

**UJI ANTAGONIS CENDAWAN *RHIZOSFER* KENTANG (*Solanum tuberosum* L.) DARI PERTANIAN BULUBALLEA KELURAHAN PATTAPANG KECAMATAN TINGGIMONCONG KABUPATEN GOWA TERHADAP CENDAWAN PATOGEN**



Diajukan untuk Memenuhi Salah Satu Syarat Meraih Gelar Sarjana Sains  
Pada Jurusan Biologi Fakultas Sains dan Teknologi  
UIN Alauddin Makassar  
Oleh

**JUMRIANI RUSLI**  
**NIM. 60300112088**

**JURUSAN BIOLOGI  
FAKULTAS SAINS DAN TEKNOLOGI  
UNIVERSITAS ISLAM NEGERI ALAUDDIN MAKASSAR  
2016**

## **PERNYATAAN KEASLIAN SKRIPSI**

Dengan penuh kesadaran, penyusun yang bertanda tangan di bawah ini menyatakan bahwa skripsi ini benar adalah hasil karya penyusun sendiri. Jika di kemudian hari terbukti bahwa skripsi ini merupakan duplikat, tiruan, plagiat, atau disusun oleh orang lain secara keseluruhan atau sebahagian, maka skripsi dan gelar yang diperlukan karenanya, batal demi hukum.

Makassar, Februari 2016

Penyusun

**JUMRIANI RUSLI**

**NIM. 60300112088**

UNIVERSITAS ISLAM NEGERI  
**ALAUDDIN**  
M A K A S S A R

## PENGESAHAN SKRIPSI

Skripsi yang berjudul “Uji Antagonis Cendawan *Rhizosfer Kentang* (*Solanum tuberosum* L) dari Pertanian Buluballea Kelurahan Pattapang Kecamatan Tinggimoncong Kabupaten Gowa Terhadap Cendawan Patogen” yang disusun oleh Jumriani Rusli, NIM: 60300112088, Mahasiswa Jurusan Biologi pada Fakultas Sains dan Teknologi UIN Alauddin Makassar, telah diuji dan dipertahankan dalam sidang Munaqasyah yang diselenggarakan pada hari, tanggal, bertepatan dengan tanggal H, dinyatakan dapat diterima sebagai salah satu syarat untuk memperoleh gelar Sarjana dalam Ilmu Sains dan Teknologi, Jurusan Biologi (dengan beberapa perbaikan)\*

Makassar,

### DEWAN PENGUJI:

Ketua : UNIVERSITAS ISLAM NEGERI (.....)  
Sekretaris : ALAUDDIN (.....)  
Munaqisy I : M A K A S S A R (.....)  
Munaqisy II : (.....)  
Munaqisy III : (.....)  
Pembimbing I : (.....)  
Pembimbing II : (.....)

## ABSTRAK

**Nama Penulis** : Jumriani Rusli  
**Nim** : 60300112088  
**Judul Skripsi** : “Uji Antagonis Cendawan *Rhizosfer* Kentang (*Solanum tuberosum* L) dari Pertanian Buluballea Kelurahan Pattapang Kecamatan Tinggimoncong Kabupaten Gowa Terhadap Cendawan Patogen”

---

Padi dan kentang merupakan tanaman pertanian penting karena merupakan sumber karbohidrat yang menjadi bahan makanan pokok di Indonesia. Namun produktivitasnya terancam oleh cendawan patogen oleh karena itu diperlukan usaha pengendalian hayati menggunakan cendawan antagonis. Penelitian ini bertujuan untuk mengetahui aktivitas antagonis cendawan *Rhizosfer* terhadap cendawan patogen pada tanaman kentang. Cendawan *Rhizosfer* kentang diisolasi dan diuji daya antagonisnya menggunakan biakan ganda. Sebanyak 22 isolat cendawan berhasil diisolasi dari *Rhizosfer* tanaman kentang, dan 3 isolat berpotensi menghambat pertumbuhan *F. oxysporum* dan 5 isolat berpotensi menghambat pertumbuhan *Culvularia sp.* Aktivitas penghambatan ditunjukkan oleh 8 isolat cendawan yaitu *Aspergillus sp* (3 isolat), *Nigrospora sp* (1 isolat), *Gliocladium sp* (1 isolat) *Penicillium* (1 isolat) dan *Rizopus sp* (3 isolat) menunjukkan kemampuan kompetisi.

Kata kunci : *Rhizosfer*, Kentang, Uji antagonis.

UNIVERSITAS ISLAM NEGERI  
**ALAUDDIN**  
M A K A S S A R

## ABSTRACT

**Name** : Jumriani Rusli  
**NIM** : 60300112088  
**Thesis Title** : **Antagonists text of potato (*Solanum tuberosum* L.)  
*Rhizosphere* fungi from Buluballea Agriculture Pattapang  
Village Tinggimoncong District of Gowa Against Pathogenic  
Fungi**

---

Rice and potatoes are the important agricultural crops because it is a source of carbohydrates that became the staple food in Indonesia. However, their productivity are threatened by fungal pathogens therefore the efforts biological control using antagonistic fungi is needed. This study aims to determine the *rhizosphere* fungi antagonistic activity against fungal pathogens of potato. Fungus potato *rhizosphere* were isolated and tested for their antagonistic using dual culture. A total of 22 isolates of fungi isolated from the *rhizosphere* of potato plants, and 3 isolates potentially inhibit the growth of *F. oxysporum* and 5 isolates potentially inhibit the growth *Culvularia* sp. The inhibitory activity was shown by 8 isolates of the fungus are *Aspergillus* sp (3 isolates), *Nigrospora* sp (1 isolate), *Gliocladium* sp (1 isolate) *Penicillium* (1 isolate) and *Rizopus* sp (3 isolates) showed the ability of the competition.

Keywords : *Rhizosphere*, potato, Test antagonists

## KATA PENGANTAR



Tiada kalimat yang pantas terucap, selain kalimat Alhamdulillah Rabbil alamin, yang mana atas berkat rahmat dan hidayah Allah swt sehingga skripsi yang berjudul **“Uji Antagonis Cendawan *Rhizosfer* Kentang (*Solanum tuberosum* L.) dari Pertanian Buluballea Kelurahan Pattapang Kecamatan Tinggimoncong Kabupaten Gowa terhadap Cendawan Pataogen ”** ini dapat terselesaikan, yang merupakan salah satu syarat untuk memperoleh gelar Sarjana Sains (S.Si). Shalawat dan salam semoga tetap tecurah kepada Baginda Rasulullah Saw yang telah mengajarkan beberapa ilmu ini. pengetahuan yang dijadikan lampu penerang dalam mengarungi bahtera kehidupan ini.

Penulis menyadari banyak pihak yang telah berpartisipasi dan membantu dalam menyelesaikan penulisan skripsi ini. Untuk itu, secara khusus iringan doa dan ucapan terima kasih yang sebesar-besarnya penulis berikan kepada kedua orang tua penulis ayahanda Muhammad Rusli Abdullah dan Ibunda Hj. Ramlah tersayang yang telah mendidik dan mencurahkan kasih sayang dengan ketulusan dan keikhlasan, yang tak henti-hentinya melantukan doa terbaik di setiap akhir sujud beliau bagi penulis serta rela mengorbankan segalanya demi tercapainya harapan dari sang anak tercinta yang tidak akan pernah mampu untuk dibalas, serta saudara-saudara penulis Sahirah Rusli dan Muh. Irwan Efendy yang menjadi motivator penulis. Semoga berkah dan rahmat Allah Swt. selalu menaungi mereka. Selain itu juga penulis

mengucapkan terima kasih dan memberikan penghargaan yang setinggi-tingginya kepada:

1. Bapak Prof. Dr. Musafir Pababbari, M.Si selaku Rektor Universitas Islam Negeri Alauddin Makassar yang telah memberikan kebijakan-kebijakan demi membangun UIN Alauddin Makassar agar lebih berkualitas sehingga dapat bersaing dengan perguruan tinggi lainnya.
2. Bapak Prof Dr. Arifuddin, selaku Dekan Fakultas Sains dan Teknologi UIN Alauddin Makassar dan penguji/pembahas III. beserta Pembantu Dekan I, Pembantu Dekan II dan Pembantu Dekan III dan seluruh staf administrasi yang telah memberikan berbagai fasilitas kepada kami selama masa pendidikan.
3. Bapak Dr. Mashuri Masri M.Si, selaku Ketua Jurusan Biologi sekaligus sebagai penguji/pembahas I dan ibu Baiq Farhatul S.Si, M.Si selaku sekretaris jurusan Biologi
4. Ibu Hafsan, S.Si, M.Pd, selaku Pembimbing I dalam proses penulisan skripsi ini yang telah banyak meluangkan waktunya untuk membimbing penulis sehingga skripsi ini dapat terselesaikan.
5. Ibu Eka Sukmawaty, S.Si, M.Si selaku pembimbing II dalam proses penulisan skripsi ini yang telah banyak meluangkan waktunya untuk membimbing penulis sehingga skripsi ini dapat terselesaikan
6. Ibu Nurlaila Mapanganro, S.P, M.P selaku penguji/pembahas II dan Selaku Penasehat Akademik yang telah banyak memberikan nasehat kepada penulis selama aktif menjalani proses perkuliahan.

7. Bapak dan Ibu Dosen dalam jajaran Fakultas Sains dan Teknologi UIN Alauddin Makassar yang selama ini telah mendidik penulis dengan baik sehingga penulis dapat menyelesaikan pendidikannya pada tingkat perguruan tinggi.
8. Laboratorium Hama dan Penyakit Tanaman UNHAS Makassar yang telah banyak memberikan bimbingan selama penulis melakukan penelitian.
9. Ayahanda Muhammad Rusli Abdullah dan Ibunda Hj. Ramlah yang dengan tulus senantiasa memberikan doa, kasih sayang dan cinta kasihnya, serta semangat yang tak pernah putus kepada penulis, sehingga penulis dapat menyelesaikan pendidikan di tingkat perguruan tinggi.
10. Saudara perempuanku Sahirah Rusli dan Saudara laki-lakiku Muh. Irwan Efendy dan keluarga besar saya yang dengan tulus senantiasa memberikan doa, kasih sayang dan cinta kasihnya, serta semangat yang tak pernah putus kepada penulis, sehingga penulis dapat menyelesaikan pendidikan di tingkat perguruan tinggi.
11. Saudara seperjuanganku, Putri Rabiah Al-adawiyah , Sri Utami Putri , Venni Dwi Cahyani, Selfia Hadriani, Nurzakiyah, Sri Wirastuti, Ibrahim, Ahmad Nur dan Muhammad Fadjrln Adim yang telah banyak memberikan masukan dan semangat satu sama lain, serta setia menemani penulis dalam suka dan duka hingga tercapainya harapan bersama.
12. Teman-teman “**RANVIER**”, (Biologi Angkatan 2012) yang telah banyak memberikan saran kepada penulis dan menghadirkan cerita indah selama kurang lebih 3 tahun bersama.



13. Sahabatku Andi Nugraha Pratama, Zulfa fajrah, Idar Kumala Sari dan Nur Hildawati yang selalu memberi semangat dan memberi senyum disaat kepenakan bergelut dengan skripsi.
14. Kakak IKA Alumni jurusan Biologi Fakultas Sains dan Teknologi UIN Alauddin Makaassar.
15. Adik-adik mahasiswa jurusan Biologi angkatan 2013, 2014, dan 2015.
16. Teman-teman KKNP-VI di Desa Kalebarembeng Kecamatan Bontonompo Kabupaten Gowa .
17. Teman-teman Kerja Praktek (KP) di PT. Eastern Pearl Flour Mill , (Putri Rabiah Al-adawiyah).
18. Serta Semua pihak yang telah membantu dan memberikan dukungan, yang tidak bisa penulis sebutkan satu persatu.

Penulis juga menyadari bahwa karya sederhana ini masih jauh dari kesempurnaan, karena kesempurnaan hanyalah milik-Nya. Oleh karena itu penulis mengharapkan kritik dan saran yang bersifat konstruktif dari para pembaca, guna perbaikan ke depannya.

Akhirnya penulis berharap semoga skripsi ini dapat memberikan manfaat bagi penulis khususnya, dan bagi para pembaca pada umumnya. Semoga Allah senantiasa melindungi dan melimpahkan rahmat dan ridho-Nya, Amin.

Makassar,   Maret 2016

**Penulis**

## DAFTAR ISI

	<b>Halaman</b>
HALAMAN JUDUL.....	i
HALAMAN PERNYATAAN KEASLIAN .....	ii
HALAMAN PENGESAHAN .....	iii
ABSTRAK .....	iv
ABSTRACT.....	v
KATA PENGANTAR .....	vi
DAFTAR ISI.....	x
DAFTAR TABEL.....	xii
DAFTAR GAMBAR .....	xiii
<b>BAB I PENDAHULUAN .....</b>	<b>1</b>
A. Latar Belakang .....	1
B. Rumusan Masalah .....	4
C. Ruang Lingkup Penelitian .....	5
D. Kajian Pustaka / Penelitian Terdahulu .....	5
E. Tujuan Penelitian .....	7
F. Kegunaan Penelitian .....	7
<b>BAB II TINJAUAN TEORITIS .....</b>	<b>8</b>
A. Ayat yang Relevan.....	8
B. Tinjauan Teori <i>Rhizosfer</i> .....	10
C. Tinjauan Teori <i>Cendawan Rhizosfer</i> .....	13
D. Tinjauan Teori Kentang.....	16
1. Daun .....	18
2. Batang.....	18
3. Akar .....	19
4. bunga .....	19
5. Buah dan Biji.....	20
E. Tinjauan Teori tentang Kelurahan Pattapang.....	21
F. Tinjauan Teori Cendawan Patogen .....	25
1. <i>Fusarium oxysporum</i> .....	26
1.a Morfologi <i>Fusarium oxysporum</i> .....	26
1.b Pertumbuhan <i>Fusarium oxysporum</i> .....	27
1.c Daur hidup <i>Fusarium oxysporum</i> .....	28
1.d Faktor pertumbuhan .....	30
2. <i>Culvularia sp.</i> .....	33
2.a Morfologi <i>Culvularia sp.</i> .....	33
2.b Gejala <i>Culvularia sp.</i> .....	34
2.c Penyebaran <i>Culvularia sp.</i> .....	34

G. Tinjauan Teori Interaksi Antar Cendawan.....	35
H. Kerangka Pikir .....	37
<b>BAB III METODE PENELITIAN .....</b>	<b>38</b>
A. Jenis penelitian .....	38
B. Pendekatan Penelitian .....	38
C. Variabel Penelitian .....	38
D. Devenisi Operasional Variabel.....	39
E. Alat dan Bahan .....	39
F. Prosedur Kerja .....	40
1. Peremajaan Isolat Cendawan.....	40
2. Uji Antagonis.....	40
<b>BAB IV HASIL DAN PEMBAHASAN .....</b>	<b>42</b>
A. Hasil Penelitian .....	42
B. Pembahasan.....	44
<b>BAB V KESIMPULAN DAN SARAN.....</b>	<b>54</b>
A. Kesimpulan.....	54
B. Saran.....	54
<b>DAFTAR PUSTAKA</b>	
<b>LAMPIRAN-LAMPIRAN</b>	
<b>DAFTAR RIWAYAT HIDUP</b>	



## DAFTAR TABEL

Tabel 4.1. Hasil uji antagonis cendawan patogen <i>Fusarium oxysporum</i> dan <i>Culvularia sp</i> .....	42
--	----



## DAFTAR GAMBAR

Gambar 2.1. Tanaman kentang ( <i>Solanum tuberosum</i> ).....	21
Gambar 2.2. Peta kantor kelurahan Pattapang Kecamatan Tinggimoncong Kabupaten Gowa.....	25
Gambar 2.3. Koloni <i>Fusarium oxysporum</i> .....	32
Gambar 2.4. Morfologi <i>Fusarium oxysporum</i> secara mikroskopis.....	32
Gambar 2.5. Koloni <i>Culvularia sp.</i> .....	35
Gambar 4.1. Persentase penghambatan pertumbuhan <i>Fusarius oxysporum</i> dan <i>Culvularia sp</i> terhadap cendawan <i>Rhizosfer</i> .....	43

## BAB I

### PENDAHULUAN

#### A. Latar Belakang

Allah swt telah memberikan peringatan kepada manusia tentang kerusakan-kerusakan yang terjadi di muka bumi. Tidaklah dipungkiri bahwa sekarang telah terjadi banyak penurunan kualitas lingkungan hidup yang menyebabkan rendahnya kualitas hidup baik manusia, hewan dan tumbuhan. Tentu saja hal ini berawal dari kerusakan alam yang disebabkan oleh tindakan manusia itu sendiri. Dalam surah Ar Rum/41 berbunyi:

ظَهَرَ الْفَسَادُ فِي الْبَرِّ وَالْبَحْرِ بِمَا كَسَبَتْ أَيْدِي النَّاسِ لِيُذِيقَهُمْ بَعْضَ الَّذِي عَمِلُوا  
لَعَلَّهُمْ يَرْجِعُونَ

*Terjemahnya:*

*Telah nampak kerusakan di darat dan di laut disebabkan karena perbuatan tangan manusia, supaya Allah merasakan kepada mereka sebahagian dari (akibat) perbuatan mereka, agar mereka kembali (ke jalan yang benar) (QS. Ar-Rum 30:41).*

Menurut Quraish Shihab (2015) kata *zhahara* pada mulanya berarti terjadinya sesuatu di permukaan bumi. Sehingga, karena dia dipermukaan maka menjadi nampak dan terang serta diketahui dengan jelas. Sedangkan kata *al-fasad* menurut al-ashfahani adalah keluarnya sesuatu dari keseimbangan baik sedikit maupun banyak. Ayat diatas menyebut darat dan laut sebagai tempat

terjadinya *fasad* itu. Ini dapat berarti daratan dan lautan menjadi arena kerusakan, yang hasilnya keseimbangan lingkungan menjadi kacau. Inilah yang mengantarkan ulama kontemporer memahami ayat ini sebagai isyarat kerusakan lingkungan.

Kerusakan lingkungan yang dijelaskan dalam ayat di atas salah satunya disebabkan penggunaan fungisida sintetis oleh petani. Penggunaan fungisida sintetis dapat menyebabkan terjadinya akumulasi dan persistensi bahan-bahan kimia yang digunakan, mencemari sumber air, mengganggu organisme tanah yang membantu kesuburan tanaman, dan menyebabkan ekotoksikologi akuatik (Wightwick dkk, 2010).

Berdasarkan hal inilah maka diperlukan solusi untuk mengganti penggunaan fungisida sintetis sebagai alternatif penanggulangan penyakit tanaman yang ramah lingkungan sehingga kerusakan lingkungan secara umum dapat dihindari dan konsep pertanian ekologi atau pertanian berkelanjutan dapat diwujudkan.

Salah satu upaya yang telah dikembangkan adalah penggunaan mikroba antagonis. Mikroba antagonis yang potensial dikembangkan menjadi agen pengendali hayati yaitu cendawan *rhizosfer*. Keberadaan mikroorganisme antagonis pada daerah *rhizosfer* dapat menghambat persebaran dan infeksi akar oleh patogen (Hasanuddin, 2003) dan meningkatkan kesuburan pertumbuhan tanaman sehingga digolongkan sebagai cendawan pemacu kesuburan tanaman (*biofertilizer*) dan sebagai agen biokontrol terhadap cendawan patogen (Purwantisari, 2009).

Penggunaan cendawan *rhizosfer* diharapkan mampu menggantikan fungisida sintetik yang digunakan pada lahan pertanian di Indonesia untuk menangani cendawan patogen yang menyebabkan menurunnya produksi dan kualitas hasil pertanian.

Salah satu contohnya adalah cendawan *Culvularia sp* yang merupakan cendawan yang dapat menyebabkan penyakit bercak hitam pada daun maupun pada buah padi yang dapat menurunkan viabilitas biji hingga 100% (Mew & Gonzales, 2000). Cendawan ini menjadi penting untuk dikendalikan karena menyerang padi sebagai sumber bahan makanan pokok di Indonesia.

Berdasarkan Data Badan Pusat produksi padi di Sulawesi Selatan pada tahun 2013 sebesar 5.035.831 ton/ha, tahun 2014 sebanyak 5.426.096 dan pada tahun 2015 mengalami peningkatan 5.622.644 ton/ha. Dengan meningkatnya produksi padi tiap tahunnya, maka hal ini harus dijaga kelestariannya dari hal-hal yang dapat merusak produktivitas tanaman padi.

Selain padi, kentang merupakan sumber bahan pangan yang dapat mensubstitusi bahan pangan karbohidrat lain yang berasal dari beras, jagung dan gandum (Purwantisari, 2009). Menurut Badan Pusat Statistik produksi kentang di Sulawesi Selatan pada tahun 2010 sebesar 7,627 ton/ha dan tahun 2011 sampai 2013 mengalami peningkatan menjadi 30,295 ton/ha dan tahun 2014 produksi kentang di Sulawesi Selatan menurun menjadi 25,005 ton/ha. Salah satu faktor menurunnya produktivitas kentang di Indonesia adalah serangan hama dan penyakit pada tanaman kentang. Penyakit pada tanaman kentang yang banyak dijumpai adalah *Fusarium oxysporum*. Cendawan ini sejak lama menjadi masalah



bagi para petani dan penyakit ini merupakan penyakit yang paling serius di antara penyakit dan hama yang menyerang tanaman di Indonesia.

Sebagai upaya pengendalian hayati untuk mencegah kerusakan akibat penggunaan fungisida sintetik dilakukanlah penelitian ini dengan judul “Uji Antagonis Cendawan *Rhizosfer* kentang (*Solanum tuberosum* L.) dari pertanian Buluballea Kelurahan Pattappang Kecamatan Tinggimoncong Kabupaten Gowa terhadap cendawan patogen” yang bertujuan untuk mengungkap kemampuan cendawan *Rhizosfer* sebagai biokontrol terhadap cendawan patogen dan sebagai usaha pengendalian penyakit tanaman yang ramah lingkungan, serta sebagai ladang pahala bagi peneliti sesuai Hadist Rasulullah SAW. yang artinya:

Dari Abi Amr Ibn Jubair Ibn Abdillah, ia berkata: Rasulullah SAW bersabda: Barang siapa yang berbuat baik dalam islam, maka ia akan memperoleh pahala dari perbuatan itu dan pahala orang yang melaksanakan atau meniru prakarsa itu setelahnya tanpa mengurangi pahala orang-orang yang menirunya.....(HR. Muslim).

### ***B. Rumusan Masalah***

Adapun rumusan masalah pada penelitian ini yaitu bagaimana aktifitas antagonis Cendawan *Rhizosfer* terhadap cendawan patogen pada tanaman kentang?

### ***C. Ruang Lingkup Penelitian***

Sampel tanaman kentang diperoleh dari pertanian Bulubalea Kec. Tinggimoncong Kab. Gowa kemudian cendawan *Rhizosfer* diisolasi. Cendawan patogen yang digunakan yaitu *Fusarium oxysporum* dan *Culvularia sp* melalui proses uji antagonis.

### ***D. Kajian Pustaka/ Penelitian Terdahulu***

Dalam kajian pustaka dibahas beberapa temuan hasil penelitian sebelumnya untuk melihat kejelasan arah, originalitas, kemanfaatan, dan posisi dari penelitian ini, dibandingkan dengan beberapa temuan penelitian yang dilakukan sebelumnya yaitu sebagai berikut:

1. Penelitian oleh Engla Yona Liza, Adrinal, Jumsu Trisno di Universitas Andalas pada tahun 2015 yang berjudul Keragaman Cendawan *Rhizosfer* dan Potensinya sebagai Agens Antagonis *Fusarium oxysporum* Penyebab Penyakit Layu Tanaman Krisan. Hasil seleksi kemampuan antagonisnya menunjukkan bahwa 4 isolat mempunyai kemampuan daya hambat (46.42–51.61% ) dan antibiosis terhadap *F. oxysporum*. Isolat yang memiliki potensi agens hayati ini diidentifikasi sebagai *Trichoderma sp.* (2 isolat), *Penicillium sp.* dan *Paecilomyces sp.*
2. Penelitian oleh Mukarlina, Siti Khotimah, Reny Rianti tahun 2010. Dengan judul Uji Antagonis *Trichoderma harzianum* terhadap *Fusarium spp.* Penyebab Penyakit Layu pada Tanaman Cabai (*Capsicum annum*) Secara In vitro. Hasil pengamatan dan perhitungan rerata luas miselium *T.harzianum* dalam uji

antagonis in vitro mulai dari ke 0 sampai hari ke 7. Luas miselium *T.harzianum* dalam setiap perlakuan uji antagonis bervariasi. Rerata luas miselium *T.harzianum* terendah adalah pada uji anatagonis terhadap *F.sambucinium* pada daun. Miselium *T.harzianum* dalam uji antagonis terhadap *Fusarium* belum memenuhi ruang uji pada hari terakhir pengamatan. Hal ini diduga disebabkan adanya persaingan ruang tumbuh dan nutrisi.

3. Penelitian oleh Nurbailis tahun 2015 dengan judul Penapisan Cendawan Antagonis Indigenous *Rhizosfer* Jahe dan Uji Daya Hambatnya terhadap *Fusarium oxysporum* memperoleh hasil isolasi Sebanyak 11 isolat cendawan yang beragam berhasil diisolasi dari *Rhizosfer* tanaman jahe. Berdasarkan pengamatan morfologi konidium diketahui bahwa isolat cendawan antagonis yang berasal dari *Rhizosfer* tanaman jahe terdiri atas *Trichoderma spp.* (3 isolat), *Penicillium spp.* (4 isolat), dan *Aspergillus spp.* (2 isolat).
4. Penelitian oleh Ida Rumia Manurung, Mukhtar Iskandar Pinem, Lahmuddin Lubis tahun 2015 dengan judul Uji Antagonisme Jamur Endofit Terhadap *Cercospora oryzae* Miyake dan *Curvularia lunata* dari Tanaman Padi terhadap *Cercospora oryzae* dan *Curvularia lunata* dengan memperoleh hasil penelitian bahwa yang mampu mengendalikan *C. oryzae* *Trichoderma* dengan 67,56%, *Aspergillus* dengan 67,52% dan untuk mengendalikan *C. lunata* yaitu *Penicillium sp* dengan 70,10% pada daerah hambatan.
5. Penelitian oleh Tia Nirmala Hidayat, SitiKhotimah, Mukarlina tahun 2015 dengan judul Uji Antagonis *Trichoderma* Terhadap Jamur yang Diisolasi dari Daun Bergejala Bercak Pada Bibit Kelapa Sawit (*Elaeis Guineensis* Jacq)

dengan hasil penelitian yaitu Hasil perhitungan persentase antagonis *Trichoderma* terhadap jamur yang diisolasi dari daun bergejala bercak yaitu *Curvularia* sp. sebesar 41,79%. Hal ini menunjukkan bahwa *Trichoderma* sp. memiliki kemampuan antagonis.

#### ***E. Tujuan Penelitian***

Adapun tujuan dari penelitian adalah untuk mengetahui aktivitas Antagonis Cendawan *Rhizosfer* terhadap cendawan patogen pada tanaman kentang.

#### **F. Kegunaan Penelitian**

Adapun manfaat dan kegunaan dari penelitian ini adalah untuk mengungkap informasi tentang Cendawan *Rhizosfer* kentang dari tanaman pertanian Buluballea Kelurahan Pattapang Kecamatan Tinggimoncong Kabupaten Gowa yang berpotensi sebagai biokontrol cendawan patogen.

## BAB II

### TINJAUAN TEORITIS

#### A. Ayat yang Relevan

Allah Swt. menciptakan bumi beserta isinya untuk kemaslahatan manusia, diantaranya adalah ditumbuhkannya berbagai macam tanaman yang memiliki banyak keragaman baik dalam segi bentuk pohon, bentuk buah, rasa dan manfaatnya. Sebagaimana yang tercantum dalam Alqur'an surat Al-An'am ayat 141 yang berbunyi:

وَهُوَ الَّذِي أَنْشَأَ جَنَّاتٍ مَّعْرُوشَاتٍ وَغَيْرِ مَّعْرُوشَاتٍ وَالنَّخْلَ وَالزَّرْعَ مُخْتَلِفًا أُكْلُهُ  
 وَالزَّيْتُونَ وَالرُّمَانَ مُتَشَابِهًا وَغَيْرَ مُتَشَابِهٍ كُلُوا مِنْ ثَمَرِهِ إِذَا أَثْمَرَ وَءَاتُوا  
 حَقَّهُ يَوْمَ حَصَادِهِ وَلَا تُسْرِفُوا إِنَّهُ لَا يُحِبُّ الْمُسْرِفِينَ

Terjemahnya:

*Dan dialah yang menjadikan kebun-kebon yang berjunjung dan yang tidak berjunjung, pohon korma, tanam-tanaman yang bermacam-macam buahnya, zaitun dan delima yang serupa (bentuk dan warnanya) dan tidak sama (rasanya). makanlah dari buahnya (yang bermacam-macam itu) bila dia berbuah, dan tunaikanlah haknya di hari memetik hasilnya (dengan disedekahkan kepada fakir miskin); dan janganlah kamu berlebih-lebihan. Sesungguhnya Allah tidak menyukai orang yang berlebih-lebihan. (Qs. Al-An'am/6:141).*

Menurut Sayid Qutb, pada ayat sebelumnya menjelaskan bahwa di antara sumber-sumber produksi yang telah ditetapkan Allah kepada manusia adalah tanaman dan ternak. Sementara ayat diatas kembali mengingatkan manusia bahwa diantara sumber-sumber produksi yang telah dianugerahkan Allah swt kepada

manusia bahwa dia telah menciptakan tanaman dan ternak, kedati manusia membaginya dengan perlakuan yang tidak benar. Mereka dikecam karena melakukan pembagian demikian, yakni sebagian buat Allah dan sebagiannya lagi untuk berhala. Bahkan tidak hanya sampai disana, mereka mengambil lagi apa yang tadinya mereka jadikan milik Allah, padahal sesungguhnya semua ternak dan tanaman, bahkan semua wujud adalah milik Allah.

Ayat diatas turut berkenaan dengan sikap seorang petani bernama Tsabit bin Qais bin Syammas yang memetik kurma sebagai hasil panen. Ia menghambur-hamburkan hasil panennya. Dalam hadis riwayat Ibnu Jarir dari Ibnu Juraij, dijelaskan bahwa ayat ini diturunkan karena pada waktu itu, sering terjadi penghambur-hamburan hasil panen. Mereka suka berfoya-foya tetapi tidak membayar zakat. Kehidupan seperti ini sudah menjadi tradisi di kalangan mereka. Sehubungan dengan itu, Allah SWT menurunkan ayat ke 141 di atas, sebagai teguran atas kebiasaan mereka. Di samping itu, sebagai perintah terhadap mereka untuk mengeluarkan zakat dari hasil panenanya, serta larangan hidup untuk berfoya-foya, menghambur-hamburkan harta kekayaan kepada hal-hal yang tidak berguna.

Ayat di atas menunjukkan jenis-jenis yang dapat menjadi faktor produksi sekaligus hak-hak orang lain pada harta yang dimiliki seseorang. Hak tersebut merupakan kewajiban pada pemilik harta. Ini menunjukkan keniscayaan fungsi sosial bagi harta benda. Sementara ulama berpendapat bahwa penggalan ayat di atas menunjukkan kewajiban menunaikan zakat. Pendapat ini disanggah oleh ulama lain dengan alasan bahwa ayat ini turun di Mekah sebelum Nabi saw. Berhijrah ke Madinah, sedangkan zakat baru diwajibkan setelah Nabi saw hijrah

ke Madinah. Kendati Ibnu Asyur juga menguatkan pendapat pertama bahwa zakat telah diwajibkan pada awal masa Islam, berdekatan masanya dengan kewajiban salat. Karena itu, zakat seringkali dirangkaikan dengan penyebutannya dengan salat dalam al-Qur'an. Di samping, sedemikian banyak ayat yang turun di Mekah sebelum Nabi saw berhijrah yang menyebut zakat, misalnya al Muzammil da; al-Bayyinah (Muin salim, 2010).

### **B. Tinjauan Teori Rhizosfer**

Istilah *Rhizosfer* menunjukkan bagian tanah yang dipengaruhi perakaran tanaman. Keberadaan mikroorganisme antagonis pada daerah *Rhizosfer* dapat menghambat persebaran dan infeksi akar oleh patogen, keadaan ini disebut hambatan alamiah mikroba. Mikroba antagonis sangat potensial dikembangkan sebagai agen pengendalian hayati (Hasanuddin, 2003).

Berbagai mikrobial antagonis yang mempunyai potensi untuk menghambat perkembangan patogen penyebab busuk daun dan umbi tanaman kentang dapat diisolasi dari habitat asli dari cendawan patogen tersebut (Wibowo dan Suryanti, 2003).

*Rhizosfer* dicirikan oleh lebih banyaknya kegiatan mikrobiologis dibandingkan kegiatan di dalam tanah yang jauh dari perakaran tanaman. Intensitas kegiatan semacam ini tergantung dari panjangnya jarak tempuh yang dicapai oleh eksudasi sistem perakaran. Istilah "efek *Rhizosfer*" menunjukkan pengaruh keseluruhan perakaran tanaman terhadap mikroorganisme tanah. Maka akan lebih banyak jumlah bakteri, cendawan dan actinomycetes dalam tanah yang

termasuk *Rhizosfer* dibandingkan tanah yang tidak memiliki *Rhizosfer*. Beberapa faktor seperti tipe tanah, kelembaban tanah, pH dan temperatur, dan umur serta kondisi tanaman mempengaruhi efek *rhizosfer* (Dewi, 2007).

Efek *rhizosfer* selain tampak dalam bentuk melimpahnya jumlah mikroorganisme juga dalam adanya distribusi bakteri yang memiliki ciri mempunyai kebutuhan khusus, yaitu asam amino, vitamin-vitamin B, dan faktor pertumbuhan khusus (kelompok nutrisi). Laju kegiatan metabolik mikroorganisme *rhizosfer* itu berbeda dengan laju kegiatan metabolik mikroorganisme dalam tanah non-*rhizosfer* (Dewi, 2007).

Hiltner pada tahun 1904 menggambarkan *rhizosfer* sebagai bagian dari tanah yang secara langsung dipengaruhi oleh substansi yang dikeluarkan dari akar ke dalam larutan tanah, sehingga tercipta kondisi yang menyenangkan bagi bakteri tertentu.

Bruehl, 1987 Ia juga telah menggambarkan adanya organisme yang merugikan di sekitar akar dari tanaman yang sakit dan organisme yang bermanfaat di sekitar akar dari tanaman yang sehat. Fakta biologi utama dari *rhizosfer* atau daerah yang dipengaruhi akar adalah jumlah yang banyak dan aktivitas yang tinggi dari mikroorganisme tanah dalam area ini dibandingkan dengan tanah tanpa akar.

Daerah sekitar perakaran (*Rhizosfer*) relatif kaya akan nutrisi/unsur hara dimana fotosintat tanaman hilang sebanyak 40% dari akar. Konsekuensinya dukungan *rhizosfer* cukup besar dan kemampuan menggunakan populasi mikrobia aktif yang bermanfaat, netral atau yang merusak berpengaruh terhadap



pertumbuhan tanaman. Pentingnya populasi mikrobia di sekitar *rhizosfer* adalah untuk memelihara kesehatan akar, pengambilan nutrisi atau unsur hara, dan toleran terhadap stress atau cekaman lingkungan pada saat sekarang telah dikenal. Mikroorganisme menguntungkan ini dapat menjadi komponen yang signifikan dalam manajemen pengelolaan untuk dapat mencapai hasil, yang mana ditegaskan bahwa hasil tanaman budidaya dibatasi hanya oleh lingkungan fisik alamiah tanaman dan potensial genetik bawaan (Intan, 2007).

Pelepasan sejumlah karbon terfiksasi selama fotosintesis dari akar ke dalam tanah adalah faktor utama penghematan karbon dari tanaman, yang diharapkan dapat memberikan keuntungan pada tanaman itu sendiri. Beberapa proses-proses mikrobia terjadi karena adanya stimulasi dalam *rhizosfer*, meskipun manfaatnya bagi tanaman tidak selalu nyata (Intan, 2007).

Bakteri pemfiksasi nitrogen yang tidak bersimbiosis biasanya terdapat dalam *rhizosfer* dan di bawah kondisi nitrogen yang terbatas memungkinkan terjadinya kompetisi yang lebih menguntungkan dari mikroorganisme lain. Tidak terdapat bukti yang jelas yang dapat mendukung stimulasi selektif dari organisme ini, dan bakteri ini kelihatannya tidak menginvasi akar. Bagaimana pun, terdapat asosiasi spesifik antara *Azotobacter paspali* dengan *Paspalum notatum*, serta antara *Azospirillum sp* dengan akar sereal (Intan, 2007).

Bukti atas peranan nyata asosiasi *rhizosfer* pemfiksasi nitrogen berasal dari 2 sumber. Keseimbangan nitrogen bagi sistem vegetasi berbeda tanpa legum seringkali menunjukkan suatu akumulasi kelebihan jumlah nitrogen yang hilang disebabkan pengangkutan oleh tanaman, pencucian dan denitrifikasi (Intan, 2007).

Mikroorganisme *rhizosfer* menghasilkan senyawaan seperti *growth hormon* dan *phytotoxin* yang dapat mempengaruhi pertumbuhan tanaman. Keanekaragaman substrat dalam *rhizosfer* yang tersedia untuk pertumbuhan tanaman menunjukkan banyaknya produk yang bermanfaat. Secara relatif, di laboratorium cukup mudah untuk menunjukkan produksi senyawaan tertentu dari suatu organisme dan pengaruhnya bagi tanaman. Akan tetapi cukup sulit untuk mengetahui bentuk aktif senyawaan ini serta konsentrasi berapa yang mendukung keberadaannya dalam tanah. Pengukuran dalam tanah menjadi sulit pada saat konsentrasi senyawaan sangat rendah serta dihasilkan secara lokal. Identifikasi senyawaan ini biasanya dilakukan melalui biomassa yang hanya dapat mendeskripsikannya sebagai senyawaan “serupa auksin”. Beberapa senyawaan, misalnya auksin dan etilen, menghambat pertumbuhan tanaman pada satu konsentrasi tetapi menstimulir pertumbuhan pada suatu konsentrasi yang rendah. Kebanyakan jenis utama hormon tanaman dapat dihasilkan oleh bakteri dan fungi (Intan, 2007).

### ***C. Teori Tentang Cendawan Rizhosfer***

Mikroorganisme di dalam tanah memiliki peran penting dalam menjaga kesuburan tanah karena mikroorganisme memiliki peran yaitu sebagai dekomposer (Handayanto, 2007).

*Rhizosfer* merupakan bagian tanah yang berada di sekitar perakaran tanaman dan berperan sebagai pertahanan luar bagi tanaman terhadap serangan patogen akar. Konsep *rhizosfer* pertama kali dikemukakan oleh Hiltner (1904)

dalam Lynch (1990). Populasi mikroorganisme di *rhizosfer* biasanya lebih banyak dan beragam dibandingkan pada tanah bukan *Rhizosfer* (Lynch 1990; Carlile *et al.* 2001).

Menurut (Carroll dan Wicklow, 1992) fungi tanah dikelompokkan menjadi 3, yaitu (1) fungi dekomposer, (2) fungi mutualis, dan (3) fungi patogen dan parasit; dan jamur penting yang terdapat di tanah antara lain genus *Aspergillus*, *Trichoderma*, *Fusarium*, *Penicillium*, dan *Saccharomyces*.

Secara alami tanah memiliki potensi mikroorganisme yang mampu menekan perkembangan patogen dalam tanah. Sebagian besar mikroorganisme antagonis tersebut hidup sebagai saprofit. Kemampuan organisme dalam beradaptasi terhadap berbagai keadaan lingkungan merupakan potensi besar untuk digunakan sebagai agen pengendali hayati (Baker & Cook 1974).

Mikroorganisme yang hidup pada daerah *rizosfer* biasanya digunakan sebagai agen pengendalian hayati. Keberadaan mikroorganisme antagonis pada daerah *rizosfer* dapat menghambat persebaran dan infeksi akar oleh patogen, keadaan ini disebut hambatan alamiah mikroba antagonis sangat potensial dikembangkan sebagai agen pengendalian hayati. Selain sebagai agen antagonis, mikroorganisme tanah juga dapat mempengaruhi pertumbuhan tanaman dengan memproduksi senyawa-senyawa stimulat pertumbuhan seperti auksin dan fitohormon (Waksman 1952).

Pertambahan masalah akan adanya hama masih terus terjadi di lahan-lahan pertanian, salah satunya pada lahan sayuran. Keberadaan hama tersebut jika tidak dikendalikan dapat menyebabkan kerusakan berarti pada tanaman yang

berakibat akan kurangnya produktivitas tanaman. Hal ini tentu akan menyebabkan kerugian bagi petani, baik secara kualitas maupun kuantitas. Faktor inilah yang menjadi salah satu alasan untuk terus melakukan pengendalian hama. Sejauh ini pengendalian hama dengan menggunakan pestisida sintetis masih merupakan teknik pengendalian yang utama. Penggunaan pestisida sintetis yang tidak bijaksana telah menjadi ancaman bagi kelestarian makhluk hidup. Untuk itu, perlu dicari alternatif pengendalian hama yang bersifat aman namun tetap mendukung dalam pencapaian produksi tanaman yang maksimal. Konsep pengendalian hama terpadu (PHT) sangat relevan untuk menjawab permasalahan serangan hama. Salah satu komponen pengendalian dalam konsep PHT yang dapat memperkuat ekosistem adalah dengan pengendalian biologi menggunakan agens hayati seperti parasitoid, predator, dan patogen (Oka, 1995).

Kebanyakan para petani dilapangan dalam mengendalikan organisme pengganggu tanaman dengan menggunakan pestisida. Penggunaan pestisida ini selain memiliki dampak positif, juga memiliki dampak negatif yang cukup besar bagi lingkungan salah satunya adalah membunuh mikroorganisme non target seperti cendawan antagonis yang berada ditanah bagian *rizosfer* tanaman (Lina, 2014).

Keanekaragaman hayati pada sistem pertanian konvensional dan organik jauh berbeda, pada pertanian organik penggunaan kompos dan agen hayati lebih diutamakan. Penggunaan berbagai kombinasi bahan organik berupa vermicompost, plant compost pada tanaman kentang menunjukkan kepadatan

propagul jamur yang tertinggi didapatkan pada perlakuan kombinasi tanah dan plant kompos (Nurbailis, 2014).

Menurut Rao (1994) menyatakan, bahwa kualitas dan kuantitas bahan organik yang ada dalam tanah mempunyai pengaruh langsung terhadap jumlah jamur dalam tanah, karena jamur dalam tanah nutrisinya heterotrofik. Demikian juga Sutedjo (1991) menyatakan bahwa jamur tanah hidupnya tergantung pada ketersediaan bahan organik dan jamur sangat sensitif terhadap tanah kering, sehingga pada tanah yang kering kandungan jamurnya rendah.

#### ***D. Teori Tentang Kentang***

Kentang merupakan bahan pangan yang sudah populer di dunia dan semakin meningkat permintaannya di Indonesia. Peningkatan ini untuk mencukupi kebutuhan makanan pokok maupun sebagai bahan baku industri makanan namun selama ini produksi dan produktivitas kentang Indonesia masih rendah. Secara bertahap dan berkesinambungan penelitian intensif terhadap komoditas kentang mendapat perhatian dan prioritas. Pengembangan agribisnis kentang diprioritaskan antara lain di provinsi Jawa Barat, Jawa Timur, Jawa Tengah, Sumatra Utara, Sumatra Barat dan Sulawesi Selatan (Purwantisari, 2004).

Di Indonesia, kentang pertama kali ditemukan pada tahun 1794 di daerah Cisarua, Cimahi (Bandung). Jenis kentang yang di tanam di Cisarua di duga berasal dari Amerika Serikat, yang dibawa oleh orang-orang Eropa. Varietas kentang yang pertama kali didatangkan ke Indonesia adalah *Eigenhiemer*. Pada tahun 1811 kentang sudah ditanam secara luas di berbagai daerah, terutama di

pegunungan (dataran tinggi) Pacet, Lembang, Pengalengan (Jawa Barat), Wonosobo, Tawangmangu (Jawa Tengah), Batu, Tengger (Jawa Timur), Aceh, Tanah Karo, Padang, Bengkulu, Sumatera Selatan, Minahasa, Bali dan Flores (Rukmana, 1997).

Sebagai bahan makanan, kentang diketahui memiliki kandungan gizi yang tinggi. Kentang mengandung karbohidrat, protein, asam amino esensial, dan vitamin yang lengkap. Menurut Niederhauser (1993) dalam Warnita (2007), perbandingan protein dengan karbohidrat pada tanaman kentang lebih tinggi daripada tanaman sereal maupun tanaman umbi lainnya. Protein dalam kentang mengandung asam amino yang seimbang sehingga sangat baik untuk kesehatan manusia. Selain itu kandungan vitamin dalam kentang jauh lebih tinggi dibandingkan tanaman lainnya, seperti padi, gandum, dan jagung.

Tanaman kentang (*Solanum tuberosum* L.) merupakan tanaman umbi-umbian bernilai ekonomis tinggi dan memberikan keuntungan lebih untuk petani karena harga umbi yang relatif stabil serta umbi kentang dapat disimpan lebih lama daripada sayuran lainnya umbi kentang biasa dijadikan bahan pangan karena mengandung karbohidrat, mineral, kalori dan vitamin cukup tinggi yang dapat menggantikan bahan pangan karbohidrat yang berasal dari beras, gandum atau jagung untuk memenuhi kebutuhan pangan yang sudah populer di dunia (Ridwan, 2010).

Kentang (*Solanum tuberosum* L.) merupakan tanaman sayuran semusim, berumur pendek kurang lebih hanya 90–180 hari dan berbentuk perdu atau semak. Bervariasi sesuai varietasnya (Samadi, 1997).

## 1. Daun

Tanaman kentang umumnya berdaun rimbun. Helai daun berbentuk poling atau bulat lonjong, dengan ujung meruncing, memiliki anak daun primer dan sekunder, tersusun dalam tangkai daun secara berhadap-hadapan (daun mejemuk) yang menyirip ganjil. Warna daun 4 hijau keputih – putihan. Posisi tangkai utama terhadap batang tanaman membentuk sudut kurang dari  $45^\circ$  atau lebih besar  $45^\circ$ . Pada dasar tangkai daun terdapat tunas ketiak yang dapat berkembang menjadi cabang sekunder (Rukmana, 1997). Daun berkerut-kerut dan permukaan bagian bawah daun berbulu. Daun tanaman berfungsi sebagai tempat proses asimilasi untuk pembentukan karbohidrat, lemak, protein dan vitamin yang digunakan untuk pertumbuhan vegetatif, respirasi dan persediaan tanaman.

## 2. Batang

Batang tanaman berbentuk segi empat atau segi lima, tergantung pada varietasnya. Batang tanaman berbuku – buku, berongga, dan tidak berkayu, namun agak keras bila dipijat. Diameter batang kecil dengan tinggi dapat mencapai 50–120 cm, tumbuh menjalar. Warna batang hijau kemerah-merahan atau hijau keungu – unguan (Rukmana, 1997). Batang tanaman berfungsi sebagai jalan zat – zat hara dari tanah ke daun dan untuk menyalurkan hasil fotosintesis dari daun ke bagian tanaman yang lain.

### 3. Akar

Tanaman kentang memiliki sistem perakaran tunggang dan serabut. Akar tunggang dapat menembus tanah sampai kedalaman 45 cm, sedangkan akar serabut umumnya tumbuh menyebar (menjalar) ke samping dan menembus tanah dangkal. Akar tanaman berwarna keputih – putihan dan halus berukuran sangat kecil. Di antara akar – akar tersebut ada yang akan berubah bentuk dan fungsinya menjadi umbi (stolon) yang selanjutnya akan menjadi umbi kentang. Akar tanaman berfungsi menyerap zat – zat yang diperlukan tanaman dan untuk memperkokoh berdirinya tanaman (Samadi, 1997).

### 4. Bunga

Bunga kentang berkelamin dua (*hermaphroditus*) yang tersusun dalam rangkaian bunga atau karangan bunga yang tumbuh pada ujung batang dengan tiap karangan bunga memiliki 7–15 kuntum bunga. Warna 5 bunga bervariasi: putih, merah, biru. Struktur bunga terdiri dari daun kelopak (*calyx*), daun mahkota (*corolla*), benang sari (*stamen*), yang masing–masing berjumlah 5 buah serta putih 1 buah. Bunga bersifat protogami, yakni putik lebih cepat masak daripada tepung sari. Sistem penyerbukannya dapat menyerbuk sendiri ataupun silang (Rukmana, 1997). Bunga kentang yang telah mengalami penyerbukan akan menghasilkan buah dan biji–biji (Samadi, 1997).



## 5. Buah dan Biji

Buah kentang berbentuk bulat, bergaris tengah kurang lebih 2,5 cm, berwarna hijau tua sampai keungu-unguan dan tiap buah berisi 500 bakal biji. Bakal biji yang dapat menjadi biji hanya berkisar 10 butir sampai dengan 300 butir. Biji kentang berukuran kecil, bergaris tengah kurang lebih 0,5 mm, berwarna krem, dan memiliki masa istirahat (dormansi) sekitar 6 bulan (Rukmana, 1997). Umbi terbentuk dari cabang samping diantara akar – akar. Umbi berfungsi menyimpan bahan makanan seperti karbohidrat, protein, lemak, vitamin, mineral, dan air (Samadi, 1997).

Menurut Rukmana (1997), dalam sistematika (taksonomi) tumbuhan kentang diklasifikasikan sebagai berikut :

Kingdom	: Plantae
Divisio	: Magnoliophyta
Classis	: Magnoliopsida
Ordo	: Solanales
Familia	: Solanaceae
Genus	: <i>Solanum</i>
Spesies	: <i>Solanum tuberosum</i> L.



Gambar 2.1 Tanaman kentang (*Solanum tuberosum* L.) (Sumber: <http://facweb.furman.edu/>).

Kendala utama produksi tanaman kentang adalah penyediaan bibit unggul dan serangan hama penyakit tanaman. Salah satu penyakit yang banyak menyerang komoditas tanaman kentang di Indonesia adalah penyakit layu bakteri, busuk rimpang, dan bercak daun yang disebabkan oleh cendawan patogen seperti *Fusarium oxysporum* dan *Culvularia sp* (Rejeki, 2011).

### ***E. Teori tentang Kelurahan Pattapang***

#### **1. Letak Kelurahan Pattapang**

Kelurahan Pattapang berada di Kecamatan Tinggimoncong, berada pada wilayah administrasi pemerintahan Kabupaten Gowa dengan batas wilayah sebagai berikut :

- a. Sebelah Timur berbatasan dengan Kelurahan Kanreapia
  - b. Sebelah Barat berbatasan dengan Kelurahan Malino
  - c. Sebelah Utara berbatasan dengan Kelurahan Tonasa
  - d. Sebelah Selatan berbatasan dengan Kelurahan Buluttana/Gunung Bawakaraeng
- (Laporan Kantor Kel. Pattappang, 2015)

Pembagian wilayah Kelurahan Pattapang terdiri dari 4 (empat) lingkungan, 8 (delapan) RW:

- a. Lingkungan Pattapang
  - 1) RW Lemo-lemo terdiri dari 2 RT
  - 2) RW Pattapang terdiri dari 4 RT
- b. Lingkungan Kampung Baru
  - 1) RW Kampung Baru terdiri dari 2 RT
  - 2) RW Bandingea terdiri dari 4 RT
- c. Lingkungan Lembanna
  - 1) RW Lembanna terdiri dari 3 RT
  - 2) RW Tappanjeng terdiri dari 3 RT
- d. Lingkungan Buluballea
  - 1) RW Buluballea terdiri dari 3 RT
  - 2) RW Maddakko terdiri dari 3 RT (Laporan Kantor Kel. Pattapang, 2015)

## 2. Luas Wilayah Kelurahan Dalam Tata Guna Lahan

Luas wilayah Kelurahan Pattapang= 1.883,32 **km<sup>2</sup>**. terdiri dari :

- |                            |   |
|----------------------------|---|
| a. Lingkungan Kampung Baru | :376.668 km <sup>2</sup>  |
| b. Lingkungan Pattapang    | : 659.162km <sup>2</sup>  |
| c. Lingkungan Buluballea   | : 564.996km <sup>2</sup>  |
| d. Lingkungan Lembanna     | : 282.498km <sup>2</sup> (Laporan Kantor Kel. Pattapang, 2015). |

#### **e. Topografi Kelurahan**

Kelurahan Pattapang adalah salah satu daerah yang istimewa dibanding dengan daerah lainnya. Industri hortikultura, industri perkebunan dan industri agrowisata mulai merambah ke daerah ini, Daerah yang berada diatas ketinggian 1.500 DPL, ini juga pemasok utama tanaman hortikultura ke Kota Makassar dan sekitarnya (Laporan Kantor Kel. Pattappang, 2015).

#### **3. Iklim dan Curah Hujan**

Kelurahan Pattapang memiliki iklim yang sama dengan Kelurahan-Kelurahan lain yang ada di wilayah Kabupaten Gowa, Kecamatan Tinggimoncong yakni iklim tropis karena curah hujannya sangat rendah, memiliki dua tipe musim yakni musim kemarau dan musim hujan sehingga dengan tipe iklim seperti ini maka daerah tersebut dapat di Tanami berbagai jenis sayuran seperti kubis, wortel, sawi, daun bawang, dan lain sebagainya. Selain itu dengan iklim dan suhu yang mendukung daerah tersebut juga dapat ditanami buah-buahan seperti strawberry dan jeruk limau. Dengan iklim yang mendukung ini dalam setahun masyarakat dapat memanen hasil kebunnya maksimal 3 kali dengan jumlah air yang cukup tersedia, Musim kemarau rata-rata berlangsung antara bulan Agustus sampai September dan musim hujan terjadi mulai bulan oktober sampai April, keadaan seperti ini berganti setiap setengah tahun setelah melewati masa peralihan yaitu bulan Mei, Juni dan Juli setiap tahunnya (Laporan Kantor Kel. Pattappang, 2015).

#### **4. Hidrologi dan Tata Air**

Wilayah Kelurahan Pattapang adalah wilayah yang sangat potensial untuk lahan pertanian holtikultura. Sumber air pada Kelurahan ini langsung berasal dari pegunungan. Yang terdiri dari dua aspek yaitu air permukaan dan air tanah. Untuk air permukaan dapat dilihat dengan adanya sungai kecil dan irigasi yang dapat difungsikan sebagai saluran untuk areal perkebunan, sedangkan kondisi air tanah terlihat dengan adanya beberapa sumur sebagai penunjang utama dalam memenuhi kebutuhan hidup masyarakat dalam hal penyediaan air bersih rumah tangga dan sebagian untuk pertanian (Laporan Kantor Kel. Pattappang, 2015).

#### **5. Hidrologi dan Tata Air**

Wilayah Kelurahan Pattapang adalah wilayah yang sangat potensial untuk lahan pertanian holtikultura. Sumber air pada Kelurahan ini langsung berasal dari pegunungan. Yang terdiri dari dua aspek yaitu air permukaan dan air tanah. Untuk air permukaan dapat dilihat dengan adanya sungai kecil dan irigasi yang dapat difungsikan sebagai saluran untuk areal perkebunan, sedangkan kondisi air tanah terlihat dengan adanya beberapa sumur sebagai penunjang utama dalam memenuhi kebutuhan hidup masyarakat dalam hal penyediaan air bersih rumah tangga dan sebagian untuk pertanian (Laporan Kantor Kel. Pattappang, 2015).

#### **6. Perekonomian Masyarakat Kelurahan**

Keadaan Sosial Ekonomi Masyarakat Kelurahan Pattapang berdasarkan dengan data yang telah di peroleh dari Sensus Penduduk Kelurahan

Pattapang menghasilkan bahwa di Kelurahan Pattapang 10 % sudah dapat dikatakan masyarakat sejahtera, 60 % masyarakat sejahtera 1, dan 30 % tergolong masyarakat pra sejahtera (Laporan Kantor Kel. Pattapang, 2015).

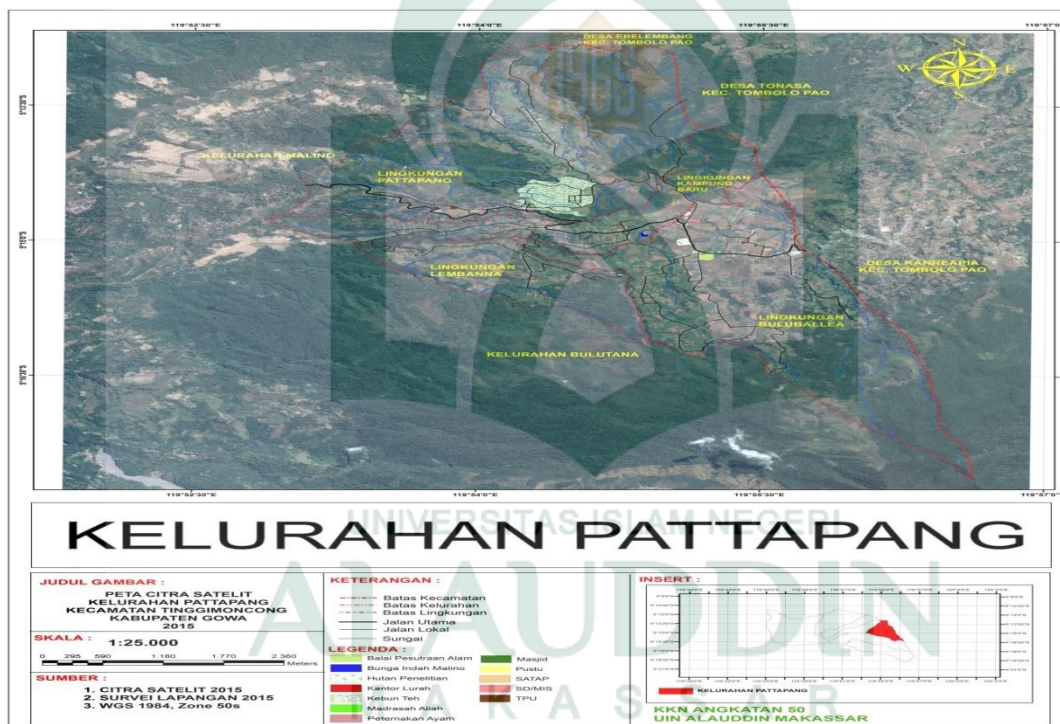

Sumber: Laporan Kantor Kel. Pattapang, 2015

Gambar 2.2 Peta Kantor Kel. Pattapang Kec Tinggimoncong Kab.Gowa.

## F. Teori Tentang Cendawan Patogen

Penyakit merupakan salah satu faktor pembatas penting pada budidaya kentang. Rukmana (1997) menyatakan bahwa penyakit pada tanaman kentang dapat disebabkan oleh bakteri, kapang, virus dan hama. Dari keempat kelompok tersebut, kelompok kapang menduduki tempat teratas, tercatat lebih dari 6 genera kapang yang bersifat patogenik.

Menurut Djafaruddin 2000, penyakit busuk daun atau batang tanaman kentang sangat berpotensi terjadi pada daerah dingin dan lembab karena kapang patogen yang menyebabkannya mudah tumbuh dan berkembang baik pada kondisi dingin. Penyebab penyakit busuk ini adalah cendawan patogen *Culvularia sp.* Cendawan ini dapat menyerang daun (Susiana, 2004).

Penyakit pada berbagai jenis tanaman, antara lain pada tanaman kentang, selalu dikaitkan dengan dua cendawan patogen yaitu *Fusarium oxysporum* dan *Culvularia sp* (Suganda, 2009).

## **1. *Fusarium oxysporum***

### **1.a Morfologi *Fusarium oxysporum***

*Fusarium oxysporum* membentuk konidium pada suatu badan yang disebut sporodokium yang dibentuk pada permukaan tangkai atau daun sakit pada tangkai yang telah tua. Konidiofor bercabang dan rata-rata mempunyai panjang 70 $\mu$ m, cabang-cabang samping biasanya bersel satu, panjang sampai 14 $\mu$ m, konidium terbentuk pada ujung cabang utama dan pada cabang samping. Mikrokonidium bersel satu atau dua, hialin, jorong atau agak memanjang, berukuran 5-7 x 2,5-3 $\mu$ m. Makrokonidium berbentuk sabit, bertangkai kecil, kebanyakan bersel 4, berukuran 22-36 x 4-5 $\mu$ m. Klamidospora bersel satu, jorong atau bulat, berukuran 7-13 x 7-8 $\mu$ m, terbentuk di tengah hifa atau pada makrokonidium dan seringkali berpasangan (Semangun 1994).



Mikrokonidium banyak dijumpai di dalam jaringan tanaman yang terinfeksi, sedangkan makrokonidium umumnya banyak dijumpai di permukaan tanaman yang mati karena infeksi *Fusarium oxysporum* (Agrios, 1996).

Menurut Sastrahidayat (1990), klamidospora dihasilkan apabila keadaan lingkungan tidak sesuai bagi patogen dan berfungsi untuk mempertahankan kelangsungan hidup patogen. Konidianya biasanya mempunyai 3-5 septa dan sel apikal yang tipis serta 12 sel dasarnya yang berbentuk kaki. Klamidosporanya dapat berbentuk tunggal atau berpasangan (Ploetz, 1994).

Merupakan salah satu kapang patogen tanaman yang sulit dikendalikan. Kapang ini merupakan patogen tanaman yang penting secara ekonomi karena dapat menyebabkan busuk dan layu pada akar, batang maupun kecambah pada lebih dari 100 jenis tanaman (Rejeki, 2011).

Serangan penyakit layu yang disebabkan oleh *Fusarium* sp. juga memiliki dampak yang besar bagi pertanian karena selain menyerang tanaman kentang di lahan pertanian, jamur ini juga menyerang umbi yang ada di gudang penyimpanan sehingga menurunkan hasil produksi (Yunasfi, 2002).

#### 1.b. Pertumbuhan *Fusarium oxysporum*

Fungi ini dapat bertahan hidup di dalam tanah bahkan sampai kedalaman 30 cm. Fungi ini sering kali dikategorikan sebagai fungi penghuni tanah (soil inhabitant) dan memiliki sifat sebagai parasit fakultatif. Sifat yang demikian menunjukkan *Fusarium oxysporum* memiliki daya saprofit yang tinggi dan dapat hidup di dalam tanah dalam waktu yang lama, sekurang-kurangnya satu tahun. Hal ini menyebabkan usaha pengendalian dengan cara pergiliran tanaman tidak



efektif, karena walaupun tanaman inang tidak ada, patogen tetap hidup di dalam tanah. Struktur fungi *Fusarium oxysporum* yang hidup sebagai saprofit adalah dalam bentuk miselium. Selain itu fungi dapat hidup di dalam tanah dalam keadaan dorman yakni dalam struktur yang sangat resisten terhadap pengaruh lingkungan ekstrim yang disebut sebagai klmidospora. Tanah yang terinfeksi sukar dibebaskan kembali dari fungi ini (Pranata, 1993). Fungi ini berkembang pada suhu tanah 21°C-33°C, dengan suhu optimumnya adalah 25°C-28°C. Pada kondisi kadar air yang tinggi menyebabkan penyakit berkembang pesat, penyakit ini dapat hidup pada pH tanah yang luas variansinya (Semangun, 1996).

Serangan hebat terjadi pada tanah yang kaya nitrogen tetapi miskin kalium (Rukman, 1999). Patogen ini menyerang jaringan korteks sehingga mengakibatkan tanaman yang terinfeksi lebih cepat kehilangan air daripada tanaman sehat. Penyakit ini terutama menular melalui perakaran tanaman yang sehat bersentuhan atau berhubungan dengan spora yang dilepaskan oleh tanaman sakit di dekatnya, pemakaian bahan tanaman yang sakit, fungi dapat terbawa oleh tanaman yang melekat pada alat-alat pertanian. Perendaman tanah dan air pengairan juga menyebabkan terjadinya pemencaran setempat (Semangun, 2000).

#### 1.c. Daur hidup *Fusarium oxysporum*

Daerah–daerah yang terserang oleh cendawan ini adalah pada pangkal batang dan akar, sedikit di bawah permukaan tanah. Jamur ini menyerang pertanaman dan penyebarannya sangat luas hampir di seluruh dunia. Jamur ini

menghasilkan tiga macam toksin yang menyerang pembuluh xylem yaitu: asam fusaric, asam dehydrofusaric dan lycomarasmin. Toksin-toksin tersebut akan mengubah permeabilitas membran plasma dari sel tanaman inang sehingga mengakibatkan tanaman yang terinfeksi lebih cepat kehilangan air daripada tanaman yang sehat (Alfizar, 2011).

Gejala permulaan dari serangan penyakit ini adalah terjadinya pemucatan daun dan tulang daun, diikuti dengan merunduknya tangkai daun. Daun layu dan lambat laun berwarna kuning, tangkai daun tersebut bila disentuh akan mudah lepas dan jatuh dari batang utama. Kelayuan terjadi mulai dari daun terbawah dan terus ke daun bagian atas, kelayuan tanaman mungkin hanya terjadi sebagian saja atau dapat juga secara keseluruhan. Keefektifan serangan dari cendawan ini ditentukan oleh banyaknya spora yang diproduksi, karena spora merupakan sumber inokulum yang paling penting dari cendawan. Kapasitas penyebaran dari *Fusarium oxysporum* merupakan kemampuan mendistribusi dari dalam lingkungan inang. Patogen dapat memiliki virulensi dan daya tahan yang tinggi, tetapi ada kalanya tidak mampu menyebar, tergantung agen biotik (Sastrahidayat, 1990).

Daur hidup *Fusarium oxysporum* mengalami fase patogenesis dan saprogenesis. Pada fase patogenesis, jamur hidup sebagai parasit pada tanaman inang. Apabila tidak ada tanaman inang, patogen hidup di dalam tanah sebagai saprofit pada sisa tanaman dan masuk fase saprogenesis, yang dapat menjadi sumber inokulum untuk menimbulkan penyakit pada tanaman lain (Alfizar, 2011).

Daur hidup cendawan *Fusarium* sp dalam menginfeksi tanaman berawal dari benih yang ditumbuhi jamur tersebut, kemudian menjalar ke dalam tanaman, selanjutnya tanaman menjadi layu dan berwarna coklat kehitamhitaman. Hal ini disebabkan karena permeabilitas membran terganggu sehingga pergerakan air terhambat yang mengakibatkan kematian tanaman. Parasit-parasit tanaman terutama jamur, menghasilkan bermacam-macam senyawa kimia yang dapat menghasilkan gejala penyakit-penyakit tanaman meskipun tidak ada organisme penyebab penyakit. Salah satu contohnya adalah asam fusarat yang dihasilkan oleh *Fusarium* spp. Asam fusarat atau asam 5-nbutilpiridin-2-karboksilat merupakan racun yang larut dalam air yang sekaligus juga merupakan antibiotik. Toksin ini mengganggu permeabilitas membran dan akhirnya mempengaruhi kebutuhan air tanaman. Adanya hambatan pergerakan air dalam tubuh tanaman menyebabkan terjadinya layu patologis yang tidak bisa balik yang berakibat kematian tanaman seperti kasus-kasus penyakit layu pada kapas dan tomat yang disebabkan oleh *Fusarium* spp (Yunasfi, 2002).

#### 1.d. Faktor – faktor pertumbuhan *Fusarium oxysporum*

Curah hujan, intensitas penyinaran, dan kecepatan angin adalah faktor-faktor yang berpengaruh terhadap perkembangan penyakit *Fusarium oxysporum* membutuhkan kelembapan yang tinggi antara 60%-90% dan intensitas penyinaran yang rendah adalah kondisi optimum bagi perkembangan penyakit (Soetono, 1992). *Fusarium oxysporum* suhu optimum untuk tumbuhnya adalah 27°C-25°C. Pada suhu kurang dari 16°C dan lebih dari 34°C gejala penyakit lebih hebat (Kranz *et al*, 1997).

Sporulasi optimal terjadi pada suhu 20°C-25°C dengan 12 jam terang dan 12 jam gelap. Jamur ini mudah diisolasi dan dapat tumbuh tanpa O<sub>2</sub>, toleran terhadap konsentrasi CO<sub>2</sub>. Pada media agar kentang dengan suhu ruangan 29°C pada hari ketujuh pertumbuhan koloni jamur telah memenuhi petridish yang berdiameter 9 cm (Mirin dkk, 1997).

Jamur *Fusarium* dapat bertahan hidup dalam waktu yang lama dalam bentuk klamidospora, daya tahan untuk bertahan hidup ini disebut viabilitas. Viabilitas jamur dalam kultur makanan dipengaruhi oleh suhu, pH, kelembapan. Kemungkinan faktor-faktor tersebut berpengaruh terhadap protoplasma. Viabilitas ini dapat diperpanjang dengan penambahan minyak mineral ke dalam media biakan. Hilangnya viabilitas tidak sama dengan hilangnya infektivitas, kadang-kadang hilangnya infektivitas dari suatu populasi spora jamur terjadi sebelum adanya perubahan visibilitas. Selain faktor-faktor iklim tersebut di atas, viabilitas juga dapat hilang karena adanya zat antibiotik di dalam media tumbuh jamur (Hadi dkk, 1978).

Daya tahan hidup juga dapat hilang karena adanya zat antibiotik baik yang dihasilkan mikroorganisme maupun oleh tumbuhan tingkat tinggi. Jamur membutuhkan karbon dan nitrogen untuk perkecambahannya klamidosporanya (Bruehl, 1987).

Menurut Agrios (1996), bahwa klasifikasi dari cendawan ini adalah sebagai berikut:

Kingdom : Fungi

Divisi : Eumycota

SubDivisi : Deuteromycotina  
 Kelas : Hypomycetes  
 Ordo : Moniliales  
 Famili : Tuberculariaceae  
 Genus : *Fusarium*  
 Spesies : *Fusarium oxysporum*

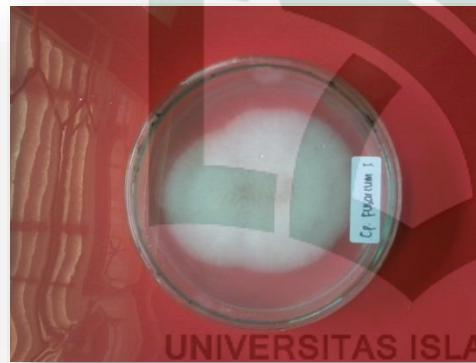

Gambar 2.3 (Koloni *Fusarium oxysporum*)

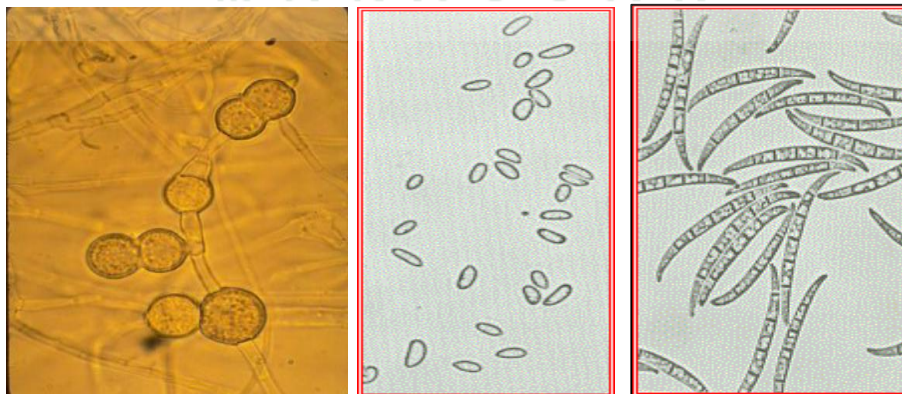

a

b

c

Gambar 2.4 : Morfologi *Fusarium oxysporum* secara mikroskopis (a. chlamidospora, b. microspora, c. macrospora) (Sumber: Toussoun, T.A., and Nelson, P.E, 1976).

## 2. *Culcularia* sp

### 2.a. Morfologi *Culcularia* sp

Cendawan *Curvularia* yang dalam bentuk teleomorfnya adalah *Cochliobolus* sp. merupakan patogen bagi berbagai tanaman di daerah tropik dan subtropik. *Curvularia* yang terdiri atas sembilan spesies mampu menginfeksi berbagai tanaman (Watanabe 2002).

*Curvularia* mempunyai kisaran inang yang sangat luas dan dapat ditemukan di berbagai belahan dunia. Cendawan ini juga berperan sebagai penyebab penyakit pada manusia, yakni penyakit keratitis (*endophthalmitis*) pada mata setelah terjadi trauma pada mata (Alex *et al.* 2013).

*Curvularia* merupakan salah satu cendawan yang menyerang suku *Araceae* (Yulianty 2005). *Curvularia* biasa ditemukan pada bibit kelapa. *Curvularia* yang menyerang asparagus adalah *Curvularia lunata* (85%), *C. pallescens* (32%), *C. eragrostidis* (18%), dan *C. barchyspora* (11.5%) (Salleh *et al.* 1996).

Penyebab penyakit bercak daun karena *Curvularia* sp. konidianya berwarna coklat yang terdiri dari 3 – 4 septa bentuknya tidak beraturan dengan ukuran konidia 16-26 um x 8-12 um. *Curvularia* merupakan cendawan airborne (Michel *et al.* 2013), infeksi melalui bagian epidermis daun atau masuk melalui stomata kemudian menyebar ke jaringan tanaman.

### 2.b. Gejala *Culcularia* sp

Gejala penyakit ini bintik-bintik kecil kuning kecoklatan ukuran gejala 1mm – 2mm, gejala awal terjadi pada daun pertama, kemudian berkembang ke

bagian daun di atasnya, bintik-bintik kecil menyatu seringkali mengalami nekrosis akhirnya daun menjadi kering dan mati. Gejala penyakit ini selain menyerang pada daun juga bisa menyerang pada batang maupun tongkol jagung apabila serangannya tinggi (Amin dan Abdalla 1980).

#### 2.c. Penyebaran *Curvularia sp*

Perkembangan cendawan *Curvularia sp* sangat cepat dan biasanya penyebarannya melalui angin atau percikan air hujan dan perantara manusia. Cendawan ini inangnya cukup banyak sehingga mudah tersebar selain tanaman sereal juga gulma. Apabila tidak ada pertanaman konidianya bisa bertahan pada jerami bekas pertanaman.

Klasifikasi menurut Agrios (1996)

Kingdom : Myceteae (Fungi)

Divisio : Ascomycota

Kelas : Euascomycetes

Ordo : Pleosporales

Famili : Pleosporaceae

Genus : *Curvularia*

Species : *Curvularia sp.*



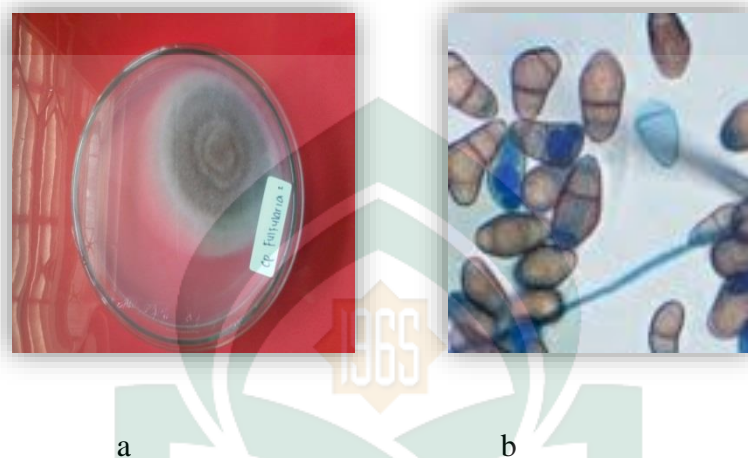

Gambar 2.5: a. Koloni *Culvularia sp* , b. konidia bercak daun *Culvularia sp* (Sumber: Soenartiningih *et al*, 2013).

### G. Teori Tentang Interaksi Antar Cendawan

Interaksi antar mikroorganisme yang menempati suatu habitat yang sama akan memberikan pengaruh positif, saling menguntungkan dan pengaruh negatif; saling merugikan dan netral; tidak ada pengaruh yang berarti. Interaksi yang “netral” sebenarnya jarang terjadi hanya dapat terjadi dalam keadaan dorman seperti endospora (Dwijoseputro, 2005).

Suatu hubungan antar cendawan yang saling merugikan ditunjukkan dengan adanya persaingan antar cendawan dalam memperebutkan kebutuhan hidup. Hanya cendawan yang kuat mampu bertahan dibandingkan dengan cendawan lainnya dalam persaingan tersebut sehingga hubungan yang terjadi merupakan bentuk kompetisi. Hubungan antagonis menyatakan suatu hubungan yang asosial ditunjukkan adanya suatu spesies menghasilkan zat yang meracuni spesies lain sehingga pertumbuhan spesies lain terganggu (Dwijoseputro, 2005).



menurut Wheeler dan Hocking (1993) yang dimodifikasi dari Magan dan Lacey (1984) cendawan memiliki interaksi antar cendawan diantaranya yaitu, (Tipe A) yaitu pertumbuhan antar cendawan yang saling bercampur, kedua cendawan tumbuh tanpa adanya interaksi secara makroskopis. (Tipe B) inhibisi mutual yaitu terbentuknya zona hambatan kurang dari 2 mm, (Tipe C) inhibisi pada cendawan uji yaitu cendawan uji yang dihambat tidak mengalami pertumbuhan sedangkan cendawan patogen tetap mengalami pertumbuhan, (Tipe D) inhibisi mutual yaitu terbentuk zona hambatan lebih dari 2 mm dan inhibisi pada patogen, (Tipe E) yaitu cendawan patogen dihambat tidak mengalami pertumbuhan sedangkan cendawan uji tetap mengalami pertumbuhan.

### H. Kerangka pikir

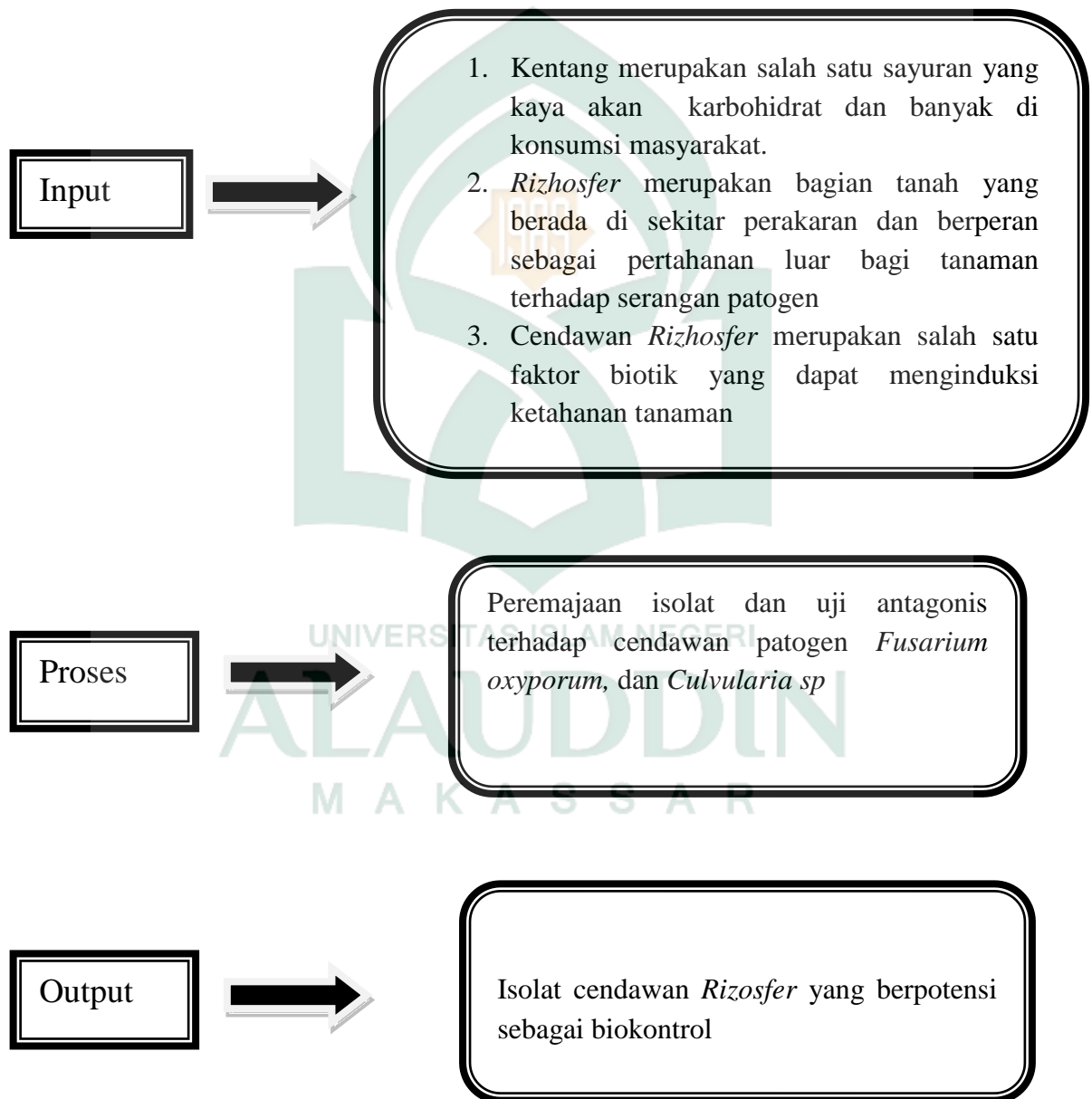

### BAB III

#### METODOLOGI PENELITIAN

##### ***A. Jenis dan Lokasi Penelitian***

Penelitian ini merupakan penelitian kuantitatif. Adapun lokasi penelitian yaitu bertempat di Laboratorium Hama dan Penyakit Pertanian Universitas Hasanuddin Makassar.

##### ***B. Pendekatan Penelitian***

Penelitian ini menggunakan pendekatan eksperimental yang menerapkan prinsip-prinsip penelitian laboratorium terutama dalam pengontrolan terhadap hal-hal yang mempengaruhi jalannya eksperimen dengan menggunakan metode eksperimen murni.

A: Cendawan *Rhizosfer* terhadap *Fusarium oxysporum*

B: Cendawan *Rhizosfer* terhadap *Culvularia sp*

##### ***C. Variabel dan Penelitian***

Penelitian ini menggunakan dua variabel yaitu variabel bebas dan variabel terikat. Variabel terikat adalah cendawan *Rhizosfer* kentang dan variabel bebas adalah jenis cendawan patogen.

#### **D. Definisi Operasional Variabel**

Adapun definisi operasional variabel, antara lain:

1. Uji antagonis merupakan uji tantangan antara cendawan *Rhizosfer* terhadap 2 jenis cendawan patogen dengan menggunakan media PDA (*Potato Dextrose Agar*) pada suhu ruang dan masa inkubasi selama 7 hari, serta melihat ukuran koloni (mm) yang merupakan induksi pertahanan biokontrol.
2. Cendawan *Rhizosfer* merupakan cendawan yang diperoleh dari tanah sekitar perakaran tanaman kentang yang telah diisolasi dengan metode pengenceran berseri.
3. Cendawan patogen merupakan cendawan yang hidup pada tanaman dan bersifat parasit serta mengganggu proses fisiologis pada tanaman kentang yang telah diperoleh dari Laboratorium Pertanian Universitas Hasanuddin Makassar dan Balit Sereal Maros.

#### **E. Alat dan Bahan**

##### **1. Alat**

Alat yang digunakan dalam penelitian ini antara lain: cawan petri, Autoklaf, *laminar flow cabinet*, jarum ose, oven, bunsen, *hot plate*, pengaduk kaca, pinset, gelas ukur, erlenmeyer, penggaris.

##### **2. Bahan**

Bahan yang digunakan dalam penelitian ini adalah biakan cendawan *Fusarium oxysporum* dan *Culvularia sp*, biakan isolat cendawan *Rhizosfer* yang diisolasi dari akar tanaman kentang, medium PDA (*Potato Dextra Agar*), aquadest, apirtus dan alkohol 70%, kapas, korek api, aluminium foil.

### 3. *Prosedur Kerja*

#### 1. Peremajaan Isolat Cendawan

Kultur murni isolat cendawan *Rhizosfer* diremajakan pada medium PDA (*Potato Dextrose Agar*) dan diinkubasi selama 7 hari pada suhu ruang selama satu minggu, metode yang sama dilakukan pada 2 jenis cendawan patogen yang akan diujikan.

#### 2. Uji Antagonis

Pengujian daya antagonis cendawan hasil isolasi *Rhizosfer* dilakukan dengan metode biakan ganda. Metode ini digunakan untuk mengamati kemampuan isolat cendawan antagonis indigenos dalam menekan pertumbuhan *F. oxysporum*, dan *Culvularia sp.* Metode ini dilakukan dengan cara menumbuhkan biakan cendawan antagonis dan *Rhizosfer* dalam satu cawan petri yang telah berisi PDA dengan jarak 4 cm.

Pengamatan dilakukan terhadap kemampuan penghambatan dan antibiosis. Kemampuan penghambatan cendawan antagonis diukur pada hari ke 7 setelah isolasi sampai koloni kedua cendawan bertemu. Persentase penghambatan dihitung menggunakan rumus dari Fokkema dan Skidmore (1976):

$$P = \frac{r_1 - r_2}{r_1} \times 100\%$$

Ket:

P: kemampuan penghambatan oleh cendawan antagonis

r1: jari-jari koloni cendawan patogen yang menjauhi cendawan antagonis

r2: jari-jari koloni cendawan patogen yang mendekati cendawan antagonis.

Pengamatan mekanisme antibiosis didasarkan terhadap lebar daerah yang tidak ditumbuhi oleh cendawan (zona bening), yaitu dengan mengukur lebar bagian bening yang terbentuk di antara koloni kedua cendawan tersebut.



## BAB IV

### HASIL DAN PEMBAHASAN

#### A. Hasil Penelitian

Sebanyak 22 isolat cendawan yang berhasil diisolasi dari *rhizosfer* tanaman kentang. Uji antagonis dilakukan dengan menggunakan dua jenis cendawan patogen yaitu *Fusarium oxysporum* dan *Culvularia sp.* Hasil uji antagonis masing-masing jamur antagonis terhadap *Fusarium oxysporum* dan *Culvularia sp* pada hari ke-7 dapat dilihat pada tabel 4.1. dibawah ini:

Isolat cendawan <i>Rhizosfer</i>	Kemampuan Penghambatan					
	<i>Fusarium oxysporum</i>	Ket	Tipe interaksi	<i>Culvularia sp</i>	Ket	Tipe interaksi
<i>Aspergillus 1</i>	0 %	TM	Tipe A	100%	M	Tipe D
<i>Aspergillus 2</i>	0 %	TM	Tipe C	100%	M	Tipe D
<i>Aspergillus 3</i>	25 %	TM	Tipe C	100%	M	Tipe D
<i>Beauveria</i>	0%	TM	Tipe A	25%	TM	Tipe A
Cendawan X 1	9%	TM	Tipe C	0%	TM	Tipe A
Cendawan X 2	10%	TM	Tipe B	0%	TM	Tipe C
Cendawan X 3	10%	TM	Tipe C	15%	TM	Tipe C
Cendawan X 4	16%	TM	Tipe C	0%	TM	Tipe A
Cendawan X 5	0%	TM	Tipe A	10%	TM	Tipe C
Cendawan X 6	0%	TM	Tipe A	0%	TM	Tipe A
Cendawan X 7	10%	TM	Tipe C	4%	TM	Tipe C
<i>Cylindrocladim</i>	10%	TM	Tipe B	20%	TM	Tipe C
<i>Fusarium 1</i>	25%	TM	Tipe E	10%	TM	Tipe B
<i>Fusarium 2</i>	26%	TM	Tipe B	0%	TM	Tipe E
<i>Fusarium 3</i>	25%	TM	Tipe E	0%	TM	Tipe B
<i>Fusarium 4</i>	20%	TM	Tipe B	13%	TM	Tipe B
<i>Gliocladium</i>	100%	M	Tipe D	100%	M	Tipe D
<i>Nigrospora</i>	13%	TM	Tipe D	33%	M	Tipe D
<i>Penicillum</i>	0%	TM	Tipe A	100%	M	Tipe D
<i>Rhizopus 1</i>	35%	M	Tipe D	0%	TM	Tipe A
<i>Rhizopus 2</i>	35%	M	Tipe D	25%	TM	Tipe E
<i>Rhizopus 3</i>	35%	M	Tipe D	0	TM	Tipe A

Keterangan : TM (tidak menghambat)  
M (Menghambat )



UNIVERSITAS ISLAM NEGERI  
**ALAUDDIN**  
M A K A S S A R



## B. Pembahasan

Uji antagonis merupakan uji yang dilakukan untuk mengetahui kemampuan suatu cendawan antagonis dalam menghambat pertumbuhan cendawan patogen. Uji antagonis pada penelitian ini menggunakan cendawan *rhizosfer* kentang terhadap cendawan patogen *Fusarium oxysporum* dan *Curvularia sp.* Pengamatan dilakukan pada hari ke 7 setelah inokulasi.

Mikroorganisme antagonis dapat digunakan sebagai agen kontrol biologi dalam menekan pertumbuhan patogen dengan syarat memiliki kemampuan beradaptasi terhadap kondisi lingkungan dengan nutrisi yang rendah, tidak menyebabkan patogen pada inang, tidak menghasilkan metabolit berbahaya dan efektif melawan patogen yang memiliki kisaran inang yang cukup luas (Barkai-Golan, 2001).

Dari hasil penelitian dan identifikasi diketahui bahwa terdapat 22 isolat yang berasal dari *rizosfer* tanaman kentang dan 8 isolat yang mampu menghambat pertumbuhan *Fusarium oxysporum* dan *Culvularia sp.* Diantaranya yaitu 3 isolat yang tergolong genus *Apergillus*, 1 isolat genus *Gliocladium*, 1 isolat genus *Nigrospora*, 1 isolat tergolong genus *Penicillum* dan 3 isolat genus dalam *Rhizopus*.

### 1. Uji antagonis terhadap cendawan *Culvularia sp*

Berdasarkan hasil pengamatan pada penelitian ini (Gambar grafik 4.2), dapat terlihat bahwa yang memiliki persentase penghambatan tertinggi terhadap cendawan patogen *Culvularia sp* adalah genus *Gliocladium* dengan persentase

penghambatan 100%, *Aspergillus* 100%, *Penicillium* 100% *Nigrospora* sebesar 33%.

Hal ini sejalan dengan teori bahwa batas ambang cendawan antagonis mampu menghambat cendawan patogen menurut Otter *et al.* (2004), yaitu jika persentase hambatan mencapai 30% dari permukaan cawan Petri, maka cendawan antagonis hanya memiliki efek penghambat minimal terhadap pertumbuhan cendawan patogen untuk menyerang, namun jika penghambatan lebih dari 60 % dari permukaan cawan petri, maka cendawan antagonis dikatakan mampu untuk menghambat pertumbuhan cendawan patogen.

Pada penelitian ini, cendawan patogen *Culvularia sp* ditanam pada medium cawan petri dengan jarak 2 cm dari garis tengah yang terdapat pada cawan petri dan pada waktu bersamaan biakan isolat *Rhizosfer* ditanam pada sisi yang berlawanan 2 cm dari garis tengah cawan petri tersebut, yang selanjutnya diinkubasi selama 7 hari pada suhu ruang kemudian dilakukan persentase penghambatan pertumbuhan pada hari ke 7.

Hasil pengamatan daya hambat agensia uji terhadap patogen *Culvularia sp* menunjukkan hasil yang signifikan. Hal ini dapat dilihat dari besarnya penghambatan jamur agen antagonis uji terhadap patogen *Culvularia sp* yang melebihi standar awal yaitu di atas 30% (Gambar grafik 4.2).

Pada penelitian ini, cendawan *Culvularia sp* merupakan cendawan patogen yang telah diperoleh dari Universitas Hasanuddin Fakultas Pertanian berhasil dihambat oleh cendawan antagonis *rizosfer* kentang yang termasuk kedalam genus seperti *Aspergillus*, *Gliocladium*, *Penicillium* dan *Nigrospora*. Hal

ini dikarenakan, cendawan patogen tidak mampu mengalahkan pertumbuhan cendawan antagonis dalam satu cawan petri serta cendawan antagonis tersebut menghasilkan senyawa antibiotik dan enzim selulase.

Interaksi antara kedua koloni terjadi pada cendawan antagonis, pada saat itu, diameter koloni antagonis sudah jauh lebih besar dari diameter koloni patogen uji. Selain terjadi penghambatan perkembangan koloni *Culvularia sp*, beberapa koloni isolat antagonis uji sudah mampu tumbuh diatas koloni patogen uji. Hal ini menunjukkan adanya hiperparasitisme, sebelum terjadi antagonis pada koloni patogen tampak adanya zona penghambatan serta kompetisi ruang dan nutrisi oleh kandidat antagonis. Adanya zona penghambatan menunjukkan terjadi mekanisme lisis dan atau antibiosis oleh isolat kandidat agens antagonis terhadap patogen uji.

Mekanisme hiperparasit menunjukkan agens antagonis secara langsung memarasit dan mengambil makanan dari patogen uji. Mekanisme antibiosis yang dilakukan oleh agens antagonis bila agens tersebut menghasilkan suatu metabolit yang bersifat toksik bagi organisme lainnya sehingga dapat menghambat pertumbuhan dan mematikan inangnya. Mekanisme lisis adalah istilah umum untuk peristiwa penghancuran, desintregasu, disolusi atau dekomposisi materi biologi yang dilakukan oleh enzim. Sedangkan mekanisme kompetisi merupakan persaingan tumbuh antar antagonis dan patogen uji untuk mendapatkan nutrisi dan ruang yang ketersediaannya terbatas (Cook dan Baker 1983).

Kapang tanah yang mempunyai aktivitas antimikroba adalah genus *Aspergillus*, *Penicillium*, *Paecilomyces*, *Trichoderma* (Gandjar, 2006), dan *Fusarium* (Nemec *et al.*, 1963).

Mekanisme antagonis dari cendawan antagonis dapat berupa pertumbuhan yang lebih cepat dari pertumbuhan cendawan patogen atau kemampuannya menghasilkan sesuatu senyawa yang dapat menghambat pertumbuhan patogen.

Berdasarkan hasil penelitian yang telah dilakukan *Aspergillus* memiliki persentase penghambatan sebesar 100 %, karena *Aspergillus* menghasilkan senyawa antimikroba mevionin dan aspersilin (Gandjar, 2006). Genus *Aspergillus* merupakan fungi multiseluler dan membentuk filamen yang terdiri dari benang hifa. Kumpulan dari hifa membentuk miselium pada ujung hifa, terutama pada bagian yang tegak membesar merupakan konidioforanya yang di dalamnya terdapat konidia (Djarir, 1993).

Berbagai warna *Aspergillus sp.* sebagai salah satu ciri identifikasinya antara lain *Aspergillus fumigatus* berwarna hijau tua, *Aspergillus flavus* berwarna hijau muda, putih atau kuning, dan *Aspergillus niger* berwarna hitam. Sedangkan ciri-ciri *Rhizopus sp.* adalah hifa tidak bersepta dan mempunyai stolon serta rhizoid yang warnanya gelap jika sudah tua (Jwetz, dkk, 1996).

Spesies dari *Aspergillus* diketahui terdapat dimana-mana dan hampir tumbuh pada semua substrat (Dwi Joseputro, 1985). menurut Mc. Kandel dalam Iffahzahro (2008), *Aspergillus sp.* juga bersifat patogen karena aflatoksin yang dihasilkan menyebabkan karsinogen. Toksin yang dihasilkan oleh *Aspergillus sp.* berupa mikotoksin yaitu senyawa hasil metabolisme sekunder jamur. Mikotoksin

yang dihasilkan oleh *Aspergillus sp.* adalah aflatoksin yang dapat menyerang sistem saraf pusat yang beberapa diantaranya bersifat karsinogenik menyebabkan kanker pada hati, ginjal, dan perut.

Pada penelitian ini cendawan *Gliocladium* memiliki kemampuan penghambatan 100 % terhadap hal ini sesuai dengan teori bahwa *Gliocladium sp* merupakan salah satu cendawan yang banyak diteliti peranan dan manfaatnya, salah satunya sebagai agen antagonis. *Gliocladium sp* merupakan cendawan saprofit yang banyak digunakan sebagai agen pengendali patogen tular tanah (Mukerji & Garg, 1988), karena kemampuannya dalam hiperparasitisme, antibiosis dan lisis (Baker & Cook, 1974).

Cendawan ini juga mampu menghasilkan enzim selulase yang dapat mendegradasi selulosa sehingga mempercepat asupan nutrisi bagi pertumbuhan cendawan dan mempercepat ketersediaan hara. Hal tersebut sejalan dengan pernyataan Marh (2005) bahwa cendawan *Gliocladium sp.* mampu untuk memproduksi enzim seperti enzim selulolitik yaitu eksoglikonase dan endoglikonase sehingga mampu berperan dalam hidrolisis selulosa. Sehingga pada media dalam cawan petri terlihat bahwa cendawan ini menutupi pertumbuhan cendawan patogen dan nampak jelas pada hari ke 7 setelah inokulasi dikarenakan cendawan *Gliocladium* memiliki kandungan nutrisi yang tinggi.

Potensi *Gliocladium sp.* sebagai agens hayati sangat menjanjikan khususnya di tingkat petani masih sangat terbatas. Hal ini dimungkinkan oleh ketersediaan *Gliocladium sp.* yang masih sulit untuk diperoleh petani karena keterbatasan pengetahuan dan biaya untuk aplikasi di lapangan. Kebutuhan

*Gliocladium* sp. yang besar, maka diperlukan cara untuk memperbanyak *Gliocladium* sp. agar penggunaannya lebih efektif, efisien dan terjangkau oleh petani. Oleh karena itu, saat ini penting untuk mengembangkan cara memperbanyak *Gliocladium* sp. yang lebih mudah dan murah, misalnya dengan memanfaatkan limbah-limbah pertanian seperti limbah ampas sagu, limbah ampas kulit biji mete, limbah serbuk gergaji, dedak dan limbah sekam padi.

Cendawan *Penicillium* sp. juga memiliki rata-rata pertumbuhan yang tinggi karena mampu berkompetisi makan, dan penguasaan ruang tumbuh dengan baik selain juga mengeluarkan beberapa senyawa alkaloid seperti agroklovine dan ergometrine yang memiliki aktivitas sebagai antifungi (Haggag dan Hala, 2007). Cendawan *Penicillium* sp. juga bersifat heterolitik kuat dan dapat mendegradasi kitin (Gandjar *et al.*, 1999).

Kemampuan menghambat ini disebabkan karena kemampuannya berkompetisi dalam memperebutkan ruang, nutrisi, dan oksigen sehingga tumbuh dengan cepat dan menghambat pertumbuhan jamur *culvularia* sp. Selain itu, antar jamur antagonis dapat menunjukkan mekanisme pengambatan yang berbeda.

Persentase penghambatan pertumbuhan *Culvularia* sp pada uji antagonisme yang ditumbuhkan pada waktu yang sama dengan cendawan uji kurang dari 50%, yaitu berkisar 0,00- 25,00% (Tabel 4.1). Interaksi antara cendawan uji dengan *Culvularia* sp pada media PDA (*Potato Dextrose Agar*) menghasilkan beberapa tipe interaksi (Lampiran 1 dan 3) diantaranya yaitu pertumbuhan antar cendawan saling bercampur, kedua cendawan tumbuh tanpa adanya interaksi secara makroskopis (Tipe A), Inhibisi mutual (Tipe B) yang

ditunjukkan terbentuknya zona hambatan kurang dari 2 mm, inhibisi pada cendawan uji (Tipe C) yaitu cendawan uji yang dihambat tidak mengalami pertumbuhan sedangkan cendawan patogen tetap mengalami pertumbuhan, Inhibisi mutual (Tipe D) yaitu terbentuk zona hambatan lebih dari 2 mm dan inhibisi pada patogen (Tipe E) yaitu cendawan patogen dihambat tidak mengalami pertumbuhan sedangkan cendawan uji tetap mengalami pertumbuhan. Tipe-tipe interaksi antar cendawan menurut Wheeler dan Hocking (1993) yang dimodifikasi dari Magan dan Lacey (1984) dapat dilihat pada (lampiran 3).

## **2. Uji antagonis terhadap *Fusarium oxysporum***

Dalam pengujian antagonis ini menggunakan media PDA, cendawan patogen *Fusarium oxysporum* diinokulasikan dengan cendawan antagonis pada waktu bersamaan dengan jarak diameter yang telah ditentukan dan diinkubasi selama 7 hari pada suhu ruang. Pengamatan dilakukan pada hari ke 7 dengan mengukur jari-jari koloni cendawan patogen yang menjauhi cendawan antagonis (r1) serta mengukur jari-jari koloni cendawan patogen yang mendekati cendawan antagonis (r2). Beberapa cendawan antagonis memperlihatkan kemampuannya dalam berkompetisi dan yang berhasil menghambat pertumbuhan *Fusarium oxysporum* terdapat 3 isolat *Rhizopus* dan 1 isolat *Gliocladium*.

Berdasarkan hasil pengamatan pada penelitian ini (Gambar grafik 4.2), Diketahui bahwa uji antagonis cendawan rizosfer terhadap *Fusarium oxysporum* yang memiliki kemampuan penghambatan adalah genus *Rizopus* dengan persentase penghambatan 35% dan *Gliocladium* dengan persentase



penghambatan 100%, Hal ini sejalan dengan teori bahwa batas ambang cendawan antagonis mampu menghambat cendawan patogen menurut Otter *et al.* (2004) yaitu jika persentase hambatan mencapai 30% dari permukaan cawan petri, maka cendawan antagonis hanya memiliki efek penghambat minimal terhadap pertumbuhan cendawan patogen untuk menyerang.

Sudantha (2011) melaporkan bahwa penghambatan pertumbuhan cendawan patogen *Fusarium oxysporum* oleh cendawan *Rhizopus* dan *Gliocladium* disebabkan oleh kemampuan cendawan antagonis berkompetisi dengan cendawan patogen mampu menghasilkan senyawa yang dapat menghambat pertumbuhan *Rhizopus*. Cendawan *Rhizopus* tumbuh lebih cepat dibandingkan dengan *Fusarium oxysporum*. Salah satu mekanisme yang dapat menghambat pertumbuhannya adalah berkompetisi dengan cendawan patogen, mampu menghasilkan senyawa yang dapat menghambat pertumbuhan patogen dan bersifat mikroparasit terhadap cendawan patogen *Fusarium oxysporum* menjadi terhambat. Zona bening yang terbentuk antara dua koloni cendawan disebabkan oleh adanya senyawa metabolit sekunder yang dihasilkan oleh koloni cendawan antagonis sehingga cendawan patogen tidak dapat tumbuh mendekati cendawan antagonis.

Persaingan dalam uji antagonis disebabkan adanya kebutuhan nutrisi pada media pertumbuhannya. Nutrisi yang terkandung dalam media antara lain berupa karbohidrat, protein, asam amino esensial, mineral dan elemen-elemen mikro seperti fosfor, magnesium, dan kalium. Cendawan antagonis memanfaatkan sumber gula dan karbohidrat sebagai sumber karbon yang



memiliki peran sebagai prekursor dari metabolit sekunder untuk menghambat perkecambahan spora cendawan patogen (Soesanto, 2008).

Berdasarkan hasil pengamatan pada hari ke 7 koloni cendawan antagonis sudah menutupi koloni cendawan patogen tetapi belum sampai menutup seluruh koloni cendawan patogen. Imas dan Setiadi (1987) menjelaskan bahwa pada tahap penguraian ketika terjadi kontak cendawan patogen dan cendawan antagonis yaitu cendawan antagonis akan mengeluarkan enzim  $\beta$  (1,3) glukonase terlebih dahulu untuk merombak dinding sel patogen yang mengandung kitin menjadi senyawa gula yang lebih sederhana dan selanjutnya cendawan agens antagonis akan mengeluarkan enzim kitinase untuk merombak kitin menjadi monomer N-asetilglukosamin.

Hasil degradasi kitin berupa senyawa N asetil D glukosamin yang digunakan cendawan agens antagonis sebagai sumber nutrisi sehingga memiliki kecepatan pertumbuhan yang lebih cepat (Ferniah *et al.*, 2011). Glukosa terlebih dahulu diubah menjadi glukosa 6-fosfat kemudian oleh enzim heksosa fosfat isomerase akan diubah menjadi fruktosa 6-fosfat. Amino transferase mengkatalisis pemindahan gugusan amino dari glutamin dan membentuk glukosamin 6-fosfat dan selanjutnya dibentuk N asetil D glukosamin 6-fosfat (Soesanto, 2008).

Djafaruddin (2000), menjelaskan faktor terpenting yang menentukan aktivitas mikroorganisme antagonis yaitu memiliki kecepatan pertumbuhan yang tinggi untuk melakukan kompetisi dalam hal makanan dan penguasaan ruang sehingga dapat menekan pertumbuhan cendawan patogen. Kompetisi antara

cendawan antagonis dengan cendawan patogen menyebabkan cendawan patogen tidak mempunyai ruang untuk tempat hidupnya, sehingga pertumbuhan cendawan patogen terhambat (Octriana, 2011).



## BAB IV

### PENUTUP

#### A. Kesimpulan

Berdasarkan hasil penelitian dapat disimpulkan bahwa hasil uji antagonisme menunjukkan kemampuan isolat jamur, *Rhizopus*, *Aspergillus*, *Gliocladium*, *Nigrospora* dan *Penicillium* dalam menghambat cendawan patogen *Fusarium oxysporum* dan *Culvularia sp* dengan persentase daya hambat lebih dari 60%.

#### B. Saran

Adapun saran yang dapat disampaikan pada peneliti selanjutnya yaitu sebaiknya dilakukan pengaplikasian terhadap tanaman pertanian.

## DAFTAR PUSTAKA

- Al Qur'anuruklarim, Kementrian agama RI.
- Alfizar, Marlina, dan Nurul N. *Upaya Pengendalian Penyakit Layu Fusarium oxysporum dengan Pemanfaatan Agen Hayati Cendawan FMA dan Trichoderma Harzianum*. Vol.6. Hal.6-17. 2011.
- Al sheikh Abdullah M.A. "Tafsir Ibnu Katsir". Pustaka imam syafi'i.
- Alex D, Li D, Calderone R, Peters SM. Identification of *Curvularia lunata* by polymerase chain reaction in case of fungal endophthalmitis. 2013.
- Agrios, G. N. *Ilmu Penyakit Tumbuhan ke-3*. Terjemahan oleh M. Busnia, Yogyakarta: Gadjah Mada University Press. 1996.
- Baker KF and RJ Cook. *Biological Control of Plant Pathogens*. WH Freeman and Co. Mineapolis. 225p. 1974.
- BPS-Statistics Indonesia and Directorate General of Horticulture. *Produksi Kentang Menurut Provinsi, 2010-2014*.
- BPS-Statistics Indonesia and Directorate General of Horticulture. *Produksi Padi Menurut Provinsi, 2010-2014*.
- Budiarti L, Nurhayati. *Kelimpahan Cendawan Antagonis pada Rhizosfer Tanaman Kacang Panjang (Vigna sinensis (L.) Savi ex Hassk.) di Lahan Kering Indralaya Sumatera Selatan*. 2014.
- Bruehl, G.W. *Soilborne Plant Pathogens*. MacMillan Publ. Co. Canada. 1987.
- Carlile MJ, Watkinson SC, Goodday GW. *The Fungi*. 2nd. New York London: Academy Press, 2001.
- Christianto, Edward. *Faktor yang Memengaruhi Volume Impor Beras di Indonesia*. Jurnal JIBEKA Vol. 7, no. 2 Agustus 2013. Pp. 38 – 43. 2013.
- Cholil, A dan Latief Abadi. *Penyakit penyakit penting tanaman pangan*. Pendidikan Program Diploma SatuPengendalian Hama Terpadu. Fakultas Pertanian Universitas Brawijaya Malang. 1991.
- Khaeruni A, GAK, Sutariati, Wahyuni S. *Karakterisasi dan Uji Aktivitas Bakteri Rizosfer Lhan Ultisol Sebagai Pemacu Pertumbuhan Tanaman dan Agensia Hayati Cendawan Patogen Tular Tanah Secara IN VITRO*. Vol 10 No 2. Hal 123-130. 2010.

- Damayanti, D. *Jamur Fusarium*. <http://sciweb.nybg.org/science2/hcol/fusarium3.asp>. Akses 03 Oktober 2009.
- Dewi N, Dwi S, Elimasni. *Uji Potensi Bakteri Kitinolitik Dalam Menghambat Pertumbuhan Rhizoctonia solani Penyebab Rebah Kecambah Pada Kentang Varietas Granola*. 2007.
- Djarir, Aspergillus. <http://digilib.unimus.ac.id/download>. Diakses tanggal 15 Desember 2015. Makassar.
- Dwi, J. 1985. Mc. Kandel. 1996. Fardiaz. 1992. Bukle, K.A. 1987. Dalam Iffahzahro. 2008.
- Dwidjoseputro. *Dasar-Dasar Mikrobiologi*. Djambatan. Jakarta. 2015.
- E. Handayanto dan K. Hairiah. *Biologi Tanah: Landasan Pengelolaan Lahan Sehat*, Karangkae DIY: Pustaka Adipura, 2007.
- Engla Y.L Adrinal, Jumsu T. *Keragaman Cendawan Rizosfer dan Potensinya sebagai Agens Antagonis Fusarium oxysporum Penyebab Penyakit Layu Tanaman Krisan*. Universitas Andalas, Padang 26163. Vol 11 No 2. Hal 68-72. 2015.
- Ferniah RS, S Pujiyanto, S Purwantisari, Supriyadi. *Interaksi kapang patogen Fusarium oxysporum dengan bakteri kitinolitik rizosfer tanaman jahe dan pisang*. 2011.
- Gandjar, Indrawati, Wellyzar Sjamsuridzal dan Ariyanti Oetari, *Mikologi Dasar dan Terapan*. Yayasan Obor Indonesia Jakarta. 2006.
- Habazar, T, and F. Rivai. *Dasar-Dasar Bakteri Patogenik Tumbuhan*. Fakultas Pertanian. Universitas Andalas. Padang. 2000.
- Handayanto dan Hairiah, K. *Biologi Tanah*. Pustaka Adipura: Yogyakarta. 2007.
- Haeni Purwanti. *Penyakit Hawar Daun (Phytophthora infestans (Mont.) de Bary) pada Kentang dan Tomat: Identifikasi Permasalahan di Indonesia*. Vol 5 No 2. Hal 67-72. 2002.
- Hasanudin. *Peningkatan ketersediaan dan serapan N dan P serta hasil tanaman jagung melalui inokulasi mikoriza, azotobacter dan bahan organik pada ultisol*. Jurnal Ilmu Pertanian Indonesia. 5(2): 83-89. 2003.
- <https://www.google.com/search>. *Spora fusarium oxysporum* (diakses tanggal 19 November 2015).

- Ida Rumia Manurung, Mukhtar Iskandar Pinem, Lahmuddin Lubis. Uji Antagonisme Jamur Endofit Terhadap *Cercospora oryzae* Miyake dan *Curvularia lunata* dari Tanaman Padi Padi terhadap *Cercospora oryzae* dan *Curvularia lunata*. SKRIPSI. 2015.
- Imas T, dan Y Setiadi, *Mikrobiologi Tanah*. Bogor: Pusat Antar Universitas. 1987.
- Intan Ratna D. A. *Rhizoba Bacteria Pendukung Pertumbuhan Tanaman Plant Growth Promotor Rhizobacteria*. Fakultas Pertanian Universitas Padjadjaran Jatinangor. 2007.
- Jwetz. E , Melnick & Adelberg, *Mikrobiologi Kedokteran*. Jakarta. Edisi 20: 631 – 632. EGC. 1996.
- Lynch JM. Introduction: *Some consequences of microbial rhizosphere competence for plant and soil*. In : Lynch JM, editors. *The Rhizosphere* New York: John Willey & Sons. P 1-10. 1990.
- Magan N, Lacey J. The effect of water activity, temperature and structure on interactions between field and storage fungi. *Trans Brit Mycol Soc*. 92:83-93.1984.
- Mukerji KG and KL Garg. *Biocontrol of Plant Diseases*. Vol 1. CRC Pres. Florida.
- Mukarlina, Siti K, Reni R. *Uji Antagonis Trichoderma harzianum Terhadap Fusarium spp. Penyebab Penyakit Layu pada Tanaman Cabai (Capsicum annum) Secara In Vitro*. Jurusan Biologi, FMIPA Universitas Tanjungpura . 2010.
- Mew TW & P Gonzales. *A Handbook of Rice Seedborne Fungi*. IRRI, Filipina. 2000.
- Nurbailis, Winarto, Afriani P. *Penapisan Cendawan Antagonis Indigenos Rizosfer Jahe dan Uji Daya Hambatnya terhadap Fusarium oxysporum f. sp. Zingiberi*. Universitas Andalas, Padang . Volume 11, Nomor 1, Halaman 9–13. 2015.
- Octriana L, Potensi agen hayati dalam menghambat pertumbuhan *Phytium sp*. Secara invitro. *Jurnal Buletin Plasma Nutfah* Vol.17 No.2: 138– 142. 2011.
- Oka, I.N, 1995. *Pengendalian Hama Terpadu dan Implementasinya di Indonesia*. UGM Press, Yogyakarta. 1995.

- Otter W, DJ Bailey, dan CA Gilligan. *Empirical evidence of spatial thresholds to control invasion of fungal parasites and saprotrophs*. *Jurnal New Phytologist* 163: 125-132. 2004.
- Ridwan, H.K, Numalinda. *Analisis Finansial Penggunaan Benih Kentang G4 Bersertifikat dalam Meningkatkan Pendapatan Usahatani Kentang*. *Jurnal Hortikultura* 20 (2): 196-206. 2010.
- Rukmana, Rachmad dan saputra. *Penyakit-penyakit tanaman Hortikultura dan Teknik Pengendalian*. Yogyakarta: Kanisius, 1997
- Salim Am. *Tafsir Ahkam 1*. Universitas Islam Negeri Alauddin Makassar. 2010.
- Salleh B, Safinat A, Julia L, Teo CH. Brown spot caused by *Curvularia* spp., a new disease of asparagus. *Biotropia*. 1996.
- Samadi, B. *Usahatani Kentang*. Kanisius. Yogyakarta. 1997.
- Sastrahidayat, I. R. *Medium buatan untuk jamur dan bakteri*. Fakultas Pertanian Unibraw Malang. 1994.
- Sastrahidayat, I.R. *Ilmu Penyakit Tumbuhan*. Surabaya: Usaha Nasional. 1990.
- Semangun H. *Penyakit-Penyakit Tanaman Hortikultura di Indonesia*. Yogyakarta: Gadjah Mada University Press. 1994.
- Semangun H. *Pengantar Ilmu Penyakit Tumbuhan*. Yogyakarta: Gadjah Mada University Press. 1996.
- Semangun, H. *Penyakit-Penyakit Tanaman Holtikultura di Indonesia*. Yogyakarta: Gadjah Mada University Press. 2000.
- Suganda. *Deteksi jamur Verticillium dahliae Kelebihan Penyebab Penyakit Layu Tanaman Di Sentra Budidaya Kentang Lembang dan Pangalengan*. Bandung. Laporan Penelitian. 2009.
- Shohuhadtud D. *Potensi Isolat Bakteri Endofit Pertumbuhan Bakteri (Ralstonia solanacearum) dan Jamur (Fusarium sp. dan Phytophthora infestans) Penyebab Penyakit Layu pada Tanaman*. Skripsi. 2010.
- Simanjuntak, Dahlia. *Pemanfaatan Komoditas Non Beras dalam Diversifikasi Pangan Sumber Kalori*. *Jurnal Penelitian Bidang Ilmu Pertanian* Vol. 4 No.1 April. Pp. 45-54. 2006.



- Soenartiningih. *Efektivitas beberapa Cendawan Antagonis dalam Menghambat Perkembangan Cendawan Rhizoctonia solani pada Jagung Secara Invitro*. Balai Penelitian Tanaman Serealia, Maros. 2010.
- Soenartiningih, Fatmawati, dan A.M. Adnan, Identifikasi Beberapa Penyakit Utama pada Tanaman Sorgum dan Jagung di Sulawesi Tengah. Balai Penelitian Tanaman Serealia. 2013.
- Soesanto L, *Pengantar Pengendalian Hayati Penyakit Tanaman*. Jakarta: Rajawali Pers. 2008.
- Sumartini. *Penyakit Tular Tanah Rhizoctonia solani pada tanama kacang kacangan dan Umbi umbian serta cara pengendaliannya*. Jurnal Litbag Pertanian. Vol 31 No 1. Hal 27-34. 2011.
- Sunarjono, H. *Petunjuk Praktis Budidaya Kentang*. Jakarta: Agromedia, 2007.
- Pracaya Ayub S. *Meningkatkan Hasil Panen dengan Pupuk Organik*. PT. Agromedia Pustaka. 2010.
- Purwantisari S, Rejeki S. F, Budi R. *Pengendalian Hayati Penyakit Lodoh (Busuk Umbi Kentang) Dengan Agens Hayati Jamur-jamur Antagonis Isolat Lokal*. Bioma. Vol 10 No 2. Hal 13-19. 2008.
- Purwantisari S, Rini Budi H. *Uji Antagonisme Jamur Patogen Phytophthora infestans Penyebab Penyakit Busuk Daun dan Umbi Tanaman Kentang Dengan Menggunakan Trichoderma spp. Isolat Lokal*. Bioma. Vol 11 No 1. Hal 24-32. 2009.
- Purwantisari, S. *Uji Potensi Kapang Antagonis Trichoderma lignorum Sebagai Agen Pengendali Hayati Kapang Patogen Phytophthora infestans Penyebab Penyakit Utama Tanaman Kentang*. Laporan Penelitian. FMIPA. 2004.
- Tia Nirmala Hidayat, SitiKhotimah, Mukarlina. *Uji Antagonis Trichoderma sp.T4 Terhadap Jamur yang Diisolasi dari Daun Bergejala Bercak Pada Bibit Kelapa Sawit (Elaeis Guineensis Jacq.)*. Program StudiBiologi, Fakultas MIPA, Universitas Tanjungpura. 2015.
- Rejeki Siti F. Sri P, Purwantisari S, dan Supriyadi. *Interaksi Kapang Patogen Fusarium oxysporum dengan Bakteri Kitinolitik Rizosfer Tanaman Jahe dan Pisang*. Interaksi kapang patogen fusarium oxysporum. Vol 14 No 1. Hal 56-60. 2011.
- Waksman, S. A., Soil Microbiology. Wiley, J. New York. 1952.



Watanabe. Pictoral Atlas of Soil and Seed Fungi (Morphologies of Cultured Fungi) Second Edition. Florida. CRC Press. 2002.

Wibowo, Arif dan Suriyanti. *Isolasi dan Identifikasi jamur-jamur Antagonis Terhadap Patogen Penyebab Penyakit Busuk Akar dan Pangkal Batang Pepaya*. . Jurnal Fitopatologi Indonesia (Vol 7) No.2:38-44 pp.2003.

Yunasfi. *Faktor-faktor yang Mempengaruhi Perkembangan Penyakit dan Penyakit yang Disebabkan oleh Jamur*. USU Digital Library. 2002.



LAMPIRAN 1 Uji antagonis terhadap cendawan *Culvularia sp*

*Aspergillus* 1 (Tipe D)

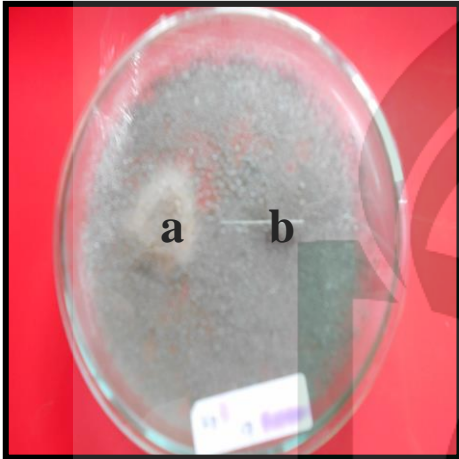

Cendawan X 1 (Tipe A)

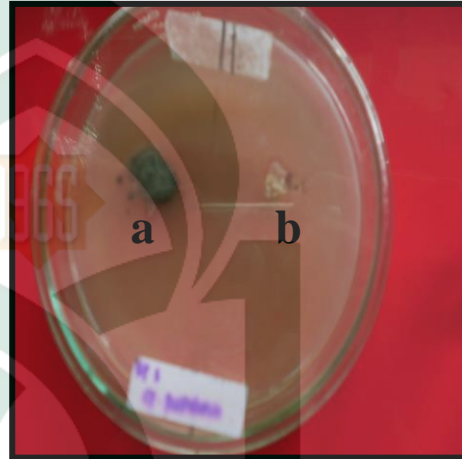

*Gliocladium* (Tipe D)

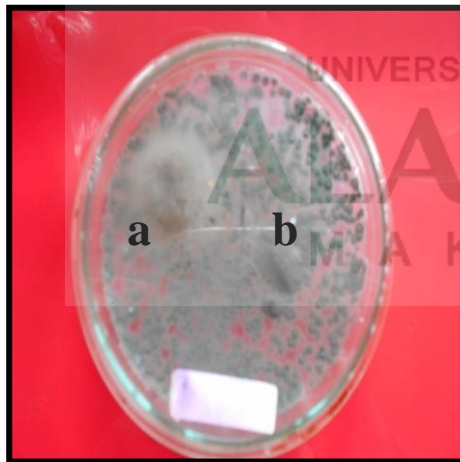

*Fusarium* 1 (Tipe B)



*Rizopus* 1 (Tipe A)

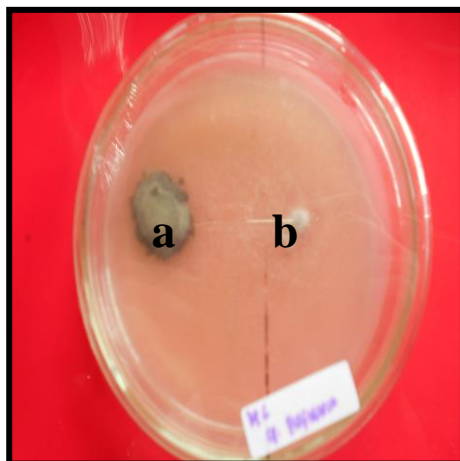

Cendawan X 2 (Tipe C)

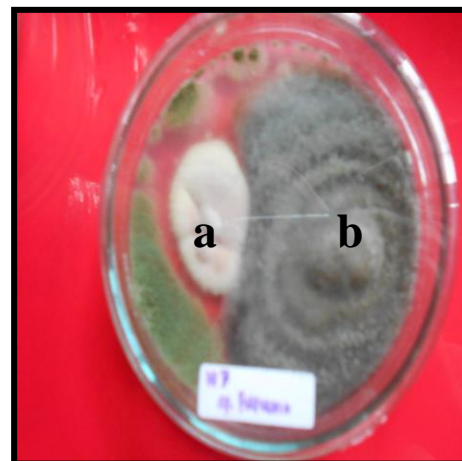

*Fusarium 2* (Tipe E)

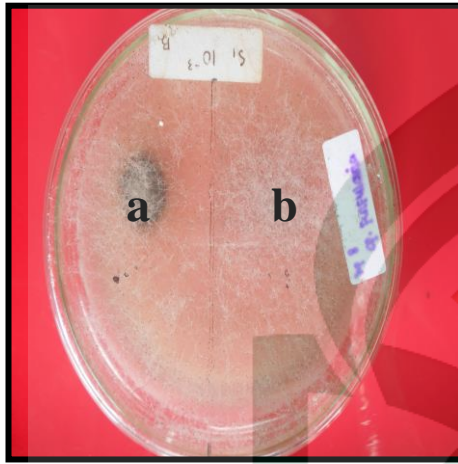

*Fusarium 3*(Tipe B)

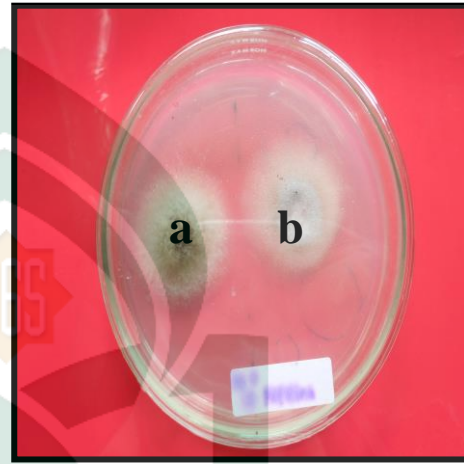

Cendawan X3 (Tipe C)



*Rizopus 2* ( Tipe E)



Cendawan X4 (Tipe A)

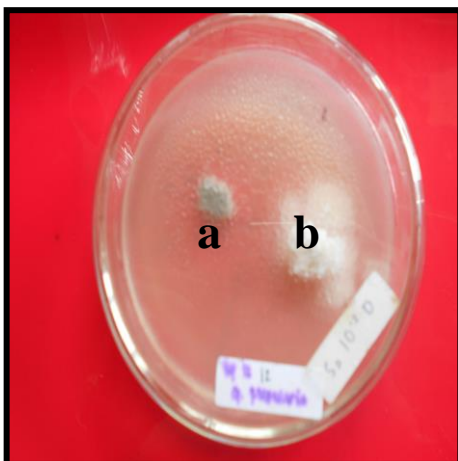

Cendawan X 5 (Tipe C)

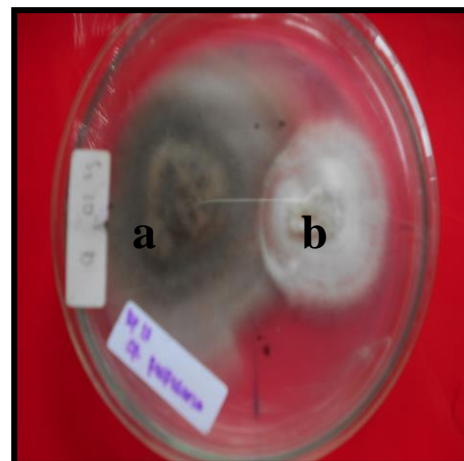

*Rizopus* 3 (Tipe A)

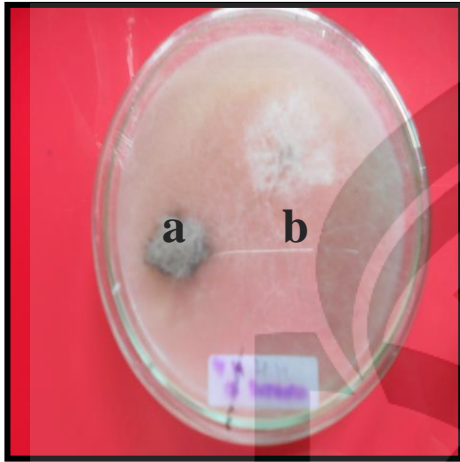

*Fusarium* 4 (Tipe B)

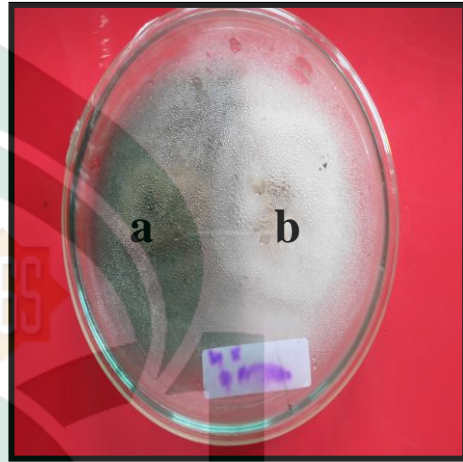

*Nigrospora* (Tipe D)



*Beauveria* (Tipe A)



*Aspergillus* 3 (Tipe D)

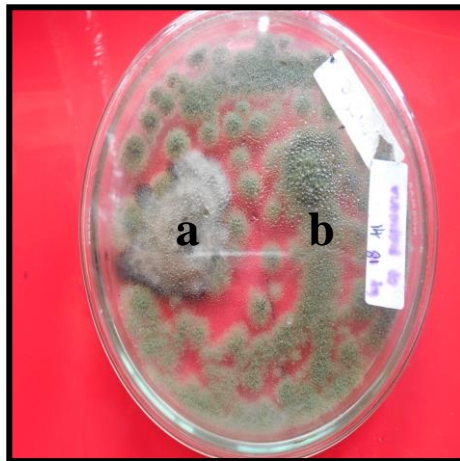

*Penicillium* (Tipe D)

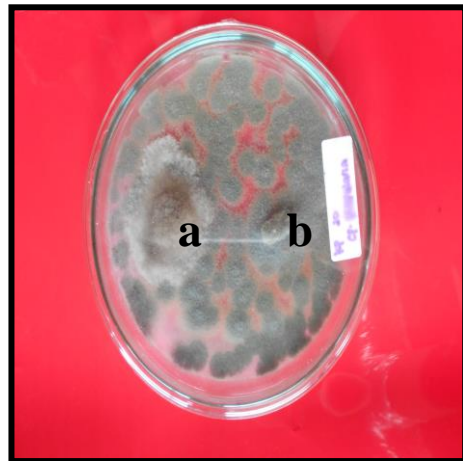



*Cylindrocladium* (Tipe C )

Cendawan X7 (Tipe C)

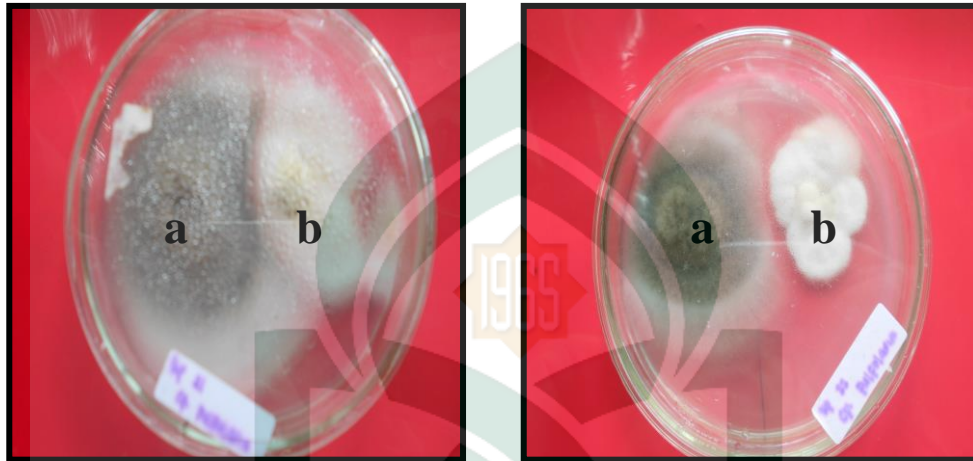

Keterangan : a (Cendawan patogen)  
b (Cendawan uji)

**Lampiran 2 Uji antagonis terhadap cendawan *Fusarium oxysporum***

*Aspergillus* 1 (Tipe A)

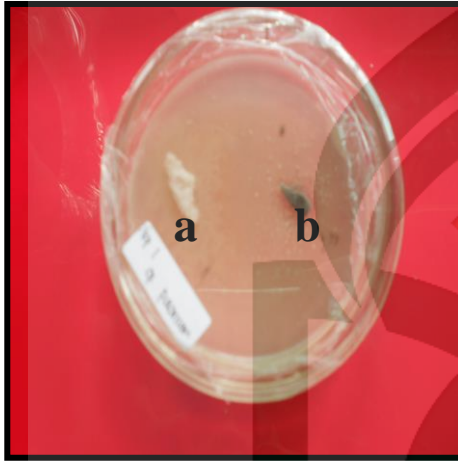

*Aspergillus* 2(Tipe C)

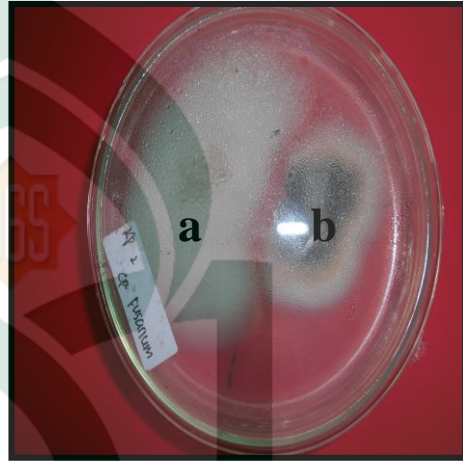

Cendawan X1( Tipe C)

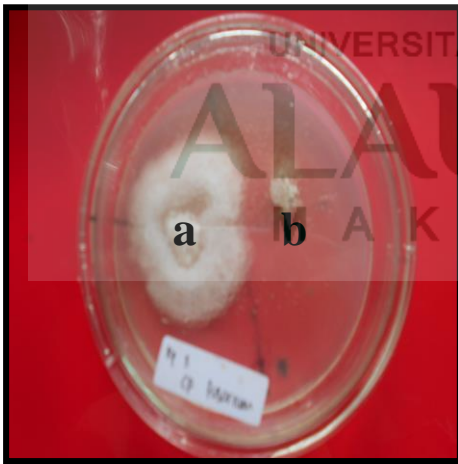

*Gliocladium* (Tipe D)



*Fusarium* 1(Tipe E)

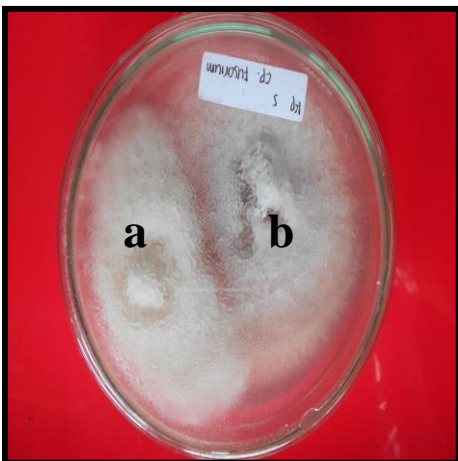

*Rhizopus* 1 (Tipe D)

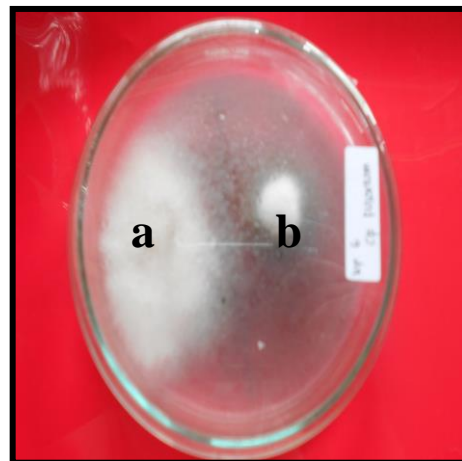

Cendawan X 2 (Tipe B)

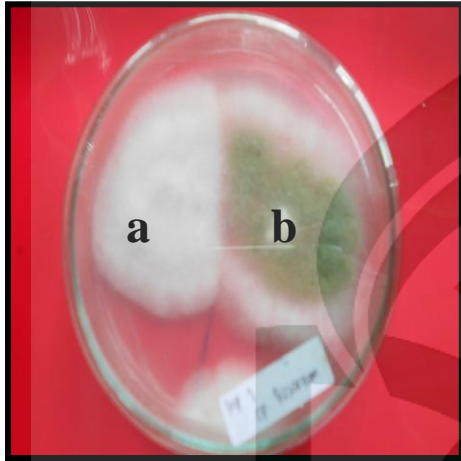

*Fusarium 2* (Tipe B)

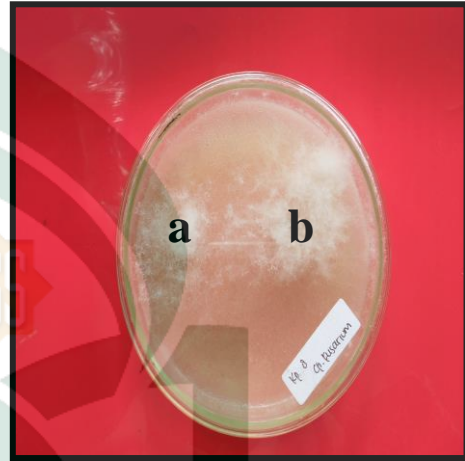

*Fusarium 3* (Tipe E)

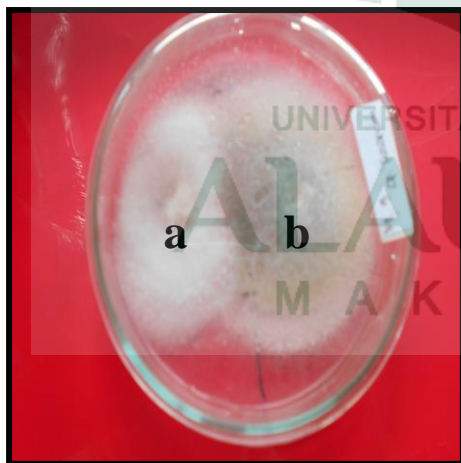

Cendawan X3 (Tipe C)



*Rizopus 2* (Tipe D)

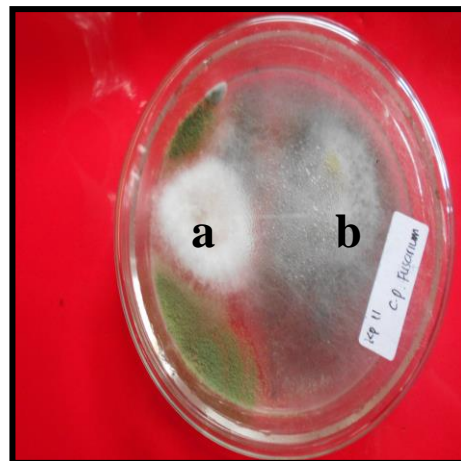

Cendawan X4 (Tipe C)

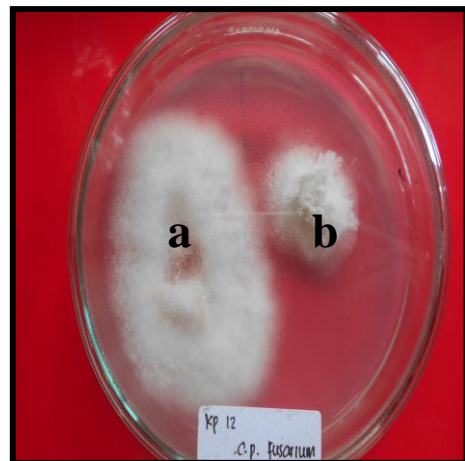



Cendawan X5 (Tipe A)

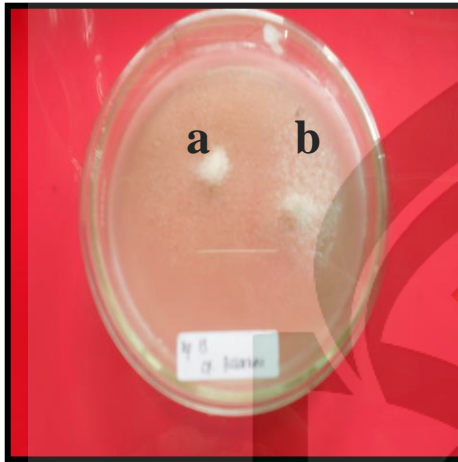

Rizopus 3 (Tipe D)

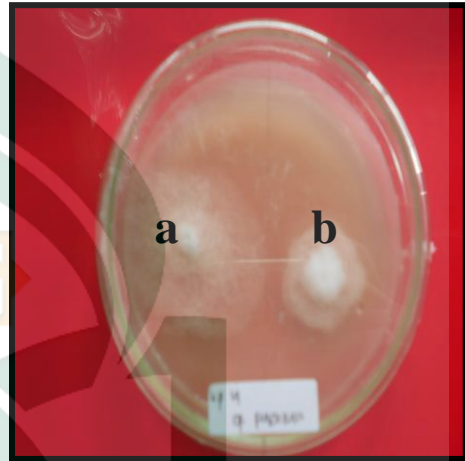

Fusarium 4(Tipe B)



Nigrospora (Tipe B)



Beauveria (Tipe A)

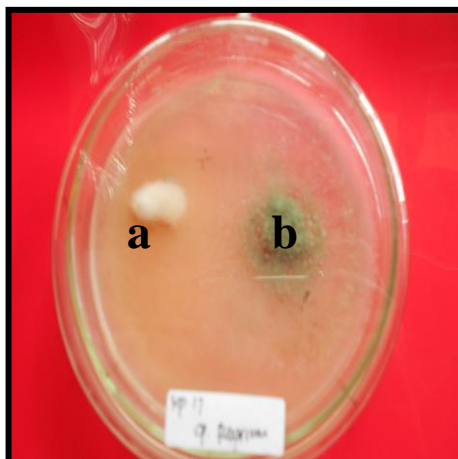

Aspergillus 3(Tipe C)





Cendawan X6 (Tipe A)



*Penicillium* (Tipe A)

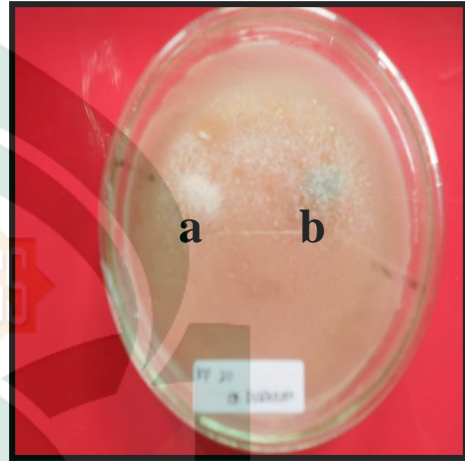

*Cylindrocladium* (Tipe B)







Cendawan X7 (Tipe C)



Keterangan: a (Cendawan patogen)

B (Cendawan uji)

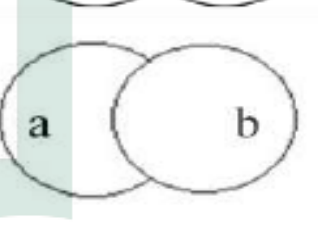
Lampiran 3 : Tipe interaksi antar cendawan (Wheeler dan Hocking 1993 yang dimodifikasi dari Magan dan Lacey 1984)

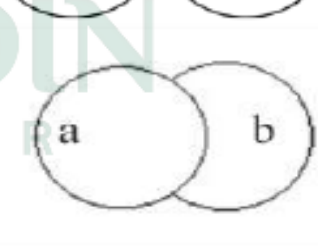
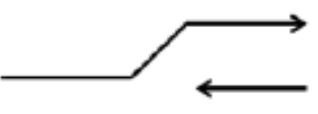
Tipe interaksi	Deskripsi klasifikasi	
A	Pertumbuhan antar cendawan saling bercampur, kedua cendawan tumbuh tanpa adanya interaksi secara makroskopis.	
B	Inhibisi mutual; kedua cendawan saling kontak atau zona hambatan kecil (kurang dari 2 mm).	
C	Inhibisi pada cendawan uji; cendawan uji yang dihambat tidak mengalami pertumbuhan lagi, sedangkan patogen tetap mengalami pertumbuhan.	
D	Inhibisi mutual; terbentuk zona hambatan (lebih dari 2 mm)	
E	Inhibisi pada patogen; cendawan patogen dihambat tidak mengalami pertumbuhan lagi, sedangkan cendawan uji tetap mengalami pertumbuhan	
F	Inhibisi pada salah satu cendawan; cendawan inhibitor tetap mengalami pertumbuhan melewati cendawan yang dihambat	

a: Cendawan uji; b: Cendawan patogen