

**PENGARUH PERTUMBUHAN EKONOMI DAN
PENGANGGURAN TERHADAP KEMISKINAN
DI KEPULAUAN SELAYAR**



SKRIPSI

Diajukan untuk Memenuhi Salah Satu Syarat Memperoleh Gelar
Sarjana Ekonomi (SE) pada Program Studi Ilmu Ekonomi
Fakultas Ekonomi dan Bisnis Islam Universitas
Islam Negeri (UIN) Alauddin Makassar

Oleh:

FITSMASARI

NIM: 90300118055

**FAKULTAS EKONOMI DAN BISNIS ISLAM
UNIVERSITAS ISLAM NEGERI ALAUDDIN
M A K A S S A R**

2 0 2 2

PERNYATAAN KEASLIAN SKRIPSI

Mahasiswa yang bertanda tangan di bawah ini:

Nama : Fitsmasari
NIM : 90300118055
Tempat/Tgl. Lahir : Gusung, 27 Januari 2000
Prodi/Jurusan : Ilmu Ekonomi
Fakultas : Ekonomi dan Bisnis Islam
Alamat : Dusun Gusung Barang
Judul : Pengaruh Pertumbuhan Ekonomi dan Pengangguran Terhadap Kemiskinan di Kepulauan Selayar

Menyatakan dengan sesungguhnya dan penuh kesadaran bahwa Skripsi ini benar adalah hasil karya sendiri. Jika kemudian hari terbukti bahwa ia merupakan duplikat, tiruan, plagiat atau dibuat oleh orang lain, sebagian atau seluruhnya, maka Skripsi dan gelar yang diperoleh karenanya batal demi hukum.

Gowa, 12 September 2022

Penyusun,

UNIVERSITAS ISLAM NEGI
ALAUDDIN
M A K A S S A R

FITSMASARI
NIM: 90300118055



KEMENTERIAN AGAMA RI
UNIVERSITAS ISLAM NEGERI ALAUDDIN MAKASSAR
FAKULTAS EKONOMI DAN BISNIS ISLAM

Kampus I Jl. Si Alauddin No. 63 Makassar Tlp. (0411) 84924 Fax. 84924
Kampus II Jl. H. M. Yasin Lingsi No. 15 Samata Sungguminasa Gowa Tlp. (0411) 811879 Fax. 8221400

PENGESAHAN SKRIPSI

Skripsi yang berjudul **“Pengaruh Pertumbuhan Ekonomi dan Pengangguran Terhadap Kemiskinan di Kepulauan Selayar”** yang disusun oleh **Fitsmasari, 90300118099**, mahasiswi Jurusan Ilmu Ekonomi pada Fakultas Ekonomi Dan Bisnis Islam, Universitas Islam Negeri Alauddin Makassar, telah diuji dan dipertahankan dalam sidang munaqasyah yang diselenggarakan pada tanggal 11 Agustus 2022 dan dinyatakan telah dapat diterima sebagai salah satu syarat untuk memperoleh gelar sarjana ekonomi pada Fakultas Ekonomi dan Bisnis Islam.

Samata-Gowa, 12 Agustus 2022

DEWAN PENGUJI

Ketua : Prof. Dr. H. Abustani Ilyas, M.Ag.
Sekretaris : Dr. Amiruddin, K, M.E.I
Penguji I : Dr. Siradjuddin, S.E., M.Si.
Penguji II : Abdul Rahman, S.Pd., M.Si.
Pembimbing I : Baso Iwang, S.E., M.Si, Ph.D
Pembimbing II : Dr. Kamaruddin, S.E., M.E.I

(.....)
(.....)
(.....)
(.....)
(.....)
(.....)

Diketahui Oleh:
Dekan Fakultas Ekonomi dan Bisnis Islam
UIN Alauddin Makassar



Prof. Dr. H. Abustani Ilyas, M.Ag.
NIP.19661130 199303 1 003

KATA PENGANTAR



Assalamu'alaikum Warahmatullahi Wabarakatuh.

Puji dan syukur kepada Allah swt, atas segala rahmat, ridho dan karunianya sehingga penulis dapat menyelesaikan skripsi yang berjudul “Pengaruh Pertumbuh-an Ekonomi dan Pengangguran di Kepulauan Selayar” sebagai salah satu syarat dalam menyelesaikan studi di Fakultas Ekonomi dan Bisnis Islam UIN Alauddin Makassar. Tidak lupa pula penulis panjatkan atas junjungan Rasulullah saw, serta para pengikutnya.

Penyusunan skripsi ini dapat terselesaikan berkat adanya kerja sama, bantu-an arahan, bimbingan, dan petunjuk dari berbagai pihak baik terlibat langsung mau-pun tidak langsung. Terutama kepada kedua orang tua penulis Ayahanda Muh. Daming dan Ibunda Alm. Raintang yang paling berjasa atas apa yang telah penulis capai sampai saat ini, telah mendidik, membesarkan, menyekolahkan saya sampai pada titik ini dengan penuh kasih sayang dan terus mendoakan saya serta saya ucapkan terima kasih kepada semua kakak saya, yaitu Firda Yusuf dan Pujiati yang telah memberi semangat dan mendukung hal-hal baik bagi saya. Pada kesempatan ini penulis juga ingin menyampaikan terima kasih kepada:

1. Rektor Universitas Islam Negeri (UIN) Alauddin Makassar, Prof. H. Hamdan Juhannis, MA., Ph.D dan Wakil Rektor I, II, dan III beserta seluruh jajarannya.
2. Dekan Fakultas Ekonomi dan Bisnis Islam Universitas Islam Negeri (UIN) Alauddin Makassar, Prof. Dr. H. Abustani Ilyas, M.Ag. dan para

wakil Dekanyang telah memberikan kesempatan dengan segala fasilitas dan ke-mudahan kepada penulis untuk mengikuti studi pada Fakultas Ekonomi dan Bisnis Islam Universitas Islam Negeri (UIN) Alauddin Makassar.

3. Bapak Dr. Hasbiullah, S.E., M.Si. dan Baso Iwang, S.E., M.Si. Ph.D selaku Ketua dan Sekretaris Jurusan Ilmu Ekonomi Fakultas Ekonomi dan Bisnis Islam Universitas Islam Negeri (UIN) Alauddin Makassar atas segala kontribusi, bantuan dan bimbingannya selama ini.
4. Bapak Dr. Baso Iwang SE., M.Si., Ph.D selaku pembimbing I dan Dr. Kamaruddin, SE., M.Mselaku pembimbing II yang telah meluangkan waktu di tengah kesibukan untuk memberikan bimbingan, petunjuk dan arahan dalam menyelesaikan skripsi ini.
5. Bapak Dr. Siradjuddin, S.E.,M.Si. selaku penguji I dan Bapak Abdul Rahman, S.Pd., M.Si. selaku penguji II yang telah meluangkan waktunya memberikan saran dan kritik bagi penulis.
6. Bapak Dr. H.Abdul Wahab, S.E., M.Si., Bapak Dr. Sudirman S.E., M.Si, dan Bapak Dr. Mustofah Umar S.Ag., M.Ag selaku penguji komprehensif yang telah mengajarkan kepada penulis untuk menjadi seorang sarjana tidaklah mudah, semua kesuksesan yang ingin dicapai butuh proses yang panjang dan disiplin waktu.
7. Bapak Aulia Rahman Bato, S.E., M.Si. selaku Dosen Penasehat Akademik saya telah begitu banyak memberikan pembelajaran yang bermakna dan bermanfaat untuk saya kedepannya.

8. Bapak dan Ibu Dosen Jurusan Ilmu Ekonomi yang telah memberikan ilmu pengetahuan kepada penulis selama menuntut ilmu di Universitas Islam Negeri (UIN) Alauddin Makassar.
9. Seluruh Staf Akademik, Tata Usaha, Jurusan dan Perpustakaan UIN dan Fakultas Ekonomi dan Bisnis Islam Universitas Islam Negeri (UIN) Alauddin Makassar atas pelayanan akademik dan administrasi.
10. Terima kasih teman-teman Ilmu Ekonomi B angkatan 2018 yang sudah kebersamai dan memberikan banyak cerita maupun pembelajaran, semoga kita sukses kedepannya.
11. Sahabat terbaik selamanya Wanita Karir, Annisa Abdullah dan Irma Julianti yang sudah berjuang bersama sampai detik ini. Semoga sukses ke-depannya dan bisa menjadi wanita karir sesungguhnya.
12. Seluruh Team Bismillah Sarjana, Talhis Alif, Malik, Andika, Nandi, Irma, dan Nisa terima kasih atas rasa persaudaraan dan canda tawa yang kalian berikan selama ini.
13. Seluruh Team Anak Bimbingan Talhis Alif, yaitu Kak Anti, Annisa Abdullah dan Irma Julianti terima kasih atas dukungan dan supportnya.
14. Teman-teman seperjuangan KKN Desa Gantarang, Wiwi, Sri Utami, Fani Mutia dan Ade terima kasih untuk 45 hari yang begitu berkesan.
15. Teruntuk orang spesialku Abu Bakar, terimakasih telah memberikan bantuan, semangat dan supportnya hingga saat ini dalam menyelesaikan skripsi ini.

16. Teruntuk teman saya Talhis Alif, terima kasih atas bantuannya yang sudah mau direpotkan dan membimbing saya dalam menyelesaikan skripsi ini.

17. Terima kasih untuk semua pihak yang tidak dapat disebutkan satu persatu yang telah memberikan semangat, doa dan dukungan untuk menyelesaikan skripsi ini.

Akhirnya dengan kerendahan hati penulis berharap skripsi ini dapat bermanfaat bagi pihak-pihak yang membutuhkan untuk dijadikan sebagai referensi bagi peneliti selanjutnya. Penyusun menyadari bahwa skripsi ini belum sempurna dan masih banyak kekurangan. Sehingga penyusun tidak lupa mengharapkan saran dan kritik atas skripsi ini dan semoga skripsi ini memberi manfaat bagi semua pembaca.

Gowa, 12 September 2022

Penyusun,



FITSMASARI
NIM: 90300118055

UNIVERSITAS ISLAM NEGERI
ALAUDDIN
M A K A S S A R

DAFTAR ISI

JUDUL SKRIPSI	i
PERNYATAAN KEASLIAN SKRIPSI	ii
PENGESAHAN PEMBIMBING	iii
KATA PENGANTAR	iv
DAFTAR ISI	viii
DAFTAR TABEL	x
DAFTAR GAMBAR	xi
ABSTRAK	xii
BAB I PENDAHULUAN	1
A. Latar Belakang Masalah	1
B. Rumusan Masalah	9
C. Tujuan Penelitian	10
D. Manfaat Penelitian	10
BAB II TINJAUAN TEORETIS	11
A. Kemiskinan	11
B. Pertumbuhan Ekonomi	21
C. Pengangguran	25
D. Indikator Pemberdayaan Ekonomi Masyarakat	29
E. Penelitian Terdahulu	32
F. Kerangka Konseptual	34
G. Hipotesis	35
BAB III METODOLOGI PENELITIAN	36
A. Pendekatan Penelitian	36
B. Lokasi Penelitian	36
C. Jenis dan Sumber Data	37
D. Teknik Pengumpulan Data	37
E. Teknik Pengolahan dan Analisis Data	37

F. Definisi Operasional	42
BAB IV HASIL PENELITIAN DAN PEMBAHASAN	44
A. Gambaran Umum Kepulauan Selayar	44
B. Deskripsi Variabel Penelitian	46
C. Uji Asumsi Klasik	51
D. Regresi Linear Berganda	53
E. Pengujian Hipotesis	54
F. Pembahasan Hasil Penelitian	57
BAB V PENUTUP	62
A. Kesimpulan	62
B. Saran	63
DAFTAR PUSTAKA	64
LAMPIRAN-LAMPIRAN	68
DAFTAR RIWAYAT HIDUP	71



DAFTAR TABEL

No.	Teks	halaman
1.1	Perkembangan Tingkat Kemiskinan di Kepulauan Selayar Tahun 2016-2021	4
2.1	Penelitian Terdahulu	32
4.1	Jumlah Penduduk Miskindi Kepulauan Selayar Tahun 2016-2021	46
4.2	Laju Pertumbuhan Ekonomidi Kepulauan Selayar Tahun 2016-2021	48
4.3	Jumlah Penganggurandi Kepulauan Selayar Tahun 2016-2021	50
4.4	Hasil Uji Multikolinieritas dengan Matriks Korelasi	52
4.5	Hasil Uji Heteroskedastisitasdengan Uji Breusch-Pagan	52
4.6	Hasil Uji Autokorelasidengan Uji Durbin-Watson	53
4.7	Hasil Uji Parsial (Uji T)	54
4.8	Hasil Uji Simultan (Uji F)	56
4.9	Hasil Uji Koefisien Determinasi (R^2)	56

DAFTAR GAMBAR

No.	Teks	halaman
2.1	Kerangka Konseptual	34
4.1	Hasil Uji Normalitasdengan Uji Jarque-Bera (J-B)	51



ABSTRAK

Nama : Fitsmasari
NIM : 90300118055
Jurusan : Ilmu Ekonomi
Judul Skripsi : **Pengaruh Pertumbuhan Ekonomi dan Pengangguran Terhadap Kemiskinan di Kepulauan Selayar**

Skripsi ini membahas tentang Pengaruh Pertumbuhan Ekonomi dan Pengangguran Terhadap Kemiskinan di Kepulauan Selayar. Penelitian ini bertujuan untuk mengetahui pengaruh pertumbuhan ekonomi terhadap kemiskinan di Kepulauan Selayar, dan untuk mengetahui pengaruh pengangguran terhadap kemiskinan di Kepulauan Selayar pada tahun 2006-2021.

Penelitian ini dilakukan di Kepulauan Selayar dengan menggunakan data sekunder yang diperoleh dari Badan Pusat Statistik Kepulauan Selayar. Periode penelitian ini adalah 16 tahun dari tahun 2006 hingga tahun 2021. Jenis penelitian ini adalah penelitian kuantitatif dengan metode regresi linear berganda menggunakan bantuan *software eviews*. Agar penelitian ini lebih spesifik dalam cakupannya, maka dalam penelitian ini menggunakan sistem rentang waktu (*time series*).

Hasil penelitian ini menunjukkan bahwa: 1) Pertumbuhan ekonomi secara parsial berpengaruh negatif dan tidak signifikan terhadap kemiskinan; 2) Pengangguran secara parsial berpengaruh positif signifikan terhadap kemiskinan; dan 3) pertumbuhan ekonomi dan pengangguran secara simultan berpengaruh signifikan terhadap kemiskinan.

Menurunkan kemiskinan perlu adanya kebijakan mengenai pemerataan pertumbuhan ekonomi daerah di Kepulauan Selayar dan mengurangi pengangguran dengan menyediakan lapangan pekerjaan yang memadai sehingga akan berdampak pada kesejahteraan masyarakat di Kepulauan Selayar.

Kata Kunci: *Pertumbuhan Ekonomi, Pengangguran dan Kemiskinan.*

UNIVERSITAS ISLAM NEGERI
ALAUDDIN
M A K A S S A R

BAB I

PENDAHULUAN

A. Latar Belakang Masalah

Kemiskinan masih menjadi permasalahan hampir di seluruh daerah di Indonesia. Baik pemerintah pusat maupun pemerintah daerah telah berupaya meng-atasi masalah kemiskinan yang terjadi, namun hasil yang didapatkan masih jauh dari yang diharapkan karena belum menampakkan hasil yang optimal. Di Provinsi Sulawesi Selatan masih terdapat beberapa daerah dengan tingkat kemiskinan yang masih cukup tinggi, seperti yang terjadi di beberapa Kabupaten termasuk Kepulauan Selayar.¹

Melihat pembangunan perekonomian sektor ekonomi di Kabupaten Kepulauan Selayar, upaya pengentasan kemiskinan dan pemerataan pun mulai di kedepankan sebagai fokus utama pembangunan dan menjadi momentum dan berharga bagi pemerintah dan masyarakat untuk melancarkan pembangunan yang merata di masyarakat.

Hak otonomi luas yang diperoleh lewat kebijakan otonomi daerah menjadi potensi dan motivasi kuat bagi pemerintah dan masyarakat di wilayah tersebut untuk menyikapi berbagai persoalan pemerintah dan pembangunan yang dihadapi.² Walaupun demikian, pada sisi lain berbagai kebijakan program pembangunan yang menjadi agenda pemerintah daerah masih memerlukan

¹Eko Indra Wahyuni, Pengaruh Sektor Pertanian dan Sektor Perikanan Terhadap Pembangunan Daerah Kabupaten Kepulauan Selayar Tahun 2005-2014, *Skripsi* (Makassar: Jurusan Ilmu Ekonomi Universitas Islam Negeri Makassar Fakultas Ekonomi dan Bisnis Islam 2016), h. 2.

²Muhammad Hasan, *Jurnal*, Analisis Struktur Ekonomi dan Pengaruhnya Terhadap Tingkat Kemiskinan di Kabupaten Kepulauan Selayar Vol.5 No. 1 Juni (2017), h. 145.

penajaman akselerasi masih memerlukan upaya serius dalam meningkatkan kualitas diantaranya penurunan jumlah penduduk miskin, perluasan lapangan kerja, peningkatan kualitas lingkungan hidup dan pembangunan pedesaan.³

Kabupaten Kepulauan Selayar sebagai salah satu kabupaten dalam wilayah Provinsi Sulawesi Selatan akibat terbatasnya infrastruktur yang mendorong kurangnya peningkatan daya saing daerah, dan lemahnya sumber daya manusia baik pada sisi pemerintah daerah maupun sisi masyarakat sehingga kesejahteraan masyarakat masih rendah. Meskipun Kabupaten Kepulauan Selayar dikelilingi oleh lautan yang sangat luas dibandingkan daerah lain di Provinsi Sulawesi Selatan. Namun kenyataannya daerah ini masih tertinggal dari segi pembangunan, hal ini disebabkan oleh beberapa faktor salah satunya adalah kesenjangan antarwilayah daratan dengan wilayah kepulauan. Wilayah daratan pulau Selayar relatif mendapat perhatian lebih besar karena didukung oleh penyediaan infrastruktur yang lebih besar dibanding wilayah kepulauan.⁴

Selain itu, Kepulauan Selayar menunjukkan bahwa secara kuantitatif bisa saja berkurang tetapi secara kualitatif tidak mengalami perubahan mendasar. Di Kepulauan Selayar kecenderungan dimasyarakat, terjadinya ketidaksesuaian antara program kemiskinan dengan orang yang dilayani dalam pemberian bantuan kepada masyarakat miskin yang tidak tepat sasaran (orang yang mampu justru dapat bantuan sedangkan orang yang tidak mampu tidak tersentuh bantuan pemerintah). Karena itu, diperlukan peran pemerintah daerah yang lebih

³Zainuddin, Pengaruh Anggaran Pembangunan Terhadap Pertumbuhan Ekonomi di Kepulauan Selayar, *Skripsi* (Makassar: Jurusan Ilmu Ekonomi Universitas Muhammadiyah Makassar Fakultas Ekonomi dan Bisnis 2015), h.1.

⁴Eko Indra Wahyuni, Pengaruh Sektor Pertanian dan Sektor Perikanan Terhadap Pembangunan Daerah Kabupaten Kepulauan Selayar Tahun 2005-2014, *Skripsi* (Makassar: Jurusan Ilmu Ekonomi Universitas Islam Negeri Makassar Fakultas Ekonomi dan Bisnis Islam 2016), h. 2.

efektif untuk dapat memajukan dan meningkatkan derajat kehidupan masyarakat dan mampu membuat masyarakat yang diberdayakan untuk keluar dari ketidakberdayaan. Kepulauan Selayar mempunyai tantangan terberat bagi pemerintah daerah mengenai bagaimana membuat masyarakat miskin secara kualitatif dijauhkan dari kemiskinan karena realitas yang ada dari dulu sampai sekarang yang menjadi orang miskin tidak berubah.

Berdasarkan dari data statistik tingkat kemiskinan di Kabupaten Kepulauan Selayar, kepulauan ini masih dikategorikan tinggi dibandingkan dengan kabupaten lainnya yang termasuk di wilayah Sulawesi Selatan. Salah satu faktor yang menjadi tingginya persentasi kemiskinan di Kepulauan Selayar adalah struktur ekonomi yang masih didominasi oleh sektor pertanian dan sektor jasa sedangkan yang paling rendahnya peranan sektor industri. Dalam artian masyarakat Kepulauan Selayar masih tradisional ditandai dengan masih banyaknya penduduk yang bekerja pada sektor pertanian dibandingkan dengan sektor lainnya. Hal ini yang menjadi dugaan penyebab masih tingginya jumlah penduduk miskin di Kepulauan Selayar.⁵

Salah satu upaya yang dilakukan pemerintah daerah Kepulauan Selayar dalam mengurangi kemiskinan dengan menciptakan lapangan pekerjaan. Namun penciptaan lapangan kerja yang menyerap tenaga kerja secara maksimal tidak akan tercapai jika struktur ekonomi daerah tidak mendukung. Struktur ekonomi yang mendukung adalah struktur ekonomi yang modern dengan mengandalkan sektor industri. Hal ini searah dengan teori transformasi struktural

⁵Muhammad Hasan, *Jurnal*, Analisis Struktur Ekonomi dan Pengaruhnya Terhadap Tingkat Kemiskinan di Kabupaten Kepulauan Selayar Vol.5 No. 1 Juni (2017), h. 145.

yang dikemukakan oleh Lewis bahwa untuk mencapai kesejahteraan masyarakat sektor industri lebih mampu menyerap tenaga kerja yang lebih besar, sehingga pendapatan masyarakat bertambah yang pada akhirnya penurunan tingkat kemiskinan.

Penyebab kemiskinan yang terdapat dalam teori lingkaran kemiskinanyang dikemukakan oleh Nurkse yaitu karena keterbelakangan dan ketertinggalan Sumber Daya Manusia (SDM), ketidaksempurnaan pasar dan kurangnya modal menyebabkan rendahnya produktivitas. Rendahnya produktivitas mengakibatkan rendahnya pendapatan yang mereka terima (tercermin oleh rendahnya PDRB perkapita atau pertumbuhan ekonomi). Rendahnya pendapatan akan berimplikasi pada rendahnya tabungan dan investasi. Rendahnya investasi berakibat pada rendahnya akumulasi modal sehingga proses penciptaan lapangan kerja rendah (yang berdampak pada tingginya angka pengangguran).⁶

Tabel 1.1
Perkembangan Tingkat Kemiskinan di Kepulauan Selayar Tahun 2016-2021

Tahun	Tingkat Kemiskinan (Ribu Jiwa)
2016	17.21
2017	17.61
2018	17.59
2019	17.36
2020	17.42
2021	17.54

Sumber Data: BPS Selayar, 2021

Tabel 1.1 menunjukkan bahwa tingkat kemiskinan di Kepulauan Selayar sejak lima tahun terakhir tahun 2016-2021 mengalami fluktuasi. Pada tahun 2016

⁶Mudrajad Kuncoro, 2103, "Ekonomi Pembangunan: Teori, Masalah dan Kebijakan", (Yogyakarta: UPP AMP YKPN,2003) hlm. 25.

jumlah kemiskinan di Kepulauan Selayar paling terendah sejak lima tahun terakhir sebanyak 17.21 ribu jiwa sedangkan pada tahun 2017 sebanyak 17.61 ribu jiwa mengalami peningkatan. Pada tahun 2020 mengalami peningkatan jumlah ke-miskinan di Kepulauan Selayar sebanyak 17.42 ribu jiwa dari tahun sebelumnya. Hal ini menandakan tingkat kesejahteraan masyarakat di Kepulauan Selayar masih rendah yang disebabkan salah satunya kemampuan daya beli masyarakat berkurang karena pemberian bantuan kepada masyarakat miskin tidak tepat sasaran.

Pertumbuhan ekonomi ditandai dengan meningkatnya barang dan jasa yang dihasilkan masyarakat sehingga meningkatkan hasil produksi dan pendapatan. Dalam hal ini, berarti terjadi peningkatan pendapatan nasional yang ditunjukkan oleh besarnya Produk Domestik Bruto (PDB). Dalam kegiatan perekonomian yang sebenarnya pertumbuhan ekonomi tidak hanya dapat dilihat melalui pertambahan jumlah barang yang diproduksi, tetapi juga melalui perkembangan infrastruktur, tingkat kemiskinan, pengangguran dan tingkat pendidikan. Hal ini menunjukkan adanya hubungan yang erat antara tingkat pendidikan, pengangguran, pertumbuhan ekonomi dan kemiskinan.

Menurut Todaroada tiga penyebab utama yang dapat mempengaruhi pertumbuhan ekonomi suatu daerah diantaranya akumulasi modal, kemajuan teknologi dan pertumbuhan penduduk. Pertumbuhan penduduk yang besar akan menghasilkan angkatan kerja yang besar pula di pasar tenaga kerja. Apabila pertambahan angkatan kerja tidak disertai dengan kesempatan kerja, maka akan menimbulkan pengangguran. Jumlah pengangguran yang besar pada suatu daerah

akan menurun-k pertumbuhan ekonomi dan meningkatkan kemiskinan di daerah tersebut.

Pertumbuhan ekonomi di Kepulauan Selayar mengalami pergerakan pertumbuhan ekonomi yang tidak stabil. Pertumbuhan ekonomi merupakan salah satu faktor yang sangat penting untuk lepas dari jerat kemiskinan, karena pertumbuhan ekonomi merupakan gambaran adanya perkembangan ekonomi untuk mencapai tingkat kemakmuran yang lebih baik. Saat ini ekonomi semakin kedepannya terus mengalami pertumbuhan. Pertumbuhan ekonomi yang tinggi merupakan gambaran terhadap kesejahteraan tersebut, artinya semakin tinggi laju pertumbuhan ekonomi maka semakin tinggi pula produktivitas faktor produksi dan semakin tinggi pula upah yang diterima oleh para pekerja.⁷

Pertumbuhan ekonomi yang selama ini dicapai oleh Kepulauan Selayar ternyata tidak mampu mengurangi faktor penyebab kemiskinan. Pesatnya pertumbuhan ekonomi tersebut hanya bisa dinikmati oleh sebagian kecil orang di Kepulauan Selayar. Hal ini akan menimbulkan kemiskinan struktural dimana pertumbuhan ekonomi yang tinggi hanya bisa dinikmati oleh sebagian kecil orang kaya.⁸

Pengaruh pertumbuhan ekonomi dengan kemiskinan memiliki pengaruh yang negatif, artinya jika pertumbuhan ekonomi meningkat disuatu daerah maka kemiskinan akan menurun. Begitupun sebaliknya jika pertumbuhan ekonomimenurun maka kemiskinan akan meningkat. Hal ini sesuai dengan

⁷Robinson Taringan, "*Ekonomi Regional: Teori Ekonomi dan Aplikasi*",(jakarta: Bumi Aksara.2005) hlm. 21.

⁸Amir Machmud, *Op.,Cit.*hlm. 280.

penelitian yang dilakukan oleh Nurhandayani (2019) dan Zendrato (2019) yang mendapatkan hasil arah negatif pertumbuhan ekonomi dengan kemiskinan.

Disamping pertumbuhan ekonomi salah satu faktor kemiskinan adalah pengangguran. Pengangguran adalah suatu keadaan dimana seseorang yang tergolong angkatan kerja ingin mendapatkan pekerjaan tetapi belum memperolehnya. Salah satu faktor penting yang menentukan kemakmuran suatu masyarakat adalah tingkat pendapatannya. Pendapatan masyarakat akan mencapai maksimum apabila tingkat penggunaan tenaga kerja penuh dapat diwujudkan. Pengangguran dapat me-ngurangi pendapatan masyarakat dan mengurangi tingkat kemakmuran yang ingin dicapai. Faktor yang paling besar perannya dalam terhadap kemiskinan adalah penganggguran.⁹

Secara teori jika masyarakat tidak menganggur berarti memiliki pekerjaan dan penghasilan yang dimiliki dari bekerja diharapkan dapat memenuhi kebutuhan hidup. Jika kebutuhan hidup terpenuhi, maka tidak akan miskin. Sehingga dikata-kan dengan tingkat pengangguran rendah (kesempatan kerja tinggi) maka tingkat kemiskinan juga rendah.¹⁰

Pengangguran merupakan salah satu masalah yang terjadi di Kepulauan Selayar dan belum dapat terselesaikan dengan baik. Pengangguran terjadi dikarena-kan angkatan kerja yang semakin menumpuk sedangkan lapangan pekerjaan tidak tersedia. Pengangguran yang tinggi menjadi permasalahan dalam perekonomian, permasalahan pengangguran yang dirasakan masyarakat ini

⁹Sadono Sukirno, “*Makroekonomi Teori Pengantar*”, (Jakarta: Rajawali Pers. 2013) h. 14.

¹⁰Yarlina Yacoub, “Pengaruh Tingkat Pengangguran Terhadap Tingkat Kemiskinan Kabupaten/Kota di Provinsi Kalimantan Barat”. *Jurnal EKSOS*, Volume 8, Nomor 3, Oktober 2012.h. 176.

yang menimbulkan ke-sulitan dalam memenuhi kebutuhan sehari-hari. Tingkat kesejahteraan masyarakat yang selalu menurun dapat terjadi karena adanya pengangguran yang dapat mem-berikan dampak pada tingkat kemiskinan, seperti hasil penelitian yang dilakukan oleh Novegya bahwa dengan tidak memiliki pekerjaan maka tidak memperoleh pendapatan dan tidak dapat memenuhi kebutuhan hidup seperti pendidikan dan kesehatan sehingga kesejahteraan tidak terpenuhi.¹¹

Meningkatnya pengangguran di Kepulauan Selayar disebabkan juga tenaga kerja yang tinggal didaerah pinggir lebih tertarik untuk bekerja di daerah kota dan meninggalkan daerah asalnya. Akibatnya terjadi migrasi dari daerah pinggir me-nuju daerah pusat sedangkan lapangan pekerjaan yang ada di daerah pusat belum tentu menyerap semua tenaga kerja yang ada dan kesenjangan sumber daya yang tercermin pada konsentrasi kegiatan ekonomi yang terjadi pada daerah pusat saja. Hal ini menunjukkan bahwa kurangnya perhatian pemerintah pusat terhadap daerah pinggiran.

Pengaruh Pengangguran Terhadap Tingkat Kemiskinan yang diteliti olehSuprabamenunjukkan bahwa pengangguran berpengaruh positif dan signifikan ter-hadap tingkat kemiskinan.¹² Sedangkan hasil penelitian yang diteliti olehPranata menunjukkan bahwa pengangguran berpengaruh negatif dan

¹¹Novegya Ratih Primandari (Pengaruh Pertumbuhan Ekonomi dan Pengangguran Terhadap Indeks Pembangunan Manusia di Provinsi Sumatera Selatan periode 2004-2018, *Jurnal Ekonomi dan Kebijakan Publik*, Vol 2 No 2, (Desember 2019), h. 29.

¹²Sylvia Yasmin Supraba, Skripsi, “*Analisis Pengaruh Indeks Pembangunan Manusia (IPM), Pertumbuhan Ekonomi, Pengangguran dan Inflasi Terhadap Kemiskinan di Provinsi Daerah Istimewa Yogyakarta Tahun 2007-2015*”, (Yogyakarta: UII, 2018).

signifikan terhadap tingkat kemiskinan.¹³ Hal ini bertentangan dengan hasil penelitian yang dilakukan oleh Afnie yang menunjukkan bahwa pengangguran tidak berpengaruh terhadap tingkat kemiskinan.¹⁴

Berdasarkan penjelasan yang telah dipaparkan diatas dapat disimpulkan bahwa pertumbuhan ekonomi dan pengangguran di Kepulauan Selayar merupakan faktor yang mempengaruhi kemiskinan di Kepulauan Selayar, maka penulis tertarik untuk mengkaji lebih lanjut permasalahan tersebut dalam bentuk skripsi yang berjudul ***“Pertumbuhan Ekonomi dan Pengangguran Terhadap Kemiskinan di Kabupaten Kepulauan Selayar”***.

B. Rumusan Masalah

Bertitik tolak dari latar belakang tersebut, maka permasalahan pokok yang akan dikaji dalam penelitian ini dijabarkan ke dalam tiga sub masalah sebagai rumusan masalah:

1. Apakah pertumbuhan ekonomi berpengaruh terhadap kemiskinan di Kabupaten Kepulauan Selayar?
2. Apakah pengangguran berpengaruh terhadap kemiskinan di Kabupaten Kepulauan Selayar?
3. Apakah pertumbuhan ekonomi dan pengangguran secara bersamaan berpengaruh terhadap kemiskinan di Kabupaten Kepulauan Selayar?

¹³Okta Ryan Pranata Yudha, Skripsi, *“Pengaruh Pertumbuhan Ekonomi, Upah Minimum, Tingkat Pengangguran Terbuka dan Inflasi Terhadap Kemiskinan di Indonesia Tahun 2009-2011”*, (Semarang: Universitas Negeri Semarang, 2013).

¹⁴Ahmad Afnie, Skripsi, *“Pengaruh Pertumbuhan Ekonomi dan Pengangguran Terhadap Tingkat Kemiskinan di Provinsi Lampung Tahun 2012-2015 Dalam Persektif Islam”*, (Lampung: Uin Raden Intan Lampung, 2018).

C. Tujuan Penelitian

Tujuan yang ingin dicapai dalam penelitian adalah untuk:

1. Mengetahui pertumbuhan ekonomi berpengaruh terhadap kemiskinan di Kabupaten Kepulauan Selayar.
2. Mengetahui apakah pengangguran berpengaruh terhadap kemiskinan di Kabupaten Kepulauan Selayar.
3. Mengetahui pertumbuhan ekonomi dan pengangguran terhadap kemiskinan di Kabupaten Kepulauan Selayar.

D. Manfaat Penelitian

Adapun manfaat yang diharapkan dari hasil penelitian ini adalah:

1. Secara Teoritis, penelitian ini diharapkan dapat menambah wawasan dan pengetahuan mengenai pengaruh pertumbuhan ekonomi dan tingkat pengangguran terhadap kemiskinan di Kabupaten Kepulauan Selayar.
2. Manfaat Praktis, penelitian ini diharapkan dapat memberikan kontribusi dalam pengembangan teori mengenai pengaruh pertumbuhan ekonomi dan tingkat pengangguran terhadap kemiskinan di Kabupaten Kepulauan Selayar.
3. Bagi Lembaga Akademi dan Peneliti, dapat dijadikan referensi selanjutnya dan memberikan informasi serta pengetahuan kepada pihak akademi dan peneliti mengenai pengaruh pertumbuhan ekonomi dan tingkat pengangguran terhadap kemiskinan di Kabupaten Kepulauan Selayar.

BAB II

TINJAUAN TEORETIS

A. Kemiskinan

1. Pengertian Kemiskinan

Kemiskinan dikatakan sebagai ketidakmampuan dalam memenuhi kebutuhan hidup sesuai dengan standar hidup minimum. Kemiskinan dapat terjadi karena adanya kebutuhan hidup dasar seperti, pendidikan, kesehatan dan pekerjaan yang sulit didapatkan.¹⁵ Kemampuan pendapatan yang rendah juga dapat mempengaruhi berkurangnya kemampuan untuk memenuhi standar hidup rata-rata, seperti standar kesehatan masyarakat dan standar pendidikan. Masalah sosial yang sangat global ini adalah kemiskinan.

Kemiskinan terbagi menjadi dua kategori, yaitu kemiskinan absolut dan kemiskinan relatif. Kemiskinan absolut, yaitu apabila hasil pendapatannya berada di bawah garis kemiskinan, tidak cukup untuk memenuhi kebutuhan hidup minimum seperti pangan, sandang, papan, kesehatan dan pendidikan. Sedangkan kemiskinan relatif, yaitu seseorang yang sebenarnya hidup di atas kemiskinan akan tetapi masih berada di bawah kemampuan masyarakat di sekitarnya.¹⁶

Kemiskinan merupakan suatu kondisi ketidakmampuan seseorang untuk memenuhi standar kehidupan minimum.¹⁷ Menurut Nurkse penyebab kemiskinan tidak hanya ada pada permasalahan pembangunan dimasa lalu, akan tetapi ke-

¹⁵Mudrajad Kuncoro, *Ekonomi Pembangunan Teori, Masalah dan Kebijakan Edisi Ketiga*. (Yogyakarta: UUAMP YKPN, 2003), h. 123.

¹⁶Abdul Hakim, *Ekonomi Pembangunan, cetakan ketiga, edisi 5*, (Yogyakarta: Ekonisia, 2010), h. 225.

¹⁷Mudrajad Kuncoro, *Ekonomi Pembangunan: Teori Masalah dan Kebijakan*, (Yogyakarta: UPP AMP YKPN, 2003), h. 123.

miskinan jugadapat menghambat pembangunan dimasa yang akan datang. Salah satu yang dapat diidentifikasi sebagai penyebab adanya kemiskinan, yaitu pembentukan pada modal yang berdampak pada kurangnya produktivitas.¹⁸Tolak ukur manusia yang berkualitas dilihat melalui hasil karya dan produksinya, sehingga kualitas manusia harus diperhatikan demi kemajuan suatu bangsa atau daerah itu sendiri.

2. Faktor Penyebab Kemiskinan

Penyebab kemiskinan yang terdapat dalam teori lingkaran kemiskinanyang dikemukakan oleh Nurkse, yaitu karena keterbelakangan dan ketertinggalan sumber daya manusia (yang tercerminkan oleh rendahnya IPM), ketidaksempurnaan pasar dan kurangnya modal menyebabkan rendahnya produktivitas.

Rendahnya produktivitas menyebabkan rendahnya pendapatan yang mereka terima (yang tercermin oleh rendahnya PDRB per kapita). Rendahnya pendapatan akan berimplikasi pada rendahnya tabungan dan investasi. Rendahnya investasi berakibat pada rendahnya akumulasi modal sehingga proses penciptaan lapangan kerja rendah (yang berdampak pada tingginya angka pengangguran).¹⁹

Kualitas sumber daya manusia juga dapat menjadi faktor penyebab terjadinya penduduk miskin. Kualitas sumber daya manusia (SDM) juga dapat menjadi faktor penyebab terjadinya penduduk miskin. Rendahnya IPM akan berakibat

¹⁸Sadono Sukimo, *Makroekonomi Modern: Perkembangan Pemikiran dari Klasik Hingga Keynesian Baru*, (Jakarta: PT Raja Grafindo Persada), h. 113.

¹⁹Mudrajad Kuncoro, 2103, *“Ekonomi Pembangunan: Teori Masalah dan Kebijakan”*, (Yogyakarta: UPP AMP YKPN, 2003), h. 25.

pada rendahnya produktivitas kerja dari penduduk. Produktivitas yang rendah akan ber-akibat pada rendahnya pendapatan menyebabkan tingginya kemiskinan.

3. Jenis-Jenis Kemiskinan

Menurut Linclon (1997), macam-macam kemiskinan tersebut antara lain:

a. Kemiskinan Absolut.

Seseorang yang termasuk ke dalam golongan miskin absolut apabila seseorang tersebut tidak dapat memenuhi kebutuhan dasarnya untuk mencapai keberlangsungan hidup, seseorang tersebut dapat disebut penduduk miskin. Kondisi masyarakat karena pengaruh kebijakan pembangunan yang belum mampu menjangkau seluruh lapisan masyarakat sehingga menyebabkan ketimpangan distribusi pendapatan. Standar minimum yang digunakan untuk menentukan apakah seseorang miskin secara relatif disusun berdasarkan kondisi hidup suatu negara pada waktu tertentu dan perhatian terfokus pada golongan penduduk “termiskin” misalnya 20 % atau 40 % dari total penduduk yang telah diurutkan menurut pendapatan atau pengeluaran. Kelompok ini merupakan penduduk relatif miskin. Ukuran relatif kemiskinan sangat tergantung pada distribusi pendapatan atau pengeluaran penduduk sehingga dengan menggunakan definisi ini “orang miskin selalu hadir bersama kita”. Garis kemiskinan relatif berbeda-beda setiap negara. Garis kemiskinan relatif tidak dapat digunakan untuk membandingkan tingkat kemiskinan antar negara dan waktu karena tidak mencerminkan tingkat kesejahteraan yang sama.

b. Kemiskinan Relatif.

Seseorang termasuk golongan miskin relatif apabila telah dapat

memenuhi kebutuhan dasar hidupnya, tetapi masih jauh lebih rendah dibandingkan dengan keadaan masyarakat sekitarnya. Penentuan kemiskinan ini berdasarkan ketidakmampuan untuk memenuhi kebutuhan pokok minimum seperti pangan, sandang, kesehatan, perumahan dan pendidikan. Ukuran finansial dalam bentuk uang merupakan terjemahan dari kebutuhan pokok minimum. Istilah garis kemiskinan diartikan sebagai nilai kebutuhan minimum kebutuhan dasar sedangkan penduduk miskin ialah penduduk yang pendapatannya di bawah garis kemiskinan. Garis kemiskinan absolut tetap dalam hal standar hidup, garis kemiskinan absolut mampu membandingkan kemiskinan secara umum. Jika seseorang akan mencoba menilai efek dari kebijakan anti kemiskinan antar waktu, atau memperkirakan dampak dari suatu proyek terhadap kemiskinan, garis kemiskinan absolut sangat penting dan dapat digunakan. Bank Dunia menggunakan dua batas ukuran yang merupakan garis kemiskinan absolut, yaitu : a) US\$ 1 per hari dimana diperkirakan ada sekitar 1,2 miliar penduduk dunia yang hidup di bawah ukuran tersebut; b) US\$ 2 per hari dimana lebih dari 2 miliar penduduk yang hidup kurang dari batas tersebut.

c. Kemiskinan Kultural

Kemiskinan yang diakibatkan oleh faktor-faktor adat dan budaya suatu daerah tertentu yang membelenggu seseorang tetap melekat dengan indikator kemiskinan. Contohnya adalah kemiskinan yang terjadi pada suku-suku terasing, seperti suku Badui di Cibeo Banten Selatan, suku Dayak di pedalaman Kalimantan, dan suku Kubu di Jambi. Kemiskinan dengan pendekatan pendapatan/pengeluaran menggunakan konsep kebutuhan dasar

yang di dalamnya terdapat komponen kebutuhan dasar dan karakteristik kebutuhan dasar serta hubungan keduanya dengan kemiskinan.

d. Kemiskinan Struktural.

Kemiskinan ini muncul karena struktur sosial tidak mampu menghubungkan masyarakat dengan sumber daya yang tersedia.²⁰ Kemiskinan ini disebabkan oleh kondisi struktur, dimana kemiskinan menggejala oleh sebab tatanan sosial yang tak adil. Tatanan yang tak adil ini menyebabkan banyak warga masyarakat gagal memperoleh peluang dan/atau akses untuk mengembangkan dirinya serta meningkatkan kualitas hidupnya, sehingga mereka yang malang dan terperangkap ke dalam perlakuan yang tidak adil ini menjadi serba berkekurangan, tak setara dengan tuntutan untuk hidup yang layak dan bermartabat sebagai manusia. Salah satu contoh adalah kemiskinan karena lokasi tempat tinggal yang terisolasi, misalnya, orang Mentawai di Kepulauan Mentawai, orang Melayu di Pulau Christmas, dan sebagainya.

e. Kemiskinan dengan Pendekatan Rata-Rata Perkapita

Pendekatan rata-rata per kapita dari waktu ke waktu mengalami perkembangan dalam penerapannya. Tingkat konsumsi menurut golongan umur dan jenis kelamin serta skala ekonomi dalam konsumsi biasanya belum termasuk dalam pertimbangan pada pendekatan rata-rata per kapita ini. Bank Dunia menetapkan garis kemiskinan sebesar 1 dolar dalam bentuk satuan PPP

²⁰Siti Nur Fatimah, Analisis Pengaruh Kemiskinan, Pengangguran, Pertumbuhan Ekonomi Terhadap Indeks Pembangunan Manusia di Provinsi Banten Tahun 2010-2015, *Skripsi* (Yogyakarta: Jurusan Ilmu Ekonomi Universitas Islam Indonesia Fakultas Ekonomi Yogyakarta, 2018), h. 19.

per kapita per hari. Negara maju seperti Eropa Barat menetapkan 1/3 dari nilai PDB per kapita per tahun sebagai garis kemiskinan. Garis kemiskinan Indonesia didekati dengan pengeluaran minimum makanan yang setara dengan 2.100 kilo kalori per kapita per hari ditambah pengeluaran minimum bukan makanan (perumahan dan fasilitasnya, sandang kesehatan, pendidikan, transpor dan barang-barang lainnya).

4. Teori Kemiskinan

Teori yang dikemukakan oleh Karl Marx menyatakan bahwa pertumbuhan ekonomi akan berpengaruh terhadap distribusi pendapatan yang semakin timpang. Pertumbuhan ekonomi justru akan selalau menyebabkan melebarnya kemiskinan, yaitu terdapat jurang antara si miskin dan si kaya.²¹ Teori Trickle Down Effect yang artinya kemajuan perekonomian yang ditandai dengan laju pertumbuhan ekonomi akan dengan sendirinya menetes kebawah sehingga menciptakan lapangan kerja dan terciptanya distribusi hasil perekonomian yang secara merata. Dalam hal ini, implikasinya, pertumbuhan ekonomi akan dirasakan oleh orang kaya terdahulu, kemudian baru menetas ke penduduk miskin yang terjadi dengan sendirinya.

Todaro menyatakan penyediaan kesempatan kerja yang lebih banyak dan luas untuk memecahkan masalah pengangguran merupakan perjalanan yang panjang. Karena itu, ketenagakerjaan ini harus dijadikan strategi utama dalam mengatasi kemiskinan. Ada hubungan erat antara tingkat pengangguran yang tinggi dengan kemiskinan yang merajalela dan ketidak merataan distribusi

²¹Lora Ekana Nainggolan, Lenny Dermawan Sembiring dkk, *Jurnal Analisis Pengaruh Pertumbuhan Ekonomi Terhadap Indeks Pembangunan Manusia yang Berdampak pada Kemiskinan di Provinsi Sumatera Utara* Vol.15 No.10 Mei (2021), h. 5462.

pendapatan.

5. Indikator Kemiskinan

Menurut Foster terdapat tiga indikator untuk mengukur garis kemiskinan yang sering digunakan didalam banyak studi empiris.

- a. *The incidence of poverty*, persentase dari populasi yang hidup didalam keluarga dengan pengeluaran konsumsi perkapita dibawah garis kemiskinan.
- b. *The depth of poverty*, yang menggambarkan dalamnya kemiskinan disuatu wilayah yang diukur dengan indeks jarak kemiskinan (IJK) atau lebih dikenal dengan sebutan *poverty gap index*. Indeks ini mengestimasi jarak atau perbedaan rata-rata pendapatan orang miskin dari garis kemiskinan sebagai suatu proporsi dari garis kemiskinan tersebut.
- c. *The serverity of proverty*, yang diukur dengan indeks parah kemiskinan (IKK). Indeks ini bukan hanya mengukur jarak yang memisahkan orang miskin dari garis kemiskinan, IKK juga mengukur ketimpangan di antara penduduk miskin atau penyebaran pengeluaran diantara penduduk miskin.²²

Indikator utama kemiskinan menurut BAPPENAS (2005) adalah sebagai berikut:

- a. Kecukupan dan mutu pangan terbatas.
- b. Mutu dan akses layanan kesehatan terbatas.
- c. Akses dan mutu layanan pendidikan rendah dan terbatas.
- d. Kesempatan kerja dan berusaha terbatas.
- e. Perlindungan terhadap aset usaha rendah dan perbedaan upah.

²²Yenni Hidayah Sari Hasibuan, Pengaruh Pertumbuhan Ekonomi Terhadap Kemiskinan di Sumatera Utara tahun periode 2010-2016, *Skripsi*, (Yogyakarta: Jurusan Ilmu Ekonomi Universitas Islam Indonesia, 2018), h. 21.

- f. Akses layanan perumahan dan sanitasi terbatas.
- g. Akses terhadap air bersih terbatas.
- h. Kepastian kepemilikan dan penguasaan tanah yang lemah.
- i. Kondisi lingkungan hidup dan sumber daya alam memburuk, serta akses
- j. masyarakat terhadap sumber daya alam terbatas.
- k. Jaminan rasa aman rendah.
- l. Partisipasi rendah.
- m. Beban kependudukan tinggi yang disebabkan oleh tanggungan keluarga yang
- n. besar.
- o. Tata kelola pemerintahan yang buruk yang menyebabkan inefisiensi dan
- p. inefektivitas dalam pelayanan publik, korupsi dan jaminan sosial terhadap
- q. masyarakat rendah

6. Penyebab Kemiskinan

Menyatakan bahwa kemiskinan di negara berkembang disebabkan oleh beberapa faktor, yaitu: a) Perbedaan geografis, jumlah penduduk dan tingkat pendapatan; b) Perbedaan sejarah, sebagian dijajah oleh negara berlainan; c) Perbedaan kekayaan sumber daya alam manusinya; d) Perbedaan peranan faktor swasta dan negara; e) Perbedaan struktur industri; dan f) Perbedaan derajat.

Penyebab kemiskinan di pandang dari sisi ekonomi: *Pertama*, secara Mikro, kemiskinan muncul karena adanya sumber daya yang menimbulkan distribusi pendapatan yang timpang. Penduduk miskin hanya memiliki sumber daya yang jumlah terbatas dan kualitas rendah. *Kedua*, kemiskinan muncul karena adanya perbedaan dalam kualitas sumber daya manusia. Kualitas sumber daya manusia yang rendah berarti produktivitas rendah, yang pada gilirannya upahnya

rendah, rendahnya kualitas sumber daya manusia (SDM) ini karena rendahnya pendidikan, nasib kurang beruntung adanya deskriminasi atau karena keturunan. *Ketiga*, kemiskinan muncul karena akibat perbedaan akses dalam modal. Ketiga penyebab kemiskinan ini bermuara pada teori lingkaran setan kemiskinan (*vicious circle of poverty*). Adanya keterbelakangan, ketidaksempurnaan pasar dan kurangnya modal menyebabkan pendapatan yang mereka terima. Rendahnya pendapatan berimplikasi pada rendahnya tabungan dan investasi. Rendahnya pendapatan berakibat pada keterbelakangan dan seterusnya. Logika berfikir ini dikemukakan oleh Ragnar Nurkse, ekonom pembangunan ternama, di tahun 1953, yang mengatakan “*a poor country is poor because it is poor*” (negara miskin itu miskin karena dia miskin).²³

7. Kemiskinan dalam Perspektif Islam

Pada dasarnya Islam tidak mentolerir segala bentuk kemiskinan bagi para pemeluknya. Islam memerintahkan dengan tegas supaya umatnya berzakat, berinfak, membiayai peperangan itu sendiri, diperintahkan untuk menjalankan haji dan sebagainya. Bagaimana mungkin, orang miskin bisa melakukan semua perintah tersebut. Secara tersurat perintah ini hanya dapat dilakukan oleh orang-orang yang berilmu pengetahuan dan memiliki harta. Hal ini seperti yang tertuang dalam QS. Al-Anfal/8 : 60.

²³Asrianti, Pengaruh Pertumbuhan Ekonomi Pengangguran dan Belanja Pemerintah Terhadap Tingkat Kemiskinan di Indonesia, *Skripsi*, (Makassar: Jurusan Ilmu Ekonomi Universitas Islam Negeri Alauddin Makassar, 2017), h. 18.

وَأَعِدُّوا لَهُمْ مَا اسْتَطَعْتُمْ مِنْ قُوَّةٍ وَمِنْ رِبَاطِ الْخَيْلِ تُرْهَبُونَ بِهِ عَدُوَّ اللَّهِ وَعَدُوَّكُمْ
 وَآخَرِينَ مِنْ دُونِهِمْ لَا تَعْلَمُونَهُمُ اللَّهُ يَعْلَمُهُمْ ۗ وَمَا تُنْفِقُوا مِنْ شَيْءٍ فِي سَبِيلِ اللَّهِ يُوَفَّ
 إِلَيْكُمْ وَأَنْتُمْ لَا تُظْلَمُونَ

Terjemahnya:

Persiapkanlah untuk (menghadapi) mereka apa yang kamu mampu, berupa kekuatan (yang kamu miliki) dan pasukan berkuda. Dengannya (persiapan itu) kamu membuat gentar musuh Allah, musuh kamu dan orang-orang selain mereka yang kamu tidak mengetahuinya, (tetapi) Allah mengetahuinya. Apa pun yang kamu infakkan di jalan Allah niscaya akan dibalas secara penuh kepadamu, sedangkan kamu tidak akan dizalimi.²⁴

Dapat ditarik benang merahnya dari pemaparan ayat di atas bahwa ajaran Islam itu mendorong para pemeluknya untuk memiliki harta kekayaan dalam menghadapi musuh Islam. Kemiskinan adalah musuh besar umat Islam, mereka berkewajiban melawan kemiskinan yang menderanya. Allah swt, tidak pernah me-merintahkan penganutnya menjadi orang miskin, kalau kita baca seluruh ayat dalam Alquran, maka tidak akan pernah menjumpai ayat yang memerintahkan umat Islam menjadi miskin.

Allah swt, adalah Maha Penyayang. Dia akan membantu umatnya keluar dari segala kesulitan. Mungkin pernah terlintas dalam benak umat Islam bahwa ke-miskinan yang dialami oleh seseorang yang disebabkan karena keturunan dan tidak mungkin bisa berubah. Pikiran tersebut adalah pikiran yang salah. Manusia bisa saja merubah nasibnya kalau dia mempunyai keinginan untuk merubah. Pada dasar-nya Allah swt, akan memberi rezeki pada setiap orang yang berusaha untuk men-dapatkan rezeki-Nya. Allah akan memberi jalan keluar dari setiap masalah

²⁴Kementerian Agama, 2022. Tafsir Qur'an Kemenag RI.

yang dihadapinya, mereka tidak boleh berputus asa dalam menghadapi berbagai kesulitan. Kesulitan adalah seni untuk mencapai sesuatu yang ideal. Orang tidak akan merasakan suatu keindahan jika mereka tidak pernah merasakan sesuatu yang buruk. Orang tidak akan merasakan betapa nikmatnya kekayaan yang dimiliki jika mereka tidak pernah merasakan betapa susahnyanya menjalani kehidupan yang serba kekurangan.

Islam dengan ajarannya yang suci selalu memberikan jalan keluar bagaimana seharusnya menghadapi kemiskinan. Umat Islam yang kaya diperintahkan untuk menyantuni mereka yang hidupnya serba kekurangan (miskin). Dengan tegas, Allah swt, dalam firman-Nya menganpologikan bahwa orang yang membiarkan sesamanya kelaparan sama saja dengan mendustakan agama yang agung. Alquran mewajibkan kepada setiap muslim untuk berpartisipasi menanggulangi kemiskinan sesuai dengan kemampuannya. Bagi yang tidak memiliki kemampuan material, maka paling sedikit partisipasinya diharapkan dalam bentuk merasakan, memikirkandan mendorong pihak lain untuk berpartisipasi aktif.

B. *Pertumbuhan Ekonomi*

1. Teori Pertumbuhan Ekonomi

Pertumbuhan ekonomi dapat diartikan sebagai naiknya jumlah barang dan jasa yang dihasilkan suatu Negara dalam tahun yang tertentu dengan menggunakan faktor-faktor produksi milik warga negaranya atau biasa disebut dengan naiknya GDP (*Gross Domestic Product*).

a. Teori Pertumbuhan Klasik

Pandangan Ricardo dan Mill bertentangan dengan Smith. Pandangan Ricardo dan Mill bahwa hasil tambahan yang semakin berkurang akan mempengaruhi pertumbuhan ekonomi, yang berarti pertumbuhan ekonomi tidak terjadi terus-menerus. Mereka menggambarkan, apabila jumlah penduduk sedikit, dan kekayaan alam relative berlebihan, maka pengambilan modal dari investasi tinggi dan akan menciptakan investasi baru, dan pada akhirnya akan mewujudkan pertumbuhan ekonomi.

b. Teori Schumpeter

Pertambahan pendapatan negara tidak akan stabil. Ketidakstabilan ini akan mengakibatkan Negara mengalami depresi dan menurunkan tingkat kesejahteraan masyarakat. Pada masa itu penggunaan tenaga kerja yang tinggi akan mengakibatkan pengangguran. Menurut Schumpeter peranan pengusaha sangat penting dalam hal pertumbuhan ekonomi. Ia berkeyakinan bahwa pembangunan ekonomi diciptakan golongan masyarakat yang mengorganisasikan dan menggabungkan faktor produksi untuk menciptakan barang yang diperlukan masyarakat. Golongan masyarakat akan terus berinovasi dalam perekonomian.

c. Teori Harrod-Domar

Harrod berpendapat bahwa Negara industri akan mengalami stagnasi abadi atau secular stagnation. Pada tahap akhir pembangunana Negara kapitalis, tabungan pada tingkat kapasitas modal penuh akan selalu bertambah besarnya. Sedangkan penanaman modal yang dilakukan sebenarnya lebih rendah dari tingkat tabungan. Implikasinya, makin lama makin besar jurang antara tingkat kapasitas penuh yang ingin dicapai untuk pertumbuhan ekonomi dan tingkat

kapasitas modal yang digunakan. Berdasarkan keadaan ini dikenal dengan Teori Jurang deflasi yang bertambah lebar (*growing deflationary gap*) atau pengangguran yang bertambah (*increasing underemployment*). Dalam perekonomian yang maju terdapat kecenderungan jangka panjang yang berbentuk kemunduran dalam pertumbuhan ekonomi yang menyebabkan defresi berlangsung.

Ada dua teori pertumbuhan ekonomi modern, yaitu menurut Rostow pertumbuhan ekonomi adalah sebagai suatu yang dapat menyebabkan suatu perubahan dalam masyarakat, yaitu adanya perubahan politik, nilai social, struktur sosial serta struktur kegiatan ekonominya. Sedangkan menurut Kuznet adalah sebagai jangka panjang agar dapat menyediakan berbagai jenis barang ekonomi yang terus terjadi peningkatan terhadap masyarakat.²⁵

Tingkat pertumbuhan ekonomi adalah kondisi dimana nilai riil produk domestik bruto (PDB) mengalami peningkatan. Pertumbuhan ekonomi merupakan perubahan nilai PDB (Produk Domestik Bruto) riil antar waktu. Sehingga laju pertumbuhan PDB riil (PDB atas dasar harga konstan) yang berikutnya dijadikan indikator pertumbuhan ekonomi suatu wilayah. PDB menyatakan pendapatan total atau pengeluaran total nasional atas output barang dan jasa.

Tingkat pertumbuhan ekonomi yang tinggi akan menimbulkan efek meretas ke bawah (*tricke down effect*) yang akan merangsang penciptaan lapangan pekerjaan sehingga mampu mengurangi pengangguran, kemiskinan dan

²⁵Ristiyanti Ahmadul Marunta, Pengaruh Belanja Daerah dan Pertumbuhan Ekonomi Terhadap Indeks Pembangunan Manusia, di Kabupaten/Kota Provinsi Sulawesi Selatan tahun 2007-2016, *Skripsi*(Makassar: Jurusan Ilmu Ekonomi Universitas Islam Negeri Alauddin Makassar, 2017), h.21.

meningkatkan taraf hidup masyarakat. Namun proses trickle down effect ini tidak akan terjadi dengan baik apabila pertumbuhan ekonomi tidak didorong oleh sektor-sektor yang padat karya atau sektor-sektor dimana orang miskin berada seperti sektor pertanian.

Jhingan mengemukakan bahwa proses pertumbuhan ekonomi dipengaruhi oleh faktor ekonomi. Faktor ekonomi terdiri atas faktor-faktor produksi diantaranya adalah :

- a. Sumber alam, merupakan faktor utama dalam pertumbuhan ekonomi jika dikelola secara tepat dengan teknologi yang baik.
- b. Akumulasi modal, yang berarti menambah persediaan faktor produksi yang reproduktif.
- c. Organisasi, berkaitan dengan penggunaan faktor produksi dalam kegiatan ekonomi. Organisasi bersifat melengkapi modal dan buruh sehingga membantu meningkatkan produktivitas buruh sebagai faktor produksi.
- d. Kemajuan teknologi. Peningkatan teknologi akan meningkatkan
- e. produktivitas buruh, modal dan faktor produksi lain.
- f. Pembagian kerja dan skala produksi. Spesialisasi dan pembagian kerja akan meningkatkan produktivitas

2. Faktor-Faktor Pertumbuhan Ekonomi

Berdasarkan berbagai teori pertumbuhan yang ada, yakni teori Harold Domar, Neoklasik dari Solow, dan teori endogen oleh Romer, bahwa terdapat tiga faktor atau komponen utama dalam pertumbuhan ekonomi, diantaranya adalah:

- d. Akumulasi modal, yang meliputi semua bentuk atau jenis investasi baru yang ditanamkan pada tanah, peralatan fisik, dan modal atau sumber daya manusia.

Akumulasi modal akan berhasil apabila sebagian pendapatan yang ada ditabung dan diinvestasikan untuk memperbesar *output* dan penghasilan di kemudian hari.

- e. Pertumbuhan penduduk, yang beberapa tahun selanjutnya akan memperbanyak jumlah angkatan kerja. Pada akhirnya membedakan lapangan kerja yang lebih luas lagi serta perlu adanya kesempatan kerja yang lebih banyak.
- f. Kemajuan teknologi adalah hasil cara-cara baru yang telah diperbaiki dalam melakukan pekerjaan tradisional.²⁶ Menurut Sadono Sukirno terdapat empat faktor yang menentukan pertumbuhan ekonomi, yaitu: 1) Tanah dan kekayaan alam lainnya; 2) Jumlah dan mutu dari penduduk dan tenaga kerja; 3) Barang-barang modal dan tingkat teknologi; dan 4) Sistem sosial dan sikap masyarakat.

C. Pengangguran

1. Pengertian Pengangguran

Pengangguran adalah seseorang yang sudah digolongkan dalam angkatan kerja, yang sedang mencari pekerjaan, tetapi tidak dapat memperoleh pekerjaan yang diinginkan. Tingkat pertumbuhan angkatan kerja yang cepat dan pertumbuhan lapangan pekerja yang relatif lambat menyebabkan adanya masalah pengangguran di negara sedang berkembang menjadi sangat serius. Dengan

²⁶Asti Oktari, “Pengaruh Tingkat Investasi dan Belanja Pemerintah Terhadap Produk Domestik Regional Bruto di Provinsi Lampung dalam Perspektif Ekonomi Islam”, Skripsi, Ekonomi dan Bisnis Islam (IAIN Raden Intan Lampung, 2016), h. 23-24.

demikian tingkat pengangguran terbuka yang ada di perkotaan masih menunjukkan aspek-aspek yang tampak dari masalah kesempatan kerja.²⁷

Di negara berkembang pengangguran yang semakin bertambah merupakan masalah yang sangat serius dibandingkan dengan masalah distribusi pendapatan yang berpenghasilan cukup rendah.²⁸ Banyaknya pengangguran dapat mencerminkan baik atau buruknya perekonomian. Pengangguran tidak selamanya berkaitan dengan mereka yang tidak bekerja, tetapi belum dapat menemukan pekerjaan yang diinginkan. Jadi pengangguran adalah kelompok yang ingin bekerja dan sedang ber-usaha untuk mendapatkan pekerjaan akan tetapi belum berhasil mendapatkannya.

2. Macam-Macam Pengangguran

Berikut ini macam-macam pengangguran yang telah ada yaitu sebagai berikut ini:

- a. Pengangguran Friksional. Pengangguran Friksional adalah pengangguran yang disebabkan oleh seseorang pekerja yang meninggalkan pekerjaannya dan men-cari pekerjaan baru sesuai dengan keinginannya.
- b. Pengangguran Struktural. Pengangguran Sruktural terjadi karena adanya keterampilan tenaga kerja yang tidak sesuai dengan lapangan pekerjaan yang ditetapkan. Pengangguran ini biasa terjadi karena adanya perubahan dalam struktur perekonomian yang menyebabkan penurunan keahlian dibidang lain.

²⁷Lincoln Arsyad, Ekonomi Pembangunan, (Yogyakarta: UPP STIM YKPN, 2016) h. 358.

²⁸Ukimo, Sadono. Ekonomi Pembangunan: Proses Masalah dan Dasar Kebijakan, Cetakan ketiga, (Jakarta: Kencana, 2010), h. 68.

- c. Pengangguran Musiman. Pengangguran Musiman merupakan pengangguran yang berkaitan dengan fluktuasi perekonomian. Pengangguran ini dapat terjadi sewaktu-waktu dalam satu tahun dan hanya bersifat sementara.
- d. Pengangguran Teknologi. Pengangguran Teknologi merupakan pengangguran yang terjadi akibat adanya perubahan orientasi yang semula padat karya berubah menjadi padat modal dengan mengandalkan kemajuan teknologi.²⁹
- e. Pengangguran Siklikal. Pengangguran siklikal merupakan suatu kondisi dimana kegiatan perekonomian mengalami kelambatan yang berakibat pada pembatasan produksi dalam pengurangan jam kerja karyawan sehingga meningkatkan adanya pengangguran. Pengangguran siklikal terjadi disebabkan kurangnya permintaan. Apabila tingkat upah dan harga yang berlaku, dan tingkat permintaan tenaga kerja secara keseluruhan lebih rendah dibandingkan dengan jumlah pekerjaan yang menawarkan tenaga pekerja.³⁰

Dapat disimpulkan bahwa banyak sekali faktor yang menyebabkan terjadinya pengangguran, dari beberapa jenis pengangguran diatas dapat disimpulkan bahwa seseorang dikatakan menganggur dihadapkan dengan kondisi yang berbeda-beda. Tingkat pengangguran dapat dilihat dari kondisi seperti seseorang yang dikatakan menganggur karena memang tidak memiliki pekerjaan atau sedang mencari pekerjaan, seseorang yang memiliki jam kerja kurang dari 35 jam perminggu dan seseorang yang menganggur akibat terjadinya fluktuasi dalam jangka pendek.

²⁹Vincerin Zendrato, Analisis Pengaruh Produk Domestik Regional Bruto (PDRB) dan Pengangguran Terhadap Kemiskinan di Provinsi Sumatera Utara, *Skripsi*(Medan: Jurusan Ekonomi Pembangunan Universitas Sumatera Utara, 2019), h.31

³⁰Lincoln Arsyad, Ekonomi Pembangunan, (Yogyakarta: UPP STIM YKPN, 2016) h. 359.

Namun, dari beberapa jenis pengangguran diatas penyebab utama adalah belum tersedianya lapangan kerja yang mampu menyerap tenaga kerja. Negara berkembang seperti Negara Indonesia merupakan Negara yang memiliki tenaga kerja yang bekerja akan tetapi masih kurang dari jam kerja yang ditetapkan. Artinya penyerapan tenaga kerja belum dapat menurunkan angka pengangguran sebab mereka yang memiliki jam kerja kurang dari 35 jam perminggu masih masuk kedalam pengangguran.³¹

3. Faktor-Faktor yang Mempengaruhi Pengangguran

Pengangguran terjadi karena beberapa faktor, yaitu:

- a. Ekspansi industri perkotaan yang menimbulkan penciptaan kesempatan kerja baru.
- b. Kemajuan teknologi yang bersifat menghemat tenaga kerja di sektor pertanian sehingga menurunkan kebutuhan angkatan kerja di daerah pedesaan.³²
- c. Tingkat pertumbuhan penduduk yang tinggi membutuhkan lapangan pekerjaan yang banyak sehingga akan menyebabkan jumlah lapangan kerja menjadi sempit atau sedikit.³³ Tingkat pengangguran yang tinggi disuatu daerah me-nunjukkan kurang berhasilnya pembangunan dan menyebabkan kemiskinan.

³²Muddrajad Kucoro, *Ekonomika Pembangunan: Teori, Masalah dan Kebijakan*. (Yogyakarta: STIM YKPM, 2009), h. 226.

³³Michael P. Todaro, *Pembangunan Ekonomi di Dunia Ketiga*, (Jakarta: Erlangga, 1989), h. 43.

4. Indikator Pengangguran

Pengangguran pada prinsipnya adalah hilangnya output dan kesengsaraan bagi orang yang tidak menimbulkan berbagai masalah ekonomi dan sosial kepada yang mengalaminya. Adapun indikator pengangguran adalah:

- a. Masyarakat tidak dapat memaksimalkan kesejahteraan yang mungkin dicapainya. Sehingga apabila kesejahteraan masyarakat rendah maka akan timbul masalah sosial, misalnya kemiskinan, ketimpangan, kesengsaraan.
- b. Pengangguran menyebabkan kehilangan keterampilan.
- c. Pengangguran dalam kurung waktu yang lama akan menyebabkan tingkat keterampilan pekerja menjadi merosot.
- d. Kehilangan mata pencaharian dan pendapatan. Keadaan ini bisa mengakibatkan pertengkaran dan kehidupan keluarga menjadi kurang harmonis.³⁴

D. Indikator Pemberdayaan Ekonomi Masyarakat

1. Hubungan Pertumbuhan Ekonomi dengan Kemiskinan

Pertumbuhan ekonomi yang tinggi dan berkelanjutan merupakan kondisi utama atau merupakan suatu keharusan bagi kelangsungan pembangunan ekonomi dan peningkatan kesejahteraan. Pertumbuhan ekonomi tanpa disertai dengan penambahan kesempatan kerja akan mengakibatkan ketimpangan dalam pembagian

³⁴Vincerin Zendrato, Analisis Pengaruh Produk Domestik Regional Bruto (PDRB) dan Pengangguran Terhadap Kemiskinan di Provinsi Sumatera Utara, *Skripsi*(Medan: Jurusan Ekonomi Pembangunan Universitas Sumatera Utara, 2019), h.31.

dan penambahan pendapatan (*ceteris paribus*), yang selanjutnya akan mengakibatkan suatu kondisi pertumbuhan ekonomi dengan peningkatan kemiskinan.³⁵

Laju pertumbuhan ekonomi merupakan kenaikan PDRB tanpa memandang apakah kenaikan itu lebih besar atau lebih kecil. Peningkatan pertumbuhan ekonomi menandakan adanya peningkatan produksi barang dan jasa yang dapat meningkatkan kesejahteraan bagi masyarakat yang terlibat didalamnya. Namun hal ini harus disertai dengan distribusi pendapatan yang merata agar setiap penduduk, termasuk penduduk miskin dapat merasakan manfaat pertumbuhan ekonomi tersebut.

Kuncoro menjelaskan bahwa terdapat hubungan yang negatif antara pertumbuhan ekonomi dan tingkat kemiskinan. Hubungan ini menunjukkan pentingnya mempercepat pertumbuhan ekonomi untuk menurunkan tingkat ekonomi. Teori ini menekankan pentingnya peranan pemerintah terutama dalam meningkatkan pembangunan modal manusia (*human capital*) dengan cara meningkatkan produktivitas pekerja. Hal ini dapat mendorong investasi dibidang pendidikan.³⁶

Hubungan antara kemiskinan dan pertumbuhan ekonomi menunjukkan hubungan negatif. Sebaliknya hubungan pertumbuhan ekonomi dan tingkat kesenjangan ekonomi adalah hubungan positif. Pertumbuhan ekonomi tanpa diikuti dengan pemerataan pendapatan tidak akan mampu mengurangi jumlah penduduk miskin, untuk itu perlu ada peningkatan pertumbuhan ekonomi yang disertai dengan pemerataan pendapatan sehingga dapat mensejahterakan masyarakat.

³⁵Vincerin Zendrato, Analisis Pengaruh Produk Domestik Regional Bruto (PDRB) dan Pengangguran Terhadap Kemiskinan di Provinsi Sumatera Utara, *Skripsi*(Medan: Jurusan Ekonomi Pembangunan Universitas Sumatera Utara, 2019), h.31.

³⁶Muddrajad Kucoro, *Ekonomika Pembangunan: Teori, Masalah dan Kebijakan*. (Yogyakarta: STIM YKPM, 2009), h. 226

2. Hubungan Pengangguran dengan Kemiskinan

Sebagian rumah tangga memiliki ketergantungan yang sangat besar atas pendapatan gaji atau upah yang diperoleh saat ini. Hilangnya lapangan pekerjaan menyebabkan berkurangnya sebagian besar penerimaan yang digunakan untuk membeli kebutuhan sehari-hari. Lebih jauh jika masalah pengangguran ini terjadi pada kelompok masyarakat yang berpendapatan rendah, maka insiden pengangguran akan dengan mudah menggeser posisi mereka menjadi kelompok masyarakat miskin. Artinya bahwa semakin tinggi tingkat pengangguran maka akan meningkatkan kemiskinan.³⁷

Dengan memiliki pekerjaan maka individu tersebut memiliki penghasilan, dengan begitu maka individu tersebut dapat memenuhi kebutuhan hidupnya. Dengan demikian dapat disimpulkan bahwa ada hubungan yang erat sekali antara tingginya tingkat pengangguran dan kemiskinan. Bagi sebagian besar masyarakat, yang tidak mempunyai pekerjaan tetap atau hanya part-time selalu berada diantara kelompok masyarakat yang sangat miskin.

Masyarakat yang bekerja dengan bayaran tetap di sektor pemerintah dan swasta biasanya termasuk diantara kelompok masyarakat kelas menengah keatas. Setiap orang yang tidak memiliki pekerjaan adalah miskin, sedangkan yang bekerja secara penuh adalah orang kaya. Dengan kata lain, masyarakat yang bekerja dapat dikatakan orang kaya.

³⁷Ukimo, Sadono. *Ekonomi Pembangunan: Proses masalah dan Dasar Kebijakan*, Cetakan ketiga, (Jakarta: Kencana, 2010), h. 68.

E. Penelitian Terdahulu

Tabel 2.1
Penelitian Terdahulu

No	Peneliti	Judul	Metode Analisis	Hasil Penelitian
1.	Eka Agustina, Mohd. Nur Syechalad, Abubakar Hamzah/2018	Pengaruh Jumlah Penduduk, Tingkat Pengangguran dan Tingkat Pendidikan Terhadap Kemiskinan di Provinsi Aceh	Model yang digunakan dalam penelitian ini adalah model analisis regresi linear berganda berdasarkan metode OLS. Model ini diolah menggunakan Software SPSS Version 20.0	Hasil Penelitian untuk pengaruh jumlah penduduk, tingkat pengangguran dan tingkat pendidikan terhadap kemiskinan menunjukkan bahwa tingkat pengangguran dan tingkat pendidikan berpengaruh positif dan signifikan terhadap kemiskinan sedangkan jumlah penduduk tidak berpengaruh signifikan terhadap kemiskinan.
2.	Selamat Siregar/2017	Pengaruh PDRB Rill dan Inflasi terhadap Tingkat Kemiskinan Kota Medan dengan Variabel Intervening Pengangguran	Metode analisis yang digunakan adalah analisis jalur (path analysis)	Hasil menunjukkan terdapat pengaruh langsung PDRB Rill terhadap tingkat kemiskinan, tingkat inflasi terhadap tingkat kemiskinan, tingkat pengangguran terhadap tingkat kemiskinan dan PDRB Rill terhadap tingkat pengangguran di Kota Medan, tingkat inflasi terhadap tingkat pengangguran. Terdapat pengaruh tidak langsung PDRB Rill terhadap tingkat kemiskinan yang melalui tingkat pengangguran, dan tingkat inflasi terhadap tingkat kemiskinan yang melalui tingkat pengangguran.

3.	Dessy Lendentarian g, Daisy S. M. Engka, Krest D. Tolosang/2019	Pengaruh Pertumbuhan Ekonomi, Tingkat Pengangguran dan Jumlah Penduduk terhadap Kemiskinan di Kabupaten Kepulauan Sangihe	Metode analisis yang digunakan adalah analisis regresi linier berganda yang diolah menggunakan SPSS 17.	Berdasarkan hasil penelitian secara individu variabel pertumbuhan ekonomi tidak memberikan pengaruh yang signifikan terhadap kemiskinan, tingkat pengangguran memberikan pengaruh yang signifikan terhadap kemiskinan dan jumlah penduduk juga memberikan pengaruh yang signifikan terhadap
4.	Umaruddin Usman, Diramita / 2018	Pengaruh Jumlah Penduduk, Pengangguran dan Pertumbuhan Ekonomi Terhadap Kemiskinan di Provinsi Kepulauan Riau	Metode yang digunakan adalah Analisis regresi linier berganda yang diolah menggunakan Eviews Version 9	Hasil Penelitian ini secara parsial dapat disimpulkan bahwa jumlah penduduk berpengaruh secara signifikan dan negatif terhadap kemiskinan di Provinsi Kepulauan Riau. Secara Parsial Pengangguran tidak berpengaruh terhadap kemiskinan di Provinsi Kepulauan Riau. Secara Parsial pertumbuhan ekonomi berpengaruh secara signifikan dan positif terhadap kemiskinan di Provinsi Kepulauan Riau. Besarnya pengaruh jumlah penduduk, pengangguran dan pertumbuhan ekonomi terhadap kemiskinan di Provinsi Kepulauan Riau sebesar 0,9511 atau 95,11%.
5.	Anak Agung Istri Diah	Pengaruh Investasi dan	Metode Analisis yang digunakan	Hasil penelitian menyatakan secara

	Paramitha, Ida Bagus Putu Purbadharma ja/ 201	Pengangguran Terhadap Pertumbuhan Ekonomi serta Kemiskinan di Provinsi Bali	adalah analisis jalur (Path Analysis).	langsung variabel investasi berpengaruh positif dan signifikan terhadap pertumbuhan ekonomi dan variabel pengangguran berpengaruh negatif dan signifikan terhadap pertumbuhan ekonomi. Sedangkan secara langsung variabel investasi dan pengangguran berpengaruh positif dan signifikan terhadap kemiskinan. Selanjutnya untuk pengaruh investasi terhadap kemiskinan melalui pertumbuhan ekonomi berpengaruh negatif dan signifikan. Untuk pengangguran terhadap kemiskinan melalui pertumbuhan ekonomi berpengaruh positif dan signifikan
--	---	---	--	---

Sumber: Diolah, 2022

F. Kerangka Konseptual

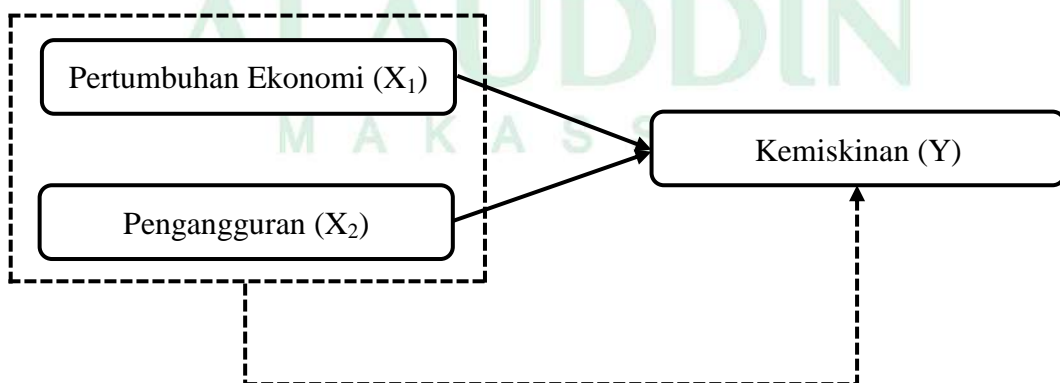

Gambar 2.1 Kerangka Konseptual

G. Hipotesis

Hipotesis yang diajukan dalam penelitian ini adalah:

1. Pertumbuhan ekonomi diduga berpengaruh negatif dan signifikan terhadap kemiskinan di Kabupaten Kepulauan Selayar.
2. Pengangguran diduga berpengaruh positif dan signifikan terhadap kemiskinan di Kabupaten Kepulauan Selayar.
3. Pertumbuhan ekonomi dan pengangguran secara bersamaan berpengaruh positif dan signifikan terhadap kemiskinan di Kabupaten Kepulauan Selayar.



BAB III

METODOLOGI PENELITIAN

A. Pendekatan Penelitian

Penelitian ini menggunakan pendekatan kuantitatif yaitu metode penelitian yang merupakan pendekatan ilmiah dalam pengambilan keputusan dengan memberikan gambaran keadaan masa sekarang secara mendalam yang bertujuan untuk mendeskripsikan secara sistematis faktual, dan akurat mengenai fakta dan sifat populasi tertentu, atau mencoba menggambarkan fenomena secara detail.³⁸

Penelitian ini menggunakan sistem rentang waktu atau *time series*, dimana data yang dikumpulkan akan dihitung sesuai data enam belas tahun terakhir, yaitu 2016-2022. Penelitian ini akan mengolah data dengan menggunakan *software Eviews 10*.

B. Lokasi Penelitian

Lokasi penelitian adalah Kepulauan Selayar. Penelitian ini dilakukan untuk mengetahui pengaruh pertumbuhan ekonomi dan tingkat pengangguran terhadap kemiskinan di Kepulauan Selayar. Waktu penelitian ini adalah bulan Mei 2022 – Juni 2022.

³⁸Sodik, S. S. & M. A. (2015). Dasar Metodologi Penelitian (Vol. 148).

C. Jenis dan Sumber Data

Jenis data yang digunakan pada penelitian ini, yaitu menggunakan data sekunder pada tahun 2006-2021 yang diperoleh dari Badan Pusat Statistik Kabupaten Kepulauan Selayar.

D. Teknik Pengumpulan Data

Penelitian ini menggunakan data yang tidak secara langsung dikumpulkan sendiri tetapi memanfaatkan data atau dokumen yang dihasilkan oleh pihak-pihak berwenang yang digunakan untuk memberikan gambaran tambahan, gambaran pelengkap, ataupun untuk diproses lebih lanjut.

Untuk mendapatkan data serta keterangan yang diperlukan dalam penelitian ini, maka peneliti menggunakan beberapa metode pengumpulan data yang relevan, akurat, dan terpercaya. Adapun metode pengumpulan data yang digunakan dalam penelitian ini, yaitu:

E. Teknik Analisis Data

Teknik analisis data yang digunakan dalam penelitian ini adalah regresi linear berganda. Regresi linear berganda digunakan untuk mengetahui seberapa besar pengaruh variabel bebas terhadap variabel terikat dengan menggunakan model ekonometrika. Analisis data yang digunakan untuk menyederhanakan data agar lebih mudah diinterpretasikan yang diolah dengan menggunakan rumus atau aturan-aturan yang ada sesuai dengan pendekatan penelitian.³⁹

$$Y = \beta_0 + \beta_1 X_1 + \beta_2 X_2 + \varepsilon$$

³⁹Syahrum & Salim, 2012. *Metodologi Penelitian Kuantitatif* (Bandung: Cipustaka Media).

Keterangan:

Y	=	Kemiskinan
X ₁	=	Pertumbuhan Ekonomi
X ₂	=	Pengangguran
β_0	=	Konstanta
$\beta_1\beta_2$	=	Koefisiensi Regresi
ε	=	Kesalahan pengganggu

1. Uji Asumsi Klasik

Uji ini bertujuan untuk mendapatkan model yang benar yang diperoleh dari asumsi dasar analisis regresi linier. Dengan kata lain, model yang diwujudkan harus menghindari penyimpangan asumsiklasik. Pengujian asumsi klasik meliputi uji normalitas, uji heteroskedastisitas, uji multikolinearitas, dan uji autokorelasi.⁴⁰

a. Uji Normalitas

Uji ini bertujuan untuk menguji apakah data dalam model regresi yang digunakan memiliki distribusi normal atau tidak. Data yang berdistribusi normal memiliki sebaran pola yang normal atau terarah yang merupakan syarat untuk melakukan *parametric-test*. Model regresi yang baik adalah mempunyai distribusi data yang normal atau mendekati normal atau dengan bentuk lonceng (*bell shaped*) yang berarti data tersebut tidak menceng kekanan maupun kekiri. Dalam uji-t dan F mengasumsikan nilai residual mengikuti distribusi normal. Jika asumsi tidak terpenuhi maka hasil uji statistik menjadi tidak valid khusus-nya untuk sampel berukuran kecil.

⁴⁰Hardani, Auliya, N. H., Andriani, H., Ustiawaty, R. A. F. J., Utami, E. F., Sukmana, D. J., & Ria Rahmatul Istiqomah. (2020). Metode Penelitian Kualitatif dan Kuantitatif. In A. Husnu Abadi, A.Md. (Ed.), *Pustaka Ilmu*. CV. Pustaka Ilmu Group

Dalam penelitian ini, uji normalitas menggunakan uji *Jarque-Bera* (JB). Dasar pengambilan keputusan dalam Uji JB, yaitu: 1) apabila nilai signifikan atau nilai probabilitas $> 0,05$ atau 5 persen maka terdistribusi secara normal; dan 2) apabila nilai signifikan atau nilai probabilitas $< 0,05$ atau 5 persen maka data tidak terdistribusi normal.⁴¹

b. Uji Multikolinieritas

Uji multikolinealitas digunakan untuk memeriksa apakah dalam sebuah model regresi terdapat korelasi antar variabel bebas (*independent*). Dikatakan terdapat masalah multikolinieritas jika terjadi korelasi antar variabel sehingga akibatnya akan kesulitan untuk melihat pengaruh variabel independen terhadap variabel dependen. Pengujian terhadap ada tidaknya multikolinieritas dilakukan dengan metode VIF (*Variance Inflation Factor*) dengan ketentuan: bila $VIF > 10$ maka terdapat masalah multikolinieritas, namun bila $VIF < 10$ maka tidak terdapat masalah multikolinieritas.⁴²

c. Uji Heterokedastisitas

Uji heteroskedastisitas bertujuan menguji apakah dalam model regresi terjadi ketidaksamaan *variance* dari residual satu pengamatan ke pengamatan lainnya. Model regresi yang memenuhi persyaratan adalah dimana terdapat kesamaan varians dari residual satu pengamatan ke pengamatan lain tetap atau disebut homokedastisitas. Pengujian heterokedastisitas dalam penelitian

⁴¹Syahrum & Salim. 2012. *Metodologi Penelitian Kuantitatif* (Bandung: Cipustaka Media).

⁴²Eko Supriyadi, D. (2017). Perbandingan Metode Partial Least Square (PLS) dan Principal Component Regression (PCR) Untuk Mengatasi Multikolinieritas Pada Model Regresi Linear Ber-ganda. *UNNES Journal of Mathematics*, 6(2), 117–128.

ini di-lakukan dengan Uji Gletser.

Rumusan hipotesisnya adalah: H_0 pada model tidak ada masalah hetero-kedastisitas; dan H_1 : pada model ada masalah heteroledastisitas. Kriteria peng-ambilan keputusan adalah jika nilai Prob. $F > 0,05$ maka H_0 artinya tidak adamasalah heterokedastisitas; jika nilai Prob. $F < 0,05$ maka H_0 ditolak dan H_1 diterima artinya ada masalah heterokedastisitas.⁴³

d. Uji Autokorelasi

Uji autokorelasi adalah pengujian ada atau tidaknya korelasi antara *error term* pada suatu observasi dengan *error term* pada observasi lain, dengan kata lain munculnya suatu data dipengaruhi oleh data sebelumnya. Masalah autokorelasi lebih sering muncul pada data yang bersifat *time series* serta dapat terjadi baik pada regresi sederhana maupun regresi berganda. Dampak autokorelasi adalah: 1) Variabel terikat pada suatu observasi berhubungan dengan observasi lain; 2) Penduga OLS memiliki varian yang bias ke bawah atau *standarderror* cenderung lebih kecil; 3) Nilai estimasi OLS tidak menghasilkan BLUE karena walaupun tetap lancar *unbiased* tetap tidak efisien (*variant undetermined*); dan 4) Uji F dan uji T tidak dapat dipercaya, karena *standard error* koefisien regresi selalu rendah.⁴⁴

Autokorelasi menunjukkan adanya korelasi antar variabel itu sendiri, pada pengamatan yang berbeda waktu atau individu. Uji autokorelasi

⁴³Eko Supriyadi, D. (2017). Perbandingan Metode Partial Least Square (PLS) dan Principal Component Regression (PCR) Untuk Mengatasi Multikolineritas Pada Model Regresi Linear Ber-ganda. *UNNES Journal of Mathematics*, 6(2), 117–128.

⁴⁴Syahrum & Salim. 2012. *Metodologi Penelitian Kuantitatif* (Bandung: Cipustaka Media).

bertujuan menguji apakah dalam model regresi linear ada korelasi antara kesalahan pengganggu pada periode t dengan kesalahan pengganggu $t-1$ (sebelumnya). Jika terjadi permasalahan tersebut maka persamaan tidak baik/layak digunakan sebagai prediksi. Model regresi yang baik adalah tidak terjadi auto-korelasi. Pengujian autokorelasi dapat dilihat dengan melihat nilai DW (*Durbin Watson*), yaitu: 1) Jika nilai DW dibawah -2 ($DW < -2$), maka terjadi auto-korelasi pada penelitian; dan 2) Jika nilai DW berada diantara -2 dan $+2$ ($-2 < DW < +2$), maka tidak terjadi autokorelasi.⁴⁵

2. Uji Hipotesis

a. Uji Parsial (Uji T)

Uji T dilakukan dengan menguji variabel independen secara parsial (individual) yang digunakan untuk mengetahui signifikansi dan pengaruh variabel independen individu terhadap variasi variabel independen lainnya, dengan membandingkan besarnya probabilitas dengan tingkat signifikansi tertentu.⁴⁶ Jika probabilitas lebih kecil dari taraf signifikansi 0,05 maka hipotesis diterima yang artinya semua variabel independen berpengaruh signifikan secara parsial terhadap variabel dependen. Namun jika probabilitas di atas taraf signifikansi 0,05 maka hipotesis ditolak yang artinya beberapa variabel independen tidak berpengaruh signifikan terhadap variabel dependen.

b. Uji Simultan (Uji F)

Uji simultan dilakukan untuk mengetahui tingkat pengaruh variabel

⁴⁵Syahrum & Salim. 2012. *Metodologi Penelitian Kuantitatif* (Bandung: Cipustaka Media).

⁴⁶Hardani, Auliya, N. H., Andriani, H., Ustiawaty, R. A. F. J., Utami, E. F., Sukmana, D. J., & Ria Rahmatul Istiqomah. (2020). *Metode Penelitian Kualitatif dan Kuantitatif*. In A. Husnu Abadi, A.Md. (Ed.), *Pustaka Ilmu*. CV. Pustaka Ilmu Group.

independen terhadap variabel dependen.⁴⁷ Pengujian ini dilakukan untuk membandingkan nilai F_{hitung} dengan F_{tabel} . Jika $F_{\text{hitung}} > F_{\text{tabel}}$, maka H_0 ditolak artinya variabel dependen secara bersama-sama mempengaruhi variabel dependen dan jika $F_{\text{hitung}} < F_{\text{tabel}}$ maka H_0 diterima artinya variabel independen secara bersama-sama tidak mempengaruhi variabel dependen.

c. Analisis Statistik R^2 (Koefisien Determinasi)

Koefisien determinasi (R^2) adalah suatu ukuran yang penting dalam regresi. Determinasi R^2 ini mencerminkan kemampuan variabel dependen. Nilai R^2 menunjukkan seberapa besar pengaruh proporsi dan total variasi variabel tidak bebas yang dijelaskan oleh variabel penjelasnya. Semakin nilai tinggi R^2 menunjukkan seberapa besar proporsi dari total variasi variabel dependen yang dapat dijelaskan oleh variabel independen.⁴⁸

F. Definisi Operasional

Variabel operasional yang digunakan dalam penelitian ini terbagi menjadi dua, yaitu: variabel dependen (Y) dan variabel independen (X). Variabel independen yaitu pertumbuhan ekonomi dalam penelitian ini disimbolkan dengan (X_1), dan pengangguran dalam penelitian ini disimbolkan dengan (X_2). Sedangkan untuk variabel dependen yaitu kemiskinan dalam penelitian ini disimbolkan dengan (Y). Ruang lingkup penelitian ini mencakup faktor-faktor

⁴⁷Hardani, Auliya, N. H., Andriani, H., Ustiawaty, R. A. F. J., Utami, E. F., Sukmana, D. J., & Ria Rahmatul Istiqomah. (2020). Metode Penelitian Kualitatif dan Kuantitatif. In A. Husnu Abadi, A.Md. (Ed.), *Pustaka Ilmu*. CV. Pustaka Ilmu Group.

⁴⁸Amri Amir, Junaidi, dan Y. (2009). *Metodologi Penelitian Ekonomi dan Penerapannya*.

yang mempengaruhi kemiskinan di Kepulauan Selayar. Untuk lebih jelasnya pembahasan maka penulis membatasi variabel sebagai berikut:

1. Kemiskinan adalah jumlah penduduk miskin yang berada dibawah garis kemiskinan atau kehidupan minimum terhadap total penduduk Kabupaten Kepulauan Selayar menurut indikator Badan Pusat Statistik pada periode 2006-2021 dalam bentuk ribu jiwa.
2. Pertumbuhan Ekonomi adalah presentase dengan kenaikan jumlah Produk Domestik Regional Bruto menurut lapangan usaha atas dasar harga konstan 2010 pada periode 2006-2021 yang diukur dalam satuan persen.
3. Pengangguran adalah presentase tingkat pengangguran terbuka di Kepulauan Selayar pada periode 2006-2021.

BAB IV

HASIL PENELITIAN DAN PEMBAHASAN

A. *Gambaran Umum Kabupaten Kepulauan Selayar*

Secara geografis wilayah Kabupaten Kepulauan Selayar terletak antara $5^{\circ}42'$ - $7^{\circ}35'$ lintang selatan $120^{\circ}15'$ - $122^{\circ}30'$ bujur timur. Kabupaten Kepulauan Selayar merupakan salah satu kabupaten di Provinsi Sulawesi Selatan, dan satu-satunya Kabupaten yang terpisah dari Pulau Sulawesi Selatan, dengan batas-batas wilayah sebagai berikut:⁴⁹ sebelah utara berbatasan dengan Kabupaten Bulukumba, sebelah timur berbatasan dengan perairan Teluk Bone, sebelah barat berbatasan dengan perairan Selat Makassar, dan sebelah selatan dengan Laut Flores.

Kabupaten Kepulauan Selayar terletak ditengah bentangan Barat hingga Timur Negara Kesatuan Republik Indonesia (NKRI) dan berada diantara Alur Laut Kepulauan Indonesia (ALKI), yaitu Alur Laut Kepulauan Indonesia II dan Alur Laut Kepulauan Indonesia III. Keunggulan tersebut dilengkapi dengan bentangan garis pantai yang mayoritas berbatasan dengan laut dalam, yang selama ini digunakan sebagai jalur transportasi tersebut melalui Selat Selayar, sehingga Kepulauan Selayar sangat berpotensi untuk dikembangkan sebagai Pusat Distribusi Logistik Sembilan bahan kebutuhan pokok dan bahan bakar minyak ke Kawasan Timur Indonesia (KTI). Lebih jauh lagi pengembangan Kepulauan Selayar dan pulau-pulau kecil di sekitarnya didukung pula oleh potensi sumber

⁴⁹Zainuddin, Pengaruh Anggaran Pembangunan Terhadap Pertumbuhan Ekonomi di Kepulauan Selayar, *Skripsi* (Makassar: Jurusan Ilmu Ekonomi Universitas Muhammadiyah Makassar Fakultas Ekonomi dan Bisnis 2015), h. 37.

daya alam (SDA), terutama disektor perminyakan di kawasan Pulau Selayar, sektor perikanan dan pari-wisata di kawasan tengah dan selatan Pulau Selayar dan Taman Nasional Laut Takabonerate.⁵⁰

Wilayah Kabupaten Kepulauan Selayar terdiri atas 130 Pulau baik pulau besar maupun pulau-pulau kecil. Gugusan Kepulauan tersebut sebagian dihuni penduduk, sebagian lagi yang tidak berpenghuni. Pulau-pulau berpenghuni tersebut antara lain Pulau Pasi Tanete, Pulau Pasi Gusung, Bahuluang, Tambolongan, Polassi, Jampea, Lambego, Bonerate, Pasi Tallu, Kakabia, Jinato, Kayuadi, Rajuni, Rajuni Bakka, Rajuni Kiddi, Kalatoa, Latondu, Pulo Madu dan lain-lain. Jumlah keseluruhan pulau berpenghuni 26 buah.

Luas keseluruhan wilayah Kepulauan Selayar adalah 10.503,69 km² dengan luas daratan 1.357,03 km², sedangkan luas laut 9.146,66 km², dan panjang garis pantai 670 km. Secara administratif Kepulauan Selayar terbagi atas 11 kecamatan, 81 desa dan 7 kelurahan. Sebanyak 5 kecamatan di Kepulauan, yaitu Kecamatan Pasimarannu dengan ibukota Bonerate, Kecamatan Pasimasunggu dengan ibukota Benteng Jampea, Kecamatan Taka Bonerate dengan ibukota Kayuadi, dan Kecamatan Pasilambena dengan ibukota Kalaotoa. Adapun enam kecamatan lainnya yang berada di daratan Pulau Selayar, yaitu Kecamatan Benteng dengan ibukota Benteng, Kecamatan Bontoharu dengan ibukota Matalalang, Kecamatan Bonto-sikuyu dengan ibukota Pariangan,

⁵⁰Marianu, Analisis Peran Pemerintah Daerah Dalam Pemberdayaan Masyarakat Miskin di Kecamatan Pasimarannu Kabupaten Kepulauan Selayar, *Skripsi* (Makassar: Jurusan Sosiologi Universitas Muhammadiyah Makassar Fakultas Keguruan Dan Ilmu Pendidikan 2019), hal. 70.

Kecamatan Bontomanai dengan ibukota Pole-bunging, Kecamatan Buki dengan ibukota Buki dan Kecamatan Bontomatene dengan ibukota Batangmata.⁵¹

B. Deskriptif Variabel

1. Kemiskinan di Kepulauan Selayar (Y)

Tingkat kemiskinan merupakan presentase penduduk miskin terhadap total penduduk. Apabila presentase tingkat kemiskinan meningkat maka kemiskinan di wilayah tersebut memburuk. Pemerintah Kepulauan Selayar menjadikan persoalan kemiskinan sebagai fokus utama mereka untuk dituntaskan. Tujuan penanggulan-an Kemiskinan antara lain, menjamin perlindungan dan pemenuhan hak dasar pen-duduk dan rumah tangga miskin, mempercepat penurunan jumlah penduduk dan rumah tangga miskin, meningkatkan partisipasi masyarakat secara menjamin konsistensi, koordinasi, integrasi, sinkronisasi dalam penanggulangan kemiskinan dan meningkatkan taraf hidup masyarakat miskin.

Tabel 4.1
Jumlah Penduduk Miskin di Kepulauan Selayar Tahun 2016-2021

Tahun	Penduduk Miskin (Ribu Jiwa)
2006	24.20
2007	23.80
2008	22.10
2009	19.80
2010	18.30
2011	16.70
2012	16.20
2013	18.20
2014	17.00
2015	16.90
2016	17.21

⁵¹Zainuddin, Pengaruh Anggaran Pembangunan Terhadap Pertumbuhan Ekonomi di Kepulauan Selayar, *Skripsi* (Makassar: Jurusan Ilmu Ekonomi Universitas Muhammadiyah Makassar Fakultas Ekonomi Dan Bisnis 2015), hal. 38.

2017	17.61
2018	17.59
2019	17.36
2020	17.42
2021	17.54

Sumber Data: BPS Kepulauan Selayar (2022)

Tabel 4.1 menunjukkan jumlah Kemiskinan Kepulauan Selayar mengalami fluktuasi selama 15 tahun terakhir. Pada tahun 2007 jumlah penduduk miskin di Kepulauan Selayar sebesar 23.80 Ribu jiwa, sedangkan pada tahun 2012 jumlah penduduk miskin di Kepulauan Selayar sebesar 16.20 Ribu jiwa. Dari tahun 2007 sampai tahun 2012 cenderung mengalami penurunan hal ini disebabkan kebijakan pemerintah yang memfokuskan pembangunannya dan pengentasan kemiskinan berjalan dengan lancar. Kemudian pada tahun 2019 sampai tahun 2021 mengalami peningkatan hal ini disebabkan kemampuan daya beli masyarakat menurun dan tidak mampu mencukupi kebutuhan pokoknya karena masa pandemi Covid-19.

2. Pertumbuhan Ekonomi di Kepulauan Selayar (X_1)

Pertumbuhan ekonomi merupakan salah satu indikator makro untuk melihat kinerja perekonomian secara riil disuatu wilayah. Pertumbuhan ekonomi dapat dipandang sebagai penambahan jumlah barang dan jasa yang dihasilkan oleh semua sektor kegiatan ekonomi yang ada disuatu wilayah selama kurun waktu setahun.

Pertumbuhan ekonomi suatu daerah dapat diukur melalui Produk Domestik Regional Bruto (PDRB) dari tahun ke tahun. Pertumbuhan ekonomi daerah dapat digunakan sebagai indikator kesejahteraan masyarakat suatu daerah, semakin tinggi pertumbuhan ekonomi maka sektor riil di suatu daerah juga mengalami peningkatan. Salah satu indikator kemajuan pembangunan adalah

pertumbuhan ekonomi yang dapat dilihat dari besarnya PDRB yang dihasilkan pada satu tahun tertentu di-bandingkan dengan nilai tahun sebelumnya. PDRB adalah keseluruhan nilai barang dan jasa yang dihasilkan dalam waktu satu tahun wilayahnya.⁵²

Tabel 4.2
Laju Pertumbuhan Ekonomi di Kepulauan Selayar Tahun 2016-2021

Tahun	Laju Pertumbuhan Ekonomi (%)
2006	5.57
2007	6.45
2008	7.27
2009	7.89
2010	8.01
2011	8.88
2012	7.88
2013	8.18
2014	9.01
2015	8.81
2016	7.35
2017	7.61
2018	8.75
2019	7.68
2020	-1.78
2021	4.02

Sumber Data: BPS Kepulauan Selayar (2022)

Tabel 4.2 menunjukkan bahwa pertumbuhan ekonomi mengalami fluktuasi selama 15 tahun terakhir. Pada tahun 2020 pertumbuhan ekonomi di Kepulauan Selayar paling terendah sebesar -1.78%, sedangkan paling tertinggi

⁵²Leonard Bastian Girsang, Analisis Pertumbuhan Ekonomi, Upah Minimum, Tingkat Pengangguran Terbuka Terhadap Kemiskinan di Provinsi Sumatera Utara Tahun 2009-2013, Tesis (Medan: Jurusan Sains Universitas Sumatera Utara 2015), h. 24.

berada pada tahun 2014 sebesar 9.01%. Dari tahun 2007 hingga tahun 2011 pertumbuhan ekonomi mengalami peningkatan di Kepulauan Selayar, peningkatan di Kepulauan Selayar menandakan terjadinya peningkatan kesejahteraan di Kepulauan Selayar. Kemudian pada tahun 2020 terjadi kemerosotan pertumbuhan ekonomi Kepulauan Selayar hal ini disebabkan menurunnya tingkat konsumsi tingkat masyarakat dan dibatasinya mobilitas masyarakat.

3. Pengangguran di Kepulauan Selayar (X_2)

Salah satu isu penting dalam ketenagakerjaan, disamping keadaan angkatan kerja dan struktur ketenagakerjaan adalah isu pengangguran. Dari sisi ekonomi, pengangguran merupakan produk dari ketidakmampuan pasar kerja dalam me-nyerap angkatan kerja yang tersedia. Ketersediaan lapangan kerja yang relatif ter-batas, tidak mampu menyerap para pencari kerja yang senantiasa bertambah setiap tahun seiring dengan bertambahnya jumlah penduduk. Tingginya angka peng-angguran tidak hanya menimbulkan masalah di bidang ekonomi, melainkan juga menimbulkan berbagai masalah di bidang sosial, seperti kemiskinan.

Semakin kecil tingkat pengangguran di Kepulauan Selayar maka akan semakin berkembang daerahnya, karena beban dan tanggungannya akan semakin sedikit. Pengangguran memainkan peranan yang penting dalam pertumbuhan

ekonomi, dengan kecilnya angka pengangguran maka akan tinggi pendapatan Negara tersebut dan begitupun sebaliknya.⁵³

Jika masalah pengangguran ini terjadi pada kelompok masyarakat yang berpendapatan rendah, maka insiden pengangguran akan dengan mudah menggeser posisi mereka menjadi kelompok masyarakat miskin. Artinya bahwa semakin tinggi tingkat pengangguran maka akan meningkatkan kemiskinan. Sebaliknya semakin rendah pengangguran maka akan menurunkan kemiskinan.

Tabel 4.3 menunjukkan bahwa pengangguran mengalami fluktuasi selama 15 tahun terakhir. Pada tahun 2015 pengangguran di Kepulauan Selayar paling terendah sebesar 563 jiwa, sedangkan paling tertinggi berada pada tahun 2007 sebesar 6501 jiwa. Dari tahun 2007 sampai tahun 2012 pengangguran mengalami cenderung menurun di Kepulauan Selayar, kemudian pada tahun 2019 sampai tahun 2021 pengangguran mengalami peningkatan di Kepulauan Selayar. Hal ini disebabkan tingginya pengangguran di Kepulauan Selayar tidak seimbang jumlah tenaga kerja dan jumlah penduduk lebih banyak pertambahan penduduk dibanding-kan perluasan dan pembukaan lapangan pekerjaan yang ada di Kepulauan Selayar.

Tabel 4.3
Jumlah Pengangguran di Kepulauan Selayar Tahun 2016-2021

Tahun	Pengangguran (jiwa)
2006	5723
2007	6501
2008	5980
2009	5518

⁵³Vincerinzendrato, Analisis Pengaruh Produk Domestik Regional Bruto (PDRB) Dan Pengangguran Terhadap Kemiskinan Di Provinsi Sumatera Utara, *Skripsi* (Medan: Jurusan Ekonomi Pembangunan Fakultas Ekonomi Dan Bisnis Universitas Sumatera Utara 2019), h. 22.

2010	4663
2011	2565
2012	1750
2013	2446
2014	1180
2015	563
2016	831
2017	1337
2018	1201
2019	742
2020	1702
2021	2011

Sumber Data: BPS Kepulauan Selayar (2022)

C. Uji Asumsi Klasik

1. Uji Normalitas

Uji normalitas terhadap residual dengan menggunakan uji Jarque-Bera (J-B). Penelitian ini, tingkat signifikansi yang digunakan $\alpha = 0.05$. Dasar pengambilan keputusan dengan melihat angka probabilitas dari *statistic* J-B pada Gambar 4.1 di bawah ini.

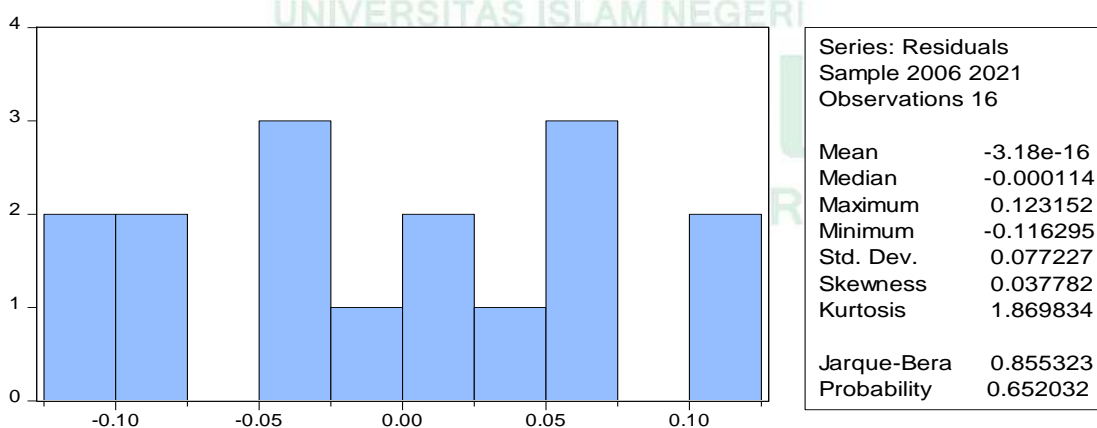

Sumber: Hasil Olahan Eviews10 (2022)

Gambar 4.1 Uji Normalitas dengan Uji Jarque-Bera (J-B)

Gambar 4.1 diatas menunjukkan bahwa nilai probalitas dari statistik J-B adalah 0.8553 hal ini menunjukkan nilai probalitas yakni 0.6520, lebih besar dibandingkan tingkat signifikansi 0.05, hal ini berarti asumsi normalitas dipenuhi.

2. Uji Multikolinearitas

Gejala multikolineiritas dapat dilihat dari nilai korelasi antar variabel yang terdapat dalam matriks korelasi. Jika antarvariabel independen ada korelasi yang cukup tinggi diatas 0.8, maka hal ini merupakan indikasi adanya multikolineiritas.

Tabel 4.4
Hasil Uji Multikolinearitas dengan Matriks Korelasi

	X ₁	X ₂
X ₁	1.000000	-0.163764
X ₂	-0.163764	1.000000

Sumber Data: Hasil Olahan Eviews 10 (2022)

Tabel 4.4 menunjukkan hasil pengujian multikolienaritas bahwa tidak terdapat gejala multikolienaritas antarvariabel independen. Hal ini memperlihatkan bahwa nilai korelasi antarvariabel independen tidak lebih dari 0.8.

3. Uji Heterokedastisitas

Uji heteroskedasitas ini digunakan untuk mendeteksi ada tidaknya gejala heteroskedasitas pada pengujian yang dilakukan uji Breusch-Pagan. Hasil uji heteroskedasitisitas disajikan pada Tabel 4.5.

Tabel 4.5
Hasil Uji Heteroskedastisitas dengan Uji Breusch-Pagan

Heteroskedasticity Test: Breusch-Pagan-Godfrey			
F-statistic	1.974210	Prob. F (2, 13)	0.1784
Obs*R-squared	3.727470	Prob. Chi-Square (2)	0.1551
Scaled explained SS	1.070206	Prob. Chi-Square (2)	0.5856

Sumber Data: Hasil Olahan Eviews 10 (2022)

Tabel 4.5 menunjukkan hasil pengujian heteroskedastisitas dapat disimpulkan tidak terdapat gejala heteroskedastisitas dalam penelitian ini. Hal ini disebabkan nilai Obs*R-squared dalam penelitian ini lebih besar dari 0.05

4. Uji Autokorelasi

Asumsi mengenai independensi terhadap residual (non-autokorelasi) dapat diuji dengan menggunakan uji Durbin-Watson. Nilai statistik dari uji Durbin-Watson berkisar di antara 0 dan 4. Nilai statistic dari uji Durbin-Watson yang lebih kecil dari 1 atau lebih besar dari 3 diindikasikan terjadi autokorelasi.

Tabel 4.6
Hasil Uji Autokorelasi dengan Uji Durbin-Watson

R-squared	0.599409	Mean dependent var	2.912653
Adjusted R-squared	0.537780	S.D. dependent var	0.122017
S.E. of regression	0.082955	Akaike info criterion	-1.973668
Sum squared resid	0.089461	Schwarz criterion	-1.828807
Log likelihood	18.78934	Hannan-Quinn criter.	-1.966249
Prob(F-statistic)	0.002615		

Sumber Data: Hasil Olahan Eviews 10 (2022)

Tabel 4.6 menunjukkan nilai dari statistik Durbin-Watson adalah 0.5333 perhatikan bahwa karena nilai statistik Durbin-Watson terletak di bukan antara 1 dan 3, yakni $1 > 0.5333 < 3$, maka asumsi non-autokorelasi tidak terpenuhi. Dengan kata lain, terjadi gejala autokorelasi yang tinggi pada residual.

D. Regresi Linear Berganda

Regresi linear berganda merupakan sebuah model yang menggambarkan antara faktor-faktor independen dan variabel dependen dikenal sebagai regresi linear berganda. Arah hubungan positif atau negatif masing-masing variabel

ditentukan dengan menggunakan regresi linier berganda. Penelitian ini menggunakan kemiskinan (Y) sebagai variabel terikat sedangkan variabel bebas menggunakan variabel pertumbuhan ekonomi (X_1) dan pengangguran (X_2). Persamaan regresi linier berganda yang digunakan dalam penelitian ini adalah sebagai berikut:

$$Y = 2.036 - 0.002(X_1) + 0.116(X_2) + \varepsilon$$

E. Pengujian Hipotesis

1. Uji Parsial (Uji T)

Pengujian parsial digunakan untuk menentukan apakah koefisien regresi variabel bebas, yaitu pertumbuhan ekonomi dan pengangguran secara parsial memiliki pengaruh signifikan terhadap variabel terikat kemiskinan dengan menilai variabel lain konstan. Adapun hasil pengujian parsial melalui Tabel 4.7.

Tabel 4.7
Hasil Uji Parsial (Uji T)

Variable	Coefficient	Std. Error	t-Statistic	Prob.
C	2.036644	0.235934	8.632258	0.0000
X1	-0.002524	0.011434	-0.220729	0.8287
X2	0.116879	0.027123	4.309310	0.0008

Sumber Data: Hasil Olahan Eviews 10 (2022)

a. Konstanta

Berdasarkan hasil estimasi yang telah dilakukan maka dapat diketahui nilai koefisien konstanta, sebesar 2.0366. hal ini berarti apabila variabel nilai bebas bernilai konstan maka kemiskinan akan memiliki nilai sebesar 2.0366, dengan memperoleh signifikan sebesar $0.0000 < 0.05$ maka konstanta berpengaruh terhadap kemiskinan.

b. Pertumbuhan Ekonomi (X_1)

Berdasarkan hasil estimasi yang telah dilakukan pertumbuhan ekonomi memiliki nilai koefisien -0.0025 dan nilai probabilitas sebesar 0.8287 lebih besar dari $\alpha = 0.05$. Hal ini diartikan bahwa pertumbuhan ekonomi berpengaruh negatif tidak signifikan terhadap kemiskinan sehingga apabila nilai pertumbuhan ekonomi mengalami peningkatan maka tidak memberikan efek terhadap kemiskinan.

c. Pengangguran (X_2)

Berdasarkan hasil estimasi yang telah dilakukan pengangguran memiliki nilai koefisien 0.1168 dengan nilai probabilitas sebesar 0.0008 lebih kecil dari $\alpha = 0.05$. Hal ini menunjukkan bahwa pengangguran memiliki pengaruh positif dan signifikan terhadap kemiskinan. Sehingga apabila nilai pengangguran mengalami peningkatan maka kemiskinan akan meningkat, begitupun sebaliknya.

2. Uji Signifikan Simultan (Uji F)

Uji-F statistik bertujuan untuk menguji pengaruh variabel bebas yang digunakan pada penelitian ini yaitu pertumbuhan ekonomi (X_1), pengangguran (X_2), secara simultan atau bersama-sama terhadap variabel terikat yaitu kemiskinan (Y) secara signifikan pada masing-masing variabel. Hasil perhitungan uji-F dapat dilihat Tabel 4.8.

Tabel 4.8
Hasil Uji Simultan (Uji F)

Variabel Independen	Variabel Dependen	F hitung	Sig F	Keterangan
Pertumbuhan Ekonomi dan Pengangguran	Kemiskinan	9.726043	0.002615	Signifikan

Sumber Data: Hasil Olahan Eviews 10 (2022)

Dari hasil estimasi yang diperoleh nilai F-statistik sebesar 9.7260 dengan nilai probability F-stat $0.0026 < 0.05$, maka dapat disimpulkan hipotesis diterima yang berarti secara bersama-sama variabel bebas, yaitu pertumbuhan ekonomi dan pengangguran yang digunakan dalam model persamaan, mempengaruhi variabel terikat, yaitu kemiskinan secara signifikan pada tingkat kepercayaan 53%.

3. Analisis Koefisien Determinasi (R^2)

Analisis koefisien determinasi dilakukan untuk mengukur seberapa jauh kemampuan model dalam menerangkan variabel dependennya. Jika nilai *adjusted R-square* mendekati satu maka memiliki arti variabel independen, yaitu pertumbuhan ekonomi dan pengangguran memberikan hampir semua informasi yang dibutuhkan untuk memprediksi variabel dependen (kemiskinan). Hasil perhitungan koefisien determinasi dapat dilihat pada tabel 4.9.

Tabel 4.9
Hasil Uji Koefisien Determinasi (R^2)

Variabel Independen	Variabel dependen	Adjusted R-square
Pertumbuhan Ekonomi dan Pengangguran	Kemiskinan	0.537780

Sumber Data: Hasil Olahan Eviews 10 (2022)

Hasil estimasi yang diperoleh dengan menggunakan program *eviews 10*, menunjukkan nilai R^2 sebesar 0.5377 yang berarti secara keseluruhan variabel bebas pertumbuhan ekonomi dan pengangguran yang ada dalam persamaan

mampu menjelaskan pengaruhnya terhadap variabel terikat kemiskinan sebesar 53% dan sisanya $(100-53) = 47\%$ dipengaruhi oleh faktor lain diluar variabel penelitian.

F. Hasil Pembahasan

1. Pengaruh Pertumbuhan Ekonomi Terhadap Kemiskinan

Hasil analisis regresi menunjukkan bahwa pertumbuhan ekonomi terhadap kemiskinan memiliki nilai signifikan $0.8287 > 0.05$ dengan nilai koefisien regresi sebesar -0.0025 yang berarti pertumbuhan ekonomi berpengaruh negatif dan tidak signifikan terhadap kemiskinan di Kepulauan Selayar pada tahun 2006 hingga tahun 2021. Hal ini menunjukkan bahwa semakin tinggi rendahnya laju pertumbuhan ekonomi di Kepulauan Selayar tidak memberikan efek terhadap kemiskinan. Hal ini tidak sesuai dengan hipotesis penelitian.

Hasil penelitian menunjukkan bahwa pertumbuhan ekonomi tidak berpengaruh terhadap penurunan kemiskinan yang disebabkan oleh adanya ketimpangan distribusi pendapatan. Hal ini sesuai dengan teori yang dikemukakan oleh Karl Max menyatakan bahwa pertumbuhan ekonomi akan berpengaruh terhadap distribusi pendapatan yang semakin timpang. Pertumbuhan ekonomi akan selalu menyebabkan melebarnya kemiskinan, yaitu terdapat jurang antara si miskin dan si kaya.

Pertumbuhan ekonomi merupakan indikator untuk melihat keberhasilan pembangunan dan merupakan salah satu pengaruh berkurangnya tingkat kemiskinan di suatu wilayah atau daerah. Namun dalam penelitian ini tidak menunjukkan hal tersebut. Dapat dikatakan hasil pertumbuhan ekonomi di

Kepulauan Selayar tidak menyebar ke setiap golongan masyarakat termasuk golongan penduduk miskin. Selain itu, pertumbuhan ekonomi di Kepulauan Selayar belum secara signifikan berpengaruh terhadap penurunan tingkat kemiskinan disebabkan karena kebijakan yang diterapkan selama ini oleh pemerintah daerah belum sepenuhnya diarahkan kepada pembangunan sektor yang banyak terhadap tenaga kerja. Kondisi tersebut pada gilirannya akan berdampak terhadap rendahnya penyerapan tenaga kerja sehingga pendapatan penduduk juga ikut mengalami penurunan.⁵⁴

Di dalam Todaro dijelaskan bahwa pertumbuhan ekonomi yang tinggi ternyata belum tentu mampu mengurangi faktor penyebab kemiskinan. Kenaikan pertumbuhan ekonomi bisa jadi hanya dinikmati oleh sebagian kecil orang di suatu daerah saja. Efeknya akan memunculkan kemiskinan struktural dimana pertumbuhan ekonomi yang tinggi hanya bisa dinikmati oleh sebagian kecil orang kaya, sementara bagian terbesar masyarakat tetap miskin. Keadaan ini sesuai dengan teori *Trade Off Between Growth And Aquity* yang menyatakan bahwa pertumbuhan ekonomi yang tinggi akan menimbulkan ketimpangan yang semakin besar dalam pembagian pendapatan atau semakin tidak merata.

Hal ini diperkuat oleh Teori *Trickle Down Effect* yang artinya kemajuan perekonomian yang ditandai dengan laju pertumbuhan ekonomi akan sendirinya menetes kebawah sehingga mencipta-kan lapangan kerja dan terciptanya distribusi hasil perekonomian yang secara merata. Dalam hal ini, implikasinya,

⁵⁴Ahmad Afinie, Pengaruh Pertumbuhan Ekonomi Dan Pengangguran Terhadap Tingkat Kemiskinan Di Provisni Lampung Tahun 2012-2015 Dalam Perspektif Ekonomi Islam, *Skripsi* (Lampung: Jurusan Ekonomi Syariah Fakultas Ekonomi Dan Bisnis Islam Universitas Islam Negeri Raden Intang Lampung, 2018), h. 51.

pertumbuhan ekonomi akan dirasakan oleh orang kaya terdahulu, kemudian baru menetas ke pen-duduk miskin yang terjadi dengan sendirinya. Hal ini juga sejalan dengan penelitian yang dilakukan oleh Hasibuan (2021), Dinata (2020) nurhandayani (2019) ariyanti (2020) Afinie (2018) yang menunjukkan bahwa pertumbuhan ekonomi berpengaruh negatif dan tidak signifikan. Artinya pertumbuhan ekonomi belum efektif dalam mengurangi kemiskinan di berbagai daerah.

2. Pengaruh Pengangguran Terhadap Kemiskinan

Hasil analisis regresi menunjukkan bahwa pengaruh pengangguran terhadap kemiskinan memiliki nilai signifikan $0.0008 < 0.05$ dengan nilai koefisien regresi sebesar 0.1168 yang berarti pengangguran berpengaruh positif dan signifikan terhadap kemiskinan di Kepulauan Selayar dari tahun 2006 hingga tahun 2021. Hal ini menunjukkan bahwa semakin tingginya pengangguran maka kemiskinan semakin tinggi begitu sebaliknya, hal ini sesuai dengan hipotesis penelitian.

Berdasarkan hasil penelitian, maka dapat dikatakan bahwa salah satu faktor yang mempengaruhi tingkat kemiskinan di kepulauan Selayar adalah pengangguran yang tinggi. Ketidaktersediannya lapangan pekerjaan yang luas menyebabkan pen-dapatan masyarakat berpendapatan rendah sehingga akan menyebabkan peningkat-an kemiskinan. Hilangnya lapangan pekerjaan menyebabkan kurangnya sebagian besar penerimaan yang digunakan untuk membeli kebutuhan sehari-hari. Artinya, semakin tinggi pngangguran maka akan meningkatkan kemiskinan.

Dengan memiliki pekerjaan maka individu tersebut memiliki penghasilan, dengan begitu maka individu tersebut dapat memenuhi kebutuhan hidupnya. Apabila individu tersebut memenuhi kebutuhan hidupnya maka dapat dikatakan individu tersebut bukanlah termasuk dalam golongan yang dikatakan miskin. Namun dorongan ketersediaan lapangan kerja yang rendah, terbatasnya kesempatan mendapatkan peluang kerja yang sesuai dengan bidangnya, dan efek buruk dari pengangguran adalah mengurangi pendapatan masyarakat yang pada akhirnya mengurangi tingkat kemakmuran yang dicapai seseorang.⁵⁵

Sukirno menyatakan bahwa dampak buruk dari pengangguran adalah mengurangi pendapatan masyarakat, dan ini mengurangi tingkat kemakmuran yang mereka capai. Semakin turunnya kesejahteraan masyarakat karena menganggur tentunya akan meningkatkan peluang mereka terjebak dalam kemiskinan karena tidak memiliki pendapatan. Hal ini diperkuat oleh Todaro menyatakan penyediaan kesempatan kerja yang lebih banyak dan luas untuk memecahkan masalah pengangguran merupakan perjalanan yang panjang. Karena itu ketenagakerjaan ini harus dijadikan strategi utama dalam mengatasi kemiskinan. Ada hubungan erat antara tingkat pengangguran yang tinggi dengan kemiskinan yang merajalela dan ketidakmerataan distribusi pendapatan.

Hal ini sejalan dengan penelitian yang dilakukan oleh Angka (2018), Waruwu (2016) Tanjung (2020) Asrianti (2017) Fitriana (2019) Zandrato (2019) yang menunjukkan bahwa pengangguran berpengaruh positif dan signifikan terhadap kemiskinan. Keterkaitan antara pengangguran dan kemiskinan sangat kuat

⁵⁵Asrianti, Pengaruh Pertumbuhan Ekonomi Pengangguran dan Belanja Pemerintah Terhadap Tingkat Kemiskinan di Indonesia, *Skripsi* (Makassar: Jurusan Ilmu Ekonomi Fakultas Ekonomi dan Bisnis Islam Universitas Islam Negeri Alauddin Makassar, 2017), h.72.

sehingga akan selalu terjadi *trade-off* antara pengangguran dan kemiskinan. Tingkat pengangguran yang tinggi akan menciptakan tingkat kemiskinan yang tinggi dan begitupun sebaliknya.

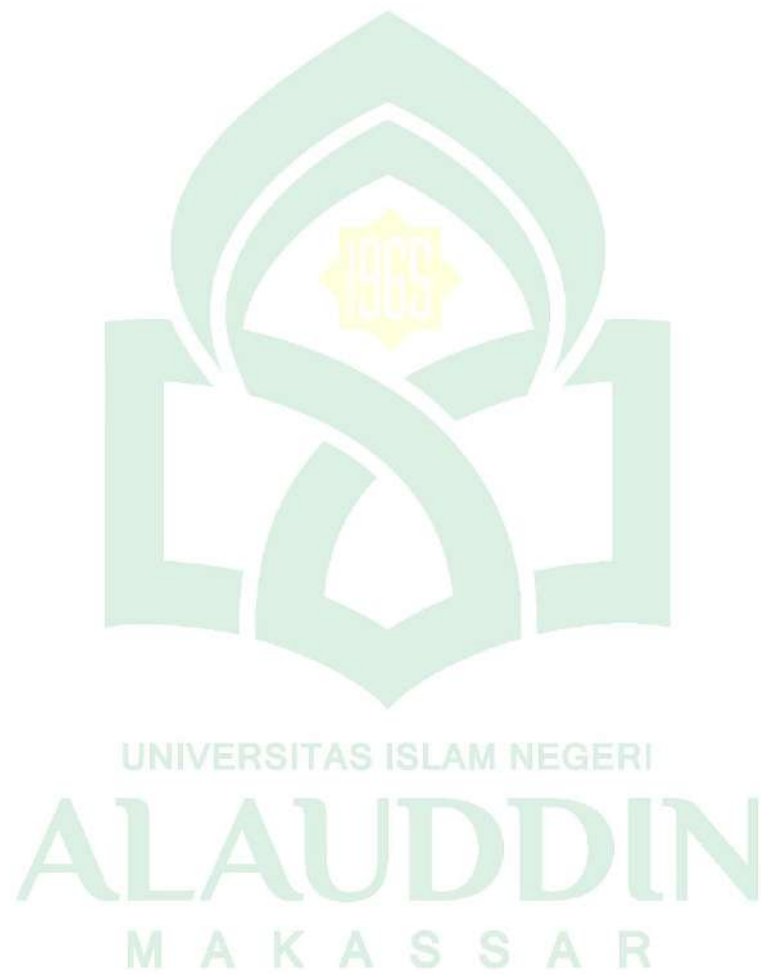

BAB V

PENUTUP

A. *Kesimpulan*

Berdasarkan hasil analisis yang telah dilakukan dengan mengambil sampel di Kepulauan Selayar tahun 2006-2021 maka ditarik kesimpulan sebagai berikut:

1. Pertumbuhan Ekonomi berpengaruh negatif dan tidak signifikan terhadap kemiskinan di Kepulauan Selayar. Hal ini disebabkan oleh pertumbuhan ekonomi di Kepulauan Selayar yang tidak menyebar ke setiap golongan masyarakat termasuk golongan penduduk miskin. Selain itu, pertumbuhan ekonomi di Kepulauan Selayar belum secara signifikan berpengaruh terhadap penurunan tingkat kemiskinan disebabkan karena kebijakan yang diterapkan selama ini oleh pemerintah daerah belum sepenuhnya diarahkan kepada pembangunan sektor yang banyak terhadap tenaga kerja.
2. Pengangguran berpengaruh positif dan signifikan terhadap kemiskinan di Kepulauan Selayar. Ketidaktersedianya lapangan pekerjaan yang luas menyebabkan pendapatan masyarakat berpendapatan rendah sehingga akan menyebabkan peningkatan kemiskinan. Hilangnya lapangan pekerjaan menyebabkan berkurangnya sebagian besar penerimaan yang digunakan untuk membeli kebutuhan sehari-hari. Artinya, semakin tinggi pengangguran maka akan meningkatkan kemiskinan.

B. Saran

Berdasarkan kesimpulan adapun saran-saran yang dapat penulis ajukan dan berikan untuk memperbaiki penelitian selanjutnya sebagai berikut:

1. Diharapkan penelitian selanjutnya dapat memperluas atau menambah populasi dan sampel dengan periode tahun pengamatan yang panjang agar bisa lebih mendapatkan hasil lebih baik untuk penelitian.
2. Penelitian selanjutnya juga diharapkan dapat menambah variabel-variabel penelitian lain yang memiliki kaitannya dengan penelitian ini sehingga dapat memberikan hasil penelitian yang lebih kompleks sesuai dengan teori yang mendukungnya.



DAFTAR PUSTAKA

- Afnie, Ahmad. *Pengaruh Pertumbuhan Ekonomi dan Pengangguran Terhadap Tingkat Kemiskinan di Provinsi Lampung Tahun 2012-2015 Dalam Perspektif Islam*. Skripsi. Lampung: Uin Raden Intan Lampung, 2018.
- Alhudrori, M. *Pengaruh IPM PDRB dan jumlah Pengangguran Terhadap Penduduk Miskin di Provinsi Jambi*. Jurnal Ekonomi dan Bisnis. Vol. No.1 September 2017.
- Arsyad Lincolin. *Ekonomi Pembangunan*. Yogyakarta: UPP STIM YKPN, 2016.
- Anto MB Hendri. *Introducing an Islamic Human Development Index I-HDI to Measure Development OIC, Ccountres Islamic Economic Studies*, Vol.9 No.02, 2010.
- Asmuni. *Strategi Pembangunan Ekonomi Berbasis Sistem al-Maqashid*. Vol. XIV No.1 Agustus 2014.
- Asrianti. *Pengaruh Pertumbuhan Ekonomi Pengangguran dan Belanja Pemerintah Terhadap Tingkat Kemiskinan di Indonesia*. Skripsi. Makassar Jurusan Ilmu Ekonomi Universitas Islam Negeri Alauddin Makassar 2017.
- Badan Pusat Statistik BPS Kabupaten Kepulauan Selayar di akses pada Mei
- Badan Pusat Statistik. *Laporan Perekonomian 2012*.
- Charley M. Bisai, Evi Hartati, Ida Ayu Purba Riani. *Analisis Pengaruh Pertumbuhan Ekonomi dan Pengangguran Terhadap Tingkat Kemiskinan di Kabupaten Jayapura*. Jurnal Kajian Ekonomi Dan Studi Pembangunan Volume II No.1, April 2015
- D Willian Nordhaus, Samuelso dan A Paul. *Makroekonomi*. Jakarta: Erlangga, 1996.
- Fitriyanti Dhia, Dwi Anjuli dan Adecitya. *Pengaruh Pertumbuhan Ekonomi Pendidikan dan Pengangguran Terhadap Kemiskinan di Kabupaten Sampang*. 2011.
- Fatimah Siti Nur. *Analisis Pengaruh Kemiskinan, Pengangguran, Pertumbuhan Ekonomi Terhadap Indeks Pembangunan Manusia di Provinsi Banten Tahun 2010-2015*. Skripsi. Yogyakarta: Jurusan Ilmu Ekonomi Universitas Islam Indonesia Fakultas Ekonomi Yogyakarta, 2018.

- Hakim Abdul. *Ekonomi Pembangunan, cetakan ketiga edisi 5*. Yogyakarta: Ekonisia, 2010.
- Hasibuan, Yenni Hidayah Sari. *Pengaruh Pertumbuhan Ekonomi Terhadap Kemiskinan di Sumatera Utara tahun Periode 2010-2016*. Skripsi. Yogyakarta: Jurusan Ilmu Ekonomi Universitas Islam Indonesia 2018.
- Istiqomah Ria Rahmatul, Hardani dkk. 2020. Metode Penelitian Kualitatif dan Kuantitatif. In A Husnu Abadi, A.Md. Ed. *Pustaka Ilmu*.CV Pustaka Ilmu Group.
- Kuncoro, Mudjarat 2103. *Ekonomi Pembangunan: Teori Masalah dan Kebijakan*. Yogyakarta UPP AMP YKPN, 2003.
- Kuncoro, Mudjarat. *Ekonomi Pembangunan Teori Masalah dan Kebijakan Edisi Ketiga*. Yogyakarta: UPP AMP YKPN, 2003.
- Kuncoro, Mudjarat. *Ekonomi Pembangunan: Teori Masalah dan Kebijakan*. Yogyakarta: UPP AMP YKPN, 2003.
- Kucoro Muddrajad. *Ekonomi Pembangunan: Teori Masalah dan Kebijakan*. Yogyakarta: STIM YKPM 2009.
- Lubis Hilda Nuraeni. *Analisis Pengaruh Indeks Pembangunan Manusia, Upah dan Pengangguran Terhadap Kemiskinan di Kabupaten/Kota Ekskarasi-denan Kedu, Bnayyumadan Semarang Tahun 2010-2015*. Skripsi. Yogyakarta: Uin Sunan Kalijaga, 2017.
- Machmud, amir. *Perekonomian Indonesia Pscs Reformasi*. Bandung: Penerbit Erlangga 2016.
- Malik Nazaruddin, Syaifullah Ahmad. *Pengaruh Indeks Pembangunan Manusia dan Produk Domestik Bruto Terhadap Tingkat Kemiskinan di ASEAN-4. Studi pada 4 Negara ASEAN*. Jurnal Ilmu Ekonomi Vol.1. Jil 1 tahun 2017.
- Marunta Ristiyanti Ahmad dul. *Pengaruh Belanja Daerah dan Pertumbuhan Ekonomi Terhadap Indeks Pembangunan Manusia, di Kabupaten/Kota Provinsi Sulawesi Selatan Tahun 2007-2016*. Skripsi. Makassar: Jurusan Ilmu Ekonomi Universitas Islam Negeri Alauddin Makassar, 2017.
- MA. Sodik S.S. 2015 *Dasar Metodologi Penelitian*. Vol 148.
- Oktari Asti. *Pengaruh Tingkat Investasi dan Belanja Pemerintah Terhadap Produk Domestik Regional Bruto Di Provinsi Lampung 2016*.

- P Michael Todaro. *Ekonomi Untuk Negara-Negara Berkembang*. Jakarta: Bumi aksara, 1995.
- Primandari Novegia Ratih. *Pengaruh Pertumbuhan Ekonomi dan Pengangguran Terhadap Indeks Pembangunan Manusia di Provinsi Sumatera Selatan Periode 2004-2018*. Jurnal Ekonomi dan Kebijakan Publik. Vol.2 No.2, Desember 2019.
- P. Michael Todaro. *Pembangunan Ekonomi Di Dunia Ketiga*. Jakarta: Erlangga 1989.
- Sukirno, Sadono. *Makroekonomi Teori Pengantar*. Jakarta: Rajawali Pers.2013.
- Supraba, Sylvia Yasmin. *Analisis Pengaruh Indeks Pembangunan Manusia, Pertumbuhan Ekonomi, Pengangguran dan Inflasi Terhadap Kemiskinan di Provinsi Daerah Istimewa Yogyakarta Tahun 2007-2015*. Skripsi. Yogyakarta: UII 2018.
- Susanti, susy. *Pengaruh Produk Domestik Regional Bruto Pengangguran dan Indeks Pembangunan Manusia Terhadap Kemiskinan di Jawa Barat dengan menggunakan Analisis Data Panel*. Jurnal Matematika Integratif Vol.9 No.1, April 2013.
- Smith C Stephen, Todaro P Michael. *Pembangunan Ekonomi Edisi ke-11* Terjemahan oleh Haris Munandar dan Puji. Jakarta: Erlangga, 2011.
- Sadono Sukimo. *Makroekonomi Modern: Perkembangan Pemikiran dari Klasik hingga Keynesian Baru*. Jakarta: PT Raja Grafindo Persada.
- Sembiring Lenny Dermawan, Nainggolan Lora Ekana dkk. *Jurnal. Analisis Pengaruh Pertumbuhan Ekonomi Terhadap Indeks Pembangunan Manusia Yang Berdampak Pada Kemiskinan di Provinsi Sumatera Utara*. Vol.15.No 10 Mei 2021.
- Sadono, Sukimo. *Ekonomi Pembangunan: Proses Masalah dan Dasar Kebijakan, cetakan ketiga*. Jakarta: Kencana 2010.
- Salim dan Syahrudin. 2012. *Metodologi Penelitian Kuantitatif*. Bandung: Ciptastaka Media.
- Supriyadi Eko. 2017. *Perbandingan Metode Partial Least Square PLS dan Principal Component Regression PCR Untuk Mengatasi Multikolinieritas Pada Model Regresi Linear Berganda*. *UNNES Journal of Mathematics*, 6(2), 117–128
- Taringan Robinson. *Ekonomi Regional: Teori Ekonomi dan Aplikasi*. Jakarta: Bumi Aksara 2005.

- Taufik Nuri dkk. *Perhitungan dan Analisis Kemiskinan Makro Indonesia Tahun 2018*. Badan Pusat Statistik 2018.
- Wahyuni Indra Eko, Pengaruh Sektor Pertanian dan Sektor Perikanan Terhadap Pembangunan Daerah Kabupaten Kepulauan Selayar Tahun 2005-2014, *Skripsi* (Makassar: Jurusan Ilmu Ekonomi Universitas Islam Negeri Makassar Fakultas Ekonomi dan Bisnis Islam 2016), h. 2.
- Y. Amir amir dan Junaedi. 2009. *Metodologi Penelitian Ekonomi dan Penerapannya*.
- Yacoub Yarlina. *Pengaruh Tingkat Pengangguran Terhadap Tingkat Kemiskinan Kabupaten/Kota Di Provinsi Kalimantan Barat*. Jurnal EKSOS, Volume 8, No.3 Oktober 2012.
- Zainuddin, Pengaruh Anggaran Pembangunan Terhadap Pertumbuhan Ekonomi di Kepulauan Selayar, *Skripsi* (Makassar: Jurusan Ilmu Ekonomi Universitas Muhammadiyah Makassar Fakultas Ekonomi dan Bisnis 2015), h.1.
- Zendrato Vincerin, Analisis Pengaruh Produk Domestik Regional Bruto (PDRB) dan Pengangguran Terhadap Kemiskinan di Provinsi Sumatera Utara, *Skripsi*, (Medan: Jurusan Ekonomi Pembangunan Universitas Sumatera Utara, 2019), h.31.



LAMPIRAN

UNIVERSITAS ISLAM NEGERI
ALAUDDIN
M A K A S S A R

Data Statistik Kemiskinan (Y), Pertumbuhan Ekonomi (X₁) dan Pengangguran (X₂) pada Tahun 2006-2021

Tahun	Y	X ₁	X ₂
2006	23,42	6,32	5723
2007	23,8	6,45	6501
2008	22,1	7,27	5980
2009	19,8	7,89	5518
2010	18,3	8,01	4663
2011	16,7	8,88	2565
2012	16,2	7,88	1750
2013	18,2	8,18	2446
2014	17	9,01	1180
2015	16,9	8,81	563
2016	17,21	7,35	831
2017	17,61	7,61	1337
2018	17,59	8,75	1201
2019	17,36	7,68	742
2020	17,42	1,78	1702
2021	17,04	4,02	2011

Uji Normalitas

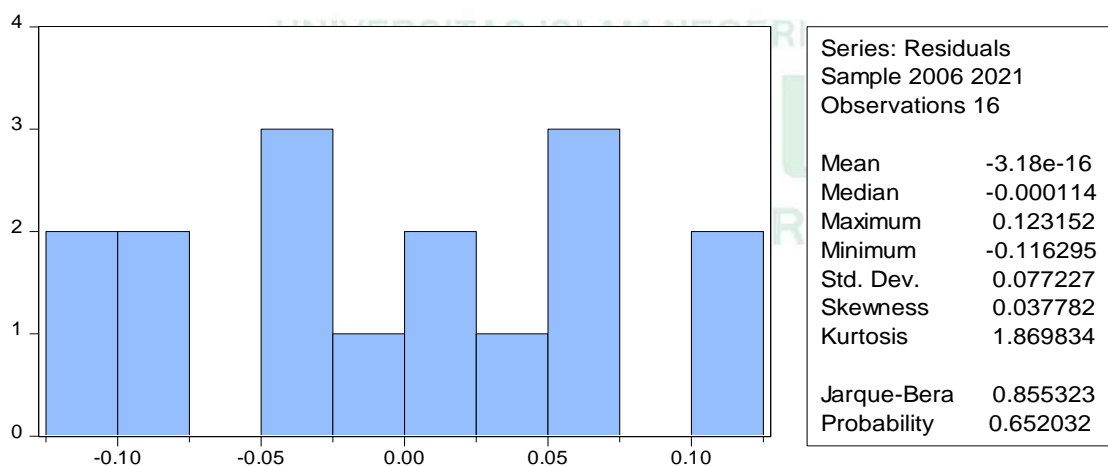

Uji Multikolinieritas dengan Matriks Korelasi

	X ₁	X ₂
X ₁	1.000000	-0.163764

X_2	-0.163764	1.000000
-------	-----------	----------

Uji Heteroskedastisitas dengan Uji Breusch-Pagan

Heteroskedasticity Test: Breusch-Pagan-Godfrey

F-statistic	1.974210	Prob. F (2, 13)	0.1784
Obs*R-squared	3.727470	Prob. Chi-Square (2)	0.1551
Scaled explained SS	1.070206	Prob. Chi-Square (2)	0.5856

Uji Autokolerasi dengan Uji Durbin-Watson

R-squared	0.599409	Mean dependent var	2.912653
Adjusted R-squared	0.537780	S.D. dependent var	0.122017
S.E. of regression	0.082955	Akaike info criterion	-1.973668
Sum squared resid	0.089461	Schwarz criterion	-1.828807
Log likelihood	18.78934	Hannan-Quinn criter.	-1.966249
Prob(F-statistic)	0.002615		

Uji Parsial (Uji T)

Variable	Coefficient	Std. Error	t-Statistic	Prob.
C	2.036644	0.235934	8.632258	0.0000
X1	-0.002524	0.011434	-0.220729	0.8287
X2	0.116879	0.027123	4.309310	0.0008

Uji Simultan (Uji F)

Variabel Independen	Variabel Dependen	F hitung	Sig F	Keterangan
Pertumbuhan Ekonomi dan Pengangguran	Kemiskinan	9.726043	0.002615	Signifikan

Koefisien Determinasi (R^2)

Variabel Independen	Variabel dependen	Adjusted R-square
Pertumbuhan Ekonomi dan Pengangguran	Kemiskinan	0.537780



RIWAYAT HIDUP

Penulis bernama **Fitsmasari**, lahir di Desa Bontolebang Kecamatan Bontoharu Kabupaten Kepulauan Selayar pada tanggal 27 Januari 2000. Anak terakhir dari tujuh bersaudara dari pasangan Ayahanda Muh. Daming dan Ibunda Alm. Raintang. Penulis mengawali pendidikan formal pada tahun 2007 di SD Negeri Gusung dan menyelesaikannya pada tahun 2013, kemudian melanjutkan pendidikan di SMP Negeri 3 Satap Bontoharu dan diselesaikan pada tahun 2015. Selanjutnya pada tahun yang sama melanjutkan pendidikan di SMK Negeri 5 Selayar dan diselesaikan pada tahun 2018. Pada awal september tahun 2018 telah tercatat sebagai mahasiswi di salah satu perguruan tinggi Negeri di Makassar yaitu Universitas Islam Negeri Alauddin Makassar tepatnya di Samata-Gowa dengan Jurusan Ilmu Ekonomi Fakultas Ekonomi dan Bisnis Islam. Kini dengan penuh perjuangan, kerja keras dan proses pembelajaran yang tiada henti, akhirnya penulis dapat menyelesaikan pendidikan strata 1 (satu) di Jurusan Ilmu Ekonomi sebagai Calon Pemikir Ekonomi di masa yang akan datang.

ALAUDDIN
M A K A S S A R