

AKUNTANSI LINGKUNGAN DALAM BINGKAI METAFORA

AMANA; PERWUJUDAN KEPEDULIAN LINGKUNGAN

(Studi pada PT Cahaya Mario Group)



UNIVERSITAS ISLAM NEGERI
ALAUDDIN
M A K A S S A R

SKRIPSI

Diajukan untuk Memenuhi Salah Satu Syarat Meraih
Gelar Sarjana Akuntansi Jurusan Akuntansi pada
Fakultas Ekonomi dan Bisnis Islam
UIN Alauddin Makassar

Oleh:

HARTINA JIDE
90400118038

JURUSAN AKUNTANSI

FAKULTAS EKONOMI DAN BISNIS ISLAM

UNIVERSITAS ISLAM NEGERI ALAUDDIN MAKASSAR

2022

PERNYATAAN KEASLIAN SKRIPSI

Mahasiswa yang bertanda tangan di bawah ini:

Nama : Hartina Jide
NIM : 90400118038
Tempat/Tgl. Lahir : Cenrana, 18 November 1999
Jur/Prodi/Konsentrasi : Akuntansi
Fakultas/Program : Ekonomi dan Bisnis Islam
Alamat : Perumahan Zarindah Permai, Blok P No. 6,
Samata, Kec. Somba Opu, Kab. Gowa
Judul Skripsi : Akuntansi Lingkungan dalam Bingkai Metafora
Amanah; Perwujudan Kepedulian Lingkungan

Menyatakan dengan sesungguhnya dan penuh kesadaran bahwa skripsi ini benar adalah hasil karya sendiri. Jika dikemudian hari terbukti bahwa skripsi ini merupakan duplikat, tiruan, plagiat atau dibuat oleh orang lain sebagian atau seluruhnya, maka skripsi dan gelar yang diperoleh karenanya batal demi hukum.

ALAUDDIN
M A K A S S A R

Gowa, 2022

Penulis,



Hartina Jide
90400118038



KEMENTERIAN AGAMA
UNIVERSITAS ISLAM NEGERI ALAUDDIN MAKASSAR
FAKULTAS EKONOMI DAN BISNIS ISLAM
Kampus I : Jl. Sultan Alauddin No. 63 Makassar ■ (0411) 864924, Fax. 864923
Kampus II : Jl. H.M. Yasin Limpo Romangpolong – Gowa . ■ 424835, Fax424836

PENGESAHAN SKRIPSI

Skripsi ini berjudul “AKUNTANSI LINGKUNGAN DALAM BINGKAI METAFORA AMANAH; PERWUJUDAN KEPEDULIAN LINGKUNGAN (Studi Pada PT Cahaya Mario Group)”, yang disusun oleh HARTINA JIDE, NIM 90400118038 Mahasiswa Jurusan Akuntansi Fakultas Ekonomi Dan Bisnis Islam UIN Alauddin Makassar, telah diuji dan dipertahankan dalam sidang munaqasyah yang diselenggarakan pada tanggal 29 Juni 2022 dan dinyatakan telah dapat diterima sebagai salah satu syarat untuk memperoleh gelar Sarjana Akuntansi pada Fakultas Ekonomi dan Bisnis Islam.

Samata-Gowa, 29 Juni 2022

DEWAN PENGUJI

Ketua :	Prof. Dr. H. Abustani Ilyas, M.Ag.	(.....)
Sekretaris	Dr. Hj. Rahmawati Muin, M.Ag.	(.....)
Penguji I	Dr. Saiful Muchlis, SE., M.SA., Akt., CA	(.....)
Penguji II	Dr. Hj. Wahidah Abdullah, S.Ag., M.Ag.	(.....)
Pembimbing I	Dr. Muh. Wahyuddin Abdullah, SE., M.Si., Ak.	(.....)
Pembimbing II	Namfa Elfa Syariati, SE., M.SA., Ak.	(.....)

Diketahui oleh:
Dekan Fakultas Ekonomi dan Bisnis Islam UIN
Alauddin Makassar

Prof. Dr. H. Abustani Ilyas, M.Ag.
NIP.19661130 199303 1 003

KATA PENGANTAR

بِسْمِ اللَّهِ الرَّحْمَنِ الرَّحِيمِ

Assalamu'alaikum Wr. Wb

Puji Syukur kehadirat Allah SWT atas rahmat dan karunia-Nya sehingga penulis berhasil menyelesaikan skripsi ini dengan judul “**Akuntansi Lingkungan dalam Bingkai Metafora Amanah; Perwujudan Kepedulian Lingkungan**”. Sholawat dan taslim semoga selalu tercurah kepada suri tauladan kita pada segala aspek kehidupan yakni Rasulullah Muhammad SAW.

Penulis menyadari bahwa skripsi ini masih jauh dari kata sempurna karena keterbatasan penulis sebagai manusia biasa. Oleh karena itu, untuk menjadikan tulisan ini menjadi karya yang baik, penulis senantiasa bersedia menerima saran dan kritikan dari berbagai pihak.

Ketekunan dan keseriusan senantiasa diiringi dengan doa telah mengantar penulis untuk mendapatkan semestinya, walaupun tidak seutuhnya. Penulis tidak dapat memungkiri bahwa apa yang diperoleh selama ini adalah perjuangan bersama. Dukungan, semangat dan perhatian yang tulus menjadi semangat baru dalam mengiringi perjalanan penulis.

Secara khusus, penulis menyampaikan terima kasih yang sebesar-besarnya kepada kedua orang tua tercinta dan terkasih Ibunda Hariati.T dan almahrum ayahanda Lajide yang dengan kesederhanaan dan kerendahan hati telah melahirkan, membesarkan, merawat, dan membidik serta mendoakan dengan tulus untuk keberhasilan penulis. Dan kepada kakak kandung tercinta Haryuni Jide,

Ibrahim Jide, Hartati Jide, dan Asri Jide yang telah memberikan dukungan baik secara moral maupun material sehingga penulis bisa sampai ketahap penyelesaian studi.

Selain itu, penulis juga mengucapkan terima kasih kepada berbagai pihak diantaranya:

1. Bapak Prof. Hamdan Juhanis, MA., Ph.D selaku Rektor universitas Islam Negeri (UIN) Alauddin Makassar dan para pembantu rektor serta seluruh jajarannya.
2. Bapak Prof. Dr. H. Abustani Ilyas, M.Ag. selaku Dekan Fakultas Ekonomi dan Bisnis Islam UIN Alauddin Makassar.
3. Bapak Memen Suwandi, SE., M.Si. selaku Ketua Jurusan Akuntansi Fakultas Ekonomi dan Bisnis Islam UIN Alauddin Makassar.
4. Ibu Dr. Lince Bulutoding, SE., M.Si., Ak. selaku Sekertaris Jurusan Akuntansi Fakultas Ekonomi dan Bisnis Islam UIN Alauddin Makassar.
5. Bapak Dr. Muh. Wahyuddin Abdullah, SE., M.Si., Ak. selaku Pembimbing I yang dengan sabar membimbing, membantu dan memberikan arahan serta nasihat yang baik dalam penyusunan skripsi ini hingga pada tahap penyelesaian.
6. Ibu Namla Elfa Syariati, SE., M.SA., Ak. selaku Pembimbing II yang dengan sabar membimbing dan meberikan arahan dalam penyelesaian skripsi ini hingga tahap penyelesaian.
7. Bapak Dr. Saiful Muchlis, SE., M.SA., Akt., CA. selaku penguji I yang telah memberikan masukan agar skripsi ini dapat disusun dengan baik.

8. Ibu Dr. Hj. Wahidah Abdullah, S.Ag., M.Ag. selaku penguji II yang telah memberikan masukan agar skripsi ini dapat disusun dengan baik.
9. Dosen-dosen yang telah memberikan khazanah ilmu pengetahuan dan Staf Fakultas Ekonomi dan Bisnis Islam UIN Alauddin Makassar.
10. Pihak PT Cahaya Mario Group yang telah menerima dengan baik, mengizinkan melakukan penelitian dan bersedia memberikan data-data terkait penelitian penulis.
11. Kepada sahabat pertamaku di kampus UIN Alauddin Makassar Agnes Putri Aprilyantika, yang selalu menjadi tempat bercerita dan berkeluh kesah, terima kasih atas dukungan dan solusi yang telah diberikan.
12. Kepada sahabatku Ardiana yang tidak pernah melupakan penulis dan selalu mendukung penulis.
13. Kepada teman seperjuangan skripsi mulai dari awal hingga akhir atas nama Andika Putri
14. Kepada HAI (Annes dan Indah) sahabat dekat penulis yang telah memberikan warna dan saling bertukar suka dan duka selama 2 tahun kebersamaan.
15. Seluruh teman-teman jurusan akuntansi khususnya kelas Akuntansi A angkatan 2018 yang selalu memberikan warna dan semangat kepada penulis dalam menjalani tahap-tahap perkuliahan. Serta senior jurusan akuntansi angkatan 2017 dan 2016 yang selalu siap membantu penulis.
16. Keluarga besar GENBI UINAM dan AlDebA yang telah menjadi tempat belajar terbaik untuk menempa diri.

17. Teman-teman KKN regular Angkatan 66 Kec. Tellu Limpoe, Kab. Sidenreng Rappang, Sulawesi Selatan, khususnya Posko 03 Kelurahan Pajalele yang selalu memberikan motivasi dalam menyelesaikan skripsi ini.
18. Serta semua pihak yang tidak disebutkan satu per satu, yang telah memberi kontribusi selama proses penyelesaian skripsi.

Akhirnya dengan segala keterbukaan dan ketulusan, penulis mempersembahkan skripsi ini sebagai upaya pemenuhan salah satu persyaratan untuk memperoleh gelar Sarjana Akuntansi pada UIN Alauddin Makassar, dan semoga skripsi yang penulis persembahkan ini bermanfaat adanya. Kesempurnaan hanyalah milik Allah dan kekurangan tentunya datang dari penulis. Kiranya dengan semakin bertambahnya wawasan dan pengetahuan, kita semakin menyadari bahwa Allah SWT adalah sumber ilmu pengetahuan dan alam semesta beserta segala isinya sehingga dapat menjadi manusia yang lebih baik dan semakin bertakwa kepada Nya.

Wassalamu'alaikum Wr. Wb.

UNIVERSITAS ISLAM NEGERI
ALAUDDIN
M A K A S S A R

Penulis,

Hartina Jide
90400118038

DAFTAR ISI

KATA PENGANTAR.....	i
DAFTAR ISI.....	v
DAFTAR TABEL	vii
DAFTAR GAMBAR.....	viii
BAB I PENDAHULUAN	1
A. Latar Belakang	1
B. Fokus dan Deskripsi Fokus Penelitian	9
C. Rumusan Masalah	12
D. Penelitian Terdahulu	13
E. Tujuan dan Kegunaan Penelitian	20
BAB II TINJAUAN TEORETIS.....	23
A. <i>Stakeholder Theory</i>	23
B. Metafora Amanah.....	25
C. Akuntansi Lingkungan	27
D. Kepedulian Lingkungan	30
E. Akuntansi Lingkungan dalam Metafora Amanah.....	34
F. Kepedulian Lingkungan dalam Metafora Amanah	35
G. Kepedulian Lingkungan dalam Mewujudkan Akuntansi Lingkungan	36
H. Kerangka Konseptual	38
BAB III METODOLOGI PENELITIAN	40
A. Jenis Penelitian.....	40
B. Lokasi Penelitian.....	40

C. Pendekatan Penelitian.....	41
D. Jenis dan Sumber data	42
E. Metode Pengumpulan Data.....	43
F. Teknik Analisis Data.....	44
G. Uji Keabsahan Data.....	45
BAB VI HASIL DAN PEMBAHASAN.....	47
A. Gambaran Umum Perusahaan.....	47
B. Hasil dan Pembahasan	54
BAB V PENUTUP	78
A. Kesimpulan.....	78
B. Implikasi	79
C. Saran.....	79
DAFTAR PUSTAKA.....	81
LAMPIRAN	



DAFTAR TABEL

Tabel 1.1 Fokus dan Deskripsi Fokus Penelitian	12
Tabel 1.2 Penelitian Terdahulu.....	18
Tabel 3.1 Informan Penelitian	43
Tabel 4.1 Jumlah Tenaga Kerja PT Cahaya Mario Group.....	51
Tabel 4.2 Penerapan Akuntansi Lingkungan pada PT Cahaya Mario Group....	62
Tabel 4.3 Rutinitas yang dilakukan PT Cahaya Mario Group dalam rangka Kepedulian Lingkungan.....	71
Tabel 4.4 Bentuk Kepedulian Lingkungan PT Cahaya Mario Group berdasarkan Konsep Metafora Amanah.....	77



DAFTAR GAMBAR

Gambar 2.1 Kerangka Konseptual.....	39
Gambar 4.1 Struktur Organisasi PT Cahaya Mario Group.....	50

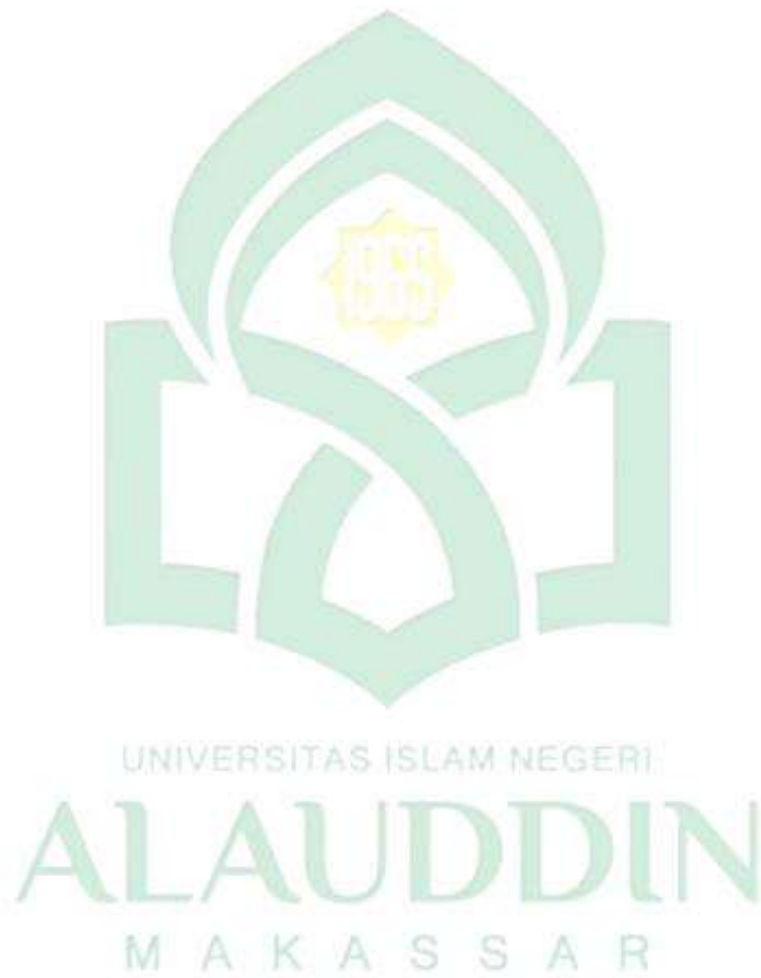

ABSTRAK

Nama : Hartina Jide
Nim : 90400118038
Judul : **Akuntansi Lingkungan dalam Bingkai Metafora Amanah;
Perwujudan Kepedulian Lingkungan (Studi Pada PT Cahaya
Mario Group Kab. Sidenreng Rappang)**

Penelitian ini bertujuan untuk mengetahui bagaimana penerapan akuntansi lingkungan di PT Cahaya Mario Group. Selain itu untuk mengetahui bagaimana rutinitas PT Cahaya Mario Group terhadap kepedulian lingkungan serta untuk mengetahui bagaimana bentuk kepedulian lingkungan PT Cahaya Mario Group berdasarkan konsep metafora amanah.

Penelitian ini merupakan penelitian kualitatif menggunakan pendekatan fenomenologi. Sumber data dalam penelitian ini didapatkan dari dua sumber yaitu data primer yang diperoleh dari informan dan hasil observasi lapangan serta ditunjang dari data sekunder dengan menggunakan literature lainnya. Metode pengumpulan data dilakukan mulai dari wawancara, dokumentasi, studi pustaka dan *internet searching*. Selanjutnya, teknik analisis data yang digunakan dalam penelitian ini yaitu reduksi data (*data reduction*), penyajian data (*data display*) dan penarikan kesimpulan (*conclusion drawing*).

Hasil penelitian ini menunjukkan bahwa penerapan akuntansi lingkungan pada PT Cahaya Mario Group sudah baik, PT Cahaya Mario Group sudah bertanggung jawab terhadap kepedulian lingkungan di sekitar perusahaan. Kepedulian lingkungan pada pabrik PT Cahaya Mario Group sudah amanah dalam mengerjakan semua tanggung jawabnya terhadap lingkungan. karena PT Cahaya Mario Group sudah menyiapkan biaya lingkungan dalam suatu periode untuk membiayai kerusakan lingkungan yang terjadi ketika pengoperasian pabrik rak dan pabrik pakan PT Cahaya Mario Group.

Kata kunci: Akuntansi Lingkungan, Metafora Amanah, Kepedulian Lingkungan

ABSTRACT

Nama : Hartina Jide

Nim : 90400118038

**Judul : Akuntansi Lingkungan dalam Bingkai Metafora Amanah;
Perwujudan Kepedulian Lingkungan (Studi Pada PT Cahaya
Mario Group Kab. Sidenreng Rappang)**

This study aims to determine how the application of environmental accounting at PT Mario Group Light. In addition, to find out how the routine of PT Cahaya Mario Group on environmental care and to find out how the form of environmental care PT Cahaya Mario Group is based on the concept of the metaphor of trust.

This research is a qualitative research using a phenomenological approach. Sources of data in this study were obtained from two sources, namely primary data obtained from informants and field observations and supported by secondary data using other literature. Data collection methods were carried out starting from interviews, documentation, library research and internet searching. Furthermore, the data analysis techniques used in this research are data reduction, data display and conclusion drawing.

The results of this study indicate that the application of environmental accounting at PT Cahaya Mario Group is good, where PT Cahaya Mario Group is already responsible for environmental care around the company. Environmental concerns at the PT Cahaya Mario Group factory have been mandated in carrying out all their responsibilities towards the environment. because PT Cahaya Mario Group has prepared environmental costs in a period to finance the environmental damage that occurred during the operation of the shelf factory and feed mill of PT Cahaya Mario Group.

Keywords: Environmental Accounting, Trust Metaphor, Environmental Concern

BAB I

PENDAHULUAN

A. Latar Belakang

Dampak dari kegiatan manusia terhadap lingkungan alam, jika diperhatikan semakin meningkat jumlah aktivitas manusia selangkah demi selangkah semakin banyak dan bervariasi. Aktivitas manusia dalam memenuhi kebutuhannya dapat mempengaruhi lingkungan (Ningsih & Rachmawati, 2017). Dampak lingkungan menjadi sangat sensitif karena dapat mempengaruhi suatu perusahaan (Panggabean & Deviarti, 2012). Semakin besar dampak aktivitas yang ditimbulkan suatu organisasi terhadap isu-isu mengenai masalah lingkungan dan pelestarian alam. Untuk situasi ini, bidang akuntansi mengambil bagian dalam upaya kepedulian lingkungan, khususnya melalui pengungkapan yang disengaja dalam laporan keuangan terkait dengan biaya lingkungan disebut dengan akuntansi lingkungan. Sistem akuntansi yang mengungkapkan akun-akun yang berhubungan dengan biaya akuntansi lingkungan disebut sebagai akuntansi lingkungan (Ningsih & Rachmawati, 2017). Akuntansi lingkungan adalah pos lanjutan dari akuntansi sosial sebagai jenis kewajiban sosial atau bentuk tanggung jawab sosial. Tujuan akuntansi lingkungan adalah untuk menyetujui peraturan perundang-undangan perlindungan lingkungan untuk menemukan efisiensi yang mengurangi kerusakan lingkungan (Sari *et al.*, 2013). Tujuannya adalah untuk memperluas produktivitas administrasi lingkungan dengan mengevaluasi kegiatan lingkungan dari sudut pandang biaya (*environmental costs*) dan keuntungan atau

dampak (*economic benefit*), serta memberikan hasil jaminan perlindungan lingkungan (*environmental protection*) (Nuryana *et al.*, 2018).

Isu lingkungan mulai banyak diteliti baru-baru ini. Individu mulai menyadari betapa pentingnya pemeliharaan lingkungan bagi daya tahan manusia di kemudian hari (Hati, 2018). Isu ini berkembang seiring dengan kebutuhan akan informasi tentang pelaksana kewajiban sosial suatu unsur, terutama cara organisasi merespon isu-isu mengenai lingkungan hidup (Sari & Nugroho, 2017). Isu lingkungan adalah isu yang telah berjalan cukup lama dan banyak peneliti telah berkonsentrasi pada isu-isu lingkungan sesuai dengan perubahan teknologi dan perekonomian dunia (Saputra & Siregar, 2019). Astuti (2012) mengatakan bahwa keberhasilan akuntansi lingkungan tidak hanya bergantung pada ketepatan dalam mengklasifikasikan semua biaya yang dilakukan oleh perusahaan, tetapi kemampuan dan keakuratan data akuntansi perusahaan dalam menekan dampak lingkungan yang ditimbulkan oleh aktivitas perusahaan. Tujuan lain dari pentingnya akuntansi lingkungan terkait dengan kegiatan pelestarian lingkungan suatu organisasi dan asosiasi lain, yang menggabungkan kepentingan organisasi publik dan organisasi terbuka di sekitarnya.

Di Indonesia sendiri sudah banyak berbagai kasus kerusakan lingkungan yang terdapat di provinsi Sulawesi Utara. Kerusakan lingkungan ini di sebabkan oleh PT. Newmont Minahasa Raya yang telah melakukan pencemaran lingkungan di Teluk Buyat dengan membuang limbah di perairan teluk Buyat, dampak yang terjadi dirasakan oleh masyarakat sekitar seperti sakit kepala, batuk, beringsus, demam, gangguan daya ingat, sakit perut, sakit maag, sesak napas, gatal-gatal dan

lain-lain hingga ditemukannya puluhan bangkai ikan mati mengapung dan terdampar di pesisir pantai (news.unika.ac.id,2017). Dan juga kasus yang terjadi di kabupaten Luwu Timur yang disebabkan oleh PT Citra Lampia Mandiri (CLM) yang telah melakukan pencemaran lingkungan di sungai Malili yang disebabkan oleh kerusakan *settling pond* dari PT CLM akibat curah hujan yang tinggi, sehingga hal ini membuktikan bahwa PT CLM telah lalai dan secara nyata melakukan pencemaran, sekaligus menunjukkan buruknya pengelolaan limbah perusahaan (news.unika.ac.id,2017).

Berdasarkan kasus tersebut bukti rendahnya perhatian perusahaan terhadap dampak lingkungan dari aktivitas industrinya. Berbagai macam kasus kerusakan lingkungan tersebut, diperlukan kebijakan responsif dari perusahaan agar dapat menekan terjadinya pencemaran lingkungan, dengan mematuhi kebijakan-kebijakan yang telah ditetapkan oleh pemerintah atau kementerian sesuai dengan norma-norma yang berlaku dan tidak bertindak egois dengan hanya mementingkan keuntungan perusahaan sendiri saja, tetapi juga harus memperhatikan dampak sosial dan lingkungan masyarakat sekitar aktivitas operasional perusahaan.

Tanggung jawab sosial merupakan salah satu upaya untuk menunjukkan kepedulian industri. Ada berbagai jenis perhatian, termasuk perlindungan lingkungan, keamanan kerja, hak asasi manusia, komunikasi dan keterlibatan perusahaan dengan masyarakat (Sari *et al.*, 2013). Rofiqkoh & Priyadi (2016) juga mengatakan bahwa kewajiban sosial perusahaan diharapkan untuk fokus pada keadaan lingkungan di mana organisasi bekerja, untuk mensejahterahkan

masyarakat sekitar. Dengan demikian, ada sesuatu yang signifikan yang harus menjadi perhatian organisasi atau spesialis keuangan, termasuk kewajiban sosial perusahaan. Kewajiban ini mencakup pencegahan konsekuensi merugikan yang ditimbulkan oleh organisasi terhadap pihak lain dan lingkungan yang berbeda serta meningkatkan kualitas masyarakat termasuk karyawan, pemasok, pelanggan, dan lingkungan sekitar perusahaan (Yusrianti & Himawan, 2013).

Kerusakan lingkungan yang terus menerus membuat *stakeholder* mendesak organisasi untuk lebih peduli terhadap lingkungan. Persyaratan baru pemangku kepentingan dalam mempertimbangkan masalah lingkungan juga telah mengubah tujuan perusahaan. Tujuan perusahaan saat ini tidak hanya terfokus pada keuntungan materi yang didapat dari kegiatan industri. Tanggung jawab organisasi terhadap lingkungan semakin dalam, tidak terbatas pada masalah pengelolaan limbah, tetapi dari seluruh kegiatan industri mulai dari pengambilan awal bahan baku alami, proses produksi, hingga pembuangan limbah (Anindita, 2020). Ambarini (2001) menyatakan bahwa gagasan kewajiban sosial perusahaan mencakup kewajiban asosiasi antara pemerintah, lembaga sumber daya masyarakat dan masyarakat setempat (lokal). Pelaksanaan kewajiban sosial perusahaan memiliki manfaat bagi organisasi, daerah, lingkungan, Negara, dan pemangku kepentingan lainnya (Oktariani & Mimba, 2014). Penerapan akuntansi lingkungan diinternalisasikan dengan konsep metafora amanah yang diharapkan dapat mencapai kepedulian lingkungan perusahaan. Adapun alasan mengapa peneliti memilih lokasi penelitian pada PT Cahaya Mario Group Kabupaten

Sidenreng Rappang karena sesuai dengan objek penelitian yang akan dikaji yaitu kepedulian lingkungan.

Konsep yang digunakan dalam penelitian ini adalah Metafora Amanah. Metafora ini memiliki nuansa humanis dan transendental. Metafora amanah sebenarnya diangkat dari penelitian empiris sebuah organisasi bisnis dan sosial yang secara eksplisit berdasarkan syariah (Kalbarini & Suprayogi, 2015). Amanah adalah suatu yang dipercayakan kepada orang lain untuk digunakan sebagaimana mestinya sesuai dengan keinginan yang mengamanahkan. Ini berarti bahwa pihak yang menerima amanah tidak memiliki hak menguasai (kepemilikan) mutlak atas apa yang diamanahkan, dia memiliki kewajiban untuk menjaga amanah dengan baik dan digunakan sesuai dengan yang dikehendaki oleh pemberi amanah (Triuwono, 2000).

Dalam metafora amanah ini ada tiga bagian penting yang harus diperhatikan, yaitu: pemberi amanah, penerima amanah, dan amanah itu sendiri. Pemberi amanah dalam hal ini adalah Tuhan Sang Pencipta Alam Semesta. Dengan kekuasaannya yang Maha Besar, Tuhan menciptakan manusia sebagai wakilnya dimuka bumi (*Khalifatullah fil Ardh*), sebagaimana tercantum dalam QS. Al-Baqarah/2:30 yang berbunyi:

وَإِذْ قَالَ رَبُّكَ لِلْمَلَائِكَةِ إِنِّي جَاعِلٌ فِي الْأَرْضِ خَلِيفَةً

Terjemahnya:

“Ingatlah ketika Rabb-mu berfirman kepada para Malaikat: sesungguhnya Aku hendak menjadikan seseorang khalifah di muka bumi (Kementerian Agama RI, 2021).”

Kata khalifah ini memberikan pengertian bahwa seseorang yang telah diangkat menjadi khalifah akan menyelesaikan suatu perintah yang harus dilakukan sesuai keinginan sumbernya. Tafsir ayat ini berdasarkan dalam Al-Misbah tentang pilihan Allah untuk menyampaikan kepada para utusan surga tentang pengaturan-Nya untuk membuat manusia di bumi ini, penyampaian kepada mereka penting, mengingat kenyataan bahwa para utusan suci akan terganggu (Shihab, 2002). Dengan tugas yang berbeda sehubungan dengan beberapa orang akan bertanggung jawab untuk merekam perbuatan manusia, beberapa akan dipercayakan untuk menjaganya, dan seseorang mengarahkannya. Rahardjo (1995) mencirikan khilafah sebagai: “suatu kesanggupan yang dilakukan oleh manusia atas perintah yang mereka peroleh dari Tuhan. Perintah itu pada dasarnya adalah tugas menangani bumi secara amanah, dengan memanfaatkan wawasan yang dimiliki Tuhan ditawarkan kepadanya” (Triyuwono, 2000).

Metafora amanah adalah metafora yang lebih luas dan lengkap. Organisasi dengan metafora ini tidak hanya peduli dengan kesejahteraan manusia (*stakeholder*) tetapi juga kesejahteraan (kelestarian) alam. Dalam pelaksanaan amanah juga diperlukan strategi yang lebih humanis dalam sebuah metafora, metafora amanah yang dikembangkan adalah majas atau kiasan. Metafora amanah digunakan untuk mendesain dan mengoperasikan organisasi (Husain & Abdullah, 2015). Namun amanah yang dimaksudkan disini akan lebih berpusat pada konsep tanggung jawab sosial atau kepedulian *stakeholder* dan kepedulian masyarakat terhadap lingkungan.

Menurut penelitian Badu (2019), isu-isu yang berkaitan dengan lingkungan adalah kewajiban sosial perusahaan kepada masyarakat, yang dikenal dengan *Corporate Social Obligations* (CSR). Sulit untuk menolak bahwa pembicaraan CSR yang tadinya hanya isu kecil kini telah menjadi isu utama. CSR saat ini semakin terkenal dan secara mengejutkan, ditempatkan pada posisi yang lebih baik. Peran CSR mempengaruhi nilai organisasi yang tercermin dalam sifat pendapatan, mengingat dunia usaha diharapkan dapat menyesuaikan pencapaian kinerja ekonomi (*profit*), kinerja sosial (*people*), dan kinerja lingkungan (*planet*) atau disebut kinerja *triple bottom-line performance*. Arah kebijakan strategis yang telah memperluas manfaat hingga saat ini perlu ditelusuri (Witjaksono & Djaddang, 2018). *Triple bottom lines* bergantung pada keuangan serta pada lingkungan sosial organisasi dalam memajukan pergantian peristiwa yang dapat didukung (Sari *et al.*, 2013).

Penelitian ini menggunakan *stakeholder theory*. Dimana *stakeholder theory* merupakan kelangsungan hidup suatu organisasi tergantung pada dukungan pemangku kepentingan yang mempengaruhi atau dapat dipengaruhi oleh kegiatan organisasi, teori *stakeholder* ini dikemukakan oleh Freeman (1984). Organisasi ini tidak hanya bergantung pada pemiliknya tetapi juga memiliki kewajiban terhadap keadaan lingkungan dan sosial daerah setempat (*social responsibility*). Akuntansi hijau atau akuntansi lingkungan berupaya mengingat sisi positif dari wawasan lingkungan dalam pencatatan akuntansi (Taurisianti & Kurniawati, 2014). Akuntansi lingkungan terus-menerus menyebabkan *stakeholder* mendesak organisasi untuk lebih sering peduli terhadap lingkungan. Persyaratan baru bagi

stakeholder dalam mempertimbangkan kepedulian terhadap lingkungan menjadi tujuan organisasi untuk berubah (Anindita, 2020).

Penelitian ini merupakan pengembangan dari penelitian Andika dkk (2017) terkait dengan Analisis Perlakuan Akuntansi atas Biaya Pengolahan Limbah Pabrik. Pada penelitian ini peneliti mencoba melihat dari kaca mata islam dengan mengangkat salah satu konsep islam yakni metafora amanah sebagai *novelty* dari penelitian sebelumnya. Dampak dari aktivitas manusia terhadap lingkungan alam jika dicermati semakin hari aktivitas manusia semakin banyak dan beragam. Aktivitas manusia dalam memenuhi kebutuhan hidupnya dapat menimbulkan dampak terhadap lingkungan. Karena mengingat kerusakan lingkungan yang terus menerus membuat *stakeholder* mendesak organisasi untuk lebih peduli terhadap lingkungan.

Penelitian tentang akuntansi lingkungan telah banyak dilakukan tetapi masih jarang yang membahas mengenai masalah Metafora Amanah; Perwujudan Kepedulian Lingkungan. Merujuk pada uraian tersebut, dapat diketahui bahwasanya terdapat hubungan antara akuntansi lingkungan dalam metafora amanah; Perwujudan Kepedulian Lingkungan dimana akuntansi lingkungan dapat dianggap agak baru dan membutuhkan pengembangan menyeluruh. Hal ini perlu dipertimbangkan, mengingat informasi dan data yang terkandung di dalamnya sangat berharga bagi pengguna, untuk situasi ini pihak internal dan eksternal untuk menggunakan pengambilan keputusan. Namun kemunculan kebijakan-kebijakan terkait akuntansi lingkungan pada akhirnya berwujud terhadap kepedulian lingkungan. Berdasarkan landasan diatas, maka dilakukan penelitian

yang berjudul “**Akuntansi Lingkungan dalam bingkai Metafora Amanah; Perwujudan Kepedulian Lingkungan**”.

B. Fokus dan Deskripsi Fokus Penelitian

Fokus penelitian ini dibuat agar ruang lingkup peneliti tidak terlalu luas dan lebih menitikberatkan pada menghindari kesalahan sehingga masalah utama penelitian akan dapat mencapai tujuan yang telah ditetapkan. Fokus penelitian dan deskripsi fokus terdiri dari indikator yang menjadi pedoman alur penelitian. Penelitian ini berfokus pada penerapan akuntansi lingkungan yang merupakan salah satu bentuk atau cara yang digunakan dalam perwujudan kepedulian lingkungan, untuk mendukung fokus penelitian ini, peneliti menggunakan konsep metafora amanah. Metafora amanah merupakan sesuatu yang memerintahkan atau sesuatu yang dibagikan kepada orang lain untuk dimanfaatkan secara tepat sesuai keinginan mengamanahkan.

Akuntansi Lingkungan adalah akuntansi sosial pasca saat ini sebagai jenis kewajiban sosial. Tujuan dari akuntansi lingkungan adalah konsistensi dengan peraturan keamanan lingkungan untuk menemukan efisiensi yang mengurangi kerusakan lingkungan (Sari *et al.*, 2013). Akuntansi lingkungan berkali-kali dirangkai dalam pembicaraan pembukuan sosial. Hal ini terjadi karena kedua pembicaraan tersebut memiliki tujuan yang sama, khususnya untuk memasukkan eksternalitas (lingkungan sosial dan lingkungan ekologis), baik positif maupun negatif, ke dalam laporan keuangan perusahaan (Musyarofah, 2013). Akuntansi lingkungan memainkan peran penting dalam organisasi, karena dengan adanya akuntansi lingkungan dapat membantu organisasi dalam menghemat biaya dan

membantu menganalisis pengeluaran biaya tersembunyi dan dengan adanya akuntansi lingkungan dapat membantu dalam pengambilan keputusan yang terkait dengan lingkungan, selain itu akuntansi lingkungan menunjukkan tanggung jawab organisasi terhadap lingkungan (Pratiwi & Wuryani, 2013). Dampak yang lebih menonjol dari aktivitas organisasi pada isu-isu lingkungan dan pelestarian alam, untuk situasi ini akuntansi mengambil bagian dalam upaya melestarikan lingkungan, khususnya melalui pengungkapan dilaporan keuangannya terkait biaya lingkungan. Sistem akuntansi mengungkapkan akun-akun yang berhubungan dengan biaya lingkungan yang disebut sebagai akuntansi lingkungan (Ningsih & Rachmawati, 2017).

Morgan (1986) menyatakan bahwa metafora adalah perspektif dan melihat apa yang berdampak pada cara individu menguraikan dan menggambarkan realitas yang bersahabat. Amanah adalah sesuatu yang dibagikan kepada orang lain untuk dimanfaatkan sebagaimana mestinya sesuai dengan keinginan individu yang mengamanahkan (Kalbarini & Suprayogi, 2015). Amanah dalam pengaturan keuangan menyatakan bahwa semua aset memiliki tempat di sisi Tuhan dan manusia adalah seseorang yang diberi perintah untuk menyebarkan misi suci yang diberikan kepadanya. Ilustrasi amanah tersebut benar-benar diambil dari pemeriksaan tepat yang diarahkan pada asosiasi bisnis dan sosial yang secara tegas didirikan di atas syariah (Kalbarini & Suprayogi, 2015). Amanah adalah sesuatu yang dibagikan kepada orang lain untuk dimanfaatkan sebagaimana mestinya sesuai dengan keinginan individu yang memesannya. Ini menyiratkan bahwa pihak yang mendapatkan amanah tidak memiliki kebebasan

kontrol (kepemilikan) langsung atas apa yang diamankan. Para pihak memiliki komitmen untuk mengikutinya secara tepat dan menggunakannya sesuai keinginan pemberi amanah (Triyuwono, 2000).

Kepedulian lingkungan adalah perangkat cerdas yang menganggap perilaku pembelian tidak berbahaya bagi item ekosistem dan dapat menjadi pertimbangan utama dalam siklus dinamis pembelian. Kepedulian lingkungan dianggap sebagai tingkat tanggung jawab dan dekat dengan rumah untuk berbagai isu terkait lingkungan (Rini *et al.*, 2017). Menurut penelitian (Rini *et al.*, 2017) kepedulian terhadap lingkungan dapat dianggap sebagai kekhawatiran untuk realitas saat ini dan perilaku diri sendiri dengan konsekuensi khusus untuk lingkungan. Berdasarkan penelitian Badu (2019) isu-isu yang terkait dengan lingkungan adalah kewajiban sosial perusahaan terhadap daerah setempat, yang disebut dengan *Corporate Social Responsibilities* (CSR). Sulit untuk menolak bahwa pembicaraan CSR, yang dulunya merupakan isu yang diabaikan, kini telah berubah menjadi isu utama. CSR saat ini semakin terkenal dan, secara mengejutkan, ditempatkan pada posisi yang tidak dapat disangkal. Peran CSR berdampak pada harga diri organisasi yang tercermin dalam sifat pendapatan, mengingat dunia usaha diharapkan memiliki pilihan untuk menyesuaikan pencapaian kinerja ekonomi (*profit*), kinerja sosial (*people*), dan kinerja lingkungan (*planet*) atau yang disebut *triple bottom-line performace*. Orientasi praktik bisnis yang selama ini pada maksimalisasi laba perlu dikaji ulang (Witjaksono & Djaddang, 2018).

Tabel 1.1 Fokus Penelitian dan Deskripsi Fokus

No	Fokus Penelitian	Deskripsi Fokus
1.	Akuntansi lingkungan	Adapun yang akan dibahas pada fokus akuntansi lingkungan: <ul style="list-style-type: none"> • Pengukuran biaya lingkungan • Penyajian biaya lingkungan • Pengungkapan biaya lingkungan
2.	Metafora Amanah	Adapun yang akan dibahas pada fokus metafora amanah: <ul style="list-style-type: none"> • Tanggung jawab (amanah) • Kepercayaan
3.	Kepedulian Lingkungan	Adapun yang akan dibahas pada fokus kepedulian lingkungan: <ul style="list-style-type: none"> • Kepedulian lingkungan terhadap perusahaan • kepedulian lingkungan terhadap masyarakat

C. Rumusan Masalah

Dampak dari aktivitas manusia terhadap lingkungan alam jika diamati aktivitas manusia semakin hari semakin beragam. Akuntansi lingkungan adalah pos modern akuntansi sosial sebagai bentuk tanggung jawab sosial. Tujuan akuntansi lingkungan adalah kepatuhannya terhadap hukum dan peraturan perlindungan lingkungan untuk menemukan efisiensi yang mengurangi kerusakan lingkungan. Tujuan lain dari pentingnya akuntansi lingkungan berkaitan dengan kegiatan kepedulian lingkungan perusahaan dan organisasi lainnya, yang meliputi kepentingan organisasi publik dan perusahaan publik lokal. Tujuannya adalah untuk meningkatkan efisiensi manajemen lingkungan dengan menilai kegiatan lingkungan dari sudut pandang biaya (*environmental costs*) dan manfaat atau efek (*economic benefit*), serta menghasilkan efek perlindungan lingkungan (*environmental protection*) (Nuryana *et al.*, 2018). Metafora amanah sebenarnya

diambil dari penelitian empiris yang dilakukan terhadap organisasi bisnis dan sosial yang secara eksplisit berdasarkan pada syariah. Amanah adalah sesuatu yang dipercayakan kepada orang lain untuk digunakan sebagaimana mestinya sesuai dengan keinginan yang mengamanahkan. Merujuk pada uraian tersebut, maka rumusan masalah penelitian ini disusun sebagai berikut:

1. Bagaimana penerapan Akuntansi Lingkungan pada PT Cahaya Mario Group?
2. Bagaimana rutinitas yang dilakukan PT Cahaya Mario Group dalam rangka kepedulian lingkungan?
3. Bagaimana bentuk kepedulian lingkungan PT Cahaya Mario Group berdasarkan konsep Metafora Amanah?

D. Penelitian Terdahulu

Terdapat beberapa penelitian terdahulu telah dilakukan terkait akuntansi lingkungan dan metafora amanah dengan memberikan hasil yang beragam. Penelitian Nuryana *et al* (2018) yang meneliti tentang Implementasi *Green Accounting* di Pemerintah Daerah Kabupaten Banjarnegara dengan menggunakan penelitian kualitatif dengan metode deskriptif, menemukan bahwa hasil penelitian ini menunjukkan bahwa Pemahaman implementasi *green accounting* di daerah Banjarnegara sudah baik. Pada penelitian Hati (2018) yang meneliti tentang Analisis Penerapan *Green Accounting* Berbasis *University Social Responsibility* (USR) pada Universitas Riau Kepulauan dan Universitas Internasional Batam dengan menggunakan data kuantitatif dan teknik pengambilan sampel dengan menggunakan teknik sampel acak (random sampling). Dengan hasil penelitiannya

menunjukkan bahwa terdapat perbedaan antara Universitas Riau Kepulauan dan Universitas Internasional Batam untuk variabel Keterlibatan dan Pelaporan Lingkungan, sedangkan tidak terdapat perbedaan yang signifikan antara Universitas Riau Kepulauan dan Universitas Internasional Batam untuk variabel Kesadaran dan Audit Lingkungan. Penelitian ini sejalan dengan penelitian (Wulandari *et al.*, 2019) meneliti tentang Penerapan Akuntansi Lingkungan di Badan Usaha Milik Desa (BUMDes) dengan menggunakan penelitian deskriptif kualitatif. Yang menemukan bahwa penelitian ini sesuai dengan PSAK 1 tentang penyajian keuangan pelaporan, BUMDes "X" telah menyusun laporan yang berkaitan dengan dampak lingkungan. Hal ini sejalan dengan penelitian (Lestari *et al.*, 2020) meneliti tentang Analisis Potensi Pelaporan Akuntansi Lingkungan sebagai Bentuk Pertanggungjawaban Perusahaan terhadap Lingkungan di PG Madukismo Cabang Denpasar dengan menggunakan penelitian kualitatif dengan teknik pengumpulan data melalui observasi, wawancara dan studi dokumen, data dianalisis dengan metode analisa kualitatif melalui reduksi dan keabsahan data. Hasil yang ditemukan menemukan bahwa pengungkapan biaya lingkungan pada PG. Madukismo sudah dilakukan dalam laporan biaya lingkungan yang timbul dari aktivitas pengolahan limbah.

Penelitian Islamey (2016) yang meneliti tentang Perlakuan Akuntansi Lingkungan Terhadap Pengelolaan Limbah pada Rumah Sakit Paru Jember. Penelitian ini menggunakan teknik pengumpulan data atau penelitian yang digunakan adalah data kualitatif. Dengan hasil yang menunjukkan bahwa biaya-biaya pengolahan limbah Rumah Sakit Paru Jember terdiri atas biaya

pengadaan, biaya pemeliharaan, biaya bahan habis pakai, biaya biaya pemeriksaan, dan biaya pengangkutan. Rumah sakit juga telah melakukan tahapan perlakuan akuntansi atas pengelolaan limbah yang telah dilakukan. Hal ini sejalan dengan penelitian (Andika *et al.*, 2017) yang meneliti tentang Analisis Perlakuan Akuntansi atas Biaya Pengolahan Limbah Pabrik pada PT Indo Citra Jaya Samudra Jembrana dengan menggunakan penelitian kualitatif dengan menggunakan metode analisis deskriptif komperatif. Hasil penelitian ini menjelaskan bahwa PT Indocitra Jaya Samudra sudah melakukan tahapan perlakuan akuntansi untuk biaya pengolahan limbah, telah mengakui biaya pengolahan limbah, pengukuran biaya lingkungan (dalam hal pengolahan limbah) yang dilakukan menggunakan satuan rupiah. Dalam menyajikan biaya pengolahan limbah sudah menyajikan sesuai PSAK Tahun 2013 serta sudah mengungkapkan kebijakan-kebijakan akuntansi terkait biaya pengolahan limbah.

Penelitian Nurhidayat *et al* (2020) meneliti tentang Penerapan Akuntansi Lingkungan berdasarkan *Triple Bottom Line* pada RSUD H. M. Djafar Harun Kabupaten Kolaka Utara. Penelitian ini menggunakan penelitian deskriptif kualitatif dengan pengumpulan data menggunakan data primer dan sekunder dengan wawancara mendalam dengan informan yang berada pada kawasan RSUD H. M. Djafar Harun Kabupaten Kolaka Utara. Hasil penelitian ini menunjukkan bahwa akuntansi lingkungan yang dilaksanakan oleh RSUD H. M. Djafar Harun Kabupaten Kolaka Utara secara umum telah memenuhi konsep *triple bottom line* yang mencakup pada tiga unsur utama yaitu *profit, people dan planet*. Hal ini tidak sejalan dengan penelitian (Hasiara *et al.*, 2018) yang meneliti tentang

Analisis Penerapan Akuntansi Lingkungan pada Rumah Sakit Medika Citra dalam proses Pengelolaan Limbah. Penelitian ini merupakan penelitian kualitatif dengan menggunakan metode deskriptif, dengan hasil penelitian ini menunjukkan bahwa RS Samarinda Medika Citra belum membuat laporan biaya lingkungan. Biaya lingkungan sejauh ini hanya berfokus pada biaya yang dikeluarkan oleh IPAL dan Incenerator, dan ada biaya yang terkait dengan kegiatan lingkungan yang tidak diakui oleh rumah sakit adalah biaya penyusutan peralatan yang berkaitan dengan pengelolaan lingkungan.

Penelitian Sari *et al* (2013) meneliti tentang Penerapan Akuntansi Lingkungan untuk Mengoptimalkan Tanggung Jawab Industri Gula, dengan menggunakan jenis penelitian deskriptif dengan pendekatan kualitatif. Hasil penelitian menunjukkan bahwa Pabrik Gula Lestari telah menerapkan akuntansi lingkungan tetapi penghijauan dianggarkan sebesar biaya sumbangan. Sedangkan pada penelitian Suaidah (2018) yang meneliti tentang Pengaruh Pengungkapan Akuntansi dan Kepemilikan Saham terhadap Nilai Perusahaan melalui Kinerja Keuangan. Di perusahaan manufaktur yang terdaftar di BEI sub sektor kemasan dan plastik. Hasil penelitian ini menunjukkan bahwa terdapat pengaruh pengungkapan akuntansi lingkungan dan kepemilikan saham terhadap nilai perusahaan melalui kinerja keuangan. Kinerja keuangan juga mampu memoderasi pengungkapan akuntansi lingkungan terhadap nilai perusahaan, dan juga kinerja keuangan mampu memoderasi kepemilikan saham terhadap nilai perusahaan. Karena itu, pengungkapan akuntansi lingkungan perlu dicantumkan ke dalam laporan keuangan agar nilai perusahaan semakin baik, selain itu komposisi

kepemilikan saham perusahaan juga di jadikan faktor agar nilai perusahaan semakin baik.

Penelitian Harjanti & Widajantie (2021) meneliti tentang Analisis Penerapan Akuntansi Lingkungan pada Rumah Sakit Umum Daerah dr. Mohammad Zyn Sampang. Hasil penelitiannya adalah RSUD dr. Mohammad Zyn telah menjalankan pengolahan limbah secara optimal. Namun, dalam pelaporannya belum menerapkan akuntansi lingkungan. Dalam pencatatannya, biaya terkait lingkungan akan dikelompokkan bersama akun-akun sejenis. Hal ini cukup sejalan dengan penelitian (Liana *et al.*, 2021) yang meneliti tentang Analisis Penerapan Akuntansi Lingkungan terhadap Pengelolaan Limbah sebagai salah satu bentuk Pertanggungjawaban Sosial di Pabrik Singkong di Dusun VI Kelurahan Sidodadi Kecamatan Pekalongan Kabupaten Lampung Timur. Desain penelitian yang digunakan dalam penelitian ini adalah penelitian kualitatif. Teknik analisis data data yang digunakan dalam penelitian ini adalah deskriptif komperatif. Hasil penelitian ini menyatakan bahwa pabrik singkong Dusun VI Kelurahan Sidodadi Kecamatan Pekalongan Kabupaten Lampung Timur sudah sesuai dengan PSAK Paragraf 82 dan 94, mengakui secara benar atas pos biaya pengolahan limbah serta pengukuran biaya pengolahan limbahnya telah sesuai dengan PSAK Paragraf 99 dan 101. Dalam penyajian biaya pengolahan limbah sudah sesuai dengan PSAK Nomor 1 Paragraf 10, menyajikan secara jelas biaya pengolahan limbah dalam biaya produksi yang tersaji dalam laporan laba rugi pabrik. Pabrik singkong sudah mengungkapkan kebijakan-kebijakan akuntansi terkait biaya pengolahan limbah dalam laporan posisi keuangan pabrik.

Tabel 1.2 Penelitian Terdahulu

No	Nama Peneliti	Metode/Pendekatan Penelitian	Hasil Penelitian
1	Nuryana dkk. (2018)	Penelitian Kualitatif dengan menggunakan metode deskriptif	Hasil penelitian ini menunjukkan bahwa Pemahaman implementasi <i>green accounting</i> di daerah Banjarnegara sudah baik.
2	Hati Ravika Permata (2018)	Penelitian Kuantitatif dengan menggunakan kuesioner	hasil penelitiannya menunjukkan bahwa terdapat perbedaan antara Universitas Riau Kepulauan dan Universitas Internasional Batam untuk variabel Keterlibatan dan Pelaporan Lingkungan, sedangkan tidak terdapat perbedaan yang signifikan antara Universitas Riau Kepulauan dan Universitas Internasional Batam untuk variabel Kesadaran dan Audit Lingkungan
3	Wulandari dkk. (2019)	Penelitian Kualitatif dengan menggunakan metode deskriptif	Yang menemukan bahwa penelitian ini sesuai dengan PSAK 1 tentang penyajian keuangan pelaporan, BUMDes "X" telah menyusun laporan yang berkaitan dengan dampak lingkungan
4	Lestari dkk. (2020)	Penelitian Kualitatif dengan metode deskripsi	hasil penelitiannya menemukan bahwa Pengungkapan biaya lingkungan pada PG. Madukismo sudah dilakukan dalam laporan biaya lingkungan yang timbul dari aktivitas pengolahan limbah
5	Islamey Fika Erisya. (2016)	Penelitian kualitatif dengan menggunakan pendekatan studi kasus	Hasil yang menunjukkan bahwa biaya-biaya pengelolaan limbah Rumah Sakit Paru Jember

			terdiri atas biaya pengadaan, biaya pemeliharaan, biaya bahan habis pakai, biaya pemeriksaan, dan biaya pengangkutan. Rumah sakit juga telah melakukan tahapan perlakuan akuntansi atas pengelolaan limbah yang telah dilakukan.
6	Andika dkk. (2017)	Penelitian Kualitatif dengan menggunakan metode deskriptif komperatif	hasil penelitian ini menjelaskan bahwa PT Indocitra Jaya Samudra sudah melakukan tahapan perlakuan akuntansi untuk biaya pengolahan limbah, telah mengakui biaya pengolahan limbah, pengukuran biaya lingkungan (dalam hal pengolahan limbah) yang dilakukan menggunakan satuan rupiah
7	Nurhidayat dkk. (2020)	Penelitian Kualitatif dengan menggunakan metode deskriptif	Hasil penelitian menunjukkan bahwa akuntansi lingkungan yang dilaksanakan oleh RSUD H. M. Djafar Harun Kabupaten Kolaka Utara secara umum telah memenuhi konsep <i>triple bottom line</i> yang mencakup pada tiga unsur utama yaitu <i>profit, people dan planet</i> .
8	Hasiara dkk. (2018)	Penelitian Kualitatif dengan menggunakan metode deskriptif	Hasil penelitian ini menunjukkan bahwa RS Samarinda Medika Citra belum membuat laporan biaya lingkungan.
9	Sari dkk. (2013)	Penelitian Kualitatif dengan menggunakan metode deskriptif	Hasil penelitian menunjukkan bahwa Pabrik Gula Lestari telah menerapkan akuntansi lingkungan tetapi penghijauan dianggarkan

			sebesar biaya sumbangan.
10	Suaidah Yunief Mujiati (2018)	Penelitian kuantitatif dengan menggunakan metode <i>purposive sampling</i>	Hasil penelitian ini menunjukkan bahwa terdapat pengaruh pengungkapan akuntansi lingkungan dan kepemilikan saham terhadap nilai perusahaan melalui kinerja keuangan.
11	Harjanti, W. N. dan Widajantie, T. D. (2021)	Penelitian Kualitatif dengan menggunakan metode deskriptif	Hasil penelitiannya adalah RSUD dr. Mohammad Zyn telah menjalankan pengolahan limbah secara optimal. Namun, dalam pelaporannya belum menerapkan akuntansi lingkungan.
12	Liana dkk. (2021)	Penelitian Kualitatif dengan menggunakan metode deskriptif komperatif	Hasil penelitian ini menyatakan bahwa parik singkong Dusun VI Kelurahan Sidodadi Kecamatan Pekalongan Kabupaten Lampung Timur sudah sesuai dengan PSAK Paragraf 82 dan 94, mengakui secara benar atas pos biaya pengolahan limbah serta pengukuran biaya pengolahan limbahnya telah sesuai dengan PSAK Paragraf 99 dan 101.

E. Tujuan dan Kegunaan Penelitian

a. Tujuan Penelitian

Berdasarkan dengan Rumusan Masalah yang telah disebutkan sebelumnya, maka tujuan dari penelitian ini adalah sebagai berikut:

1. Untuk mengetahui bagaimana penerapan Akuntansi Lingkungan pada PT Cahaya Mario Group.

2. Untuk mengetahui bagaimana rutinitas yang dilakukan PT Cahaya Mario Group dalam rangka kepedulian lingkungan
3. Untuk mengetahui bentuk kepedulian lingkungan PT Cahaya Mario Group berdasarkan konsep Metafora Amanah.

b. Kegunaan Penelitian

1. Kegunaan teoretis

Penelitian ini mencoba mengkaji seberapa efektif penerapan akuntansi lingkungan dalam perwujudan kepedulian lingkungan. merujuk dari tujuan tersebut penelitian ini dibingkai dengan menggunakan konsep metafora amanah yang merupakan sesuatu yang dipercayakan kepada orang lain untuk digunakan sebagaimana mestinya sesuai dengan keinginan yang mengamanahkan. Ini artinya pihak yang menerima amanah memiliki kewajiban untuk menjaga kepercayaan dengan benar dan digunakan seperti yang diinginkan oleh pemberi amanah. Metafora amanah digunakan untuk merancang dan mengoperasikan organisasi (Husain & Abdullah, 2015). Namun amanah yang dimaksudkan disini akan lebih terarah pada konsep tanggung jawab sosial atau kepedulian *stakeholder* dan masyarakat terhadap lingkungan.

2. Kegunaan Praktis

Penelitian ini diharapkan dapat menjadi acuan bagi perusahaan, artinya bahwa perusahaan bukan hanya badan usaha yang hanya berusaha mencari keuntungan saja, tetapi perusahaan merupakan bagian integral dari kondisi ekonomi, sosial dan lingkungan dimana tempatnya beroperasi. Akuntansi

lingkungan adalah akuntansi sosial sebagai bentuk tanggung jawab sosial, dalam hal ini kerusakan lingkungan yang terus-menerus membuat pemangku kepentingan mendorong perusahaan lebih peduli terhadap lingkungan.

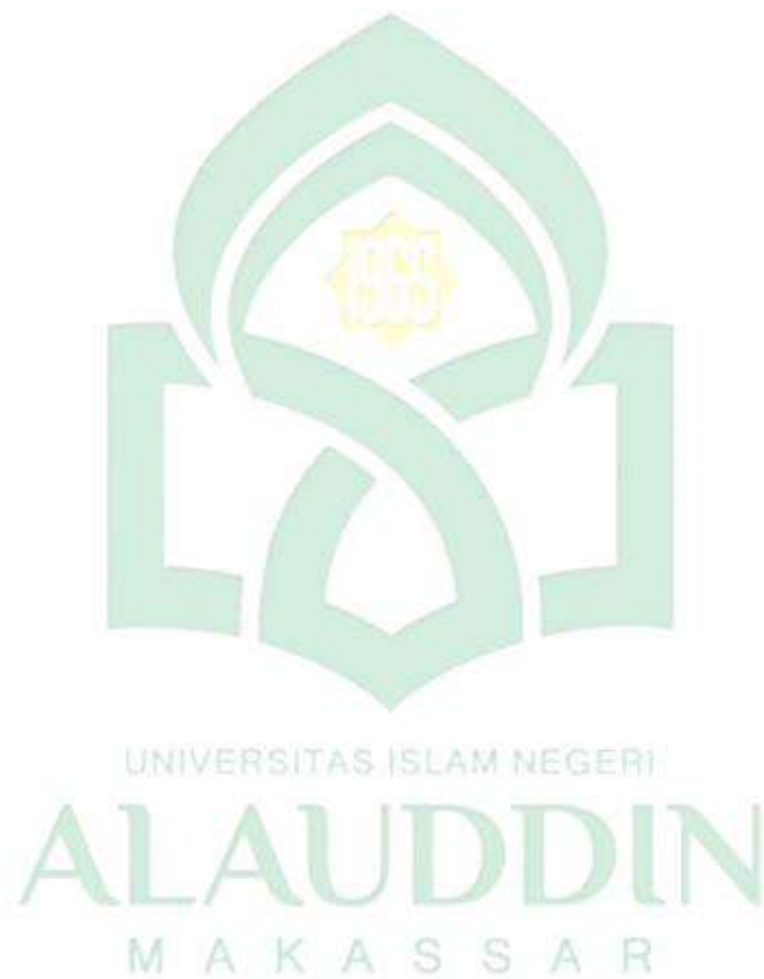

BAB II

TINJAUAN TEORETIS

A. Stakeholder theory

Rustiarini (2011) menyatakan bahwa *stakeholder theory* merupakan kelangsungan hidup perusahaan tergantung pada dukungan *stakeholder* yang mempengaruhi atau dapat dipengaruhi oleh aktivitas perusahaan. Teori *stakeholder* ini dikemukakan oleh Freeman (1984), dimana tidak hanya bertanggung jawab terhadap para pemilik tetapi juga memiliki tanggungjawab terhadap kondisi lingkungan dan sosial masyarakat (*social responsibility*). Akuntansi berwawasan lingkungan atau akuntansi hijau mencoba memasukkan nilai-nilai kearifan lingkungan dalam pencatatan akuntansi (Taurisianti & Kurniawati, 2014). Pengungkapan informasi keuangan, sosial, dan lingkungan merupakan dialog antara perusahaan dengan *stakeholder*-nya dan menyediakan informasi mengenai aktivitas perusahaan yang dapat mengubah persepsi dan ekspektasi (Nurhidayat *et al.*, 2020). Perusahaan akan berusaha untuk mencapai harapan *stakeholder* yang berkuasa dengan penyampaian pengungkapan, termasuk pelaporan aktivitas sosial dan lingkungan. Pengungkapan tersebut dilakukan dengan harapan dapat memenuhi kebutuhan *stakeholder*-nya serta mendapatkan dukungan dari *stakeholder*-nya demi keberlangsungan perusahaan.

Perusahaan adalah bagian dari beberapa elemen yang membentuk masyarakat dalam sistem sosial. Kondisi tersebut menciptakan sebuah hubungan timbal balik antara perusahaan dan para *stakeholder*. Hal ini berarti perusahaan harus melaksanakan peranannya secara dua arah yaitu untuk memenuhi kebutuhan

perusahaan itu sendiri maupun *stakeholders*. Menurut Freeman (2001) teori *stakeholder* adalah teori yang menggambarkan kepada pihak mana saja (*stakeholder*) perusahaan bertanggung jawab. Januarti & Apriyanti (2005) mengemukakan bahwa teori *stakeholder* mengasumsikan bahwa eksistensi perusahaan memerlukan dukungan *stakeholder* sehingga aktivitas perusahaan juga mempertimbangkan persetujuan dari *stakeholder*.

Stakeholders merupakan individu, sekelompok manusia, komunitas atau masyarakat baik secara keseluruhan maupun secara parsial yang memiliki hubungan serta kepentingan terhadap perusahaan. *Stakeholders theory* bukanlah sebuah entitas yang hanya beroperasi untuk kepentingannya sendiri namun harus memberikan manfaat bagi *stakeholder*-nya (pemegang saham, kreditor, konsumen, supplier, pemerintah, masyarakat, analis, dan pihak lain). Teori *stakeholder* digunakan sebagai dasar untuk menganalisis kelompok-kelompok yang mana perusahaan harus bertanggung jawab (Nurhidayat *et al.*, 2020). Perusahaan tidak hanya bertanggung jawab terhadap para pemilik tetapi juga memiliki tanggung jawab terhadap kondisi lingkungan dan sosial masyarakat (*social responsibility*). Akuntansi berwawasan lingkungan atau akuntansi hijau mencoba memasukkan nilai-nilai kearifan lingkungan dalam pencatatan akuntansi (Taurisianti & Kurniawati, 2014). Kerusakan lingkungan yang terus menerus membuat pemangku kepentingan mendorong perusahaan lebih peduli dengan lingkungan. Kebutuhan baru bagi *stakeholder* dalam mempertimbangkan kepedulian lingkungan menjadi tujuan perusahaan ikut berubah (Anindita, 2020).

B. Konsep Metafora Amanah

Konsep yang digunakan dalam penelitian ini adalah metafora amanah. Metafora ini mempunyai nuansa humanis dan transendental. Metafora amanah sebetulnya diangkat dari penelitian empiris yang dilakukan terhadap organisasi bisnis dan sosial yang secara eksplisit berdasarkan pada Syari'ah (Kalbarini & Suprayogi, 2015). Amanah adalah sesuatu yang dipercayakan kepada orang lain untuk digunakan sebagaimana mestinya sesuai dengan keinginan yang mengamanahkan. Ini artinya bahwa pihak yang mendapat amanah tidak memiliki hak penguasaan (pemilikan) mutlak atas apa yang diamanahkan. Pihak tersebut memiliki kewajiban untuk memelihara amanah tersebut dengan baik dan memanfaatkannya sesuai dengan yang dikehendaki oleh pemberi amanah (Triyuwono, 2000). Metafora amanah adalah metafora yang lebih luas dan komprehensif. Organisasi dengan metafora ini tidak saja mempunyai kepedulian terhadap kesejahteraan manusia (*stakeholders*), tetapi juga terhadap kesejahteraan (kelestarian) alam. Manusia dalam merefleksikan misinya ini bukannya tanpa aturan, kerana penerima amanah terikat pada tata aturan yang dikehendaki oleh pemberi amanah. Sebagaimana yang tertuang dalam: QS. Sad/38:26 yaitu:

يَدَاوُدُ إِنَّا جَعَلْنَاكَ خَلِيفَةً فِي الْأَرْضِ فَاحْكُم بَيْنَ النَّاسِ بِالْحَقِّ وَلَا تَتَّبِعِ الْهَوَىٰ فَيُضِلَّكَ عَنْ سَبِيلِ اللَّهِ

Terjemahnya:

“Hai Daud, sesungguhnya Kami menjadikan kamu khalifah (penguasa) di muka bumi, maka berilah keputusan (perkara) di antara manusia dengan adil dan janganlah kamu mengikuti hawa nafsu, karena ia akan menyesatkan kamu dari jalan Allah (Kementerian Agama RI, 2021).”

Tafsir ayat ini berdasarkan dalam Al-Misbah yang menyatakan bahwa Allah memberikan wahyu kepadanya dengan berfirman, "Hai Dawud, sesungguhnya Kami telah menjadikan kamu sebagai khalifah Kami di muka bumi. Oleh karena itu, berilah keputusan di antara manusia sesuai dengan syariat Kami. Jangan mengikuti hawa nafsu dalam mengambil keputusan sehingga kamu keluar dari jalan Allah. Sesungguhnya orang-orang yang keluar dari jalan Allah dengan mengikuti hawa nafsu akan mendapat azab yang pedih, karena lalai akan hari pembalasan (Shihab, 2002).

Berdasarkan ayat di atas makna yang dapat dipetik adalah Allah menghendaki bahwa setiap organisasi yang dikelola manusia harus dilakukan dengan cara-cara yang adil. Dan jangan pernah mengikuti hawa nafsu, karena akan menyesatkan kamu dari jalan Allah. Untuk mengetahui dengan tepat apa yang dimaksud adil, penerima amanat (manusia) dapat menggunakan potensi internal yang dimilikinya secara baik dan seimbang. Potensi internal yang fitnah tersebut adalah akal dan hati nurani. Potensi utama ini diharapkan manusia mampu membaca kehendak Tuhan, baik yang dinyatakan secara verbal maupun non verbal. Salah satu kehendak yang secara eksplisit dinyatakan Tuhan adalah bahwa semua tindakan yang dilakukan oleh setiap manusia yaitu tindakan untuk menunaikan amanah harus dilakukan dalam pengabdian kepada pemberi amanah (Triyuwono, 2000).

Morgan (1986) menyatakan bahwa metafora adalah suatu cara berpikir dan melihat yang mempengaruhi cara seseorang melakukan interpretasi dan memahami realitas sosialnya. Amanah adalah sesuatu yang dipercayakan kepada

orang lain untuk digunakan sebagaimana mestinya sesuai dengan keinginan yang mengamanahkan (Kalbarini & Suprayogi, 2015). Amanah dalam konteks ekonomi menyatakan bahwa segala sumber daya milik Allah dan manusia adalah seseorang yang diberi amanah untuk menyebar misi sakral yang ditugaskan kepadanya.

Implementasi amanah tersebut juga membutuhkan strategi yang lebih humanis dalam sebuah metafora, metafora amanah yang dikembangkan merupakan kiasan. Metafora amanah digunakan untuk mendesain dan mengoperasikan organisasi (Husain & Abdullah, 2015). Namun amanah yang dimaksudkan disini akan lebih terarah pada konsep tanggung jawab sosial atau kepedulian *stakeholder* dan masyarakat terhadap lingkungan. Metafora amanah adalah metafora yang lebih luas dan komprehensif. Organisasi dengan metafora ini tidak saja mempunyai kepedulian terhadap kesejahteraan manusia (*stakeholders*), tetapi juga terhadap kesejahteraan (kelestarian) alam. Manusia dalam merefleksikan misinya ini bukannya tanpa aturan, kerana penerima amanah terikat pada tata aturan yang dikehendaki oleh pemberi amanah.

C. Akuntansi Lingkungan

Akuntansi lingkungan merupakan pos modern dari akuntansi sosial sebagai bentuk tanggung jawab sosial. Tujuan dari akuntansi lingkungan adalah dipatuhinya perundangan perlindungan lingkungan untuk menemukan efisiensi yang mengurangi kerusakan lingkungan (Sari *et al.*, 2013). Akuntansi lingkungan kerap kali dikelompokkan dalam wacana akuntansi sosial. Hal ini terjadi karena kedua diskursus tersebut memiliki tujuan yang sama, yaitu menginternalisasi eksternalitas (lingkungan sosial dan lingkungan ekologis), baik positif maupun

negatif, ke dalam laporan keuangan perusahaan (Musyarofah, 2013). Akuntansi lingkungan mempunyai peran penting terhadap perusahaan, hal ini dikarenakan adanya akuntansi lingkungan dapat membantu perusahaan dalam menghemat pengeluaran serta membantu menganalisis biaya tersembunyi dan adanya akuntansi lingkungan dapat membantu pengambilan keputusan terkait dengan lingkungan, selain itu akuntansi lingkungan menunjukkan tanggung jawab perusahaan terhadap lingkungan (Pratiwi & Wuryani, 2013).

Akuntansi lingkungan menurut Badan Perlindungan Lingkungan Amerika Serikat atau *United States Environmental Protection Agency* (US EPA) (Sari *et al.*, 2013) mengemukakan bahwa “Akuntansi lingkungan adalah: suatu fungsi penting tentang gambaran biaya-biaya lingkungan upaya diperhatikan oleh para *stakeholder* perusahaan yang mampu mendorong dalam pengidentifikasian cara-cara mengurangi atau menghindari biaya-biaya ketika pada waktu yang bersamaan sedang memperbaiki kualitas lingkungan. Tujuan dari akuntansi lingkungan menurut (Sari *et al.*, 2013) akuntansi lingkungan merupakan sarana informasi dalam sebuah alat manajemen lingkungan dalam menentukan fasilitas pengelolaan lingkungan dan akuntansi lingkungan sebagai alat komunikasi dengan masyarakat digunakan dalam menyampaikan dampak negatif lingkungan.

Menurut Sari *et al* (2013) mengklasifikasikan biaya lingkungan kedalam kategori biaya berdasarkan model kualitas biaya lingkungan yang terbagi atas 5 kategori antara lain: biaya pencegahan, biaya penilaian, biaya kesalahan internal, biaya kesalahan eksternal dan nilai tambah. Akuntansi lingkungan ini digunakan sebagai media dalam pelaporan tanggung jawab sosial dibidang lingkungan

kepada *stakeholder* khususnya wujud dari ketataan hukum industri kepada pemerintah dalam meningkatkan pembangunan berkelanjutan. Hal ini sesuai peraturan pemerintah pasal 74 Undang-Undang No.40 tahun 2007 tentang tanggung jawab sosial menyatakan setiap perseroan yang menjalankan usaha dibidang sumber daya alam wajib melaksanakan tanggung jawab sosial dan lingkungan yang dianggarkan dan diperhitungkan sebagai biaya perseroan yang pelaksanaannya dilakukan dengan memperhatikan kepatutan dan kewajaran. Astuti (2012) mengatakan bahwa keberhasilan akuntansi lingkungan tidak hanya tergantung pada ketepatan dalam penggolongan semua biaya-biaya yang dibuat oleh perusahaan, akan tetapi kemampuan dan keakuratan data akuntansi perusahaan dalam menekan dampak lingkungan yang ditimbulkan dari aktivitas perusahaan. Biaya lingkungan merupakan dampak yang timbul dari sisi keuangan maupun non keuangan yang harus dipikul sebagai akibat dari kegiatan yang mempengaruhi kualitas lingkungan (Pentiana, 2019). Biaya lingkungan yang terjadi dalam perusahaan merupakan salah satu biaya *overhead* pabrik yang sulit sekali untuk diidentifikasi secara langsung dikarenakan biaya-biaya tersebut seringkali tersembunyi dalam pusat biaya dan tidak ada bukti pencatatan ataupun pelaporan yang sangat jelas terkait dengan biaya-biaya lingkungan kualitas lingkungan (Ikhsan, 2008).

Akuntansi lingkungan juga di tekankan dalam islam sebagai salah satu bentuk pertanggung jawaban. Akuntansi yang dimaksud bukan hanya mengenai akuntansi lingkungan saja tetapi mencakup akuntansi dalam semua aspek kehidupan. Seperti yang terdapat dalam: QS. Al-Muddassir/74:38 yaitu:

كُلُّ نَفْسٍ بِمَا كَسَبَتْ رَهِيْنَةٌ

Terjemahannya:

“setiap orang bertanggung jawab atas apa yang telah dilakukannya (Kementerian Agama RI, 2021).”

Menurut tafsir Al-Misbah dari surah diatas, maka dapat dikatakan bahwa setiap manusia bertanggung jawab atas segala perkataan dan perbuatannya dalam hidup ini dan dimasa yang akan datang. Setiap manusia adalah pemimpin baik untuk dirinya sendiri maupun untuk orang lain. Seorang pemimpin harus memiliki sifat amanah, karena dengan cara ini manusia akan bertanggung jawab atas kepemimpinannya (Shihab, 2002).

Berdasarkan ayat di atas makna yang dapat dipetik adalah setiap manusia harus bertanggung jawab terhadap apa yang telah dia lakukan di muka bumi ini. Setiap perkataan dan perbuatan manusia harus bisa bertanggung jawab dari apa yang dia perbuat di masa lalu maupun masa depan yang akan datang. Karena manusia merupakan pimpinan baik untuk dirinya maupun untuk orang lain.

D. Kepedulian Lingkungan

Kepedulian lingkungan adalah suatu alat prediksi yang memungkinkan atas perilaku pembelian produk ramah lingkungan dan bisa menjadi faktor utama dalam proses pengambilan keputusan. Kepedulian lingkungan dianggap sebagai suatu tingkat komitmen dan emosional terhadap berbagai isu mengenai lingkungan (Rini *et al.*, 2017). Menurut penelitian Rini *et al* (2017) kepedulian lingkungan dapat dianggap sebagai perhatian terhadap fakta-fakta dan perilaku dari diri sendiri dengan konsekuensi tertentu untuk lingkungan. Menurut Badu

(2019) masalah yang berkaitan dengan lingkungan merupakan tanggung jawab sosial perusahaan terhadap masyarakat, yang mana ini disebut dengan istilah *Corporate Social Responsibilities (CSR)*. Sulit dipungkiri bahwa wacana CSR yang sebelumnya merupakan isu marjinal kini telah menjelma menjadi isu sentral. CSR kini semakin populer dan bahkan ditempatkan diposisi yang kian terhormat. Peran CSR telah memberikan pengaruh terhadap nilai perusahaan yang tercermin pada kualitas laba, karena dunia bisnis dituntut untuk mampu menyeimbangkan pencapaian kinerja ekonomi (*profit*), kinerja sosial (*people*), dan kinerja lingkungan (*planet*) atau disebut *triple bottom-line performance*. Orientasi praktik bisnis yang selama ini pada maksimalisasi laba perlu dikaji ulang (Witjaksono & Djaddang, 2018).

Tanggung jawab sosial merupakan salah satu upaya menunjukkan kepedulian industri. Bentuk kepedulian ini bermacam-macam antara lain perlindungan lingkungan, jaminan kerja, hak asasi manusia, interaksi dan keterlibatan perusahaan dengan masyarakat. Sari *et al* (2013) menyebutkan bahwa adanya tanggung jawab industri menjadi sebuah gagasan untuk tidak lagi dihadapkan pada tanggung jawab yang berpijak pada *single bottom line* tetapi berpijak pula *tripel bottom lines*. *Single bottom line* merupakan nilai perusahaan yang merefleksikan tanggung jawab sosial dalam kondisi keuangan saja, sedangkan untuk *tripel bottom lines* tidak hanya berpijak pada keuangan saja tetapi berpijak pula pada lingkungan dan sosial perusahaan dalam meningkatkan pembangunan berkelanjutan. Pada *single bottom line* perusahaan hanya merefleksikan keuntungan saja tanpa memperhatikan pada aspek sosial dan

lingkungan sedangkan pada *tripel bottom lines* memperhatikan pada aspek ekonomi, sosial dan lingkungan yang dapat meningkatkan pertumbuhan berkelanjutan bagi kelangsungan industri.

Kepedulian lingkungan ini menunjukkan nilai dasar dan sikap seseorang dalam memperhatikan dan bertindak proaktif terhadap kondisi atau keadaan di sekitar lingkungan perusahaan. Menunjukkan sikap keberpihakan untuk melibatkan diri dalam persoalan lingkungan dan perlakuan terhadap limbah perusahaan. Rini *et al* (2017) menunjukkan bahwa pengetahuan lingkungan adalah serangkaian pengetahuan ekologis yang dimiliki oleh individu mengenai lingkungan. Rini *et al* (2017) menganggap bahwa pengetahuan mengenai ekologis adalah suatu pengetahuan dasar yang dimiliki oleh seorang tentang hal-hal yang bisa dilakukan untuk membantu dalam aktivitas perlindungan lingkungan. Kepedulian lingkungan dianggap sebagai suatu tingkat komitmen dan emosional terhadap berbagai isu mengenai lingkungan (Rini *et al.*, 2017). Menurut Rini *et al* (2017) kepedulian lingkungan dapat dianggap sebagai perhatian terhadap fakta-fakta dan perilaku dari perusahaan dan masyarakat dengan konsekuensi tertentu untuk lingkungan. Julina (2013) menemukan bahwa kepedulian atau perhatian terhadap isu lingkungan dapat berpengaruh terhadap sikap tanggung jawab sosial. Tanggung jawab sosial merupakan salah satu upaya menunjukkan kepedulian industri. Bentuk kepedulian ini bermacam-macam antara lain perlindungan lingkungan, jaminan kerja, hak asasi manusia, interaksi dan keterlibatan perusahaan dengan masyarakat. Di dalam Al-Qur'an juga menerangkan mengenai

kepedulian lingkungan seperti yang terdapat dalam: QS. Ar-Rum/30:41 yang berbunyi:

ظَهَرَ الْفَسَادُ فِي الْبَرِّ وَالْبَحْرِ بِمَا كَسَبَتْ أَيْدِي النَّاسِ لِيُذِيقَهُمْ بَعْضَ
الَّذِي عَمِلُوا لَعَلَّهُمْ يَرْجِعُونَ

Terjemahnya:

“Telah nampak kerusakan di darat dan di laut disebabkan karena perbuatan tangan manusia, Allah menghendaki agar mereka merasakan sebagian dari (akhirat) perbuatan mereka, agar mereka kembali (ke jalan yang benar) (Kementerian Agama RI, 2021).”

Menurut tafsir Al-Misbah surah diatas menjelaskan tentang penafsiran Surah ar-Rum ayat 41, bahwa telah tampak kerusakan di darat ,seperti kebakaran, kekeringan, kerusakan, kerugian perniagaan dan ketertenggelaman. Begitu juga di laut terjadi kerusakan ekologi seperti kekurangan hasil laut, ikan dan terumbu karang yang rusak, yang disebabkan oleh kejahatan dan dosa-dosa yang diperbuat manusia. Allah menghendaki untuk menghukum manusia di dunia dengan perbuatan-perbuatan mereka, agar mereka bertaubat dari kemaksiatan. Sehingga Allah menurunkan bencana sebagai akibat perbuatan dosa dan pelanggaran yang mereka lakukan agar mereka kembali ke jalan Allah (Shihab, 2002).

Berdasarkan ayat di atas makna yang dapat dipetik adalah janganlah kamu merusak alam yang sudah diciptakan sebaik-baiknya, sesungguhnya Allah SWT tidak menyukai hambanya yang membuat kerusakan di darat maupun di laut. Sehingga Allah menghendaki untuk menghukum manusia di dunia dengan perbuatan-perbuatan yang telah mereka perbuat. Supaya mereka bertaubat akan

perbuatan maksiat yang telah mereka perbuat di masa lampau dan kembali ke jalan yang benar.

E. Akuntansi lingkungan dalam metafora amanah

Akuntansi lingkungan menurut Yenti *et al* (2020) merupakan bagian dari akuntansi sosial yang didalamnya terdapat akuntansi keprilakuan, akuntansi lingkungan digunakan untuk *assessment* dan *disclosur* biaya yang muncul akibat dari dampak kegiatan produksi dan pelayanan terhadap kondisi lingkungan melalui pelaporan terhadap biaya yang timbul terhadap produksi yang berdampak terhadap lingkungan dalam praktek akuntansi perusahaan atau lembaga pemerintah. Idealnya biaya lingkungan dilaporkan secara terpisah dengan menyusun laporan biaya lingkungan secara khusus, merujuk kepada klasifikasi biayanya. Tujuan laporan biaya lingkungan adalah sebagai alat evaluasi kinerja operasional perusahaan, perusahaan telah seharusnya menyediakan rekening biaya khusus pengelolaan limbah dalam laporan, dengan tujuan untuk meyakinkan *stakeholder* tentang kepedulian suatu entitas terhadap lingkungan eksternal perusahaan (Yenti *et al.*, 2020).

Akuntansi lingkungan kerap kali dikelompokkan dalam wacana akuntansi sosial. Hal ini terjadi karena kedua diskursus tersebut memiliki tujuan yang sama, yaitu menginternalisasi eksternalitas (lingkungan sosial dan lingkungan ekologis), baik positif maupun negatif, ke dalam laporan keuangan perusahaan (Musyarofah, 2013). Akuntansi lingkungan mempunyai peran penting terhadap perusahaan, hal ini dikarenakan adanya akuntansi lingkungan dapat membantu perusahaan dalam menghemat pengeluaran serta membantu menganalisis biaya tersembunyi dan

adanya akuntansi lingkungan dapat membantu pengambilan keputusan terkait dengan lingkungan selain itu akuntansi lingkungan menunjukkan tanggung jawab perusahaan terhadap lingkungan (Pratiwi & Wuryani, 2013).

Dalam konsep implementasi amanah tersebut juga membutuhkan strategi yang lebih humanis dalam sebuah metafora, metafora amanah yang dikembangkan merupakan kiasan. Metafora amanah digunakan untuk mendesain dan mengoperasikan organisasi (Husain & Abdullah, 2015). Namun amanah yang dimaksudkan disini akan lebih terarah pada konsep tanggung jawab sosial atau kepedulian *stakeholder* dan masyarakat terhadap lingkungan. Menurut Astuti (2012) mengatakan bahwa keberhasilan akuntansi lingkungan tidak hanya tergantung pada ketepatan dalam penggolongan semua biaya-biaya yang dibuat oleh perusahaan, akan tetapi kemampuan dan keakuratan data akuntansi perusahaan dalam menekan dampak lingkungan yang ditimbulkan dari aktivitas perusahaan.

F. Kepedulian lingkungan dalam metafora amanah

Kepedulian lingkungan adalah suatu alat prediksi yang memungkinkan atas perilaku pembelian produk ramah lingkungan dan bisa menjadi faktor utama dalam proses pengambilan keputusan konsumen (Rini *et al.*, 2017). lingkungan merupakan tanggung jawab sosial perusahaan terhadap masyarakat, yang mana ini disebut dengan istilah *Corporate Social Responsibilities* (CSR). Sulit dipungkiri bahwa wacana CSR yang sebelumnya merupakan isu marjinal kini telah menjelma menjadi isu sentral. CSR kini semakin populer dan bahkan ditempatkan

diposisi yang kian terhormat. Karena itu, kian banyak pula kalangan dunia usaha dan pihak-pihak terkait mulai merespons wacana ini (Badu, 2019).

Dalam konsep amanah tersebut adalah sesuatu yang dipercayakan kepada orang lain untuk digunakan sebagaimana mestinya sesuai dengan keinginan yang mengamanahkan (Kalbarini & Suprayogi, 2015). Amanah dalam konteks ekonomi menyatakan bahwa segala sumber daya milik Allah dan manusia adalah seseorang yang diberi amanah untuk menyebar misi sakral yang ditugaskan kepadanya. Metafora amanah sebetulnya diangkat dari penelitian empiris yang dilakukan terhadap organisasi bisnis dan sosial yang secara ekplisit berdasarkan pada Syari'ah (Kalbarini & Suprayogi, 2015).

Amanah adalah sesuatu yang dipercayakan kepada orang lain untuk digunakan sebagaimana mestinya sesuai dengan keinginan yang mengamanahkan. Ini artinya bahwa pihak yang mendapat amanah tidak memiliki hak penguasaan (pemilikan) mutlak atas apa yang diamanahkan. Amanah yang dimaksud yaitu berhubungan dengan CSR atau tanggung jawab sosial dimana pihak tersebut memiliki kewajiban untuk memelihara amanah tersebut dengan baik dan memanfaatkannya sesuai dengan yang dikehendaki oleh pemberi amanah (Triyuwono, 2000).

G. Kepedulian lingkungan dalam mewujudkan akuntansi lingkungan

Kepedulian lingkungan ini menunjukkan nilai dasar dan sikap seseorang dalam memperhatikan dan bertindak proaktif terhadap kondisi atau keadaan di sekitar lingkungan perusahaan. Menunjukkan sikap keberpihakan untuk melibatkan diri dalam persoalan lingkungan dan perlakuan terhadap limbah

perusahaan. Rini *et al* (2017) menunjukkan bahwa pengetahuan lingkungan adalah serangkaian pengetahuan ekologis yang dimiliki oleh individu mengenai lingkungan. Rini *et al* (2017), menganggap bahwa pengetahuan mengenai ekologis adalah suatu pengetahuan dasar yang dimiliki oleh seorang tentang hal-hal yang bisa dilakukan untuk membantu dalam aktivitas perlindungan lingkungan.

Menurut penelitian Rini *et al* (2017) kepedulian lingkungan dapat dianggap sebagai perhatian terhadap fakta-fakta dan perilaku dari diri sendiri dengan konsekuensi tertentu untuk lingkungan. Menurut penelitian Badu (2019) masalah yang berkaitan dengan lingkungan merupakan tanggung jawab sosial perusahaan terhadap masyarakat, yang mana ini disebut dengan istilah *Corporate Social Responsibilities* (CSR). Dimana CSR merupakan tanggung jawab perusahaan terhadap para pemangku kepentingan (*stakeholders*) dan/atau pihak yang terkena dampak dari keberadaan perusahaan. Adanya dampak dari aktivitas perusahaan telah menyadarkan bahwa kerusakan lingkungan yang terjadi dapat dikurangi agar dapat dimanfaatkan oleh generasi mendatang (Oktariani & Mimba, 2014). Rofiqkoh & Priyadi (2016) menyatakan bahwa pada hakikatnya setiap manusia maupun organisasi memiliki tanggung jawab sosial terhadap lingkungan.

Akuntansi lingkungan mempunyai peran penting terhadap perusahaan, hal ini dikarenakan adanya akuntansi lingkungan dapat membantu perusahaan dalam menghemat pengeluaran serta membantu menganalisis biaya tersembunyi dan adanya akuntansi lingkungan dapat membantu pengambilan keputusan terkait dengan lingkungan selain itu akuntansi lingkungan menunjukkan tanggung jawab

perusahaan terhadap lingkungan (Sari *et al.*, 2013). Tanggung jawab sosial merupakan salah satu upaya menunjukkan kepedulian industri terhadap lingkungan. Bentuk kepedulian ini bermacam-macam antara lain perlindungan lingkungan, jaminan kerja, hak asasi manusia, interaksi dan keterlibatan perusahaan dengan masyarakat.

H. Kerangka Konseptual

Dalam penelitian, ada model pemikiran yang harus dikembangkan agar nantinya penelitian ini dapat dilakukan secara sistematis dan hasilnya dapat dipahami secara mudah. Banyak model pemikiran yang dapat digunakan, dan peneliti memilih untuk menggunakan model sesuai dengan judul yang diangkat **“Akuntansi Lingkungan dalam bingkai Metafora Amanah: Perwujudan Kepedulian Lingkungan”**. Pembahasan dimulai dari konsep metafora amanah dimana amanah yang dimaksud yaitu tanggung jawab sosial atau CSR yang ditawarkan sebagai peninjau sekaligus solusi lalu diperkuat dengan teori penunjang. Setelah itu, pembahasan dilanjutkan dengan pembahasan pokok permasalahan. Penelitian pada dasarnya bertujuan untuk meninjau pentingnya kepedulian lingkungan pada suatu perusahaan. Berdasarkan penjelasan diatas secara sederhana kerangka konseptual dapat dijelaskan melalui gambar berikut:

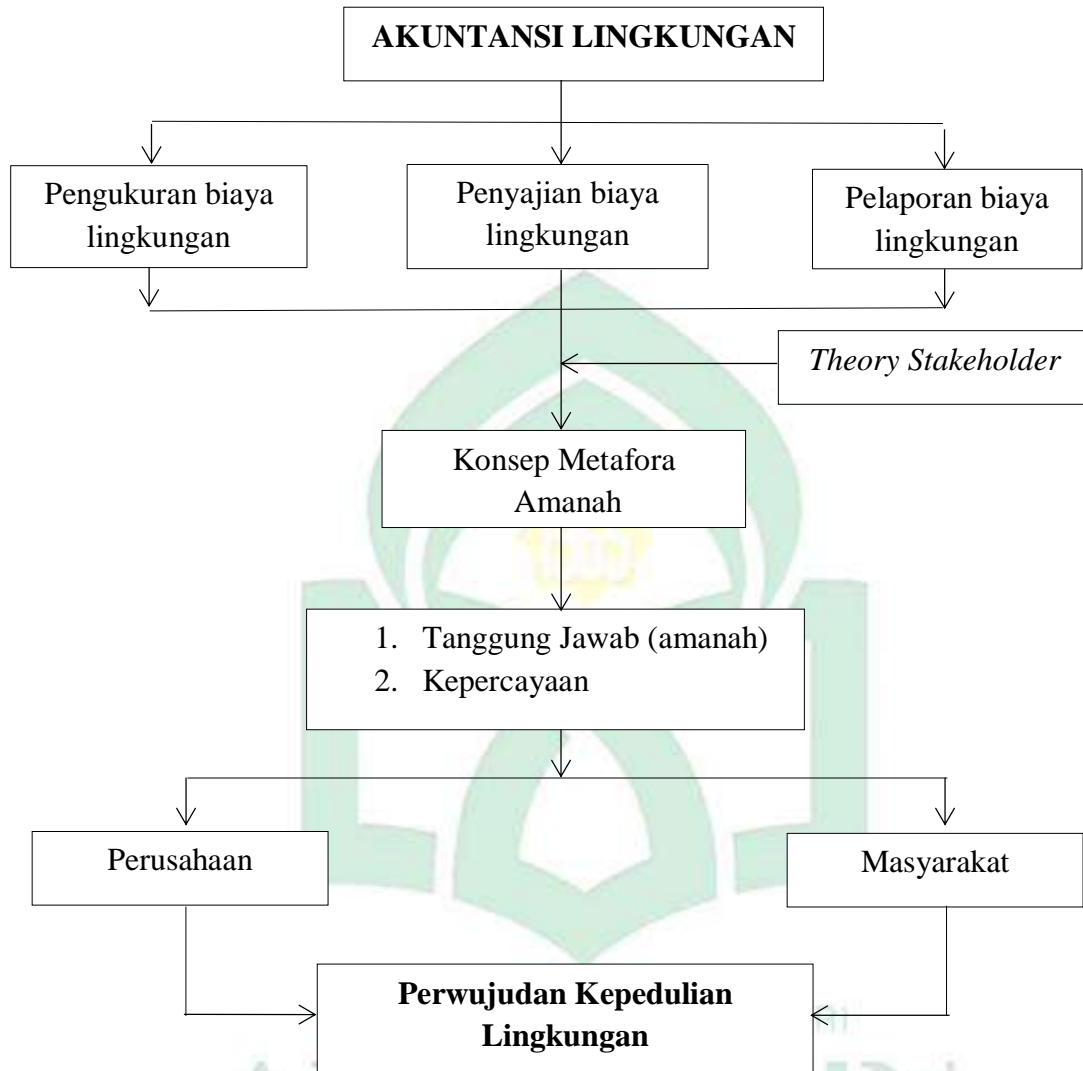
Gambar 2.1 Kerangka Konseptual

BAB III

METODOLOGI PENELITIAN

A. Jenis Penelitian

Jenis penelitian yang digunakan adalah jenis penelitian kualitatif, yaitu mendeskripsikan aspek-aspek yang berkaitan dengan objek penelitian secara mendalam. Penelitian kualitatif digambarkan sebagai penelitian yang bermaksud untuk memahami fenomena tentang apa yang dialami oleh subjek penelitian misalnya perilaku, persepsi, motivasi, tindakan dan lain lain, secara holistik, dan dengan cara deskripsi dalam bentuk kata-kata dan bahasa, pada suatu konteks khusus yang alamiah dan dengan memanfaatkan berbagai metode alamiah (Atmadja, 2013). Penelitian kualitatif bertujuan untuk mengetahui makna yang tersembunyi, memahami interaksi sosial, mengembangkan teori, memastikan kebenaran data, dan meneliti sejarah perkembangan (Atmadja, 2013). Alasan yang utama dari pemilihan jenis penelitian kualitatif untuk lebih memahami bagaimana meninjau perilaku perusahaan dalam perwujudan kepedulian lingkungan. Berdasarkan konsep *metafora amanah* yang ditunjang dengan teori *stakeholder* dan teori keagenan. Dan Pendekatan penelitian memberikan asumsi mengenai dunia sosial, sebagaimana ilmu pengetahuan dikelola dan apa yang sesungguhnya merupakan masalah, solusi, kriteria pembuktian.

B. Lokasi Penelitian

Penelitian ini dilakukan di PT Cahaya Mario Group yang berlokasi di Jl. Poros Sidrap Enrekang Tator, Desa Mario, Kecamatan Kulo, Kabupaten

Sidenreng Rappang, Sulawesi Selatan. PT Cahaya Mario Group adalah salah satu perusahaan peternakan ayam terbesar di kabupaten Sidenreng Rappang.

C. Pendekatan Penelitian

Penelitian ini menggunakan pendekatan fenomenologi, penelitian interpretif berpandangan bahwa realitas sosial secara sadar dan aktif, dibangun sendiri oleh individu. Menurut Anggraini (2017), pendekatan secara interpretif berbicara tentang hubungan timbal balik antara kehidupan pribadi dan respon publik pada masalah-masalah pribadi. Realitas itu ada dalam bermacam-macam konstruksi mental, berdasarkan pengalaman sosial, bersifat lokal dan spesifik tergantung orang yang melakukannya. Penelitian Darmayasa & Aneswari (2015), menyebutkan Paradigma interpretif berdasarkan Burrell dan Morgan (1979) yaitu solipsisme, fenomenologi, hermeneutik, *ethnomethodology*, dan interaksionisme simbolik. Menurut Crewswell (2015) “fenomenologi yaitu pendekatan penelitian yang menekankan pada esensi atau hakikat dari suatu fenomena yang dialami oleh beberapa individu”. Mujib (2015) Fenomenologi berangkat dari pola pikir sub-subyektivisme, yang tidak hanya memandang dari suatu gejala yang tampak, akan tetapi berusaha menggali makna dibalik gejala itu. Terdapat tiga macam fenomenologi yaitu, Tiga macam fenomenologi itu adalah fenomenologi transdental, fenomenologi eksistensial, dan fenomenologi sosiologi. Namun peneliti memilih menggunakan fenomenologi transdental karena dapat digunakan dalam penelitian dan berpusat pada pemaknaan terhadap individual dalam memahami konteks tertentu. Menurut Dewi & Mitrawan (2020), Fenomenologi transdental secara ringkasnya kita berusaha untuk membuat sebuah makna

menyingkap dirinya sendiri, tanpa perlu kita berusaha untuk ikut campur tangan terhadap makna tersebut. Penelitian fenomenologi transendental pada dasarnya digunakan untuk mencari esensi-esensi kesadaran dan esensi ideal dari objek-objek. Demi tercapainya kemurnian dan esensi itu maka diperlukan sebuah metode untuk menemukan langkah-langkah agar realitas bisa berbicara atas namanya sendiri.

D. Jenis dan Sumber Data

Jenis data yang digunakan dalam penelitian ini adalah data subjek yang diperoleh melalui responden penelitian berupa informan yang diwawancarai dan dokumenter. Data subjek adalah jenis data penelitian yang berupa opini, sikap, pengalaman atau karakteristik dari seseorang atau sekelompok orang yang menjadi subjek penelitian (responden). Sumber data penelitian ini adalah data primer dan data sekunder (Indriantoro & Supomo, 2014).

1. Data primer

Data primer merupakan data yang diperoleh melalui wawancara mendalam sesuai dengan pedoman wawancara yang telah disiapkan sebelumnya. Data primer merupakan sumber data penelitian yang diperoleh secara langsung dari sumber asli (tidak melalui media perantara). Data primer dapat berupa opini subjek (orang) secara individual atau kelompok, hasil observasi terhadap suatu benda (fisik), kejadian atau kegiatan, dan hasil pengujian. Adapun informan dalam penelitian ini dapat dilihat pada table berikut:

Tabel 3.1. Informan Penelitian

No	Nama	Instansi	Jabatan
1.	Muhammad Furqan	PT Cahaya Mario Group	Kepala Akuntansi dan Keuangan
2.	H. Fatahuddin	PT. Cahaya Mario Group	Kepala Bagian Pengelolaan
3.	Novitasari	Desa Mario	Masyarakat

2. Data sekunder

Data sekunder adalah sumber data penelitian diperoleh secara tidak langsung melalui media perantara (diperoleh dan dicatat oleh pihak lain). Data sekunder ini berupa dokumen/laporan seperti buku, jurnal, dan dokumen-dokumen yang relevan yang terkait dengan akuntansi lingkungan.

E. Metode Pengumpulan Data

Agar dapat diperoleh data yang dapat diuji kebenarannya, relevan, dan lengkap maka dalam penelitian ini digunakan metode penelitian lapangan. Penelitian lapangan dilakukan dengan melakukan wawancara dan dokumentasi pada entitas yang akan dijadikan objek penelitian untuk mendapatkan data-data yang lengkap dan akurat yang berguna dalam penelitian. Dalam mengadakan pengumpulan data penelitian, penulis menggunakan metode sebagai berikut:

1. Wawancara

Wawancara merupakan pertemuan dua orang untuk bertukar informasi dan ide melalui tanya jawab, sehingga dapat dikonstruksikan makna dalam satu topik tertentu (Sugiyono, 2014). Wawancara yaitu teknik pengumpulan data dengan mengadakan wawancara dan tanya jawab secara langsung dengan narasumber atau personal yang terkait seputar pokok permasalahan penelitian.

2. Dokumentasi

Dokumentasi yaitu teknik pengumpulan data dengan cara menggunakan data-data sekunder yang ada pada lokasi atau tempat dilakukannya penelitian berupa laporan-laporan, catatan-catatan dan rekaman data kinerja serta materi pendukung lainnya (Sugiyono, 2014). Peneliti dalam hal ini sangat membutuhkan sumber tertulis agar memudahkan peneliti mengingat hal-hak inti dari jawaban yang diberikan oleh informan, selain itu foto juga bermanfaat untuk digunakan dalam membaca situasi yang ada.

3. Studi pustaka

Studi pustaka merupakan teknik pengumpulan data dengan melakukan penelusuran dengan menggunakan informasi dari buku, jurnal, makalah dan perundang-undangan terkait dengan objek penelitian untuk mendapatkan konsep dan data-data yang relevan dengan perusahaan yang dikaji sebagai penunjang penelitian (Nazir:1988).

4. *Internet searching*

Internet searching merupakan penelitian yang dilakukan dengan mengumpulkan berbagai tambahan referensi yang bersumber dari internet guna melengkapi referensi penulis serta digunakan untuk menemukan fakta atau teori berkaitan masalah yang diteliti.

F. Teknik Analisis Data

Analisis data adalah suatu kegiatan yang dilakukan untuk memproses dan menganalisis data yang telah terkumpul. Tujuan utama analisis data adalah menyediakan informasi untuk memecahkan masalah (Putri, 2019). Pada penelitian

ini teknik analisis yang digunakan adalah model analisis yang dicetuskan oleh Miles dan Huberman model metode analisis data interaktif, aktivitas dalam analisis data kualitatif ada tiga, yaitu tahap reduksi data, display data, dan kesimpulan atau verifikasi (Pratiwi, 2017).

1. Reduksi data (*data reduction*) adalah data yang dikumpulkan dengan cara memfokuskan perhatian dan pencarian materi penelitian dari berbagai literatur yang digunakan sesuai dengan pokok masalah yang telah diajukan pada rumusan masalah. Proses ini dilakukan dengan melakukan penyederhanaan, pengabstrakan, dan transformasi data yang muncul dari catatan tertulis di lapangan yang dilakukan.
2. Penyajian data (*data display*), merupakan sekumpulan informasi yang tersusun yang memberikan kemungkinan adanya penarikan kesimpulan dan pengambilan tindakan.
3. Penarikan kesimpulan (*conclusion drawing*), merupakan pengumpulan data dan analisa yang telah dilakukan peneliti untuk mencari makna dari setiap gejala yang diperolehnya dalam proses penelitian, mencatat keterbatasan yang dihadapi dalam penelitian ini, dan implikasi positif yang diharapkan bisa diperoleh dari penelitian ini. Adapun alat analisis yang digunakan.

G. Uji Keabsahan Data

Dalam penelitian ini, metode yang digunakan untuk menguji keabsahan data ialah pengujian validitas dan reliabilitas. Menurut penelitian Hadi (2017) Pengujian validitas dan reliabilitas pada penelitian kualitatif disebut dengan pemeriksaan keabsahan data. Dimana formulasi pemeriksaan keabsahan data

menyangkut kriteria derajat kepercayaan (*credibility*), keteralihan (*transferability*), kebergantungan (*dependability*), dan kepastian (*confirmability*). Berdasarkan dari empat kriteria tersebut, pendekatan kualitatif memiliki delapan teknik pemeriksaan data, yaitu perpanjangan keikut-sertaan, ketekunan pengamatan, triangulasi, pengecekan sejawat kecukupan referensi, kajian kasus negatif, pengecekan anggota, dan uraian rinci. Triangulasi pada hakikatnya merupakan pendekatan multimetode yang dilakukan peneliti pada saat mengumpulkan dan menganalisis data. Terkait dengan pemeriksaan data, triangulasi berarti suatu teknik pemeriksaan keabsahan data yang dilakukan dengan cara memanfaatkan hal-hal (data) lain untuk pengecekan atau perbandingan data menurut (Moloeng, 2017). Dalam penelitian kualitatif dikenal empat jenis teknik triangulasi yaitu triangulasi sumber (*data triangulation*), (2) triangulasi peneliti (*investigator triangulation*), (3) triangulasi metodologis (*methodological triangulation*), dan (4) triangulasi teoretis (*theoretical triangulation*). Jenis triangulasi data yang digunakan adalah triangulasi sumber. Dimana teknik triangulasi dengan sumber ini, peneliti membandingkan hasilnya wawancara yang diperoleh dari masing-masing sumber atau informan penelitian sebagai pembanding untuk mengecek kebenaran suatu informasi diperoleh. Peneliti juga memeriksa tingkat kepercayaan melalui teknik triangulasi dengan metode yaitu dengan cara mengecek hasilnya menggunakan teknik pengumpulan data yang berbeda, yaitu wawancara, observasi, dan dokumentasi sehingga tingkat kepercayaan terhadap data tersebut dapat *valid*.

BAB IV

HASIL DAN PEMBAHASAN

A. Gambaran Umum Lokasi Penelitian

1. Sejarah Berdirinya Perusahaan

PT Cahaya Mario Group adalah salah satu perusahaan peternakan ayam terbesar di kabupaten Sidenreng Rappang yang berlokasi di Jl. Poros Sidrap Enrekang Tator, Desa Mario, Kecamatan Kulo, Kabupaten Sidenreng Rappang, Sulawesi Selatan. Awal dari Usaha Peternakan ini dirintis pada tahun 1993 oleh Bpk H. APPAS MALA & Alm Istri tercinta Hj. Zainab Latief, beserta kedelapan Putra-putrinya. Beternak layer dimulai dengan populasi awal 1.000 ekor dan masih dalam bentuk plasma yang dinaungi oleh H.Azis, dimana waktu itu ilmu peternakannya masih sangat minim dan akses informasi masih sangat terbatas sedangkan penyakit ayam dikandang datang silih berganti tapi itu tidak menyurutkan niatnya untuk terus menggeluti dunia peternakan layer,” dari tahun ketahun populasi kandangpun terus bertambah.

Usaha peternakan Bpk H.APPAS MALA makin terus melaju dan melebarkan sayapnya dengan membentuk sebuah Usaha Peternakan Keluarga Cahaya Mario Brother’s Group, PS & LF. Yang bergelut dibidang usaha Jual beli telur dan pakan ayam serta membentuk Anggota plasma yang dimana berawal dari 27 orang plasma. Seiring dengan bertambahnya waktu Usaha Peternakan Keluarga Cahaya Mario Brother’s Group, pun terus meningkat yang hingga sekarang Usaha Peternakan Cahaya Mario Brother’s Group, telah tersebar diberbagai wilayah kabupaten SIDRAP Cahaya mario Brother’s Group Terus

membuka diri dengan pihak *Stakeholder* peternakan/ perusahaan Pakan & Obat serta pihak pemerintah baik untuk penyediaan bahan baku, pakan, obat, maupun servis manajemen & kesehatan yang kerap kali diturunkan untuk melakukan pembinaan keplasma & peternak mandiri lainnya demi untuk peningkatan keterampilan peternak sesuai perkembangan jaman agar lebih mandiri dan mempunyai daya saing tinggi. Dan pada tahun 2021 Menteri Pertanian (Mentan) RI, Syahrul Yasin Limpo didampingi Dirjen PKH dan Eselon I Kementan telah meresmikan Pabrik Pakan dan Pabrik Rak Telur PT Cahaya Mario Group di Kabupaten Sidrap, Provinsi Sulawesi Selatan.

2. Visi dan Misi Perusahaan

a. Visi

Menjadi perusahaan peternakan yang lebih mandiri dan mempunyai daya saing tinggi

b. Misi;

1. Menghasilkan produk telur yang bernilai gizi lebih baik, sehingga memiliki nilai jual yang lebih tinggi
2. Memberdayakan masyarakat melalui peternakan ayam layer
3. Memaksimalkan pengembangan sumber daya manusia dan penerapan industri peternakan dengan teknologi modern
4. Memberikan manfaat bagi seluruh karyawan, dan masyarakat luas

3. Struktur Organisasi Perusahaan dan Jumlah Tenaga Kerja

Struktur organisasi merupakan suatu komponen atau unit kerja dalam suatu organisasi dengan maksud untuk mencapai tujuan yang telah ditentukan oleh

perusahaan. Struktur organisasi menunjukkan adanya pembagian kerja antara yang satu dengan yang lainnya dan juga bagaimana hubungan antara aktifitas dan fungsi dibatasi. Adanya struktur organisasi maka dapat diketahui kegiatan apa saja yang ada dalam organisasi, karena dalam struktur organisasi terdapat informasi mengenai bagian-bagian (departemen) yang ada, nama dan masing-masing individu, dimana didalamnya terdapat garis penghubung yang menunjukkan siapa melapor pada siapa dan siapa bertanggung jawab pada siapa.

Perusahaan dapat berjalan dengan baik apabila dapat memenuhi salah satu syarat yaitu memiliki struktur organisasi yang baik. Suatu perusahaan yang memiliki kerja sama yang baik antara karyawan akan mencapai prestasi kerja yang efektif, dimana fungsi-fungsi didalam perusahaan tersebut mempunyai pembagian tugas, wewenang dan tanggung jawab yang telah diuraikan dengan jelas di struktur organisasi.

Gambar 4.1. Struktur Organisasi PT Cahaya Mario Group

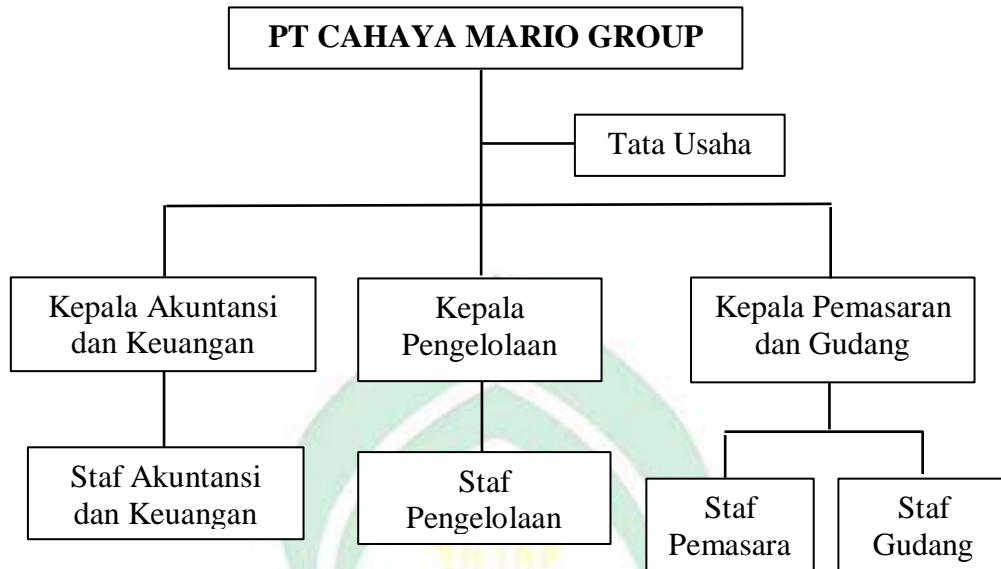

Salah satu kunci keberhasilan suatu perusahaan adalah memiliki tenaga kerja. Menurut UU No. 13 Tahun 2003 Bab 1 Pasal 1 Ayat 2 yang berbunyi tenaga kerja adalah setiap orang yang mampu melakukan pekerjaan guna menghasilkan barang atau jasa baik untuk memenuhi kebutuhan sendiri maupun kebutuhan masyarakat. Penduduk yang sudah memasuki usia kerja dapat dikatakan sebagai tenaga kerja. Batas usia kerja yang berlaku di Indonesia adalah berumur 15 tahun – 64 Tahun. Tersedianya tenaga kerja yang cakap dapat menentukan keberhasilan yang dapat dicapai oleh suatu perusahaan, karena secanggih apapun teknologi yang diterapkan akan tetap menggunakan tenaga manusia sebagai penggeraknya (Sunandar & Satar, 2016).

PT Cahaya Mario Group memiliki dua jenis karyawan, yaitu karyawan tetap dan karyawan tidak tetap. Karyawan tetap merupakan karyawan yang telah

memiliki perjanjian kerja ataupun kontrak dengan perusahaan dalam jangka waktu yang tidak ditetapkan atau permanent, karyawan tetap cenderung memiliki hak yang jauh lebih besar dibandingkan karyawan tidak tetap. Selain itu, karyawan tetap cenderung jauh lebih aman (dalam hal kepastian lapangan pekerjaan) dibandingkan dengan karyawan tidak tetap. Karyawan tidak tetap merupakan karyawan yang hanya dipekerjakan ketika perusahaan membutuhkan tenaga kerja tambahan. Karyawan tidak tetap biasanya dapat diberhentikan sewaktu-waktu oleh perusahaan ketika perusahaan sudah tidak membutuhkan tenaga tambahan. Apabila dibandingkan dengan karyawan tetap, mereka cenderung memiliki hak yang lebih sedikit dan juga cenderung tidak aman (dalam kepastian lapangan pekerjaan) (Onibala, dkk., 2017).

Adapun jumlah tenaga kerja di PTPN XIV Pabrik Gula Takalar dapat dilihat pada tabel berikut:

Tabel 4.1. Jumlah Tenaga Kerja PT Cahaya Mario Group

No	Jenis	Jabatan	Jumlah (orang)
1.	Karyawan Tetap	a. Pimpinan b. Staf c. Pelaksana	1 15 30
2.	Karyawan tidak tetap	a. Bulanan b. Buruh Terbang	75 ±700
Total			821

4. Budaya PT Cahaya Mario Group

Budaya adalah suatu pandangan hidup yang berkembang yang dimiliki oleh seseorang ataupun sekelompok orang. Kata budaya tidak lepas dari norma, etika, cara berfikir, falsafah dan kepercayaan. Budaya sangat berpengaruh terhadap pembentukan karakter atau pribadi seseorang maupun sekelompok orang. Di Indonesia sendiri, terdapat beragam budaya. Setiap daerah memiliki budaya tersendiri yang dibentuk oleh nenek moyang mereka sampai turun-temurun disetiap generasi. Perusahaan adalah sebuah lembaga atau organisasi yang didalamnya terdapat banyak karyawan yang memiliki latar belakang budaya yang berbeda. Oleh karena itu terlepas dari perbedaan budaya yang terdapat pada setiap karyawan, terciptalah budaya perusahaan. Budaya perusahaan merupakan salah satu kunci suksesnya suatu perusahaan. Perusahaan perlu menanamkan nilai-nilai yang sama terhadap karyawannya untuk dapat memanfaatkan budaya perusahaan secara maksimal. Kebersamaan dalam memegang budaya perusahaan yang sama akan mendorong karyawan dapat bekerja sama dengan baik karena memiliki satu pandangan. PT Cahaya Mario Group memiliki budaya perusahaan yang dilandasi oleh:

a. Falsafah Hidup

Sumber Daya Manusia merupakan subyek yang menentukan keberhasilan usaha dalam perusahaan.

b. Tujuan Akhir Perusahaan

Menjadi Badan Usaha yang bermanfaat bagi peningkatan kesejahteraan masyarakat secara berkesinambungan.

c. Asas Perusahaan

Asas yang melandasi kegiatan Sumber Daya Manusia yaitu kebersamaan dan keterbukaan. Oleh karenanya budaya PT Cahaya Mario Group yaitu Maju Bersama dalam kebersamaan dengan motto “UTAMAKAN PELAYANAN YANG JUJUR, DISIPLIN dan Kerja KERAS “Resopa Temmangingngi Namalomo Naletei Pammase Dewata”

5. Etika PT Cahaya Mario Group

Etika secara etimologi biasa disebut sebagai ilmu tentang baik dan buruknya atau kata lainnya adalah teori tentang nilai. Etika mengajarkan seorang tentang bagaimana berperilaku dalam kehidupan. Dalam dunia perusahaan, etika sangat diperlukan dalam menjalankan dan mengelolah sebuah bisnis. Etika yang diterapkan dalam suatu perusahaan akan membantu membentuk nilai, norma dan perilaku karyawan maupun pedoman perusahaan dalam bekerja. Adapun etika yang berlaku pada PT Cahaya Mario Group yang diantaranya:

- a. Taat kepada kaidah-kaidah agama, hukum dan moral
- b. Patuh pada perjanjian kerja dan kebijakan perusahaan
- c. Jujur/ dapat dipercaya
- d. Mempunyai harga diri yang tinggi
- e. Selalu bersikap adil
- f. Menghargai orang lain
- g. Mampu bekerjasama dengan siapapun
- h. Berani mengambil keputusan
- i. Bertanggung jawab

- j. Sopan
- k. Dapat diandalkan
- l. Mendahulukan kepentingan perusahaan/ orang banyak
- m. Tekun dan bersungguh-sungguh
- n. Memiliki kepedulian dalam masa depan perusahaan
- o. Peka akan kepentingan orang lain
- p. Senantiasa siap membantu
- q. Disiplin dan menghargai waktu

B. Hasil dan Pembahasan

1. Penerapan akuntansi lingkungan pada PT Cahaya Mario Group

Akuntansi lingkungan merupakan ilmu akuntansi yang mengakui adanya faktor biaya lingkungan ke dalam hasil kegiatan perusahaan. Tujuannya adalah meningkatkan efisiensi pengelolaan lingkungan dengan melakukan penilaian kegiatan lingkungan dari sudut pandang biaya (*environmental costs*) dan manfaat atau efek (*economic benefit*), serta menghasilkan efek perlindungan lingkungan (*environmental protection*) (Almilia & Wijayanto, 2007). Akuntansi lingkungan menggambarkan upaya dalam menggabungkan manfaat lingkungan dan biaya dalam pengambilan keputusan ekonomi. Akuntansi lingkungan dapat dijadikan sebagai alat ukur dalam manajemen lingkungan dan komunikasi masyarakat atas aktivitas produksi yang dilakukan perusahaan dan dapat memberikan sejauh mana perusahaan berkontribusi positif maupun negatif terhadap lingkungan.

Penerapan akuntansi lingkungan tentunya sangat bagus bagi para pemangku kepentingan perusahaan (*stakeholder*), terutama bagi perusahaan dengan

masyarakat sekitar perusahaan. Akuntansi lingkungan diterapkan dalam perusahaan untuk mengidentifikasi, mengakui, menyajikan, dan mengungkapkan biaya lingkungan perusahaan. Menurut penelitian Yenti *et al* (2020) Penerapan akuntansi lingkungan juga bertujuan untuk mengetahui seberapa besar biaya lingkungan yang dikeluarkan dalam mengelola limbah tersebut dengan menggunakan sistem akuntansi sehingga dapat meminimalkan biaya yang dikeluarkan, dapat mengontrol tanggung jawab perusahaan dalam menjaga lingkungan sekitar perusahaan, serta dapat membuat laporan biaya lingkungan untuk dijadikan suatu pedoman manajemen dalam pengambilan keputusan. Dengan diterapkannya akuntansi lingkungan, perusahaan juga dapat mengontrol limbah produksi yang dikeluarkan agar limbah tersebut tidak mencemari lingkungan sekitar perusahaan (Fitri, 2014). Hasil wawancara mengenai akuntansi lingkungan yang dikemukakan oleh Bapak Furqan selaku Kepala bagian Akuntansi dan Keuangan sebagai berikut:

“Iyaa, ini perusahaan ee nisseng ni yaseng akuntansi lingkungan, apana engkana okko laporanna biaya lingkunganna perusahaan PT Cahaya Mario Group iyee, kalau menurutku akuntansi lingkungan itu mappada kalau bentuk laporan tanggung jawabna perusahaan ee terhadap lingkungan biaya.”

Hasil wawancara diatas menunjukkan bahwa PT Cahaya Mario Group ini telah mengakui dengan adanya akuntansi lingkungan di dalam perusahaan. Dimana di lihat dari hasil wawancara bapak Furqan yang mengatakan: “*ini perusahaan ee nisseng ni yaseng akuntansi lingkungan, apana engkana okko laporanna biaya lingkunganna perusahaan PT Cahaya Mario Group iyee*” yang artinya “secara umum perusahaan telah mengetahui akuntansi lingkungan karena

di dalam laporan perusahaan telah ada biaya lingkungan”. Hal ini sejalan dengan penelitian Mariani (2017) mengatakan bahwa akuntansi lingkungan adalah biaya yang dikeluarkan perusahaan berhubungan dengan kerusakan lingkungan dan perlindungan yang dilakukan. Penerapan akuntansi lingkungan dapat mendorong perusahaan untuk meminimalisir masalah lingkungan yang dihadapi sehingga dapat meminimalisir kerusakan lingkungan.

Islam sebagai rahmatan lil-‘alamin melarang manusia untuk berbuat kerusakan dimuka bumi ini akan berakibat fatal bagi kehidupan manusia itu sendiri. Islam mengajarkan kita untuk memperhatikan keselamatan dan pemeliharaan lingkungan. Allah SWT menciptakan bumi, memiliki sumber daya alam yang melimpah untuk dimanfaatkan bukan dirusak. Allah SWT berfirman dalam: QS. Al-A’raf/7:56 yang berbunyi :

وَلَا تُفْسِدُوا فِي الْأَرْضِ بَعْدَ إِصْلَاحِهَا وَادْعُوهُ خَوْفًا وَطَمَعًا إِنَّ رَحْمَتَ اللَّهِ قَرِيبٌ
مِّنَ الْمُحْسِنِينَ

Terjemahnya:

“Dan janganlah kamu berbuat kerusakan di bumi setelah (diciptakan) dengan baik. Berdoalah kepadanya-Nya dengan rasa takut dan penuh haraf. Sesungguhnya rahmat Allah sangat dekat kepada orang yang berbuat kebaikan (Kementerian Agama RI, 2021).”

Menurut tafsir Al-Misbah surah Al-‘Araf menjelaskan tentang larangan membuat kerusakan dimuka bumi ini dengan menebar kemaksitan, kelaziman dan pemusuhan seperti membunuh manusia. Menghancurkan rumah, membunuh hewan dan menebang pepohonan. Merusak alam termasuk perbuatan kafir. Berdoalah kepada-Nya dengan rasa takut akan siksa Allah dan berharap pahala

kasih sayang. Allah sangat dekat kepada setiap orang yang berbuat baik dan pasti terlaksana (Shihab, 2002).

Berdasarkan ayat di atas makna yang dapat dipetik adalah Allah SWT melarang hambanya berbuat kerusakan dimuka bumi ini, seperti menebang pepohonan, membunuh hewan, karena merusak alam juga merupakan perbuatan kafir. Dan Allah SWT menyukai hambanya yang patuh, berdoa dan berharap pahala kasih sayang. Maka dari itu, dibutuhkannya penerapan akuntansi lingkungan yang dapat mendorong perusahaan untuk menjaga alam dan tidak melakukan kerusakan di muka bumi ini. PT Cahaya Mario Group ini selaku perusahaan ini telah mengeluarkan biaya lingkungan dengan maksud menjaga lingkungan dari berbagai kerusakan lingkungan yang telah terjadi di masa sekarang ini.

Tujuan dari akuntansi lingkungan itu sendiri tidak luput dari peningkatan jumlah informasi relevan biaya yang digunakan perusahaan terkait permasalahan lingkungan. Tujuan lain dari akuntansi lingkungan berkaitan dengan kegiatan-kegiatan konservasi lingkungan oleh perusahaan maupun organisasi lainnya yaitu mencakup kepentingan organisasi publik dan perusahaan-perusahaan publik yang bersifat lokal (Astuti 2012). Menurut ikhsan (2009) tujuan dan maksud dikembangkannya akuntansi lingkungan yaitu:

1. Akuntansi lingkungan digunakan sebagai alat manajemen lingkungan.

Akuntansi lingkungan digunakan untuk menilai efektifan kegiatan konservasi lingkungan. Data akuntansi lingkungan juga digunakan untuk menentukan biaya fasilitas pengelolaan lingkungan, biaya keseluruhan

konservasi lingkungan dan juga investasi yang diperlukan untuk kegiatan pengelolaan lingkungan.

2. Akuntansi lingkungan sebagai alat komunikasi dengan masyarakat, sebagai alat komunikasi publik. Akuntansi lingkungan digunakan untuk menyampaikan dampak negatif lingkungan, kegiatan konservasi lingkungan dan hasilnya pada publik. Tanggapan dan pandangan masyarakat digunakan sebagai umpan balik untuk mengubah pendekatan perusahaan dalam pelestarian atau pengelolaan lingkungan.

Perusahaan yang baik tidak hanya menuntut laba yang besar akan tetapi harus memiliki kepedulian lingkungan dan kesejahteraan masyarakat untuk terus bergerak maju agar dapat menjaga keberlanjutan perusahaan. Namun, banyak perusahaan yang menganggap bahwa penerapan akuntansi lingkungan merupakan beban bagi perusahaan karena harus mengeluarkan biaya yang relatif besar. Ada pula yang menerapkan akuntansi lingkungan semata-mata untuk pencitraan saja. Apabila perusahaan ingin meningkatkan kinerja lingkungan maka akuntansi harus terlibat didalamnya untuk melakukan fungsi pengumpulan, perhitungan analisis dan pelaporan biaya-biaya lingkungan dan transaksi lain yang berkaitan dengan lingkungan agar dapat digunakan oleh manajemen untuk mengelolah aspek lingkungan.

Pada dasarnya, biaya lingkungan selalu berhubungan dengan biaya produk, proses, sistem atau fasilitas penting untuk pengambilan keputusan manajemen yang lebih baik. Penggambaran biaya lingkungan pada suatu perusahaan itu tergantung dari niat perusahaan itu sendiri untuk menggunakan informasi yang

dihasilkan dari informasi biaya lingkungan. Biaya lingkungan merupakan biaya yang dikeluarkan perusahaan akibat kerusakan lingkungan. Hasil wawancara mengenai anggaran yang dikeluarkan untuk kepedulian lingkungan yang dikemukakan oleh Bapak Furqan sebagai berikut:

“Mengenai anggaran yang dikeluarkan untuk kepedulian lingkungan, selama ini PT Cahaya Mario de nengka na permasalahan ii anggaran untuk lingkungan sekitarna perusahaan ee, apana memang sudah ada dari awal anggaranna perusahaan ee untuk lingkungan, apana apa di’ takutnya aga kalau misalnya ini pabrik ee, ma bakar ii, baru nanti na ganggu masyarakat sekitar apana tercemarki polusi dan merusak lingkungan. Jadi selama saya kerja di sini perusahaan memang sudah memang mengagarkan mengenai biaya untuk lingkungan.”

Berdasarkan wawancara diatas mencerminkan bahwa PT Cahaya Mario Group sudah mempersiapkan biaya akuntansi lingkungan dalam satu periode untuk biaya kerusakan lingkungan yang terjadi selama operasional pabrik. Karena di lihat dari hasil wawancara bapak Furqan yang mengatakan: *“apana apa di’ takutnya aga kalau misalnya ini pabrik ee, ma bakar ii, baru nanti na ganggu masyarakat sekitar apana tercemarki polusi dan merusak lingkungan”* yang artinya perusahaan menganggarkan biaya lingkungan agar masyarakat sekitar tidak terganggu dan tidak merusak lingkungan. Hal ini menandakan bahwa pemahaman akan pentingnya akuntansi lingkungan oleh PT Cahaya Mario Group sudah baik. Hal ini sejalan dengan penelitian Nuryana 2018 yang mengatakan bahwa pemahaman implementasi *green accounting* di daerah Banjarnegara sudah baik. Hal ini terbukti dari hasil *in-depth interview* dan observasi partisipasi sudah mengetahui prosedur mengenai pengelolaan berkaitan dengan tanggap darurat bencana, laporan keuangan mengenai *green accounting* yang dihasilkan oleh Pemerintah Daerah Banjarnegara sudah terintegrasi dengan baik. Walaupun

penerapan *green accounting* dapat dianggap beban perusahaan karena harus menyisihkan dana untuk biaya lingkungan, nyatanya penerapan akuntansi lingkungan dapat memberikan keuntungan dari perusahaan.

Pengungkapan biaya lingkungan dapat dianggap penting jika sebuah organisasi serius dalam menangani kinerja lingkungan dan mengendalikan biaya lingkungannya. Perusahaan dalam melakukan operasional pabrik harus memperhatikan biaya-biaya lingkungan yang dikeluarkan selama proses produksi. Laporan biaya lingkungan tidak hanya berfokus pada biaya proteksi lingkungan juga, tetapi juga harus mempertimbangkan biaya lingkungan terhadap material dan energi. Oleh sebab itu PT Cahaya Mario Group harus benar-benar memperhatikan limbah yang dihasilkan selama pembuatan rak telur. Berbagai penanganan lingkungan mestinya diperkirakan secara matang agar tidak merusak lingkungan khususnya pemukiman warga. Berikut hasil mengenai pengelolaan limbah di PT Cahaya Mario Group yang dikemukakan oleh Bapak Furqan sebagai berikut:

“kalau untuk itu, setauku yang bakar saja ampasnya pabrik rak itu pa’jama ee mo okkowiee, iyamoro pakkibua rak ee siselle-selle bakar ii roppo-roppona pabrik rake e atau ampas na. okko onroang pa bakara yang sudah di siapkan dulu. Ada tempat khusus dibuatkan supaya dena tercemar sekali lo okko balibola ee.”

Hasil wawancara diatas menunjukkan bahwa untuk menghancurkan limbah yang dihasilkan pabrik menggunakan pihak internal. Dimana di lihat dari hasil wawancara bapak Furqan yang mengatakan: “*setauku yang bakar saja ampasnya pabrik rak itu pa’jama ee mo okkowiee, iyamoro pakkibua rak ee siselle-selle bakar ii roppo-roppona pabrik rake e atau ampas na*” yang artinya “untuk

pengelolaan limbah pabrik ini perusahaan cuman menggunakan para pekerja pabrik saja untuk membakar ampas dari pengoperasian pabrik. Kualitas lingkungan yang buruk merupakan penyebab adanya laporan biaya lingkungan. Oleh karena itu perusahaan harus mengestimasi biaya yang dikeluarkan untuk menangani kerusakan lingkungan yang ditimbulkan. Biaya yang dikeluarkan seperti biaya mencegah terjadinya polusi, biaya proses daur ulang limbah, dan biaya yang dikeluarkan untuk mengatasi polusi atau kerusakan lingkungan yang sudah terjadi. Hasil wawancara mengenai pengukuran biaya lingkungan terkait dengan kepedulian lingkungan yang dikemukakan oleh Bapak Furqan sebagai berikut:

“Di sini kami tidak banyak mengeluarkan biaya yang begitu banyak dalam kepedulian lingkungan, apana setauku limbah di sini cuman ampas dari pabrik rak saja de’gaga leangna, itupun setiap sore langsung lai bakar okko onroang pa bakar na yang sudah memang disediakan dari dulu. Sibawa biaya pengelolaan limbah tiap bulan sekitar 2 juta. Dan juga Cahaya Mario aga selalu siapkan biaya tak terduga untuk lingkungan jika sewaktu-waktu yang tidak di inginkan terjadi di perusahaan atau yang di sekitar perusahaan.”

Hasil wawancara diatas menunjukkan bahwa perusahaan sangat memperhatikan mengenai masalah lingkungan yang ada di sekitar perusahaan, karena perusahaan sadar dengan pengoperasian pabrik, sehingga perusahaan tersebut telah menyediakan biaya tak terduga untuk lingkungan jika sesuatu yang tak diinginkan terjadi di masa mendatang. Berdasarkan hasil wawancara tersebut penerapan akuntansi lingkungan pada PT Cahaya Mario Group ini sudah baik sesuai dengan hasil wawancara penulis dapatkan.

Perusahaan yang menerapkan akuntansi lingkungan merupakan faktor strategis untuk mengembangkan perusahaan kedepan. Penerapan akuntansi

lingkungan di perusahaan akan mengurangi terjadinya kerusakan lingkungan sehingga diharapkan kesadaran dan pengetahuan perusahaan akan dampak kerusakan lingkungan yang akan mempengaruhi keberlangsungan hidup dimasa yang akan datang.

Apabila dikaitkan dengan teori *stakeholder* yang dikemukakan oleh Freeman (1984), hal ini telah sesuai dengan teori *stakeholder*, dimana teori *stakeholder* ini sendiri merupakan teori yang menggambarkan kepada pihak mana saja (*stakeholder*) perusahaan bertanggung jawab. Perusahaan tidak hanya bertanggung jawab terhadap para pemilik tetapi juga memiliki tanggung jawab terhadap kondisi lingkungan dan sosial masyarakat (*social responsibility*). *Stakeholders* merupakan individu, sekelompok manusia, komunitas atau masyarakat baik secara keseluruhan maupun secara parsial yang memiliki hubungan serta kepentingan terhadap perusahaan. *Stakeholders theory* bukanlah sebuah entitas yang hanya beroperasi untuk kepentingannya sendiri namun harus memberikan manfaat bagi *stakeholder*-nya (pemegang saham, kreditor, konsumen, supplier, pemerintah, masyarakat, analis, dan pihak lain). Teori *stakeholder* digunakan sebagai dasar untuk menganalisis kelompok-kelompok yang mana perusahaan harus bertanggung jawab (Nurhidayat *et al.*, 2020).

Tabel 4.2 Penerapan Akuntansi Lingkungan pada PT. Cahaya Mario Group

No	Akuntansi Lingkungan	Penerapan Akuntansi Lingkungan di PT Cahaya Mario Group
1.	Biaya lingkungan	a. Biaya pembuatan tempat pembakaran khusus Rp10.000.000,- b. Biaya pengelolaan limbah Rp2.000.000,-

		c. Biaya tak terduga Rp30.000.000,-
--	--	--

2. Rutinitas yang dilakukan PT Cahaya Mario Group dalam rangka kepedulian lingkungan

Akuntansi lingkungan merupakan bidang ilmu akuntansi yang berfungsi dan mengidentifikasi, mengakui, mengukur, menilai, menyajikan, dan mengungkapkan akuntansi lingkungan. Pada perkembangannya, akuntansi tidak hanya sebatas proses pertanggung jawaban keuangan namun juga mulai menambah ke wilayah pertanggung jawaban sosial lingkungan sebagai ilmu akuntansi yang relatif baru. Akuntansi lingkungan menunjukkan biaya riil atas input dan proses bisnis serta memastikan adanya efisiensi biaya, selain itu juga dapat digunakan untuk mengukur biaya kualitas dan jasa serta mengidentifikasi biaya yang tersembunyi dan *performance industry* dibidang pengelolaan lingkungan (Andika *et al.*, 2017).

Perusahaan akan secara sadar dan sukarela mematuhi peraturan pemerintah setempat. Penerapan akuntansi lingkungan pada perusahaan diatur dalam PP No. 47 tahun 2012 yang merupakan tindak lanjut dari UU Perseroan Terbatas No. 40 Tahun 2007 yang berbunyi seriap perseroan mempunyai tanggung jawas sosial dan lingkungan bagi yang menjalankan usahanya dibidang yang berkaitan dengan Sumber Daya Alam. Menjaga lingkungan akan membuat perusahaan memiliki citra positif terhadap *stakeholders* sehingga memiliki kemungkinan akan terus beroperasi dalam jangka panjang.

Tanggung jawab sosial merupakan salah satu upaya menunjukkan kepedulian industri. Bentuk kepedulian ini bermacam-macam antara lain perlindungan lingkungan, jaminan kerja, hak asasi manusia, interaksi dan keterlibatan perusahaan dengan masyarakat. Kepedulian lingkungan ini menunjukkan nilai dasar dan sikap seseorang dalam memperhatikan dan bertindak proaktif terhadap kondisi atau keadaan di sekitar lingkungan perusahaan. Sikap keberpihakan untuk melibatkan diri dalam persoalan lingkungan dan perlakuan terhadap limbah perusahaan. Menurut Rini *et al* (2017) kepedulian lingkungan dapat dianggap sebagai perhatian terhadap fakta-fakta dan perilaku dari perusahaan dan masyarakat dengan konsekuensi tertentu untuk lingkungan. Hasil wawancara mengenai aktifitas produksi limbah yang dihasilkan pabrik yang dikemukakan oleh Bapak H. Fatahuddin selaku Kepala bagian pengelolaan sebagai berikut:

“Limbah pabrik ini nak sangat le perhatikan, karena limbah pabrik langsung lai bakar kalau selesai ni waktu jalanna pabrik ee, jadi ero pabrik rak e cuman ampas ji limbahna, jadi kalau selesaimi lai jama maneng ero dos 1 ton ee langsung ni lai bakar, contohna begini nak esso-esso, kalau selesai ni to tette 5 areweng, ero tona wettuwe sebelum madde ii pajama ee na bakar toni okko onroang na. Engka memang onroang khusus pembakaranna okko monri ladde.”

Hasil wawancara bapak H. Fatahuddin di atas yang mengatakan “*Limbah pabrik sangat le perhatikan, karena limbah pabrik langsung lai bakar kalau selesai ni waktu jalanna pabrik ee contohna begini nak esso-esso, kalau selesai ni to tette 5 areweng, ero tona wettuwe sebelum madde ii pajama ee na bakar toni okko onroang na*” yang artinya “limbah yang dihasilkan pabrik rak PT Cahaya Mario Group sangat diperhatikan, contohnya para pekerja pabrik rak tiap hari

pada saat selesai jam pengoperasian pabrik (jam 5) langsung membakar ampas/limbah dari pabrik rak tersebut”. Hasil wawancara tersebut menunjukkan bahwa pengoperasian pabrik rak PT Cahaya Mario Group ini sangat konsisten dan bertanggung jawab dalam pengelolaan aktivitas produksi maupun pada saat pengelolaan limbah. Pengelolaan limbah sebagai bentuk tanggung jawab setiap perusahaan karena jika perusahaan mampu mengolah limbahnya dengan baik maka masyarakat di sekitar perusahaan tidak akan terganggu akibat aktivitas yang dilakukan perusahaan. Tanggung jawab tersebut meliputi pencegahan dari dampak negatif yang ditimbulkan perusahaan terhadap pihak lain dan lingkungan serta meningkatkan kualitas masyarakat termasuk karyawan, pemasok, pelanggan, dan lingkungan sekitar perusahaan (Yusrianti & Himawan, 2013). Allah SWT berfirman dalam: QS. An-Nahl/16:90 yang berbunyi :

إِنَّ اللَّهَ يَأْمُرُ بِالْعَدْلِ وَالْإِحْسَانِ وَإِيتَايَ ذِي الْقُرْبَىٰ وَيَنْهَىٰ عَنِ الْفَحْشَاءِ
وَالْمُنْكَرِ وَالْبَغْيِ يَعِظُكُمْ لَعَلَّكُمْ تَذَكَّرُونَ

Terjemahnya:

“Sesungguhnya Allah menyuruh (kamu) berlaku adil dan berbuat kebajikan, memberi kepada kaum kerabat, dan Allah melarang dari perbuatan keji, kemungkaran dan permusuhan. Dia memberi pengajaran kepadamu agar kamu dapat mengambil pelajaran (Kementerian Agama RI, 2021).”

Menurut tafsir Al-Misbah surah diatas menjelaskan tentang, Allah SWT memerintahkan hamba-Nya untuk berlaku adil dalam setiap perkataan dan perbuatan. Allah menyuruh mereka untuk selalu berusaha menuju yang lebih baik dalam setiap usaha dan mengutamakan yang terbaik dari lainnya. Allah memerintahkan mereka untuk memberikan apa yang dibutuhkan oleh para kerabat

sebagai cara untuk memperkokoh ikatan kasih sayang antar keluarga (Shihab, 2002). Allah melarang mereka berbuat dosa, lebih-lebih dosa yang amat buruk dan segala perbuatan yang tidak dibenarkan oleh syariat dan akal sehat. Allah melarang mereka menyakiti orang lain. Dengan perintah dan larangan itu, Allah bermaksud membimbing kalian menuju kemaslahatan dalam setiap aspek kehidupan, agar kalian selalu ingat karuni-Nya dan menaati firman-firman-Nya (Shihab, 2002).

Berdasarkan ayat di atas makna yang dapat dipetik adalah Allah swt telah menyuruh hambanya untuk selalu berlaku adil dan berbuat kebaikan semasa hidupnya dan kepada sesama manusia. Karena Allah swt menyuruh hambanya selalu berusaha menuju ke jalan yang lebih baik dan menjauhi semua larangan seperti berbuat maksiat, keji dan permusuhan. Dengan perintah dan larangan Allah kepada hambanya agar senantiasa ingat kepada-Nya agar kamu dapat mengambil pelajaran.

Perlakuan terhadap masalah penanganan limbah hasil operasional perusahaan ini menjadi sangat penting dalam kaitannya sebagai sebuah kontrol tanggung jawab perusahaan terhadap lingkungannya. Proses pengakuan, pengukuran, penilaian, penyajian, dan pengungkapan informasi perhitungan biaya pengolahan limbah tersebut merupakan masalah akuntansi yang menarik untuk dilakukan penelitian sebab selama ini belum dirumuskan secara pasti bagaimana metode pengakuan, pengukuran, penilaian, penyajian, dan pengungkapan akuntansi lingkungan disebuah perusahaan (Sari, 2011).

Pada tahun 2009 pemerintah telah menerbitkan UU No 32/2009 pasal 2 yang mengatur perlindungan dan pengelolaan lingkungan hidup dilaksanakan berdasarkan asas partisipatif dan kearifan lokal. Undang-undang tersebut mengemukakan bahwa diperintahkan untuk menjaga, melindungi dan merawat lingkungan. Badan Pengawas Pasar Modal (Bapepam) mendukung akan hal itu. Bapepam mengeluarkan peraturan nomor X.K.6 tentang kewajiban penyampaian laporan tahunan bagi emiten dan perusahaan publik, dimana salah satu poinnya mencakup tentang tanggung jawab sosial perusahaan yang isinya tentang lingkungan hidup seperti sistem pengolahan limbah perusahaan (Andika *et al.*, 2017).

Kerusakan lingkungan yang terus menerus membuat pemangku kepentingan mendorong perusahaan lebih peduli dengan lingkungan. Kebutuhan baru bagi *stakeholder* dalam mempertimbangkan kepedulian lingkungan menjadi tujuan perusahaan ikut berubah. Tujuan perusahaan di masa kini tidak terpusat hanya pada keuntungan material yang diperoleh dari kegiatan industri. Tanggung jawab perusahaan pada lingkungan menjadi lebih mendalam bukan sebatas persoalan pengolahan limbah, melainkan dari semua kegiatan industri mulai dari awal pengambilan bahan mentah alam, proses produksi, sampai dengan pembuangan limbah (Anindita, 2020). Hasil wawancara mengenai tanggung jawab perusahaan terhadap *stakeholder* dikemukakan oleh Bapak Furqan sebagai berikut:

“Iyaa, PT Cahaya Mario sudah sangat bertanggung jawab terhadap stakeholdernya atas aktivitas perusahaan yang dilakukan. Apana pabrik ini sudah mappunnai biaya asuransi untuk misalnya pencemaran lingkungan kalau beroperasi wi pabrik ee atau gara-gara pabrik rak ee.”

Hasil wawancara diatas menunjukkan bahwa PT Cahaya Mario Group ini telah bertanggung jawab terhadap kepedulian lingkungan, dimana tanggung jawab sosial perusahaan diperlukan untuk memperhatikan kondisi lingkungan sekitar perusahaan itu berada, agar dapat mensejahterahkan masyarakat di sekitarnya. Untuk itu terdapat satu hal penting yang harus menjadi perhatian bagi perusahaan ataupun pelaku bisnis diantaranya mengenai kegiatan tanggung jawab sosial perusahaan Rofiqkoh & Priyadi (2016).

Pengungkapan pertanggung jawaban lingkungan dalam pengungkapan *Corporate Social Responsibility* (CSR) merupakan suatu proses penyediaan informasi yang dirancang untuk mengemukakan masalah seputar *social and environmental accountability*, yang mana secara khas tindakan ini dapat dipertanggungjawabkan dalam media-media seperti laporan tahunan maupun dalam bentuk iklan yang berorientasi sosial (Fitriyani & Mutmainah, 2011). Pengelolaan lingkungan diperlukan untuk mengukur dan mengidentifikasi dampak biaya lingkungan yang dihasilkan dalam semua proses yang relevan (dampak lingkungan potensial) seperti pembuangan limbah (Ismail *et al.*, 2007). sebagai bentuk tanggung jawab perusahaan dalam mengatasi masalah limbahnya hasil operasional perusahaan adalah dengan dilakukannya pengelolaan limbah operasional perusahaan tersebut dengan cara tersistematis melalui proses yang memerlukan biaya yang khusus sehingga perusahaan melakukan pengalokasian nilai biaya tersebut dalam pencatatan keuangan perusahaannya. Perlakuan terhadap masalah penanganan limbah hasil operasional perusahaan ini menjadi sangat penting dalam kaitannya sebagai sebuah kontrol tanggung jawab

perusahaan terhadap lingkungannya. Hasil wawancara mengenai biaya-biaya yang dikeluarkan perusahaan dalam melakukan pencegahan dampak dari aktivitas perusahaan dikemukakan oleh Bapak H. Fatahuddin sebagai berikut:

“Dalam pengelolaan limbah pabrik rak, yang dihasilkan dari pabrik itu cuman ampas saja, biaya yang dikeluarkan cahaya mario ini untuk pencegahan pencemaran lingkungan itu, buatki tempat khusus pembakaran supaya ero asapna pembakaran ee dena tercemar ladde lo okko balibolae, tapi malahan makanja sebenarna apana ero bekas rak, malah bisa mengusir nyamuk. Tapi tette moi mi’bua tempat khusus sekitaran 10 juta kapang iyananeng biayanya. Dan anu juga iye perusahaan cahaya mario ee engka aga biaya dadakannya kalau misalnya ada yang tidak diminta-minta.”

Hasil wawancara diatas menunjukkan bahwa limbah yang dihasilkan dari pabrik rak PT Cahaya Mario Group ini cuman berupa ampas dari pembuatan rak telur saja, dimana PT Cahaya Mario Group ini mengelolah limbahnya dengan cara membakar di tempat khusus yang telah disediakan secara khusus agar tidak berdampak langsung ke lingkungan. Menurut penelitian Rini *et al* (2017) kepedulian lingkungan dapat dianggap sebagai perhatian terhadap fakta-fakta dan perilaku dari perusahaan dengan konsekuensi tertentu untuk lingkungan. Masalah yang berkaitan dengan lingkungan merupakan tanggung jawab sosial perusahaan terhadap masyarakat Badu (2019).

Keberlanjutan Lingkungan pada perusahaan merupakan kemampuan perusahaan untuk mendapatkan pengakuan dari masyarakat dan pemerintah sehingga perusahaan akan tetap beroperasi tanpa adanya ancaman. Dalam mempertahankan hal tersebut, PT Cahaya Mario Group memiliki hubungan silaturahmi dengan warga penduduk sekitar dengan cara menjaga limbah agar tidak merebes ke pemukiman warga, Bapak Furqan selaku kepala Bagian Akuntansi dan Keuangan mengatakan bahwa:

“Sampai sekarang tidak ada ji masyarakat yang mengadu kalau masalah pencemaran lingkungan gegara pabrik rak ee, karena memeng cahaya Mario sudah mi’bua tempat khusus untuk pembakaran ampas pabrik, jadi tidak akan mengganggu masyarakat sekitar pabrik.”

Wawancara diatas membuktikan bahwa PT Cahaya Mario Group sampai sekarang belum pernah mendapatkan teguran dari warga maupun pemerintah Kabupaten Sidenreng Rappang dalam hal kerusakan lingkungan. Perusahaan sadar betul bahwa mereka mereka beroperasi di sekitaran permukaan warga sehingga harus bertanggung jawab penuh apabila ada kerusakan lingkungan.

Kualitas lingkungan yang buruk merupakan penyebab adanya laporan biaya lingkungan. Oleh karena itu perusahaan harus mengestimasi biaya yang dikeluarkan untuk menangani kerusakan lingkungan yang ditimbulkan. Biaya Pencegahan lingkungan adalah biaya-biaya untuk aktivitas yang dilakukan untuk mencegah diproduksinya limbah dan atau sampah yang menyebabkan kerusakan lingkungan. Astuti (2012) mengatakan bahwa keberhasilan akuntansi lingkungan tidak hanya tergantung pada ketepatan dalam penggolongan semua biaya-biaya yang dibuat oleh perusahaan, akan tetapi kemampuan dan keakuratan perusahaan dalam menekan dampak lingkungan yang ditimbulkan dari aktivitas perusahaan. Hasil wawancara mengenai dampak aktivitas perusahaan terhadap lingkungan dikemukakan oleh Bapak H. Fatahuddin sebagai berikut:

“Di dalam pengoperasian pabrik tidak ada dampak yang berpengaruh terhadap lingkungan, tapi pada pembuangan ampas atau limbah yang di hasilkan pabrik rak mungkin ada apana ampas tersebut dibakar ii, jadi pencegahan yang cahaya mario lakukan agar tidak berdampak langsung ke lingkungan itu dengan cara mi’bua ii tempat khusus pembakaran ampas pabrik supaya ero asap pembakaran ee tidak langsung berdampak pada lingkungan sibawa dee naganggu balibola ee aga.”

Hasil wawancara diatas menunjukkan bahwa rutinitas perusahaan terhadap kepedulian lingkungan ini sudah sangat bertanggung jawab dimana dapat dilihat dari hasil wawancara penulis. Hal ini sesuai dengan teori *stakeholder* yang dikemukakan oleh Freeman (1984), dimana teori *stakeholder* ini merupakan teori yang menggambarkan kepada pihak mana saja (*stakeholder*) perusahaan bertanggung jawab.

Kelangsungan hidup perusahaan tergantung pada dukungan *stakeholder* yang mempengaruhi atau dapat dipengaruhi oleh aktivitas perusahaan, nah dari sini penulis menyimpulkan bahwa perusahaan mempunyai tanggung jawab penuh untuk setiap *stakeholdernya* dimana masyarakat sekitar merupakan bagian dari *stakeholder*, apabila perusahaan peduli terhadap lingkungan dan kesejahteraan masyarakat maka masyarakat sekitar juga akan menerima dengan baik perusahaan tersebut yang dimana hal ini juga mempunyai dampak yang baik terhadap keberlangsungan perusahaan. Dilihat dari hasil wawancara penulis tersebut membuktikan bahwa PT Cahaya Mario Group ini telah bertanggung jawab terhadap stakeholdernya.

Tabel 4.3 Rutinitas yang dilakukan PT Cahaya Mario Group dalam rangka Kepedulian Lingkungan

No	Kepedulian Lingkungan	Rutinitas PT Cahaya Mario Group
1.	Membuat tempat khusus Pembakaran	Pembakaran ampas/limbah pabrik rak
2.	Tanggung jawab terhadap <i>stakeholder</i>	Konsisten dan tanggung jawab terhadap limbah pabrik

3.	Biaya pencemaran lingkungan	<ul style="list-style-type: none"> a. Biaya asuransi untuk pencemaran Lingkungan b. Biaya tak terduga atas aktivitas perusahaan, jika sesuatu hal yang tidak diinginkan di sekitar perusahaan
----	-----------------------------	---

3. Bentuk kepedulian lingkungan PT Cahaya Mario Group berdasarkan konsep metafora amanah

Metafora amanah adalah metafora yang lebih luas dan komprehensif. Organisasi dengan metafora ini tidak saja mempunyai kepedulian terhadap kesejahteraan manusia (*stakeholders*), tetapi juga terhadap kesejahteraan (kelestarian) alam. Amanah adalah sesuatu yang dipercayakan kepada orang lain untuk digunakan sebagaimana mestinya sesuai dengan keinginan yang mengamanahkan. Ini artinya bahwa pihak yang mendapat amanah tidak memiliki hak penguasaan (pemilikan) mutlak atas apa yang diamanahkan. Pihak tersebut memiliki kewajiban untuk memelihara amanah tersebut dengan baik dan memanfaatkannya sesuai dengan yang dikehendaki oleh pemberi amanah (Triyuwono, 2000). Manusia dalam merefleksikan misinya ini bukannya tanpa aturan, karena penerima amanah terikat pada tata aturan yang dikehendaki oleh pemberi amanah.

Kepedulian lingkungan dianggap sebagai suatu tingkat komitmen dan emosional terhadap berbagai isu mengenai lingkungan (Rini *et al.*, 2017). Kepedulian lingkungan dapat dianggap sebagai perhatian terhadap fakta-fakta dan perilaku dari diri sendiri dengan konsekuensi tertentu untuk lingkungan. Menurut Badu (2019) masalah yang berkaitan dengan lingkungan merupakan tanggung

jawab sosial perusahaan terhadap masyarakat, yang mana ini disebut dengan istilah *Corporate Social Responsibilities* (CSR). Pelaksanaan tanggung jawab sosial perusahaan memiliki manfaat bagi perusahaan, masyarakat, lingkungan, negara, dan para pemangku kepentingan lainnya (Oktariani & Mimba, 2014). Hasil wawancara mengenai biaya yang dilaporkan terkait kepedulian lingkungan yang dikemukakan oleh Bapak Furqan sebagai berikut:

“Biaya yang telah PT Cahaya Mario keluarkan untuk kepedulian lingkungan itu seperti, kami membuat tempat penampungan ampas atau limbah pabrik yang akan di bakar tiap sorenya, cahaya mario membuat tempat khusus pembakaran supaya lingkungan sekitar ee dee na tercemar sibawa masyarakat sekitar sini.”

Hasil wawancara diatas menunjukkan bahwa PT Cahaya Mario Group ini peduli terhadap lingkungan sekitar dan sudah menganggarkan biaya lingkungan untuk kepedulian lingkungan. Hal ini sejalan dengan penelitian (Liana *et al.*, 2021) yang mengatakan bahwa parik singkong Dusun VI Kelurahan Sidodadi Kecamatan Pekalongan Kabupaten Lampung Timur sudah sesuai dengan PSAK Paragraf 82 dan 94, mengakui secara benar atas pos biaya pengolahan limbah serta pengukuran biaya pengolahan limbahnya telah sesuai dengan PSAK Paragraf 99 dan 101. Dalam penyajian biaya pengolahan limbah sudah sesuai dengan PSAK Nomor 1 Paragraf 10, menyajikan secara jelas biaya pengolahan limbah dalam biaya produksi yang tersaji dalam laporan laba rugi pabrik.

Biaya lingkungan tidak lepas dari upaya yang dilakukan perusahaan dalam hal peletarian lingkungan. Biaya lingkungan adalah biaya yang dikeluarkan karena buruknya kualitas lingkungan yang terjadi di perusahaan. Alhasil, biaya lingkungan memiliki kaitan erat dengan penciptaan, deteksi, perbaikan dan

pengecahan kerusakan lingkungan. Laporan biaya lingkungan yang baik ditandai dengan adanya pengklasifikasian biaya lingkungan disetiap perusahaan. Namun, masih banyak perusahaan yang tidak mengklasifikasikan biaya lingkungan. Hal ini sejalan dengan penelitian Abdullah & Yuliana (2018) yang mengatakan perusahaan telah mengeluarkan biaya lingkungan. Namun, biaya-biaya lingkungan belum dikelompokkan berdasarkan kategori. Akibat yang ditimbulkan dari tidak mengklasifikasikan biaya lingkungan adalah pelaporannya masih bercampur dengan biaya yang lainnya sehingga menyulitkan dalam pelaporan CSR. Hasil wawancara mengenai biaya lingkungan yang dikemukakan oleh Bapak Furqan sebagai berikut:

“Kami betul-betul mengeluarkan biaya lingkungan dalam mengolah limbah pabrik atau sekitaran perusahaan ee karena kami telah membuat tempat khusus pembakaran supaya tidak mencemarkan lingkungan akibat pembakaran ampas pabrik rake ee”

Hasil wawancara diatas menunjukkan bahwa PT Cahaya Mario Group ini telah peduli terhadap pengelolaan limbah supaya tidak berdampak langsung ke lingkungan dimana PT Cahaya Mario Group ini telah mengungkapkan biaya kepedulian lingkungan yang dikeluarkan. Hal ini sejalan dengan penelitian (Lestari *et al.*, 2020) yang mengatakan bahwa pengungkapan biaya lingkungan pada PG. Madukismo sudah dilakukan dalam laporan biaya lingkungan yang timbul dari aktivitas pengolahan limbah.

Akuntansi lingkungan merupakan tanggung jawab sosial perusahaan terhadap masyarakat, yang mana ini disebut dengan istilah *Corporate Social Responsibilities* (CSR). Menurut Julina (2013) mengatakan bahwa kepedulian atau perhatian terhadap lingkungan dapat berpengaruh terhadap sikap tanggung

jawab sosial. Tanggung jawab sosial merupakan salah satu upaya menunjukkan kepedulian perusahaan terhadap lingkungan. Sehingga perusahaan mengeluarkan biaya lingkungan, Idealnya biaya lingkungan dilaporkan secara terpisah dengan menyusun laporan biaya lingkungan secara khusus, merujuk kepada klasifikasi biayanya. Dimana dalam mengerjakan laporan biaya lingkungan suatu perusahaan tentunya seorang akuntan harus amanah dalam melaksanakan tugasnya. Amanah yang dimaksud yaitu berhubungan dengan CSR atau tanggung jawab sosial dimana pihak tersebut memiliki kewajiban untuk memelihara amanah tersebut dengan baik dan memanfaatkannya sesuai dengan yang dikehendaki oleh pemberi amanah (Triyuwono, 2000). Hasil wawancara mengenai implementasi amanah di PT Cahaya Mario dikemukakan oleh Bapak Furqan sebagai berikut:

“Alhamdulillah, sampai sekarang semua karyawan maupun pekerja di pabrik ee Alhamdulillah amanah semua ji kalau engka lai suorang ii iyarega jama-jamanna masing-masing bertanggung jawab maneng mo wita dan di cahaya Mario ini kepercayaan mi lai pake.”

Hasil wawancara diatas menunjukkan bahwa seluruh karyawan PT Cahaya Mario Group sudah amanah dalam mengerjakan tugasnya masing-masing. Dimana amanah itu sendiri merupakan sesuatu yang dipercayakan kepada orang lain untuk digunakan sebagaimana mestinya sesuai dengan keinginan yang mengamanahkan. Ini artinya bahwa pihak yang mendapat amanah tidak memiliki hak penguasaan (pemilikan) mutlak atas apa yang diamanahkan. Jadi bisa dikatakan PT Cahaya Mario Group sudah amanah dalam menjaga lingkungan sekitar dimana hasil wawancara yang dikemukakan oleh Bapak H. Fatahuddin sebagai berikut:

“Alhamdulillah, dettopa aga gaga kalau masalah begituan, belum ada pi juga masyarakat yang mengeluh gegara kerusakan lingkungan yang disebabkan pabrik ee.”

Hasil wawancara diatas membuktikan bahwa PT Cahaya Mario Group ini sudah amanah dalam menjaga lingkungan sekitar, karena belum pernah ada masyarakat yang mengeluh mengenai kerusakan lingkungan yang terjadi akibat operasi pabrik rak PT Cahaya Mario, ini artinya PT Cahaya Mario Group telah bertanggung jawab terhadap lingkungan sekitar perusahaan. Seperti yang terdapat dalam: QS. Al-Muddassir/74:38 yaitu:

كُلُّ نَفْسٍ بِمَا كَسَبَتْ رَهِيْنَةٌ

Terjemahannya:

“setiap orang bertanggung jawab atas apa yang telah dilakukannya (Kementerian Agama RI, 2021).”

Menurut tafsir Al-Misbah dari surah diatas, maka dapat dikatakan bahwa setiap manusia bertanggung jawab atas segala perkataan dan perbuatannya dalam hidup ini dan dimasa yang akan datang. Setiap manusia adalah pemimpin baik untuk dirinya sendiri maupun untuk orang lain. Seorang pemimpin harus memiliki sifat amanah, karena dengan cara ini manusia akan bertanggung jawab atas kepemimpinannya (Shihab, 2002).

Berdasarkan ayat di atas makna yang dapat dipetik adalah setiap manusia harus bertanggung jawab terhadap apa yang telah dia lakukan di muka bumi ini. Setiap perkataan dan perbuatan manusia harus bisa bertanggung jawab dari apa yang dia perbuat di masa lalu maupun masa depan yang akan datang. Karena manusa merupakan pimpinan baik untuk dirinya maupun untuk orang lain.

Hal ini sesuai dengan teori *stakeholder* yang dikemukakan oleh Freeman (1984), dimana teori *stakeholder* ini merupakan teori yang menggambarkan kepada pihak mana saja (*stakeholder*) perusahaan bertanggung jawab. Kelangsungan hidup perusahaan tergantung pada dukungan *stakeholder* yang mempengaruhi atau dapat dipengaruhi oleh aktivitas perusahaan, nah dari sini penulis menyimpulkan bahwa perusahaan mempunyai tanggung jawab penuh untuk setiap *stakeholdernya* dimana masyarakat sekitar merupakan bagian dari *stakeholder*, apabila perusahaan peduli terhadap lingkungan dan kesejahteraan masyarakat maka masyarakat sekitar juga akan menerima dengan baik perusahaan tersebut yang dimana hal ini juga mempunyai dampak yang baik terhadap keberlangsungan perusahaan.

Tabel 4.4 Bentuk Kepedulian Lingkungan PT Cahaya Mario Group berdasarkan konsep Metafora Amanah

No	PT Cahaya Mario Group	Bentuk Kepedulian Lingkungan berdasarkan Metafora Amanah
1.	Kepedulian Lingkungan	a. Membuat tempat penampungan ampas/limbah yang dihasilkan pabrik b. Mencegah pencemaran lingkungan
2.	Metafora Amanah	a. Tanggung jawab (amanah) b. Kepercayaan

BAB V

PENUTUP

A. Kesimpulan

Dampak dari aktivitas manusia terhadap lingkungan alam jika dicermati semakin hari aktivitas manusia semakin banyak dan beragam. Akuntansi lingkungan merupakan pos modern dari akuntansi sosial sebagai bentuk tanggung jawab sosial. Tujuan dari akuntansi lingkungan adalah dipatuhinya perundangan perlindungan lingkungan untuk menemukan efisiensi yang mengurangi kerusakan lingkungan. Berdasarkan hasil penelitian dan pembahasan yang telah dimuat dan diuraikan pada bab sebelumnya, maka peneliti dapat menarik kesimpulan yaitu:

1. Penerapan akuntansi lingkungan pada PT Cahaya Mario Group sudah baik. Penerapan Akuntansi lingkungan diterapkan dalam perusahaan untuk mengidentifikasi, mengakui, menyajikan, dan mengungkapkan biaya lingkungan perusahaan. PT Cahaya Mario Group sudah menyiapkan biaya lingkungan dalam suatu periode untuk membiayai kerusakan lingkungan yang terjadi ketika pengoperasian pabrik rak dan pabrik pakan PT Cahaya Mario Group.
2. PT Cahaya Mario group sudah bertanggung jawab terhadap kepedulian lingkungan di sekitar perusahaan. Dimana PT Cahaya Mario Group ini sangat konsisten dan bertanggung jawab dalam pengelolaan aktivitas produksi maupun pada saat pengelolaan limbah.
3. Kepedulian Lingkungan pada pabrik PT Cahaya Mario Group sudah amanah dalam mengerjakan semua tanggung jawabnya terhadap

lingkungan. Dimana PT Cahaya Mario Group telah mengeluarkan biaya lingkungan untuk kepedulian lingkungan.

B. Implikasi Penelitian

Implikasi yang diajukan peneliti sebagai bentuk saran-saran atas keterbatasan yang ada dapat dijadikan perbaikan PT Cahaya Mario Group dimasa mendatang diantaranya:

1. Perusahaan sebaiknya menggolongkan laporan biaya lingkungan berdasarkan kategori. Laporan biaya lingkungan yang dibuat memuat akun yang dapat menjelaskan secara rinci biaya yang digunakan dalam pengolahan limbah. Dengan demikian, informasi laporan biaya lingkungan menjadi transparan dan memudahkan *stakeholders* dalam membaca laporan biaya lingkungan.
2. Penyusunan laporan biaya lingkungan sebaiknya dipisahkan dari laporan keuangan tahunan perusahaan dan sebaiknya perusahaan membuat laporan terpisah setiap cabang PT Mario Group agar informasi tentang kegiatan lingkungan dapat dilihat secara jelas dan rinci dari setiap cabang PT Mario Group.

C. Saran

Berdasarkan hasil dan kesimpulan yang telah dipaparkan oleh penulis sebelumnya, maka peneliti memberikan saran kepada PT Cahaya Mario Group untuk tetap mempertahankan hubungan baik dengan masyarakat disekitar perusahaan. Apalagi perusahaan berdiri ditengah-tengah pemukiman warga yang otomatis apabila terjadi pencemaran lingkungan akan berimbas kepada

masyarakat. Citra buruk yang diberikan perusahaan pada masyarakat dapat membuat perusahaan tidak bertahan lama.

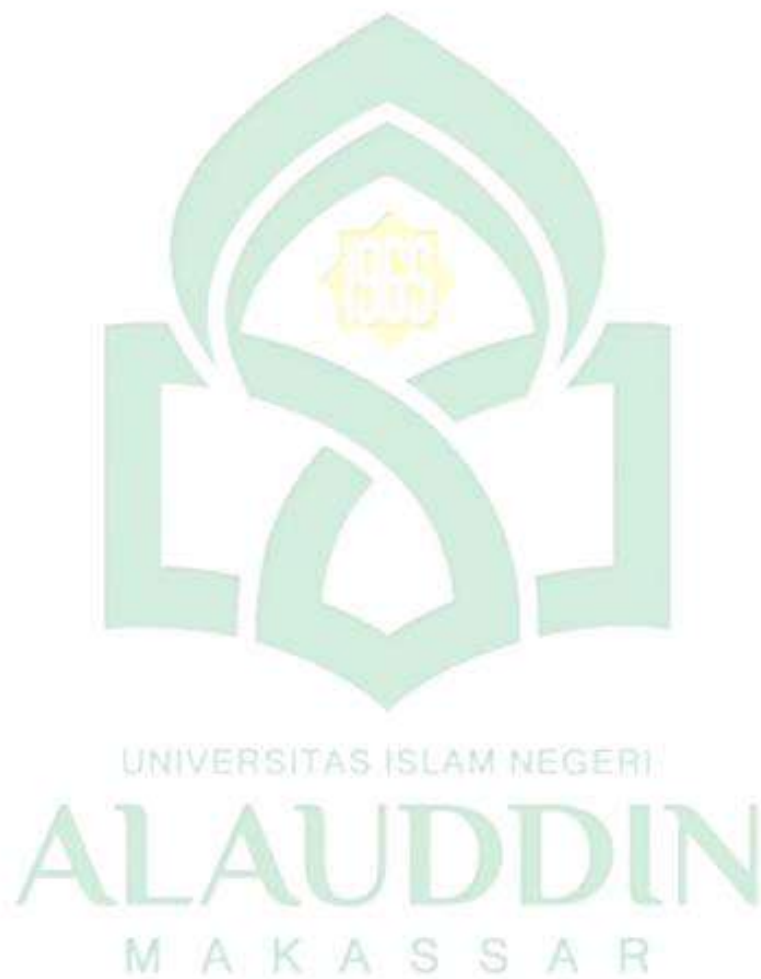

DAFTAR PUSTAKA

Al-Qur'an Al Karim.

- Abdullah, M. W. dan A. Yuliana. 2018. Tanggungjawab Lingkungan Perusahaan: Upaya Mengembangkan akuntansi lingkungan. *Jurnal Akuntansi*, XXII(3): 305-320.
- Almilia, L. S. & Wijayanto, Dwi.2007. Pengaruh *Environmental Performance Dan Environmental Disclosure Terhadap Economic Performance*. *Jurnal Ekonomi*, 2(1),1-16.
- Ambarini, N. S. B. (2001). *Audit Lingkungan Sebagai Perwujudan Tanggung Jawab Sosial Perusahaan (Corporate Social Responsibility) Di Era Globalisasi Ekonomi*. 40(1), 93–101.
- Andika, A., Sulindawati, N. L. G. E., & Kurniawan, P. S. (2017). Analisis Perlakuan Akuntansi atas Biaya Pengolahan Limbah Pabrik (Studi Penerapan Akuntansi Lingkungan pada PT Indo Citra Jaya Samudra Jembrana). *Jurnal Akuntansi Program SI*, 8(2), 1-10.
- Anggraeni, Mariska Dewi. 2011. *Agency Theory dalam Perspektif Islam*. JHI, 9(2).
- Anggraini, R. Y. (2017). Masuknya Paradigma Interpretif Pada Kajian Ilmu Akuntansi. *Jurnal Analisa Akuntansi Dan Perpajakan*, 1(1), 51–62
- Anindita, R. (2020). Akuntansi Lingkungan dalam Pitutur Luhur Kejawen. *Jurnal Akuntansi Multiparadigma*, 11(2), 278–296.
- Astuti, N. (2012). Mengenal *Green Accounting*. *Permana*, IV(1), 69–75.
- Atmadja, A. T. (2013). Anantawikrama Tungga Atmadja. *Akuntansi Profesi*, 3(2), 122–141.
- Badu, R. S. (2019). Konstruksi Sosial dan Lingkungan Melalui Metfora Amanah, Tabligh dan Fatonah. *Jurnal Ilmu Pendidikan Nonformal (AKSARA)*, 05(01), 47–52.
- Budirahardjo, R. (2019). Dilema Sustainability Report untuk Pembangunan Berkelanjutan. *news.unika.ac.id*.
- Darmayasa, I. N., & Aneswari, Y. R. (2015). Paradigma Interpretif Pada Penelitian Akuntansi Indonesia. *Jurnal Akuntansi Multiparadigma JAMAL*, 6(3), 314–511.
- Dewi, A. A. I. P., & Mitrawan, D. T. (2020). Studi Fenomenologi: Makna Ketidapatuhan Wajib Pajak Importir. *KRISNA: Kumpulan Riset Akuntansi*, 12(1), 84–94.

- Freeman, E. 2002. *Stakeholder Theory Of The Modern Corporation. General Issues in Business Ethics*. 38-48.
- Fitri, Nilasari. (2014). Analisis Penerapan Akuntansi Lingkungan terhadap Pengelolaan Limbah. *Jurnal Ilmiah*, 1-7.
- Fitriyani & Siti Mutmainah. 2011. Keterkaitan Kinerja Lingkungan, Pengungkapan Corporate Social Responsibility (CSR) dan Kinerja Finansial. Skripsi, (online). Semarang: UNDIP. (diakses 10 Maret 2022).
- Hadi, S. (2017). Pemeriksaan Keabsahan Data Penelitian Kualitatif Pada Skripsi. *Jurnal Ilmu Pendidikan Universitas Negeri Malang*, 22(1), 74–79.
- Harjanti, W. N., & Widajantie, T. D. (2021). Analisis Penerapan Akuntansi Lingkungan pada Rumah Sakit Umum Daerah dr. Mohammad Zyn Sampang. *Jurnal MEA (Manajemen, Ekonomi, dan Akuntansi)*, 5(3), 454-464.
- Hati Ravika Permata. (2018). Analisis Penerapan Green Accounting Berbasis University Social Responsibility (Usr) Pada Universitas Riau Kepulauan Dan Universitas Internasional Batam. *Measurement*, 12(1), 111–119.
- Husain, S., & Abdullah, W. (2015). Metafora Amanah Pengelolaan Dana Pihak Ketiga (DPK) Sebagai Penopang Asset Perbankan Syariah Ditinjau Dari Aspek Trilogi Akuntabilitas (Studi Kasus Pada PT. Bank BNI Syariah Cabang Makassar). *Jurnal Iqtisaduna*, 1(2), 40–64.
- Hasiara, L. O., Fitriana, R., & Harso, B. C. D. (2018) Analisis Penerapan Akuntansi Lingkungan pada Rumah Sakit Medika Citra dalam proses Pengelolaan Limbah. *Jurnal Akuntansi Multi Dimensi (JAMBI)*, 1(1), 1-9.
- Ikhsan, Arfan. 2008. *Akuntansi Lingkungan dan Pengungkapannya*. Yogyakarta: Graha Ilmu.
- Ikhsan, A. 2009. *Akuntansi Manajemen Lingkungan*. Jogjakarta: Graha Ilmu.
- Indriantoro, Nur dan B. Supomo. 2013. *Metodologi Penelitian Bisnis untuk Akuntansi dan Manajemen*. Edisi Pertama. Yogyakarta: BPFE Fakultas Ekonomi dan Bisnis UGM.
- Islamey Fika Erisya. (2016). Perlakuan akuntansi lingkungan terhadap pengelolaan limbah pada rumah sakit paru jember. *Jurnal Fakultas Ekonomi Universitas Muhammadiyah Jember*, 1–20.
- Januarti, I. dan D. Apriyanti. 2005. Pengaruh Tanggung Jawab Social Perusahaan Terhadap Kinerja Keuangan. *Jurnal Maksi*, 5(2): 227-243.
- Julina. 2013. Determinan Perilaku Pembelian Ekologis dan Konsekuensinya Terhadap Lingkungan: Perspektif Konsumen di Kota Pekanbaru Berdasarkan Kolektivisme, Perhatian Terhadap Lingkungan, Efektivitas Konsumen, dan Kesiediaan Membayar. *Kutubkhanah Jurnal Penelitian*

Sosial Keagamaan. Vol. 16.No. 2. pp. 115-126.

- Kalbarini, R. Y., & Suprayogi, N. (2015). Implementasi Akuntabilitas Dalam Konsep Metafora Amanah di Lembaga Bisnis Syariah (Studi Kasus: Swalayan Pamella Yogyakarta). *Jurnal Ekonomi Syariah Teori Dan Terapan*, 1(7), 506.
- Lestari, N. P. R. K., Yudiantara, I. G. A. P., & Kurniawan, P. S. (2020). Analisis Potensi Pelaporan Akuntansi Lingkungan sebagai Bentuk Pertanggungjawaban Perusahaan terhadap Lingkungan. *Jurnal Ilmiah Akuntansi Dan Humanika*, 10(1), 51–61.
- Liana, A. N., Hendri, N., & Darmayanti, E. F. (2021). Analisis Penerapan Akuntansi Lingkungan terhadap Pengelolaan Limbah sebagai salah satu bentuk Pertanggungjawaban Sosial (Studi Kasus Pabrik Singkong di Dusun VI Kelurahan Sidodadi Kecamatan Pekalongan Kabupaten Lampung Timur). *Jurnal Akuntansi AKTIVA*, 2(2), 204-209.
- Mariani, D. 2017. Pengaruh Penerapan Green Accounting, Kepemilikan Saham Publik, Publikasi CSR terhadap Pengungkapan CSR dengan Kinerja Keuangan sebagai Variabel Intervening (Studi Empiris Pada Perusahaan Property dan *Real Estate* yang Terdaftar di Bursa Efek Indonesia Tahun 2011-2015). *Jurnal Akuntansi dan Keuangan*, 6(2): 141-160.
- Moleong. J Lexy. 2017. *Metode Penelitian Kualitatif*. Bandung: PT Remaja Rosdakarya.
- Morgan, Gareth. (1986). *Images of Organization*. Beverley Hills: Sage.
- Mujib, A. (2015). Pendekatan Fenomenologi Dalam Studi Islam. *Al-Tadzkiyyah: Jurnal Pendidikan Islam*, 6, 17–33.
- Musyarofah, S. (2013). Analisis Penerapan Green Accounting Di Kota Semarang. *Accounting Analysis Journal*, 2(3), 352–359.
- Nazir. (1988). *Metode Penelitian*, Jakarta: Ghalia Indonesia.
- Ningsih Fitria Wiwik, & Rachmawati, R. (2017). Implementasi green accounting dalam meningkatkan kinerja perusahaan. *Journal of Applied Bussiness and Economics*, 4(2), 149–158.
- Nurhidayat, E., Junaid, A., & Kamase, J. (2020). Penerapan Akuntansi Lingkungan berdasarkan *Triple Bottom Line* pada RSUD H. M. Djafar Harun Kabupaten Kolaka Utara. *Jurnal Ilmu Akuntansi*, 2(2), 38-80.
- Nuryana, I., Rachmadani, W. S., & Jati, K. W. (2018). Implementasi Green Accounting pada Daerah Rawan Bencana (Studi Fenomenologis pada Pemerintah Daerah Kabupaten Banjarnegara). *EQUILIBRIUM: Jurnal Ilmiah Ekonomi Dan Pembelajarannya*, 6(1), 11–24.

- Oktariani, N. W., & Mimba, N. P. S. H. (2014). Pengaruh Karakteristik Perusahaan dan Tanggung Jawab Lingkungan pada Pengungkapan Tanggung Jawab Sosial Perusahaan. *E-Jurnal Akuntansi Universitas Udayana*, 6(3), 402–418.
- Onibala, A. G., I. L. Saerang, dan L. O. H. Dotulong. 2017. Analisis Perbandingan Prestasi Kerja Karyawan tetap dan Karyawan Tidak Tetap di Kantor Sinode GMIM. *Jurnal EMBA*, 5(2): 380-387.
- Panggabean, R. R., & Deviarti, H. (2012). *Evaluasi Pengungkapan Akuntansi Lingkungan Dalam Perspektif Pt Timah (Persero) Tbk. Binus Business Review* Vol.3 No.2 November 2012, hal.1010-1028.
- Pentiana, Destia. (2019). Pemahaman dan Kepedulian Penerapan *Green Accounting*: Studi Kasus UKM Tahu Tempe di Kota Bandar Lampung. *Jurnal Ilmiah ESAI*, 13(1), 38-50.
- Pratiwi, N. I. (2017). Penggunaan Media Video Call dalam Teknologi Komunikasi. *Jurnal Ilmiah Dinamika Sosial*, 1(2), 203–224.
- Pratiwi, W. M., & Wuryani, E. (2013). Akuntansi lingkungan sebagai strategi pengelolaan dan pengungkapan tanggung jawab lingkungan pada perusahaan manufaktur. *Journal of Chemical Information and Modeling*, 2(1), 1689–1699.
- Putri, A. E. (2019). Evaluasi Program Bimbingan dan Konseling: sebuah Studi Pustaka. *Jurnal Bimbingan Konseling Indonesia*, 4(2), 39-42.
- Rahardjo, Dawam. (1995). Khalifah. *Ulumul Qur'an*, VI(1), 40-7.
- Rini, A. S., Sukaatmadja, I. P. G., & Giantari, I. G. A. K. (2017). Pengaruh Pengetahuan Lingkungan Dan Kepedulian Lingkungan Terhadap Sikap Dan Niat Beli Produk Hijau “the Body Shop” Di Kota Denpasar. *Bisnis Universitas Udayana*, 6(1), 137–166.
- Rofiqkoh, E., & Priyadi, M. P. (2016). Pengaruh Profitabilitas, Leverage, dan Ukuran Perusahaan terhadap Pengungkapan Tanggung Jawab Sosial Perusahaan. *Jurnal Ilmu Dan Riset Akuntansi*, 5(10), 1–18.
- Rustiarini, N. W. (2011). Pengaruh Struktur Kepemilikan Saham Pada Pengungkapan Corporate Social Responsibility. *Jurnal Ilmiah Akuntansi Dan Bisnis*, 6(1), 1–24.
- Saputra, A. J., & Siregar, M. J. (2019). Penerapan Akuntansi Lingkungan Untuk Mengoptimalkan Tanggung Jawab Sosial Bagi Para Pelaku Industri. *Jurnal Akuntansi, Ekonomi dan Manajemen Bisnis*, 7(2), 148–154.
- Sari, D. R., & Nugroho, P. I. (2017). Persepsi Akuntan Pendidik terhadap Konsep Dasar, Pengukuran dan Pengungkapan Akuntansi Lingkungan. *Jurnal*

Akuntansi, 9(1), 34–53.

- Sari, S., Sudjana, N., & Azizah, D. F. (2013). Penerapan Akuntansi Lingkungan Untuk Mengoptimalkan Tanggung Jawab Industri Gula. *Jurnal Administrasi Bisnis*, 2(1), 152–161.
- Suaidah, Y. M. (2018). Pengaruh Pengungkapan Akuntansi dan Kepemilikan Saham terhadap Nilai Perusahaan melalui Kinerja Keuangan. *Jurnal Riset dan Keuangan Drwantara*, 1(2), 105-116.
- Sugiyono. 2014. *Metode Penelitian Kuantitatif Kualitatif dan R&D*. Cetakan ke 21. Bandung: Alfabeta
- Sunandar, H. S. dan M. Satar. 2016. Tinjauan tentang Proses Recruitment Tenaga Kerja di Kantor Pusat PT Y Bandung. *INDEPT*, 6(1): 24-34.
- Tafsir Al-Misbah karya Quraish Shihab.
- Taurisianti, M. M., & Kurniawati, E. P. (2014). Perlakuan Akuntansi Karbon di Indonesia. *Jurnal Ekonomi Dan Bisnis*, 17(2), 81–105.
- Triyuwono, I. (2000). Akuntansi Syari'ah: Implementasi Nilai Keadilan Dalam Format Metafora Amanah. *Jurnal Akuntansi Dan Auditing Indonesia.*, 4(1), 1–34.
- Witjaksono, R. B., & Djaddang, S. (2018). Valuasi kesadaran lingkungan, corporate social responsibility terhadap kualitas laba dengan moderasi komite audit. *Jurnal Ekonomi Dan Bisnis*, 21(1), 97–114.
- Wulandari, R., Natasari, D., & Faiz, I. A. (2019). Penerapan Akuntansi Lingkungan Pada Badan Usaha Milik Desa Untuk Mewujudkan Green Accounting (Studi Kasus Pada Badan Usaha Milik Desa “X”). *Jurnal MONEX*, 8(1), 169–188.
- Yenti, E., Candra, R., & Juliati, R. A. (2020). Penerapan Akuntansi Lingkungan terhadap Biaya Operasional Pengelolaan Limbah Pada RSUD Prof. dr. M.A. Hanafiah SM Bantusangkar. *Jurnal IMARA*, 4(1), 67-77.
- Yusrianti, H., & Himawan, Y. R. (2013). Pengaruh Karakteristik Perusahaan Terhadap Pengungkapan Corporate Social Responsibility Perusahaan Pertambangan yang Tercatat di Bursa Efek Indonesia. *Jurnal Manajemen & Bisnis Sriwijaya*, 11(3), 195–210.

LAMPIRAN

- Manuskrip Wawancara
- Dokumentasi Penelitian
- Surat Penelitian
- Daftar Riwayat Hidup



**U
I
N

A
L
A
U
D
D
I
N**

MANUSKRIP WAWANCARA

Informan : Kepala Akuntansi dan Keuangan.

Nama : Muhammad Furqan

Perusahaan : PT Cahaya Mario Group

1. Apakah perusahaan telah mengetahui tentang akuntansi lingkungan?

Jawaban:

Iyaa, ini perusahaan ee nisseng ni yaseng akuntansi lingkungan, apana engkana okko laporanna biaya lingkunganna perusahaan PT Cahaya Mario Group iyee, kalau menurutku akuntansi lingkungan itu mappada kalau bentuk laporan tanggung jawabna perusahaan ee terhadap lingkungan biaya.

2. Akuntansi lingkungan memiliki beberapa indikator penting yaitu: pengukuran biaya lingkungan, penyajian biaya lingkungan, dan pelaporan biaya lingkungan. Apakah perusahaan ini telah memenuhi indikator tersebut dalam laporan biaya lingkungan?

Jawaban:

Sudah, PT Cahaya Mario sudah memenuhi indikator tersebut.

3. Biaya apa saja yang bapak laporkan terkait kepedulian lingkungan perusahaan?

Jawaban:

Biaya yang telah PT Cahaya Mario keluarkan untuk kepedulian lingkungan itu seperti, kami membuat tempat penampungan ampas atau limbah pabrik yang akan di bakar tiap sorenya, cahaya mario membuat tempat khusus

pembakaran supaya lingkungan sekitar ee dee na tercemar sibawa masyarakat sekitar sini.

4. Berdasarkan apakah perusahaan mengukur biaya lingkungan yang dikeluarkan terkait dengan kepedulian lingkungan?

Jawaban:

Di sini kami tidak banyak mengeluarkan biaya yang begitu banyak dalam kepedulian lingkungan, apana setauku limbah di sini cuman ampas dari pabrik rak saja de'gaga leangna, itupun setiap sore langsung lai bakar okko onroang pa bakar na yang sudah memang disediakan dari dulu. Sibawa biaya pengelolaan limbah tiap bulan sekitar 2 juta. Dan juga Cahaya Mario aga selalu siapkan biaya tak terduga untuk lingkungan jika sewaktu-waktu yang tidak di inginkan terjadi di perusahaan atau yang di sekitar perusahaan

5. Bagaimana bentuk perhatian dan keterlibatan perusahaan mengenai kepedulian lingkungan dalam pengelolaan limbah?

Jawaban:

Kalau untuk itu, setauku yang bakar saja ampasnya pabrik rak itu pa'jama ee mo okkowiee, iyamoro pakkibua rak ee siselle-selle bakar ii roppo-roppona pabrik rake e atau ampas na. okko onroang pa bakara yang sudah di siapkan dulu. Ada tempat khusus dibuatkan supaya dena tercemar sekali lo okko balibola ee.

6. Perusahaan dituntut untuk memiliki tanggung jawab terhadap *stakeholders* atas aktivitas lingkungan, bagaimana pendapat bapak mengenai hal tersebut?

Jawaban:

Iyaa, PT Cahaya Mario sudah sangat bertanggung jawab terhadap stakeholdernya atas aktivitas perusahaan yang dilakukan. Apana pabrik ini sudah mappunnai biaya asuransi untuk misalnya pencemaran lingkungan kalau beroperasi wi pabrik ee atau gara-gara pabrik rak ee.

7. Faktor apakah yang paling dominan mempengaruhi perusahaan dalam menyajikan biaya lingkungan tersebut kedalam laporan keuangan terkait kepedulian lingkungan?

Jawaban:

Di PT Cahaya Mario ini kalau dalam penyajian biaya lingkungannya itu tidak ada ji faktor tertentu apana pura maneng ni lai anggarkan.

8. Apakah perusahaan merencanakan anggaran tertentu dalam melaksanakan bentuk kepedulian lingkungan sebagai wujud dari penerapan akuntansi lingkungan?

Jawaban:

Mengenai anggaran yang dikeluarkan untuk kepedulian lingkungan, selama ini PT Cahaya Mario de nengka na permasalahan ii anggaran untuk lingkungan sekitarna perusahaan ee, apana memang sudah ada dari awal anggaranna perusahaan ee untuk lingkungan, apana apa di' takutnya aga kalau misalnya ini pabrik ee, ma bakar ii, baru nanti na ganggu masyarakat sekitar apana tercemarki polusi dan merusak lingkungan. Jadi selama saya kerja di sini perusahaan memang sudah memang mengagarkan mengenai biaya untuk lingkungan.

9. Apakah ada kerusakan lingkungan yang timbul dari kegiatan operasional pabrik rak ini dan apakah pernah ada masyarakat yang mengadu ke perusahaan terkait kerusakan lingkungan yang diakibatkan oleh pabrik?

Jawaban:

Sampai sekarang detto gaga, dan tidak ada ji juga masyarakat yang mengadu kalau masalah pencemaran lingkungan gegara pabrik rak ee, karena memeng cahaya Mario sudah mi'buat tempat khusus untuk pembakaran ampas pabrik, jadi tidak akan mengganggu masyarakat sekitar pabrik.

10. Apakah ada bukti bahwa perusahaan betul-betul mengeluarkan biaya lingkungan dalam mengelolah limbah?

Jawaban:

Kami betul-betul mengeluarkan biaya lingkungan dalam mengelolah limbah pabrik atau sekitaran perusahaan ee karena kami telah membuat tempat khusus pembakaran supaya tidak mencemarkan lingkungan akibat pembakaran ampas pabrik rake ee”.

11. Apakah bapak mengetahui konsep metafora amanah?

Jawaban:

Iya saya tau

12. Apakah perusahaan telah memperhatikan konsep tersebut dalam pelaporan biaya lingkungan?

Jawaban:

Iya, kami telah amanah dalam melalukan pelaporan biaya lingkungan.

13. Apakah pernah ada karyawan tidak amanah dalam menjalankan tugasnya?

Jawaban:

Alhamdulillah, sampai sekarang semua karyawan maupun pekerja di pabrik ee Alhamdulillah amanah semua ji kalau engka lai suroang ii iyarega jama-jamanna masing-masing bertanggung jawab maneng mo wita dan di Cahaya Mario ini kepercayaan mi lai pake.

Informan : Kepala bagian pengelolaan

Nama : H. Fatahuddin

Perusahaan : PT Cahaya Mario Group

1. Dalam beroperasi pabrik rak PT Cahaya Mario Group membutuhkan sumber daya alam. Dan dalam aktifitas produksinya menghasilkan limbah/sampah. Bagaimana Pandangan bapak/ibu mengenai hal tersebut?

Jawaban:

Limbah pabrik ini nak sangat le perhatikan, karena limbah pabrik langsung lai bakar kalau selesai ni waktu jalanna pabrik ee, jadi ero pabrik rak e cuman ampas ji limbahna, jadi kalau selesaimi lai jama maneng ero dos 1 ton ee langsung ni lai bakar, contohna begini nak esso-esso, kalau selesai ni to tette 5 areweng, ero tona wettuwe sebelum madde ii pajama ee na bakar toni okko onroang na. Engka memang onroang khusus pembakaranna okko monri ladde.

2. Apakah ada pencegahan yang dapat dilakukan agar dampak dari aktivitas perusahaan tidak langsung berdampak pada lingkungan?

Jawaban:

Di dalam pengoperasian pabrik tidak ada dampak yang berpengaruh terhadap lingkungan, tapi pada pembuangan ampas atau limbah yang dihasilkan pabrik rak mungkin ada apana ampas tersebut dibakar ii, jadi pencegahan yang cahaya mario lakukan agar tidak berdampak langsung ke lingkungan itu dengan cara mi'buu ii tempat khusus pembakaran ampas pabrik supaya ero asap pembakaran ee tidak langsung berdampak pada lingkungan sibawa dee naganggu balibola ee aga..

3. Dalam melakukan pencegahan tersebut, tentunya membutuhkan biaya, biaya apa saja yang termasuk dalam pencegahan tersebut?

Jawaban:

Dalam pengelolaan limbah pabrik rak, yang dihasilkan dari pabrik itu cuman ampas saja, biaya yang dikeluarkan cahaya mario ini untuk pencegahan pencemaran lingkungan itu, buatki tempat khusus pembakaran supaya ero asapna pembakaran ee dena tercemar ladde lo okko balibolaee, tapi malahan makanja sebenarna apana ero bekas rak, malah bisa mengusir nyamuk. Tapi tette moi mi'buu tempat khusus sekitaran 10 juta kapang iyamaneng biayanya. Dan anu juga iye perusahaan cahaya mario ee engka aga biaya dadakannya kalau misalnya ada yang tidak diminta-minta.

4. Dalam proses produksi, apakah dilakukan pencegahan pencemaran lingkungan yang akan dibuang langsung ke lingkungan?

Jawaban:

Iya, kami melakukan pencegahan pencemaran lingkungan secara langsung pada pembakaran karena kami sudah membuat tempat khusus pembakarannya ampas atau limbah yang dihasilkan pabrik ee.

5. Berbicara tentang limbah, bagaimana proses pengelolaan limbah cair pada pabrik terkait kepedulian lingkungan ?

Jawaban:

Di sini tidak ada limbah cair, melainkan cuman limbah padat ji, itupun ampas dari pabrik rak ee.

6. Apakah bapak pernah melihat ada warga yang melapor karena buruknya kualitas lingkungan?

Jawaban:

Alhamdulillah nak sampai sekarang tidak ada pi warga mengeluh atau mengadu ke perusahaan akibat operasi pabrik karena masalah kualitas lingkungan. Selain itu, banyak warga sekitar sini yang bekerja di pabrik ini, tapi bukan hanya warga sekitar sini saja melainkan setiap kecamatan kapang di Sidrap ada diambil sebagai perkerja disini.

7. Apakah pernah ada masyarakat yang mengeluh akibat kerusakan lingkungan yang disebabkan oleh pabrik?

Jawaban:

Alhamdulillah, dettopa aha gaga kalau masalah begituan, belum ada pi juga masyarakat yang mengeluh gegara kerusakan lingkungan yang disebabkan pabrik ee.

Informan : Masyarakat/ Ibu Novitasari

Tempat: Desa Mario

1. Bagaimana hubungan masyarakat dengan pabrik rak telur ini?

Jawaban:

Hubungan masyarakat dengan pabrik baik ji, tidak ada ji masalah

2. Apakah perusahaan merekrut pekerja di kalangan masyarakat di Desa ini?

Jawaban:

Iya, kebanyakan pekerja di pabrik itu orang Mario ji

3. Apakah ibu mengetahui limbah apa saja yang dihasilkan pabrik rak telur ini?

Jawaban:

Setahuku limbah yang dihasilkan pabrik itu cuman ampas ji dari situ pembuatan rak ee.

4. Pernahkah terjadi pencemaran lingkungan yang diakibatkan oleh limbah pabrik?

Jawaban:

Pecemaran udara, akibat pembakaran ampas pabrik, tapi tidak pernah ji berdampak ke masyarakat sekitar, cuman baunya biasa sampai disini karena dekat pabrik, tapi kalau menurut saya bagus ji karena kan itu ampas dari rak, jadi kalau itu dibakar bisa mengusir nyamuk.

5. Apakah pernah ada masyarakat yang resah akibat limbah yang dihasilkan pabrik? Jika pernah bagaimana cara masyarakat mengadakan hal ini?

Jawaban:

Setahu tidak ada ji masyarakat yang mengadu akibat pembakaran, malah pembakaran yang dihasilkan pabrik bagus buat kami yang masyarakat sekitar karena bagus untuk membunuh nyamuk.

6. Pernahkah ibu menyaksikan langsung bentuk kegiatan kepedulian lingkungan yang dilakukan oleh pabrik?

Jawaban:

pernah

7. Apa saja bentuk kepedulian lingkungan yang dilakukan oleh perusahaan?

Jawaban:

Mungkin itu tempat pembarakan ampas pabrik

8. Menurut ibu, apakah perusahaan melaksanakan tanggung jawab dengan baik?

Jawaban:

Kalau menurut saya iya

9. Apa saja manfaat yang bapak/ibu rasakan selama perusahaan itu didirikan?

Jawaban:

Banyak, contoh kecilnya itu nyamuk berkurang, masjid dan masih banyak lagi.

DOKUMENTASI PENELITIAN







SURAT PENELITIAN



KEMENTERIAN AGAMA
UNIVERSITAS ISLAM NEGERI (UIN) ALAUDDIN MAKASSAR
FAKULTAS EKONOMI DAN BISNIS ISLAM
Kampus I : Jl. Sultan Alauddin No. 63 Makassar (0411) 864928 Fax 864923
Kampus II : Jl. H. M. Yasin Limpo No. 36 Samata Sungguminasa – Gowa Tlp. 841879 Fax 8221400

Nomor : B - 803 /Un.06/EB/PP.00.9/02/2022

Gowa, 17 Februari 2022

Sifat : Penting

Lampiran : -

Perihal : *Permohonan Izin Penelitian*

Kepada,

Yth. UPT P2T BKPM

Di,-

Tempat

Assalamu Alaikum Warohmatullah Wabarokatuh.

Dengan hormat disampaikan bahwa Mahasiswa Fakultas Ekonomi dan Bisnis Islam UIN Alauddin Makassar yang tersebut namanya dibawah ini:

Nama : **Hartina Jide**
NIM : 90400118038
Fakultas : Ekonomi dan Bisnis Islam
Jurusan : Akuntansi
Semester : VIII (Delapan)
Alamat : Cenrana, Desa Carawali, Kec. Watang Pulu

Bermaksud melakukan penelitian dalam rangka penyusunan skripsi sebagai salah satu syarat untuk memperoleh gelar sarjana. Adapun judul skripsinya:

"Akuntansi Lingkungan dalam Bingkai Metafora Amanah; Perwujudan Kepedulian Lingkungan"

Dengan Dosen pembimbing: **1. Dr. Muh. Wahyuddin Abdullah. SE., M.Si., Ak.**

2. Namla Elfa Syariati. SE., M.SA., Ak.

Untuk maksud tersebut kami mengharapkan kiranya kepada mahasiswa yang bersangkutan dapat diberi izin melakukan penelitian di **PT Cahya Mario Group**.

Demikian harapan kami dan Terima Kasih.

Wassalam

Dekan

ABUSTANI ILYAS

Tembusan:

1. Rektor UIN Alauddin Makassar di Samata Gowa
2. Mahasiswa yang bersangkutan
3. Arsip



PEMERINTAH PROVINSI SULAWESI SELATAN
DINAS PENANAMAN MODAL DAN PELAYANAN TERPADU SATU PINTU
BIDANG PENYELENGGARAAN PELAYANAN PERIZINAN

Nomor : 27282/S.01/PTSP/2022
 Lampiran : -
 Perihal : Izin Penelitian

Kepada Yth.
 Bupati Sidrap

di-
Tempat

Berdasarkan surat Dekan Fak. Ekonomi dan Bisnis Islam UIN Alauddin Makassar Nomor : B-803/Ub.06/EB/PP.00.9/02/2022 tanggal 17 Februari 2022 perihal tersebut diatas, mahasiswa/peneliti dibawah ini:

Nama : **HARTINA JIDE**
 Nomor Pokok : 90400118038
 Program Studi : Akuntansi
 Pekerjaan/Lembaga : Mahasiswa(S1)
 Alamat : Jl. H. M. Yasin Limpo No. 36, Samata-Gowa

Bermaksud untuk melakukan penelitian di daerah/kantor saudara dalam rangka penyusunan Skripsi, dengan judul :

" AKUNTANSI LINGKUNGAN DALAM BINGKAI METAFORA AMANAH; PERWUJUDAN KEPEDULIAN LINGKUNGAN "

Yang akan dilaksanakan dari : Tgl. **23 Februari s/d 23 Maret 2022**

Sehubungan dengan hal tersebut diatas, pada prinsipnya kami *menyetujui* kegiatan dimaksud dengan ketentuan yang tertera di belakang surat izin penelitian.

Dokumen ini ditandatangani secara elektronik dan Surat ini dapat dibuktikan keasliannya dengan menggunakan **barcode**,

Demikian surat izin penelitian ini diberikan agar dipergunakan sebagaimana mestinya.

Diterbitkan di Makassar
 Pada tanggal : 23 Februari 2022

A.n. GUBERNUR SULAWESI SELATAN
KEPALA DINAS PENANAMAN MODAL DAN PELAYANAN TERPADU
SATU PINTU PROVINSI SULAWESI SELATAN
 Selaku Administrator Pelayanan Perizinan Terpadu

Ir. H. DENNY IRAWAN SAARDI, M.Si
 Pangkat : Pembina Utama Madya
 Nip : 19620624 199303 1 003

Tembusan Yth
 1. Dekan Fak. Ekonomi dan Bisnis Islam UIN Alauddin Makassar di Makassar;
 2. Peringgal.

SIMAP PTSP 23-02-2022



Jl. Bougenville No.5 Telp. (0411) 441077 Fax. (0411) 448936
 Website : <http://simap.sulselprov.go.id> Email : ptsp@sulselprov.go.id
 Makassar 90231





PEMERINTAH KABUPATEN SIDENRENG RAPPANG
DINAS PENANAMAN MODAL DAN PELAYANAN TERPADU SATU PINTU
 JL. HARAPAN BARU KOMPLEKS SKPD BLOK A NO. 5 KABUPATEN SIDENRENG RAPPANG
 PROVINSI SULAWESI SELATAN
 Telepon (0421) - 3590005 Email : ptsp_sidrap@yahoo.co.id Kode Pos : 91611

IZIN PENELITIAN

Nomor : 78/IP/DPMPTSP/3/2022

- DASAR**
1. Peraturan Bupati Sidenreng Rappang No. 1 Tahun 2017 Tentang Pendelegasian Kewenangan di Bidang Perizinan Kepada Kepala Dinas Penanaman Modal dan Pelayanan Terpadu Satu Pintu Kabupaten Sidenreng Rappang
 2. Surat Permohonan **HARTINA JIDE** Tanggal **01-03-2022**
 3. Berita Acara Telaah Administrasi / Telaah Lapangan dari Tim Teknis **DINAS PENANAMAN MODAL DAN PTSP PROVINSI SULAWESI SELATAN** Nomor **2728/S.01/PTSP/2022** Tanggal **23-02-2022**

M E N G I Z I N K A N

KEPADA

NAMA : HARTINA JIDE

ALAMAT : CENRANA, DESA CARAWALI, KEC. WATANG PULU

UNTUK : melaksanakan Penelitian dalam Kabupaten Sidenreng Rappang dengan keterangan sebagai berikut :

NAMA LEMBAGA / UNIVERSITAS : UNIVERSITAS ISLAM NEGERI ALAUDDIN MAKASSAR

JUDUL PENELITIAN : " AKUNTANSI LINGKUNGAN DALAM BINGKAI METAFORA AMANAH; PERWUJUDAN KEPEDULIAN LINGKUNGAN "

LOKASI PENELITIAN : PT CAHAYA MARIO GROUP

JENIS PENELITIAN : KUALITATIF

LAMA PENELITIAN : 23 Februari 2022 s.d 23 Maret 2022

Izin Penelitian berlaku selama penelitian berlangsung

Dikeluarkan di : Pangkajene Sidenreng
 Pada Tanggal : 01-03-2022



Biaya : Rp. 0.00

Tembusan :

- DIREKTUR PT CAHAYA MARIO GROUP
- REKTOR UNIVERSITAS ISLAM NEGERI ALAUDDIN MAKASSAR
- PERTINGGAL

Hartina Jide
 AKUNTANSI LINGKUNGAN DALAM BINGKAI METAFORA
 AMANAH; PERWUJUDAN KEPEDULIAN LINGKUNGAN

Mengetahui, 30 Mei 2022

Ketua Jurusan



Memon Suwandi, SE., M.Si

Nur Rahmah Sari, SE., M.Acc., Ak.

1	repositori.uin-alauddin.ac.id Internet Source	12%
2	Submitted to State Islamic University of Alauddin Makassar Student Paper	1%
3	journal.uii.ac.id Internet Source	1%
4	ejournal.undiksha.ac.id Internet Source	1%
5	www.coursehero.com Internet Source	1%

Exclude quotes On

Exclude matches < 1%

Exclude bibliography Off

DAFTAR RIWAYAT HIDUP



Hartina Jide dilahirkan di Kabupaten Sidenreng Rappang, Sulawesi Selatan pada tanggal 18 November 1999. Anak ke-5 dari 6 bersaudara, dari pasangan Lajide dan Hariati. Penulis memulai pendidikan pada tahun 2006-2012 di SD Negeri 2 Carawali. Kemudian penulis melanjutkan pendidikan di SMP Negeri 2 Baranti pada tahun 2012-2015, lalu pada tahun 2015-2018 di SMK Negeri 2 SIDRAP dengan mengambil jurusan Akuntansi. Tahun 2018 melanjutkan pendidikan di Universitas Islam Negeri Alauddin Makassar pada Fakultas Ekonomi dan Bisnis Islam jurusan Akuntansi. Selama masa perkuliahan, penulis aktif mengurus di beberapa organisasi yaitu: Organisasi AlDebA (Alauddin Debate Association) tahun 2019-2021, dan menjadi anggota GenBI periode 2020-2021