

**PENERAPAN HUKUM EKONOMI ISLAM DALAM STRATEGI
PENGEMBANGAN PRODUK TABUNGAN BANK SYARIAH INDONESIA
KANTOR CABANG MAKASSAR PETTARANI**



UNIVERSITAS ISLAM NEGERI
ALAUDDIN
M A K A S S A R

Skripsi

Diajukan untuk Memenuhi Salah Satu Syarat Meraih Gelar
Sarjana Hukum Jurusan Hukum Ekonomi Syariah
Pada Fakultas Syariah dan Hukum
UIN Alauddin Makassar

Oleh:

NURUL AULIAH NASIR

11000117024

**JURUSAN HUKUM EKONOMI SYARIAH
FAKULTAS SYARIAH DAN HUKUM
UNIVERSITAS ISLAM NEGERI ALAUDDIN MAKASSAR**

2023

PERNYATAAN KEASLIAN SKRIPSI

Mahasiswa yang bertanda tangan di bawah ini:

Nama : Nurul Auliah Nasir

NIM : 11000117024

Tempat/Tgl Lahir : Maros, 13 Mei 1999

Jurusan : Hukum Ekonomi Syariah

Alamat : Jl. Prof. Ir. Sutami No. 77 Bulurokeng

Judul : **Penerapan Hukum Ekonomi Islam Dalam Strategi Pengembangan Produk Tabungan Bank Syariah Indonesia Kantor Cabang Makassar Pettarani**

Menyatakan dengan sesungguhnya dan penuh kesadaran bahwa skripsi ini besar adalah hasil karya sendiri, jika dikemudian hari terbukti bahwa ia merupakan duplikasi, tiruan, plagiat, atau dibuat oleh orang lain, sebagian atau keseluruhannya, maka skripsi dan gelar yang diperoleh batal demi hukum.

Makassar, 12 Maret 2023

Penyusun

Nurul Auliah Nasir
NIM: 11000117024

PENGESAHAN SKRIPSI

Skripsi yang berjudul “Penerapan Hukum Ekonomi Islam Dalam Strategi Pengembangan Produk Tabungan Bank Syariah Indonesia Kantor Cabang Makassar Pettarani”, yang disusun oleh Nurul Auliah Nasir NIM 11000117024, Mahasiswa Prodi Hukum Ekonomi Syariah pada Fakultas Syariah dan Hukum UIN Alauddin Makassar, telah diuji dan dipertahankan dalam sidang Munaqasyah sebagai salah satu syarat untuk meraih gelar Sarjana Hukum (S.H) yang diselenggarakan pada hari Selasa 21 Maret 2023, bertepatan dengan 28 Sya’ban 1444 H Dinyatakan telah dapat diterima sebagai salah satu syarat untuk memperoleh gelar Sarjana Hukum (S.H), pada Fakultas Syariah dan Hukum UIN Alauddin Makassar (dengan beberapa perbaikan).

Samata, 21 Maret 2023
28 Sya’ban 1444 H

DEWAN PENGUJI :

Ketua : Dr. H. Muammar Muhammad Bakry, Lc., M.Ag. (.....)

Sekretaris : Prof. Dr. Marilang, S.H., M.Hum. (.....)

Munaqasyah I : Prof. Dr. Muhammadiyah Amin, M.Ag. (.....)

Munaqasyah II: Muhammad Yaasin Raya, S.H., M.H. (.....)

Pembimbing I : Dr. Sohrah, M.Ag. (.....)

Pembimbing II: A. Intan Cahyani, S.Ag., M.Ag. (.....)

Disahkan oleh :
Dekan Fakultas Syariah dan Hukum
UIN Alauddin Makassar

Dr. H. Muammar Muhammad Bakry, Lc., M.Ag
NIP : 19731123 200012 1 002

KATA PENGANTAR

Assalamualaikum Warahmatullahi Wabarakatuh

Alhamdulillah segala puji hanya milik Allah swt. Karena berkat rahmat dan karunia-Nya yang sbenantiasa dicurahkan kepada penulis dalam menyusun skripsi ini hingga selesai. Sholawat dan salam senantiasa penulis hanturkan kepada Rasulullah Muhammad Sallallahu' Alaihi Wasallam, keluarga, dan para sahabatnya, sebagai petunjuk jalan kebenaran dalam menjalankan syariat islam.

Penulisan skripsi ini diajukan untuk memenuhi salah satu syarat memperoleh gelar Sarjana Hukum (S.H) pada program studi Hukum Ekonomi Syariah fakultas Syariah dan Hukum Universitas Islam Negeri Alauddin Makassar. Judul skripsi yang penulis ajukan adalah “Penerapan Hukum Ekonomi Islam dalam Strategi Pengembangan Produk Bank Syariah Indonesia Kantor Cabang Makassar Pettarani”.

Dalam penyusunan dan penulisan skripsi ini tidak terlepas dari bantuan, bimbingan, dukungan, serta doa yang dipanjatkan dari berbagai pihak. Oleh karena itu penulis menyampaikan ucapan terimakasih yang tak terhingga kepada:

1. Pada kesempatan kali ini penulis ingin menyampaikan rasa terimakasih dan penghargaan yang setinggi-tingginya kepada kedua orang tua tercinta, Ayahanda Muhammad Nasir dan Ibunda Rosmiati S.Ag, sebagai ungkapan terimakasih yang sebesar besarnya tak terhingga telah membesarkan dan mendidik penulis dengan penuh kasih dan sayang. Serta memberikan doa yang begitu tulus, memberikan semangat serta pengorbanan yang begitu besar kepada penulis sehingga penulis menyelesaikan pendidikan dengan

baik dan menyelesaikan skripsi ini dengan lancar. Dan juga untuk adik-adikku serta seluruh keluarga yang telah memberikan perhatian dan semangat serta doa-doa demi kelancaran dan kesuksesan penulis sampai akhir studi.

2. Bapak **Prof. Dr. Hamdan Juhannis, M.A., Ph.D**, Rektor UIN Alauddin Makassar beserta wakil rektor UIN Alauddin Makassar.
3. **Bapak Dr. H. Muhammar Bakry, Lc., M.Ag.**, Dekan Fakultas Syariah dan Hukum beserta wakil Dekan Syariah dan Hukum.
4. Bapak **Ashar Sinilele, S.H., M.M., M.H.** dan **Muhammad Anis, S.Ag., M.H.** selaku Ketua dan Sekretaris Jurusan Hukum Ekonomi Syariah yang telah meluangkan waktunya untuk memberikan bimbingan dan motivasi, serta tak lupa penulis menghaturkan terima kasih kepada Staf Jurusan Hukum Ekonomi Syariah.
5. Ibu **Dr. Sohra, M.Ag.** selaku Pembimbing I yang senantiasa membimbing dengan sabar dan penuh ketelitian.
6. Ibu **A. Intan Cahyani, S. Ag., M.Ag.** selaku Pembimbing II yang perhatian dan senantiasa sabar.
7. Bapak **Prof. Muhammadiyah Amin, M.Ag.** selaku Penguji I yang senantiasa memberikan semangat dan masukan.
8. Bapak **Muhammad Yaasiin Raya, S.H., M.H.** selaku Penguji II yang senantiasa memberikan masukan dan semangat.
9. Seluruh dosen, pejabat dan staf Fakultas Syariah dan Hukum UIN Alauddin Makassar dan dosen jurusan Hukum Ekonomi Syariah yang senantiasa mengajar penulis.

10. Kepada bapak Mudianto dan ibu Rinanda selaku *Branch Office Service Manager* Bank Syariah Indonesia Kantor Cabang Makassar Pettarani yang telah memberikan data yang diperlukan penulis untuk penyusunan skripsi ini.
11. Kepada Andi Akbar Qiranul yang sudah banyak memberikan semangat serta meluangkan waktunya untuk menemani tidak hanya dalam pengurusan skripsi, melainkan mulai dari lima tahun lalu sampai dengan detik sekarang ini pun masih menemani.
12. Kepada teman-teman Hukum Ekonomi Syariah Angkatan 2017 (kelas A), khususnya Nur Rahma Alawiyah dan Muhammad Mardianto yang sudah banyak menemani, membantu dan memberikan masukan selama masa penyusunan Skripsi ini.
13. Kepada teman-teman yang sudah melebur menjadi saudara tak sedarah IAPIM 17. Khususnya Suci, Fira, Shandra, Fifi, Palli, Aldi, Aldo, Payy dan yang tidak bisa saya sebut satu persatu lagi, terimakasih dorongan semangat, menghibur disaat lelah dan juga doa- doa baiknya.

Tiada balasan yang dapat diberikan penulis. Semoga Allah swt memberikan balasan yang berlipat ganda kepada semuanya dan semoga bernilai pahala disisi-Nya. Mudah-mudahan skripsi ini dapat memberikan manfaat yang besar bagi masyarakat, dan juga kepada penulis sendiri, serta bagi kita semua. Aamiin Ya Rabbal Aalamin.

Makassar, 14 Januari 2023

Penyusun

Nurul Auliah Nasir

NIM: 11000117024

DAFTAR ISI

HALAMAN JUDUL	i
KEASLIAN SKRIPSI.....	ii
PENGESAHAN SKRIPSI.....	iii
KATA PENGANTAR.....	iv
DAFTAR ISI.....	v
PEDOMAN LITERASI.....	vii
ABSTRAK	xiv
BAB I PENDAHULUAN	1-13
A. Latar Belakang	1
B. Rumusan Masalah	7
C. Fokus Penelitian dan Deskripsi Fokus	8
D. Kajian pustaka/ Penelitian Terdahulu	9
E. Tujuan dan Kegunaan Penelitian	14
BAB II TINJAUAN TEORITIS	15-46
A. Tinjauan Umum Hukum Ekonomi Islam.....	15
B. Tinjauan Umum Strategi.....	25
C. Tinjauan Umum Bank Syariah Indonesia	29
BAB III METODE PENELITIAN	47-55
A. Jenis dan Lokasi Penelitian	47
B. Pendekatan Penelitian	49
C. Sumber Data.....	49
D. Metode Pengumpulan Data.....	51
E. Instrumen Penelitian.....	52
F. Teknik Pengelolaan Data dan Analisis Data.....	53
G. Pengujian Keabsahan Data.....	55
BAB IV PENERAPAN HUKUM EKONOMI ISLAM DALAM STRATEGI PENGEMBANGAN PRODUK TABUNGAN BANK SYARIAH INDONESIA KANTOR CABANG MAKASSAR PETTARANI	56-89
A. Gambaran Umum Objek Penelitian (Bank Syariah Indonesia)	56
B. Strategi Pengembangan Produk Tabungan Bank Syariah Indonesia Kantor Cabang Makassar Pettarani	73
C. Implikasi Hukum Ekonomi Islam dalam Pengembangan Produk Tabungan pada Bank Syariah Indonesia Kantor Cabang Makassar Pettarani	81

BAB V PENUTUP.....	89-91
A. Kesimpulan	89
B. Implikasi Penelitian.....	91
DAFTAR PUSTAKA	92
LAMPIRAN-LAMPIRAN.....	98
DAFTAR RIWAYAT HIDUP.....	105



PEDOMAN TRANSLITERASI ARAB-LATIN

A. Transliterasi Arab-Latin

Daftar huruf bahasa Arab dan transliterasinya ke dalam huruf Latin dapat dilihat pada tabel berikut:

1. Konsonan

Huruf Arab	Nama	Huruf Latin	Nama
ا	Alif	tidak dilambangkan	tidak dilambangkan
ب	Ba	B	Be
ت	Ta	T	Te
ث	Sa	S	es (dengan titik di atas)
ج	Jim	J	Je
ح	Ha	H	ha (dengan titik di bawah)
خ	Kha	Kh	ka dan ha
د	Dal	D	De
ذ	Zal	Z	zet (dengan titik di atas)
ر	Ra	R	Er
ز	Zai	Z	Zet
س	Sin	S	Es

ث	Syin	Sy	es dan ye
ص	Sad	S	es (dengan titik di bawah)
ض	Dad	D	de (dengan titik di bawah)
ط	Ta	T	te (dengan titik di bawah)
ظ	Za	Z	zet (dengan titik di bawah)
ع	'ain	'	apostrop terbalik
غ	Gain	G	Ge
ف	Fa	F	Ef
ق	Qaf	Q	Qi
ك	Kaf	K	Ka
ل	Lam	L	El
م	Mim	M	Em
ن	Nun	N	En
و	Wau	W	We
ه	Ha	H	Ha
ء	hamzah	,	Apostop
ي	Ya	Y	Ye

Hamzah (ء) yang terletak di awal kata mengikuti vokalnya tanpa diberi tanda apapun. Jika terletak ditengah atau di akhir, maka ditulis dengan tanda (‘).

2. Vokal

Vokal bahasa Arab seperti vokal bahasa Indonesia, terdiri atas vokal tunggal atau monoftong dan vokal rangkap atau diftong.

Vokal tunggal bahasa Arab yang lambangnya berupa tanda atau harakat, transliterasinya sebagai berikut:

Tanda	Nama	Huruf Latin	Nama
َ	<i>Fathah</i>	A	A
ِ	<i>Kasrah</i>	I	I
ُ	<i>Dammah</i>	U	U

Vokal rangkap bahasa Arab yang lambangnya berupa gabungan antara harakat, dan huruf, transliterasinya berupa gabungan huruf, yaitu :

Tanda	Nama	Huruf Latin	Nama
ي	fathah dan ya	Ai	a dan i
ك	fathah dan wau	Au	a dan u

3. Maddah

Maddah atau vokal panjang yang lambangnya berupa harakat dan huruf, transliterasinya berupa huruf dan tanda, yaitu :

Harkat dan Huruf	Nama	Huruf dan Tanda	Nama

... ا ي ..	<i>fathah dan alif</i> <i>atau ya</i>	A	a dan garis di atas
ي	<i>kasrah dan ya</i>	I	i dan garis di atas
و	<i>dammah dan wau</i>	U	u dan garis di atas

4. Ta Marbutah

Transliterasi untuk *ta marbutah* ada dua, yaitu : *ta marbutah* yang hidup atau mendapatkan *harakat fathah, kasrah, dan dammah*, yang transliterasinya adalah [t]. sedangkan *ta' marbutah* yang mati atau mendapatkan harakat sukun transliterasinya adalah [h].

Kalau pada kata yang berakhir dengan *ta marbutah* diikuti oleh kata yang menggunakan kata sandang *al-* serta bacaan kedua kata itu terpisah, maka *ta' marbutah* itu transliterasinya dengan [h].

5. Syaddah (*Tasydid*)

Syaddah atau *tasydid* yang dalam system tulisan Arab dilambangkan dengan sebuah tanda *tasydid* (ّ), dalam transliterasinya ini dilambangkan dengan perulangan huruf (konsonan ganda) yang diberi tanda syaddah.

Jika huruf (س) ber-*tasydid* di akhir sebuah kata dan didahului oleh huruf *kasrah* (ـِ), maka ia ditransliterasi seperti huruf *maddah* menjadi i.

6. Kata Sandang

Kata sandang dalam system tulisan Arab dilambangkan dengan huruf (ال) (*aliflam ma'rifah*). Dalam pedoman transliterasi ini, kata sandang ditransliterasi seperti biasa, al-, baik ketika ia diikuti oleh huruf syamsiyyah maupun huruf qamariyyah. Kata sandang tidak mengikuti bunyi huruf langsung mengaitkannya. Kata sandang ditulis terpisah dari kata yang mengikutinya dan dihubungkan dengan garis mendatar (-).

7. Hamzah

Aturan transliterasi huruf hamzah menjadi apostrop (') hanya berlaku bagi hamzah yang terletak di tengah dan akhir kata. Namun, bila hamzah terletak di awal kata, ia tidak dilambangkan, karena dalam tulisan Arab ia berupa alif.

8. Penulisan Kata Arab yang Lazim Digunakan dalam Bahasa Indonesia

Kata istilah atau kalimat Arab yang ditransliterasi adalah kata istilah atau kalimat yang sudah lazim dan menjadi bagian dari perbendaharaan bahasa Indonesia, atau sudah sering ditulis dalam tulisan bahasa Indonesia, tidak lagi ditulis menurut cara transliterasi di atas. Misalnya kata *Al-Qur'an* (dari *al-Qur'an*), *sunnah*, *khusus*

dan umum. Namun, bila kata-kata tersebut menjadi bagian dari satu rangkaian teks Arab, maka mereka harus ditransliterasikan secara utuh.

9. Lafz al-Jalalah (الله)

Kata “Allah” didahului partikel seperti huruf jar dan huruf lainnya atau berkedudukan sebagai *mudafi ilaihi* (frase nominal), ditransliterasikan tanpa huruf hamzah. Adapun *ta marbutah* di akhir kata yang disandarkan kepada *lafz al-jalalah* ditransliterasi dengan huruf [t].

10. Huruf Kapital

Walau system tulisan Arab tidak mengenal huruf capital (All caps), dalam transliterasinya huruf-huruf tersebut dikenai ketentuan tentang penggunaan huruf capital berdasarkan pedoman ejaan Bahasa Indonesia yang berlaku (EYD). Huruf capital, misalnya, digunakan untuk menuliskan huruf awal nama dari (orang, tempat, bulan) dan huruf pertama pada permulaan kalimat. Biila nama diri didahului oleh kata sandang (al-), maka yang ditulis dengan huruf capital tetap huruf awal nama diri tersebut, bukan huruf awal kata sandangnya. Jika terletak pada awal kalimat, maka huruf A dari kata sandang tersebut menggunakan huruf capital (AL-). Ketentuan yang sama juga berlaku untuk huruf awal dari judul referensi yang didahului oleh kata sandang al-. baik ketika ia ditulis dalam teks maupun dalam catatan rujukan (CK,DP, CDK, dan DR).

B. Daftar Singkatan

Beberapa singkatan yang dibakukan adalah:

swt. : *subhānahūwata, ālā*

saw. : *sallallāhu ,,alaihiwasallam*

a.s. : *,,alaihi al-salām*

H : Hijrah

M : Masehi

SM : Sebelum Masehi

l. : Lahir tahun (untuk orang yang masih hidup saja)

w. : Wafat tahun

Qs .../...:4 : QS An-Nisa/4:58

HR : Hadis Riwayat

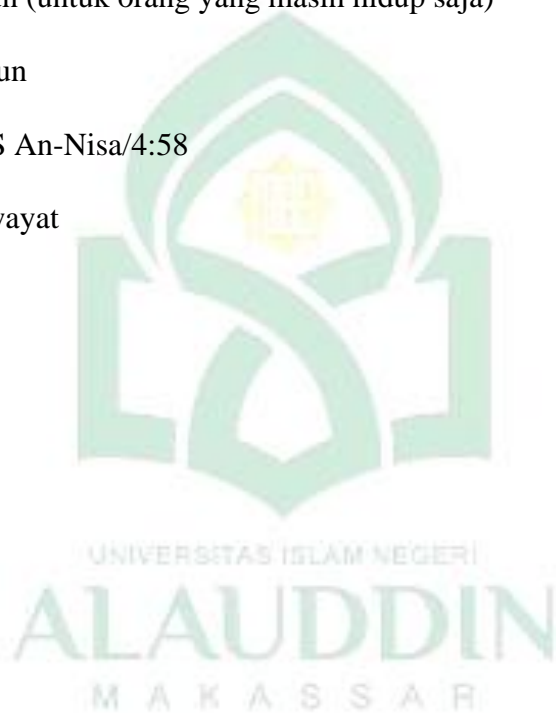

ABSTRAK

Nama : Nurul Auliah Nasir
NIM : 11000117024
Judul : Penerapan Hukum Ekonomi Islam Dalam Strategi Pengembangan Produk Tabungan Bank Syariah Indonesia Kantor Cabang Makassar Pettarani

Pokok permasalahan penelitian ini adalah Penerapan Hukum Ekonomi Islam dalam Strategi Pengembangan Produk Tabungan Bank Syariah Indonesia Kantor Cabang Makassar Pettarani. Pokok permasalahan tersebut selanjutnya dijabarkan menjadi beberapa sub masalah. Yaitu, 1) Bagaimana strategi pengembangan produk tabungan pada Bank Syariah Indonesia Kantor Cabang Makassar Pettarani? 2) Bagaimana implikasi penerapan Hukum Ekonomi Islam dalam pengembangan produk tabungan pada Bank Syariah Indonesia Kantor Cabang Makassar Pettarani?.

Jenis penelitian yang dilakukan adalah penelitian lapangan (*Field Research*), menggunakan metode kualitatif, dengan pendekatan yang digunakan adalah normatif (syar'i), yuridis dan sosiologis. Sumber data penelitian ini adalah sumber data primer berupa hasil wawancara dengan nasabah dan pegawai Bank Syariah Indonesia Kantor Cabang Makassar Pettarani selaku *Branch Office Service Manager* dan *Customer Service*. Kedua sumber data sekunder yang digunakan dalam penelitian ini yakni buku-buku yang relevan, jurnal, dan sebagainya. Metode pengumpulan data yang digunakan berupa observasi, wawancara dan dokumentasi.

Hasil penelitian menunjukkan bahwa: (1) Strategi pengembangan produk tabungan Bank Syariah Indonesia Kantor Cabang Makassar Pettarani yaitu sistem promosi yang secara masif dan pemberian target. Penerapan strategi tersebut bertujuan untuk memperkenalkan lebih masif tentang produk tabungan dan memberikan solusi keuangan syariah. (2) Implikasi Hukum Ekonomi Islam dalam pengembangan produk tabungan Bank Syariah Indonesia Kantor Cabang Makassar Pettarani yaitu kurangnya informasi yang diberikan oleh Customer Service kepada nasabah tentang produk-produk dan penjelasan dari akad produk tabungan tersebut.

Implikasi dari penelitian ini adalah: 1) Bank Syariah Indonesia (BSI) Kantor Cabang Makassar Pettarani dan seluruh cabang Bank Syariah Indonesia sebaiknya berkordinasi mengenai percepatan memperbanyak sarana ATM untuk melakukan transaksi dan segera meningkatkan pengembangan aplikasi BSI Mobile. 2) Di harapkan semua pihak yang terlibat untuk berpegang teguh terhadap prinsip-prinsip hukum ekonomi Islam. Dan untuk Badan Pengawas Syariah serta semua pihak yang terkait agar tetap mengontrol, mengawasi, dan menindaklanjuti segala bentuk kegiatan dari Bank Syariah Indonesia.



BAB I

PENDAHULUAN

A. *Latar Belakang*

Indonesia adalah negara yang mayoritas penduduknya beragama Islam. Dalam menjalankan seluruh aktifitas, masyarakat Indonesia melakukannya atas dasar agama, aturan dan juga ajaran Islam.¹ Islam adalah agama yang hadir dengan berjuta pedoman dan petunjuk agar manusia tidak tersesat dalam menjalani kehidupan selama hidup di dunia. Sebagai seorang muslim hendaknya kita selalu berpegang teguh terhadap syariah yang tidak bertentangan dengan ajaran Islam. Islam sudah mengatur semua ketentuan dan prinsip-prinsip yang harus ditaati sebagai seorang muslim, yang dimaksud dengan prinsip-prinsip syariah di sini adalah ketentuan-ketentuan syariah Islam yang menyangkut berbagai tata cara dalam bertindak dalam kehidupan sehari-hari, salah satunya dalam bermuamalah, yakni dalam aspek ekonomi.

Menurut syariah Islam muamalah adalah suatu kegiatan yang mengatur hal-hal yang berhubungan dengan kegiatan manusia dengan manusia dan manusia dengan lingkungannya, salah satunya yaitu kegiatan jual beli.² Adapun muamalah secara

¹Andi Nurhani Mufrih, dkk, "Sistem Pengawasan Otoritas Jasa Keuangan Pada Perbankan Syariah Dalam Perspektif Hukum Islam", *Iqtishaduna: Jurnal Mahasiswa Jurusan Hukum Ekonomi Syariah* 1, no. 3 (2020): h. 138.

²Muh Anzar Aziz dan Nila Saraswati, "Tinjauan Hukum Islam Terhadap Mekanisme Pemberian Kredit Produk Amanah di Pengadilan Syariah", *Iqtishaduna: Jurnal Hukum Ekonomi Syariah Fakultas Syariah dan Hukum* 2, no. 1 (April 2020): h. 42.

etimologi memiliki makna yang berarti hubungan kepentingan antar orang lain. Salah satunya yaitu dalam perekonomian khususnya perbankan. Islam menegaskan setiap umatnya untuk menerapkan ajarannya dalam setiap aspek kehidupan, tidak terlepas dalam aspek ekonomi. Karena muslim yang menjalankan ibadah secara taat tetapi dalam kesehariannya justru melakukan transaksi yang tidak sesuai dengan ajaran Islam akan sangat dirugikan. Masyarakat muslim membutuhkan sistem ekonomi yang berpegang teguh pada ajaran Islam agar bisa terlepas dari rasa ragu dan penyimpangan dari ajaran Islam, Bank Syariah hadir sebagai jawaban atas hal tersebut. Perbankan Syariah membutuhkan sumber daya manusia (SDM) yang andal dalam memahami prinsip-prinsip tentang kesyariahan.³ Agar masyarakat tidak hanya sekedar berekonomi tetapi juga berekonomi seraya beribadah kepada Allah.

Bank Syariah adalah salah satu lembaga penting yang bergerak dalam bidang keuangan. Bank Syariah melakukan sistem operasinya tanpa mengandalkan bunga melainkan menggunakan sistem pembiayaan dan jasa penghimpunan dan penyaluran dana yang tidak keluar dari jalur prinsip-prinsip dalam Islam.⁴ Perkembangan Bank Syariah di Indonesia diawali dengan berdirinya Bank Syariah yang paling pertama di Indonesia yaitu, Bank Muamalat Indonesia (BMI), berdiri pada tanggal 1 November 1991 dan mulai dioperasikan pada tanggal 1 Mei 1992. Awalnya Bank Syariah milik

³Mahmudah Mulia Muhammad, “Membentuk Sumber Daya Manusia Perbankan Syariah Melalui Manajemen Hati”, *El-Iqtishady* 1, no. 2 (Desember 2019): h. 32.

⁴Risaldi dan M. Tahir Maloko, “Tinjauan Hukum Islam Terhadap Pelayanan Jasa dan Penerapan Akad Pada BNI Syariah Makassar”, *Iqtishaduna: Jurnal Ilmiah Mahasiswa Jurusan Hukum Ekonomi Syariah* 1, no. 2 (2020): h. 104.

Muamalat ini kurang mendapat perhatian dalam tatanan dunia industri perbankan nasional karena belum memiliki dasar hukum di Indonesia. Perkembangan awalnya baru mulai dilirik dan mendapat perhatian setelah terbit dan disetujuinya UU No.10 tahun 1998 tentang perbankan (perubahan atas UU No. 7 tahun 1992) yang mana dalam undang-undang tersebut diatur dengan rinci landasan hukum serta jenis-jenis usaha yang dapat dioperasikan dan diimplemestasikan oleh Bank Syariah.⁵

Bank Syariah adalah lembaga perbankan yang sistem operasinya berdasarkan pada prinsip syariah Islam. Ini berarti dalam proses operasional nya di jalankan sesuai dengan Al-Qur'an dan Sunnah Rasulullah saw. Dalam melakukan kegiatan operasionalnya Perbankan Syariah melakukan cara menghimpun dan menyalurkan dana masyarakat sebagaimana halnya Bank Konvensional, namun sistem operasional Bank Syariah tidak menggunakan sistem bunga seperti Bank Konvensional melainkan sistem bagi hasil dan kerja sama yang tidak bertentangan dengan syariah Islam yakni *wadiah* dan *mudharabah*. Bank Syariah tidak menggunakan sistem bunga karena bunga mengandung riba, dan riba dalam Islam hukumnya adalah haram. Sebagaimana dalam surah QS. Al – Baqarah / 2:275

الَّذِينَ يَأْكُلُونَ الرِّبَا لَا يَقُومُونَ إِلَّا كَمَا يَقُومُ الَّذِي يَتَخَبَّطُهُ الشَّيْطَانُ مِنَ الْمَسِّ ذَلِكَ بِأَنَّهُمْ قَالُوا إِنَّمَا
الْبَيْعُ مِثْلُ الرِّبَا وَأَحَلَّ اللَّهُ الْبَيْعَ وَحَرَّمَ الرِّبَا فَمَنْ جَاءَهُ مَوْعِظَةٌ مِنْ رَبِّهِ فَانْتَهَى فَلَهُ مَا سَلَفَ وَأَمْرُهُ
إِلَى اللَّهِ وَمَنْ عَادَ فَأُولَئِكَ أَصْحَابُ النَّارِ هُمْ فِيهَا خَالِدُونَ

⁵Dwi Gemina, “Strategi Pengembangan Produk Syariah Di Indonesia”, *Jurnal Sosial Humaniora* 2, No. 1 (April 2011): h.73.

Terjemahnya:

“Orang-orang yang makan (mengambil) riba tidak dapat berdiri melainkan seperti berdirinya orang yang kemasukan syaithan lantaran (tekanan) penyakit gila. Keadaan mereka yang demikian itu adalah disebabkan mereka berkata (berpendapat), sesungguhnya jual beli itu sama dengan riba, padahal Allah telah menghalalkan jual beli dan mengharamkan riba. Orang-orang yang telah sampai kepadanya larangan dari Tuhannya, lalu terus berhenti (dari mengambil riba), maka baginya apa yang telah diambilnya dahulu (sebelum datang larangan); dan urusannya (terserah) kepada Allah. Orang yang kembali (mengambil riba), maka orang itu adalah penghuni-penghuni neraka; mereka kekal di dalamnya”.⁶

Ayat di atas dapat dipahami bahwa dalam berkegiatan ekonomi Allah swt telah melarang keras melakukan riba. Karena dengan melakukan riba hanya akan membawa mudarat bagi pelaku riba tersebut. Riba diharamkan karena hanya menguntungkan satu pihak dan pihak lainnya dirugikan sedangkan jual beli menguntungkan dua pihak.

Dari Jabir ra., Rasulullah saw, bersabda:

لَعَنَ رَسُولُ اللَّهِ صَلَّى اللَّهُ عَلَيْهِ وَسَلَّمَ آكِلَ الرِّبَا وَمُؤَكِّلَهُ وَكَاتِبَهُ وَشَاهِدِيهِ وَقَالَ هُمْ سَوَاءٌ

Artinya:

“Rasulullah mengutuk orang yang memakan harta riba, yang memberikan riba, penulis transaksi riba dan kedua saksi transaksi riba. Mereka semuanya sama (berdosa)”.⁷

Saat ini Perbankan Syariah mengalami perkembangan yang pesat, salah satu yang menjadi tolak ukur seiring dengan perkembangan tersebut adalah berbagai jenis

⁶Kementrian Agama RI, *Al-Qur'an dan Terjemahnya* (Jakarta: CV Darus Sunnah, 2015), h. 48.

⁷Erwandi Tarmizi, *Harta Haram Muamalat Kontemporer* (Cet. XVIII; Bogor: P.T. Berkat Mulia Insani, 2018), h.1028.

produk Bank Syariah juga semakin berkembang. Beragam produk Bank Syariah merupakan hal yang baru di masyarakat, sehingga dalam pemasaran produknya diperlukan strategi yang ampuh agar tepat sasaran dan masyarakat awam dapat menerima dengan mudah produk-produk baru dari Bank Syariah. Salah satu produk dari Bank Syariah yang banyak digunakan oleh masyarakat adalah produk tabungan.

Menabung di Bank sudah menjadi gaya hidup di zaman sekarang, bahkan hampir semua orang memiliki tabungan di Bank. Hal ini karena Bank adalah Lembaga yang menjadi kepercayaan bagi masyarakat untuk menyimpan uang mereka. Kepercayaan dari masyarakat ini adalah peran penting dalam perkembangan dan kemajuan Lembaga.⁸ Bank Syariah Indonesia Kantor Cabang Makassar Pettarani sendiri sebagai salah satu Lembaga keuangan Syariah memiliki tidak hanya satu tapi delapan belas macam produk tabungan yang memiliki akad dan tujuannya masing-masing. Tetapi dari delapan belas produk tersebut, masyarakat hanya mengenal yang umum-umum saja dan masih kurang mengetahui tentang produk tabungan apa saja yang ada di Bank Syariah Indonesia. Masalah yang muncul bisa berakibat pada proses pengembangan produk tabungan itu sendiri. Pihak Bank Syariah Indonesia memiliki kewajiban untuk memberi pemahaman kepada nasabah tentang produk tabungan mereka, manfaat produk yang mereka tawarkan, akad apa yang digunakan masing-masing produk tabungan ini, agar produk tabungan mereka bisa terus

⁸Muh Arfah Arif Putra, dkk. "Upaya Hukum PT. Bank Negara Indonesia Tbk, Dalam Menyelesaikan Wanprestasi Nasabah Kartu Kredit", *Alauddin Law Development (ADLEV)* 1, no. 1 (2019): h. 2.

berkembang dan berguna bagi masyarakat. Masyarakat masih kurang mengetahui dan kurang paham tentang akad-akad yang digunakan oleh masing-masing produk tabungan ini, masih banyak pertanyaan yang muncul terkait proses yang terjadi dalam Bank Syariah Indonesia. Masyarakat masih belum sepenuhnya percaya dengan kesyariahan Bank Syariah itu sendiri, sehingga hal ini menjadi batu kerikil untuk kemajuan Bank Syariah Indonesia khususnya dalam proses pengembangan produk tabungan mereka.

Strategi yang baik sangat diperlukan agar tidak terjadi hal-hal yang bisa merugikan kedua belah pihak. Pengembangan produk pada dasarnya adalah usaha yang dilakukan untuk memperbaiki produk yang sudah ada sebelumnya atau dengan menambah dengan produk baru yang belum ada sebelumnya. Strategi Pengembangan produk perbankan merupakan upaya dalam meningkatkan nasabah dengan cara mengembangkan atau memperkenalkan produk perbankan baru.⁹ Pengembangan produk sangat penting dalam dunia perbankan karena produk yang lebih unggul dapat mencuri perhatian nasabah untuk menggunakannya. Tetapi dalam mengembangkan produk ini yang harus diperhatikan oleh Bank Syariah Indonesia dalam pengembangan produk tabungan mereka, bukan hanya tentang bagaimana agar produk tabungan mereka lebih dikenal melalui strategi yang digunakan, melainkan strategi yang mereka gunakan harus sesuai dengan ketentuan Hukum Ekonomi Islam.

⁹Sari Jamiatu Rohma, "Analisis Pengembangan Produk Bank Syariah Dalam Meningkatkan Kualitas Manajerial (Studi Kasus PT. BNI Syariah Kantor Cabang Medan)", *Skripsi* (Medan: Fakultas Agama Islam Univ. Muhammadiyah Sumatera Utara Medan, 2019), h. 13.

Dampak penggabungan tiga Bank Syariah, memberikan dampak pula terhadap produk tabungan yang sudah ada sebelum penggabungan dan setelah penggabungan itu terjadi. Beberapa masyarakat masih minim pengetahuan tentang manfaat yang bisa mereka dapat dengan menggunakan produk tabungan dari Bank Syariah Indonesia, hal ini bisa menjadi dampak terhadap pengembangan produk tabungan itu sendiri.¹⁰

Dalam mengembangkan produk tabungan mereka ini Bank Syariah Indonesia Kantor Cabang Makassar Pettarani harus memperhatikan apakah mereka sudah menerapkan Hukum Ekonomi Islam dalam strategi pengembangan produk tabungan mereka. Hal ini tidak terlepas dari strategi apa yang mereka gunakan untuk menarik perhatian dan mempertahankan nasabah untuk menggunakan produk tabungan yang mereka tawarkan. Permasalahan yang muncul adalah apakah dalam strategi dan kegiatan operasional yang dilakukan oleh Bank Syariah Indonesia ini sudah sesuai dengan Hukum berekonomi yang berlaku dalam Islam atau belum.

B. Rumusan Masalah

Berdasarkan uraian latar belakang masalah di atas, peneliti dapat merumuskan pokok masalah dalam penelitian ini yaitu bagaimana penerapan hukum ekonomi Islam dalam strategi pengembangan produk tabungan Bank Syariah Indonesia Kantor Cabang Makassar Pettarani. Pembahasan penelitian tersebut akan dirumuskan ke dalam beberapa sub masalah sebagai berikut :

¹⁰Bank Syariah Indonesia (BSI), “Sejarah Perusahaan”, *Website Bank Syariah Indonesia (BSI)*, <https://www.bankbsi.co.id/company-information/tentang-kami> (8 Februari 2023).

1. Bagaimana strategi pengembangan produk tabungan Bank Syariah Indonesia di Kantor Cabang Makassar Pettarani ?
2. Bagaimana Implikasi Hukum Ekonomi Islam dalam pengembangan produk tabungan Bank Syariah Indonesia di Kantor Cabang Makassar Pettarani ?

C. Fokus Penelitian dan Deskripsi Fokus

1. Fokus penelitian

Dalam penelitian ini peneliti memfokuskan penelitian terhadap bagaimana penerapan hukum Islam dalam strategi pengembangan produk tabungan Bank Syariah Indonesia dengan studi kasus di Bank Syariah Indonesia Kantor Cabang Makassar Pettarani.

2. Deskripsi Fokus

- a. Penerapan adalah perbuatan menerapkan nilai – nilai maupun aturan untuk mencapai tujuan tertentu yang ingin dicapai baik oleh individu, kelompok maupun suatu golongan tertentu.¹¹
- b. Hukum Ekonomi Islam adalah hukum yang mengatur kegiatan manusia mengenai bagaimana cara yang tepat dalam bertransaksi menurut hukum yang berlaku dalam Islam.
- c. Strategi adalah suatu usaha yang di lakukan suatu perusahaan dalam proses perubahan yang dilakukan untuk meningkatkan produk mereka sekaligus proses

¹¹Solichin Abdul Wahab, *Analisis Kebijakan Negara*, (Jakarta: Rineka Cipta 1990), h. 46.

pencarian inovasi untuk menambah nilai terhadap barang yang lama agar nilai dari produk tersebut bertambah.¹²

- d. Pengembangan produk adalah suatu proses membuat atau mengganti produk yang sudah ada dengan produk yang lebih baru dan sesuai dengan kebutuhan masyarakat.¹³
- e. Bank Syariah. Salah satu Ahli yaitu Dr. Husein Syahatan mendefenisikan yang dimaksud dengan Bank Syariah adalah Lembaga keuangan yang dalam melakukan pelayanan produk perbankan dan keuangan, investasi dalam berbagai sektor itu sesuai dengan syariah dan kaidah Islam dan bertujuan mewujudkan pertumbuhan sosial dan perekonomian umat Islam. Menurut UU No. 7 tahun 1992 yang direvisi dengan UU Perbankan No. 10 tahun 1998 mendefenisikan Bank Syariah adalah : Lembaga keuangan yang pengoperasiannya dengan sistem bagi hasil.¹⁴

D. Kajian Pustaka/ Penelitian Terdahulu

Setelah peneliti melakukan penelusuran, ditemukan beberapa hasil penelitian yang relevan dengan penelitian ini. Pentingnya penelitian terdahulu untuk mengetahui bahwa penelitian ini tidak sama dengan penelitian yang sudah ada . Di antara suatu penelitian yang sudah dilakukan antara lain :

¹²Supriono, *Manajemen Strategi dan Kebijakan Bisnis* (Yogyakarta : BPFE Yogyakarta, 1998), h. 7.

¹³Jasmani, “Pengaruh Promosi dan Pengembangan Produk terhadap Peningkatan Hasil Penjualan”. *Jurnal Semarak* 1, no. 3 (2018): h.144.

¹⁴Mohammad Ainun Najib, “Penguatan Prinsip Syariah Pada Produk Bank Syariah”. *Jurisprudensi* 7, no. 1 (2017): h.17.

1. Yulita sari, Universitas Islam Negeri Raden Intan Lampung, 2017 dengan judul skripsi “Strategi Pengembangan Produk Bank Syariah Dalam Meningkatkan Kualitas Pembiayaan *Murabahah* (Studi Pada PT. BPRS Mitra Agro Usaha Bandar Lampung). Dalam skripsi ini lebih fokus membahas tentang salah satu usaha PT. BPRS Mitra Agro Usaha dalam mengembangkan produk mereka yang sudah ada, salah satunya pada produk titipan berupa tabungan. Selain itu pada skripsi ini juga memfokuskan juga pada bidang pembiayaan *murabahah*¹⁵, dan pembiayaan ijarah. Sedangkan peneliti membahas tentang penerapan hukum ekonomi Islam dalam strategi yang digunakan oleh Bank Syariah Indonesia untuk mengembangkan produk tabungan mereka yang berfokus di Bank Syariah Indonesia Kantor Cabang Makassar Pettarani, sehingga dapat dipastikan kedua karya pennisan karya ilmiah ini berbeda. Karena pengembangan produk untuk meningkatkan kualitas pembiayaan *murabahah* berbeda dengan pengembangan produk tabungan Bank Syariah Indonesia.
2. Fahmi Rahmat Hidayat, Universitas Islam Negeri Syarif Hidayatullah Jakarta, 2016 dengan judul skripsi “Analisis strategi pengembangan produk BMT UMJ dalam meningkatkan Keunggulan Bersaing”. Didalam skripsi ini penelitiannya memfokuskan penelitiannya terhadap strategi penegembangan produk yang di lakukan BMT UMJ dalam meningkatkan keunggulan bersaing mereka pada

¹⁵Yulita Sari, “Strategi Pengembangan Produk Bank Syariah Dalam Meningkatkan Kualitas Pembiayaan Murabahah (Studi Pada PT. BPRS Mitra Agro Usaha Bandar Lampung”, *Skripsi* (Lampung: Fak. Ekonomi dan Bisnis Islam IAIN Raden Intan, 2017), h. 7.

produk yang dipasarkan dengan melihat permasalahan yang dihadapi nasabah. Selain itu sistem pengembangan produk pada skripsi ini mempunyai sasaran pada pembiayaan¹⁶, sedangkan peneliti membahas tentang penerapan hukum ekonomi Islam dalam strategi yang digunakan oleh Bank Syariah Indonesia untuk mengembangkan produk tabungan mereka berfokus di Bank Syariah Indonesia Kantor Cabang Makassar Pettarani, sehingga dapat dipastikan kedua karya penelitian karya ilmiah ini berbeda. Karena pengembangan produk untuk meningkatkan kualitas pembiayaan *murabahah* berbeda dengan pengembangan produk tabungan Bank Syariah Indonesia.

3. Sari Jamiatu Rohma, Universitas Muhammadiyah Sumatera Utara Medan, 2019 dengan judul skripsi “Analisis Pengembangan Produk Bank Syariah Dalam Meningkatkan Kualitas Manajerial (Studi Kasus PT. BNI Syariah Kantor Cabang Medan)”. Dalam skripsi ini berfokus membahas tentang bagaimana BNI Syariah cabang Medan melakukan proses pengembangan produk mereka dengan tujuan dan strategi meningkatkan kualitas sistem manajerial mereka sehingga nasabah mereka juga puas dengan pelayanan mereka sehingga produk yang mereka tawarkan sesuai dengan kebutuhan dan permintaan nasabah mereka¹⁷. Sedangkan peneliti membahas tentang penerapan hukum ekonomi Islam dalam strategi yang

¹⁶Fahmi Rahmat Hidayat, “Analisis strategi pengembangan produk BMT UMJ dalam meningkatkan Keunggulan Bersaing”, *Skripsi* (Jakarta: Fak. Syariah dan Hukum UIN Syarif Hidayatullah, 2016), h. 3.

¹⁷Sari Jamiatu Rohma, “Analisis Pengembangan Produk Bank Syariah Dalam Meningkatkan Kualitas Manajerial (Studi Kasus PT. BNI Syariah Kantor Cabang Medan)”, *Skripsi* (Medan: Fakultas Agama Islam Univ. Muhammadiyah Sumatera Utara Medan, 2019), h. 2.

digunakan oleh Bank Syariah Indonesia untuk mengembangkan produk tabungan mereka yang berfokus di Bank Syariah Indonesia Kantor Cabang Makassar Pettarani, sehingga dapat dipastikan kedua karya penuisan karya ilmiah ini berbeda. Karena pengembangan produk untuk meningkatkan kualitas manajerial berbeda dengan pengembangan produk tabungan Bank syariah Indonesia.

4. Citra Nanda Apri Garini, Institut Agama Islam Negeri Metro, 2017 dengan judul “Strategi Pengembangan Produk Pembiayaan *Murabahah* (Studi kasus pada Koperasi Jasa Keuangan Syariah BMT Cendrawasih Pasar Cendrawasih Kota Metro). Dalam skripsi ini berfokus pada strategi yang digunakan dalam pengembangan produk mereka berupa penawaran langsung kepada nasabah karena *murabahah* itu berkaitan dengan jual beli¹⁸. Sedangkan peneliti membahas tentang penerapan hukum Islam dalam strategi yang digunakan oleh Bank Syariah Indonesia dalam mengembangkan produk tabungan mereka, yang berfokus di Bank Syariah Indonesia Kantor Cabang Makassar Pettarani, sehingga dapat dipastikan kedua karya penuisan karya ilmiah ini berbeda. Karena pengembangan produk untuk meningkatkan kualitas pembiayaan *murabahah* berbeda dengan pengembangan produk tabungan Bank Syariah Indonesia. Karena peneliti tidak berfokus terhadap satu produk saja.

¹⁸Citra Nanda Apri Garini, “Strategi Pengembangan Produk Pembiayaan Murabahah (Studi kasus pada Koperasi Jasa Keuangan Syariah BMT Cendrawasih Pasar Cendrawasih Kota Metro)”, *Skripsi* (Lampung: IAIN Metro, 2017), h. 6.

5. Andi Safrizal, Universitas Islam Negeri Sulthan Thaha Saifuddin Jambi, 2019 dengan judul “Strategi Pengembangan Kualitas Produk Bank BRI Syari’ah dalam Mempertahankan Eksistensi di Dunia Perbankan”. Dalam skripsi ini membahas tentang strategi pengembangan kualitas produk Bank BRI Syariah dalam mempertahankan eksistensi di dunia perbankan. Dengan tujuan untuk mengetahui bagaimana strategi Bank BRI Syariah dalam mengembangkan produk¹⁹. Sedangkan peneliti membahas tentang strategi yang digunakan oleh Bank Syariah Indonesia untuk mengembangkan produk tabungan mereka apakah sudah sesuai dengan hukum ekonomi Islam atau belum yang berfokus di Bank Syariah Indonesia Kantor Cabang Makassar Pettarani, sehingga dapat dipastikan kedua karya pennisan karya ilmiah ini berbeda.

Dari semua penelitian terdahulu di atas, yang peneliti jadikan sebagai perbandingan dalam penelitian, kesimpulan yang peneliti dapat ambil yaitu terdapat perbedaan secara umum dari segi lokasi, fokus pembahasan dan belum ada yang membahas tentang penerapan hukum ekonomi Islam dalam strategi pengembangan produk tabungan Bank Syariah dalam khususnya yang berfokus di Bank Syariah Indonesia Kantor Cabang Makassar Pettarani. Sehingga bisa dipastikan penelitian yang akan peneliti teliti ini tidak ada yang sama.

E. Tujuan dan kegunaan

1. Tujuan Penelitian

¹⁹Andi Safrizal, “Strategi Pengembangan Kualitas Produk Bank BRI Syari’ah dalam Mempertahankan Eksistensi di Dunia Perbankan”. *Skripsi* (Jambi: Fak. Ekonomi dan Bisnis Islam Univ. Islam Negeri Sulthan Thaha Saifuddin Jambi, 2019), h.11.

Berdasarkan rumusan masalah di atas, maka tujuan dilakukannya penelitian ini yaitu :

- a. Untuk mengetahui penerapan Hukum Ekonomi Islam dalam pengembangan produk tabungan di Bank Syariah Indonesia Kantor Cabang Makassar Pettarani.
- b. Untuk mengetahui cara Bank Syariah Indonesia mengatasi hambatan-hambatan dalam strategi pengembangan produk tabungan Bank Syariah Indonesia Kantor Cabang Makassar Pettarani.

2. Adapun kegunaan dari penelitian adalah sebagai berikut :

- a. Membuka dan menambah wawasan baru tentang penerapan hukum ekonomi Islam dalam strategi Pengembangan produk tabungan Bank Syariah Indonesia tepatnya di Bank Syariah Indonesia khususnya yang berada di Makassar Kantor Cabang Pettarani.
- b. Penelitian ini diharapkan dapat memberikan masukan dan menambah wawasan keilmuan bagi peneliti dan peneliti lain.

BAB II

TINJAUAN TEORITIS

A. Tinjauan umum tentang Hukum Ekonomi Islam

1. Pengertian Hukum Ekonomi Islam

Dalam ensiklopedia hukum Islam, hukum memiliki arti penetapan atas sesuatu atau menghapusnya (meniadakannya).²⁰ Dalam kamus hukum dijelaskan Hukum Islam merupakan aturan-aturan dan ketentuan yang saling terikat dengan kehidupan berdasarkan Al-Qur'an. Hukum syara' adalah peraturan-peraturan yang berdasarkan pada Al-Qur'an.²¹

Ekonomi Islam berasal dari dua kata yaitu ekonomi dan Islam. Paham ekonomi Islam memiliki dasar yang diturunkan dari Al-Qur'an dan Hadist. Ekonomi dalam Islam memiliki tujuan yaitu harus memberikan rasa adil kepada seluruh lapisan masyarakat, memberikan kesejahteraan dalam kebersamaan dan kekeluargaan, serta diharapkan mampu memberi peluang yang sebesar-besarnya untuk semua pelaku ekonomi.²²

Dalam bidang ekonomi, Islam memberikan petunjuk yang jelas, hal ini dimaksudkan untuk memberikan kesempatan yang luas terhadap perkembangan zaman khususnya dalam bidang perekonomian yang semakin maju dari tahun

²⁰HA. Hafizh Dasuki, *Ensiklopedia Hukum Islam* (Jakarta: PT. Ichtiar Baru van Hoeve 2011), h. 572.

²¹Supardin, *Materi Hukum Islam* (Makassar: Alauddin University Press, 2011), h. 22-23.

²²Agus Arwani, "Epistemologi Hukum Islam". *Religia* 15, no. 1 (2012): h. 125-126.

ketahun, karena hukum Islam bersifat fleksibel tidak terikat oleh kemajuan zaman dan tidak dibatasi oleh ruang dan waktu. Kegiatan perekonomian dalam Islam tidak hanya sebagai anjuran melainkan sebuah tuntutan kehidupan yang bila dikerjakan sesuai Hukum ekonomi Islam yang berlaku dapat bernilai ibadah. Umat Islam diwajibkan untuk beribadah sebagai bekal mereka di akhirat begitupun selama menjalani kehidupan di dunia ini. Untuk itu selama menjalani kehidupan di dunia haruslah sesuai dengan perintah-perintah Allah swt, bekerja secara optimis dan jujur, tidak lupa beribadah agar menjadi manusia yang kaya secara amal dan juga materi. Kajian ekonomi dalam Islam sangat terikat dengan ketentuan halal dan haram, persoalan dari halal dan haram ini merupakan satu lingkup kajian hukum. Istilah ekonomi Islam atau lebih dikenal di negara lain dengan *Islamic economy*, *al-iqtishad al-islami*. Hukum ekonomi Islam sudah banyak dijelaskan oleh para ahli, antara lain:

- a. Menurut Yusuf Al-Qardhawi, ekonomi Islam adalah sistem ekonomi yang berdasarkan ketuhanan, sistem ini berasal dan bertujuan akhir kepada Allah serta tidak terlepas dari syariat-syariat Allah swt.
- b. Menurut Abdul Mun'in al-jurnal, hukum ekonomi Islam adalah sekumpulan dasar-dasar umum tentang ekonomi yang bersumber dari Al-Qur'an, As-Sunnah dan Hadist.

- c. Menurut M. Akram Khan, hukum ekonomi Islam adalah ilmu yang mempelajari tentang kesejahteraan manusia (*falah*) yang bisa dicapai dengan mengatur sumber daya bumi atas dasar kontribusi dan kerjasama.²³

Dari beberapa pendapat ahli di atas, peneliti dapat menyimpulkan hukum ekonomi Islam adalah hukum yang mengatur tentang aktivitas dan perilaku manusia berupa perjanjian atau kontrak baik dalam hal produksi, distribusi dan konsumsi yang berdasarkan pada syariat Islam dan bersumber dari Al-Qur'an, As-Sunnah, Hadist dan ijma' para alim ulama.

2. Landasan Hukum Ekonomi Islam

a. Al-Qur'an

Al-Qur'an adalah kitab yang menjadi panutan umat Islam. Secara etimologi berasal dari kata qa-ra-a yang artinya bacaan. Secara terminologi Al-Qur'an adalah kalam ilahi yang Allah swt turunkan secara berangsur-angsur selama 22 tahun, 2 bulan dan 22 hari kepada Nabi Muhammad sebagai wahyu baginya untuk disampaikan kepada seluruh umat manusia agar menjadi pedoman dan pegangan selama hidup di dunia ini. Al-Qur'an terdiri dari 30 juz, 114 surah dan 6.666 ayat dan membacanya merupakan ibadah.

Al-Qur'an merupakan dasar nilai hukum Islam yang abadi dan kekal karena tidak dimakan zaman serta dijaga keaslian dan kesempurnaannya sendiri oleh Allah

²³Hj. Wati Rahmi Ria, *Diktat: Hukum Ekonomi Islam* (Lampung: Fakultas Hukum Universitas Lampung, 2018), h. 1.

swt. Para ulama setuju bahwa Al-Qur'an ialah sumber ajaran dan sumber hukum Islam yang paling pertama dan utama karena di dalamnya terkandung kaidah-kaidah yang bersifat *universal* beserta penjelasannya.²⁴ Sebagaimana firman Allah dalam QS. Al-Isra/ 17: 9

إِنَّ هَذَا الْقُرْآنَ يَهْدِي لِلَّتِي هِيَ أَقْوَمُ وَيُبَشِّرُ الْمُؤْمِنِينَ الَّذِينَ يَعْمَلُونَ الصَّالِحَاتِ أَنَّ لَهُمْ أَجْرًا كَبِيرًا

Terjemahnya:

“Sesungguhnya Al-Qur'an ini memberikan petunjuk kepada (jalan) yang lebih lurus dan memberi kabar gembira kepada orang-orang mukmin yang mengerjakan amal saleh bahwa bagi mereka ada pahala yang besar”.²⁵

Pengertian hukum secara umum adalah, peraturan, ketetapan, dan ketentuan-ketentuan yang dibuat dan telah disepakati oleh lapisan masyarakat serta para penegak hukum. Hukum berupa aturan-aturan ini dibuat untuk dijalankan, yang apabila tidak dijalankan dengan baik akan memberikan hukuman karena mengandung sanksi bagi para pelanggar hukum.²⁶

b. Al-Hadist (as-Sunnah)

Pengertian al-Hadist (as-sunnah) secara bahasa adalah cara hidup atau kebiasaan-kebiasaan yang berhubungan dengan Nabi. Sedangkan pengertian menurut istilah al-Hadist adalah hal-hal yang diriwayatkan (ditumpukan) kepada Rasulullah SAW, baik dari perbuatan, kebiasaan, ucapan-ucapan, dan sifat nabi Muhammad SAW atau biasa dikenal dengan as-Sunnah.

²⁴Beni Ahmad Saebani, *Ilmu Usul Fiqh* (Bandung: Pustaka Setia, 2008), h. 148.

²⁵Kementrian Agama RI, Al-Qur'an dan Terjemahan, h.282.

²⁶Moh Fausan Januari, *Pengantar Hukum Islam dan Pranata Sosial* (Bandung: Pustaka setia, 2013), h. 54.

Al- Hadist terbagi menjadi tiga:

- 1) Hadist *qauliyyah*, adalah hadist yang berkaitan dengan segala ucapan dan perkataan yang didengar oleh para sahabat dari Rasulullah, tetapi ucapan itu bukanlah wahyu. Hadist *qauliyyah* ini adalah semua ucapan dan perkataan yang berkaitan dengan kaidah, syariah dan akhlak serta disandarkan kepada Nabi Muhammad SAW.
- 2) Hadist *fi'liyyah* adalah hadist yang berkaitan dengan segala perbuatan, kebiasaan dan perilaku Nabi.
- 3) Hadist *takririyyah*. Jika kedua hadist sebelumnya berkaitan dengan ucapan dan perbuatan. Hadist *takririyyah* adalah hadist berdasarkan kepada persetujuan dan ketetapan Rasulullah SAW baik dengan cara mendiamkannya atau tidak menyanggahnya. Karena diamnya Nabi artinya menyetujui. Sunnah *taqririyyah* ini adalah persetujuan Nabi dengan cara mendiamkan perbuatan dan ucapan para sahabat yang dilakukan di hadapannya tanpa menyanggahnya.²⁷

Para ulama telah sepakat dengan ketiga bentuk as-Sunnah tersebut boleh untuk dijadikan sumber hukum kedua dalam Islam sesudah Al- Qur'an (hujjah).

c. Ijma'

Ijma' menurut bahasa artinya menyetujui, sepakat dan sependapat. Sedangkan menurut istilah, Ijma' adalah kesepakatan pada masa tertentu atas suatu kejadian atau

²⁷Mustofa Hasan, *Ilmu Hadist* (Bandung: Pustaka Setia, 2012), h. 43.

kasus setelah wafatnya Rasulullah SAW, oleh seluruh ulama mujtahid kaum muslimin pada masa itu. Ijma' dapat dipandang sah apabila telah memenuhi empat rukun, yakni:

- 1) Pada saat terjadinya suatu peristiwa, ada lebih dari mujtahid dan semuanya setuju dengan keputusan yang diambil.
- 2) Kesepakatan para ulama yang disepakati itu dapat dijalankan dan diwujudkan dalam suatu hukum.
- 3) Semua mujtahid ummat Islam sepakat atas suatu hukum syar'i pada peristiwa tertentu tanpa memandang ras, agama, suku dan bangsa. Maka apabila hanya kesepakatan dari satu kelompok ulama saja maka tidak bisa dikatakan Ijma'.
- 4) Kesepakatan para mujtahid diikuti dengan mengemukakan pendapat mereka masing-masing secara jelas dan transparan atas suatu kejadian. baik dengan bentuk ucapan maupun perbuatan.

Apabila keempat rukun ijma' tersebut sudah direalisasikan maka hukum yang sudah disepakati itu menjadi undang-undang syara' yang tidak boleh ditentang dan harus diikuti.²⁸

d. Qiyas

Qiyas artinya menyamakan sesuatu hal dengan hal lain yang belum ada hukumnya dengan sesuatu yang sudah ada hukumnya. Qiyas terjadi karena ada persamaan sebabnya. Sebagaimana firman Allah dalam QS. An-Nisa/4:59

²⁸Drs. Zakaria Syafe'i, "Ijma' Sebagai Sumber Hukum Islam", *Al-Qalam*, no. 67/XIII/1997 (1997): h. 29-30.

يَا أَيُّهَا الَّذِينَ آمَنُوا أَطِيعُوا اللَّهَ وَأَطِيعُوا الرَّسُولَ وَأُولِي الْأَمْرِ مِنْكُمْ فَإِنْ تَنَازَعْتُمْ فِي شَيْءٍ فَرُدُّوهُ إِلَى اللَّهِ وَالرَّسُولِ إِنْ كُنْتُمْ تُؤْمِنُونَ بِاللَّهِ وَالْيَوْمِ الْآخِرِ ذَلِكَ خَيْرٌ وَأَحْسَنُ تَأْوِيلًا

Terjemahnya:

“Wahai orang-orang yang beriman! Taatilah Allah dan Rasulnya (Muhammad), dan ulil Amri (pemegang kekuasaan) di antara kamu. Kemudian, jika kamu berbeda pendapat tentang sesuatu, maka kembalikanlah kepada Allah (Al-Qur’an) dan Rasul (sunnahnya), jika kamu beriman Allah dan hari kemudian. Yang demikian itu lebih utama (bagimu) dan lebih baik akibatnya.”²⁹

Berdasarkan ayat di atas, perintah untuk mengembalikan semuanya kepada Allah dan (Al-Qur’an) dan Rasul (sunnahnya) merujuk untuk menggunakan qiyas. Contoh, dalam Al-Qur’an tidak menjelaskan tentang hukum dari narkoba. Qiyas yang terjadi, narkoba itu disamakan hukumnya dengan khamr (minuman keras yang memabukkan), karena narkoba bersifat candu dan membuat orang yang memakai menjadi ketagihan dan bias membuat hilang akal sehat karena ketergantungan. Qiyas memiliki tiga rukun yaitu:

- 1) Ashl. Ialah objek lama yang sudah ada ketentuan hukumnya berdasarkan nash dan ijma’.
- 2) Far’u (cabang). Adalah objek yang akan dicarikan atau disamakan hukumnya dengan objek yang sudah ada hukumnya lebih dulu.
- 3) Illat (alasan). Adalah pertimbangan untuk melakukan qiyas. Illat juga menjadi landasan dalam hukum ashli.

²⁹Kementrian Agama RI, *Al-Qur’an dan Terjemahan*, h. 48.

- 4) Hukum Ashl. Adalah hukum yang diatur dalam bentuk teks.³⁰

3. Prinsip Ekonomi Islam

Al-Qu'an menjelaskan bahwa yang dimaksud dengan prinsip ekonomi dalam Islam adalah menciptakan kesejahteraan dalam agama dan sosial. Islam adalah agama yang sangat damai, dengan demikian dalam kegiatan ekonomi Allah sangat melarang dengan tegas jika terdapat orang yang melakukan kezaliman dan menganiaya.³¹

Prinsip-prinsip Ekonomi Islam secara umum terbagi menjadi dua jenis yaitu prinsip Umum dan prinsip *Derivatif*.

a. Prinsip Umum

- 1) Keesaan Tuhan (*Tauhid*). Berkegiatan ekonomi setiap manusia harus menerapkan dan mengikuti nilai dari Keesaan Tuhan. Prinsip tauhid ini sangat menekankan bahwa manusia sebagai agen ekonomi hanyalah pemegang amanah dari Tuhan, dalam setiap yang dilakukan dan diperbuat pastilah kelak akan di pertanggung jawabkan di hadapan Tuhan.
- 2) Keadilan (*Adl*). Keadilan harus diterapkan dalam semua kegiatan yang dilakukan. Adil artinya tidak berat sebelah, tidak dzalim dan tidak mendzalimi satu pihak dan tidak memandang agama, etnis, status ekonomi dan kebangsaan. Artinya setiap insan tidaklah dibenarkan untuk menyakiti insan maupun merusak alam semata-mata untuk keuntungan dan kepentingan

³⁰Nuruddin Armanto, "Prinsip dan Landasan Hukum Ekonomi Islam", *Jurnal Iqtishodiyah* 6, no. 1, (2020): h. 77.

³¹Sohrah, "Aktualisasi Konsep Ekonomi Adil Menurut Al-Qur'an", *El- Iqtishady* 2, no. 1, (2020): h. 162.

pribadi. Keadilan sangat dijunjung tinggi dalam ajaran berekonomi dalam Islam karena dengan bersikap adil dapat tercipta ekonomi yang sehat dan masyarakat yang sejahtera.³²

- 3) Kenabian (*Nubuwwah*). Nabi Muhammad sebagai suri tauladan memiliki sifat-sifat yang sangat terpuji termasuk saat berkegiatan ekonomi. Nilai fundamental ekonomi dari Nabi tercermin dalam empat sifat yang beliau terapkan dalam berbisnis yaitu: *Shiddiq* (jujur), *Amanah* (dapat dipercaya dan bertanggung jawab), *Fathanah* (cerdas dan bijaksana) dan *tabligh* (komunikasi dan keterbukaan).
- 4) Pemerintahan (*Khilafah*). Pemerintah memiliki peran yang sangat penting dalam menjalankan ekonomi. Pemerintah bertanggung jawab untuk memastikan ekonomi di suatu negara berjalan tanpa adanya penyimpangan dan sesuai dengan syariah dan hukum yang berlaku.
- 5) Hasil (*Ma'ad*). Tujuan dari semua kegiatan ekonomi adalah untuk menghasilkan laba atau profit. Dalam Islam hasil dari kegiatan ekonomi itu tidak hanya di dunia tetapi juga ada keuntungan untuk di akhirat kelak jika dijalankan dengan cara yang baik dan mengikuti syariah Islam.³³

b. Prinsip *Derivatif*

³²Dewan Pengurus Nasional, *Ekonomi dan Bisnis Islam* (Jakarta: Rajawali Press, 2016), h. 97-98.

³³Nuruddin Armanto, "Prinsip dan Landasan Hukum Ekonomi Islam", *Jurnal Iqtishodiyah* 6, no. 1 (2020): h. 65-67.

- 1) Kepemilikan Multijenris (*Multi type Ownership*). Adalah turunan dari nilai tauhid dan adil. Sistem ekonomi dalam Islam tetap mengakui kepemilikan pribadi maupun kepemilikan swasta. Kepemilikan adalah hubungan dengan sesuatu yang telah ditetapkan dan memiliki kekuatan hukum yang menjadikan seseorang mempunyai hak khusus terhadap benda tersebut.³⁴
- 2) Kebebasan bertindak dan berusaha (*Freedom to Act*). Nilai ini memberikan kebebasan kepada masyarakat sebagai pelaku ekonomi untuk melakukan kegiatan ekonomi. Kebebasan yang dimaksud adalah mereka bebas menjual dan melakukan proses transaksi apapun selama yang dijual dan sistem transaksi dalam pasar yang digunakan tidak bertentangan dengan syariah.
- 3) Keadilan sosial (*Social justice*). Nilai yang terakhir ini tidak kalah penting dengan dua nilai sebelumnya, karena dalam nilai ini terkandung hal yang sangat penting yaitu keadilan. Dalam sistem menekankan tidak boleh ada perbedaan antara masyarakat yang mampu dan tidak mampu. Pemerintah sebagai penyedia kebutuhan masyarakat berpegang penting dalam mewujudkan hal ini.

4. Tujuan Ekonomi Islam

Ekonomi Islam memiliki beberapa tujuan yang berlandaskan kepada Al-Qur'an dan sunnah, sebagai berikut:

³⁴Nuruddin Armanto, "Prinsip dan Landasan Hukum Ekonomi Islam", h. 6.

- a. Untuk memenuhi segala macam kebutuhan masyarakat baik itu sandang, papan maupun pangan.
- b. kebutuhan dalam kesehatan dan pendidikan yang merata bagi seluruh masyarakat.
- c. Memastikan kesempatan yang sama rata untuk setiap orang.
- d. Meminimalisir kesenjangan dana dalam perputaran pendapatan kekayaan pada masyarakat dan menangkai terjadinya sentralisasi kekayaan.
- e. Memastikan kebebasan bagi setiap orang agar mengikuti nilai-nilai moral.
- f. Menstabilkan pertumbuhan ekonomi.³⁵

B. Tinjauan Umum Tentang Strategi

1. Pengertian Strategi

Kata strategi berasal dari bahasa Yunani yakni *Strategos* (*Stratos* atau tentara) dan (*Ego* atau pemimpin). Cara pakar mendefenisikan strategi berbeda-beda, salah satunya adalah manajemen strategis sebagai satu paket yang isinya keputusan dan tindakan yang menghasilkan perumusan dan implementasi rencana yang dirancang guna meraih tujuan suatu perusahaan.³⁶ Dalam mencapai sesuatu atau sasaran yang dituju harus ada strategi atau skema. Jadi pada dasarnya strategi merupakan alat atau hal yang dilakukan oleh suatu pihak atau kelompok untuk mencapai tujuannya.

Strategi secara umum sudah banyak dijelaskan oleh para ahli, antara lain:³⁷

³⁵Eko Supriyanto, *Ekonomi Islam* (Yogyakarta: Graha Ilmu, 2005), h. 77.

³⁶Eddy Yunus, *Manajemen Strategis* (Yogyakarta: CV Andi Offset, 2016), h. 3.

³⁷Sesra Budio, "Strategi Manajemen Sekolah". *Jurnal Menata* 2, no. 2 (2019). h. 58-59.

- a. Menurut Chandler, Strategi ialah alat untuk mencapai tujuan perusahaan dalam kaitannya dengan tujuan jangka panjang, program tindak lanjut serta prioritas alokasi sumber daya.
- b. Menurut Porter, strategi adalah alat yang sangat penting untuk mencapai keunggulan bersaing.
- c. Menurut Stephanie K. Marrus, strategi didefinisikan sebagai suatu proses penentuan rencana para pemimpin puncak yang berfokus pada tujuan jangka panjang organisasi, disertai penyusunan suatu cara atau upaya bagaimana agar tujuan tersebut dapat tercapai.

Dari sebagian pendapat Ahli di atas, peneliti menyimpulkan strategi dapat diartikan sebagai alat, tindakan dan rencana tentang mempertahankan dan mendapatkan hal yang menjadi tujuan suatu individu maupun kelompok dengan melakukan upaya agar bagaimana tujuan itu dapat tercapai.

2. Pentingnya Strategi

Untuk mempelajari lebih dalam tentang strategi, hendaknya kita lebih dulu mengetahui tentang arti penting strategi. Banyak sekali arti penting strategi antara lain³⁸ :

- a. Dalam mengantisipasi tantangan dan kesempatan strategi merupakan cara yang bisa dilakukan di masa depan untuk mengatasi kondisi lingkungan perusahaan yang sangat cepat berkembang.

³⁸Supriono, *Manajemen Strategi dan Kebijakan Bisnis* (Yogyakarta : BPFE Yogyakarta, 1998), h. 8.

- b. Strategi dapat menentukan arah dan tujuan untuk masa depan perusahaan yang pastinya bermanfaat bagi para karyawan untuk :
- 1) Mengetahui apa yang dibutuhkan karyawan dan arah tujuan perusahaan
 - 2) Digunakan sebagai pertimbangan *alternative*
 - 3) Untuk berubah ke arah yang lebih baik dengan mengurangi hambatan.
- c. Untuk mempermudah dan meminimalisir resiko yang dapat timbul dalam pekerjaan para petinggi perusahaan.
- d. Strategi sebagai *cctv* yang pastinya bermanfaat untuk mengawasi segala sesuatu yang terjadi dan sedang dikerjakan dalam suatu perusahaan. Dan juga dapat memberi masukan/sumbangan untuk kesuksesan perusahaan maupun sebaliknya.

Dalam mencapai tujuannya, setiap perusahaan atau unit bisnis harus memiliki dan merancang strategi mereka masing – masing. Hal ini tidak terlepas untuk Bank Syariah, karena untuk mengembangkan produk – produk mereka yang akan ditawarkan kepada para nasabah haruslah memiliki strategi yang matang. Strategi memiliki peranan yang sangat penting bagi perusahaan- perusahaan baik Bank maupun Non Bank, karena dengan strategi arah tindakan, dan bagaimana cara bertindak yang harus dilakukan dapat lebih terorganisir untuk mencapai tujuan tersebut.

3. Strategi dalam Pengembangan Produk Bank Syariah

Dalam mengembangkan produk Bank Syariah, strategi sangat berpengaruh karena dengan strategi membantu proses pencarian ide untuk mengembangkan produk dan pelayanan baru. Setiap perusahaan memiliki alasan mereka masing-

masing untuk mengembangkan produk. Ada beberapa tujuan dari pengembangan produk, yaitu :³⁹

- a. Untuk memenuhi keinginan konsumen yang belum puas
- b. Untuk menambah omzet penjualan
- c. Untuk memenangkan persaingan
- d. Untuk mendayagunakan sumber-sumber produksi
- e. Untuk meningkatkan keuntungan dengan pemakaian bahan yang sama
- f. Untuk mendayagunakan sisa-sisa bahan
- g. Untuk mencegah kebosanan konsumen
- h. Untuk menyederhanakan produk, pembungkus.

Menurut Kamus Besar Bahasa Indonesia, pengembangan adalah suatu proses, cara, dan upaya untuk meningkatkan mutu agar dapat dipakai diberbagai keperluan dalam kehidupan masyarakat. Sedangkan menurut Undang-Undang Republik Indonesia Nomor 18 Tahun 2002, mendefenisikan bahwa pengembangan adalah kegiatan ilmu pengetahuan dan teknologi yang bertujuan memanfaatkan kaidah yang telah terbukti keasliannya guna meningkatkan fungsi, manfaat dan pengaplikasian ilmu serta teknologi yang ada, atau juga untuk menghasilkan teknologi yang baru.⁴⁰

³⁹Meuthiya Athifa Arifin, "Pengembangan Produk-Produk Lembaga Keuangan Mikro Syariah", *Jurnal Equilibrium* 2, no. 1, (2014): h. 161.

⁴⁰Dellia mila Vernia, "Pengembangan bisnis Industri kreatif bidang fesyen dengan pendekatan ekspor untuk memperkuat perekonomian nasional". *Journal of Applied Bussiness and Economics* 2, no. 2 (2015): h. 12.

Tetapi pada umumnya perusahaan mengembangkan produk untuk memperbaharui maupun mengganti produk yang sudah ada agar tetap sesuai kepentingan dan kebutuhan nasabahnya. Ada beberapa faktor yang mempengaruhi keberhasilan suatu pengembangan produk, yaitu :⁴¹

- 1) Tingginya kualitas proses suatu produk baru
- 2) Pemahaman strategi produk yang baru disetiap level bisnis (perusahaan)
- 3) Pastinya sumber manusia dan dana (komitmen dalam sumber daya).
- 4) Kemampuan departemen RAD (*research and development*) dalam menggagas pengembangan produk baru.

C. Tinjauan Umum Tentang Bank Syariah Indonesia

1. Pengertian Bank Syariah

Bank merupakan *agent of trust* atau Lembaga kepercayaan yang dalam proses berkembangnya dan dalam menjalankan usahanya sangatlah bergantung dengan kepercayaan dari masyarakat, terutama yang menjadi nasabah mereka.⁴² Menurut Kasmir, Bank Syariah ialah Bank yang berjalan berdasarkan hukum Islam. Bank Syariah ini sangat menekankan mengharamkan bunga seperti yang dilakukan oleh Bank Konvensional. Landasan Bank Syariah adalah Al-Qur'an dan As-Sunnah.⁴³

⁴¹Farida Indriani, "Studi Mengenai Orientasi Inovasi, Pengembangan Produk dan Efektivitas Promosi Sebagai Sebuah Strategi Untuk Meningkatkan Kinerja Produk". *Jurnal Studi Manajemen dan Organisas* 6, no. 1 (2009): h. 66.

⁴²Mayasari Mawar dan Muhammad Anis, "Kredit Pembiayaan Mobil Dengan Akad Murabahah Pada Bank Syariah Indonesia Watampone", *El-Iqtishady*, 3, no. 1, (2021): h. 45.

⁴³Kasmir, *Pemasaran Bank Cet 1* (Jakarta: Prenada Media, 2004), h. 99.

Perbankan adalah wadah bagi perorangan dan badan usaha negara maupun swasta dalam melakukan berbagai kegiatan perkreditan dan pembiayaan, dan juga melancarkan sistem pembayaran untuk semua sektor perekonomian.⁴⁴ Perbankan Syariah memiliki prinsip dan asas yang ikhlas, memiliki dorongan spiritual keagamaan sehingga adanya harapan akan adanya sanksi ataupun pahala yang akan didapatkan pada kemudian hari. Prinsip tersebut tidak terlepas dari Al-Qur'an dan hadis yang berupa prinsip keseimbangan, tolong-menolong, beserta prinsip operasional yaitu profesional dan kehati-hatian.⁴⁵ Sistem ekonomi atau syariah sekarang banyak diminati di Indonesia. Banyak masyarakat yang mendesak pemerintah agar segera mengimplementasikan sistem ekonomi Islam ini ke dalam sistem perekonomian di Indonesia seiring mulai hancurnya sistem ekonomi kapitalisme.

Dalam Undang-undang Nomor 21 Tahun 2008 pasal 1 ayat 12 tentang Perbankan Syariah mengatakan bahwa yang dimaksud dengan prinsip Syariah ialah prinsip hukum Islam dalam kegiatan perbankan berdasarkan fatwa yang telah dikeluarkan oleh Lembaga yang berkewenangan dalam penetapan fatwa di bidang syariah. Dari pengertian tersebut, dapat diambil kesimpulan bahwa Bank Syariah

⁴⁴Andi Nurhani Mufrih, dkk, "Sistem Pengawasan Otoritas Jasa Keuangan Pada Perbankan Syariah Dalam Perspektif Hukum Islam", *Iqtishaduna: Jurnal Mahasiswa Jurusan Hukum Ekonomi Syariah* 1, no. 3 (2020): h. 139.

⁴⁵Hamsir, "Aspek-aspek Tindak Pidana dalam Perbankan Syariah dan Konvensional", *El-Iqtishady* 2, no.2 (2020): h. 83.

ialah suatu badan usaha yang dalam menjalankan aktivitasnya, baik penghimpun dana maupun penyalurannya dananya atas dasar prinsip Islam.⁴⁶

Dalam melakukan kegiatan oprasionalnya Perbankan Syariah menjalankan usahanya menurut prinsip syariah, demokrasi ekonomi, dan juga prinsip kehati-hatian. Tujuan Perbankan Syariah menurut pasal 3 UU No. 21 thn 2008 yaitu, bertujuan menunjang pelaksanaan pembangunan nasional dalam rangka meningkatkan kesatuan, kebersamaan, keadilan, serta pemerataan kesejahteraan rakyat.⁴⁷

Bank Syariah didirikan dengan tujuan memberi kesejahteraan baik dari segi material maupun spritual. Kesejahteraan ini didapatkan melalui usaha pengumpulan dan penyaluran dana mereka yang halal, yang artinya Bank Syariah tidak menyalurkan dana mereka kepada sesuatu yang haram hukumnya dalam Islam seperti pabrik minuman keras karena dalam Islam minuman keras atau khamar ini haram hukumnya.

2. Dasar Hukum Bank Syariah Indonesia

Beberapa Dasar hukum yang digunakan pada Bank Syariah Indonesia (BSI) Kantor Cabang Makassar Pettarani sebagai berikut:

a. Dasar Hukum Islam

⁴⁶Agus Marimin, dkk, “Perkembangan Bank Syariah di Indonesia”, *Jurnal Ilmiah Ekonomi Islam* 1, no. 2 (2015): h. 76-78.

⁴⁷Yosi susanti, “Persepsi Nasabah Dalam Memilih Produk Bank Syariah Mandiri Belitung”, *Skripsi* (Belitung: Fak. Ekonomi dan Bisnis Islam Universitas Islam Negeri Raden Intan Lampung, 2017),h. 48.

1) QS. Al-Maidah/5:1

يَا أَيُّهَا الَّذِينَ آمَنُوا أَوْفُوا بِالْعُقُودِ

Terjemahnya:

“Wahai orang-orang yang beriman! Penuhilah janji-janji itu!”⁴⁸

2) QS. An-Nisa/4:29

يَا أَيُّهَا الَّذِينَ آمَنُوا لَا تَأْكُلُوا أَمْوَالَكُمْ بَيْنَكُمْ بِالْبُطْلِ إِلَّا أَنْ تَكُونَ تِجَارَةً عَنْ تَرَاضٍ مِّنْكُمْ ۖ وَلَا تَقْتُلُوا أَنْفُسَكُمْ ۚ إِنَّ اللَّهَ كَانَ بِكُمْ رَحِيمًا

Terjemahnya:

“Wahai orang-orang yang beriman! Janganlah kamu saling memakan harta sesamamu dengan jalan yang batil (tidak benar), kecuali dalam perdagangan yang berlaku atas dasar suka sama suka di antara kamu. Dan janganlah kamu membunuh dirimu. Sungguh, Allah Maha Penyayang kepadamu”⁴⁹

b. Dasar Hukum Indonesia

- 1) Undang-Undang Republik Indonesia No.21 tahun 2008 tentang Perbankan Syariah;
- 2) POJK No. 65/POJK.03/2016 tentang Penerapan Manajemen Risiko bagi Bank Umum Syariah dan Unit Usaha Syariah;
- 3) POJK No. 12/POJK.01/2017 tentang Penerapan Program Anti Pencucian Uang dan Pencegahan Pendanaan Terorisme di Sektor Jasa Keuangan;

⁴⁸Kementrian Agama RI, *Al-Qur'an dan Terjemahan*, h.106

⁴⁹Kementrian Agama RI, *Al-Qur'an dan Terjemahan*, h. 83.

- 4) Peraturan Otoritas Jasa Keuangan No.24/POJK.03/2015, tanggal 8 Desember 2015 tentang Produk dan Aktivitas Bank Syariah dan Unit Usaha Syariah;
- 5) Surat Edaran Bank Indonesia No.147/DPbS, tanggal 29 Februari 2012 tentang Produk Qard Beragung Emas Bagi Bank Syariah dan Unit Usaha Syariah;
- 6) Surat Edaran Otoritas Jasa Keuangan (SEOJK) No.36/SEOJK.03/2015 tanggal 21 Desember 2015 Perihal Produk dan Aktivitas Bank Umum Syariah dan Unit Usaha Syariah;
- 7) Fatwa Dewan Syariah Nasional No.22/DSN-MUI/IV/2000 tanggal 1 April 2000 tentang Tabungan;
- 8) Fatwa Dewan Syariah Nasional No.63/DSN-MUI/XII/2007 tanggal 6 Desember 2007 tentang Sertifikat Bank Indonesia Syariah;
- 9) Fatwa Dewan Syariah Nasional No.118/DSN-MUI/II/2018 tanggal 22 Februari 2018 tentang Pedoman Penjamin Simpanan Nasabah bank Syariah;

3. Akad-Akad Umum dalam Bank Syariah Indonesia

Syarat akad mencakup beberapa. Hal seperti syarat berlakunya akad, syarat sahnya akad, syarat terlaksananya zakad tersebut serta syarat lazim akad.⁵⁰ Akad yang biasanya digunakan oleh Bank Syariah dalam pengoperasiannya merupakan turunan dari kegiatan tolong menolong (*tabarru*) dan mencari keuntungan (*tijarah*) sebagian diturunkan dari hal ini sesuai dengan ilmu fiqh muamalah yang mengelompokkan

⁵⁰Nurul Ichsan, *Pengantar Perbankan Syariah* (Jakarta :Kalam Mulia, 2013), h. 186.

akad menjadi dua bagian apabila ditinjau dari ada tidaknya kompensasi yaitu akad *tabarru* dan juga akad *tijarah*. Berikut penjelasan tentang dua akad tersebut:

- 1) Akad *Tabarru* ialah akad yang murni dilakukan untuk tujuan tolong-menolong antar sesama tanpa mengharap sebuah keuntungan ataupun karena dasar sebuah motif. Akad ini dilakukan hanya semata-mata mengharap ridha dan pahala dari Allah SWT, karena akad ini hanya untuk mencari keuntungan akhirat.⁵¹ Menurut Fatwa DSN No. 21/DSN-MUI /X/2001, dalam akad *Tabarru* sendiri peserta memberikan dana yang berupa hibah kepada peserta lainnya dengan tujuan menolong yang sedang terkena musibah. Perusahaan di sini bertindak sebagai pengelola dana hibah tersebut.⁵²
- 2) Akad *Tijarah*, hukum akad *tijarah* sama dengan hukum jual beli karena akad *tijarah* termasuk dalam jual beli yang hukumnya diperbolehkan. Akad *Tijarah* adalah akad yang dalam penggunaannya bertujuan *profitabel* (menguntungkan). Akad *tijarah* berbeda dengan akad *tabarru* karena tujuan dari akad *tijarah* adalah untuk mendapat keuntungan. Bentuk akadnya menggunakan *mudhorabah*. Akad *tijarah* ini digunakan bank untuk mengurus uang premi yang telah diberikan kepada perusahaan asuransi syariah yang berkedudukan sebagai *Mudhorib* (pengelola).⁵³

⁵¹Nurul ichsan, "Akad Dalam bank". *Asy-Syir'ah: Jurnal Ilmu Syari'ah dan hukum* 50, no. 2 (2016): h. 405.

⁵²Junaidi Abdullah, "Akad-Akad di Dalam Asuransi Syariah", *Tawazun: Journal of Sharia Economic Law* 1, no. 1 (2018): h. 19.

⁵³Junaidi Abdullah, "Akad-Akad di dalam Asuransi Syariah", h. 18.

PT. Bank Syariah Indonesia sendiri dalam pengoperasiannya menggunakan beberapa akad sebagai berikut :

a. Pola Pinjaman (*Al-Qardh*)

Al-Qardh ialah pemberian harta kepada orang lain atau meminjamkan tanpa mengharap imbalan darinya. Dalam pustaka fiqh klasik, *qardh* dikategorikan sebagai akad *tabarru'* atau akad saling tolong-menolong dan bukan termasuk transaksi komersial.⁵⁴

b. Pola Titipan (*Wadiah*)

Wadiah artinya titipan. Akad *wadiah* berasal dari kata *wada'asy syai-a*, yang artinya meninggalkan sesuatu. Sesuatu yang di tinggalkan pada orang lain itu untuk dijaga di sebut *wadiah*, karena barang yang ditinggalkan ini untuk di jaga dengan baik.⁵⁵ Dalam konteks akad *wadiah*, barang yang dititipkan semata-mata sebatas titipan, uang atau barang yang dititipkan ini tidak boleh bertambah ketika dikembalikan kepada pemiliknya.⁵⁶ Akad *wadiah* adalah akad nasabah kepada pihak Bank dengan mentipkan hartanya berupa uang dan jika sewaktu-waktu nasabah membutuhkan uang itu kembali, maka pihak Bank akan mengembalikan uang tersebut dengan jumlah yang sama saat dititipkan.⁵⁷

⁵⁴Sayyid Sabiq, *Fiqhus Sunnah* (Cet. 8; Beirut: Darul Kitab al- Arabi, 1987), h. 163.

⁵⁵Nurul ichsan, "Akad Dalam bank", h. 411.

⁵⁶A. widayatsari, "Akad wadiah dan Mudharabah dalam Penghimpun Dana Pihak ketiga Bank Syariah," *Journal of Economic and Islamic Law* (2013): h. 3.

⁵⁷Hamzah Hasan, "Penerapan Akad *Wadiah* Pada Layanan Produk Tabungan Bank Syariah Mandiri Cabang Maros", *Iqtishaduna: Jurnal Ilimiah Mahasiswa Jurusan Hukum Ekonomi Syariah* 2, no. 1 (2020): h. 55.

c. Pola bagi hasil (*Mudharabah* dan *Musyarakah*)

Mudharabah berasal dari kata *dharabah* yang menurut bahasa artinya potongan, berjalan, dan atau bepergian. Dalam Al-Qur'an tidak di temukan kata *mudharabah* secara langsung, tetapi melalui kata *darb* yang diulang sebanyak lima puluh delapan kali, dari sinilah muncul istilah *mudharabah*. Sedangkan menurut istilah, *mudharabah* adalah akad yang terjadi antara kedua belah pihak yang saling menanggung, dimana salah satu pihak memberikan hartanya kepada pihak yang lain untuk diperdagangkan dengan bagian dari keuntungan yang telah ditentukan sebelumnya.⁵⁸ *Musyarakah* menurut istilah berasal dari kata syirkah (bahasa arab) yang berarti kerjasama dalam suatu usaha, yang dapat diartikan sebagai bentuk kerjasama yang terdiri antara dua orang atau lebih dimana mereka menggabungkan modal kerja mereka untuk berbagi keuntungan dan juga mendapat hak dan kewajiban sama.⁵⁹ Kerjasama yang berdasarkan dengan perjanjian seperti ini dianggap sah karena para pihak yang terlibat dalam perjanjian tersebut sepakat untuk berbagi keuntungan dan kerugiannya bersama.

d. Pola Jual beli (*Murabahah*, *istishna* dan *salam*)

kata *murabahah* berasal dari bahasa arab (*ribhu*) yang artinya keuntungan, menggunakan prinsip jual beli (*bai'*) yaitu dimana harga jualnya terdiri atas harga pokok barang yang ditambahkan dengan nilai keuntungan (*ribhun*) yang sudah

⁵⁸Rahman Ambo Masse, “ Konsep Mudharabah Antara Kajian Fiqh dan Perbankan”, *Jurnal Hukum Diktum* 8, no. 1 (2010): h. 77- 85.

⁵⁹Mervyn K. Lewis dan Latifa M. Algaoud, *Perbankan Syariah : Prinsip, Praktek dan Propek* (Jakarta: PT. Serambi Ilmu Semesta, 2007), h.63.

disepakati. Penyerahan barang pada akad *murabahah* dilakukan saat transaksi dan pembayarannya bisa dilakukan secara tunai, tangguh maupun dicicil.⁶⁰ Ada beberapa rukun yang membentuk akad *murabahah* yaitu:

- 1) Penjual (*ba'i*)
- 2) Pembeli (*musytari*)
- 3) Barang atau objek yang dijual (*mabi'*)
- 4) Harga dari barang yang dijual (*tsaman*)
- 5) Kesepakatan berupa *Ijab kabul*.

Salah satu akad jual beli yang hampir mirip dengan *salam* ialah *istishna*, karena keduanya sama-sama menerapkan *forward buying*. Dalam akad *istishna* ini terjadi jual beli dengan bentuk pemesanan kepada perusahaan untuk memproduksi barang dengan kriteria tertentu untuk para pembeli⁶¹.

Akad *salam* ialah pola dalam bentuk jual beli yang dalam transaksinya terjadi *forward buying* atau *advanced payment* yang artinya pembayaran dimuka dan penyerahan barang dilain hari dengan menyepakati dahulu perjanjian yang berisi harga, jumlah, kualitas, spesifikasi, tempat dan tanggal penyerahan. Dalam akad ini barang yang menjadi objek jual beli belum tersedia saat proses transaksi terjadi karena barang atau objek tersebut harus diproduksi terlebih dahulu (*pre order*).

⁶⁰Adiwarman Karim, *Bank Islam Analisis Fiqh Keuangan, Edisi Dua* (Jakarta: Raja Grafindo Persada, 2004), h. 88.

⁶¹Wardah Yuspin, "Penerapan Prinsip Syariah dalam Pelaksanaan Akad Murabahah", *Jurnal Ilmu Hukum* 10, no. 1 (2007), h. 63.

e. Pola sewa (*Ijarah*)

Akad *ijarah* ini asal katanya adalah *al-ajru* yang memiliki arti (ganti). Dalam pengertian syara *al-ijarah* adalah jenis akad yang mengambil manfaat dengan cara dengan cara mengganti, yang mana akad *ijarah* ini adalah akad yang melakukan pemindahan hak guna atas barang maupun jasa melalui pembayaran dengan cara sewa, tanpa melakukan pemindahan hak kepemilikan atas barang dan jasa tersebut. Jadi dalam akad *ijarah* ini yang orang menyewakan barang tetap menjadi pemilik dari barang tersebut, hanya hak dalam penggunaan barangnya yang berpindah dari orang yang menyewakan kepada penyewa barang tersebut.⁶²

f. Pola lain-lainnya (*Al- Hawalah, Al – Wakalah dan kafalah*)

Akad *Al- hawalah* ialah pengalihan hutang dari tanggungan orang yang berhutang (*muhlil*) kepada orang yang melakukan pelunasan atau pembayaran atas hutang tersebut (*muhal' alaih*) sehingga dalam akad *hawalah* ini telah terjadi perpindahan tanggung jawab atas pembayaran hutang.⁶³ *Al-Hawalah* ini biasanya digunakan untuk menolong pemasok mendapatkan modal tunai agar dapat melanjutkan produksinya. *Al-wakalah* berasal dari bahasa arab yang artinya menolong, memelihara, atau menjadi wakil yang tugasnya bertindak atas nama orang yang memintanya menjadi walinya. Akad *Al- wakalah (deputyship)* ialah akad yang melakukan pelimpahan kekuasaan oleh satu pihak kepada pihak lain dalam hal

⁶²Harun Santoso dan Anik, “Analisis Pembiayaan Ijarah pada Perbankan Syariah”. *Jurnal ilmiah Ekonomi Islam* 1, no. 2 (2015): h. 107.

⁶³Muhammad Rizki Naufal, “Aplikasi Akad *Hawalah* Dalam Pengambil Alihan Hutang dari Perbankan Konvensional”. *Tesis* (Yogyakarta: Fak. Hukum Universitas Islam Indonesia, 2018), h. 2.

yang boleh diwakilkan, pihak yang menerima kekuasaan ini dapat meminta imbalan kepada si pemberi amanah.⁶⁴ Akad *Al- Kafalah* ialah jaminan yang diberikan oleh penanggung pihak ketiga untuk memenuhi kebutuhan dari pihak kedua atau yang ditanggung. Arti lain dari *kafalah* yaitu memindahkan tanggung jawab seseorang yang dijamin dengan berpegang pada tanggung jawab orang lain sebagai pemimpin.⁶⁵

4. Produk tabungan dalam Bank Syariah

Secara umum produk ialah sesuatu yang dapat digunakan Bank untuk memenuhi kebutuhan atau keinginan pelanggan. Untuk melayani masyarakat muslim, Bank Syariah menyediakan bermacam-macam produk untuk nasabahnya. Produk yang mereka tawarkan juga sudah bersifat sangat Islami, bukan saja dari segi produk tetapi juga dari segi pelayanan nasabahnya.⁶⁶ Simorangkir berpendapat, produk perbankan adalah segenap instrumen atau perangkat yang dibeli dan dijual oleh Bank. Bank dapat membuat banyak jenis produk sesuai dengan keinginan nasabah, itulah sebabnya Bank menjual produk yang sangat banyak.⁶⁷

Tabungan syariah merupakan simpanan dana dalam jumlah tertentu. Dalam praktek penggunaannya, Bank Syariah memberikan jasa simpanan menurut

⁶⁴Dadang Husen sobana, *Hukum Perbankan Di Indonesia* (Bandung: Pustaka Setia, 2016), h. 104.

⁶⁵Abu Bakar Ibnu Mas'ud al-Kasani, *al- Bada'i was Sana 'i fi Tartib ash sara'i* (Cet. 2; Beirut: Darul Kitab al- Arabi, 2004), h. 77.

⁶⁶Kasmir, *Dasar- dasar Perbankan* (Cet. 3; Jakarta: PT. Raja Grafindo Persada, 2004), h. 217-227.

⁶⁷Lukman Dendawijaya, *Manajemen Perbankan* (Cet. 1; Bogor: Ghalia Indonesia, 2005), h. 66.

akad/prinsip *wadiah yad dhamanah*. Berdasarkan akad ini, Bank bertindak sebagai pengurus harus menjamin pembayaran kembali dana simpanan *wadiah*.

Dana yang disimpan tersebut bisa digunakan oleh pihak Bank untuk kegiatan komersil. Simpanan tersebut bisa ditarik sewaktu-waktu oleh nasabah baik sebagian atau seluruhnya. Tempat penukarannya pun bisa diberbagai macam, mulai dari ATM hingga langsung ke Bank.⁶⁸

Dalam tabungan syariah menggunakan akad *wadiah*, yaitu tabungan tersebut tidak akan mendapatkan bunga karena sifatnya titip, maka pihak Bank tidak memberikan keuntungan dari pertukaran uang tersebut melainkan mewajibkan nasabahnya untuk membayar biaya administrasi sesuai dengan ketentuannya. Penerapan prinsip atau akad *wadiah* dalam simpanan giro ini diperkuat oleh fatwa Dewan Syariah Nasional (DSN) No. 01/DSN/-MUI/IV/2000: “Giro yang dibenarkan secara syariah yaitu giro yang berdasarkan prinsip *mudharabah* dan *wadiah*”. Dan fatwa No.02/DSN-MUI/IV/2000 tentang tabungan.⁶⁹

Beragam produk tabungan pada Bank Syariah Indonesia Kantor Cabang Makassar Pettarani sebagai berikut:⁷⁰

⁶⁸ Zainul Arifin, *Dasar-Dasar Manajemen Bank Syariah* (Jakarta: Azkia Publisher, 2009), h. 61-62.

⁶⁹ Mohamad Ainun najib, “Penguatan Prinsip Syariah Pada Produk Bank Syariah”. *Jurisprudence* 7, no. 1 (2007). h. 23.

⁷⁰ Bank Syariah Indonesia (BSI), “Tabungan: Beragam Produk Tabungan Sesuai Prinsip Syariah”, *Website Bank Syariah Indonesia (BSI)*, <https://www.bankbsi.co.id/produk&layanan/tipe/individu/kategori/tabungan> (29 November 2022).

- a. BSI Tabungan Valas. BSI Tabungan Valas adalah tabungan dengan pilihan akad *Wadiah Yad Dhamanah* atau *Mudharabah Muthlaqah*.
- b. BSI Tabungan Haji Indonesia. BSI Tabungan Haji Indonesia adalah produk dengan akad *Mudharabah* dan *Wadiah*.
- c. BSI Tabungan Easy *Mudharabah*. BSI Tabungan Easy *Mudharabah* adalah tabungan dengan akad *mudharabah*.
- d. BSI Tabungan Pendidikan. BSI Tabungan Pendidikan adalah bentuk tabungan yang berdasarkan akad *Mudharabah Muthlaqah*.
- e. BSI Tabungan Bisnis. BSI Tabungan Bisnis adalah bentuk tabungan dengan akan *Mudhlaqah*.
- f. BSI TabunganKu. BSI TabunganKu adalah tabungan dengan akad *Wadiah Yad Dhamanah*.
- g. BSI Tabungan Pensiun. BSI Tabungan Pensiun adalah bentuk tabungan akad *Wadiah Yad Dhamanah* atau *Mudharabah Muthlaqah*.
- h. BSI Tabungan Efek Syariah. BSI Tabungan Efek Syariah adalah tabungan dengan akad *Mudharabah Muthlaqah*.
- i. BSI Tabungan Smart. BSI Tabungan Smart adalah basic saving account dengan akad *Wadiah Yad Dhamanah*.
- j. BSI Tabungan prima. BSI Tabungan Prima adalah tabungan yang berakad *Mudharabah* dan *Wadiah*.
- k. BSI Tapenas Kolektif. BSI Tapenas Kolektif adalah tabungan berdasarkan suatu perjanjian kerjasama.

- l. BSI Tabungan Payroll. BSI Tabungan Payroll merupakan tabungan khusus dengan produk turunan dari akad *Wadiah/Mudharabah*.
- m. BSI Tabungan Mahasiswa. BSI Tabungan Mahasiswa merupakan tabungan dengan akad *Wadiah*.
- n. BSI Tabungan Junior.
- o. BSI Tabungan Simpanan Pelajar. BSI Tabungan Simpanan Pelajar adalah tabungan dengan akad *Wadiah Yad Dhamanah*.
- p. BSI Tabungan Easy wadiah. BSI Tabungan Easy Wadiah adalah tabungan dalam mata uang rupiah berdasarkan prinsip *Wadiah Yad Dhamanah*.
- q. BSI Tabungan Rencana. BSI Tabungan Rencana merupakan tabungan dengan akad *Mudharabah Mutlaqah*.
- r. Rekening Autosave dan Qurban.



BAB III

METODOLOGI PENELITIAN

A. Jenis Dan Lokasi Penelitian

1. Jenis penelitian

Jenis penelitian yang akan digunakan dalam penelitian ini adalah penelitian lapangan (*field research*) yang merupakan salah satu metode pengumpulan data secara kualitatif. Metode kualitatif merupakan prosedur penelitian yang menghasilkan data deskriptif berupa kata-kata atau lisan dari orang-orang dan perilakunya yang dapat diamati, metode kualitatif berusaha mengungkap berbagai keunikan yang terdapat dalam individu, kelompok, masyarakat, ataupun organisasi dalam kehidupan sehari-hari secara menyeluruh, rinci, dan dapat dipertanggungjawabkan secara ilmiah.⁷¹

Berdasarkan permasalahan inti yang menjadi fokus peneliti dalam penelitian ini adalah pendekatan kualitatif mengenai penerapan hukum ekonomi Islam dalam strategi pengembangan produk tabungan, berfokus pada salah satu cabang Bank Syariah Indonesia yang berada di Kantor Cabang Makassar Pettarani. Maka peneliti menggunakan penelitian kualitatif, tujuannya agar peneliti bisa mendapatkan hasil dari penelitian sesuai dengan keadaan dan kondisi yang terjadi di lapangan.

Sifat dari penelitian kualitatif adalah memfokuskan kepada lingkungan yang menjadi tempat penelitian secara alamiah (*Natural*), yang berarti bahwa data yang

⁷¹Dr.Sandu Siyoto dan M. Ali Sodi, *Dasar Metodologi Penelitian* (Yogyakarta: Literasi Media Publishing, 2015), h. 27.

diperoleh itu langsung dari tangan pertama karena peneliti berada di tempat penelitian tersebut. Peneliti disini bertindak sebagai alat pengumpul data. Intinya adalah dalam metode penelitian kualitatif ini peneliti terlibat langsung dalam memperoleh data baik dari hasil pengamatan, hasil wawancara, pemotretan, analisis dokumen, catatan lapangan, disusun dilokasi penelitian, tidak dituangkan dalam bentuk dan angka-angka.⁷²

Disini peneliti segera melakukan analisis data dengan memperbanyak informasi, mencari hubungan, membandingkannya, menemukan pola dasar atas data asli (tidak diubah ke dalam bentuk angka). Hasil analisis data yang berupa pemaparan mengenai situasi dan kondisi yang diteliti disajikan dalam bentuk uraian naratif, hakikat pemaparan data pada umumnya menjawab pertanyaan – pertanyaan mengapa dan bagaimana fenomena itu terjadi. Untuk itu peneliti harus dapat memahami dan menguasai bidang ilmu yang ditelitinya sehingga dapat memberikan kebenaran mengenai konsep dan makna yang terkandung dalam data.⁷³

2. Lokasi Penelitian

Berdasarkan jenis penelitian di atas yakni menggunakan metode penelitian lapangan, maka peneliti akan melakukan penelitian di salah satu Kantor Cabang Bank Syariah Indonesia yang berada di Jl. Pettarani No. 70, Tamamaung, Kec.

⁷²Dr. J. R. Raco, *Metode Penelitian Kualitatif Jenis, Karakteristik, dan Keunggulannya* (Jakarta : PT. Gramedia Widiasarana Indonesia, 2010) h. 56-57.

⁷³Dr. H. Salim, dkk., *Penelitian Pendidikan Metode, Pendekatan, Dan Jenis* (Jakarta: Kecana, 2019), h. 29.

Panakkukang, Kota Makassar, Sulawesi Selatan, yaitu Bank Syariah Indonesia Kantor Cabang Makassar Pettarani.

B. Pendekatan Penelitian

Pendekatan yang peneliti gunakan dalam penelitian ini adalah pendekatan normatif (syar'i), yuridis dan pendekatan sosiologis. Pendekatan normatif syar'i dan yuridis digunakan dalam penelitian ini karena, penelitian akan diteliti berdasarkan sumber hukum Islam, baik itu dari ayat-ayat Al-Qur'an, Hadist, pendapat para ulama dan ilmuan serta dengan bahan pustaka yang berupa aturan-aturan yang berkaitan dengan pokok pembahasan dalam penelitian ini.

Pendekatan sosiologis adalah jenis pendekatan yang bertujuan untuk mendapat hasil penelitian dengan terjuan langsung ke lokasi dan objek penelitiannya.⁷⁴ Peneliti menggunakan pendekatan ini agar mengetahui apakah penerapan hukum ekonomi Islam sudah diterapkan atau tidak dalam strategi pengembangan produk tabungan Bank Syariah Indonesia.

C. Sumber Data

Untuk memperoleh informasi dan data- data yang dibutuhkan, maka peneliti menggunakan dua sumber data yaitu data primer dan data sekunder.

1. Sumber Data Primer

Sumber data primer dalam penelitian ini peneliti dapatkan langsung di lapangan yang diperoleh dari objek penelitian di lapangan, yaitu dari pegawai Bank Syariah

⁷⁴Agung Fakhruzy, *Mediasi Penal Dalam Penyleaian Tindak Pidana Kekerasan Dalam Rumah Tangga* (Pemekasan: Duta Media Publishin, 2019), h.21.

Indonesia selaku *Branch Office Service Manager* (BOSM), pengganti sementara BOSM dan *Costumer Service* serta nasabah di salah satu cabang Bank Syariah Indonesia yang berlokasi Makassar, Jl. Pettarani. Data primer adalah data yang berbentuk verbal atau kata- kata yang diucapkan secara langsung atau lisan, gerak-gerik perilaku yang dilakukan oleh subjek dapat dipercaya. Dalam hal ini adalah informan yang berkenaan dengan variable yang teliti.⁷⁵

Untuk memperoleh data primer, peneliti melakukan wawancara langsung dengan dengan beberapa responden, diantaranya:

- a. *Branch Office Service Manager* Bank Syariah Indonesia Kantor Cabang Makassar Pettarani.
 - b. Pengganti sementara *Branch Office Service Manager* Bank Syariah Indonesia Kantor Cabang Makassar Pettarani.
 - c. *Costumer Service* Bank Syariah Indonesia Kantor Cabang Makassar Pettarani.
 - d. Nasabah Kantor Cabang Makassar Pettarani.
2. Sumber Data Sekunder

Sumber data sekunder yakni bahan hukum yang diperoleh dari berbagai literatur, seperti buku-buku karya ahli hukum, jurnal hukum, yurisprudensi, maupun doktrin atau pendapat para sarjana hukum. Adapun bahan hukum sekunder yang

⁷⁵Ajat Rukajat, *Pendekatan Penelitian Kuantitatif* (Yogyakarta: CV Budi Utama, 2018), h. 139.

digunakan dalam penelitian ini yakni buku-buku yang relevan, jurnal, artikel, dan berbagai tulisan yang berhubungan dengan judul penelitian ini.

D. Metode Pengumpulan Data

Pengumpulan data merupakan salah satu tahap yang sangat penting dalam penelitian, teknik pengumpulan data yang tepat dan benar akan menghasilkan data yang memiliki kredibilitas tinggi. Adapun metode pengumpulan data dalam penelitian ini yaitu:

1. Wawancara

Wawancara adalah proses komunikasi atau interaksi untuk mengumpulkan informasi-informasi dengan cara melakukan tanya jawab antara peneliti dengan informan. Wawancara yang dilakukan peneliti ini dengan nasabah dan pegawai di Bank Syariah Indonesia Kantor Cabang Makassar Pettarani atau subjek penelitian.

Dalam penelitian ini, wawancara dilakukan untuk memperoleh informasi terkait beberapa hal yang berkaitan dengan penelitian ini. Beberapa pertanyaannya berupa apa saja strategi yang dilakukan dalam proses pengembangan produk, apakah strategi yang digunakan sudah sesuai dengan hukum ekonomi Islam yang berlaku atau tidak dan pertanyaan lainnya yang terkait dengan penelitian

2. Observasi

Observasi adalah salah satu tahap dalam pelaksanaan untuk pengumpulan data, metode ini sesuai untuk merekam aktivitas yang bersifat proses. Peneliti melakukan observasi dengan cara turun langsung ke lapangan yang menjadi tempat penelitian yaitu di Bank Syariah Indonesia Kantor Cabang Makassar Pettarani,

dengan cara memperhatikan kegiatan yang terjadi di Bank selama proses transaksi di teller maupun saat proses pelayanan oleh *costumer service* sedang berlangsung. Observasi hakikatnya merupakan kegiatan dengan menggunakan pancaindera, bisa penglihatan, penciuman, pendengaran, untuk memperoleh informasi yang diperlukan untuk menjawab masalah penelitian. Observasi dilakukan untuk memperoleh gambaran nyata suatu peristiwa atau kejadian untuk menjawab pertanyaan penelitian.

3. Dokumentasi

Dokumentasi adalah sebuah aktivitas dimana peneliti melakukan sebuah kegiatan yang bisa disebut dengan pengumpulan, penyelidikan, pencarian, pemakaian hingga penyediaan dokumen yang tujuannya untuk mendapat keterangan. Seperti yang diketahui bahwa sejumlah besar fakta maupun data tersimpan dalam bahan yang berbentuk dokumentasi dan gambar. Peneliti akan mendokumentasikan ketika melakukan wawancara dengan informan. Hal ini dilakukan untuk membuktikan bahwa peneliti benar-benar telah melakukan wawancara dengan pegawai dan nasabah dari Bank Syariah Indonesia Kantor Cabang Makassar Pettarani dalam proses mengumpulkan data. Dalam hal ini dokumentasi dilakukan terhadap berbagai sumber, termasuk pada metode wawancara.

E. Instrumen Penelitian

Untuk melakukan metode pengumpulan data di Bank Syariah Indonesia Kantor Cabang Makassar Pettarani, peneliti menggunakan beberapa alat yang dipakai untuk mengumpulkan data, alat yang dipakai itulah yang disebut instrument

penelitian. Beberapa instrumen penelitian yang digunakan peneliti dalam proses pengumpulan data yakni :

1. Pedoman tertulis tentang wawancara sebagai alat yang digunakan sebagai dasar untuk mendapatkan informasi dari informan berupa daftar pertanyaan.
2. Buku catatan dan alat tulis yang digunakan untuk mencatat seluruh informasi yang diperoleh melalui percakapan dengan informan.
3. Kamera di *smartphone* sebagai alat untuk memotret atau mengambil gambar peneliti saat melakukan wawancara terhadap informan.
4. Terakhir yakni *tape recorder* atau perekam suara yang terdapat di *smartphone* yang digunakan untuk merekam seluruh percakapan dengan informan untuk mendukung catatan yang ditulis.

Penelitian menggunakan instrument pengumpulan data berfungsi menetapkan fokus penelitian, memilih informan sebagai sumber data, menilai kualitas data, analisis data, melakukan pengumpulan data, dan membuat kesimpulan semuanya.⁷⁶

F. Teknik Pengolahan dan Analisis Data

1. Teknik Pengolahan Data

Proses pengolahan dan analisis data dilakukan melalui tahapan pengumpulan, kemudian diolah lagi dan dianalisis. Pengolahan data ini dilakukan selama penelitian ini berlangsung sejak awal penelitian sampai berakhirnya penelitian. Teknik

⁷⁶Dr. Mamik, *Metodologi Kualitatif* (Sidoarjo: Zifatama Publisher, 2015), h. 76.

pengolahan data ini bersifat kualitatif, data yang bersifat kualitatif dapat diperoleh dari hasil respon objek penelitian melalui wawancara, observasi, dan dokumentasi.

2. Analisis Data

Analisis data yang digunakan bersifat kualitatif, hasil data yang diperoleh kemudian dikategorikan dan diklasifikasikan berdasarkan analisis kaitan logisnya, kemudian ditafsirkan dan disajikan dalam keseluruhan permasalahan dan kegiatan penelitian. Analisis data kualitatif adalah upaya yang dilakukan dengan bekerja dengan data, mengorganisasikan data, mensintesis data, memilah-milah menjadi satuan yang dapat dikelola, mencari dan menemukan pola, menemukan apa apa saja yang penting dan apa yang dipelajari. Analisa data biasanya dilakukan melalui tiga tahap yakni reduksi data, paparan data, dan penyimpulan.

- a. Reduksi data adalah proses penyederhanaan yang dilakukan melalui seleksi, memfokuskan, dan mengabstraksikan data yang mentah menjadi sebuah informasi yang bermakna.
- b. Paparan data adalah proses penampilan data yang lebih sederhana dalam bentuk paparan naratif.
- c. Penyimpulan data adalah proses pengambilan lebih inti dari sajian data yang telah diorganisasikan dalam bentuk penyetaraan kalimat yang singkat dan padat, tetapi mengandung arti yang luas.⁷⁷

⁷⁷Dr. Ajat Rukajat, *Penelitian Tindakan Kelas* (Yogyakarta: CV Budi Utama, 2018), h. 50-51.

G. Pengujian Keabsahan Data

Dalam pengecekan keabsahan data ini dilakukan dengan cara membandingkan berbagai dokumen, observasi, dan mencari informasi dari berbagai pihak yang terlibat. Pengecekan keabsahan data dilakukan karena dikhawatirkan adanya kesalahan dan kekeliruan yang dilakukan oleh peneliti



BAB IV

PEMBAHASAN DAN HASIL PENELITIAN

A. Gambaran Umum Objek Penelitian

1. Sejarah Singkat dan Latar Belakang Bank Syariah Indonesia Kantor Cabang Makassar Pettarani

Seperti yang telah kita ketahui, bahwa Indonesia merupakan negara dengan penduduk dengan muslim terbesar di dunia dengan jumlahnya yang mencapai 231.000.000 lebih dan bahkan suatu saat pasti akan terus bertambah. Ini menjadikan Indonesia memiliki potensi yang besar dan terdepan dalam industri keuangan Syariah. Kesadaran masyarakat yang mulai meningkat terhadap urusan halal dan dukungan para pemangku jabatan (*stakeholder*) yang kuat, merupakan faktor yang sangat penting dalam pengembangan ekonomi dan ekosistem industri halal di Indonesia. Termasuk juga di dalamnya Bank Syariah.

Keberadaan industri perbankan Syariah di Indonesia sendiri telah mengalami pengembangan dan peningkatan yang sangat signifikan dalam kurun waktu tiga dekade. Bank Syariah memegang peranan yang penting sebagai fasilitator pada seluruh aktivitas ekonomi dalam ekosistem industri halal. Pengembangan produk dengan inovasi baru, peningkatan layanan, serta pengembangan jaringan menunjukkan hasil yang positif dari tahun ke tahun. Salah satu langkah besar pemerintah dalam memajukan perekonomian di Indonesia adalah menyatukan 3 Bank BUMN Syariah pada tanggal 1 Februari 2021 yakni PT. Bank BRI Syariah Tbk, PT.

Bank Syariah Mandiri (BSM), dan PT. Bank BNI Syariah di bawah satu naungan dengan nama PT. Bank Syariah Indonesia Tbk (BSI). Logo dari bank BSI sendiri yaitu bintang dengan lima sudut memiliki arti lima sila pancasila dan lima rukun Islam. Menurut Menteri BUMN, Erick Thohir beliau mengatakan bahwa keberhasilan terbentuknya merger 3 Bank Syariah BUMN dengan hadirnya PT. Bank Syariah Indonesia Tbk (BRIS) akan menjadi energi baru perekonomian Indonesia. Bank Syariah yang dimiliki BUMN yaitu, Bank Syariah Mandiri (BSM), Bank Negara Indonesia Syariah (BNIS), dan Bank Rakyat Indonesia Syariah (BRIS) juga sangat semangat melakukan percepatan dengan melakukan aksi korporasi.

Tahun lalu bertepatan dengan 19 Jumadil Akhir 1442 H pada tanggal 1 Februari 2021 Presiden Republik Indonesia bapak Joko Widodo meresmikan kehadiran Bank Syariah Indonesia di mana menjadi awal penanda sejarah bergabungnya Bank BNI Syariah, Bank BRI Syariah dan Bank Syariah Mandiri menjadi satu entitas baru yaitu Bank Syariah Indonesia (BSI). Melalui surat Nomor Sr-3/PB.1/2021 Otoritas Jasa Keuangan (OJK) secara resmi mengeluarkan izin merger tiga Bank Syariah ini pada tanggal 27 Januari 2021. Memiliki kantor pusat yang berada di Gedung The Tower, Jl. Gatot Subroto No. 27 Kelurahan Karet Semanggi, Kecamatan Setiabudi, Jakarta Selatan 12930, hingga akhir kuartal III-2021, Bank Syariah Indonesia mengoperasikan 1.365 kantor cabang yang tersebar di seluruh penjuru Indonesia yang salah satunya berada di Kota Makassar Kantor Cabang Pettarani. Tidak hanya berada di Indonesia, di Dubai pada tanggal 13 Mei 2022 Bank Syariah Indonesia juga sudah mulai melebarkan bisnis dan penetrasi

layanan di Timur Tengah. Berdasarkan Surat Pendirian dari DIFC tanggal 4 November 2021 dan Persetujuan Akhir Izin Kantor Perwakilan Dari DFSA tanggal 28 Januari 2022, BSI telah membuka kantor Perwakilannya di Dubai International Financial Centre (DIFC) sebagai kehadiran global pertama.

Kantor Cabang dari Bank Syariah Indonesia yang berada di Makassar berlokasi di Jl. Andi Pangeran Pettarani, Kompleks Bussiness Centre/Ruko Jade No.

1. Sebelum berubah menjadi Kantor Cabang Bank Syariah Indonesia, awalnya merupakan salah satu Kantor Cabang Bank Rakyat Indonesia Syariah (BRIS). Berdirinya BRIS sendiri bermula dari pemindahan kepemilikan Bank BRI terhadap Bank Jasa Arta pada tanggal 19 Desember 2007. Setahun kemudian pada tanggal 16 Oktober 2008 setelah memperoleh izin dari Bank Indonesia melalui surat No.10/67/KEP.GBI/2008, berdirilah Bank Rakyat Indonesia Syariah (BRIS) pada tanggal 17 November 2008 dan secara resmi mulai beroperasi. Setelah terjadinya penggabungan tiga Bank Syariah, otomatis Bank yang termasuk di dalamnya tidak lagi beroperasi secara mandiri dan mengalami perubahan pada nama instansi mereka menjadi Bank Syariah Indonesia (BSI) termasuk BRIS karena sudah tergabung dalam jaringan Bank Syariah Indonesia (BSI).

Dengan adanya penggabungan tiga Bank Syariah ini akan menyatukan kelebihan dari masing-masing Bank Syariah agar dapat menghadirkan produk baru yang berguna untuk masyarakat, layanan yang lebih luas dan lengkap, jangkauan yang luas, serta memiliki kapasitas permodalan yang lebih baik. Penggabungan ketiga Bank Syariah ini juga merupakan ikhtiar untuk menciptakan Bank Syariah

kebanggaan umat. Selain itu juga diharapkan dapat menjadi energi baru pembangunan ekonomi nasional serta berkontribusi terhadap kesejahteraan masyarakat Indonesia secara luas. Kehadiran Bank Syariah Indonesia juga menjadi paparan wajah perbankan Syariah di Indonesia yang modern, universal, dan membarikan kebaikan untuk segenap alam (Rahmatan Lil ‘Aalamiin).⁷⁸

2. Visi dan Misi Bank Syariah Indonesia (BSI) Kantor Cabang Makassar Pettarani

Adapun Visi dan Misi pada Bank Syariah Indonesia (BSI) Kantor Cabang Makassar Pettarani yaitu:⁷⁹

a. Visi Bank Syariah Indonesia Kantor Cabang Makassar Pettarani

Visi diartikan sebagai cita-cita atau biasa disebut sebagai cara pandang jauh kedepan mengenai suatu keadaan yang diinginkan oleh suatu lembaga atau organisasi agar dapat terus eksis. Bank Syariah Indonesia (BSI) Kantor Cabang Makassar Pettarani memiliki visi yang akan diwujudkan sebagai berikut “Menjadi top 10 global Islamic Bank.”

b. Misi Bank Syariah Indonesia Kantor Cabang Makassar Pettarani

⁷⁸Bank Syariah Indonesia (BSI), “Sejarah Perusahaan”, *Website Bank Syariah Indonesia (BSI)*, <https://www.bankbsi.co.id/company-information/tentang-kami> (29 November 2022).

⁷⁹Bank Syariah Indonesia (BSI), “Informasi Perseroan: Visi & Misi”, *Website Bank Syariah Indonesia (BSI)*, https://www.bankbsi.co.id/vision_mission.html (29 November 2022).

Misi diartikan sebagai suatu pernyataan yang menjelaskan mengapa lembaga atau organisasi itu ada, apa yang akan dilakukan dan bagaimana melakukannya. Adanya pernyataan misi diharapkan memberikan informasi keseluruhan pihak yang terkait dapat memahami dan mengetahui peran dari program yang akan dilaksanakan. Adapun misi Bank Syariah Indonesia Kantor Cabang Makassar Pettarani sebagai berikut:

1) Memberikan akses solusi keuangan Syariah di Indonesia

Melayani >20 juta nasabah dan menjadi top 5 Bank berdasarkan asset (500+ T) dan nilai buku 50 T di tahun 2025.

2) Menjadi Bank besar yang memberikan nilai terbaik bagi para pemegang saham

Top 5 Bank yang paling profitable di Indonesia (ROE 18%) dan valuasi kuat.

3) Menjadi perusahaan pilihan dan kebanggaan para talenta terbaik Indonesia

Perusahaan dengan nilai yang kuat dan memberdayakan masyarakat serta berkomitmen pada pengembangan karyawan dengan budaya berbasis kinerja.

3. Logo Bank Syariah Indonesia (BSI)

Logo bukan hanya sekedar gambar maupun simbol yang tidak memiliki arti. Logo menjadi identitas setiap perusahaan agar menjadi pembeda satu perusahaan dengan perusahaan yang lain, selain itu logo berfungsi agar suatu perusahaan dapat dikenali. Berikut adalah logo dari Bank Syariah Indonesia.

Gambar 4.1

Logo Bank Syariah Indonesia (BSI)



Sebelum resmi debut dengan nama brand Bank Syariah Indonesia, beredar kabar Bank ini akan menggunakan nama Bank Amanah. Tetapi tim merger akhirnya memutuskan untuk menggunakan nama “Bank Syariah Indonesia”. Filosofi dari nama dan logo Bank Syariah Indonesia:

- a. Nama BSI dipilih karena ingin menjadi representasi bagi Indonesia, baik dalam tingkat internasional maupun global.
- b. Gambar bintang dengan lima sudut di atas huruf I yang berwarna kuning terang didesain memiliki arti khusus. Bintang bersudut lima ini melambangkan lima rukun Islam dan lima Pancasila.⁸⁰

⁸⁰ Bank Syariah Indonesia (BSI), “Informasi Perusahaan”, *Website Bank Syariah Indonesia (BSI)*, <https://www.bankbsi.co.id> (29 November 2022).

4. Nilai – Nilai Perusahaan Bank Syariah Indonesia

Bank Syariah Indonesia memiliki beberapa nilai perusahaan yang mereka pegang sebagai Bank Syariah. Nilai-nilai perusahaan mereka dikenal dengan kata “AKHLAK”.

- a. Amanah yaitu Bank Syariah Indonesia memegang teguh kepercayaan yang diberikan nasabah.
- b. Kompeten yaitu Bank Syariah Indonesia akan terus belajar dan mengembangkan kapabilitas.
- c. Harmonis yaitu Bank Syariah Indonesia saling peduli dan menghargai perbedaan.
- d. Loyal yaitu Bank Syariah Indonesia berusaha berdedikasi dan mengutamakan kepentingan Bangsa dan Negara.
- e. Adaptif yaitu Bank Syariah Indonesia akan terus berinovasi antusias dalam menggerakkan ataupun menghadapi perubahan.
- f. Kolaboratif yaitu Bank Syariah Indonesia membangun kerja sama yang sinergis.

5. Struktur Bank Syariah Indonesia

Dalam menopang setiap divisi pada setiap produk dan program yang dibentuk oleh suatu perusahaan khususnya Bank Syariah Indonesia sangat diperlukan struktur yang berfungsi sebagai pengatur, untuk menetapkan tugas dan tanggung jawab serta untuk memberikan kemudahan dalam pelayanan kepada para nasabahnya agar sesuai dengan kebutuhan yang di perlukan oleh nasabah tersebut. Struktur dari Bank Syariah Indonesia terdiri dari beberapa bagian.

Gambar 4.2
Struktur Organisasi Bank Syariah Indonesia

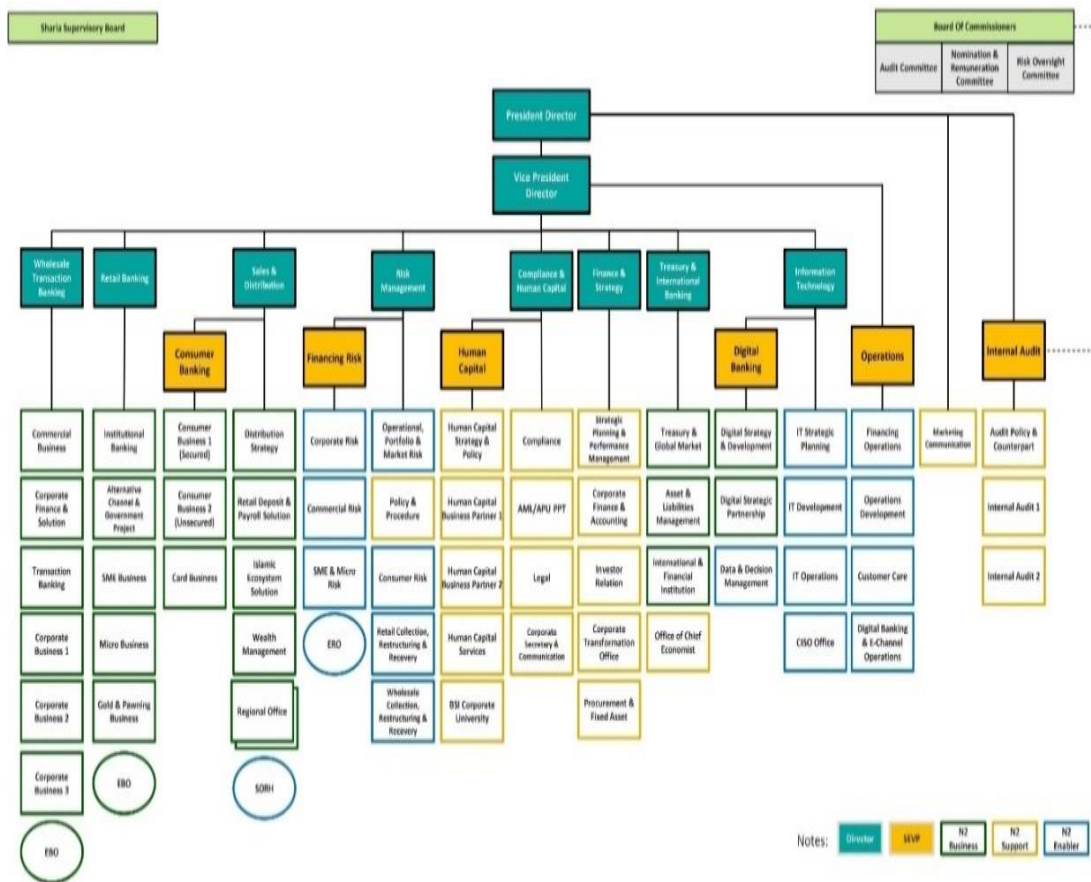

Sumber: Bank Syariah Indonesia (BSI),⁸¹

⁸¹Bank Syariah Indonesia (BSI), “Struktur Perusahaan”, *Website Bank Syariah Indonesia (BSI)*, <https://ir.bankbsi.co.id/corporate-structure.html> (13 Oktober 2022).

Gambar 4.3
Struktur Organisasi PT. Bank Syariah Indonesia (BSI) Kantor Cabang
Makassar Pettarani

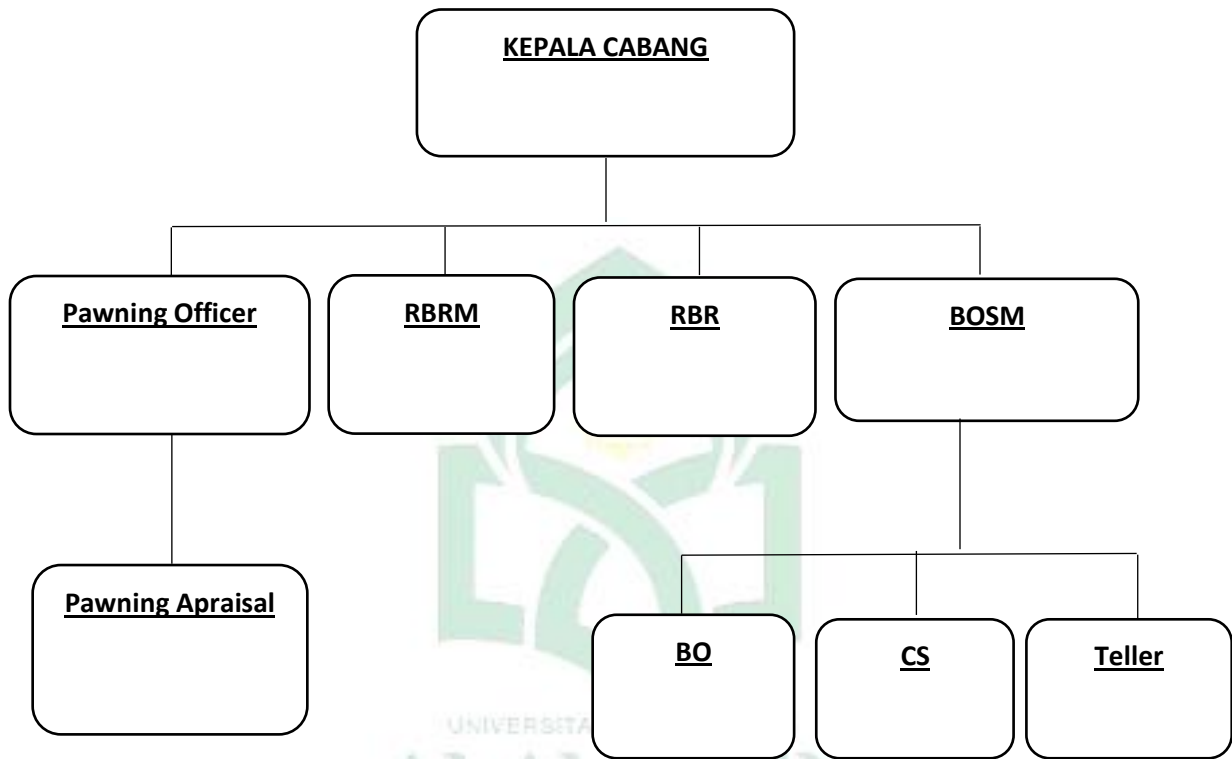

Tugas dari struktur organisasi diatas pada Bank Syariah Indonesia (BSI) Kantor Cabang Makassar Pettarani adalah sebagai berikut:

a. Kepala Cabang (*Branch Manager*)

Branch Manager sebagai kepala cabang yang bertugas untuk mengelolah dan menetapkan strategi kegiatan pemasaran produk pada bank untuk mencapai tingkat sasaran yang telah ditetapkan serta memastikan realisasi operasional cabang.

b. Pawning Officer

Pawning officer sebagai yang memastikan pencapaian pada target bisnis gadai emas Bank Syariah Indonesia dan sudah ditetapkan seperti memastikan akurasi penaksiran barang jaminan, pembiayaan gadai, serta kelengkapan dokumen aplikasi gadai.

c. Pawning Apraisal

Pawning Apraisal sebagai sama halnya dengan pawning officer yaitu sebagai petugas gadai, bedanya pawning officer merupakan atasan dari pawning appraisal.

d. RBRM

RBRM sebagai marketing pembiayaan yang mempunyai tugas memasarkan produk pembiayaan, mencari nasabah, serta melakukan proses survey kelayakan pada konsumen.

e. RBR

RBR juga sama dengan RBRM yaitu sebagai marketing pembiayaan, bedanya RBRM satu tingkat diatas dari RBR.

f. BOSM (*Branch Operation & Service Manager*)

BOSM bertugas memastikan layanan nasabah yang optimal dan sesuai standar serta memastikan pelaksanaan semua kegiatan administarasi, dokumentasi, dan kerasipan sesuai dengan ketentuan yang berlaku.

g. BO (*Back Officer*)

Tugas dari BO ialah menyusun laporan terhadap realisasi biaya-biaya yang berhubungan dengan personalia maupun fasilitas kantor serta mengelolah dan

membuat laporan penggunaan kas kecil harian sesuai dengan wewenang yang berlaku.

h. CS (*Costumer Service*)

CS bertugas pada proses pembukaan dan penutupan rekening. Serta mengimput data-data *costumer* yang lengkap dan akurat serta mengelolah kartu ATM dan surat berharga.

i. Teller

Teller bertugas melayani nasabah dalam melakukan transaksi tunai maupun non tunai serta mengelola saldo kas teller sesuai limit.

6. Dasar Hukum Bank Syariah Indonesia (BSI) Kantor Cabang Makassar Pettarani

Dasar hukum yang digunakan pada Bank Syariah Indonesia (BSI) Kantor Cabang Makassar Pettarani sebagai berikut:

- a. Undang-Undang Republik Indonesia No.21 tahun 2008 tentang Perbankan Syariah;
- b. Undang-Undang Republik Indonesia Nomor 40 Tahun 2007 tentang Perseroan Terbatas;
- c. POJK No. 65/POJK.03/2016 tentang Penerapan Manajemen Risiko bagi Bank Umum Syariah dan Unit Usaha Syariah;
- d. POJK No. 12/POJK.01/2017 tentang Penerapan Program Anti Pencucian Uang dan Pencegahan Pendanaan Terorisme di Sektor Jasa Keuangan;

- e. Peraturan Otoritas Jasa Keuangan No.24/POJK.03/2015, tanggal 8 Desember 2015 tentang Produk dan Aktivitas Bank Syariah dan Unit Usaha Syariah;
- f. Surat Edaran Bank Indonesia No.147/DPbS, tanggal 29 Februari 2012 tentang Produk *Qard* Beragung Emas Bagi Bank Syariah dan Unit Usaha Syariah;
- g. Surat Edaran Otoritas Jasa Keuangan (SEOJK) No.36/SEOJK.03/2015 tanggal 21 Desember 2015 Perihal Produk dan Aktivitas Bank Umum Syariah dan Unit Usaha Syariah;
- h. Fatwa Dewan Syariah Nasional No.22/DSN-MUI/IV/2000 tanggal 1 April 2000 tentang Tabungan;
- i. Fatwa Dewan Syariah Nasional No.63/DSN-MUI/XII/2007 tanggal 6 Desember 2007 tentang Sertifikat Bank Indonesia Syariah;
- j. Fatwa Dewan Syariah Nasional No.118/DSN-MUI/II/2018 tanggal 22 Februari 2018 tentang Pedoman Penjamin Simpanan Nasabah bank Syariah;
- k. Surat Resmi Otoritas Jasa Keuangan perihal Pemberian Izin Penggabungan PT. Bank Mandiri Syariah dan PT. Bank BNI Syariah ke dalam PT. Bank BRI Syariah Tbk. SR-3/PB.1/2021 dan Keputusan Dewan Komisiner Nomor 4/KDK.

7. Produk Tabungan Bank Syariah Indonesia

Beragam produk tabungan yang sesuai dengan prinsip syariah pada Bank Syariah Indonesia Kantor Cabang Makassar Pettarani sebagai berikut:⁸²

a. BSI Tabungan Valas (*Wadiah Yad Dhamanah atau Mudharabah Muthlaqah*)

BSI Tabungan Valas adalah tabungan dengan pilihan akad *Wadiah Yad Dhamanah* atau *Mudharabah Muthlaqah* dalam mata uang dollar yang setoran dan penarikannya dapat dilakukan pada setiap saat atau sesuai dengan ketentuan Bank dengan keunggulan setoran awal ringan, dana (USD) aman dan tersedia setiap saat, dan biaya administrasi bulanan ringan.

b. BSI Tabungan Pensiun (*Wadiah Yad Dhamanah atau Mudharabah Muthlaqah*)

BSI Tabungan Pensiun adalah bentuk tabungan akad *Wadiah Yad Dhamanah* atau *Mudharabah Muthlaqah* diperuntukan kepada nasabah perorangan yang terdaftar di Lembaga Pengelola Pensiun yang telah memiliki kerjasama dengan Bank.

c. BSI Tabungan Haji Indonesia (*Mudharabah dan Wadiah*)

BSI Tabungan Haji Indonesia adalah produk untuk mewujudkan niat suci nasabah ke Baitullah. Tabungan perencanaan haji dan umroh berlaku seluruh usia berdasarkan pada prinsip syariah dengan akad *Mudharabah* dan *Wadiah*.

d. BSI Tabungan Prima (*Mudharabah dan Wadiah*)

⁸²Bank Syariah Indonesia (BSI), "Tabungan: Beragam Produk Tabungan Sesuai Prinsip Syariah", *Website Bank Syariah Indonesia (BSI)*, <https://www.bankbsi.co.id/produk&layanan/tipe/individu/kategori/tabungan> (29 November 2022).

BSI Tabungan Prima adalah tabungan yang diperuntukan bagi segmen nasabah high networth individual berakad *Mudharabah* dan *Wadiah* yang memberikan berbagai fasilitas dan kemudahan.

e. BSI Tabungan Payroll (*Wadiah* atau *Mudharabah*)

BSI Tabungan Payroll merupakan tabungan khusus dengan produk turunan dari akad *Wadiah* atau *Mudharabah* Reguler yang dikhususkan untuk nasabah payroll dan nasabah migran.

f. BSI Tabungan Easy *Mudharabah* (*Mudharabah*)

BSI Tabungan Easy *Mudharabah* adalah tabungan dalam mata uang Rupiah yang setoran dan penarikannya dapat di lakukan setiap saat selama jam operasional kas di kantor bank atau melalui ATM dengan keunggulannya gratis biaya Tarik tunai di seluruh ATM Mandiri, kemudahan transaksi dengan mobile banking dan internet, dan dapat di buka melalui rekening online.

g. BSI Tabungan Pendidikan (*Mudhrabah Muthlaqah*)

BSI Tabungan Pendidikan adalah bentuk tabungan yang berdasarkan akad *Mudharabah Muthlaqah* yang diperuntuhkan bagi segmen perorangan yang merencanakan Pendidikan melalui system autodebet, mendapat perlindungan asuransi, bagi hasil kompetitif, dan dapat top up diluar setoran bulanan, sistem menabung dengan autodebet agar membantu disiplin menabung, dan gratis biaya administrasi bulanan.

h. BSI Tabungan Bisnis (*Mudharabah Muthlaqah*)

BSI Tabungan Bisnis adalah bentuk tabungan dengan akad *Mudharabah Muthlaqah* dalam mata uang rupiah, dapat memudahkan transaksi segmen wiraswasta dengan limit transaksi harian yang lebih besar, fitur free biaya RTGS, transfer SKN & setoran kliring masuk melalui Teller dan Net Banking (Minimal saldo sebelum transaksi Rp.10.000.000).

i. BSI Tabungan Efek Syariah (*Mudharabah Muthlaqah*)

BSI Tabungan Efek Syariah adalah tabungan dengan akad *Mudharabah Muthlaqah* yang merupakan rekening dana nasabah (RDN) yang diperuntukan bagi nasabah perorangan untuk penyelesaian transaksi efek di pasar modal. Keunggulan produk tidak ada biaya administrasi, tidak ada setoran minimum, dan tidak ada saldo minimum.

j. BSI Tabungan Rencana (*Mudharabah Mutlaqah*)

BSI Tabungan Rencana merupakan tabungan dengan akad *Mudharabah Mutlaqah* yang diperuntukan bagi segmen perorangan dalam merencanakan keuangannya dengan sistem autodebet dan gratis perlindungan asuransi.

k. BSI Tabungan Mahasiswa (*Wadiah*)

BSI Tabungan Mahasiswa merupakan tabungan dengan akad *Wadiah* dari para mahasiswa yang ada di Perguruan Tinggi Negeri/Perguruan Tinggi Swasta

(PTN/PTS) atau pegawai/anggota Perusahaan/Lembaga/Assosiasi/ Organisasi profesi yang bekerja sama dengan BSI.

l. BSI TabunganKu (*Wadiah Yad Dhamanah*)

BSI TabunganKu adalah tabungan akad *Wadiah Yad Dhamanah* untuk perorangan dengan persyaratan mudah dan ringan yang kemudian di terbitkan secara Bersama-sama oleh Bank-Bank di Indonesia untuk menumbuhkan budaya menabung dan meningkatkan kesejahteraan masyarakat.

m. BSI Tabungan Smart (*Wadiah Yad Dhamanah*)

BSI Tabungan Smart adalah basic saving account dengan akad *Wadiah Yad Dhamanah* yang merupakan literasi dari OJK dengan persyaratan mudah dan ringan yang di terbitkan secara bersama oleh bank-bank di Indonesia guna menumbuhkan budaya menabung serta meningkatkan kesejahteraan untuk rakyat.

n. BSI Tabungan Simpanan Pelajar (*Wadiah Yad Dhamanah*)

BSI Tabungan Simpanan Pelajar adalah tabungan dengan akad *Wadiah Yad Dhamanah* untuk siswa yang diterbitkan secara nasional oleh Bank-bank syariah di Indonesia, dengan persyaratan mudah dan sederhana serta fitur yang menarik, dalam rangka edukasi dan inklusi keuangan untuk mendorong budaya menabung sejak dini.

o. BSI Tabungan Easy wadiah (*Wadiah Yad Dhamanah*)

BSI Tabungan Easy Wadiah adalah tabungan dalam mata uang rupiah berdasarkan prinsip *Wadiah Yad Dhamanah* yang penarikan dan setorannya dapat dilakukan setiap saat selama jam operasional kas kantor Bank atau melalui ATM.

p. BSI Tapenas Kolektif

BSI Tapenas Kolektif adalah tabungan perencanaan jangka pendek maupun jangka panjang untuk karyawan atau tenaga kontrak pada suatu institusi berdasarkan suatu perjanjian kerjasama.

q. BSI Tabungan Junior

BSI Tabungan Junior merupakan tabungan yang diperuntukan bagi anak-anak dan pelajar yang berusia di bawah 17 tahun untuk mendorong budaya menabung sejak dini.

r. Rekening *Autosave* dan Qurban

Rekening *Autosave* dan Qurban merupakan fitur BSI yang memudahkan nasabah yang ingin menabung dana Qurban secara otomatis via BSI Mobile. Dilengkapi fitur pembelian hewan qurban melalui penyelenggara qurban yang merupakan rekanan Bank.

B. Strategi Pengembangan Produk Tabungan pada Bank Syariah Indonesia

Kantor Cabang Makassar Pettarani

Perbankan Syariah adalah segala sesuatu yang menyangkut tentang Bank Syariah dan Unit Usaha Syariah, mencakup kelembagaan, kegiatan usaha, serta cara dan proses dalam melaksanakan kegiatan usahanya.⁸³ Bank Syariah didirikan untuk kemaslahatan umat dengan tujuan dasar sebagai penyedia fasilitas keuangan dengan sistem mengupayakan instrumen-instrumen keuangan yang sesuai dengan prinsip-prinsip atau ketentuan-ketentuan syariah.⁸⁴ Salah satu Bank Syariah yang ada di Indonesia adalah Bank Syariah Indonesia (BSI), sejak adanya Bank Syariah Indonesia (BSI) pada tanggal 1 Februari 2021 yang merupakan gabungan dari Bank BRI Syariah (BRIS), Bank Syariah Mandiri (BSM), dan Bank BNI Syariah (BNIS) terus melakukan strategi pengembangan produk tabungan untuk memberikan pelayanan terbaik ke nasabah.

Wawancara dengan Bapak Mudianto selaku Branch Office Service Manager: “Mengenai dampak signifikan terhadap produk tabungan itu sendiri setelah penggabungan sebenarnya tidak ada kendala berarti, bahkan semakin lebih bagus karena lebih variatif karena masing-masing keunggulan dari ketiga bank di ambil. Untuk strategi yang dilakukan oleh Bank Syariah Indonesia (BSI) dalam mengembangkan produk, khususnya produk tabungan terus terang saat ini Produk Gold Championnya Bank Syariah Indonesia (BSI) itu adalah peningkatan CASA. CASA ini yang paling penyumbang kurs terbesar dari produk tabungan, CASA

⁸³Republik Indonesia, *Undang-Undang Nomor 21 Tahun 2008 Tentang Perbankan Syariah*, bab 1, pasal 1 ayat 1.

⁸⁴Ahmad Atabik, Analisis Historis Perkembangan Bank Syariah, *Jurnal Iqtishadia*, Vol. 6, No. 2 (September 2013), h. 362.

maksudnya dana murah. Konsen utama Bank Syariah Indonesia (BSI) itu di pengembangan produk tabungan (terutama produk tabungan *Wadiah*). Salah satu bentuk strateginya berupa promo top up saldo tabungan haji bisa dapat hadiah langsung dengan syarat saldo yang di serahkan tersebut sampai syarat yang berlaku, promosi masif melalui media sosial, media elektronik dan sosialisasi dengan institusi-institusi yang sudah ada kerja sama maupun target marketing. Sekarang ada promonya di Jl Jend Sudirman terpanpang di baliho. Untuk strategi khusus di produk tabungan adalah promosi yang lebih masif.”⁸⁵

Berdasarkan hasil wawancara tersebut peneliti berkesimpulan bahwa saat ini Bank Syariah Indonesia (BSI) khususnya Kantor Cabang Makassar Pettarani menganggap penggabungan Bank BRI Syariah (BRIS), Bank Mandiri Syariah (BMS) dan Bank BNI Syariah (BNIS) lebih bagus karena akan lebih variatif dalam pemilihan produk tabungan dengan memilih keunggulan dari ketiga bank tersebut. Dalam pengembangan produk tabungan yang menjadi Produk Gold Championnya di sebut dengan istilah CASA. CASA merupakan kepanjangan dari *Current Account Saving Account* yang memiliki tujuan agar menekan biaya dana (*cost of fund/CoF*) semakin rendah. Peningkatan dana murah selaras dengan konsen utama Bank Syariah Indonesia (BSI) Kantor Cabang Makassar Pettarani dalam pengembangan produk tabungan *Wadiah*. Adapun strategi berupa promosi oleh pihak Bank Syariah Indonesia (BSI) Kantor Cabang Makassar Pettarani terutama yang dilakukan oleh

⁸⁵Mudianto (36 Tahun), Branch Office Service Manager, *Wawancara*, Makassar, 4 Agustus 2022.

bagian Marketing dan salah satu bentuk promosinya adalah top up saldo tabungan haji bisa mendapat hadiah langsung sesuai dengan syarat dan ketentuan yang berlaku. Promosi tersebut dilakukan secara langsung, melalui media elektronik seperti sosial media yang dilakukan secara masif dan ini juga merupakan bentuk dari strategi khusus di produk tabungan Bank Syariah Indonesia (BSI) Kantor Cabang Makassar Pettarani.

Wawancara dengan Ibu Rinanda selaku pengganti sementara Branch Office Service Manager: “Strategi pengembangan produk tabungan, kami diberikan target-target mulai dari *Customer Service*, Teller hingga level Manager itu ada targetnya. Dimana target perbulannya itu untuk *Customer Service* dan Teller itu sama-sama 40 rekening perbulan sehingga itu dapat mencapai pada akhir tahun nanti. Begitu pula dengan level Manager itu sebulannya 30-an.”⁸⁶

Berdasarkan hasil wawancara tersebut peneliti berkesimpulan bahwa selain dengan sistem promosi yang di lakukan secara masif, strategi pengembangan produk tabungan juga dilakukan dengan pemberian target mulai dari posisi *Customer Service*, Teller yang dimana targetnya itu sama-sama harus mencapai 40 rekening perbulan hingga level sebagai Manager yang targetnya sebanyak 30 rekening perbulan sehingga dapat mencapai target pada akhir tahun di cabang Bank Syariah Indonesia (BSI) Kantor Cabang Makassar Pettarani.

⁸⁶Rinanda (40 Tahun), Pengganti Sementara Branch Office Service Manager, *Wawancara*, Makassar. 30 November 2022.

Penerapan strategi pengembangan produk tabungan di Bank Syariah Indonesia (BSI) kantor Cabang Makassar Pettarani memiliki tujuan untuk memperkenalkan lebih masif tentang produk tabungan, menambah omzet Perusahaan, memberikan akses solusi keuangan syariah, menjadi perusahaan pilihan dan kebanggaan para talenta terbaik Indonesia. Namun selain itu, berbagai jenis bentuk tabungan yang berjumlah 18 jenis tabungan bertujuan agar menjadi opsi pilihan dan memenuhi keinginan nasabah.

Hambatan pada strategi pengembangan produk tabungan Bank Syariah Indonesia (BSI) menurut pihak atau pegawai dari Bank Syariah Indonesia (BSI) Kantor Cabang Makassar Pettarani, Bapak Mudianto selaku Branch Office server dalam wawancaranya: “Kendala atau hambatan pada aplikasi BSI Mobile, lebih ke internal pengembangan aplikasi BSI mobile. Sekarang tidak terlalu dan dulu awal-awal sekali banyak sekali kendala mengenai aktivasi dan sekarang Alhamdulillah sudah bagus aktivasi baik android maupun ios sudah bisa. Hambatan jaringan ATM yang masih terbatas walaupun kita bisa ATM bersama, tapi ATM sendiri maksudnya BSI punya jaringannya belum terlalu luas.”⁸⁷

Selaras dengan perkataan dari Bapak Mudianto, hambatan lainnya juga terletak pada penggunaan teknologi atau di mesin ATM, dalam wawancara dengan ibu Rinanda selaku pengganti sementara Branch Office Service Manager:

⁸⁷Mudianto (36 Tahun), Branch Office Service Manager, *Wawancara*, Makassar, 4 Agustus 2022.

“Permasalahan biasanya terjadi itu kayak setor tunai atau di ATM kami ada Infak secara otomatis jadi kalau di klik mungkin biasa nasabah pencet Infak padahal dia sudah tidak mau transaksi, itu ji biasanya.”⁸⁸

Berdasarkan dari hasil wawancara dengan kedua narasumber tersebut peneliti berkesimpulan bahwa hambatan atau kendala dalam strategi pengembangan produk tabungan di Bank Syariah Indonesia (BSI) Kantor Cabang Makassar Pettarani adalah di bagian teknologi. *Pertama*, pada awal penggunaan aplikasi BSI Mobile masih banyak terjadi masalah atau kendala pada bagian aktivasi akun nasabah dan kini sudah bagus dalam penggunaan aplikasi BSI Mobile tersebut baik pengguna android ataupun ios. *Kedua*, hambatan pada jaringan ATM milik dari BSI yang masih kurang atau masih terbatas namun untuk nasabah yang ingin melakukan transaksi bisa juga melalui ATM bersama. *Ketiga*, terkadang terjadi kesalahpahaman nasabah ketika melakukan transaksi setor tunai di ATM BSI Mobile, yang terdapat sistem Infak secara otomatis yang pada awalnya nasabah ingin menyelesaikan transaksi malah salah pencet ke menu Infak.

Selain hambatan strategi pengembangan produk tabungan Bank Syariah Indonesia (BSI) Kantor Cabang Makassar Pettarani dari segi teknologi yaitu di penggunaan Aplikasi BSI Mobile dan penggunaan serta sarana ATM, ternyata

⁸⁸Rinanda (40 Tahun), Pengganti Sementara Branch Office Service Manager, *Wawancara*, Makassar. 30 November 2022.

terdapat pula hambatan lainnya mengenai perspektif masyarakat tentang sistem di Bank Syariah Indonesia.

Wawancara dengan ibu Rinanda selaku pengganti sementara Branch Office Service Manager: “Hambatan dalam pengembangan strategi, mereka masih banyak berfikir bahwasanya sama ji dengan Bank konvensional, kita juga tidak bisa bilang satu atau dua hari, kita saja sendiri butuh sehari-hari atau bahkan menyentuh secara langsung baru oh iya benar berbeda, kalau dari lisan saja itu sangat susah di terima apalagi kalangan orang tua. Padahal secara pengelolaan kami sangat berbeda, bahkan kalau bunga itu di perjanjikan di depan, dan kita hanya dengan bagi hasil atau porsi, bedanya disitu. Kita tidak menjanjikan sebuah nominal dan dimana porsi itu berubah-ubah setiap bulannya sesuai dengan pendapatan.”⁸⁹

Berdasarkan hasil wawancara tersebut peneliti berkesimpulan bahwa hambatan strategi pengembangan produk tabungan terletak pada pemikiran atau perspektif masyarakat yang masih ada menganggap sistem yang ada di Bank Konvensional dengan Bank Syariah Indonesia (BSI) itu sama, padahal secara pengelolaan Bank Konvensional dengan Bank Syariah Indonesia (BSI) itu sangat berbeda. Bank Konvensional menggunakan sistem bunga untuk mendapatkan keuntungannya, sedangkan Bank Syariah Indonesia menggunakan sistem bagi hasil

⁸⁹Rinanda (40 Tahun), Pengganti Sementara Branch Office Service Manager, *Wawancara*, Makassar. 30 November 2022.

atau diporsikan (tidak menjanjikan sebuah nominal dan porsi bagi hasil dapat berubah-ubah setiap bulannya karena disesuaikan dengan pendapatan).

Adapun pendapat nasabah Bank Syariah Indonesia (BSI) Kantor Cabang Makassar Pettarani bernama Bapak Muhammad Fadli Nur Amri dalam wawancaranya: “Mulai dari 2018 karena pernah ikut program yang pembayarannya melalui Bank Mandiri Syariah dan sekarang menjadi Bank syariah Indonesia (BSI), saya menggunakan BSI Tabunganku. Menurut saya sudah sesuai prinsip hukum Islam, sejauh ini perbedaan yang di rasakan cuman dalam penarikan tunai di ATM BSI yang cukup sulit karena masih kurangnya unit ATM BSI, kalau dari segi produk bank yang di tawarkan saya belum merasakan perbedaannya. Proses pembuatan Mbanking BSI yang cukup merepotkan, harus datang ke cabang terdekat padahal katanya bisa lewat sms.”⁹⁰ Dan nasabah bernama bapak Amirullah dalam wawancaranya: “Mulai sekitar 1 tahun, karena Bank Syariah Indonesia (BSI) ada yang bilang tanpa riba. Saya kurang tahu sesuai atau tidak dalam hukum Islam tapi menurut saya sudah sesuai. Saya gunakan tabungan biasa saja. Masalah aplikasi saya sampai sekarang belum pakai karena belum di aktivasi.”⁹¹

Berdasarkan hasil wawancara dari kedua narasumber tersebut peneliti berkesimpulan bahwa nasabah menganggap sistem dari Bank Syariah Indonesia (BSI) Kantor Cabang Makassar Pettarani sudah sesuai dengan hukum Islam.

⁹⁰Muhammad Fadli Nur Amri (23 Tahun), Nasabah Bank Syariah Indonesia, *Wawancara*, Makassar. 29 November 2022.

⁹¹Amirullah (30 Tahun), Nasabah Bank Syariah Indonesia, *Wawancara*, Makassar. 4 Agustus 2022.

Hambatan atau kendala yang di sampaikan oleh pihak dari Bank Syariah Indonesia (BSI) Kantor Cabang Pettarani Makassar ternyata juga dirasakan oleh pihak nasabah. Kurangnya unit ATM BSI yang membuat nasabah cukup sulit untuk penarikan tunai di ATM BSI, penggunaan Mbanking yang dianggap merepotkan oleh nasabah, dan penggunaan BSI Mobile mengenai aktivasi akun yang ternyata masih menjadi hambatan hingga saat ini.

Penanganan permasalahan-permasalahan yang di alami oleh nasabah Bank Syariah Indonesia (BSI) Kantor Cabang Makassar Pettarani berpusat di Kantor Pusat Bank Syariah Indonesia di Jakarta, nasabah dapat melakukan pengaduan dengan cara datang langsung ke Bank Syariah Indonesia (BSI) Kantor Cabang Makassar Pettarani yang kemudian staff akan menginput di sistem tentang pengaduan nasabah kemudian Kantor Pusat akan menerima dan memproses pengaduan nasabah tersebut. Selain itu nasabah dapat melakukan pengaduan secara mandiri melalui aplikasi BSI Mobile pada bagian menu pengaduan, Call di 14040, serta melalui Live Chat Whatsapp.

C. Implikasi Hukum Ekonomi Islam dalam Pengembangan Produk Tabungan pada Bank Syariah Indonesia Kantor Cabang Makassar Pettarani

Makna hukum dalam artian sehari-hari di lingkungan masyarakat Indonesia, terutama di kalangan umat Islam sampai hari ini masih dihubungkan dengan ketetapan Hukum Islam.⁹² Hukum Ekonomi Islam diartikan sebagai seperangkat

⁹²Andi Safriani, "Postivikasi Syariat Islam di Indonesia", *Al-Qadau* 4, no. 2 (2017): h. 318.

kaidah yang mengatur aktivitas manusia di bidang produksi, distribusi, dan konsumsi yang berdasarkan pada ketetapan-ketetapan Allah SWT. dan ketentuan Rasul-Nya.

Pemahaman mengenai ekonomi syariah dalam perspektif hukum Indonesia memiliki arti yang begitu penting, disebabkan oleh semakin adanya perkembangan terhadap aturan-aturan ke lembaga ekonomi dan keuangan syariah, baik pada lembaga ekonomi syariah yang bersifat sosial (zakat & wakaf), maupun lembaga ekonomi dan keuangan syariah yang bersifat komersial (lembaga-lembangan keuangan) seperti Perbankan Syariah.⁹³

Wawancara dengan bapak Mudianto selaku Branch Office Service Manager: “Pada pengembangan produk tabungan Bank Syariah Indonesia dalam penerapan Hukum Ekonomi Islam-nya sudah pasti, makanya nasabah di bebaskan memilih akadnya, apakah dia *Wadiah* atau *Mudharabah*. Jadi nasabah bisa memilih apakah nasabah mau menitip saja atau *Wadiah*, atau mengharapkan bagi hasil dari penggunaan dana nasabah yang digunakan dalam bisnis bank sesuai ketentuan-ketentuan Syariah.”⁹⁴

Berdasarkan hasil wawancara tersebut peneliti berkesimpulan bahwa penerapan Hukum Ekonomi Islam dalam pengembangan produk tabungan Bank Syariah Indonesia (BSI) Kantor Cabang Makassar Pettarani memberikan kebebasan

⁹³Jaih Mubarak, dkk. *Ekonomi Syariah bagi Perguruan Tinggi Hukum Strata 1*(Jakarta: Departemen Ekonomi dan Keuangan Syariah-Bank Indonesia, 2021), h. 3.

⁹⁴Mudianto (36 Tahun), Branch Office Service Manager, *Wawancara*, Makassar, 4 Agustus 2022.

kepada nasabah untuk menentukan jenis tabungan sesuai dengan akadnya. Nasabah dapat memilih tabungan dengan akad *Wadiah* atau *Mudharabah*.

Tabungan yang masuk kategori akad *Wadiah* yaitu BSI Tabungan Mahasiswa, BSI TabunganKu, BSI Tabungan Smart, BSI Tabungan Simpan Pelajar, BSI Tabungan Junior, dan BSI Tabungan Easy *Wadiah*. Sedangkan tabungan yang masuk kategori akad *Mudharabah* yaitu BSI Tabungan Easy *Mudharabah*, BSI Tabungan Pendidikan, BSI Tabungan Bisnis, BSI Tapanas Kolektif, BSI Tabungan Efek Syariah, dan BSI Tabungan Rencana. Selain itu, terdapat beberapa tabungan seperti BSI Tabungan Valas, BSI Tabungan Pensiun, BSI Tabungan Haji Indonesia, BSI Tabungan Prima, dan BSI Tabungan Payroll yang dapat menggunakan akad *Wadiah* ataupun *Mudharabah*.⁹⁵

Akad *Wadiah* adalah akad yang digunakan untuk penghimpunan dana dalam bentuk simpanan yang disebut dengan tabungan atau giro. Adapun akad *Mudharabah* adalah akad yang digunakan untuk menghimpun dana baik simpanan ataupun investasi dalam bentuk tabungan dan deposito, serta dalam penyaluran dana.⁹⁶ Mengenai fatwa tentang tabungan, dijelaskan pada Fatwa Dewan Syariah Nasional No: 02/DSN-MUI/IV/2000 sebagai berikut:

1. Tabungan ada dua jenis:

⁹⁵Bank Syariah Indonesia (BSI), “Tabungan: Beragam Produk Tabungan Sesuai Prinsip Syariah”, *Website Bank Syariah Indonesia (BSI)*, <https://www.bankbsi.co.id/produk&layanan/tipe/individu/kategori/tabungan> (8 Februari 2023).

⁹⁶Jaih Mubarak, dkk. *Ekonomi Syariah bagi Perguruan Tinggi Hukum Strata 1*, h. 97.

- a. Tabungan yang tidak dibenarkan secara syariah, yaitu tabungan yang berdasarkan perhitungan bunga.
- b. Tabungan yang dibenarkan, yaitu tabungan yang berdasarkan prinsip *Mudharabah* dan *Wadiah*.

2. Ketentuan Umum Tabungan berdasarkan *Mudharabah*:

- a. Dalam transaksi ini nasabah bertindak sebagai shahibul mal atau pemilik dana, dan bank bertindak sebagai mudharib atau pengelola dana.
- b. Dalam kapasitasnya sebagai mudharib, bank dapat melakukan berbagai macam usaha yang tidak bertentangan dengan prinsip syariah dan mengembangkannya, termasuk di dalamnya mudharabah dengan pihak lain.
- c. Modal harus dinyatakan dengan jumlahnya, dalam bentuk tunai dan bukan utang.
- d. Pembagian keuntungan harus dinyatakan dalam bentuk nisbah dan dituangkan dalam akad pembukaan rekening.
- e. Bank sebagai mudharib menutup biaya operasional tabungan dengan menggunakan nisbah keuntungan yang menjadi haknya.
- f. Bank tidak diperkenankan mengurangi nisbah keuntungan nasabah tanpa persetujuan yang bersangkutan.

3. Ketentuan Umum tabungan berdasarkan *Wadiah*:

- a. Bersifat simpanan.
- b. Simpanan dapat diambil kapan saja (on call) atau berdasarkan kesepakatan.

- c. Tidak ada imbalan yang disyaratkan, kecuali dalam bentuk pemberian (‘*athaya*) yang bersifat sukarela dari pihak bank.⁹⁷

Namun, ketika kegiatan pembukaan rekening yang di lakukan oleh peneliti pada hari jumat tanggal 27 Januari 2023 sekitar pukul 14.30 WITA, kenyataan di lapangan sebenarnya adalah awal masuk untuk membuat buku tabungan, peneliti sekaligus sebagai nasabah langsung diarahkan oleh satpam untuk mendownload aplikasi BSI Mobile dan membuat tabungan easy dengan akad *wadiah* tanpa menjelaskan mengenai akad *wadiah* tersebut dan tidak menawarkan produk tabungan lainnya. Setelah itu di arahkan ke *Customer Service* bernama Ibu Kamilah untuk melanjutkan proses pembuatan buku tabungan. *Customer Service* menyebutkan ada banyak jenis produk tabungan dan tidak memberikan kejelasan terlebih dahulu mengenai produk-produk tabungan apa saja yang tersedia serta tidak menjelaskan akad-akad apa saja yang digunakan pada produk tabungan yang ada di Bank Syariah Indonesia (BSI) Kantor Cabang Makassar Pettarani. Oleh karena itu, peneliti mengajukan pertanyaan kepada *Customer Service* mengenai ada berapa akad pada produk tabungan yang kemudian di jawab hanya ada dua akad yaitu *Wadiah* dan *Mudharabah* tanpa memberikan perbedaan dari kedua akad tersebut. Peneliti berkesimpulan jika nasabah tidak bertanya mengenai maksud akad yang akan dilakukan dan *Customer Service*nya tidak memberikan penjelasan mengenai akadnya

⁹⁷Dewan Syariah Nasional, “Fatwa Dewan Pengawas syariah Nasional NO:02/DSN-MUI/IV/2000 Tentang tabungan,” dalam Nur Wahid, Implementasi Hukum Ekonomi Syariah Pada Produk Penghimpunan Dana Bank Syariah, *Jurnal Hummansi (Humaniora, Manajemen, akutansi)* 3, no. 2 (2020) h. 25.

yang hal seperti ini bisa masuk kategori unsur *gharar* karena *Customer Service* seharusnya wajib memberikan kejelasan terlebih dahulu mengenai produk-produk tabungan, akad tabungan seperti *Wadiah* dan *Mudharabah* serta penjelasan mengenai akad-akad tersebut sehingga nasabah dapat memahami akad tabungan yang akan di gunakan dan terhindar dari unsur *gharar*.

Peneliti melakukan komunikasi melalui via WhatsApp ke Ibu Rinanda selaku pengganti sementara Branch Office Service Manager mengenai akad-akad dari 18 produk Bank Syariah Indonesia sebagaimana telah dicantumkan di website resmi Bank Syariah Indonesia. Namun dalam penjelasan dari komunikasi tersebut hanya menjelaskan bahwa Bank Syariah Indonesia (BSI) Kantor Cabang Makassar Pettarani hanya menggunakan dua akad tabungan yaitu *Wadiah* dan *Mudharabah*. Narasumber tidak merespon mengenai akad dari 18 produk Bank Syariah Indonesia dan malah bertanya informasi dari mana 18 produk tabungan tersebut. Jika sumber daya manusia dari Bank Syariah Indonesia (BSI) Kantor Cabang Makassar Pettrani kurang memahami tentang produk-produk tabungan yang telah ditetapkan oleh perusahaan maka pengembangan produk-produk tabungan tidak akan terealisasi secara maksimal.

Wawancara dengan Bapak Mudianto selaku Branch Office Service Manager: “Setiap produk yang dikeluarkan oleh Bank Syariah itu berdasarkan Fatwa Dewan Syariah Nasional, Bank Syariah Indonesia (BSI) sendiri memiliki Dewan Pengawas Syariah (DPS) , jadi setiap produk harus di verifikasi oleh Dewan Pengawas Syariah (DPS) dan jika sesuai boleh di launching ke masyarakat, namun setelah di launching

dan di pasarkan oleh Bank Syariah Indonesia (BSI) namun dalam penerapannya ada melanggar syariah maka pendapatan yang di hasilkan dari produk itu akan di batalkan dan di masukan ke pendapatan non halal untuk tidak di ambil sebagai pendapatan bank.”⁹⁸

Wawancara dengan Ibu Rinanda selaku pengganti sementara Branch Office Service Manager: “Setiap kami mengeluarkan produk tabungan, di olah dengan Dewan Pengawas Syariah dan melakukan pertemuan dengan komisaris. Disitu dikasi keluar dalilnya, pendapatnya, dari mana sumber ilmunya, hadisnya, bahkan baru di tuangkan bahwasanya produk tersebut bisa di perjualbelikan, sesuai atau tidak dengan prinsip syariahnya, akad-akadnya seperti itu dan termasuk sampai pengelolaan.”⁹⁹

Berdasarkan hasil wawancara dari kedua narasumber tersebut peneliti berkesimpulan penerapan Hukum Ekonomi Islam dalam pengembangan produk tabungan Bank Syariah Indonesia (BSI) kantor Cabang Makassar Pettarani berdasarkan arahan dan fatwa dari Dewan Pengawas Syariah. Dewan Pengawas Syariah merupakan rekomendasi dari Majelis Ulama Indonesia yang berasal dari kalangan ahli ilmu Islam dan ahli ekonomi yang paham mengenai *fiqh Muamalah*. Namun kelalaian yang terjadi di Bank Syariah Indonesia (BSI) Kantor Cabang Makassar Pettarani adalah masih kurangnya penegelolaan SDM yang unggul karena

⁹⁸Mudianto (36 Tahun), Branch Office Service Manager, *Wawancara*, Makassar, 4 Agustus 2022.

⁹⁹Rinanda (40 Tahun), Pengganti Sementara Branch Office Service Manager, *Wawancara*, Makassar. 30 November 2022.

pelaksanaan di lapangan kurang berkontribusi terhadap pengembangan produk tabungan Bank Syariah Indonesia. Oleh karena itu Dewan Pengawas Syariah memiliki tanggung jawab sebagai badan independen untuk memastikan semua kegiatan dan produk yang di keluarkan Bank Syariah Indonesia (BSI) sesuai dengan prinsip syariah.

Prinsip Syariah adalah prinsip hukum Islam atau biasa disebut sebagai hukum ekonomi Islam dalam kegiatan perbankan berdasarkan fatwa yang dikeluarkan oleh lembaga yang memiliki kewenangan dalam penetapan fatwa di bidang syariah.¹⁰⁰ Bank Syariah Indonesia (BSI) Kantor Cabang Makassar Pettarani melakukan kegiatan usahanya berasaskan prinsip syariah, antara lain adalah kegiatan usaha yang tidak mengandung unsur:¹⁰¹

1. Riba, yaitu yaitu penambahan pendapatan secara tidak sah (batil) antara lain dalam transaksi pertukaran barang jenis yang tidak sama kualitas, dan waktu penyerahan (*Fadhli*), atau dalam transaksi pinjam-meminjam yang mempersyaratkan nasabah penerima fasilitas mengembalikan dana yang di terima melebihi pokok pinjaman karena berjalannya waktu (*nasi'ah*).
2. Haram, yaitu transaksi yang objeknya dilarang dalam syariah.

¹⁰⁰Republik Indonesia, *Undang-Undang Nomor 21 Tahun 2008 Tentang Perbankan Syariah*, bab 1, pasal 1 ayat 12.

¹⁰¹Republik Indonesia, *Undang-Undang Nomor 21 Tahun 2008 Tentang Perbankan Syariah*, bab 1, pasal 2.

3. Maisir, yaitu transaksi yang digantungkan kepada suatu keadaan yang tidak pasti dan bersifat untung-untungan.
4. Zalim, yaitu transaksi yang menimbulkan ketidakadilan bagi pihak lainnya.
5. Gharar, transaksi yang objeknya tidak jelas, tidak dimiliki, tidak diketahui keberadaannya, atau tidak diserahkan pada saat transaksi dilakukan kecuali diatur lain dalam syariah.

Bank Syariah Indonesia (BSI) bukan sekadar bank yang bebas dari bunga, namun juga memiliki orientasi pencapaian kesejahteraan masyarakat. Dalam operasionalnya, Bank Syariah Indonesia (BSI) sejalan dengan prinsip-prinsip sebagai berikut: *Pertama*, keadilan yaitu berbagi keuntungan atas dasar penjualan riil sesuai kontribusi dan resiko masing-masing pihak; *kedua*, kemitraan yang berarti posisi nasabah investor (penyimpan dana), pengguna dana, serta lembaga keuangan itu sendiri, sejajar sebagai mitra usaha yang saling bersenergi untuk memperoleh keuntungan; *ketiga*, transparansi yaitu lembaga keuangan syariah akan memberikan laporan keuangan secara terbuka dan bersinambungan agar nasabah investor dapat mengetahui kondisi dananya; keempat, universal yang artinya tidak membedakan ras, suku, agama, dan golongan dalam masyarakat sesuai dengan prinsip Islam sebagai Rahmatan lil Alamiin.¹⁰²

¹⁰²Otoritas Jasa Keuangan (OJK), “Prinsip dan Konsep Dasar Perbankan Syariah”. <https://www.ojk.go.id/id/kanal/syariah/tentang-syariah/Pages/Prinsip-dan-Konsep-PB-Syariah.aspx> (30 November 2022)

BAB V

PENUTUP

A. Kesimpulan

Berdasarkan hasil penelitian yang peneliti lakukan di Bank Syariah Indonesia (BSI) Kantor Cabang Makassar Pettrani tentang “Penerapan Hukum Ekonomi Islam Dalam Strategi Pengembangan Produk Tabungan Bank Syariah Indonesia Kantor Cabang Makassar Pettarani” Maka peneliti dapat mengambil kesimpulan sebagai berikut:

1. Strategi pengembangan produk tabungan Bank Syariah Indonesia Kantor Cabang Makassar Pettarani yaitu dengan sistem promosi yang di lakukan secara masif dan dengan pemberian target mulai dari posisi Customer Service, Teller hingga level sebagai Manager. Penerapan strategi tersebut bertujuan untuk memperkenalkan lebih masif tentang produk tabungan, menambah omzet perusahaan, memberikan akses solusi keuangan syariah, menjadi perusahaan pilihan dan kebanggaan para talenta terbaik Indonesia. Namun selain itu, berbagai jenis bentuk tabungan yang berjumlah 18 jenis tabungan bertujuan agar menjadi opsi pilihan dan memenuhi keinginan nasabah. Hambatan atau kendala dalam strategi pengembangan produk tabungan di Bank Syariah Indonesia (BSI) Kantor Cabang Makassar Pettarani adalah di bagian teknologi. *Pertama*, pada awal penggunaan aplikasi BSI Mobile masih

banyak terjadi masalah atau kendala pada bagian aktivasi akun nasabah. *Kedua*, hambatan pada jaringan ATM milik dari BSI yang masih kurang atau masih terbatas namun untuk nasabah yang ingin melakukan transaksi bisa juga melalui ATM bersama. *Ketiga*, terkadang terjadi kesalahpahaman nasabah ketika melakukan transaksi setor tunai di ATM BSI Mobile, yang terdapat sistem Infak secara otomatis yang pada awalnya nasabah ingin menyelesaikan transaksi malah salah pencet ke menu Infak. *Keempat*, pada pemikiran atau perspektif masyarakat yang masih ada menganggap bahwa sistem yang ada di Bank Konvensional dengan Bank Syariah Indonesia (BSI) itu sama, padahal secara pengelolaan Bank Konvensional dengan Bank Syariah Indonesia (BSI) itu sangat berbeda.

2. Implikasi Hukum Ekonomi Islam dalam pengembangan produk tabungan Bank Syariah Indonesia (BSI) Kantor Cabang Makassar Pettarani memberikan kebebasan kepada nasabah untuk menentukan jenis tabungan sesuai dengan akadnya. Nasabah dapat memilih tabungan dengan akad *Wadiah* atau *Mudharabah* yang tentunya sesuai dengan prinsip Syariah. Namun yang terjadi yaitu kurangnya informasi yang diberikan oleh *Customer Service* kepada nasabah tentang produk-produk dan penjelasan dari akad produk tabungan tersebut. Jika sumber daya manusia dari Bank Syariah Indonesia (BSI) Kantor Cabang Makassar Pettrani kurang memahami tentang produk-produk tabungan yang telah ditetapkan oleh perusahaan maka pengembangan produk-produk tabungan tidak akan terealisasi secara

maksimal. Penerapan Hukum Ekonomi Islam dalam pengembangan produk tabungan Bank Syariah Indonesia (BSI) kantor Cabang Makassar Pettarani berdasarkan arahan dan fatwa dari Dewan Pengawas Syariah. Dewan Pengawas Syariah memiliki tanggung jawab sebagai badan independen untuk memastikan semua kegiatan dan produk yang di keluarkan Bank Syariah Indonesia (BSI) sesuai dengan prinsip syariah.

B. Implikasi Penelitian

1. Bank Syariah Indonesia (BSI) Kantor Cabang Makassar Pettarani dan seluruh cabang Bank Syariah Indonesia sebaiknya berkordinasi mengenai percepatan memperbanyak sarana ATM sehingga nasabah dapat merasakan kemudahan mencari ATM untuk melakukan transaksi. Selain itu, sebaiknya segera meningkatkan pengembangan aplikasi BSI Mobile karena hingga saat ini masih ada nasabah belum dapat melakukan aktivasi akun.
2. Di harapkan semua pihak yang terlibat dalam Bank Syariah Indonesia (BSI) Kantor Cabang Makassar Pettarani serta lembaga ekonomi dan keuangan syariah ini untuk berpegang teguh terhadap prinsip-prinsip hukum ekonomi Islam sehingga tidak merugikan pihak manapun. Dan untuk Badan Pengawas Syariah serta semua pihak yang terkait agar tetap mengontrol, mengawasi, dan menindaklanjuti segala bentuk kegiatan dari Bank Syariah Indonesia.

DAFTAR PUSTAKA

Al- Qur'an

Kementrian Agama RI, *Al-Qur'an dan Terjemahnya*, Jakarta: CV Darus Sunnah, 2015.

Buku

Algaoud, Mervyn K. Lewis dan Latifa M. *Perbankan Syariah (Prinsip, Praktek dan Propek)*, Jakarta: PT. Serambi Ilmu Semesta, 2007.

al- Kasani, Abu Bakar Ibnu Mas'ud. *al- Bada'i was Sana 'i fi Tartib ash sara'i*, Beirut: Darul Kitab al- Arabi, edisi ke 2, Vol. VI. 2004.

Antonio, Muhammad syafi'i. *Bank Syariah wacana Ulama dan Cendekiawan*, Jakarta: Tazkia Institute, 1999.

Arifin, Zainul. *Dasar-Dasar Manajemen Bank Syariah*, Jakarta: Azkia Publisher, April 2009.

Dasuki, HA. Hafizh. *Ensiklopedia Hukum Islam*. Jakarta: PT. Ichtiar Baru van Hoeve, 2011.

Dendawijaya, Lukman. *Manajemen Perbankan Edisi kedua Cet. 1*, Bogor: Ghalia Indonesia, 2005.

Dewan Pengurus Nasional. *Ekonomi dan Bisnis Islam*. Jakarta: Rajawali Press, 2016.

Fakhruzy, Agung. *Mediasi Penal Dalam Penylesaian Tindak Pidana Kekerasan Dalam Rumah Tangga*. Pemekasan: Duta Media Publishin, 2019.

Haroen, Nasrun. *Fiqh Mu'amalah*, Cet. ke-1, Jakarta: Gaya Media Pratama, 2000.

Hunger J. David dan Thomas L.Wheelen, *Manajemen Strategik*, Edisi Cetakan: II, 6th Published, Surakarta: Andi Offset, 2009.

Januari, Moh Fausan. *Pengantar Hukum Islam dan Pranata Sosial*. Bandung: Pustaka setia, 2013.

Karim, Adiwarmarman. *Bank Islam Analisis Fiqh Keuangan, Edisi Dua*, Jakarta: Raja Grafindo Persada, 2004.

Kasmir, *Dasar- dasar Perbankan Cet 3*, Jakarta: PT. Raja Grafindo Persada, 2004.

Kasmir, *Pemasaran Bank Cet 1*, Jakarta: Prenada Media, 2004.

Mamik, *Metodologi Kualitatif*, Sidoarjo: Zifatama Publisher, 2015.

- Rukajat, Ajat. *Pendekatan Penelitian Kuantitatif*, Yogyakarta: CV Budi Utama, 2018.
- Sabiq, Sayyid. *Fiqhus Sunnah*, , cetakan ke- 8 Vol. III. Beirut: Darul Kitab al- Arabi, 1987 -----*Fiqhus Sunnah*, cetakan ke-8 Vol. II, Jakarta: Republika penerbit, 2017
- Saebani, Beni Ahmad. *Ilmu Usus Fiqh*. Bandung: Pustaka Setia, 2008.
- Salim, dkk. *Penelitian Pendidikan Metode, Pendekatan, Dan Jenis*, Jakarta: Kecana, 2019.
- Siyoto, Sandu dan M. Ali Sodik. *Dasar Metodologi Penelitian*, Yogyakarta: Literasi Media Publishing, 2015.
- Supriono, *Manajemen Strategi dan Kebijakan Bisnis*, Yogyakarta: BPFE Yogyakarta, 1998.
- Tarmizi, Erwandi *Harta Haram Muamalat Kontemporer*. Cet. XVIII; Bogor: P.T. Berkah Mulia Insani, 2018.
- Wahab, Solichin Abdul, *Analisis Kebijakan Negara*. Jakarta: Rineka Cipta, 1990.
- Yunus, Eddy. *Manajemen Strategis*, Yogyakarta: CV Andi Offet, 2016.

Jurnal dan Skripsi

- Anis, Muhammad, “Kredit Pembiayaan Mobil Dengan Akad Murabahah Pada Bank Syariah Indonesia Watampone”, *El-Iqtishady*, 3, no. 1, (2021).
- Arifin, Meuthiyan Athifa. “Pengembangan Produk-Produk Lembaga Keuangan Mikro Syariah”, *Jurnal Equilibrium*, Vol. 2, No. 1, Juni 2014.
- Armanto, Nuruddin, “Prinsip dan Landasan Hukum Ekonomi Islam”, *Jurnal Iqtishodiyah* 6, no. 1, januari 2020.
- Arwani, Agus, “Epistemologi Hukum Islam”. *Religia* 15, no. 1 (2012).
- Atabik, Ahmad, Analisis Historis Perkembangan Bank Syariah, *Jurnal Iqtishadia* 6, no. 2 (2013).
- Aziz, Muh Anzar dan Nila Saraswati, “Tinjauan Hukum Islam Terhadap Mekanisme Pemberian Kredit Produk Amanah di Pengadilan Syariah”, *Iqtishaduna: Jurnal Hukum Ekonomi Syariah Fakultas Syariah dan Hukum* 2, no. 1 (April 2020).
- Budio, Sesra. “Strategi Manajemen Sekolah”. *Jurnal Menata*, Vol. 2 No. 2, Juli-Desember 2019.
- Dewan Syariah Nasional, “Fatwa Dewan Pengawas syariah Nasional NO:02/DSN-MUI/IV/2000 Tentang tabungan,” dalam Nur Wahid, Implementasi Hukum

- Ekonomi Syariah Pada Produk Penghimpunan Dana Bank Syariah, *Jurnal Hummansi (Humaniora, Manajemen, akutansi)* 3, no. 2 (2020).
- Fatriani, Rini. “Bentuk-Bentuk Produk Bank Konvensional dan Bank Syariah Indonesia”. *Ensiklopedia of Journal*, Vol. 1 No. 1 Edisi 2, Oktober 2018.
- Garini, Citra Nanda Apri. “Strategi Pengembangan Produk Pembiayaan *Murabahah* (Studi kasus pada Koperasi Jasa Keuangan Syariah BMT Cendrawasih Pasar Cendrawasih Kota Metro)”, *Skripsi*. Lampung: IAIN Metro, 2017.
- Gemina, Dwi. “Strategi Pengembangan Produk Syariah Di Indonesia”, *Jurnal Sosial Humaniora* 2, No. 1, April 2011.
- Hamsir, “Aspek-aspek Tindak Pidana Dalam Pebankan Syariah dan Konvensional”, *El-Iqtishady* 2, no.2 (2020).
- Hasan, Hamzah, “Penerapan Akad *Wadiah* Pada Layanan Produk Tabungan Bank Syariah Mandiri Cabang Maros”, *Iqtishaduna: Jurnal Ilmiah Mahasiswa Jurusan Hukum Ekonomi Syariah* 2, no. 1 (2020).
- Hasan, Mustofa. *Ilmu Hadist*. Bandung: Pustaka Setia, 2012.
- Hidayat, Fahmi Rahmat. “Analisis strategi pengembangan produk BMT UMJ dalam meningkatkan Keunggulan Bersaing”, *skripsi*. Jakarta: Fakultas Syariah dan Hukum UIN Syarif Hidayatullah, 2016.
- Ichsan, Nurul. “Akad Dalam bank”. *Asy-Syir’ah: Jurnal Ilmu Syari’ah dan hukum*, Vol. 50 No. 2, Desember 2016.
- Indriani, Farida. “Studi Mengenai Orientasi Inovasi, Pengembangan Produk dan Efektivitas Promosi Sebagai Sebuah Strategi Untuk Meningkatkan Kinerja Produk”. *Jurnal Studi Manajemen dan Organisas*, Vol. 6 No. 1, Januari 2009.
- Risaldi dan M. Tahir Maloko, “Tinjauan Hukum Islam Terhadap Pelayanan Jasa dan Penerapan Akad Pada BNI Syariah Makassar”, *Iqtishaduna: Jurnal Ilmiah Mahasiswa Jurusan Hukum Ekonomi Syariah* 1, no. 2 (2020).
- Putra, Muh Arfah, dkk. “Upaya Hukum PT. Bank Negara Indonesia Tbk, Dalam Menyelesaikan Wanprestasi Nasabah Kartu Kredit”, *Alauddin Law Development (ADLEV)* 1, no. 1 (2019).
- Masse, Rahman Ambo. “ Konsep Mudharabah Antara Kajian Fiqh dan Perbankan” *Jurnal Hukum Diktum*, Vol. 8, Nomor 1 Januari 2010.
- Manahaar, Pamonaran. “Implementasi Gadai Syariah (Rahn) Untuk Menunjang Perekonomian Masyarakat di Indonesia”, *Dialogia Iuridicia: Jurnal Hukum Bisnis dan Investasi*, Vol. 10 No. 2, April 2019.
- Marimin, Agus, dkk. “Perkembangan Bank Syariah Di Indonesia”, *Jurnal Ilmiah Ekonomi Islam*, Vol. 01, No, 02, Juli 2015.

- Mubarok, Jaih, dkk. *Ekonomi Syariah bagi Perguruan Tinggi Hukum Strata 1*. Jakarta: Departemen Ekonomi dan Keuangan Syariah-Bank Indonesia, 2021.
- Muhammad, Mahmudah Mulia, “Membantuk Sumber Daya Manusia Perbankan Syariah Melalui Manajemen Hati”, *El-Iqtishady* 1, no. 2 (Desember 2019).
- Mufrih, Andi Nurhani, dkk. “Sistem Pengawasan Otoritas Jasa Keuangan Pada Perbankan Syariah Dalam Perspektif Hukum Islam”, *Iqtishaduna: Jurnal Mahasiswa Jurusan Hukum Ekonomi Syariah* 1 no. 3 (2020).
- Najib, Mohammad Ainun. “Penguatan Prinsip Syariah pada produk Bank syariah”. *Jurisprudensi*, Vol. 7 No. 1, Juni 2017.
- Purnomo, Bambang. Hari “Metode Dan Teknik Pengumpulan Data Dalam Penelitian Tindakan Kelas”, *Pengembangan Pendidikan* 8, No. 1, Juni 2011.
- Raharjo, M. “Metode Pengumpulan Data”, *Metodologi Penelitian PPs. UIN Malang*, 2011.
- Ria, Wati Rahmi. *Diktat: Hukum Ekonomi Islam*. Lampung: Fakultas Hukum Universitas Lampung, 2018.
- Rosita, Rismawati dan Siti Ita. “Pengaruh Sistem Bagi Hasil Deposito Mudharabah Terhadap Minat Nasabah Berinvestasi Pada Bank syariah”, *Jurnal Ilmiah Akuntansi Kesatuan*, Vol. 2 No. 1, April 2014.
- Safriani, Andi, “Postivikasi Syariat Islam di Indonesia”, *Al-Qadau* 4, no.2 (2017).
- Safrizal, Andi. “Strategi Pengembangan Kualitas Produk Bank BRI Syari’ah dalam Mempertahankan Eksistensi di Dunia Perbankan”. *Skripsi*. Jambi: Fak. Ekonomi dan Bisnis Islam Univ. Islam Negeri Sulthan Thaha Saifuddin Jambi, 2019.
- Santoso, Harun dan Anik, “Analisis Pembiayaan Ijarah pada Perbankan Syariah”. *Jurnal ilmiah Ekonomi Islam* 1, no. 02, Juli 2015.
- Sari Jamiatu Rohma, “Analisis Pengembangan Produk Bank Syariah Dalam Meningkatkan Kualitas Manajerial (Studi Kasus PT. BNI Syariah Kantor Cabang Medan)”, *skripsi*. Medan: Fakultas Agama Islam Univ. Muhammadiyah Sumatera Utara, 2019.
- Sari, Yulita. “Strategi Pengembangan Produk Bank Syariah Dalam Meningkatkan Kualitas Pembiayaan Murabahah (Studi Pada PT. BPRS Mitra Agro Usaha Bandar Lampung)”, *skripsi*. Lampung: Fakultas Ekonomi dan Bisnis Islam IAIN Raden Intan, 2017.
- Siswanto, Naida Nur Alfisyahri Dan Dodik. “Praktik Dan Karakteristik Gadai Syariah Di Indonesia”, *Jurnal Praktek dan Karakteristik*, Vol. 1 No. 2, Juli-Desember 2012.

Sohrah, “Aktualisasi Konsep Ekonomi Adil Menurut Al-Qur’an”, *El- Iqtishady* 2, no. 1, (2020).

Supardin. *Materi Hukum Islam*. Makassar: Alauddin University Press, 2011.

Susanti, Yosi. “Persepsi Nasabah Dalam Memilih Produk Bank Syariah Mandiri Belitung”, *Skripsi* Belitung: 2017.

Syafe’I, Zakaria, “Ijma’ Sebagai Sumber Hukum Islam”, *Al-Qalam Jurnal*, no. 67/XIII/1997 (Banten: 1997).

Vernia, Dellia Mila. “Pengembangan bisnis Industri kreatif bidang fesyen dengan pendekatan ekspor untuk memperkuat perekonomian nasional”. *Journal of Applied Bussiness and Economics* 2, no. 2, 2015.

Widayatsari, A. Akad wadiah dan Mudharabah dalam Penghimpun Dana Pihak ketiga Bank Syariah, *Journal of Economic and Islamic Law*, 2013.

Yuspin, Wardah. “Penerapan Prinsip Syariah dalm Pelaksanaan Akad *Murabahah*”, *Jurnal Ilmu Hukum*, Vol. 10, No. 1, Maret 2007.

Wawancara

Amirullah (30 Tahun), Nasabah Bank Syariah Indonesia, *Wawancara*, Makassar. 4 Agustus 2022.

Amri, Muhammad Fadli Nur (23 Tahun), Nasabah Bank Syariah Indonesia, *Wawancara*, Makassar. 29 November 2022.

Mudianto (36 Tahun), Branch Office Service Manager, *Wawancara*, Makassar, 4 Agustus 2022.

Rinanda (40 Tahun), Pengganti Sementara Branch Office Service Manager, *Wawancara*, Makassar. 30 November 2022.

Website

Bank Syariah Indonesia (BSI), “Informasi Perseroan: Visi & Misi”, *Website Bank Syariah Indonesia (BSI)*, https://www.bankbsi.co.id/vision_mission.html (29 November 2022).

Bank Syariah Indonesia (BSI), “Informasi Perusahaan”, *Website Bank Syariah Indonesia (BSI)*, <https://www.bankbsi.co.id> (29 November 2022).

Bank Syariah Indonesia (BSI), “Sejarah Perusahaan”, *Website Bank Syariah Indonesia (BSI)*, <https://www.bankbsi.co.id/company-information/tentang-kami> (8 Februari 2023).

Bank Syariah Indonesia (BSI), “Sejarah Perusahaan”, *Website Bank Syariah Indonesia (BSI)*, <https://www.bankbsi.co.id/company-information/tentang-kami> (29 November 2022).

Bank Syariah Indonesia (BSI), “Struktur Perusahaan”, *Website Bank Syariah Indonesia (BSI)*, <https://ir.bankbsi.co.id/corporate-structure.html> (13 Oktober 2022).

Bank Syariah Indonesia (BSI), “Tabungan: Beragam Produk Tabungan Sesuai Prinsip Syariah”, *Website Bank Syariah Indonesia (BSI)*, <https://www.bankbsi.co.id/produk&layanan/tipe/individu/kategori/tabungan> (29 November 2022).

Otoritas Jasa Keuangan (OJK). “Prinsip dan Konsep Dasar Perbankan Syariah”. <https://www.ojk.go.id/id/kanal/syariah/tentang-syariah/Pages/Prinsip-dan-Konsep-PB-Syariah.aspx> (30 November 2022).

Peraturan Perundang-undangan

Republik Indonesia, *Undang-Undang Nomor 21 Tahun 2008 Tentang Perbankan Syariah*, bab 1, pasal 1 ayat 12.

Republik Indonesia, *Undang-Undang Nomor 21 Tahun 2008 Tentang Perbankan Syariah*, bab 1, pasal 2.

Republik Indonesia, *Undang-Undang Nomor 21 Tahun 2008 Tentang Perbankan Syariah*, bab 1, pasal 1 ayat 1.

LAMPIRAN - LAMPIRAN



Pedoman Wawancara

Pegawai Bank Syariah Indonesia:

1. Apa visi dan misi Bank Syariah Indonesia Kantor Cabang Pettarani
2. Bagaimana perbedaan produk tabungan di Bank Syariah Indonesia sebelum dan sesudah penggabungan tiga Bank Syariah ?
3. Apakah ada dampak signifikan terhadap produk tabungan itu sendiri setelah penggabungan ?
4. Apa saja strategi yang dilakukan oleh Bank Syariah Indonesia dalam mengembangkan produk, khususnya produk tabungan ?
5. Apakah ada hambatan yang dialami pihak Bank dalam proses pengembangan produk ?
6. Bagaimana ketentuan- ketentuan syariah di Bank Syariah Indonesia Kantor Cabang Makassar Pettarani ?
7. Apakah dalam strategi pengembangan produk (khususnya produk tabungan) sudah menerapkan Hukum Ekonomi Islam dalam prosesnya ?
8. Dari 18 produk tabungan yang ditawarkan oleh Bank Syariah Indonesia, produk tabungan apa yang paling diminati oleh nasabah ?
9. Mengapa produk itu paling diminati oleh nasabah ?
10. Kesulitan apa yang muncul dalam strategi pengembangan produk tabungan ?
11. Bagaimana pihak Bank Syariah Indonesia Kantor Cabang pettarani mengatasi kesulitan dan hambatan yang muncul selama proses pengembangan produk ?
12. Apa tujuan dari pengembangan produk tabungan di BSI ?

Nasabah :

1. Berapa lama Bapak/Ibu menjadi nasabah di Bank Syariah Indonesia ?
2. Apakah ada hambatan yang dijumpai saat melakukan transaksi selama Bapak/Ibu menjadi nasabah di Bank Syariah Indonesia ?
3. Mengapa Bapak/Ibu memutuskan menjadi nasabah di Bank Syariah Indonesia ?
4. Apakah Bapak/Ibu yakin dengan prosedur yang dilakukan oleh Bank Syariah Indonesia sudah sesuai dengan Hukum Ekonomi Islam ?
5. Dari 18 Produk tabungan Bank Syariah Indonesia, produk apa yang Bapak/Ibu gunakan ?
6. Bagaimana perbedaan yang dirasakan setelah penggabungan tiga Bank Syariah ? khususnya dari produk Bank yang ditawarkan ?





KEMENTERIAN AGAMA REPUBLIK INDONESIA
UNIVERSITAS ISLAM NEGERI ALAUDDIN MAKASSAR
FAKULTAS SYARIAH DAN HUKUM

Kampus I : Jalan Sultan Alauddin No.83 Telp. (0411) 864928-864930 Fax.864923
 Kampus II : Jl. H.M. Yasin Limpo No.36, Romangpolong-GowaTelp. 0411-841879, Fax: 0411-82211400

Nomor : B- /SH.01 /PP.00.9/07/2022

Gowa, 13 Juli 2022

Sifat : Penting

Lamp. : Proposal

Hal : *Permohonan Izin Penelitian*

Kepada Yth :

Kepala kantor BSI KC. Makassar Pettarani

di

Tempat

Assalamu 'Alaikum Wr.Wb.

Dengan hormat disampaikan bahwa mahasiswa UIN Alauddin Makassar yang tersebut di bawah ini :

Nama : Nurul Auliah Nasir
 NIM : 11000117024
 Fakultas : Syariah dan Hukum
 Jurusan / prodi : Hukum Ekonomi Syariah
 Semester : X (Sepuluh)
 Alamat : Jl. Ir. Sutami No.77

Bermaksud melakukan Penelitian dalam rangka penyusunan Skripsi sebagai salah satu syarat untuk memperoleh gelar sarjana, dengan judul skripsi :

"Penerapan Hukum Ekonomi Islam dalam Strategi Pengembangan Produk Tabungan Bank Syariah Indonesia Kantor Cabang Makassar Pettarani".

Dosen Pembimbing : 1. Dr. Sohrah, M. Ag
 2. A.Intan Cahyani, S. Ag., M. Ag

Untuk maksud tersebut kami memohon kepada Bapak kiranya berkenan memberi izin untuk melakukan penelitian di **Bank Syariah Indonesia KC. Makassar Pettarani**. Terhitung mulai tanggal 13 Juli 2022 s.d. 13 Agustus 2022. Demikian permohonan kami, atas perhatian dan bantuan bapak diucapkan terima kasih.

Wassalam

Dekan,

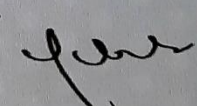
 Dr. H. Muammar Muhammad Bakry, Lc., M.Ag.
 Nip. 19731122 200012 1 002

Tembusan:

- Rektor UIN Alauddin Makassar di Gowa

Wawancara dengan Bapak Mudianto selaku Branch Office Service Manager Bank

Syariah Indonesia Kantor Cabang Makassar Pettarani



Wawancara dengan ibu Rinanda selaku pengganti sementara Branch Office Service

Manager Bank Syariah Indonesia Kantor Cabang Makassar Pettarani



Proses Pembuatan buku tabungan yang dilayani oleh ibu Kamilah selaku Customer

Service Bank Syariah Indonesia Kantor Cabang Makassar Pettarani

Wawancara dengan Bapak Amirullah sebagai Nasabah Bank Syariah Indonesia

Kantor Cabang Makassar Pettarani



Wawancara dengan Bapak Muhammad Fadli Nur Amri sebagai Nasabah Bank

Syariah Indonesia Kantor Cabang Makassar Pettarani

DAFTAR RIWAYAT HIDUP



Penulis Skripsi Berjudul **“PENERAPAN HUKUM EKONOMI ISLAM DALAM STRATEGI PENGEMBANGAN PRODUK TABUNGAN BANK SYARIAH INDONESIA KANTOR CABANG MAKASSAR PETTARANI”** bernama Nurul Aulia Nasir, lahir di Maros pada tanggal 13 Mei 1999. Penulis merupakan anak sulung yang terlahir dari pasangan

Muhammad Nasir dan Rosmiyati S.Ag.

Penulis memulai Pendidikan pada tingkat Sekolah Dasar di SD YAPIS DOOM lulus pada tahun 2011, kemudian melanjutkan Pendidikan Sekolah Menengah Pertama Pesantren IMMIM PUTRI Pangkep lulus pada tahun 2014 dan masih melanjutkan Pendidikan Sekolah Menengah Atas di Pesantren IMMIM PUTRI Pangkep dan lulus pada tahun 2017. Kemudian setelah tamat SMA penulis mendaftarkan diri di Universitas Islam Negeri Alauddin Makassar melalui jalur UM-PTKIN dan lulus di jurusan Hukum Ekonomi Syariah pada Fakultas Syariah Dan Hukum.