

**STRATEGI *FUNDRAISING* DALAM MENINGKATKAN DANA
PEROLEHAN ZIS DALAM LEMBAGA AMIL ZAKAT**

(Studi Kasus IZI cabang Sulawesi Selatan)



SKRIPSI

Diajukan untuk Memenuhi Salah Satu Syarat Meraih Gelar Sarjana Ekonomi (SE)

Jurusan Ekoonmi Islam pada Fakultas Ekonomi dan Bisnis Islaam

UIN Alauddin Makassar

Oleh :

NURALIYAH RASYIDAH HASYIM

90100117055

**JURUSAN EKONOMI ISLAM
FAKULTAS EKONOMI DAN BISNIS ISLAM
UIN ALAUDDIN MAKASSAR**

2021

PERNYATAAN KEASLIAN SKRIPSI

Mahasiswa yang bertanda tangan di bawah ini :

Nama : Nuraliyah Rasyidah Hasyim

NIM : 90100117055

Jurusan : Ekonomi Islam

Fakultas : Ekonomi dan Bisnis Islam

Alamat : Jl. Bitoa Lama, Makassar

Judul : **Strategi *Fundraising* dalam Meningkatkan Dana Perolehan ZIS dalam Lembaga Amil Zakat (Studi Kasus IZI Cabang Sulawesi Selatan)**

Menyatakan dengan sesungguhnya dan penuh kesadaran bahwa skripsi ini benar adalah hasil karya sendiri, jika kemudian hari terbukti bahwa ia merupakan duplikasi, tiruan, plagiat, atau dibuat orang lain, sebagian atau keseluruhan, maka skripsi dan gelar yang diperoleh batal demi hukum.

Samata, 17 Maret 2022

Penyusun

Nuraliyah Rasyidah Hasyim



KEMENTERIAN AGAMA
UNIVERSITAS ISLAM NEGERI ALAUDDIN MAKASSAR
FAKULTAS EKONOMI DAN BISNIS ISLAM
Kampus I : Jl. Sultan Alauddin No. 63 Makassar ■ (0411) 864924, Fax. 864923
Kampus II : Jl. H. M. Yasin Limpo Romangpolong - Gowa ■ 424835, Fax 424836

PENGESAHAN ARTIKEL/SKRIPSI

Skripsi ini berjudul "*Strategi Fundraising Dalam Meningkatkan Dana Perolehan ZIS dalam Lembaga Amil Zakat (Studi Kasus IZI Cabang Sulawesi Selatan)*" yang disusun oleh Nuraliyah Rasyidah Ihsyim, Nim 90100117055 Mahasiswa Jurusan Ekonomi Islam Fakultas Ekonomi Dan Bisnis Islam UIN Alauddin Makassar, telah diuji dan dipertahankan dalam sidang munaqasyah yang diselenggarakan pada tanggal 18 Agustus 2022 bertepatan dengan 5 Dzulhijjah 1443 H, dan dinyatakan telah dapat diterima sebagai salah satu syarat untuk memperoleh gelar Sarjana Ekonomi pada Fakultas Ekonomi dan Bisnis Islam.

Samata-Gowa, 22 Agustus 2022

DEWAN PENGUJI

Ketua : Prof. Dr. H. Abustani Ilyas, M.Ag

Sekretaris Dr. Amiruddin K, M.El.

Penguji I Prof. Dr. H. Muslimin Krm, M.Ag

Penguji II Dr. Ir. H. Idris Parakkasi, MM.

Pembimbing I Akramunnas, SE., MM

Pembimbing II A. Syathir Sofyan, SE.I., M.E

Mengetahui,
an Dekan
Kepala Tata Usaha

III. Nuzulati S.E. ALM.
NIP.19720804 199403 2 001

KATA PENGANTAR

Assalamu'alaikum Warahmatullahi Wabarakatuh

Puji syukur kehadiran Allah SWT, yang telah memberikan kenikmatan berupa iman, islam dan juga kesehatan serta kekuatan kepada penulis, walaupun dengan langkah tertatih – tatih namun dengan penuh keyakinan dan ridha Allah SWT sehingga penulis dapat menyelesaikan penulisan skripsi ini. Selanjutnya shalawat dan salam tetap tucurahkan kepada Baginda Rasulullah Muhammad SAW. Kepada keluarganya, kepada sahabatnya, kepada para ulama dan orang – orang yang senantiasa istiqomah dalam menjalankan ajaran islam.

Adapun maksud dari penyusunan skripsi ini adalah guna memenuhi salah satu syarat untuk menyelesaikan studi serta dalam rangka memperoleh gelar Sarjana Ekonomi pada program studi jurusan Ekonomi Islam Fakultas Ekonomi dan Bisnis Islam Universitas Islam Negeri Alauddin Makassar. Skripsi '**Strategi Fundraising dalam meningkatkan dana perolehan ZIS dalam Lemabaga Amil Zakat (Studi Kasus IZI Cab, Sulawesi Selatan)**'. Dalam menyelesaikan skripsi ini penulis banyak mengalami kesulitan maupun hambatan, namun berkat adanya bantuan dari berbagai pihak dan izin dari Allah SWT., maka segala kesulitan dan hambatan tersebut dapat penulis skripsi ini dapat diselesaikan. Ucapan terima kasih ini penulis haturkan kepada:

1. Bapak Prof. Dr. Hamdan Juhannis, M.A., Ph.D., selaku rektor UIN Alauddin Makassar beserta wakil rektor UIN Alauddin Makassar.

2. Bapak Prof. Dr. H. Abustani Ilyas, M.Ag., selaku dekan Fakultas Ekonomi dan Bisnis Islam beserta wakil dekan Fakultas Ekonomi dan Bisnis Islam.
3. Ibu Ayu Ruqayyah Yunus, S.E.I., M.Ek., selaku ketua jurusan Ekonomi Islam Fakultas Ekonomi dan Bisnis Islam yang telah banyak meluangkan waktunya untuk memberikan bimbingan dan motivasi, serta tak lupa penulis haturkan terima kasih kepada Dosen dan Staf Jurusan Ekonomi Islam.
4. Bapak Akramunnas, SE., MM dan bapak A. Syathir Sofyan, S.E.I., M.E.. selaku pembimbing I dan II yang telah mendampingi dan membimbing penulis dalam menyelesaikan tugas akhir ini.
5. Bapak Prof. H. Muslimin Kara, M.Ag., dan bapak Dr. Ir. H. Idris Parakkasi, MM selaku Penguji 1 dan II penyusun yang memberikan banyak saran dan masukan yang membangun sehingga tugas akhir ini mampu terselesaikan dengan baik
6. Bapak Sirajuddin, M.E selaku Penasehat Akademik (PA) penulis selama tujuh semester atas waktu dan ilmu yang berharga serta nasehat tiada hentinya.
7. Para Dosen, Karyawan dan Karyawati Fakultas Ekonomi dan Bisnis Islam yang sejak awal membangun pribadi penulis menjadi lebih terdidik serta membantu seluruh urusan baik akademik maupun non-akademik selama masa perkuliahan.
8. Seluruh jajaran pengurusan dan karyawan Lembaga IZI Cabang Sulawesi Selatan yang telah memudahkan perizinan serta memberi waktu dan kesempatan kepada penulis untuk melakukan kegiatan penelitian.

9. Kedua orang tua penulis, ayahanda Hasyim dan Jumatini yang senantiasa memberikan dukungan baik materil, moril. Terima kasih atas bimbingan, didikan dan doa yang selalu digaungkan setiap hari sehingga menjadi dorongan tersendiri bagi penulis sehingga dapat menyelesaikan Pendidikan pada tingkatan ini.
10. Sahabati A. Nurul Ghaliyah Gunawan, yang selalu meluangkan banyak waktu sejak dahulu kala dalam membantu segala kebutuhan kehidupan penulis dari menemani makan siang hingga pengerjaan skripsi. *Saranghay*
11. Grup tanpa nama yang isinya Biba, Nadiah, Yusuf, Hanan, dan Sukma. Terima kasih telah saling memberikan banyak hiburan, dorongan, dan semangat satu sama lain di masa – masa penyusunan skripsi. *Me luv yu*
12. Teman Angkatan 2017, Infinity. Terkhusus buat teman – teman kelas B. terima kasih sudah berbagi semangat dalam menyelesaikan semua tugas kuliah. Kalian semua hebat!
13. Kak Sul, Kak Rifqi, Kak Kifly, Kak Yani, Kak Diah, dan Kak Nurul yang telah memberi bantuan semangat dan pengetahuan dalam kehidupan dan penyusunan skripsi penulis.
14. Alif, Abdul, Ilo, Furqan, Ardi, Anha, dan Uni yang selalu membantu disegala seluk – beluk kehidupan perkuliahan, penelitian, sampai pengerjaan skripsi. *See y'all on top!*
15. Serta kepada semua pihak yang tidak bisa dituliskan satu persatu. Terima kasih atas segala bantuan dan semangat yang kalian berikan kepada penulis.

Penulis menyadari secara penuh jika penyelesaian skripsi ini masih jauh dari kata sempurna. Olehnya itu segala kritik dan saran yang membangun penulis terima sebagai upaya perbaikan dalam penulisa penelitian kedepannya. Semoga skripsi ini mampu memberikan manfaat bagi semua pembaca.

Wassalamualaikum Warahmatullahi Wabarakatuh.

Samata, 18 Agustus 2022

Penulis

Nuraliyah Rasyidah Hasyim

90100117055



DAFTAR ISI

HALAMAN JUDUL
PERNYATAAN KEASLIAN SKRIPSI.....	i
PENGESAHAN SKRIPSI.....	ii
KATA PENGANTAR.....	iii
DAFTAR ISI.....	vii
DAFTAR TABEL	ix
DAFTAR GAMBAR.....	x
ABSTRAK	xi
BAB I PENDAHULUAN.....	1-11
A. Latar Belakang	1
B. Rumusan Masalah	5
C. Fokus Penelitian dan Deskripsi Fokus	5
D. Penelitian Terdahulu	6
E. Tujuan Penelitian	10
F. Kegunaan Penelitian.....	11
BAB II TINJAUAN TEORITIS	15-34
A. Strategi	15
B. <i>Fundraising</i>	17
C. Strategi <i>Fundraising</i>	20
D. Zakat	22
E. Infaq	24
F. Sedekah	26

G. Analisis SWOT	30
H. Teori IFAS dan EFAS	32
I. Kerangka Fikir	34
BAB III METODOLOGI PENELITIAN	35-39
A. Jenis dan Penelitian	35
B. Pendekatan Penelitian	35
C. Sumber Data Penelitian.....	36
D. Metode Pengumpulan Data	37
E. Instrumen Penelitian.....	39
F. Teknik Analisis Data.....	39
BAB IV HASIL PENELITIAN DAN PEMBAHASAN.....	42-65
A. Gambaran Umum Penelitian	42
B. Bentuk Strategi <i>Fundraising</i>	45
C. Implementasi Strategi <i>Fundraising</i>	56
D. Analisis SWOT	65
BAB V PENUTUP.....	75-76
A. Kesimpulan.....	75
B. Saran	76
DAFTAR PUSTAKA	77
DAFTAR LAMPIRAN	94
DAFTAR RIWAYAT HIDUP	83

DAFTAR TABEL

TABEL 1.1 Fokus Penelitian dan Deskripsi Fokus	5
TABEL 2.1 Matriks Analisis SWOT	28
TABEL 2.2 Matriks IFAS	31
TABEL 2.3 Matriks EFAS	32
TABEL 3.1 Kisi – kisi Pedoman Wawancara	55
TABEL 4.1 Matriks IFAS IZI Sul-Sel	68
TABEL 4.2 Matriks EFAS IZI Sul-Sel	70
TABEL 4.3 Matriks IFAS dan EFAS IZI Sul - Sel.....	72
TABEL 4.4 Matriks Analisis SWOT IZI Sul - Sel	73
TABEL 4.5 Realisasi Penerima Dana ZIS IZI	76



DAFTAR GAMBAR

GAMBAR 2.1 Diagram Analisis SWOT	29
GAMBAR 2.2 Kerangka Berpikir	34
GAMBAR 4.1 Struktur Lembaga IZI Sul-Sel.....	45
GAMBAR 4.2 Dokumentasi Kerjasama Perusahaan.....	61
GAMBAR 4.3 Instagram IZI Sul- Sel	62
GAMBAR 4.4 Aplikasi Zakatpedia	63
GAMBAR 4.5 Website IZI Sul-Sel	64
GAMBAR 4.6 Diagram Analisis SWOT IZI Sul-Sel	72



ABSTRAK

Nama : Nuraliyah Rasyidah Hasyim

Nim : 90100117055

Judul : Strategi Fundraising Dalam Meningkatkan Dana Perolehan ZIS pada Lembaga Amil Zakat (Studi kasus IZI Cabang Sulawesi Selatan)

Penelitian ini bertujuan mengetahui bagaimana strategi fundraising yang dilakukan oleh Inisiatif Zakat Indonesia. Dan bagaimana analisis SWOT dalam strategi fundraising IZI cabang Sulawesi Selatan.

Dalam penelitian ini. Penbeliti menggunakan pendekatan kualitatif. Data yang digunakan dalam penelitian ini menggunakan data primer dan data sekunder yaitu wawancara, observasi dan dokumentasi.

Hasil dari penelitian ini menunjukkan bahwa bentuk strategi fundraising IZI Sulawesi Selatan terbagi atas tiga khusus fundraising, yaitu bagian kemitraan, event dan edukasi, dan bagian layanan gerai. Berdasarkan diagram analisis SWOT menunjukkan variable IFAS sebesar 0,83 dan EFAS 0,62, yang berarti bahwa IZI Sulawesi Selatan berada pada strategi agresif, maka dianjurkan untuk memaksimalkan peluang dan kekuatan.

Kata Kunci : *Fundraising*, Strategi, ZIS, IZI Sulawesi Selatan

BAB I

PENDAHULUAN

A. Latar Belakang Masalah

Dalam ajaran agama Islam kita mengenal konsep zakat, infaq, shadaqah, dan beberapa konsep lain yang berkaitan dengan materi. Zakat sendiri Merupakan bagian dari rukun islam yang ketiga dan hukumnya wajib diamalkan bagi umat islam yang sudah mencapai nisab dan haulnya. Semua konsep tersebut memiliki misi sosial, yaitu upaya mengentaskan sesama masyarakat muslim dari kemiskinan.(Susanti, 2018 : 1)

Pembayaran zakat, infak, dan sedekah pada dasarnya dilakukan dalam kehidupan sehari – hari. Demi mengoptimalkan pemanfaatan zakat, pengelolaan mesti dilakukan secara terstruktur sesuai dengan perundangan yang berlaku. Menurut Undang – Undang Nomor 23 Tahun 2011, pengelolaan zakat dilakukan oleh Badan Amil Zakat Nasional (BAZNAS) dan Lembaga Ambil Zakat (LAZ). Badan Amil Zakat Nasional (BAZNAS) merupakan badan resmi dan satu- satunya yang dibentuk oleh pemerintah berdasarkan Keputusan Presiden RI No. 8 Tahun 2001 yang memiliki tugas dan fungsi menghimpun dan menyalurkan zakat, infaq dan sedekah (ZIS) pada tingkat nasional. LAZ merupakan lembaga pengelola zakat yang dibentuk atas inisiatif dari masyarakat. Sampai saat ini ada 17 LAZ skala nasional yang telah mendapatkan izin dari Kementrian Agama, diantaranya NU CARE LAZIZNU (lembaga amil zakat dibawa naungan NU), LAZIZMU (lembaga amil zakat dibawah naungan Muhammadiyah), Dompot Dhuafa, DT Peduli, Rumah Zakat, IZI, dan lain – lain(Yudhira, 2020 : 9).

Pengelolaan zakat yang dimaksud pada Undang – Undang Nomor 23 tahun 2011 adalah kegiatan perencanaan, pelaksanaan, pengoordinasian dalam pengumpulan, pendistribusian dan pendayagunaan zakat, serta sesuai dengan syariat islam yang amanah, kemanfaatan, keadilan, memenuhi kepastian hukum, terintegrasi, dan akuntabilitas (Abidah, 2016 : 115).

Zakat, infaq, dan sedekah dapat digunakan untuk meningkatkan perekonomian dan mengentaskan kemiskinan. Strategi ini merupakan salah satu cara untuk mengentaskan kemiskinan dan masalah ekonomi lainnya. Memanfaatkan zakat, infaq, sedekah sebagai sarana pemberdayaan masyarakat miskin memiliki potensi yang sangat besar. Kemiskinan akan menurun dari tahun ke tahun jika lembaga amil zakat dan organisasi amil lainnya secara efektif menangani potensi dana ZIS. Alat – alat ekonomi tersebut memiliki kekuatan atau efek domino dalam mengentaskan kemiskinan, membuka lapangan kerja baru, pendapatan, dan daya beli bagi masyarakat miskin serta mendorong perluasan ekonomi masyarakat. ZIS juga dapat mengontrol system ekonomi, individu, kelompok orang, serta seluruh pemerintah dan benua. Pertumbuhan ekonomi dimungkinkan melalui zakat, infaq, dan sedekah. Perkembangan zakat yang cepat dapat dilihat dari perspektif pertumbuhannya. Jalan masih panjang sebelum Gerakan zakat mencapai potensi penuhnya. Karena sebagian besar penduduknya beragama islam, maka potensinya sangat besar. Jika mayoritas penduduknya beragama islam, tetapi mereka tidak menyadari perlunya membayar zakat, maka potensi negara akan terbuang sia – sia. (Khairina, 2019 : 165).

Dalam lembaga pengelola amil zakat, *fundraising* merupakan salah satu dasar keberlanjutan dan pendukung keberhasilan program lembaga atau organisasi. Dan untuk mencapai keberhasilan diperlukan adanya strategi. Penghimpunan dana atau *Fundraising* merupakan kegiatan utama dalam sebuah lembaga pengelola zakat, infaq dan shadaqah. Karena organisasi yang mengelola zakat dalam kegiatan tersebut selalu dikaitkan dengan pendanaan. *Fundraising* sangat penting dalam lembaga zakat yang merupakan lembaga sosial, karena banyaknya kebutuhan masyarakat yang belum terpenuhi hadir sebagai solusi atas belum terpenuhinya kebutuhan masyarakat menjaga kontinuitas keberlangsungan program (Siregar1 & Kholid, 2019 : 56).

Langkah pertama dalam mengevaluasi kebutuhan organisasi adalah Menyusun rencana penggalangan dana. Hal ini dapat dilakukan untuk memenuhi tuntutan organisasi yang semakin meningkat. Keberhasilan sebuah organisasi atau institusi secara langsung terkait dengan kemampuannya untuk mengumpulkan dana. Lembaga dan organisasi social sangat mengandalkan penggalangan dana untuk membantu mereka menjalankan tugas operasionalnya memiliki kemampuan untuk menghimpun dana dan memenuhi tujuannya sangat penting bagi organisasi pengelola zakat, baik yang bersifat nonprofit atau nirlaba. Akibatnya, lembaga keuangan dapat menjadi tidak stabil dan keuntungan mereka dapat diturunkan karena ketidakseimbangan pendapatan dan pengeluaran. Oleh karena itu, serta memberikan dana ZIS kepada yang membutuhkan, diperlukan dan tambahan untuk menjaga kelangsungan hidup lembaga tersebut.. (Djalaluddin, 2018 : 12).

Karena itu, Badan Amil Zakat atau Lembaga Amil Zakat harus meningkatkan pendapatannya agar sesuai dengan kewajiban dan tanggung jawabnya. Dengan menggunakan metode ini, lembaga dapat memenangkan muzakki baru dan menjaga mereka tetap ada pada rencana distribusi dana ZIS dengan menarik mereka untuk menyalurkan dana ZIS melalui lembag. Penting untuk diingat bahwa rencana tersebut harus disesuaikan dengan spesifikasi scenario, toleransi, dan luasnya. Badan Amil Zakat atau Lembaga Amil Zakat berharap metode ini dapat meningkatkan pendapatan, yang memungkinkan mereka mengelola keuangan mereka dengan lebih baik dan mendistribusikan dana ZIS kepada mereka yang membutuhkan. (Ridwan, 2016 : 305).

Seperti yang diketahui bahwasanya beberapa penelitian terdahulu menjelaskan soal strategi *fundraising* dalam meningkatkan dana perolehan ZIS tanpa melihat analisis SWOT pada metode fundraisingnya. Teknik SWOT salah satu Teknik yang dilakukan untuk mengenali berbagai kondisi yang menjadi dasar dalam melakukan perencanaan strategi. Dengan menggunakan analisis SWOT dapat dirumuskan factor kunci yang mendorong kesuksesan yang mungkin dimiliki Lembaga amil zakat (Amalia, 2017 : 30).

Inisiatif Zakat Indonesia (IZI) adalah lembaga yang bergerak dalam penghimpunan, pengelolaan dan pendayagunaan dana zakat, infaq dan shadaqah. Dalam proses penghimpunan dana (*fundrising*), IZI cabang Sulawesi Selatan terus mengedukasi, mensosialisasi, serta mempromosikan berbagi informasi terkait zakat, infaq, dan shadaqah kepada masyarakat setempat demi menciptakan

kesadaran kepada calon donatur menyalurkan hartanya untuk berzakat, infaq maupun shadaqah.

Berdasarkan penjelasan di atas, pembahasan diarahkan pada persoalan bagaimana strategi *fundraising* yang tepat bagi IZI cabang Sulawesi Selatan untuk meningkatkan pengumpulan dana ZIS demi menjaga kestabilan keuangan lembaga pengelola zakat, serta menganalisis keseimbangan antara penghimpunan dan pendistribusian dana ZIS dengan menggunakan analisis SWOT.

B. Rumusan Masalah

Berdasarkan latar belakang yang telah dikemukakan, maka permasalahan yang akan dianalisa adalah:

1. Bagaimana bentuk strategi *Fundraising* dalam meningkatkan dana perolehan ZIS pada lembaga amil zakat IZI cabang Sulawesi Selatan?
2. Bagaimana analisis SWOT strategi *Fundraising* dalam meningkatkan dana perolehan ZIS pada Lembaga amil zakat IZI cabang Sulawesi Selatan?

C. Fokus Penelitian Dan Deskripsi Fokus

Tabel 1.1
Focus Penelitian dan Deskripsi fokus

Focus Penelitian	Deskripsi Fokus
1. Bentuk strategi <i>fundraising</i> 2. Analisis SWOT	1. Kegiatan yang dilakukan dalam melakukan strategi fundraising IZI cabang Sulawesi Selatan

	2. Menganalisis strategi fundraising IZI cabang Sulawesi Selatan menggunakan Analisis SWOT
--	--

D. Kajian Pustaka

1. Izzatul Islamiyah “*Strategi dan Peran Fundraiser dalam penggalangan dana zakat profesi di Baznas Kabupaten Sidoarjo*”. bahwa proses yang dilakukan seorang *fundraiser* yaitu mempengaruhi, memberitahukan, mengingatkan, membujuk, dan mendorong. Dari proses tersebut mulai dari mempengaruhi hingga muncul kepedulian masyarakat sangatlah baik. Semua proses dilakukan bersamaan dengan promosi – promosi yang lainnya. Pelaksanaan strategi seorang *fundraiser* yang digunakan dalam penggalangan dana zakat profesi di BAZNAS Kabupaten Sidoarjo antara lain dengan melakukan sosialisasi mendatangi acara seminar yang diadakan oleh pihak BAZNAS Kabupaten Sidoarjo Sendiri, Kmentrian Agama, Dinas Pendidikan Maupun acara yang diadakan oleh lembaga – lembaga lainnya. Selain itu dengan cara mengikuti kajian atau ceramah yang diadakan di masjid – masjid.
2. Nur malik Ibrahim “*Strategi Fundraising Berbasis Media Sosial di Baitul Maal Hidayatullah (BMH) Perwakilan Bengkulu*” dari hasil penelitian ini disimpulkan bahwa perumusan strateginya adalah dari segi isi konten dan waktu pelaksanaanya; implementasi yang dilakukan bertujuan untuk menghimpun dana ZIS, menghimpun Muzakki, membentuk citra lembaga secara tidak langsung; dari perumusan strategi dan implementasi yang sudah

dilakukan maka dengan menggunakan model evaluasi CIPP dapat disimpulkan bahwa *fundraising* yang dilakukan BMH susah sesuai dengan tujuan *fundraisig* (Malik Ibrahim, 2019 : 35).

3. Atik Abidah “*Analisis Strategi Fundraising terhadap Peningkatan Pengelolaan ZIS pada Lembaga Amil Zakat Kabupaten Ponorogo*” strategi *fundraising* dalam peningkatan pengelolaan ZIS pada berbagai LAZ di kabupaten Ponorogo menunjukkan LAZ yang bertaraf nasional mampu menghimpun dana yang lebih banyak dibandingkan LAZ lokal, dalam beberapa kasus LAZ lokal mengalami degradasi dalam penghimpunan dana. Hal ini disebabkan pemahaman masyarakat yang dipengaruhi oleh citra LAZ yang baik untuk terlibat sebagai donatur dalam pengumpulan ZIS kepada lembaga tersebut. Selain itu sistem manajemen strategi *fundraising*, keuangan, maupun kinerja sebuah organisasi dipengaruhi oleh amil yang profesional. Sebagian besar LAZ lokal hanya mengunggulkan sistem tradisional dengan SDM yang cenderung lemah. Dampak strategi *fundraising* pada peningkatan pengelolaan zakat lembaga – lembaga amil zakat di Ponorogo menunjukkan bahwa LAZ yang dikelola secara profesional didukung manajemen yang berkualitas maka teknik pengumpulan maupun pendistribusian ZISnya baik, serta nilai benefitnya lebih maksimal mereka akan tetap survive (Abidah, 2016 : 65).
4. Iqbal Rafiqi “*Strategi Fundraising Zakat Infaq Shadaqah di LAZIZNU dan LAZIZMU Kabupaten Pamekasan*” dalam tesis ini menjelaskan bahwa formulasi srategi *fundraising* zakat infaq dan shadaqah LAZIZNU dan

LAZIZMU Kabupaten Pamekasan mengikuti formulasi dari pimpinan pusat masing – masing lembaga LAZ ditambah dengan formulasi strategi yang sesuai dengan sosial ekonomi daerah pemakasan. Perbedaannya jika di LAZIZNU menekankan pada relasi dan kerjasama sedangkan di LAZIZMU penguatan kualitas SDM menjadi awal strategi *fundraising* diteruskan dengan modifikasi program – program, optimalisasi layanan dan valuasi kinerja. Perbedaan inipun terjadi pada implementasi strategi *fundraising* dari masing – masing lembaga LAZ (Rafiqi, 2019 : 15).

5. Widi Nopiardo “*Strategi Fundraising Dana Zakat pada BAZNAS Kabupaten Tanah Datar*” hasil penelitian ini menjelaskan bahwa pada BAZNAS Tanah Datar menggunakan strategi langsung dan tidak langsung. Jika para muzakki telah menyatakan kesediannya dalam membayar zakat melalui kampanye media dan direct fundraising, untuk memudahkan muzaki dalam membayarkan zakatnya maka ditempuh dengan berbagai cara, antara lain pemotongan langsung melalui UPZ yang telah dibentuk untuk disetorkan ke rekening BAZNAS Kabupaten Tanah Datar, melakukan “jemput bola”, yaitu petugas BAZNAS Tanah Datar menjemput zakat langsung ke tempat muzakki. Serta mempersilahkan muzaki menyalurkan zakatnya melalui rekening BAZNAS Kabupaten Tanah Datar (Nopiardo, 2018 : 57).
6. Siti Mas’Ula “*Strategi Fundraising Dalam Upaya Mneingkatkan Kesejahteraan Masyarakat Melalui Lembaga ZIS (Zakat, Infaq, Sedekah) dan Waqof*” dari penelitian ini dijelaskan bahwa konsep fundraising sangat

bepengaruh penting terhadap upaya peningkatan pengelolaan dana ZIS serta pengelolaan dana waqof. Tidak hanya itu saja proses *Fundraising* juga bisa diartikan sebagai proses pengumpulan dana atau penghimpunan dana. Dimana dalam hal ini dapat digunakan untuk membiayai program kegiatan operasional sebuah lembaga yang pada akhirnya bertujuan untuk mencapai visi dan misi dari sebuah lembaga tersebut. Sehingga dibutuhkan sebuah strategi atau arahan sebuah pendekatan dalam proses penghimpunan dana agar mendapatkan hasil yang semaksimal mungkin(Ula, n.d.) .

7. Ramona Dui Susanti “*Strategi Fundraising dalam Meningkatkan Muzakki Pada Lembaga Amil Zakat Infaq Shadaqah Nahdlatul Ulama Lampung*” penelitian ini menjelaskan bahwa Nahdlatul Ulama Lampung menggunakan dua strategi fundraising, yaitu strategi online dan strategi offline. Dua strategi ini masing – masing memiliki beberapa metode. Dengan menggunakan beberapa strategi fundraising dan metode yang berbeda, unik dan mengimbangkan dengan dinamika sekarang. Maka secara keseluruhan mampu meningkatkan penghimpunan dana di setiap strategi dan metodenya. Sehingga Lembaga Amil Zakat Infaq Shadaqah Nahdlatul Ulama Lampung dapat memperlihatkan peningkatannya. Adapun penghimpunan yang paling signifikan di dalam Lembaga Amil Zakat Infaq Shadaqah Nahdlatul Ulama Lampung ialah website ZAIS dan Koin Nusantara (Susanti, 2018 : 25).

E. Tujuan Penelitian Dan Kegunaan Penelitian

1. Tujuan Penelitian

- a. Mengetahui strategi *fundraising* dalam mencapai peningkatan dana perolehan ZIS pada lembaga amil zakat IZI cabang Sulawesi Selatan.
- b. Mengetahui analisis SWOT dalam strategi *fundraising* pada lembaga amil zakat IZI cabang Sulawesi Selatan.

2. Kegunaan Penelitian

Setiap penelitian yang dilakukan pastinya akan memberi banyak manfaat baik bagi peneliti maupun pembaca, adapun manfaat penelitian ini, sebagai berikut:

- a. Secara teoritis, diharapkan hasil penelitian ini dapat memberikan informasi tambahan guna memperluas wawasan tentang strategi *fundraising* dalam lembaga amil zakat dan menjadi bahan referensi untuk penelitian selanjutnya
- b. Secara praktisi, diharapkan penelitian ini bermanfaat bagi masyarakat luas pada umumnya tentang lembaga IZI dalam upaya menggalang dana ZIS. Dan dapat menjadi masukan serta bahan pertimbangan bagi IZI Cabang Sulawesi Selatan dan lembaga amil zakat lainnya dalam pembuatan strategi *fundraising* kedepannya.

BAB II

TINJAUAN PUSTAKA

A. Strategi

1. Pengertian Strategi

Dalam kamus Besar Bahasa Indonesia (KBBI), strategi merupakan rencana yang cermat mengenai kegiatan untuk mencapai sasaran khusus. Secara umum istilah strategi mempunyai pengertian sebagai suatu garis haluan dalam bertindak untuk mencapai sasaran yang telah ditentukan, istilah (*strategy*) berasal dari kata benda dan kata kerja dalam bahasa Yunani. Sebagai kata benda, *strategos* merupakan kata *stratos* (militer) dengan *ago* (memimpin). Sebagai kata kerja, *stratego* berarti merencanakan. (*to plan*) (Pupu Saeful Rahmat 2019 : 2). Dalam The Merriam Webster Dictionary (1973; 676) menyebutkan pengertian strategi sebagai berikut: “*Strategy is the science and art of military command employed with the object of meeting the enemy under condition advantageous to one’s own force*”. Dari definisi sebelumnya, dapat disimpulkan bahwa strategi merupakan suatu ilmu dan seni militer dalam menyiasati perang ketika dihadapkan dengan musuh sehingga pasukan dapat mencapai kemenangan (Pupu Saeful Rahmat, 2019 : 3).

Selain itu, pada umumnya strategi dapat diartikan sebagai “sekumpulan pilihan kritis untuk perencanaan dan penerapan serangkaian rencana Tindakan dan alokasi sumberdaya yang penting dalam mencapai tujuan dan sasaran, dengan memperhatikan keunggulan kompetitif, komperatif, dan sinergis ideal

berkelanjutan kearah, cakupan dan perspektif jangka Panjang keseluruhan yang ideal dari individua atau organisasi” (Ramadhan & Sofiyah, 2008 : 4).

Istilah strategi pertama kali dipakai di kalangan militer dan diartikan sebagai seni dalam merancang (operasi) peperangan, terutama ang erat kaitannya dengan gerakan pasukan dan navigasi dalam menyiasati perang yang dipandang paling menguntungkan untuk memperoleh kemenangan. Dari penetapan strategi tersebut harus didahului oleh analisis kekuatan musuh yang meliputi jumlah personal, kekuatan persnjataan, kondisi lapangan, posisi musuh dan sebagainya. Dalam perwujudannya, strategi itu akan dikembangkan dan dijabarkan lebih lanjut menjadi tindakan – tindakan nyata dalam medan pertempuran. Istilah strategi lambat laun banyak dipinjam oleh bidang – bidang lain, termasuk bidang ilmu pendidikan (Pupu Saeful Rahmat 2019 : 2).

Ada beberapa pemahaman dan pengertian strategi menurut para ahli manajemen seperti :

- a. Dalam jurnal M. Yusuf, terdapat pendapat Henry Mintzberg, James Brian Quinn, dan John Voyer (Barusman et al., 2016 : 5).

Mereka mendefinisikan strategi sebagai 5P, yaitu;

1. Perspektif, setiap aktifitas yang dirumuskan atau dilakukan harus mengacu kepada misi yang diemban dan jangan keluar dari misi tersebut. Kalua keluar dari misi tersebut akan berdampak kepada tidak terarah dan terfokusnya kegiatan, sehingga akan mengambang dan

terpencar yang mengakibatkan perencanaan tidak dapat terlaksana dengan baik (Solihin & Wibisono, 2017 : 276).

2. Posisi. Pengertian posisi ini adalah kemampuan dari Lembaga atau organisasi untuk menempatkan beberapa item pilihan mereka agar keberadaan mereka dapat didalam pikiran pihak – pihak atau orang – orang yang terkait dan dalam pemberdayaan zakat dapat dikatakan seperti muzaki, mustahik, pemerintah, LSM, dll (Barusman et al., 2016 : 5) .
3. Perencanaan. Perencanaan merupakan susunan (rumusan) sistematis mengenai Langkah (Tindakan – Tindakan) yang akan dilakukan dimasa depan, dengan didasarkan pada pertimbangan – pertimbangan yang seksama atas potensi, factor – factor eksternal dan pihak – pihak yang berkepentingan dalam rangka mencapaisuatu tujuan tertentu. Dalam pengertian ini, termuat hal – hal yang merupakan prinsip perencanaan, yakni ; (1) apa yang akan dilakukan yang merupakan jabaran dari visi misi, (2) bagaimana mencapai hal tersebut; (3) siapa yang akan melakukan; (4) lokasi aktivitas; (5) kapan akan dilakukan, berapa lama; dan (6) sumber daya yang dibutuhkan. Ini merupakan Langkah – Langkah untuk pencapaian misi. Perencanaan membutuhkan skedul yang matang agar tidak jalan ditempat. Ada *time schedule* yang merupakan durasi waktu dan *responsible persons*. Disini ditentukan siapa yang bertanggung jawab atas aktifitas tersebut (Barusman et al., 2016 : 5).

4. Pola kegiatan, dimana dalam strategi dibentuk pola, yaitu umpan balik dan penyesuaian. Agar terdapat sinkronisasi antara visi, misi dan perencanaan yang efektif perlu kita Menyusun pola yang saling mengeluarkan dan bersesuaian. Ini dapat dievaluasi secara berkala dan penyusunan pola ini merupakan umpan balik dan dapat dijadikan sebagai acuan keberhasilan kita (Barusman et al., 2016 : 5).
 5. Ploy atau rekayasa yaitu muslihat rahasia. Didalam Menyusun strategi, kita membutuhkan seni untuk menata agar terlaksananya strategi dengan baik sehingga pencapaian tujuan dapat dijangkau dengan mudah dan berkesinambungan. Rekayasa manajemen dalam perencanaan dan evaluasi perlu dilakukan agar tujuan dapat tercapai (Barusman et al., 2016 : 5).
- b. Igor Ansoff
- strategi sebagai proses manajemen, hubungan antara lembaga dengan lingkungan, terdiri dari perencanaan strategik, perencanaan kapabilitas, dan manajemen perubahan (Hidayat et al., 2021 :209).
- c. Arnoldo C. Hax dan Nicholas S. Majluf.
- Mereka mendefinisikan strategi sebagai cara menuntun lembaga pada sasaran utama pengembangan nilai korporasi, kapabilitas manajerial, tanggung jawab organisasi, dan sistem administrasi yang menghubungkan pengambilan keputusan strategik dan operasional pada seluruh tingkat hirarki, dan melewati seluruh lini lapisan (Chaniago, 2014 : 88).

d. WF Glueck dan LR Jauch

WF Glueck dan LR Jauch mendefinisikan strategi sebagai rencana yang disatukan, luas dan berintegrasi yang menghubungkan keunggulan strategis perusahaan dengan tantangan lingkungan, yang dirancang untuk memastikan bahwa tujuan utama dari perusahaan dapat dicapai melalui pelaksanaan yang tepat oleh organisasi. Perusahaan disini dapat didentikkan dengan lembaga amil zakat (Chaniago, 2014 : 88).

B. Fundraising

Fundraising merupakan sebuah kerangka konsep tentang suatu kegiatan dalam rangka menggalang dana dan daya lainnya dari masyarakat yang akan digunakan untuk membiayai program kegiatan operasional lembaga sehingga mencapai tujuan yang diinginkan. Selain itu, *fundraising* juga dapat diartikan sebagai konsep mengembangkan usaha sosial (Malik Ibrahim, 2019 : 47).

Andereasen dan Kotler, bahwa *fundraising* didefinisikan sebagai penggalangan dana sebagai aktivitas mengumpulkan sumber daya keuangan mereka. Mereka menjelaskan bahwa penggalangan dana saat ini telah mencapai titik orientasi pemasaran dalam perkembangannya dimana tidak hanya mengajukan permintaan pendanaan moneter atas nama penerima manfaat, tetapi juga beroperasi melalui pertukaran nilai untuk juga memenuhi kebutuhan donor dengan demikian, aktivitas penggalangan dana dapat mencakup aktivitas pengumpulan dan pemasaran (Kasri & Putri, 2018 : 15). Sejalan dengan hal tersebut, Warwick menyatakan bahwa fundraising tidak lagi sederhana menyediakan dana untuk suatu organisasi, karena tujuannya dapat mencakup pertumbuhan basis donor, partisipasi donor,

visibilitas merek organisasi, efisiensi dalam hal biaya penggalangan dana yang lebih rendah harga per layanan. (Witjaksono, 2020 : 13)

Begitu pentingnya sebuah *fundraising* sendiri merupakan faktor yang paling utama dalam sebuah organisasi karena berperan untuk menghimpun dana sehingga dapat membiayai program – program yang diadakan oleh sebuah organisasi atau lembaga, dengan kata lain, *fundraising* pada sebuah organisasi pengelola zakat dapat didirikan sebagai segala upaya atau proses kegiatan penghimpunan dana zakat, infaq, sedekah, serta sumber daya lainnya dari masyarakat baik secara individu, kelompok, maupun organisasi dan perusahaan yang akan disalurkan dan didaya gunakan untuk mustahiq.

Adapun dasar hukum yang berkaitan dengan fundraising ini tertera dalam UU RI, antara lain; UU RI tahun 1999 tentang pengelolaan zakat, diantaranya dijelaskan dalam bab IV pasal 114 berbunyi; (a) Badan amil zakat dan Lembaga amil zakat wajib menyalurkan sesuai dengan ketentuan hukum islam. (b) penyaluran dana zakat dapat bersifat bantuan pemberdayaan, yaitu membantu mustahik untuk meningkatkan kesejahteraannya, baik secara perorangan maupun kelompok melalui program atau kegiatan yang berkesinambungan (Susanti, 2018 : 41).

Dalam melaksanakan kegiatan *fundraising*, banyak model dan Teknik yang bisa dilakukan. Pada dasarnya model *fundraising* dapat dikelompokkan menjadi dua (Ridwan, 2016 : 301 - 302);

1. *Direct Fundraising* diartikan model yang menggunakan teknik – teknik atau cara – cara yang melibatkan partisipasi *muzakki* atau donator secara langsung. Dengan model ini apabila dalam diri muzakki muncul

keinginann untuk melakukan donasi setelah mendapatkan setelah sosialisasi dari *fundraiser* Lembaga, maka segera dapat melakukan dengan mudah dan semua kelengkapan informassi yang diperlukan untuk melakukan donasi tersedia (Murtadho Ridwan, 2016 : 301).

2. *Indirect fundraising*, yaitu suatu model yang menggunakan Teknik – Teknik atau cara – cara yang tidak melibatkan partisipasi *muzakki* atau donator secara langsung. Model ini misalnya dilakukan dengan metode promosi yang mengarah kepada pembentukan citra Lembaga yang kuat, tanpa diarahkan untuk tranksaksi donasi pada saat itu (Murtadho Ridwan, 2016 : 302).

C. *Strategi Fundraising*

Strategi merupakan suatu komponen penting dalam organisas pelayanan social dalam melakukan kegiatan fundraising. Dalam buku strategi fundraising: konsep dan implementasi, Young menyatakan bahwa strategi penggalangan dana merupakan kunci sukses sebuah kegiatan penggalangan dana. Strategi penggalangan dana ibarat peta dalam perjalanan organisasi social. Strategi penggalangan dana akan menghasilkan sebuah Analisa mengenai factor dari dalam dan luar organisasi (Rachmasari et al., 2016 : 15).

Selain itu dalam buku tersebut dijelaskan bahwa Norton mengungkapkan strategi menggalang dana merupakan tulang punggung kegiatan menggalang dana yang akan dilakukan. Organisasi pelayanan social perlu memberikan perhatian penuh sejak awal pada setiap Langkah yang akan diambil untuk menggalang dana

agar segalanya berjalan lancar. Untuk mendapatkan hasil yang maksimal *fundraising* membutuhkan strategi yang tepat (Rachmasari et al., 2016 :22).

Strategi *fundraising* sangat mempengaruhi Lembaga amil zakat dalam proses menghimpun dana zakat. Selain strategi *fundraising* yang harus diperhatikan oleh Lembaga amil zakat, melihat para fuqaha juga harus diperhatikan. Terdapat sebuah kenyataan bahwa banyak para fuqaha tidak ingin menampakkan kesulitan dan tidak terkesan meminta – minta. Sebagaimana dijelaskan dalam Al- Qur'an Surah Al-Baqarah ; 273 (Reagen, 2018 : 35).

أَلْجَاهِلُ يَحْسِبُهُمُ الْأَرْضُ فِي ضَرْبٍ يَسْتَطِيعُونَ لَا إِلَهَ سِوَالِ اللَّهِ فِي أَخْصَرُوا الَّذِينَ لِلْفُقَرَاءِ
فَإِنَّ خَيْرَ مَنْ تُنْفِقُوا وَمَا ۖ إِنْ خَافَا النَّاسَ يَسْأَلُونَ لَا بِسِيمُهُمْ تَعْرِفُهُمُ التَّعَفُّفِ مِنْ أَغْنِيَاءَ
عَلَيْهِمْ بِهِ ۖ اللَّهُ

Terjemahan:

“(Berinfaklah) kepada orang -orang fakir yang terikat (oleh jihad) di jalan Allah; mereka tidak dapat (berusaha) di bumi; orang yang tidak tahu menyangka mereka orang kaya karena memelihara diri dari minta – minta. Kamu kenal mereka dengan melihat sifat – sifatnya, mereka tidak meminta kepada orang secara mendesak. Dan apa saja harta yang baik yang kamu nafkahkan (di jalan Allah), maka sesungguhnya Allah Maha Mengetahui.”

Strategi Fundraising adalah rencana sebuah proses mempengaruhi masyarakat agar mau melakukan amal kebaikan dalam bentuk penyerahan dana atau sumber daya yang lainnya yang bernilai untuk diberikan kepada masyarakat yang membutuhkan. Adanya strategi fundraising yaitu untuk menjalankan program baik untuk jangka Panjang maupun jangka pendek. Lembaga yang tidak memiliki

strategi dalam melakukan strategi fundraising akan tidak akan maksimal dalam memperoleh dana (Nurhajizah, 2017 : 32).

Pacivic membahas tentang aktivitas penggalangan dana dan menyakini hal itu bukan hanya bagian dari strategi pemasaran tetapi juga dapat diimplementasikan secara terpisah yang membutuhkan perencanaan dan implementasi. Lebih lanjutnya Andreasen dan Kotler menyatakan bahwa kegiatan fundraising telah melalui tiga fase orientasi dalam perkembangannya, yaitu terkait produk, penjualan dan pemasaran (Handayani, 2011 : 54).

Sargeant dkk. yang telah mencoba untuk mengklasifikasikan kegiatan penggalangan dana menjadi dua pendekatan: (i) pendekatan transaksional, yang berfokus pada kebutuhan keuangan segera tanpa menggunakan perencanaan strategis untuk mengamankan sumber daya, dan (ii) pendekatan strategis, yang dibangun bersama dengan visi, misi organisasi dan tujuan jangka panjang, dan yang menyinkronkan proyek penggalangan dana dan sumber daya untuk menjaga keberlanjutan (Handayani, 2011 : 55). Mereka berpendapat bahwa organisasi nirlaba harus mengubah penggalangan dana tradisional / transaksional mereka menjadi metode penggalangan dana strategis yang berfokus pada mempengaruhi pilihan donor untuk amal dan meningkatkan loyalitas donatur. Karena tujuan penggalangan dana strategis adalah untuk meningkatkan umur panjang donatur dengan menggunakan manajemen hubungan donatur, sektor nirlaba akan mendapatkan keuntungan dari berbagai konsep manajemen hubungan yang diambil dari pendekatan pemasaran.

Banyak penelitian tentang *fundraising* telah menemukan bahwa menerapkan strategi orientasi pasar telah berkontribusi pada kinerja penggalangan dana yang lebih baik. Strategi mereka dipengaruhi oleh keberlanjutan sumber daya yang mereka miliki. Untuk itu lembaga zakat, apakah mereka milik pemerintah, perusahaan atau lembaga swadaya masyarakat independen, ketersediaan sumber daya akan menentukan strategi *fundraising*. Mereka yang tergabung dalam lembaga pemerintah kemungkinan besar akan memiliki pendekatan *fundraising* yang lebih sederhana, karena ketersediaan sumber pendanaan mereka. Mereka yang tergabung dalam perusahaan, seperti bank syariah, kemungkinan besar akan mengadopsi strategi pemasaran perusahaan induknya untuk penggalangan dana. Bahkan jika mereka sudah mendapatkan keuntungan dan sumbangan wajib dari karyawan. Sementara itu, lembaga swasta yang tidak memiliki afiliasi lebih cenderung memiliki strategi berbasis penggalangan dana yang berorientasi pasar (Reagen, 2018 : 15).

D. Zakat

Dari segi etimologi, kata zakat adalah kata dasar (masdar) dari kata zaka yang artinya suci, baik, berkah, tumbuh, dan berkembang. Menurut kitab lisan al arab, terjemah kata zakat dilihat dari sudut pandang bahasa arab yaitu; suci, tumbuh, dan terpuji. Semuanya dipakai dalam Al quran dan hadis. (Muin, 2011 : 15).

Menurut istilah, zakat bermakna mengeluarkan sebagian harta (tertentu) yang telah diwajibkan Allah SWT. Untuk diberikan kepada orang – orang yang berhak menerimanya, dengan kadar, haul tertentu dan memenuhi syarat dan rukunnya.

Orang yang selalu menunaikan zakat akan meningkatkan keimanan dan ketakwaan kepada Allah SWT dan menumbuhkan rasa kepedulian sosial, serta membangun hubungan sosial kemasyarakatan (Barkah et al., 2020 : 24).

Hubungan antara pengertian zakat menurut bahasa dan dengan pengertian menurut istilah sangat nyata dan erat sekali bahwa harta yang dikeluarkan zakatnya akan menjadi berkah, tumbuh, berkembang dan bertambah, suci dan baik. Hal ini sebagaimana dinyatakan dalam surah At - Taubah 103 dan surah Ar Ruum: 39.

خُذْ مِنْ أَمْوَالِهِمْ صَدَقَةً تُطَهِّرُهُمْ وَتُزَكِّيهِمْ بِهَا وَصَلِّ عَلَيْهِمْ إِنَّ صَلَاتَكَ سَكَنٌ لَهُمْ وَاللَّهُ

سَمِيعٌ عَلِيمٌ ١٠٣

Terjemahan :

“Ambillah zakat dari harta mereka, guna membersihkan dan menyucikan mereka, dan berdoalah untuk mereka. Sesungguhnya doamu itu (menumbuhkan) ketentraman jiwa bagi mereka. Allah maha mendengar, Maha Mengetahui.”

وَمَا آتَيْتُمْ مِّن رِّبَا لِّيَرْبُوَا فِي أَمْوَالِ النَّاسِ فَلَا يَرْبُوَا عِنْدَ اللَّهِ وَمَا آتَيْتُمْ مِّن زَكَاةٍ تُرِيدُونَ

وَجَهَ اللَّهُ فَأُولَٰئِكَ هُمُ الْمُضَعِفُونَ ٣٩

Terjemahan :

“Dan sesuatu riba (tambahan) yang kamu berikan agar harta manusia bertambah dalam pandangan Allah. Dan apa yang kamu berikan berupa zakat yang kamu maksudkan untuk memperoleh keridaan Allah, maka itulah orang – orang yang melipatgandakan (pahalanya)”(Ar-Ruum:39)

Zakat merupakan salah satu dari rukun islam. Sehingga zakat secara normatif merupakan suatu kewajiban mutlak yang dimiliki oleh setiap orang muslim.oleh

sebab itu, zakat menjadi salah satu landasan keimanan seorang muslim, dan zakat juga dapat dijadikan sebagai indikator kualitas keislaman yang merupakan bentuk komitmen solidaritas seorang muslim dengan sesama muslim yang lain (Ridho, 2014 : 121).

Zakat juga memiliki peran yang begitu luas. Salah satu peran yang dimiliki oleh zakat adalah peran terhadap pengurangan angka kemiskinan masyarakat. Dan zakat dikumpulkan kepada amil zakat selanjutnya dikelola dengan baik dan zakat akhirnya didistribusikan kepada *mustahiq*. Dengan demikian *mustahiq* diharapkan akan berubah statusnya menjadi *muzakki*. Sehingga golongan fakir miskin dapat menjalankan kegiatan ekonomi dikehidupannya.

E. Infaq

Secara etimologi, infaq atau infak dalam literasi Indonesia berarti; pemberian (sumbangan) harta dan sebagainya untuk kebaikan. Term infaq tersebut, berasal dari bahasa Arab (infâq/إنفاق). (Akar kata dan tashrif-nya adalah نفق-ينفق -نفقا إنفاق و نفاقا أو). (Setiawan, 2015 : 61).

Sementara menurut istilah syariat, infaq berarti mengeluarkan sebagian dari harta atau pendapatan atau penghasilan untuk suatu kepentingan yang diperintahkan agama islam. Jika zakat ada nisbahnya, maka infaq dan shadaqah terbebas dari nisab. Selain itu kata infaq berarti mendermakan harta yang diberikan Allah SWT, menafkahkan sesuatu pada orang lain semata – mata mengharap ridha Allah Allah SWT. Dengan demikian, infaq merupakan bentuk pentasharufan harta sesuai dengan tuntunan syariah. Infaq juga dapat diartikan sebagai sesuatu yang

dikeluarkan sebagai tambahan dari zakat, yang bersifat sukarela yang diambil dari harta atau kekayaan seseorang kemaslahatan umum atau membantu yang lemah dan dipergunakan sebagaimana mestinya untuk kepentingan umat (Lestari, 2019 : 145).

Menurut Undang – Undang No. 23 tahun 2011 tentang pengelolaan zakat dijelaskan bahwa infaq adalah harta yang dikeluarkan oleh seseorang atau badan usaha diluar zakat untuk kemaslahatan umum. Jadi dari penjelasan infaq ini bahwa meninfakkan harta secara baik dan benar termasuk salah satu ukuran dan indikasi sifat ketaqwaan manusia kepada Allah SWT. Infak yang diberikan menjadi salah satu pemasukan untuk dana social, yang tidak terikat jumlah dan waktunya. infaq tidak mengenal nisab seperti zakat, melainkan infaq dikeluarkan oleh setiap orang yang beriman, baik yang berpenghasilan tinggi maupun rendah (Haris Nasution et al., 2018 : 30)

Mohammad Daud Ali (1988) menegaskan bahwa infaq adalah pengeluaran sukarela yang dilakukan setiap orang, setiap kali ia memperoleh rezeki, sebanyak yang dikehendaknya sendiri (Setiawan, 2015 : 62). Dalam surah al-Baqarah ayat 26

مَثَلُ الَّذِينَ يُنْفِقُونَ أَمْوَالَهُمْ فِي سَبِيلِ اللَّهِ كَمَثَلِ حَبَّةٍ أَنْبَتَتْ سَبْعَ سَنَابِلٍ فِي كُلِّ سُنبُلَةٍ

مِائَةُ حَبَّةٍ وَاللَّهُ يُضَاعِفُ لِمَنْ يَشَاءُ وَاللَّهُ وَاسِعٌ عَلِيمٌ

Terjemahan:

“perumpamaan (nafkah yang dikeluarkan oleh) orang – orang yang menafkahkan hartanya di jalan Allah adalah serupa dengan sebutir benih yang menumbuhkan tujuh bulir, pada tiap – tiap bulir seratus biji. Allah melipat

gandakan (ganjaran) bagi siapa yang Dia kehendaki. Dan Allah Maha luas (karunia-Nya) lagi Maha Mengetahui”

Kandungan dalam surah ini menjelaskan tentang perumpamaan yang disebutkan oleh Allah tentang keutamaan menginfakkan hartanya (bagi mereka yang mempunya) di jalan Allah maka akan dilipatgandakan pahala pada mereka yang ikhlas melaksakannya (Lasmana, 2016 : 203).

Dengan begitu infaq hanya berhubungan dengan atau hanya pada materi saja. Adapun hukumnya terbagi menjadi wajib (contoh; zakat dan nadzar), sunnah, mubah, hingga haram. Dalam hal ini infaq hanya berhubungan dengan materi.. Oleh karena itu infaq berbeda dengan zakat, infaq tidak mengenal nisab atau jumlah harta yang ditentukan secara huku. Infaq tidak harus diberikan kepada mustahik tertentu, melainkan kepada siapapun misalnya orang tua, kerabat, anak yatim, orang miskin, atau orang – orang yang sedang dalam perjalanan.(Hastuti, 2016 : 45)

Abdul Jabbar dan Buspida Chaniago menulis bahwa infaq adalah mengeluarkan nafkah wajib untuk kpentingan keluarga secara rutin atau untuk kepentingan umum yang bersifat insidentil dan temporal sesuai dengan kemampuan dan keadaan yang menghendaki. Alasan yang menjadikan infaq adalah wajib terletak pada esensi infaq yang disebutkan dalam al-qur'an secara bersamaan dengan kata shalat dan zakat. Perbedaan dengan zakat hanya dinilai dari waktu pengeluarannya. Zakat ada Batasan dan musiman, sedangkan infaq diberikan bisa terus menerus tanpa batas bergantung dengan keadaan(Chikmah, 2015 : 38).

F. Sedekah

Kata sedekah berasal dari bahasa Arab, yaitu “shadaqa” yang secara bahasa berarti “benar” atau “jujur”. Disini, tersirat makna bahwa orang yang bersedekah telah menjalankan agama dengan benar atau jujur. Dengan kata lain, sedekah menjadi bukti pembenar bagi keimanan seorang muslim. Hal ini sesuai dengan hadits yang menyebutkan bahwa sedekah itu merupakan bukti keimanan seseorang (Marinda, 2016 : 28).

قَالَ رَسُولُ اللَّهِ صَلَّى اللَّهُ عَلَيْهِ وَسَلَّمَ: عَنْ أَبِي مَالِكٍ الْحَارِثِ بْنِ عَاصِمٍ الْأَشْعَرِيِّ رَضِيَ اللَّهُ عَنْهُ قَالَ: الطُّهُورُ شَطْرُ الْإِيمَانِ، وَالْحَمْدُ لِلَّهِ تَمْلَأُ الْمِيزَانَ، وَسُبْحَانَ اللَّهِ وَالْحَمْدُ لِلَّهِ تَمْلَأُنِ -أَوْ تَمْلَأُ- مَا بَيْنَ السَّمَاءِ وَالْأَرْضِ، وَالصَّلَاةُ نُورٌ وَالصَّدَقَةُ بُرْهَانٌ وَالصَّبْرُ ضِيَاءٌ وَالْقُرْآنُ -أَوْ تَمْلَأُ- رَوَاهُ مُسْلِمٌ. حُجَّةٌ لَكَ أَوْ عَلَيْكَ، كُلُّ النَّاسِ يَغْدُو فَبَائِعٌ نَفْسَهُ فَمُقْتِفُهَا أَوْ مُؤْتِفُهَا

Terjemahan:

“dari Abu Malik al- Harits bin Ashim al – As’ariy Ra., ia berkata bahwasanya Rasulullah SAW bersabda, “Suci adalah sebagian dari iman, membaca Alhamdulillah dapat memenuhi semua yang ada di antara langit dan bumi. Shalat adalah cahaya, sedekah itu adalah bukti iman, sabar adalah pelita dan Al-Qur’an untuk berhujjah terhadap yang kamu sukai ataupun terhadap yang tidak kamu sukai. Semua orang pada waktu pagi menjual dirinya, kemudian ada yang membebaskan dirinya, dan ada pula yang membinasakan dirinya.” (H.R Muslim).

Sedangkan secara istilah, sedekah berarti sebuah pemberian secara suka rela, baik berupa uang, barang, jasa, kebaikan, dan lainnya. Kepada orang yang berhak menerimanya dengan jumlah yang tidak ditentukan atau sekehendak dirinya

dan diberikan kapan saja dan dimana saja demi mengharap ridha dan pahala dari Allah SWT(Khotbiyah, 2021 : 45).

Pengertian tentang sedekah ini didasarkan pada hadits nabi yang diriwayatkan oleh Imam Bukhari dan Muslim. Keduanya meriwayatkan bahwa Nabi SAW bersabda bahwa tiap – tiap orang muslim wajib bersedekah. Para sahabat tidak mengerti lantaran mereka mengira yang dimaksud bersedekah adalah memberikan harta benda yang dimiliki, padahal sebagian sahabat ada yang tidak memiliki harta benda. Karena itu, para sahabat ada yang tidak memiliki harta benda. Karena itu, para sahabat bertanya, bagaimana kalau tidak memiliki sesuatu(Arif, 2018 : 31).

Sedekah seperti ini hukumnya adalah sunnah, yaitu amal ibdah yang jika dilaksanakan akan berimplikasi pada pemberian pahala dan jika ditinggalkan tidak berimplikasi apa – apa. Ulama memberikan istilah sedekah yang hukunya sunnah dengan shadaqah tathawwu' / nafilah untuk membedakannya dengan zakat yang hukumnya wajib yang juga sering disebut dengan shadaqah mafrudhoh (sedekah yang diwajibkan)(Syafiq, n.d. : 5).

G. Analisis SWOT

Pada dasarnya, analisis SWOT merupakan akronim atau singkatan dari 4 kata yaitu *strengths*, *weakness*, *opportunities*, dan *threats*. Analisis SWOT ini merupakan salah satu metode yang digunakan untuk mengevaluasi kekuatan (*strengths*), kelemahan (*weaknesses*), peluang (*opportunities*), dan ancaman (*threats*) dalam suatu spekulasi bisnis. Beberapa ahli mneyebutkan bahwa analisis

SWOT merupakan sebuah instrument perencanaan strategis klasik yang memberikan cara sederhana untuk memperkirakan cara terbaik dalam menentukan sebuah strategi. Instrumen ini memudahkan para parktisi untuk menentukan apa yang bisa dicapai, dan hal – hal apa saja perlu diperhatikan oleh mereka (Fatimah, 2020 : 39).

Menurut Hartono, SWOT digunakan untuk menilai kekuatan dan kelemahan sumber daya perusahaan, perusahaan, serta peluang dan tantangan eksternal. (Setyaningsih, 2018 : 73).

Analisis SWOT digunakan melihat kekuatan, kelemahan, peluang, dan ancaman yang akan dihadapi oleh perusahaan. Dengan melihat kekuatan yang dimiliki serta mengembangkan kekuatan tersebut dipastikan bahwa perusahaan akan lebih maju dibanding pesaing yang ada. Demikian juga dengan kelemahan yang dimiliki harus diperbaiki agar perusahaaan bisa eksis. Peluang yang harus dimanfaatkan sebaik – baiknya oleh perusahaan agar volume penjualan dapat meningkat, dan ancaman yang akan dihadapi oleh perusahaan haruslah dihadapi dengan mengembangkan strategi pemasaran yang baik(Rahmayati, 2015 : 64).

Berdasarkan analisis matriks SWOT dapat dirumuskan berbagai kemungkinan alternatif dalam meningkatkan dana perolehan ZIS. Kombinasi komponen – komponen SWOT merupakan strategi – strategi yang mendukung dalam hal pengumpulan dana, seperti yang akan disajikan dalam tabel dibawah ini(Rahmayati, 2015 : 64).

Tabel 2.1

Matriks Analisis SWOT

	<i>Opportunity</i> (Peluang)	<i>Treaths</i> (Ancaman)
<i>Strength</i> (Kekuatan)	SO?	ST?
<i>Weakness</i> (Kelemahan)	WO?	WT?

Analisis SWOT adalah identifikasi berbagai factor secara sistematis untuk merumuskan strategi perusahaan. Matriks SWOT merupakan *matching tool* yang penting untuk mmebantu mengembangkan empat tipe strategi yaitu sebagai berikut (Ramadhan & Sofiyah, 2008 : 5):

1. Strategi SO (*strength -oppurtunity*), strategi menggunakan kekuatan internal perusahaan untuk meraih peluang – peluang yang ada di luar perusahaan.
2. Strategi WO (*Weakness- Oppurtunity*), strategi ini bertujuan untuk memperkecil kelemahan – kelemahan internal perusahaan dengan memanfaatkan peluang – peluang perusahaan .
3. Strategi ST (*strength – Threat*), melalui strategi ini perusahaan berusaha untuk menghindari atau mengurangi dampak dari ancaman – ancaman eksternal.
4. Strategi WT (*Weakness – Threat*), strategi ini merupakan Teknik untuk bertahan dengan cara mengurangi kelemahan internal serta menghindari ancaman.

Dari matriks diatas kita mencari factor yang didapat dari data penelitian yang akan dijadikan sebagai bahan Analisa perumusan strategi. Banyaknya faktir dan kecermatan dalam memilihnya akan menentukan semakin baiknya penyusunan strategi yang akan digunakan (Ramadhan & Sofiyah, 2008 : 5).

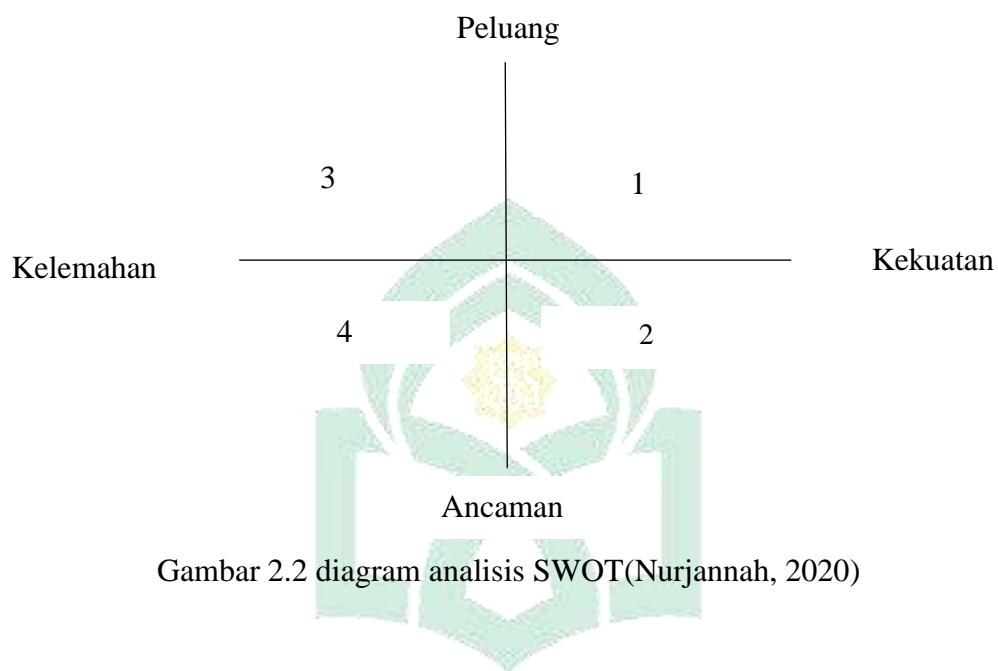

Gambar 2.2 diagram analisis SWOT(Nurjannah, 2020)

Keterangan :

a. Kuadran 1

Kuadran 1 merupakan situasi yang sangat menguntungkan. Lembaga amil zakat memiliki peluang dan kekuatan sehingga dapat memanfaatkan peluang yang ada. Strategi yang harus diterapkan dalam kondisi ini adalah strategi yang mendukung kebijakan pertumbuhan yang agresif (Nurjannah, 2020 : 99).

b. Kuadran 2

Kuadran 2 menunjukkan bahwa meskipun menghadapi berbagai ancaman perusahaan ini masih memiliki kekuatan dari segi internal.

Strategi yang harus diterapkan adalah menggunakan kekuatan untuk memanfaatkan peluang jangka Panjang dengan cara strategi diversifikasi (Produk/pasar)(Nurjannah, 2020 : 99) .

c. Kuadran 3

Kuadran 3 menunjukkan bahwa lembaga amil zakat menghadapi peluang pasar yang sangat besar, tetapi di lain pihak ia menghadapi beberapa kendala atau kelemahan internal. Focus strategi perusahaan ini adalah meminimalkan masalah – masalah internal perusahaan sehingga dapat merebut peluang pasar yang lebih baik(Nurjannah, 2020 : 99).

d. Kuadran 4

Kuadran 4 merupakan situasi yang sangat tidak menguntungkan dimana lembaga amil zakat tersebut menghadapi berbagai ancaman dan kelemahan internal(Nurjannah, 2020).

H. Teori *IFAS* dan *EFAS*

IFAS (*internal factor analys system*) dan *EFAS* (*external factor analys system*) merupakan analisis yang berasal dari teori SWOT analisis, yang mana digunakan untuk mengetahui berbagai factor internal dan juga factor eksternal dalam suatu bisnis atau organisasi. Bisnis yang merupakan aktifitas organisasi bertujuan untuk menyediakan barang atau jasa dengan tujuan memperoleh keuntungan, dimana bisnis memiliki potensi untuk dapat tumbuh dan berkembang ditengah persaingan yang ada. Bisnis yang mampu bertahan adalah bisnis yang memiliki strategi dalam memenangkan tantangan di pasar. Bisnis perlu melakukan identifikasi berbagai

factor yang menjadi kekuatan dan peluang untuk dapat merumuskan strategi dalam bersaing. Salah satu cara adalah menggunakan analisis SWOT yaitu kekuatan (*strength*), kelemahan (*weakness*) yang disebut dengan IFAS (Kurniawan & Abidin, 2019 : 96).

Selain itu juga menganalisa peluang (*opportunity*), dan ancaman (*threats*) yang dapat disebut dengan EFAS. Dengan menggunakan analisis IFAS dan EFAS ini diharapkan mampu mengidentifikasi berbagai faktor secara sistematis dengan memaksimalkan kekuatan dan peluang yang ada dalam perusahaan dan juga meminimalkan kelemahan serta ancaman dari pesaing maupun dari lingkungan luar. Matriks IFAS dan EFAS menunjukkan rating, bobot dan jumlah nilai total dari masing - masing factor berdasarkan hasil observasi dan evaluasi kondisi (S. Harahap et al., 2019 : 165).

Tabel 2.2

Matriks IFAS

Factor strategi internal	Keterangan	Bobot	Rating	Bobot x rating
Kekuatan	X	X	X	X
Jumlah	X	X	X	X
Kelemahan	X	X	X	X
Jumlah	X	X	X	X
Total	X	X	X	X

Sumber : (Trishartanto et al., 2018 : 10)

Tabel 2.3

Matirks EFAS

Factor Strategi Eksternal	Keterangan	Bobot	Rating	Bobot x rating
Peluang	X	X	X	X
Jumlah	X	X	X	X
Ancaman	X	X	X	X
Jumlah	X	X	X	X
Total	X	X	X	X

Sumber : (Trishartanto et al., 2018 : 10)

Untuk menentukan nilai – nilai dari variable kekuatan, kelemahan, peluang, dan ancaman adalah sebagai berikut :

- a. Pemberian nilai untuk variable kekuatan dan peluang. Kedua variable memiliki pengaruh yang bersifat positif terhadap perusahaan,, dimana tingkat pengaruh tersebut diberi nilai sebagai berikut(Trishartanto et al., 2018 : 11):

1 : memiliki pengaruh positif sangat kecil

2 : memiliki pengaruh positif kecil

3 : memiliki pengaruh netral

4 : memiliki pengaruh positif besar

5 : memiliki pengaruh positif sangat besar

b. Pemberian nilai untuk variable kelemahan dan ancaman. Kedua variable memiliki pola pengaruh yang bersifat negatif terhadap perusahaan, dimana tingkat pengaruh tersebut diberi nilai sebagai berikut(Trishartanto et al., 2018 : 11):

1 : memiliki pengaruh negatif sangat kecil

2 : memiliki pengaruh negatif kecil

3 : memiliki pengaruh netral

4 : memiliki pengaruh negatif besar

5 : memiliki pengaruh negatif sangat besar

Penentuan rating dari setiap internal dan eksternal diadakan dengan penilaian terhadap variable tersebut dimana pengukuran variable kekuatan, kelemahan, peluang, dan ancaman menggunakan skala original dengan skala rentang 1-. Pemberian nilai bobot dan rating berfungsi untuk mengetahui apakah factor strategis perusahaan dapat menjadi faktor kekuatan dan peluang, sedangkan nilai negatif dapat menjadi faktor kelemahan dan ancaman. Adapun perhitungan bobot dapat dirumuskan sebagai berikut (Trishartanto et al., 2018 : 11)

$$bobot = \frac{penilaian}{total\ penilaian} \times 1$$

I. Kerangka Pikir

Gambar 2.2

Kerangka Berpikir

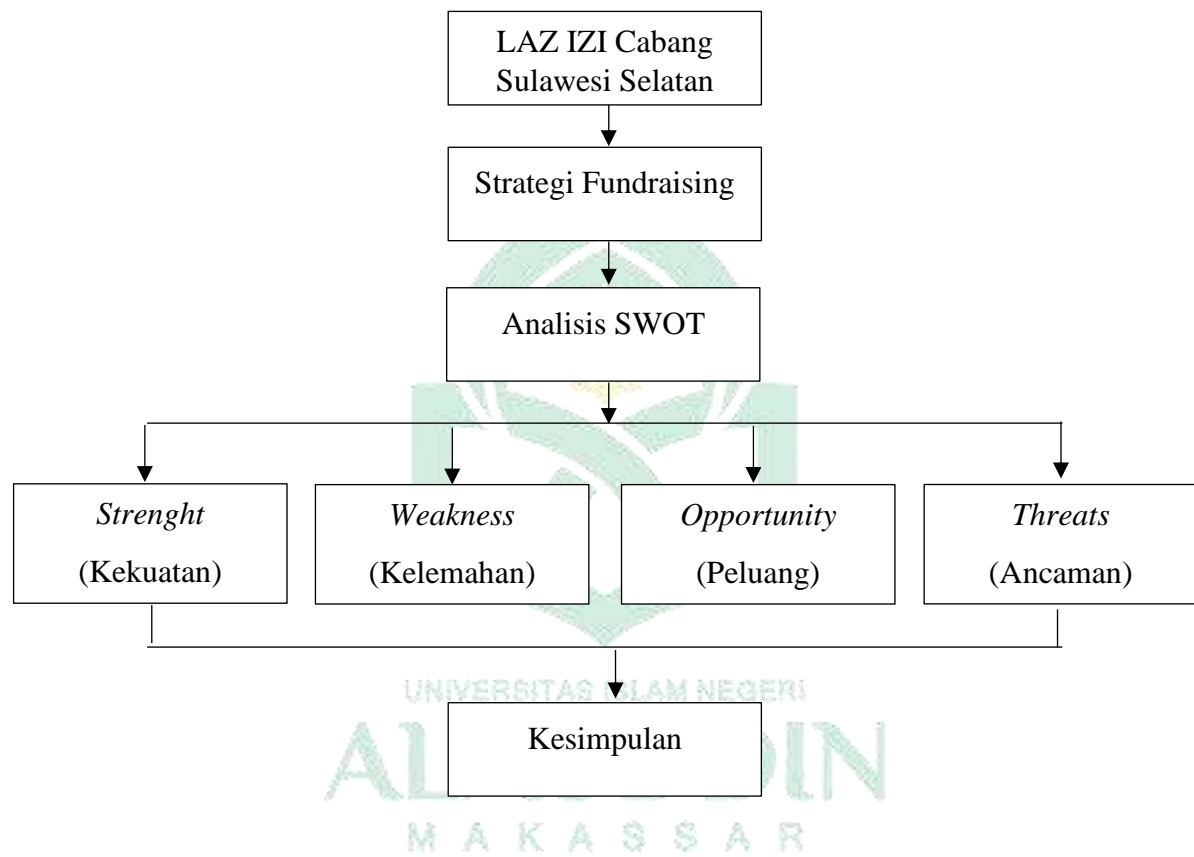

BAB III

METODE PENELITIAN

A. *Jenis Penelitian*

Penelitian yang dilakukan oleh peneliti adalah jenis penelitian kualitatif. Asfi Manzilati mengutip tulisan Creswell, mengemukakan bahwa penelitian kualitatif merupakan proses penyelidikan untuk mengeksplorasi dan memahami sejumlah individu atau sekelompok orang yang memiliki masalah sosial atau kemanusiaan. Proses penelitian kualitatif melibatkan upaya – upaya penting, seperti mengajukan pertanyaan dan prosedur, mengumpulkan data yang spesifik dari para responden, menganalisis data secara induktif mulai dari tema khusus ke umum, dan menafsirkan makna data. Penelitian kualitatif menerapkan cara pandang penelitian yang bergaya induktif, berfokus terhadap makna individual, dan menerjemahkan kompleksitas suatu persoalan (Manzilati, 2017 :15).

Penelitian kualitatif dalam penelitian ini bersifat deskriptif. Menurut Sugiyono mengemukakan bahwa penelitian yang bersifat deskriptif merupakan penelitian yang mengumpulkan data berbentuk kalimat atau kata – kata dan gambar (Sugiyono, 2018 : 9). Sedangkan tempat penelitian yang dilakukan dalam penelitian ini adalah lembaga amil zakat IZI cabang Sulawesi Selatan.

B. Pendekatan Penelitian

Pendekatan peneliti gunakan dalam penelitian ini adalah studi kasus. Menurut Harahap mengemukakan bahwa studi kasus sebagai pendekatan penelitian yang mempelajari secara komprehensif serta intensif interaksi yang berlangsung dalam sebuah lingkungan, posisi, serta keadaan lapangan suatu unit penelitian seperti

sosial secara apa adanya. Pendekatan studi kasus pada pemilihan subjeknya dapat berupa individu, masyarakat, hingga instansi tertentu. (D. N. Harahap, 2020 : 124)

Menurut Crewell, mengemukakan bahwa studi kasus adalah salah satu pendekatan penelitian dalam kualitatif yang mengeksplorasi secara terperinci dan mendalam sumber informasi pada satu waktu dan tempat tertentu/ studi kasus melakukan pengumpulan data pada suatu program, peristiwa, aktivitas atau individu. Sedangkan, Berg mengemukakan bahwa studi kassus merupakan pendekatan penelitian yang mencoba mengumpulkan informassi secara sistematis tentang individu, latar sosial, peristiwa, atau aktivitas yang berlangsung dalam suatu kelompok (Raco, 2018 :34).

C. Sumber Data

Sumber data merujuk pada asal data penelitian diperoleh dan dikumpulkan oleh peneliti. Sumber data ini akan menentukan jenis data yang diperoleh, apakah termasuk data primer atau data sekunder. (Dr. Wahidmurni, 2017 : 15)

Data yang penulis peroleh adalah:

1. Data primer yang bersumber dari wawancara dan melalui observasi langsung dengan pihak terkait yaitu IZI Cabang Sulawesi Selatan
2. Data sekunder merupakan data yang diperoleh dari pendekatan normative dan filosofis, yaitu dengan mengutip ayat – ayat Al – Quran atau hadist – hadist, makalah, dan jurnal yang ada kaitannya dengan judul skripsi serta mengemukakan pendapat para ahli.

D. Metode Pengumpulan Data

1. Wawancara

Imami mengutip pendapat Robinson, yang mengatakan bahwa wawancara mendalam, formal terbuka merupakan aliran utama penelitian kualitatif keperawatan. Wawancara kualitatif formal adalah percakapan yang tidak berstruktur dengan tujuan yang biasanya mengutamakan perekaman dan transkrip data verbatim (kata per kata), dan penggunaan pedoman wawancara bukan susunan pertanyaan yang kaku. Pedoman wawancara terdiri atas satu set pertanyaan umum atau bagan topik, dan digunakan pada awal pertemuan untuk memberikan struktur, terutama bagi para peneliti pemula. Aturan umum dalam wawancara kualitatif adalah tidak memaksakan agenda atau kerangka kerja pada partisipan, justru tujuan wawancara ini untuk mengikuti kemauan partisipan. Penggunaan format ini adalah untuk menangkap perspektif partisipan sesuai dengan tujuan penelitian (Rachmawati, 2007 : 35).

2. Observasi

Observasi atau pengamatan merupakan aktivitas yang sistematis terhadap gejala – gejala baik bersifat fisik maupun mental. Partisipasi pengamat (peneliti) dalam melakukan observasi dapat dilakukan dalam berbagai kondisi, seperti yang dikemukakan oleh Nasution, bahwa terdapat tingkatan dalam melakukan observasi, yaitu partisipasi nihil, partisipasi aktif dan partisipasi penelitian (Rukajat, 2018 : 22).

Teknik observasi (pengamatan) ini digunakan mengamati secara langsung tentang perilaku personel. Pertimbangan observasi digunakan sebagai Teknik pengumpulan data karena mempunyai beberapa manfaat bagi peneliti, yaitu : (a) mampu memahami konteks data secara holistic; (b) memungkinkan peneliti menggunakan metode induktif yang tidak terpengaruh konsep atau pandangan sebelumnya; (c) dapat mengungkapkan hal – hal yang sensitive yang tidak terungkap dalam wawancara dan (d) mampu merasakan situasi social yang sesungguhnya. Dengan demikian dapat dikatakan bahwa pengamatan atau observasi baik langsung maupun tidak langsung akan sangat bermanfaat untuk mengungkapkan situasi yang sebenarnya (Rukajat, 2018 : 23).

3. Dokumentasi

Dokumentasi adalah catatan tentang apa yang terjadi di masa lalu atau pekerjaan seseorang. Dokumen tersebut dapat berupa teks tertulis, gambar, atau foto. Dokumen tertulis juga dapat berupa kisah hidup, biografi, karya tulis dan cerita, serta bahan budaya dan karya seni sebagai informasi. (Sugiyono, 2018 : 120). Data yang lainnya mencakup surat – surat pribadi, catatan pengadilan, berita koran, artikel majalah, brosur, dan buletin. Semua data tersebut akan dikumpulkan oleh peneliti yang berhubungan dengan IZI Kota Makassar.

E. Instrumen Penelitian

Dalam penelitian kualitatif, peneliti merupakan instrumen utama dalam mengumpulkan data dengan dibimbing oleh pedoman wawancara dan pedoman observasi. Dengan mengadakan observasi dan wawancara mendalam dapat memahami makna interaksi sosial, mendalami perasaan dan nilai – nilai yang tergambar dalam ucapan dan perilaku responden (Sugiyono, 2018 : 222).

Agar penelitian ini terarah, peneliti terlebih dahulu menyusun kisi – kisi instrumen penelitian yang selanjutnya dijadikan acuan untuk membuat pedoman wawancara dan observasi. Adapun kisi – kisi untuk pedoman wawancara adalah sebagai berikut:

Tabel 3.1.

Kisi – Kisi Pedoman Wawancara

NO	INDIKATOR
1	Perencanaan strategi <i>Fundraising</i> dalam meningkatkan dana perolehan ZIS
2	Langkah – langkah yang dilakukan dalam strategi <i>Fundraising</i>
3	Metode yang digunakan pada strategi <i>Fundraising</i> dalam meningkatkan dana perolehan ZIS
4	Analisis SWOT pada strategi fundraising dalam meningkatkan dana perolehan ZIS

F. Teknik Analisis Data

Analisis data dalam penelitian kualitatif, dilakukan pada saat pengumpulan data berlangsung, dan setelah selesai pengumpulan data dalam periode tertentu. Pada saat wawancara, peneliti sudah melakukan analisis terhadap jawaban yang diwawancarai. Bila jawaban yang diwawancarai setelah analisis terasa belum memuaskan, maka peneliti akan melanjutkan pertanyaan lagi, sampai tahap tertentu, diperoleh data yang dianggap kredibel. pelaksanaan analisis data pada penelitian kualitatif adalah proses sistematis menemukan dan Menyusun data dari bahan – bahan seperti wawancara dan catatan lapangan, sehingga lebih mudah untuk memahami dan berbagi hasil dengan orang lain. (Saleh, 2017 : 67).

Sugiyono mengutip Miles dan Huberman dalam bukunya, mengemukakan bahwa aktivitas dalam analisis data kualitatif dilakukan secara interaktif dan berlangsung terus menerus sampai tuntas, sehingga datanya sudah jenuh. Aktivitas dalam analisis data (Sugiyono, 2018 : 243), yaitu:

1. Reduksi data

Reduksi data adalah proses pemilihan, pemusatan perhatian pada penyederhanaan, pengabstrakan dan transformasi data kasar yang muncul dari catatan – catatan tertulis di lapangan. Proses ini berlangsung terus menerus selama penelitian berlangsung, bahkan sebelum data benar – benar terkumpul sebagaimana terlihat dari kerangka konseptual penelitian, permasalahan studi, dan pendekatan pengumpulan data yang dipilih peneliti (Rijali, 2019 : 91).

2. Penyajian data

Penyajian data adalah kegiatan ketika sekumpulan informasi disusun, sehingga memberi kemungkinan akan adanya penarikan kesimpulan dan pengambilan tindakan. Bentuk penyajian data kualitatif dapat berupa teks naratif berbentuk catatan lapangan, matriks, grafik, jaringan, dan bagan. Bentuk-bentuk ini menggabungkan informasi yang tersusun dalam suatu bentuk yang padu dan mudah diraih, sehingga memudahkan untuk melihat apa yang sedang terjadi, apakah kesimpulan sudah tepat atau sebaliknya melakukan analisis kembali (Rijali, 2019 : 91).

3. Penarikan kesimpulan

Upaya penarikan kesimpulan dilakukan peneliti secara terus-menerus selama berada di lapangan. Dari permulaan pengumpulan data, peneliti kualitatif mulai mencari arti benda-benda, mencatat keteraturan pola-pola (dalam catatan teori), penjelasan-penjelasan, konfigurasi-konfigurasi yang mungkin, alur sebab akibat, dan proposisi. Kesimpulan-kesimpulan ini ditangani secara longgar, tetap terbuka, dan skeptis, tetapi kesimpulan sudah disediakan. Mula-mula belum jelas, namun kemudian meningkat menjadi lebih rinci dan mengakar dengan kokoh. Kesimpulan-kesimpulan itu juga diverifikasi selama penelitian berlangsung, dengan cara: (1) memikirkan ulang selama penulisan, (2) tinjauan ulang catatan lapangan, (3) tinjauan kembali dan tukar pikiran antarteman sejawat untuk mengembangkan kesepakatan intersubjektif, (4) upaya-upaya yang luas untuk menempatkan salinan suatu temuan dalam seperangkat data yang lain. (Rijali, 2019 : 91).

BAB IV

HASIL PENELITIAN

A. Gambaran Umum Penelitian

1. Profil Lembaga IZI

Yayasan Inisiatif Zakat Indonesia – IZI – dilahirkan oleh sebuah Lembaga social yang sebelumnya telah dikenal cukup luas dan memiliki reputasi yang baik selama lebih dari 16 tahun dalam memelopori era baru Gerakan filantropi islam modern Indonesia yaitu yayasa Pos Keadilan Pduli Ummat (PKPU). Dengan berbagai konsideran dan kajian mendalam, IZI dipisahkan (spin – off) dari organisasi induknya yang semula hanya berbentuk unit pengelola zakat setingkat departemen menjadi sebuah entitas baru yang mandiri berbentuk Yayasan tepat pada hari Pahlawan; 10 November 2014.

Alasan paling penting mengapa IZI dilahirkan adalah adanya tekad yang kuat untuk membangun Lembaga pengelola zakat yang otentik. Dengan focus dalam pengelolaan zakat serta donasi keagamaan lainnya, diharapkan IZI dapat lebih sungguh – sungguh mendorong potensi besar zakat menjadi kekuatan real dan pilar kokoh penopang kemuliaan dan kesejahteraan ummat melalui *positioning* Lembaga yang jelas, pelayanan yang prima, efektifitas program yang tinggi, proses bisnis yang efisien dan modern, serta 100% *shariah compliance* sesuai sasaran *ashnaf* dan *maqashid* (tujuan) Syariah.

Tekad tersebut menemukan momentumnya dengan erbitnya regulasi baru pengelolaan zakat di tanah air melalui Undang-Undang Pengelolaan Zakat No. 23 Tahun 2011. Dengan merujuk kepada undang – undang tersebut dan peraturan

pemerintah turunananya, Yayasan IZI kemudian menempuh proses yang harus dilalui dan melengkapi seluruh persyaratan yang telah ditetapkan untuk memperoleh izin operasional sebagai lembaga amil zakat. Alhamdulillah, setelah melalui proses yang Panjang dan berliku, kira – kira 13 bulan setelah kelahirannya sebagai Yayasan, pada tanggal 30 desember 2015, IZI secara resmi memperoleh izin operasional sebagai Lembaga Amil Zakat sakala nasional melalui surat keputusan Menteri Agama Republik Indonesia no. 423 tahun 2015. Tanggal tersebut menjadi momentum penting lainnya yang menandakan lahirnya Lembaga amil Zakat Nasional (LAZNAS) IZI, sebagai penerus visi dan misi pengelolaan zakat yang telaah dirintis oleh PKPU sebelumnya lebih dari 2 windu.

Core value IZI dalam berkhidmat bagi ummat – sesuai kemiripan pelafalan namanya – adalah ‘mudah’ (easy). Tagline yang diusungnya adalah ‘memudahkan, dimudahkan’. Berawal dari keyakinan bahwa jika seseorang memudahkan urusan sesama, maka Allah SWT akan memudahkan urusannya, Insha Allah. Oleh karenanya IZI bertekad untuk mengedukasi masyarakat sehingga meyakini bahwa mengeluarkan zakat itu mudah, membangun infrastruktur pelayanan agar zakat dapat ditunaikan juga dengan mudah, merancang program-program yang efektif yang dapat menghantarkan kehidupan para mustahik agar menjadi jauh lebih mudah. Inilah parameter utama dalam mengukur kinerja pengabdian IZI bagi masyarakat.

2. Visi dan Misi Lembaga IZI

Adapun visi dan misi Lembaga IZI sebagai berikut;

1. Visi : menjadi Lembaga zakat professional yang terpercaya yang menginspirasi Gerakan kebajikan dan pemberdayaan.

2. Misi :

- a. Menjalankan fungsi edukasi, informasi, konsultasi dan penghimpunan dana zakat.
- b. Mendayagunakan dana zakat bagi mustahik dengan prinsip – prinsip kemandirian
- c. Menjalin kemitraan dengan masyarakat, dunia usaha, pemerintah, media, dunia akademis, dan Lembaga lainnya atas dasar keselarasan nilai – nilai yang dianut.
- d. Mengelola seluruh proses organisasi agar berjalan sesuai dengan regulasi yang berlaku, tata Kelola yang baik (*good governance*) da kaidah Syariah.
- e. Berperan aktif dan mendorong terbentuknya berbagai forum, Kerjasama, dan program – program penting lainnya yang relevan bagi peningkatan efektifitas peran Lembaga pengelola zakat di level local, nasional, regional, dan global.

3. Struktur Organisasi Lembaga IZI

Struktur Lembaga Amil Zakat Nasional
Inisiatif Zakat Indonesia
perwakilan Sulawesi Selatan
Tahun 2021

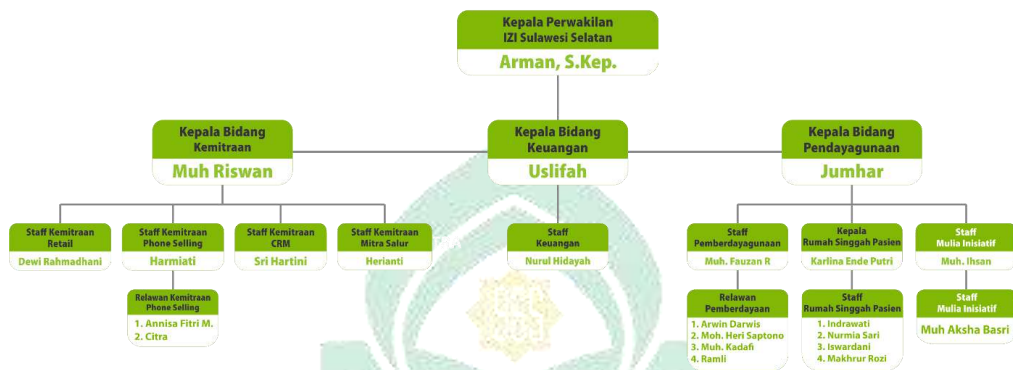

Gambar 4.1 Struktur Lembaga

B. Bentuk Strategi Fundraising

Hal yang sangat penting dalam penyelenggaraan zakat adalah penghimpunan (pembiayaan) dan penyaluran dana. Pembiayaan bisa diterjemahkan sebagai kegiatan yang mengumpulkan dana dan sumber lain dari masyarakat, seperti individu, grup, organisasi, instansi, pemerintahan, dengan tujuan membiayai acara atau program pada sebuah lembaga. Pada akhirnya, itu terdiri dari pencapaian visi dan misi lembaga tersebut. Lebih jauh lagi, proses pengumpulan zakat di lembaga – lembaga bantuan negara dan swasta mengikuti konsep fundraising.

Maksud dari fundraising yaitu mengumpulkan zakat, menambah penyalir zakat, menaikkan nilai lembaga, mengumpulkan pendukung, menaikkan kepuasan penyalur zakat. Dari semua tujuan fundraising, mendapatkan kepuasan penyalur

zakat merupakan tujuan paling prioritas, karena kepuasan penyalur zakat tidak hanya menambah kepercayaan masyarakat kepada pengelola zakat, namun juga merupakan aset yang perlu dijaga dalam waktu lama. Dapat dikatakan bahwa penyalur zakat akan menjadi agen dalam penginformasian zakat kepada umat muslim. Hal ini sangat mempermudah fundraising dalam menginformasikan pelayanan zakat kepada calon-calon penyalur zakat. Dikarenakan pelayanan zakat adalah bentuk pelayanan umat yang terus dikembangkan.

Strategi Fundraising di IZI cabang Sulawesi Selatan memiliki dua bentuk yang terbagi atas;

1. Strategi Sumber Daya Manusia

Usaha untuk meningkatkan kualitas dan kuantitas juga memperkenalkan potensi penyalur zakat, IZI cabang Sulawesi Selatan membuat pengembangan pengelolaan zis agar mampu dimanfaatkan secara maksimal memakai metode fundraising.

IZI cabang Sulawesi selatan membagi atas tiga divisi. Dengan pembagian ini dinilai dapat mempermudah setiap divisi dalam fokus menghimpun dana dari para muzakki. Sebagaimana hasil wawancara peneliti:

“kalo dari IZI sendiri itu kita bagi perdivisi, jadi dalam satu bidang itu strateginya kita ada pembagian. Misalnya ada yang khusus menangani perusahaan, ada yang tangani tentang misi. Misi disini bisa kita dalam bentuk sekolah atau perhimpunan kayak didaerah – daerah. Yang ketiga ada yang khusus gerai, dari gerai ada yang ke komunitas” (Dewi Ramadhani, 21 Desember 2021)

a) Kemitraan

Kemitraan adalah suatu bentuk Kerjasama dimana pemberi waralaba memberi izin kepada penerima waralaba menggunakan hak intelektualnya

seperti nama, merk dagang produk dan jasa dan system operasi usahanya, sesuai dengan IZI cabang Sulawesi Selatan memiliki divisi kemitraan yang khusus untuk menangani kerjasama antar perusahaan atau instansi untuk memaksimalkan zakat profesi dan dana CSR . Sampai saat ini ada berbagai perusahaan yang telah melakukan kerjasama dengan Lembaga IZI cabang Sulawesi selatan ini. Seperti YBM PLN, Yayasan Kalla, Bank Mandiri, Telkom, dan lain sebagainya. Sebagaimana dari hasil wawancara peneliti dengan

“ada yang khusus menangani perusahaan, kayak perusahaan seperti Yayasan Kalla, YBM PLN, Bank Mandiri, dan lain sebagainya seperti itu. Jadi ada yang khusus tangani perusahaan, jadi fokusnya kesitu” (Dewi Ramadhani, 21 Desember 2021)

Adapun langkah – langkah yang dilakukan pada IZI yaitu dimulai dengan audiensi pengenalan lembaga kemudian pemaparan program kerja. Dari program kerja tersebut melakukan pencocokan antara lembaga dengan perusahaan. Sebagaimana hasil wawancara peneliti:

“Langkah – Langkahnya pasti melalui misalnya audensi dulu, pengenalan tentang lembaga, kemudian diskusi terkait ini, kemudian masuklah pemaparan tentang program. Kita pencocokan, misalnya di Kalla ini, kan ada Lembaga tersendiri yang mengelola itu, jadi bagaimana misalnya kalo diperusahaan mereka punya program apa, kita punya program apa yang sama yang bisa disinkronkan. Kayak kerjasama ini, kayak di Kalla ini yag sudah berjalan satu tahun ini. Di Kalla dia ada program PTQ pelosok dan Tahsin sedangkan kita juga ada. Jadi bagaimana kita berkolaborasi, karena kita kan puya misi di daerah - daerah, sedangkan mereka butuh bagaimana jangkauan programny ini tersebar di Sulsel. Jadi itu, kita punya misi yang bisa digunakan jadi bisa disinkronkan”. (Dewi Ramadhani, 21 Desember 2021)

Hal ini juga didukung dengan mitra kerjasama IZI, yaitu YBM PLN Wilayah Sulselbatara. Sebagaimana hasil wawancara peneliti:

“kerjasama YBM PLN dengan IZI itu dalam bidang kesehatan yaitu Rumah Singgah Pasien, dengan sasaran dhuafa yang umumnya luar daerah Makassar. Sistem kerjasama yang dilakukan YBM ini dalam jangka waktu 2 tahun dan berkelanjutan bila masih dibutuhkan YBM. Dengan tersedianya rumah singgah pasien ini memberikan dampak membantu dhuafa dengan memudahkan apabila berobat jalan ataupun rutin kontrol. Sehingga hasil kerja sama ini menjadi wujud kepedulian YBM dalam program kesehatan dhuafa” (Hasyim, 18 Agustus 2022)

Dari penjelasan salah satu pengurus YBM PLN, bahwa dari program kerja Rumah Singgah Pasien menjadi salah satu bentuk kerjasama mereka. Dengan begitu, hasil kerjasama ini mampu membuat YBM PLN mewujudkan kepedulian kesehatan kepada masyarakat dhuafa.

b) Gerai

Gerai berarti kedai kecil, meja, dan sebagainya tempat melayani pengunjung (pembeli, pelanggan) di masjid, hotel, bank, dan sebagainya. Selain itu, gerai merupakan stand kecil yang mewakili dari lembaga yang berfungsi untuk selain menghimpun juga mengedukasi. Manfaat dari gerai – gerai tersebut, selain dapat bertransaksi zakat, infaq, dan shadaqah (ZIS) masyarakat juga bisa berdiskusi dan tanya jawab seputar fiqh zakat dan hal lain, berawal dari keyakinan bahwa jika kita memudahkan urusan sesama, maka Allah SWT akan memudahkan urusan kita.

Gerai pada IZI sendiri memiliki dua item, yaitu gerai regular dan gerai Ramadhan. Seperti yang dikatakan narasumber wawancara

“kalo mall – mall itu biasa pada saat gerai Ramadhan. Jadi kita punya gerai regular dan ada gerai Ramadhan. Nah, yang di mall – mall itu termasuk gerai Ramadhan” (Herianti, 21 Desember 2021)

Langkah – langkah yang dijalani pada IZI di bidang gerai ini yaitu, mencari lokasi strategis ataupun lokasi yang dekat dengan perusahaan yang berpotensi untuk wajib zakat. Dari lokasi tersebut, mereka melakukan *follow up* melalui digital marketingnya. Sebagaimana hasil wawancara peneliti:

“kita buka lahan baru, kayak misalnya kita lihat di masjid perkantoran. Nah caranya kita melakukan edukasi, kita mencari lokasi yang strategis. Kita lihat baru kita melakukan edukasi ke jamaah. Kan rata-rata misalnya perkantoran, misalnya kita pilih yang dekat dengan bank – bank. Kayak gitu. Oh ini yang wajib zakat yang besar, memang dia mengeluarkan zakat yang besar atau zakat profesinya begitu. Jadi strateginya kita disitu, kemudian kita bisa *follow up* melalui digital marketing kayak gitu. Atau kita bisa, setelah melakukan edukasi nih kita dapat datanya, kita bisa konseling melalui telfon” (Herianti, 21 Desember 2021)

c) Event

Sosialisasi dan edukasi zakat juga bisa dilakukan secara langsung kepada masyarakat. Misalnya, dengan membuat seminar bertemakan zakat. Sasaran dari seminar ini adalah masyarakat umum. Selain seminar, kegiatan sosialisasi juga dikolaborasikan dengan program pengabdian masyarakat yang benar – benar awam tentang zakat. Melalui program kolaborasi ini, UPZ berbasis kampus sekaligus juga bisa mendata penyebaran mustahik pada suatu daerah. Bisa saja, daerah tempat pengabdian tersebut dijadikan sebagai daerah sasaran pendistribusian dan pendayagunaan zakat.

2. Strategi Digitalisasi

a) Zakatpedia

Zakatpedia adalah platform bayar zakat, infak, sedekah dan penggelangan dana online yang resmi dirilis Inisiatif Zakat Indonesia pada Juni 2017 lalu. Hadir dengan tujuan untuk memudahkan dalam menunaikan kebaikan. Zakatpedia pun sudah menjalankan kiprahnya sebagai platform resmi dari LAZNAS Inisiatif Zakat Indonesia.

b) Website

Lembaga zakat IZI memiliki website yaitu izi.or.id. Dimana dalam website tersebut menampilkan informasi lengkap mengenai IZI. dimulai dari penjelasan mengenai tentang IZI, program IZI, laporan dan layanan, edukasi dan inspirasi islam, jadwal sholat, serta beberapa artikel mengenai IZI.

Beberapa cara IZI memanfaatkan website yaitu pertama, menampilkan profil lengkap, struktur organisasi, dan legalitas Lembaga. Kedua, menampilkan program kerja IZI berisikan mengenai 5 program IZI beserta penjelasannya. Ketiga, terdapat laporan dan layanan mengenai laporan zakat serta layanan zakat. Keempat, ada edukasi dan inspirasi Islam yang didaamya terdapat e-book, tanya jawab muamalah, tanya jawab islam, kisah teladan, potret dhuafa, serta potret amil. Kelima, menampilkan artikel tentang terealisasi sebuah program pada IZI

c) *Whatsapp*

Selain melalui website atau zakatpedia, Lembaga amil zakat IZI menggunakan media online lain yaitu *whatsapp*. Zaman yang semakin canggih membuat setiap orang dapat menggunakan social media

terutama *whatsapp* untuk apapun tanpa terbatas jarak, ruang dan waktu yang dapat digunakan untuk saling berkomunikasi. Dengan *whatsapp*, IZI membuka layanan edukasi dan konsultasi tentang zakat, infaq, dan shadaqah.

3. Strategi Program Kerja

b. IZI To Smart

Merupakan program pemberdayaan dana zakat dibidang Pendidikan yang meliputi program:

1. Beasiswa Mahasiswa. Program ini meliputi pemberian beasiswa, pembinaan, dan pelatihan bagi mahasiswa dari keluarga dhuafa. Tujuan yang diharapkan hadir pada program ini adalah untuk membentuk SDM yang unggul dalam budi pekerti, intelektualitas, dan kecerdasan social sehingga mampu mengembangkan dan memberdayakan potensi di wilayah tempat tinggal dan meningkatkan kualitas sumber daya manusia lainnya melalui peran yang dapat mereka ambil di masyarakat. Para peserta program Beasiswa Mahasiswa IZI diberi peningkatan kemampuan dan pembinaan melalui kegiatan mentoring, pelatihan soft skill, kunjungan tokoh dan pengalaman keilmuan masing – masing melalui kegiatan social kemasyarakatan.
2. Beasiswa Pelajar. Program yang bertujuan meningkatkan angka partisipasi sekolah, khususnya bagi para siswa unggul. Program ini terdiri atas pemberian bantuan biaya Pendidikan dan

pembinaan bagi para siswa binaan IZI. Program ini juga akan melakukan upaya pembentukan karakter unggul seperti jujur, tanggung jawab, peduli, disiplin percaya diri, dan berani. Para peserta Beasiswa Pelajar mendapatkan pemenuha kebutuhan uang sekolah, alat tulis, seragam serta pendampingan spiritual dan akademik.

3. Beasiswa Penghafal Qur'an. Program beasiswa Penghafal Qur'an IZI merupakan program yang memberikan beberapa fasilitas program kepada para penerima beasiswa berupa biaya hidup, biaya transportasi, biaya sarana dan prasarana dalam menghafal Al Qur'an, dan biaya Pendidikan.

c. IZI To Success

Merupakan program pemberdayaan dana zakat IZI dibidang ekonomi yang meliputi program:

1. Pelatihan Keterampilan. Program pelatihan keterampilan kerja IZI bagi mustahiq ini yang bertujuan untuk memberikan keterampilan *softskill* dan *hardskill* berupa menjahit Tata Boga, mencukur, dan memijat Pijat & bekam. Beberapa jenis pelatihan tersebut akan dikelola pada Program Inkubasi Kemandirian (PIK). Diharapkan setelah selesainya pelatihan, para peserta memiliki keterampilan yang dapat sebagai suatu skill tertentu untuk mningkatkan kualitas hidup peserta.

2. Pendampingan Wirausaha. Program pemberdayaan ekonomi yang berbasiskan pada komunitas masyarakat. Melalui program ini, IZI menargetkan pada masyarakat yang memiliki kebutuhan yang sama dalam rangka mengembangkan usaha mikro dan pendapatan mereka dalam bentuk intervensi modal dana bergulir yang disertai penyadaran dan peningkatan kapasitas dalam bentuk pertemuan rutin atau pendampingan.

d. IZI To Fit

Merupakan program pemberdayaan dana zakat di bidang Kesehatan yang meliputi program :

1. Rumah singgah pasien. IZI menyediakan layanan khusus bagi pasien sakit dan keluarga pasien dari luar JABODETABEK untuk tinggal sementara selama dalam berobat jalan ke rumah sakit yang menjadi rujukan nasional di Jakarta; RSCM, RS Dharmais / RS Harapan Kita. Layanan ini diberikan pasien dan keluarga fakir miskin yang tidak mampu dalam mampu dalam pembiayaan hidup tinggal karena mahal biaya sewa tempat tinggal (kontrakan) di Jakarta untuk menunggu selama waktu pengobatan. IZI juga menyediakan layanan ambulance antar pasien ke RS rujukan dan konsultasi perawatan selama di rumah singgah.
2. Layanan Kesehatan Keliling. Program layanan Kesehatan keliling yang dilaksanakan secara terpadu (berbagai program

Kesehatan disaukan dalam paket bersama) dan dikemas secara populis, yang dilaksanakan secara cuma – Cuma bagi masyarakat fakir miskin yang tempat tinggalnya jauh dari akses pelayanan Kesehatan/ klinik peduli. Layanan kesehatan IZI ini dikemas dalam beberapa paket, yaitu Prosmiling Kesehatan ibu, anak, gigi, mata, *medical check up*, dan *goes to school*.

3. Layanan pendampingan Pasien, IZI menyediakan layanan khusus bagi orang sakit dalam bentuk;

- a) Santuan langsung adalah pemberian santunan langsung kepada pasien baik berupa dana atau lainnya sesuai ketentuan dan kebutuhan untuk sembuh.
- b) Pendampingan adalah proses pendampingan/ fasilitator pasien dalam mengurus layanan Kesehatan atau pemberian bantuan secara berkala (konsultasi perawatan penyakit).

Pada program layanan pendampingan Pasien, disediakan pula layanan Layanan ambulance gratis.

e. IZI To Iman

Merupakan program pemberdayaan dana zakat dibidang dakwah yang meliputi program:

- 1. Dai penjuru Negeri, program Dai Penjuru Negeri adalah program dakwah IZI kepada masyarakat muslim di daerah raawan bencana alam dan dhuafa di Indonesia dengan mengirimkan Dai untuk melakukan aktivitas

pendampingan masyarakat berupa pembinaan Iman dan Islam melalui program pembinaan dan kajian rutin bagi masyarakat desa setempat.

2. Bina Muallaf, IZI melakukan program bina muallaf dalam bentuk pemberian pembinaan yang rutin kepada muallaf dalam rangka penguatan keyakinan dan keimanan mereka serta memberikan santunan kepedulian kepada para muallaf. Sasaran wilayah muallaf difokuskan pada daerah dhuafa yang rawan kristenisasi.

f. IZI To Help

Merupakan program pemberdayaan dana zakat di bidang layanan social yang meliputi program:

1. Laa Tahzan (Layanan Antar Jenazah), Laa tahzan adalah layanan yang dibutuhkan berkaitan jenazah, seperti:
 - a) Layanan pra kejadian, adalah pelayanan yang diberikan untuk mempersiapkan umat islam dalam pengurusan jenazah berupa pembagian materi dan pelatihan/ training.
 - b) Layanan Saat Kejadian, adalah pelayanan yang diberikan saat kejadian setelah berupah pemandian, pengkafanan, pengantaran, dan pemakanan jenazah.

- c) Layanan Pasca Kejadian adalah pelayanan yang diberikan pasca proses pengelolaan terhadap jenazah berupa konsultasi dan penghitungan warisan.

Bentuk layanan lainnya yang IZI berikan kepada mustahik yaitu berupa Ambulance gratis dan Layanan pengurusan (prosesi) jenazah serta adanya program pelatihan pengurusan Jenazah.

2. Peduli Bencana. IZI Peduli Bencana merupakan perpaduan dari beberapa aktivitas manajemen resiko bencana yang meliputi program mitigasi, *rescue* dan rehabilitasi. Program mitigasi adalah program penanganan bencana dengan pola pemberian pelatihan / pendampingan dalam Tindakan pencegahan dan reaksi cepat saat terjadi bencana. Pada program *rescue*, aktivitas kesiagaan IZI dalam penanganan bencana yang tengah terjadi, seperti Evakuasi Korban, dapur air, trauma healing, dan serambi nyaman untuk pengungsi. Dan aktivitas IZI pada masa rehabilitasi yaitu program penanganan dampak setelah bencana terjadi. Sebagai contoh adalah pembangunan cluster hunian, perbaikan fasilitas umum, dan pengadaan air.

***C. Implementasi Strategi Fundraising Inisiatif Zakat Indonesia (IZI)
Cabang Sulawesi Selatan***

Implementasi strategi merupakan langkah yang krusial dalam proses strategi. Nilai atau manfaat yang dirasakan masyarakat bukan dari formulasi suatu strategi melainkan oleh implementasi yang memadai dari strategi tersebut. Mayoritas orang masih beranggapan bahwa pengimplementasian dari suatu strategi merupakan suatu proses alamiah yang akan mengalir begitu saja mengikuti formulasi strategi.

Implementasi strategis dalam konteks manajemen strategi adalah proses menjabarkan strategi-strategi yang telah dirumuskan kedalam bentuk tindakan-tindakan nyata. Tindakan tersebut kemudian disusun dengan baik agar strategi-strategi tersebut dapat terwujud. Dalam proses implementasi strategi, seorang pemimpin harus memanfaatkan segala sumber daya yang ada. Menempatkan sumber daya manusia sesuai dengan kemampuannya dan memanfaatkan sumber daya non manusia yang dibutuhkan sesuai dengan strategi yang ditentukan. Sebaliknya, jika tidak dikelola dengan baik maka strategi tersebut tidak akan terwujud.

Implementasi merupakan tahapan yang juga sangat menentukan, karena pada tahapan ini apabila pelaksanaannya tidak sesuai dengan harapan atau dengan kata lain pelaksanaannya tidak efektif, maka dapat dipastikan strategi yang disusun tidak akan mencapai target yang ditentukan. Walaupun senantiasa saling bergantung antara formulasi dan implementasi strategi secara karakteristik berbeda. Secara singkat, implementasi strategi berarti perubahan secara luas bahwa pekerjaan yang sesungguhnya itu dimulai ketika formulasi strategi diimplementasikan.

Aktualisasi strategi yang berarti menempatkan strategi menjadi aktivitas, dalam konteks aktualisasi ini lembaga diwajibkan menentukan sasaran, membentuk kebijakan, memotivasi karyawan serta membagi sumber daya hingga strategi mampu dijalankan dengan maksimal. Aktualisasi strategi selalu dikatakan langkah tindakan pada manajemen strategis, hal ini lebih mengarah kepada seni daripada ilmu.

IZI membagi atas tiga divisi dalam melaksanakan strategi fundraising.

1. Layanan gerai ZIS

Proses implementasi strategi yang dilakukan oleh Inisiatif Zakat Indonesia (IZI) cabang Sulawesi Selatan yaitu dengan pendelegasian wewenang, dari pimpinan kepada bawahan. Kemudian pimpinan berperan sebagai *top leader*, menjalankan fungsi kontrol untuk mengetahui perkembangan kegiatan-kegiatan penghimpunan. Sistem kontrol yang digunakan oleh Inisiatif Zakat Indonesia (IZI) Kota Makassar sangat bervariasi, kadang dengan terjun langsung ke lapangan, kadang menggunakan briefing kepada karyawan.

IZI Sulawesi Selatan menempatkan gerai atau stand di beberapa titik lokasi seperti pusat perbelanjaan, kantor – kantor BUMN, area masjid perkantoran maupun pada saat pameran atau event untuk memudahkan akses informasi maupun menyalurkan dana zakat, infak sedekah. Keberadaan gerai ini lebih praktis karena calon muzakki tidak harus

mendatangi IZI secara khusus yang mungkin letaknya agak jauh dari tempat tinggal. Para calon muzakki bisa langsung membayar sejumlah dana zakat, infak maupun sedekah kepada petugas yang ada di gerai atau stand untuk kemudia didistribusikan.

Berikut lokasi gerai IZI Sulaesi Selatan:

- a. Masjid Gedung Keuangan Negara 1 jl. Urip Sumaharjo
- b. Kantor GKN Jl. Urip Sumaharjo
- c. Mall Transmart Daya
- d. Masjid BPKP Sulsel Tamalanrea BTP
- e. Mall Carefour MP
- f. Transmart TSM
- g. Mall MTC
- h. Mall Karebosi
- i. Kantor Pengadilan Negeri
- j. Masjid RRI
- k. Masjid Amirul Mu'minin

2. Sosialisasi kepada masyarakat atau calon muzakki

IZI dalam ihktiar menaikkan kualitas, kuantitas, serta memperkenalkan kepada calon penyalur zakat untuk peningkatan pengelolaan zakat agar mampu dimanfaatkan secara maksimal dilaksanakan dengan metode efektif dan efisien, yang berarti tepat sasaran serta tepat guna atau irit sehingga dengan teknik tersebut diharapkan dapat merubah paradigma pengelolaan zakat menjadi suatu system yang lebih professional.

Sosialisasi menjadi Langkah selanjutnya bagi Inisiatif Zakat Indonesia IZI Makassar untuk mengumpulkan dana zakat dari calon muzaki serta untuk mempertahankan eksistensinya di masyarakat. Sosialisasi dilakukan sesuai dengan keperluan dan strategi untuk menarik minat dari masyarakat. Selain dari sosialisasi secara langsung atau bertatap muka langsung dengan masyarakat IZI juga bersosialisasi dengan memanfaatkan media social agar lebih dikenal masyarakat secara luas dan berdampak pada kepercayaan muzakki.

Dari proses sosialisasi fundrising yang telah dilakukan oleh Inisiatif Zakat Indonesia IZI dari mulai membujuk dan mempengaruhi hingga muncul kepedulian masyarakat sangatlah baik. Semua proses dilakukan bersamaan dengan promosi-promosi yang lainnya dan selanjutnya melakukan penggalangan dana dengan baik sesuai perancangan dan mengelola dananya dengan system dan strategi fundraising yang baik.

3. Melakukan kerja sama dengan perusahaan

Kolaborasi merupakan bentuk interaksi, kompromi sejumlah komponen yang terkait individu, organisasi atau pihak-pihak yang berpartisipasi langsung dan tidak langsung yang memperoleh akibat manfaat. Nilai-nilai yang melandasi suatu kolaborasi yaitu tujuan yang sama, keseragaman pandangan, keinginan untuk berproses, saling bertukar manfaat, dan kejujuran maupun transparansi. Kolaborasi ini menghasilkan banyak manfaat kepada pihak-pihak yang melakukan aktivitas tersebut, seperti peningkatan efisiensi, menghasilkan inovasi, meraih pengalaman belajar, keringanan berkomunikasi, membagikan

beban kerja, juga meluaskan relasi. Dalam upaya pengelolaan zakat yang maksimal, IZI membuka diri untuk bekerjasama dan berkolaborasi dengan berbagai lembaga ataupun komunitas.

IZI Sulawesi Selatan melakukan kerjasama dengan Panin Dubai Syariah Bank (PDSB) dalam program lapak berkah. Kerjasama tersebut diimplementasikan dalam bentuk pemberian container dengan sebaran wilayah penerima manfaat meliputi kota Makassar, Gowa, dan Takalar. IZI Sulawesi Selatan juga melakukan kerjasama dengan YBM PLN dan Majelis Telkom Taqwa. Dalam hal ini, membantu membangun hunian tetap untuk korban banjir Luwu Utara.

Selain itu, IZI Sulawesi Selatan berkolaborasi dengan beberapa perusahaan lainnya seperti Yayasan Kalla, Pegadaian, dan Bank Sulselbar, Kemudian IZI Sulawesi Selatan berkolaborasi dengan komunitas maupun organisasi kemahasiswaan yang ada di kota Makassar. Seperti BEM Kemenkes Kota Makassar dalam hal pendampingan pasien di Rumah Singgah Pasien.



Gambar 4.2 Dokumentasi Kerjasama Perusahaan

4. Media Online

Semakin berkembangnya zaman, pemanfaatan perkembangan media menjadi acuan dari Lembaga untuk selalu gencar dalam mempromosikan ziswaf secara digital. Selain lebih murah, cara promosi ini juga lebih efektif dan efisien karena masyarakat sekarang ini banyak yang menggunakan media digital seperti media social sekarang ini. Strategi yang digunakan dalam digital fundraising pada IZI Sulawesi Selatan saat ini ialah website, Zakatpedia, *Whatsapp* dan 62nstagram. Dimana *Whatsapp* sebagai ranah konsultasi zakat kepada para donator atau muzakki dan sebagai bentuk edukasi. Untuk 62nstagram dengan nama akun sebagai media ajakan dan informasi tentang program – program pada IZI Sulawesi Selatan. Namun dapat dilihat bahwa interaksi pada platform ini masih kurang. Terlihat pada postingan terakhir di posting pada tanggal 7 juli 2021.

Gambar 4.3 Instagram IZI Sulawesi Selatan

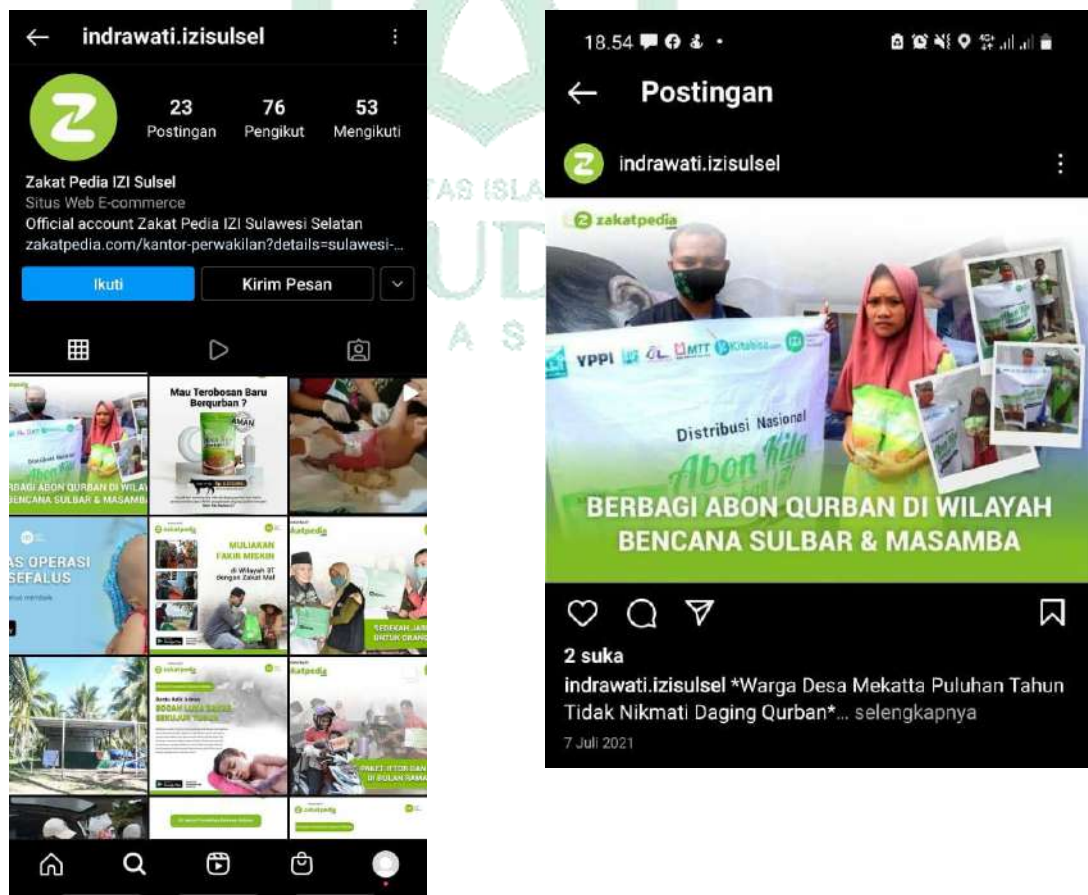

Sedangkan untuk Zakatpedia sendiri merupakan layanan pembayaran zakat, infaq, dan shadaqah serta penggalangan dana secara online dengan konsep yang memudahkan dan mudah dijangkau oleh masyarakat. Dengan berbagai fitur – fitur yang diberikan oleh zakatpedia, seperti: pembayaran zakat fitrah, zakat mal, zakat profesi, zakat emas, zakat perniagaan, infaq, sedekah, fidyah dan penggalangan dana. Selain itu, zakatpedia menyediakan fitur kalkulator zakat serta besaran nisbah untuk membayar zakat dengan registrasi yang cukup mudah, registrasi dapat dilakukan melalui akun Facebook dan Gmail.

Gambar 4.4 Aplikasi Zakatpedia

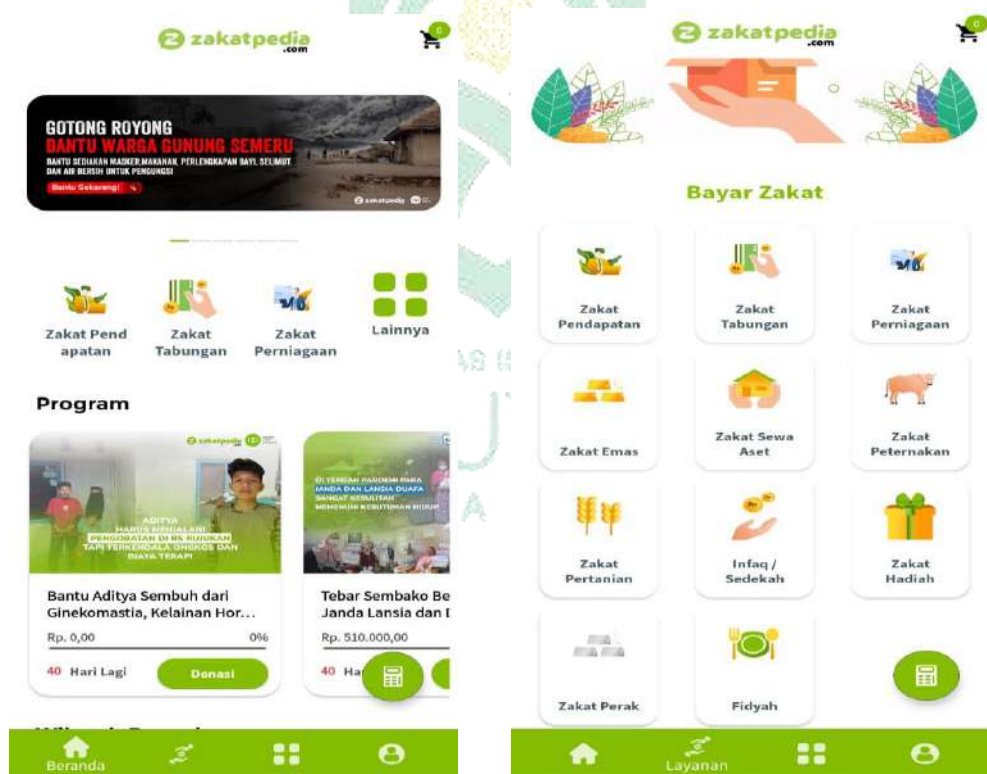

Pada website sendiri menampilkan informasi secara lengkap tentang IZI. dimulai dari penjelasan mengenai tentang IZI, program IZI, laporan dan layanan, edukasi dan inspirasi islam, jadwal sholat, serta beberapa artikel mengenai IZI.

Gambar 4.5 Website IZI

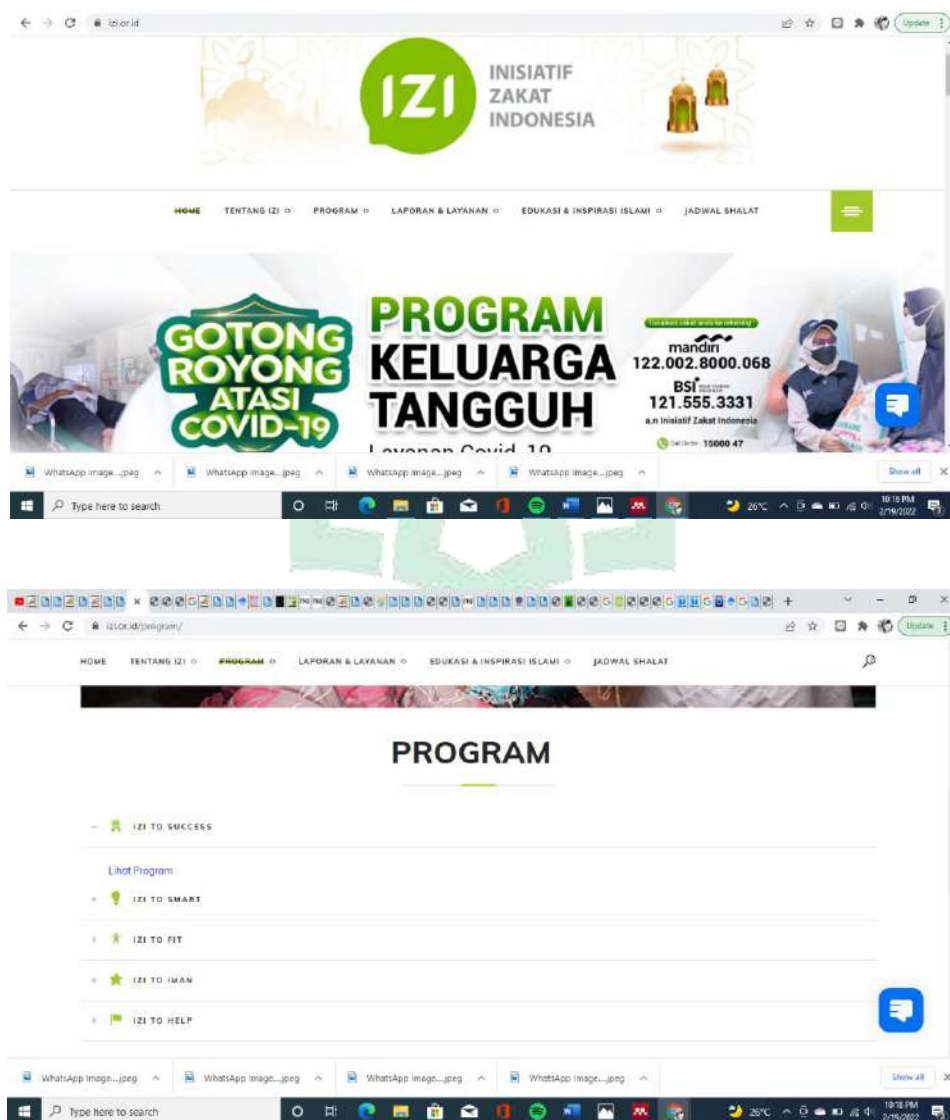

D. Analisis SWOT

Analisis SWOT merupakan salah satu instrument analisis lingkungan internal dan eksternal organisasi/ perusahaan yang telah dikenal luas untuk memetakan posisi *existing* (saat ini) suatu organisasi. S (Strength) atau factor kekuatan adalah sumberdaya, keterampilan atau keunggulan – keunggulan lain relative terhadap pesaing dan kebutuhan pasar yang dilayani organisasi. Kekuatan adalah kompetensi khusus khusus (*distinctive competence*) yang memberikan keunggulan kompartif bagi organisasi pasar. Sebaliknya, W (*weakness*) atau factor kelemahan adalah keterbatasan atau kekurangan dalam sumberdaya, keterampilan dan kapabilitas yang secara serius menghambat kinerja efektif perusahaan. O (*Opportunity*) atau factor peluang adalah situasi penting yang menguntungkan dalam lingkungan perusahaan. Sementara, T (*Threat*) atau factor tantangan adalah situasi penting yang tidak menguntungkan dalam lingkungan perusahaan. (Syariah et al., 2010)

1. Strength (kekuatan)

- a. Lembaga memiliki legalitas
- b. Memiliki 3 divisi khusus fundraising
- c. Jumlah SDM memadai
- d. Memiliki donator tetap
- e. Transparansi laporan Lembaga ke instansi atau perusahaan
- f. Konsultasi zakat melalui *whatsapp*
- g. Kerjasama dengan berbagai perusahaan dan komunitas

- h. Pemberdayaan Mustahik
- i. Memiliki program unggulan, yaitu lapak berkah dan rumah singgah pasien
- j. Membuka layanan gerai pada lokasi yang strategis

2. *Weakness* (kelemahan)

- a. Kurangnya program yang selaras dengan perusahaan
- b. Pemanfaatan social media sebagai media promosi
- c. Tidak tercapainya target pengumpulan dana ZIS
- d. Kurangnya pemahaman muzakki menjadi layanan konsultasi online
- e. Kurangnya daya Tarik gerai
- f. Penyaluran dan penghimpunan bergantung pada perekonomian dan social pada masa tertentu
- g. Kurang efektifnya program – program untuk menunjukkan eksistensi Lembaga
- h. Aplikasi yang selalu menggunakan jaringan koneksi internet

3. *Opportunity* (Peluang)

- a. Kota Makassar memiliki penduduk mayoritas muslim
- b. Perkembangan teknologi yang semakin pesat
- c. Banyaknya media social digunakan oleh masyarakat
- d. Adanya perguruan tinggi Islam di Kota Makassar

4. *Threat* (Ancaman)

- a. Banyaknya LAZ di Kota Makassar

- b. Kurangnya pengetahuan dan kesadaran masyarakat akan berzakat masih kurang
- c. Tingkat kepercayaan masyarakat rendah terhadap lembaga IZI
- d. Tidak semua daerah memiliki koneksi internet yang baik.
- e. Aturan pemerintah yang kurang efektif

Setelah melakukan wawancara, peneliti membuat kuisioner terkait *Strenght, Weakness, Opportunities, dan Threats* pada Lembaga IZI cabang Sulawesi selatan sesuai dengan hasil wawancara yang dilakukan diatas. Kemudian penelitian ini menggunakan matriks analisis SWOT, matrik ini menjadi pilihan bagi mayoritas petinggi manajemen, karena didalam matrik ini mengandung unsur kuantitatif yang mudah untuk dipahami, sederhana, dan dapat mengurangi unsur subjektif. Dalam mempertegas unsur kuantitatif, matriks ini disusun dengan menentukan bobot dan rating setiap masing – masing factor baik dari IFAS dan EFAS.

Langkah – Langkah dalam analisis SWOT yang pertama yaitu membuat table IFAS dan EFAS dengan memberikan pembobotan, dan penilaian sehingga dapat ditemukan skor total dari variable IFAS dan EFAS tersebut. Dengan melakukan pembobotan tersebut maka dapat diketahui skor tertinggi untuk dijadikan strategi dalam IZI cabang Sulaesi Selatan

Setelah itu peneliti membuat matriks SWOT dan variable IFAS dan EFAS dimasukkan dalam matriks SWOT tersebut. Langkah selanjutnya adalah merumuskan strategi – strategi yaitu strategi SO, WO, ST, dan WT. strategi SO merupakan penggabungan dari kekuatan dan peluang IZI cabang Sulaesi Selatan,

strategi O merupakan gabungan dari kelemahan dan peluang, strategi ST merupakan gabungan dari kekuatan dan ancaman dan T Merupakan gabungan dari kelemahan dan ancaman. Setelah melakukan matriks SWOT maka Langkah berikutnya ialah membuat diagram analisis SWOT untuk mengetahui posisi IZI caang Sulaesi Selatan.

Adapun matriks IFAS dan EFAS akan dijelaskan dalam table berikut ini:

1. Matriks IFAS

Tabel 4.1
Matriks IFAS

faktor Strategi Internal	Keterangan	Bobot	Rating	Skor
<i>Strenght</i>	1. Lembaga memiliki legalitas	0,06	4	0.24
	2. Memiliki 3 divisi khusus fundraising	0,06	3	0.19
	3. Jumlah SDM memadai	0,06	3	0.19
	4. Memiliki donatur tetap	0,06	4	0.21
	5. Transparansi laporan lembaga ke instansi	0,06	4	0.21
	6. Konsultasi zakat melalui whatsapp	0,06	4	0.21
	7. Kerjasama dengan berbagai perusahaan dan komunitas	0,06	3	0.19
	8. Pemberdayaan mustahik	0,06	4	0.24
	9. Memiliki program unggulan	0,06	4	0.24

	10. Membuka layanan gerai pada lokasi yang strategis	0,06	4	0.21
Jumlah		0,59		2,31
Weakness	1. Kurangnya program yang selaras dengan perusahaan	0,05	3	0.17
	2. Pemanfaatan sosmed sebagai media promosi	0,06	4	0.24
	3. Tidak tercapainya target pengumpulan ZIS	0,04	3	0.11
	4. Kurangnya pemahaman muzakki melalui layanan konsultasi online	0,05	3	0.17
	5. Kurangnya daya tarik gerai	0,05	3	0.13
	6. Penyaluran dan penghimpunan sosial bergantung pada perekonomian dan sosmed pada masa tertentu	0,05	3	0.15
	7. Kurang efektifnya program - program untuk menunjukkan eksistensi lembaga	0,05	3	0.15
	8. Aplikasi yang selalu menggunakan jaringan koneksi internet	0,06	3	0,19
Jumlah		0,41		1,30
Total				3,42

Pada table 4.1 dapat diketahui bahwa kekuatan yang dimiliki IZI Sulawesi Selatan yaitu, lembaga yang memiliki legalitas, pemberdayaan mustahik, serta memiliki program unggulan menjadi kekuatan utama dengan skor 0,24. Pada factor strategis internal tersebut memiliki bobot rata -rata dan rating rata-rata tertinggi untuk variable kekuatan yang artinya bahwa responden menganggap bahwa factor tersebut merupakan kekuatan

yang paling penting dibandingkan factor kekuatan yang lain. Kelemahan utama bagi IZI Sulawesi Selatan adalah pemanfaatan social media sebagai media promosi dengan skor 0,24, dimana skor tersebut tertinggi menjadi variable kelemahan. Akan tetapi, secara keseluruhan berdasarkan hasil akhir analisis matriks IFAS, total skor dari matriks IFAS 3,42 yang terdiri dari nilai total skor kekuatan sebesar 2,31 dan kelemahan sebesar 1,30.

Tabel 4.2

Matriks EFAS

Faktor Strategi Eksternal	Keterangan	Bobot	Rating	Skor
<i>Opportunity</i>	1. Kota Makassar memiliki penduduk mayoritas muslim	0,13	4	0.48
	2. Perkembangan teknologi yang semakin pesat	0,14	4	0.53
	3. Banyaknya media sosial digunakan oleh masyarakat	0,13	3	0.43
	4. Adanya perguruan tinggi islam di Kota Makassar	0,13	3	0.43
Jumlah		0,53		1,87
<i>Threats</i>	1. Banyaknya LAZ di Makassar	0,12	3	0.38
	2. Kurangnya pengetahuan dan kesadaran masyarakat akan berzakat masih kurang	0,07	2	0.15
	3. Tingkat kepercayaan masyarakat rendah terhadap lembaga IZI	0,10	3	0.29
	4. Tidak semua daerah memiliki koneksi internal yang baik	0,08	2	0.18
	5. Aturan pemerintah yang kurang efektif	0,10	3	0.25
Jumlah		0,47		1,25
Total		1,00		3,12

Berdasarkan hasil penilaian responden terhadap factor strategis eksternal, maka peluang utama bagi lembaga IZI Sulawesi Selatan adalah adanya perkembangan teknologi yang semakin pesat dengan skor 0,53, dimana skor tersebut tertinggi untuk variable peluang. Sedangkan ancaman utama yang dihadapi lembaga IZI Sulawesi Selatan adalah banyaknya LAZ yang tersebar di Kota Makassar dengan skor 0,38, dimana skor tersebut tertinggi untuk variable ancaman. Adapun total skor tertimbang dari matriks EFAS sebesar 3,12 yang terdiri dari nilai total skor peluang sebesar 1,87 dan ancaman sebesar 1,25.

Berdasarkan hasil analisis matriks SWOT menggunakan data yang telah diperoleh dari matriks IFAS dan EFAS. Empat strategi utama yang disarankan yaitu strategi SO (strength and opportunities), WO (Weakness and Opportunities), ST (Strenght and Threats), WT (weakness and Threats). Adapun hasil analisis matriks SWOT pada lembaga IZI Sulawesi Selatan dilihat pada gambar. Alternatif strategi yang dirumuskan menggunakan matriks SWOT dibuat tidak bertolak belakang dengan alternatif strategi yang dihasilkan dari matriks IE. Beberapa alternatif strategi yang dirumuskan untuk pengembangan lembaga IZI di Sulawesi Selatan berdasarkan analisis matriks SWOT adalah:

Berdasarkan diagram kuadran SWOT, untuk mennetukan posisi organisasi perhitungan berdasarkan hasil yang didapat dari matriks IFAS dan matriks EFAS, hasilnya dapat dirangkum sebagai berikut:

Tabel 4.3

Tabel Matriks IFAS dan EFAS

IFAS		EFAS	
Kekuatan	2,13	Peluang	1,87
Kelemahan	(1,30)	Ancaman	(1,25)
Hasil	0,83	Hasil	0,62

Sumber: data yang diolah

Dari data – data tersebut dapat diketahui bahwa; analisis factor IFAS lebih besar dari analisis factor EFAS yaitu sebesar 0,83 sedangkan analisis factor EFAS sebesar 0,62. Apabila dimasukkan dalam diagram analisis SWOT ditunjukkan sebagai berikut:

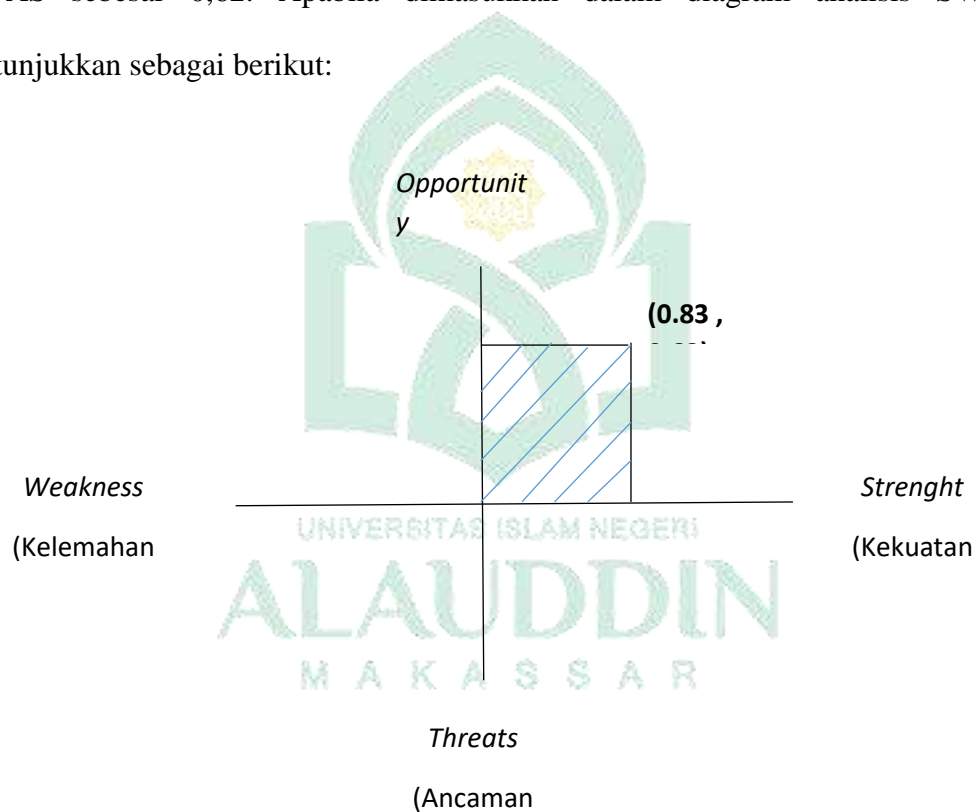

Gambar 4.6 Diagram Analisis SWOT

Berdasarkan diagram diatas dapat disimpulkan bahwa IZI cabang Sulawesi Selatan berada pada kuadran I dengan menerapkan strategi agresif. Hal ini ditujukan dengan pendapat Sondang P. Sigian dalam bukunya yang berjudul Manajemen Strategik yang menyatakan bahwa kuadran I Merupakan situasi yang

paling didambakan karena satuan bisnis menghadapi berbagai peluang lingkungan dan memiliki kekuatan yang mendorong pemanfaatan berbagai peluang tersebut. Kuadran I Merupakan situasi yang sangat menguntungkan, perusahaan tersebut memiliki peluang dan kekuatan sehingga dapat memanfaatkan peluang yang ada. Strategi yang harus diterapkan dalam kondisi ini adalah mendukung kebijakan pertumbuhan yang agresif (*growth oriented strategy*)

Tabel 4.4
Matriks Analisis SWOT

	<i>Opportunity</i> (peluang)	<i>Threats</i> (Ancaman)
Strenght (kekuatan)	<ul style="list-style-type: none"> - Adanya legalitas lembaga mempermudah kerjasama dengan berbagai perguruan tinggi dalam hal mengedukasi zakat dan pemberdayaan zakat (S1,O4) - Dengan 3 divisi khusus fundraising dapat mendapatkan lebih banyak muzakki dan dengan memanfaatkan media social yang banyak digunakan oleh masyarakat (S2,O3) - Jumlah SDM yang memadai dan perkembangan teknologi dapat 	<ul style="list-style-type: none"> - Memperoleh kepercayaan masyarakat dengan legalitas lembaga (S1,T3) - Memberdayakan SDM untuk melakukan sosialisasi atau membuat suatu program dengan tujuan untuk menumbuhkan kesadaran dan memberikan pengetahuan mengenai zakat (S3,T2) - Bekerjasama dengan berbagai komunitas masyarakat untuk

	<p>digunakan untuk mempermudah kegiatan Lembaga (S3,O2)</p> <ul style="list-style-type: none"> - Dengan penduduk mayoritas muslim, mudah mendapatkan donator tetap (S4,O1) 	<p>meningkatkan eksistensi dan memperoleh kepercayaan dari masyarakat (S7,T3)</p> <ul style="list-style-type: none"> - Membuat program unggulan yang lebih inovatif dibandingkan Lembaga IZI lainnya. (S9,T1) - Membuka layanan gerai berbagai bidang diberbagai daerah yang memiliki koneksi internet yang kurang baik. (S10,T4)
<p>Weakness (Kelemahan)</p>	<ul style="list-style-type: none"> - Memaksimalkan lagi social media promosi karena banyaknya masyarakat yang menggunakan media social media (W2,O3) - Memanfaatkan masyarakat yang mayoritas muslim untuk mencapai target dana. (W3,O2) - Memanfaatkan Kerjasama dengan perguruan tinggi untuk memberikan pemahaman kepada masyarakat (W4,O4) 	<ul style="list-style-type: none"> - Membuat program yang dapat selaras dengan perusahaan lain agar bisa bersaing dengan LAZ yang lain. (W1,T1) - Mengantisipasi kurangnya pengetahuan dan kesadaran masyarakat muzakki untuk meningkatkan target pengumpulan dana ZIS (W3,T2)

		<ul style="list-style-type: none"> - Mengantisipasi daerah yang tidak memiliki koneksi internet yang baik sehingga mempermudah muzakki mengakses layanan konsultasi online (W4,T4)
--	--	---

Dari empat kemungkinan strategi alternatif yang diperoleh diatas, strategi yang tepat yang digunakan oleh lembaga IZI Sulawesi Selatan dalam meningkatkan dana perolehan ZIS yaitu perumusan strategi agresif SO yaitu strategi kekuatan yang memanfaatkan peluang yang dimiliki lembaga yaitu:

1. Melakukan kerjasama dengan berbagai perguruan tinggi yang ada dalam hal mengedukasi masyarakat dan pemberdayaan zakat sehingga mampu meningkatkan kesadaran masyarakat agar dengan mudah melaksanakan kewajiban berzakat.
2. Memanfaatkan media social yang banyak digunakan oleh masyarakat sebagai ajang promosi dengan memaksimalkan tiga divisi khusus *fundraising* yang terdapat pada lembaga IZI cabang Sulawesi Selatan.
3. Jumlah SDM yang memadai dan perkembangan teknologi dapat digunakan untuk mempermudah kegiatan Lembaga.
4. Mayoritas muslim yang berada di Sulawesi Selatan membuat berpeluang mendapatkan donator tetap dan didukung dengan legalitas lembaga.

E. Analisis Dampak Strategi Fundraising dalam Meningkatkan Dana Perolehan ZIS

Tabel 4.5

Realisasi penerimaan dana ZIS IZI

pendapatan	Tahun	
	2019	2020
Zakat	2.025.842.382	2.558.697.286
Infaq dan Sedekah	2.348.157.385	2.250.010.307
Total	4.373.998.767	4.808.707.593

Penerimaan dana masyarakat merupakan total penerimaan dana yang dihimpun oleh IZI Sulawesi Selatan. Penerimaan dana masyarakat ini terdiri dari dana zakat, infak, sedekah, dan dana fasilitas umum dan fasilitas social. Total jumlah pendapatan IZI Sulawesi Selatan secara keseluruhan pada tahun 2019 mencapai Rp 4.373.998.767 . lalu jumlah pendapatan IZI pada tahun 2020 mencapai Rp 4.808.707.593. peningkatan jumlah penghimpunan dana ini menunjukkan pengaruh strategi fundraising terhadap peningkatan pengelolaan dana zakat. Terlihat bahwa tingkat kepercayaan masyarakat terhadap kinerja IZI Sulawesi Selatan dalam mengelola zakat semakin tinggi. IZI Sulawesi Selatan masih berusaha mempromosikan program – programnya melalui media social.

BAB V

PENUTUP

A. KESIMPULAN

Hasil yang diuraikan dari bab sebelumnya, maka dapat disimpulkan sebagai berikut:

1. Bentuk strategi fundraising IZI Sulawesi Selatan terbagi atas tiga khusus fundraising, yaitu bagian kemitraan, event dan edukasi, dan bagian layanan gerai. Bagian kemitraan menangani kerjasama atau kolaborasi dengan beberapa perusahaan/instansi, komunitas, ataupun perguruan tinggi. Bagian event atau edukasi melakukan seminar. Sasaran dari seminar ini adalah masyarakat umum. Selain seminar, kegiatan sosialisasi juga dikolaborasikan dengan program pengabdian masyarakat yang benar – benar awam tentang zakat. Melalui program kolaborasi ini, UPZ berbasis kampus sekaligus juga bisa mendata penyebaran mustahik pada suatu daerah. Bisa saja, daerah tempat pengabdian tersebut dijadikan sebagai daerah sasaran pendistribusian dan pendayagunaan zakat.
2. Berdasarkan analisis SWOT dengan menggunakan matriks internal dan eksternal nilai skor total IFAS 3,42 dan nilai skor total EFAS 3,12. Sedangkan analisis berdasarkan diagram analisis SWOT menunjukkan variable IFAS sebesar 0,83 dan EFAS 0,62 yang menunjukkan bahwa IZI Sulawesi Selatan berada pada strategi agresif, maka dianjurkan untuk memaksimalkan peluang dan kekuatan.

B. SARAN

1. Untuk IZI Sulawesi Selatan, agar dapat lebih memaksimalkan lagi social media promosi karena banyaknya masyarakat yang menggunakan media social media, bekerjasama dengan berbagai komunitas masyarakat untuk meningkatkan eksistensi dan memperoleh kepercayaan dari masyarakat, Mengantisipasi kurangnya pengetahuan dan kesadaran masyarakat muzakki untuk meningkatkan target pengumpulan dana ZIS, dan diharapkan agar dana penerimaan yang diterima IZI Sulawesi Selatan semakin meningkat dan terus berkembang.
2. Untuk pihak lain, penelitian ini diharapkan dapat diajukan oleh peneliti lain dengan objek dan sudut pandang yang berbeda sehingga dapat memperluas wawasan khazanah ekonomi islam.
3. Semoga penelitian ini bisa menjadi sumber rujukan untuk penelitian yang selanjutnya, dan semoga dapat lebih memperdalam lagi baik dari segi teori maupun analisisnya agar ekonomi islam dapat lebih berkembang.

DAFTAR PUSTAKA

- Abidah, A. (2016). Analisis Strategi Fundraising Terhadap Peningkatan Pengelolaan Zis Pada Lembaga Amil Zakat Kabupaten Ponorogo [Fundraising Strategy Analysis for Improving Zis Management at the Amil Zakat Institution, Ponorogo Regency]. *Kodifikasia*, 10(1), 129–131.
- Amalia, N. R. (2017). *Implementasi layanan keuangan tanpa kantor dalam rangka keuangan inklusif (lakupandai) pada bank rakyat indonesia syariah kantor cabang malang*.
- Arif, U. M. (2018). *Hidup Berkah Dengan Sedekah* (A. Z. Malik (ed.); Cetakan Pe). Penerbit Kaktus.
- Barkah, Q., Azwari, Peny Cahaya, Saprida, & Umari, Z. F. (2020). *Fikih Zakat, Sedekah, dan Wakaf* (Edisi Pert). Prenadamedia Group.
- Barusman, M. Y. S., Sanjaya, S., & Redaputri, A. P. (2016). *Strategi Peningkatan Kinerja Distributor Pada Tiens International Group Di Bandar Lampung*.
- Chaniago, S. A. (2014). Perumusan Manajemen Strategi Pemberdayaan Zakat. *Jurnal Hukum Islam*, 12(1), 87–101. <https://doi.org/10.28918/jhi.v12i1.529>
- Chikmah, N. (2015). *Pendayagunaan Zakat Infaq dan Sadaqah Dalam Pemberdayaan Anak Yatim Melalui Program Mandiri Entrepreneur Center di Lembaga Amil Zakat Yatim Mandiri*. Universitas Islam Negeri Walisongo.
- Djalaluddin, A. (2018). *TELAH STRATEGI FUNDRAISING WAKAF TUNAI*. 1(2), 5–19.
- Dr. Pupu Saeful Rahmat, M. P. (2019). *Strategi Belajar Mengajar* (NurAzizah (ed.)). Scopindo Media Pustaka.
- Dr. Wahidmurni. (2017). *Pemaparan Metode Penelitian Kualitatif*. 1–23.
- Fatimah, F. N. D. (2020). *TEKNIK ANALISIS SWOT Pedoman Menyusun Strategi yang Efektif dan Efisien Mengelola Kekuatan & Ancaman* (L. Nurti (ed.)). Anak Hebat Indonesia.
- Handayani, R. A. (2011). *Perbandingan Sistem Penghimpunan Dana (Fundraising) Wakaf Uang Pada Dompot Dhuafa Republika dan Badan Wakaf Indonesia*.
- Harahap, D. N. (2020). *Penelitian Kualitatif* (H. Sazali (ed.); Vol. 148). Wal Ashri Publishing.
- Harahap, S., Lubis, Z., & Rahman, A. (2019). Analisis Potensi dan Strategi Pemanfaatan Limbah Kelapa Sawit di Kabupaten Labuhanbatu. *AGRISAINS: Jurnal Ilmiah Magister Agribisnis*, 1(2), 162–176. <https://doi.org/10.31289/agrisains.v1i2.246>

- Haris Nasution, A., Nisa, K., Zakariah, M., & Zakariah, M. A. (2018). Kajian Strategi Zakat, Infaq, dan Shadaqah dalam Pemberdayaan Umat. *Jurnal Ekonomi Bisnis Syariah*, 1(1), 22–37. <https://doi.org/10.5281/zenodo.1148842>
- Hastuti, Q. W. (2016). Infaq Tidak dapat Dikategorikan Sebagai Pungutan Liar. *Jurnal Zakat Dan Wakaf*, 3(1), 41–62.
- Hidayat, A., Hadi, S., & Marlin, S. (2021). Strategi Pendidikan Islam Di Era Disrupsi. *Misykat Al- Anwar : Jurnal Kajian Islam Dan Masyarakat*, 4(1), 209. <https://doi.org/10.24952/fitrah.v3i1.637>
- Kasri, R. A., & Putri, N. I. S. (2018). *Fundraising Strategies to Optimize Zakah Potential in Indonesia : An Exploratory Qualitative Study*. 10(January), 1–24.
- Khairina, N. (2019). Analisis Pengelolaan Zakat, Infak, dan Sedekah (ZIS) Untuk Meningkatkan Ekonomi Duafa (Studi Kasus di Lembaga Amil Zakat Nurul Hayat Cabang Medan). *AT-TAWASSUTH, Vol. IV*, 160–184.
- Khotbiyah, F. (2021). *Peranan Dana Zakat Infaq Sedekah Dalam meningkatkan Pemberdayaan Usaha Ekonomi Mustahik (Studi Kasus Baznas Kabupaten Tuluagung)*. IAIN Tulungagung.
- Kurniawan, D. A., & Abidin, M. Z. (2019). Strategi Pengembangan Wisata Kampoeng Durian Desa Ngrogung Kecamatan Ngebel Ponorogo melalui Analisis Matrik IFAS Dan EFAS. *Jurnal Al Tijarah*, 5(2), 93–103. <https://ejournal.unida.gontor.ac.id/index.php/altijarah/article/view/3706>
- Lasmana, N. (2016). Wakaf dalam Tafsir Al-Manar (Penafsiran atas Surat al-Baqarah ayat 261-263 dan Ali 'Imran ayat 92). *Al-Tijary*, 1(2), 195–207. <https://doi.org/10.21093/at.v1i2.530>
- Lestari, C. (2019). OPTIMALISASI PENDAYAGUNAAN DANA INFAQ-SEDEKAH DALAM MENINGKATKAN PENDAPATAN PETANI DENGAN PROGRAM ALSINTAN (Studi Kasus Pada Desa Saleh Jaya Banyuasin Sumatera Selatan. *I-Finance: A Research Journal on Islamic Finance*, 4(2), 143–156. <https://doi.org/10.19109/ifinance.v4i2.2666>
- Malik Ibrahim, N. (2019). Strategi Fundraising Berbasis Media Sosial Di Baitul Maal Hidayatullah (BMH) Perwakilan Bengkulu. In *Skripsi*. file:///D:/BERKAS KULIAH/JJURNAL KE TIGA.pdf
- Manzilati, dr. A. (2017). *No Title Metodologi Penelitian Kualitatif: Paradigma, Metode, dan Aplikasi* (T. U. Press (ed.); Cetakan Pe). Universitas Brawijaya Press.
- Marinda, W. (2016). *Analisis Strategi Menghimpun Dana Zakat, Infaq, Sedekah Pada Rumah Zakat Cabang Palembang*. UIN Raden Fatah Palembang.
- Muin, R. (2011). *Manajemen Zakat* (H. H. Khaeriyah (ed.); cetakan 1). Alauddin Press.
- Nopiardo, W. (2018). Strategi Fundraising Dana Zakat Pada Baznas Kabupaten

- Tanah Datar. *Imara: JURNAL RISET EKONOMI ISLAM*, 1(1), 57.
<https://doi.org/10.31958/imara.v1i1.991>
- Nurhajizah, M. S. (2017). *Strategi Fundraising Badan Amil Zakat Nasional (BAZNAS) Pusat Melalui E-Commerce*.
- Nurjannah, D. (2020). Analisis Swot Sebagai Strategi. *Jurnal Perbankan Syariah*, 1(1), 97–112.
- Rachmasari, Y., Nulhaqim, S. A., & Apsari, N. c. (2016). *Strategi Fundraising: Konsep Dan Implementasi*.
<http://repository.unpad.ac.id/frontdoor/deliver/index/docId/200047/file/003+Buku+Strategi+Fundraising+Konsep+Dan+Implementasi.pdf>
- Rachmawati, I. N. (2007). Pengumpulan Data Dalam Penelitian Kualitatif: Wawancara. *Jurnal Keperawatan Indonesia*, 11(1), 35–40.
<https://doi.org/10.7454/jki.v11i1.184wawancara>. *Jurnal Keperawatan Indonesia*, 11(1), 35–40.
- Raco, J. (2018). *Metode penelitian kualitatif: jenis, karakteristik dan keunggulannya*. <https://doi.org/10.31219/osf.io/mfzuj>
- Rafiqi, I. (2019). Strategi Fundraising Zakat Infaq Shadaqah Di Laziznu Dan Lazizmu Kabupaten Pamekasan. *Ayan*, 8(5), 55.
- Rahmayati. (2015). Analisis SWOT dalam Menentukan Strategi Pemasaran Udang Beku PT. Mustika Mina Nusa Aurora Tarakan, Kalimantan Utara. *Jurnal Galung Tropika*, 4(1), 60–67.
<https://jurnalpertanianumpar.com/index.php/jgt/article/view/28>
- Ramadhan, A., & Sofiyah, F. R. (2008). Analisis SWOT sebagai landasan dalam menentukan strategi pemasaran (Studi McDonald 's Ring Road). *Sistem Informasi*, 1(2), 1–5.
- Reagen, M. R. (2018). *Dampak Penerapan Strategi Fundraising Terhadap Peningkatan Pengelolaan Dana Zakat (Studi Pada Dompot Dhuaqa Cabang Yogyakarta [Universitas Islam Indonesia Yogyakarta]*.
<https://dspace.uui.ac.id/handle/123456789/6416>
- Ridho, A. (2014). Zakat dalam Perspektif Ekonomi Islam. *Jurnal Al- 'Adl*, 7(1), 119–137.
- Ridwan, Murtadho. (2016). Analisis Model Fundraising Dan Distribusi Dana Zis Di Upz Desa Wonoketingal Karanganyar Demak. *Jurnal Penelitian*, 10(2), 295–321. <https://doi.org/10.21043/jupe.v10i2.1879>
- Ridwan, Murtaho. (2016). Analisis Model Fundraising dan Distribusi Dana ZIS di UPZ Desa Wonoketingal Karanglayar Demak. *Jurnal Penelitian*, 10.
- Rijali, A. (2019). Analisis Data Kualitatif. *Alhadharah: Jurnal Ilmu Dakwah*, 17(33), 81. <https://doi.org/10.18592/alhadharah.v17i33.2374>

- Rukajat, A. (2018). *Pendekatan Penelitian Kualitatif (Qualitative Research Approach)* (Cetakan Pe). Penerbit Deepublish.
- Saleh, S. (2017). Penerbit Pustaka Ramadhan, Bandung. *Analisis Data Kualitatif*, 180. <https://core.ac.uk/download/pdf/228075212.pdf>
- Setiawan, O. H. B. (2015). Infaq dalam Tafsir Al- Qur'an Surat Al-Baqarah Ayat 261. *Islamic Banking*, 1(1), 59–67.
- Setyaningsih, E. D. (2018). Analisis SWOT Implementasi Financial Technology Syariah pada PT Telkom Indonesia. *Syiar Iqtishadi : Journal of Islamic Economics, Finance and Banking*, 2(2), 73. <https://doi.org/10.35448/jiec.v2i2.4386>
- Siregar1, S. S. &, & Kholid, H. (2019). ANALISIS STRATEGI FUNDRAISING LEMBAGA AMIL ZAKAT MELALUI PLATFORM E-COMMERCE (Studi Komparatif ACT, Dompot Dhuafa, Rumah Zakat) Siti. *Al-Mizan*, 3(Agustus 2019), 1–130.
- Solihin, I. P., & Wibisono, M. B. (2017). Desain Kebijakan Sistem Informasi dan Teknologi Informasi Dengan Framework Zachman Pada Perguruan Tinggi Negeri Baru di Jakarta. *Jurnal RESTI (Rekayasa Sistem Dan Teknologi Informasi)*, 1(3), 266–276. <https://doi.org/10.29207/resti.v1i3.83>
- Sugiyono, P. D. (2018). *Metode Penelitian Kuantitatif, Kualitatif, dan R&D* (Cetakan ke). Alfabeta.
- Susanti, R. D. (2018). *Strategi Fundraising Dalam Meningkatkan Muzakki Pada Lembaga Amil Zakat Infaq Shadaqah nahdatul Ualama Lampung*. UIN Raden Intan Lampung.
- Syafiq, A. (n.d.). *Peningkatan Kesadaran Masyarakat Dalam Menunaikan Zakat, Infaq, Shadaqah*.
- Syariah, K. P., Muamalat, P. S., Syariah, F., Hukum, D. A. N., & Hidayatullah, U. I. N. S. (2010). *Kajian Strategi Fundraising Basis Provinsi Dki Jakarta Terhadap*.
- Trishartanto, P., Warsa, M. M., & Fathoni, A. (2018). Analisis EFAS-IFAS dikaitkan dengan Regulasi Industri Pengiriman via Airfreight pada PT. Angkasa Pura Logistik cabang Semarang. *Journal of Management*, 4(4), 22. <http://jurnal.unpand.ac.id/index.php/MS/article/view/1015>
- Ula, S. M. (n.d.). *Strategi Fundraising Dalam Upaya Meningkatkan Kesejahteraan Masyarakat Melalui Lembaga ZIS (Zakat, Infaq, Sedekah) dan Waqof*. 176120600010.
- Witjaksono, B. (2020). *Fundraising Wakaf Uang Melalui Perbankan Syariah* (cetakan 1). Loka Media.
- Yudhira, A. (2020). Analisis Efektivitas Penyaluran Dana Zakat, Infak Dan Sedekah Pada Yayasan Rumah Zakat. *Value*, 1(1), 1–15.

DAFTAR

L

A

M

P

I

R



N

Pengumpulan Data dan Pengolahan Data

Teknik pengumpulan data diperoleh dari data penelitian observasi, wawancara dan kuisioner. Untuk membuat Langkah awal analisis SWOT serta mengambil keputusan, Teknik pengumpulan data ini menggunakan pengumpulan data kuisioner sebanyak 5 sampel, yang membentuk dari masing – masing variable SWOT. Table dibawah ini adalah indikator yang diberikan kepada responden yang membentuk variable SWOT.

Tabel pernyataan kuisioner factor internal

No	Kekuatan	No	Kelemahan
S ₁	Lembaga memiliki legalitas	W ₁	Kurangnya program yang selaras dengan perusahaan
S ₂	Memiliki 3 divisi khusus fundraising	W ₂	Pemanfaatan social media sebagai media promosi
S ₃	Jumlah SDM memadai	W ₃	Tidak tercapainya target pengumpulan dana ZIS
S ₄	Memiliki donator tetap	W ₄	Kurangnya pemahaman muzakki menjadi layanan konsultasi online
S ₅	Transparansi laporan Lembaga ke instansi atau perusahaan	W ₅	Kurangnya daya Tarik gerai
S ₆	Konsultasi zakat melalui <i>whatsapp</i>	W ₆	Penyaluran dan penghimpunan bergantung pada perekonomian dan social pada masa tertentu
S ₇	Kerjasama dengan berbagai perusahaan dan komunitas	W ₇	Kurang efektifnya program – program untuk menunjukkan eksistensi Lembaga
S ₈	Pemberdayaan Mustahik	W ₈	Aplikasi yang selalu menggunakan jaringan koneksi internet
S ₉	Memiliki program unggulan, yaitu lapak berkah dan rumah singgah pasien		
S ₁₀	Membuka layanan gerai pada lokasi yang strategis		

Tabel pernyataan kuisioner factor external

No	Peluang	No	Ancaman
O ₁	Kota Makassar memiliki penduduk mayoritas muslim	T ₁	Banyaknya LAZ di Kota Makassar
O ₂	Perkembangan teknologi yang semakin pesat	T ₂	Kurangnya pengetahuan dan kesadaran masyarakat akan berzakat masih kurang
O ₃	Banyaknya media social digunakan oleh masyarakat	T ₃	Tingkat keercayaan masyarakat rendah terhadap lambaga IZI
O ₄	Adanya perguruan tinggi Islam di Kota Makassar	T ₄	Tidak semua darah memiliki koneksi internet yang baik.
		T ₅	Aturan pemerintah yang kurang efektif

Ket : pernyataan paada tblen diatas merupaka pernataan sebelu melakukan perhitungan uji validitas dan reabilitas data

Uji validitas dan Reabilitas

Uji validitas yaitu untuk menentukan apakah data resonden dinyatakan valid atau tidak valid, sedangkan reabilitas dengan jumlah sampel 5, nilai r table sebesar 0,873. Rumus menghitung r table = $\sqrt{N-2}$ dengan N jumlah sampel, maka r table = $\sqrt{5-2} = 1.73$. Dilihat dari r table dengan taraf signifikan 5%, maka r table – 0,873

1. Uji validitas

	Scale Mean if Item Deleted	Scale Variance if Item Deleted	Corrected Item-Total Correlation	Cronbach's Alpha if Item Deleted
S1	32.40	72.800	.974	.986
S2	32.80	72.700	.936	.987
S3	32.80	82.200	.977	.990
S4	32.60	69.300	.945	.989

S5	32.60	76.300	.966	.986
S6	32.60	76.300	.966	.986
S7	32.60	76.300	.966	.986
S8	32.40	72.800	.974	.986
S9	32.40	72.800	.974	.986
S10	32.60	76.300	.966	.986
W1	21.80	33.200	.788	.966
W2	21.20	28.700	.988	.955
W3	22.40	31.300	.939	.958
W4	21.80	32.700	.847	.963
W5	22.20	28.700	.988	.955
W6	22.00	30.500	.905	.960
W7	22.00	35.500	.653	.973
W8	21.60	34.800	.990	.962
O1	10.60	4.800	.919	.938
O2	10.40	3.800	.983	.947
O3	10.80	6.200	.990	.944
O4	10.80	6.200	.990	.944
T1	9.60	4.800	.771	.861
T2	10.80	6.200	.852	.817
T3	10.00	6.000	.732	.844
T4	10.60	7.300	.910	.840
T5	10.20	7.700	.559	.883

Tabel diatas adalah tabel yang diinput langsung dari SPSS yang Merupakan hasil dari uji validitas. Suatu item pertanyaan dinyatakan valid jika r hitung $>$ r table, maka rangkuman hasil uji validitas dari variable Corrected Item-Total Correlation tersebut dapat dilihat sebagai berikut

No soal pertanyaaan	R hitung	R tabel	Keterangan
S1	.974	0,873	Valid
S2	.936	0,873	Valid
S3	.977	0,873	Valid
S4	.945	0,873	Valid
S5	.966	0,873	Valid
S6	.966	0,873	Valid

S7	.966	0,873	Valid
S8	.974	0,873	Valid
S9	.974	0,873	Valid
S10	.966	0,873	Valid
W1	.788	0,873	Tidak Valid
W2	.988	0,873	Valid
W3	.939	0,873	Valid
W4	.847	0,873	Valid
W5	.988	0,873	Valid
W6	.905	0,873	Valid
W7	.653	0,873	Tidak Valid
W8	.990	0,873	Valid
O1	.919	0,873	Valid
O2	.983	0,873	Valid
O3	.990	0,873	Valid
O4	.990	0,873	Valid
T1	.771	0,873	Tidak Valid
T2	.852	0,873	Valid
T3	.732	0,873	Tidak Valid
T4	.910	0,873	Valid
T5	.559	0,873	Tidak Valid

Dilihat dari table diatas ada beberapa pertanyaan yang tidak valid, yaitu soal no W1,W7,T1,T3,dan T5. Maka, 5 pertanyaan tersebut tidak dapat digunakan lagi ke perhitungan selanjutnya karena dinyatakan tidak valid.

2. Uji Reabilitas

Berikut di bawah hasil uji reabilitas dengan menggunakan software SPSS

Dari tabel tersebut diatas dapat di simpulkan bahwa uji reliabilitas diperoleh nilai Cronbach's Alpha sebesar .753 atau 75.3%. Menurut kriteria Nunnally, apabila nilai Cronbach's Alpha lebih besar dari 60%, maka kuesioner atau indikator tersebut dinyatakan reliabel. Sehingga, tabel diatas menunjukkan bahwa nilai Cronbach's Alpha sebesar $75.3\% > 60\%$ dinyatakan reliabel.

Hasil kuisisioner

strenght	1	2	3	4	5		bobot	rating	skor
1	0	0	3	0	2	19	0.06	4	0.24
2	0	1	2	1	1	17	0.06	3	0.19
3	0	0	3	2	0	17	0.06	3	0.19
4	0	1	2	0	2	18	0.06	4	0.21
5	0	0	3	1	1	18	0.06	4	0.21
6	0	0	3	1	1	18	0.06	4	0.21
7	0	1	2	1	1	17	0.06	3	0.19
8	0	0	3	0	2	19	0.06	4	0.24
9	0	0	3	0	2	19	0.06	4	0.24
10	0	0	3	1	1	18	0.06	4	0.21
total							0.59		2.13
weakness									
1	0	1	2	2	0	16	0.05	3	0.17
2	0	0	3	0	2	19	0.06	4	0.24
3	0	3	1	1	0	13	0.04	3	0.11
4	0	1	2	2	0	16	0.05	3	0.17
5	0	3	0	2	0	14	0.05	3	0.13
6	0	2	1	2	0	15	0.05	3	0.15
7	0	1	3	1	0	15	0.05	3	0.15
8	0	0	3	2	0	17	0.06	3	0.19
total						305	1.59		1.30
opportunity									
1	0	0	3	1	1	18	0.13	4	0.48
2	0	0	3	0	2	19	0.14	4	0.53
3	0	0	3	2	0	17	0.13	3	0.43
4	0	0	3	2	0	17	0.13	3	0.43
total									1.87
threats									
1	0	1	3	0	1	16	0.12	3	0.38
2	1	3	1	0	0	10	0.07	2	0.15
3	0	2	2	1	0	14	0.10	3	0.29
4	0	4	1	0	0	11	0.08	2	0.18
5	0	2	3	0	0	13	0.10	3	0.25
total						135	1.00		1.25



**KEPUTUSAN DEKAN FAKULTAS EKONOMI DAN BISNIS ISLAM
UIN ALAUDDIN MAKASSAR
Nomor : 1608 Tahun 2021**

**T E N T A N G
PEMBIMBING DALAM PENELITIAN DAN PENYUSUNAN SKRIPSI MAHASISWA JURUSAN EKONOMI ISLAM
FAKULTAS EKONOMI DAN BISNIS ISLAM UIN ALAUDDIN MAKASSAR
DENGAN RAHMAT TUHAN YANG MAHA ESA**

Dekan Fakultas Ekonomi dan Bisnis Islam UIN Alauddin Makassar setelah :

- Membaca** : Surat Permohonan Mahasiswa Fakultas Ekonomi dan Bisnis Islam UIN Alauddin Makassar, Nuraliyah Rasyidah Hasyim, Nim: 90100117055 tertanggal 18 Februari 2021 untuk mendapatkan Pembimbing Skripsi dengan Judul: "Strategi Fundraising dalam meningkatkan perolehan dana zakat, infaq, sedekah (studi kasus pada IZI kota Makassar) "
- Menimbang** : a. Bahwa untuk membantu penelitian dan penyusunan skripsi mahasiswa tersebut, dipandang perlu untuk menetapkan pembimbing/ pembantu pembimbing penyusunan skripsi mahasiswa tersebut diatas.
- b. Bahwa mereka yang ditetapkan dalam surat keputusan dipandang cakap dan memenuhi syarat untuk diserahi tugas sebagai pembimbing/pembantu pembimbing menyusun skripsi mahasiswa tersebut diatas
- Mengingat** : 1. Undang-Undang Nomor 20 Tahun 2003 tentang Sistem Pendidikan Nasional;
2. Undang-undang Nomor 12 Tahun 2012 tentang Pendidikan Tinggi;
3. Peraturan Pemerintah Nomor 12 Tahun 2010 yang disempurnakan dengan Peraturan Pemerintah Nomor 66 Tahun 2010
4. Keputusan Presiden RI. Nomor 57 Tahun 2005 tentang Perubahan Status Institute Agama Islam Negeri Alauddin Makassar menjadi Universitas Islam Negeri Alauddin Makassar;
5. Keputusan Menteri Agama RI. Nomor 2 Tahun 2006 tentang Mekanisme Pelaksanaan Pembayaran atas Bahan Anggaran Pendapatan Dan Belanja Negara di Lingkungan Kementerian Agama.
6. Peraturan Menteri Agama RI Nomor 25 Tahun 2013 dan Peraturan Menteri Agama Nomor 85 Tahun 2013 Tentang Organisasi dan Tata Kerja UIN Alauddin Makassar.
7. Keputusan Menteri Agama RI Nomor 93 Tahun 2007 tentang Statuta UIN Alauddin Makassar.

M E M U T U S K A N

- Pertama** : Mengangkat / Menunjuk Saudara :
1. Akramunnas, S.E.M.M.
2. A. Syathir Sofyan, SE.I.,M.E.
- Kedua** : Tugas Pembimbing/ Pembantu Pembimbing dalam Penelitian dan Penyusunan Skripsi Mahasiswa adalah memeriksa draft skripsi dan naskah skripsi, memberi bimbingan, petunjuk-petunjuk, perbaikan mengenai materi, metode, bahasa dan kemampuan menguasai masalah.
- Ketiga** : Segala biaya yang timbul akibat dikeluarkannya surat keputusan ini dibebankan pada anggaran belanja Fakultas Ekonomi Dan Bisnis Islam UIN Alauddin Makassar.
- Keempat** : Surat Keputusan ini mulai berlaku sejak tanggal ditetapkan dan apabila dikemudian hari terdapat kekeliruan didalamnya akan diperbaiki sebagaimana mestinya.
- Kelima** : Surat Keputusan ini disampaikan kepada masing-masing yang bersangkutan untuk diketahui dan dilaksanakan dengan penuh tanggungjawab.

Ditetapkan di : Samata-Gowa
Pada tanggal : 8 Oktober 2021



Prof. Dr. H. Bustani Ilyas, M.Ag
NIP. 19661130 199303 1 003



KEPUTUSAN DEKAN FAKULTAS EKONOMI DAN BISNIS ISLAM UIN ALAUDDIN MAKASSAR
NOMOR : 2821 TAHUN 2021

TENTANG

PANITIA DAN TIM PENGUJI SEMINAR PROPOSAL PENELITIAN DAN PENYUSUNAN SKRIPSI MAHASISWA
A.n.Nuralliyah Rasyidah Hasyim, NIM : 90100117055
JURUSANEKONOMI ISLAM FAKULTAS EKONOMI DAN BISNIS ISLAM UIN ALAUDDIN MAKASSAR
DENGAN RAHMAT TUHAN YANG MAHA ESA
DEKAN FAKULTAS EKONOMI DAN BISNIS ISLAM UIN ALAUDDIN MAKASSAR

- Membaca : Surat Permohonan Mahasiswa Fakultas Ekonomi dan Bisnis Islam UIN Alauddin Makassar, Nama **Nuralliyah Rasyidah Hasyim**, NIM: **90100117055** tertanggal 22 Oktober 2021 untuk melaksanakan Seminar Proposal Skripsi dengan Judul: **"Strategi Fundraising Dalam Meningkatkan Dana Perolehan Zis Dalam Lembaga Amil Zakat (Studi Kasus IZI Cabang Sulawesi Selatan)"**.
- Menimbang : a. Bahwa untuk pelaksanaan dan kelancaran seminar proposal penelitian, perlu dibentuk panitia dan tim penguji seminar proposal penelitian dan penyusunan skripsi
b. Bahwa mereka yang ditetapkan dalam surat keputusan ini dipandang cakap dan memenuhi syarat untuk diserahi tugas sebagai pembimbing dan penguji penyusunan skripsi mahasiswa tersebut diatas.
c. Pembimbing dan penguji penyusunan skripsi mahasiswa tersebut diatas.
- Mengingat : 1. Undang-undang No. 20 Tahun 2003 tentang Sistem Pendidikan Nasional;
2. Undang-undang No. 12 Tahun 2012 tentang Pendidikan Tinggi;
3. Peraturan Pemerintah Nomor 12 Tahun 2010 yang disempurnakan dengan Peraturan Pemerintah No. 66 Tahun 2010;
4. Keputusan Presiden Nomor 57 Tahun 2005 tentang Perubahan Institut Agama Islam Negeri Alauddin menjadi Universitas Islam Negeri Alauddin Makassar;
5. Keputusan Menteri Agama RI Nomor 2 Tahun 2006 tentang Mekanisme Pelaksanaan Pembayaran atas Bahan Anggaran Pendapatan dan Belanja Negara di Lingkungan Kementerian Agama;
6. Peraturan Menteri Agama RI. No. 25 Tahun 2013 dan Peraturan Menteri Agama R.I. No 85 Tahun 2013 tentang Organisasi dan Tata Kerja UIN Alauddin Makassar;
7. Keputusan Menteri Agama RI. Nomor 93 Tahun 2007 tentang Statuta UIN Alauddin Makassar.

MEMUTUSKAN

- Menetapkan : 1. Membentuk Panitia dan Tim Penguji Seminar Proposal penelitian dan penyusunan skripsi, Jurusan **EKONOMI ISLAM** Fakultas Ekonomi dan Bisnis Islam UIN Alauddin Makassar dengan komposisi :
- Ketua** : Dr. Muh. Wahyuddin Abdullah, SE., M.Si., Ak.
Sekretaris : Ayu Ruqayyah Yunus, S.EI.M.E.K.
Pembimbing I : Akramunnas, SE., MM.
Pembimbing II : A. Syathir Sofyan, S.E.I., M.E.
Penguji I : Prof. Dr. H. Muslimin Kara, M.Ag.
Penguji II : Dr. Ir. Idris Parakkasi, MM.
Pelaksana : Nuraeni Hafid
2. Panitia bertugas melaksanakan seminar proposal skripsi, memberi bimbingan, petunjuk-petunjuk, perbaikan mengenai materi, metode, bahasa dan dan kemampuan menguasai masalah penyusunan skripsi
3. Surat Keputusan ini mulai berlaku sejak tanggal ditetapkan dan apabila dikemudian hari terdapat kekeliruan didalamnya akan diperbaiki sebagaimana mestinya
4. Apabila dikemudian hari ternyata terdapat kekeliruan dalam surat keputusan ini akan diubah dan diperbaiki sebagaimana mestinya

Surat Keputusan ini disampaikan kepada yang bersangkutan untuk diketahui dan dilaksanakan dengan penuh tanggungjawab.

Ditetapkan di : Samata-Gowa
Pada tanggal : 3 November 2021

Dekan
Fakultas Ekonomi dan Bisnis Islam

Prof. Dr. H. Abusani Ilyas, M.Ag.
NIP. 19661130 199303 1 003

PEMRAKARSA (FAHRUNNISA)	KEPALA TATA USAHA (HJ. NURMIATI, S.E., MM)



**KEPUTUSAN DEKAN FAKULTAS EKONOMI DAN BISNIS ISLAM
UIN ALAUDDIN MAKASSAR
NOMOR : 2965 TAHUN 2021**

TENTANG

**PANITIA DAN TIM PENGUJI KOMPREHENSIF
JURUSAN EKONOMI ISLAM FAKULTAS EKONOMI DAN BISNIS ISLAM**

DEKAN FAKULTAS EKONOMI DAN BISNIS ISLAM UIN ALAUDDIN MAKASSAR

- Membaca : Surat permohonan Ujian Komprehensif **Nuraliyah Rasyidah Hasyim** : NIM: 90100117055
- Menimbang : Bahwa untuk pelaksanaan dan kelancaran ujian komprehensif perlu dibentuk Panitia dan Tim Penguji
- Mengingat : 1. Undang-undang No. 20 Tahun 2003 tentang Sistem Pendidikan Nasional;
2. Undang-undang No. 12 Tahun 2012 tentang Pendidikan Tinggi;
3. Peraturan Pemerintah Nomor 12 Tahun 2010 yang disempurnakan dengan Peraturan Pemerintah No. 66 Tahun 2010;
4. Keputusan Presiden Nomor 57 Tahun 2005 tentang Perubahan Institut Agama Islam Negeri Alauddin menjadi Universitas Islam Negeri Alauddin Makassar;
5. Keputusan Menteri Agama RI Nomor 2 Tahun 2006 tentang Mekanisme Pelaksanaan Pembayaran atas Bahan Anggaran Pendapatan dan Belanja Negara di Lingkungan Kementerian Agama;
6. Peraturan Menteri Agama RI. No. 25 Tahun 2013 dan Peraturan Menteri Agama R.I. No 85 Tahun 2013 tentang Organisasi dan Tata Kerja UIN Alauddin Makassar;
7. Keputusan Menteri Agama RI. Nomor 93 Tahun 2007 tentang Statuta UIN Alauddin Makassar;

MEMUTUSKAN

- Menetapkan : 1. Membentuk Panitia dan Tim Penguji Komprehensif, Jurusan **EKONOMI ISLAM** Fakultas Ekonomi dan Bisnis Islam UIN Alauddin Makassar dengan komposisi:
- | | |
|---|--|
| Ketua | : Dr. Muh. Wahyuddin Abdullah, SE., M.Si., Ak. |
| Sekretaris | : Ayu Ruqayyah Yunus, S.Ei, M.Ek |
| Penguji Dirasah Islamiyah | : Prof. Dr. H. Abustani Ilyas, M.Ag. |
| Penguji Dasar Ekonomi Islam | : Akramunnas, SE., M.Si. |
| Penguji Lembaga Keuangan Syariah | : Dr. Ir. H. Idris Parakasi, MM |
| Pelaksana | : Ainul Nurul Islami, SE |
2. Panitia bertugas melaksanakan ujian
3. Biaya pelaksanaan ujian dibebankan kepada anggaran Fakultas Ekonomi dan Bisnis Islam UIN Alauddin Makassar.
4. Panitia dianggap bubar setelah menyelesaikan tugasnya.
5. Apabila dikemudian hari ternyata terdapat kekeliruan dalam surat keputusan ini akan diubah dan diperbaiki sebagaimana mestinya.

Surat keputusan ini disampaikan kepada yang bersangkutan untuk diketahui dan dilaksanakan dengan penuh rasa tanggung jawab.

Ditetapkan di : Samata-Gowa
Pada tanggal : 16 November 2021

Kuasa Dekan

Nomor : 4601/EB.1/Kp.07/11/2021

Tanggal : 12 November 2021

Wakil Dekan Bidang Adm. Umum, Perencanaan dan Keuangan



Dr. Hj. Rahmawati Muin HS., S.Ag., M.Ag.
NIP. 19760701 200212 2 001

Tembusan :

1. Rektor UIN Alauddin Makassar di Samata-Gowa
2. Para Dekan dalam Lingkup UIN Alauddin Makassar di Makassar
3. Asip

PEMRAKARSA (SITI RIFQAH WIRANTI)	KEPALA TATA USAHA (HJ. NURMIATI, S.E.,MM)



KEPUTUSAN DEKAN FAKULTAS EKONOMI DAN BISNIS ISLAM UIN ALAUDDIN MAKASSAR
NOMOR : 2036 TAHUN 2022

TENTANG

PANITIA DAN TIM PENGUJI SEMINAR HASIL PENELITIAN DAN PENYUSUNAN SKRIPSI MAHASISWA
A.n. Nurallyah Rasyidah, NIM : 90100117055

JURUSAN EKONOMI ISLAM FAKULTAS EKONOMI DAN BISNIS ISLAM UIN ALAUDDIN MAKASSAR

DENGAN RAHMAT TUHAN YANG MAHA ESA

DEKAN FAKULTAS EKONOMI DAN BISNIS ISLAM UIN ALAUDDIN MAKASSAR

- Membaca : Surat Permohonan Mahasiswa Fakultas Ekonomi dan Bisnis Islam UIN Alauddin Makassar, **Nurallyah Rasyidah, NIM: 90100117055** untuk melaksanakan seminar hasil.
- Menimbang : Bahwa untuk pelaksanaan dan kelancaran seminar draft/hasil, perlu dibentuk panitia dan tim penguji seminar hasil dan penyusunan skripsi
- Mengingat : 1. Undang-undang No. 20 Tahun 2003 tentang Sistem Pendidikan Nasional;
2. Undang-undang No. 12 Tahun 2012 tentang Pendidikan Tinggi;
3. Peraturan Pemerintah Nomor 12 Tahun 2010 yang disempurnakan dengan Peraturan Pemerintah No. 66 Tahun 2010;
4. Keputusan Presiden Nomor 57 Tahun 2005 tentang Perubahan Institut Agama Islam Negeri Alauddin menjadi Universitas Islam Negeri Alauddin Makassar;
5. Keputusan Menteri Agama RI Nomor 2 Tahun 2006 tentang Mekanisme Pelaksanaan Pembayaran atas Bahan Anggaran Pendapatan dan Belanja Negara di Lingkungan Kementerian Agama;
6. Peraturan Menteri Agama RI No. 25 Tahun 2013 dan Peraturan Menteri Agama R.I. No 85 Tahun 2013 tentang Organisasi dan Tata Kerja UIN Alauddin Makassar;
7. Keputusan Menteri Agama RI Nomor 93 Tahun 2007 tentang Statuta UIN Alauddin Makassar;

MEMUTUSKAN

- Menetapkan
Pertama : Membentuk Panitia dan Tim Penguji Seminar hasil, Jurusan **EKONOMI ISLAM** Fakultas Ekonomi dan Bisnis Islam UIN Alauddin Makassar dengan komposisi :

Ketua : Prof. Dr. H. Abustani Ilyas, M.Ag.
Sekretaris : Dr. Amiruddin K. M.El.
Pembimbing : Akramunnas, SE., MM.
Pembimbing II : A. Syathir Sofyan, S.E.I., M.E.
Penguji I : Prof. Dr. H. Muslimin Kara, M.Ag.
Penguji II : Dr. Ir. H. Idris Parakkasi, MM.
Pelaksana : Muh. Irfan Mas'ud

1. Panitia bertugas melaksanakan seminar hasil, memberi bimbingan, petunjuk-petunjuk, perbaikan mengenai materi, metode, bahasa dan dan kemampuan menguasai masalah penyusunan skripsi;
2. Biaya pelaksanaan seminar hasil penelitian dibebankan kepada anggaran Fakultas Ekonomi dan Bisnis Islam UIN Alauddin Makassar;
3. Apabila dikemudian hari ternyata terdapat kekeliruan dalam surat keputusan ini akan diubah dan diperbaiki sebagaimana mestinya.

- Kedua : 1. Panitia bertugas melaksanakan seminar hasil, memberi bimbingan, petunjuk-petunjuk, perbaikan mengenai materi, metode, bahasa;
2. Surat Keputusan ini disampaikan kepada yang bersangkutan untuk diketahui dan dilaksanakan dengan penuh tanggungjawab.

Ditetapkan di : Samata-Gowa
Pada tanggal : 26 Juli 2022



Tembusan :

1. Rektor UIN Alauddin Makassar di Samata-Gowa
2. Para Dosen di Fakultas Ekonomi dan Bisnis Islam
3. Arsip

PEMRAKARSA (Fakhrunnisa, SE)	KEPALA TATA USAHA (Hj. Nurmiati, S.E., M.M)
---------------------------------	--



KEPUTUSAN DEKAN FAKULTAS EKONOMI DAN BISNIS ISLAM
UIN ALAUDDIN MAKASSAR
NOMOR : 2366 TAHUN 2022

TENTANG

PANITIA DAN TIM PENGUJI MUNAQASYAH
JURUSAN EKONOMI ISLAM FAKULTAS EKONOMI DAN BISNIS ISLAM
DENGAN RAHMAT TUHAN YANG MAHA KUASA
DEKAN FAKULTAS EKONOMI DAN BISNIS ISLAM UIN ALAUDDIN MAKASSAR

- Membaca : Surat permohonan : Nurallyah Rasyidah
NIM : 90100117055
Tanggal : 12 Agustus 2022
Mahasiswa Jurusan : EKONOMI ISLAM
Untuk Ujian Skripsi/ Munaqasyah yang berjudul "STRATEGI FUNDRAISING DALAM MENINGKATKAN DANA PEROLEHAN ZIS DALAM LEMBAGA AMIL ZAKAT (Studi Kasus IZI Cabang Sulawesi Selatan)"
- Menimbang : 1. Bahwa saudara tersebut diatas telah memenuhi persyaratan Ujian Skripsi/ Munaqasyah
2. Bahwa untuk pelaksanaan dan kelancaran ujian/ Munaqasyah perlu dibentuk panitia ujian.
- Mengingat : 1. Undang-undang No. 20 Tahun 2003 tentang Sistem Pendidikan Nasional;
2. Peraturan Pemerintah Nomor 60 Tahun 1999 tentang Pendidikan Tinggi;
3. Keputusan Presiden Nomor 57 Tahun 2005 tentang Perubahan IAIN Alauddin menjadi UIN Alauddin Makassar;
4. Keputusan Menteri Agama RI Nomor 2 Tahun 2006 tentang Mekanisme Pelaksanaan Pembayaran atas Bahan Anggaran Pendapatan dan Belanja Negara di Lingkungan Kementerian Agama;
5. Keputusan Menteri Agama RI. No. 5 Tahun 2006 tentang Organisasi dan Tata Kerja UIN Alauddin Makassar;
6. Keputusan Menteri Agama RI. Nomor 93 Tahun 2007 tentang Statuta UIN Alauddin Makassar;
7. Keputusan Menteri Keuangan No.330/05/2008 tentang penetapan UIN Alauddin Makassar pada Departemen Agama sebagai Instansi Pemerintah yang menerapkan pengelolaan Badan Layanan Umum (BLU).
8. Surat Keputusan Rektor UIN Alauddin Nomor 241 B Tahun 2010 Tentang Pedoman Edukasi UIN Alauddin;

MEMUTUSKAN

- Menetapkan : 1. Membentuk Panitia Ujian Skripsi/ Munaqasyah Fakultas Ekonomi dan Bisnis Islam UIN Alauddin Makassar dengan komposisi :
- Ketua : Prof. Dr. H. Abustani Ilyas, M.Ag.
Sekertaris : Dr. Amiruddin K. M.El.
Penguji I : Prof. Dr. H. Muslimin Kara, M.Ag.
Penguji II : Dr. Ir. H. Idris Parakkasi, MM.
Pembimbing I : Akramunnas, SE., MM.
Pembimbing II : A. Syathir Sofyan, S.E.I., M.E.
Pelaksana : Muh. Irfan Mas'ud
2. Panitia bertugas melaksanakan ujian Skripsi/Munaqasyah bagi saudara yang namanya tersebut diatas.
3. Biaya pelaksanaan ujian dibebankan kepada anggaran Fakultas Ekonomi dan Bisnis Islam UIN Alauddin Makassar.
4. Apabila dikemudian hari ternyata terdapat kekeliruan dalam surat keputusan ini akan diubah dan diperbaiki sebagaimana mestinya.

Keputusan ini disampaikan kepada yang bersangkutan untuk diketahui dan dilaksanakan dengan penuh rasa tanggung jawab.

Ditetapkan di : Samata-Gowa
Pada tanggal : 15 Agustus 2022

Dekan

ABUSTANI ILYAS

PEMERAKASA (FAXHRUNNISA)	KEPALA TATA USAHA (H. NURMIATI, S.E., MM)

DAFTAR RIWAYAT HIDUP



Nuraliyah Rasyidah Hasyim merupakan anak kedua dari enam bersaudara dari pasangan Hasyim dan Jumatini yang lahir pada 15 September 1999. Penulis memulai jejak pendidikannya pada tingkat sekolah dasar 11 Sidenreng Rappang. Kemudian melanjutkan Pendidikan ke jenjang Sekolah Menengah Pertama di SMP 13 Makassar di tahun 2011 – 2014. Setelah lulus, penulis memasuki tingkat Pendidikan menengah atas di MAN 2 Model Makassar dengan mengambil jurusan Matematika Ilmu Alam pada tahun 2014 – 2017. Pada jenjang perkuliahan penulis memutuskan untuk masuk pada Program Studi Ekonomi Islam, Fakultas Ekonomi dan Bisnis Islam. Universitas Islam Negeri Alauddin Makassar pada tahun 2017 dan berhasil menyelesaikan Pendidikan strata 1 pada tahun 2022.

Penulis merupakan seseorang yang aktif dalam kegiatan berorganisasi diluar kampus, FOSMA(Forum Organisasi Mahasiswa) 165 Sulawesi Selatan. Meski penulis telah menyelesaikan Pendidikan strata 1 dengan berbagai pencapaian yang aada, penulis akan selalu berusaha untuk meningkatkan kualitas keilmuan dan potensi diri dimanapun dan kapanpun. Masih banyak cita – cita yang masih dalam proses untuk dapat diraih oleh penulis melalui berbagai usaha dan doa, olehnya itu penulis juga sangat membutuhkan dukungan orang tua dan teman – teman sekalian agar dapat menggapai itu semua. *Aamiin Yarobbalalamin.*