

**PENGARUH VARIABEL OTONOMI DAERAH TERHADAP  
PERTUMBUHAN EKONOMI KABUPATEN/KOTA  
DI PROVINSI SULAWESI SELATAN**



Diajukan untuk Memenuhi Salah Satu Syarat Guna Memperoleh Gelar Sarjana  
Ekonomi (SE) Jurusan Ilmu Ekonomi Fakultas Ekonomi dan Bisnis Islam  
Universitas Islam Negeri Alauddin Makassar

**Oleh:**

**NURUL ISLAMI TAUFIK**  
**90300118003**

**ILMU EKONOMI**  
**FAKULTAS EKONOMI DAN BISNIS ISLAM**  
**UNIVERSITAS ISLAM NEGERI ALAUDDIN MAKASSAR**  
**2022**

## PERNYATAAN KEASLIAN SKRIPSI

Mahasiswa yang bertanda tangan di bawah ini:

Nama : Nurul Islami Taufik  
Nim : 90300118003  
Tempat/Tgl. Lahir : Langnga, 11 Agustus 2000  
Jur/Prodi/Konsentrasi : Ilmu Ekonomi  
Fakultas/Program : Ekonomi dan Bisnis Islam  
Alamat : Langnga, Kec. Mattiro Sompe, Kab. Pinrang  
Judul : Pengaruh Variabel Otonomi Daerah Terhadap  
Pertumbuhan Ekonomi Kabupaten/Kota di Provinsi  
Sulawesi Selatan

Menyatakan dengan sesungguhnya dan penuh kesadaran bahwa skripsi ini benar adalah hasil karya sendiri. Jika di kemudian hari terbukti bahwa ini merupakan duplikat, tiruan, plagiat, atau dibuat oleh orang lain, sebagian atau seluruhnya, maka skripsi dan gelar yang diperoleh karenyabatal demi hukum.

UNIVERSITAS ISLAM NEGERI  
ALAUDDIN  
MAKASSAR

Samata-Gowa,  
Penyusun,



Nurul Islami Taufik

NIM. 90300118003



KEMENTERIAN AGAMA RI  
UNIVERSITAS ISLAM NEGERI ALAUDDIN MAKASSAR  
FAKULTAS EKONOMI DAN BISNIS ISLAM

Kampus I: Jl. St. Alauddin No. 63 Makassar Tlp. (0411) 864924 Fax: 864923  
Kampus II: Jl. H. M. Yasin Limpo No. 36 Samata Sungguminasa-Gowa Tlp. (0411) 841879 Fax: 8221400

**PENGESAHAN SKRIPSI**

Skripsi yang berjudul “**Pengaruh Variabel Otonomi Daerah Terhadap Pertumbuhan Ekonomi Kabupaten/Kota di Provinsi Sulawesi Selatan**” yang disusun oleh **Nurul Islami Taufik 90300118003**, mahasiswa Jurusan Ilmu Ekonomi pada Fakultas Ekonomi Dan Bisnis Islam, Universitas Islam Negeri Alauddin Makassar, telah diuji dan dipertahankan dalam sidang munaqasyah yang diselenggarakan pada tanggal 10 Agustus 2022 dan dinyatakan telah dapat diterima sebagai salah satu syarat untuk memperoleh gelar sarjana ekonomi pada Fakultas Ekonomi dan Bisnis Islam.

Samata-Gowa, 16 Agustus 2022

**DEWAN PENGUJI**

Ketua	: Prof. Dr. H. Abustani Ilyas, M.Ag.	(.....)
Sekretaris	: Dr. Hj. Rahmawati Muin, M.Ag.	(.....)
Penguji I	: Dr. Sudirman, SE., M.Si.	(.....)
Penguji II	: Abdul Rahman, S.Pd., M.Si.	(.....)
Pembimbing I	: Prof. Dr. H. Muslimin Kara, M.Ag.	(.....)
Pembimbing II	: Bahrul Ulum Rusydi, SE., M.Sc.	(.....)



Diketahui Oleh:  
Dekan Fakultas Ekonomi dan Bisnis Islam  
UNIN Alauddin Makassar

**Prof. Dr. H. Abustani Ilyas, M.Ag.**  
NIP.19661130 199303 1 003



KEMENTERIAN AGAMA RI  
UNIVERSITAS ISLAM NEGERI ALAUDDIN MAKASSAR  
FAKULTAS EKONOMI DAN BISNIS ISLAM

Kampus I: Jl. St. Alauddin No. 63 Makassar Tlp. (0411)864924 Fax. 864923  
Kampus II: Jl. H. M. Yasin Limpo No. 36 Samata Sungguminasa-Gowa Tlp. (0411) 841879 Fax.8221400

PERSETUJUAN PEMBIMBING DAN PENGUJI

Pembimbing penulisan skripsi Saudari **Nurul Islami Taufik 90300118003** mahasiswa Jurusan Ilmu Ekonomi pada Fakultas Ekonomi Dan Bisnis Islam, Universitas Islam Negeri Alauddin Makassar. Setelah dengan seksama meneliti dan mengoreksi skripsi yang berjudul "**Pengaruh Variabel Otonomi Daerah Terhadap Pertumbuhan Ekonomi Kabupaten/Kota di Provinsi Sulawesi Selatan**" memandang bahwa skripsi tersebut telah memenuhi syarat-syarat ilmiah dan dapat disetujui untuk diseminarkan pada ujian **MUNAQASYAH**.

Demikian persetujuan ini diberikan untuk diproses lebih lanjut.

Samata-Gowa, 27 Juli 2022

**DOSEN PENGUJI DAN PEMBIMBING**

Penguji I : Dr. Sudirman, SE., M.Si.

()

Penguji II : Abdul Rahman, S.Pd., M.Si.

()

Pembimbing I : Prof. Dr. H. Muslimin Kara, M.Ag.

()

Pembimbing II : Bahrul Ulum Rusydi, SE., M.Sc.

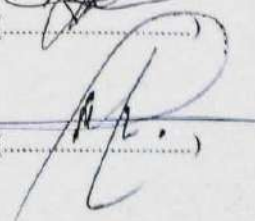
()

## KATA PENGANTAR

*Assalamu Alaikum Warahmatullahi Wabarakatuh.*

Puji syukur penyusun panjatkan kehadiran Allah swt, karena rahmat keinginan dan hidayah-Nya sehingga penyusun dapat menyelesaikan skripsi ini. Shalawat beserta salam tak lupa penyusun curahkan kepada junjungan Nabi Besar Muhammad saw yang telah membawa umatnya dari alam yang berliku-liku menuju jalan yang lurus, aman dan sejahtera. Dengan izin dan kehendak Allah swt skripsi sebagai salah satu persyaratan untuk menyelesaikan Program Sarjana (S1) Jurusan Ilmu Ekonomi Fakultas Ekonomi dan Bisnis Islam Universitas Islam Negeri Alauddin Makassar Skripsi ini berjudul **“Pengaruh Variabel Otonomi Daerah Terhadap Pertumbuhan Ekonomi Kabupaten/Kota Di Provinsi Sulawesi Selatan”** telah diselesaikan dengan waktu yang direncanakan. Penyusunan skripsi ini terselesaikan dengan adanya kerjasama, bantuan, arahan, bimbingan serta petunjuk dari berbagai pihak yang terlibat secara langsung maupun tidak langsung. Terutama kepada kedua orang tua penulis yaitu : Ayahanda Taufik dan Ibunda Rahima yang paling berjasa atas apa yang sampai saat ini saya capai telah mendidik saya, membesarkan saya dengan penuh kasih sayang dan terus memberikan doanya. Karena itu, pada kesempatan ini penyusun ingin menyampaikan rasa terima kasih atas sumbangsih pemikiran, waktu, dan tenaga serta bantuan moril dan materil khususnya kepada:

1. Prof. H. Hamdan, M.A.,Ph.D sebagai Rektor UIN Alauddin Makassar dan para wakil Rektor serta seluruh staf dan jajarannya.
2. Prof. Dr. H. Abustani Ilyas, M.Ag selaku Dekan Fakultas Ekonomi dan Bisnis Islam UIN Alauddin Makassar.

3. Dr. Hasbiullah SE., M.Si selaku Ketua dan Dr. Baso Iwang, SE., M.Si.,Ph.D selaku Sekretaris Jurusan Ilmu Ekonomi Fakultas Ekonomi dan Bisnis Islam atas segala bantuan, kontribusi dan bimbingannya.
4. Prof. Dr. H. Muslimin Kara, M.Ag selaku pembimbing I dan Bahrul Ulum Rusydi, SE., M.Si selaku pembimbing II yang telah meluangkan waktu ditengah kesibukannya untuk memberikan bimbingan, petunjuk dan arahan dalam penyusunan skripsi ini.
5. Dr. Sudirman, SE., M.Si selaku penguji I dan Abdul Rahman, S.Pd., M.Si selaku penguji II. Terima kasih atas waktu yang telah diluangkan serta kritik dan saran yang membangun dalam menyelesaikan skripsi ini.
6. Seluruh staf bagian akademik, tata usaha, jurusan dan perpustakaan Fakultas Ekonomi dan Bisnis Islam. Penyusun mengucapkan terima kasih atas bantuannya dalam pelayanan akademik dan administrasi.
7. Seluruh tenaga pengajar dan pendidik khususnya di Fakultas Ekonomi dan Bisnis Islam UIN Alauddin Makassar yang telah memberikan ilmu dengan ikhlas kepada penyusun selama proses perkuliahan dan praktikum.
8. Terima Kasih juga kepada sahabat-sahabat ku yang selalu menjadi tempat pulang setelah orang tua, menjadi saudara. Hasnia, S.E, Rugayah, Amira Taqiya, Supiyanti. Terima Kasih telah menjadi sahabat sekaligus saudara yang menjadi alasan untuk sumber kebahagiaan dan semangat penulis selama dikampus.
9. Teman-teman seangkatan 2018, khususnya kelas A terima kasih untuk empat tahun ini, semoga tetap menjalin silaturahmi yang baik meskipun nantinya kita berpisah untuk mengejar kesuksesan masing-masing.

10. Teman-teman KKN angkatan 66 UINAM khususnya kepada sektor teteaji Kecamatan Tellulimpoe Kabupaten Sidrap yang telah kebersamai selama kurang lebih 45 hari.
11. Kepada seluruh sahabat, dosen, pegawai, keluarga yang telah memberikan bantuannya yang belum sempat penulis sebutkan namanya. Penulis ucapkan banyak Terima Kasih atas dukungan dan motivasi dari kalian karena tanpa kalian saya bukan apa-apa.

Akhirnya dengan segala kerendahan hati, penyusun berharap skripsi ini bisa bermanfaat bagi pihak-pihak yang membutuhkan dan dapat dijadikan refrensi bagi penelitian-penelitian sebelumnya. Penyusun juga sadar bahwa penyusunan skripsi ini masih jauh dari kesempurnaan dan banyak kelemahan sehingga penyusun mengharapkan saran dan kritik terhadap skripsi ini. Semoga skripsi ini memberikan manfaat bagi pembaca. Aamiin.

Samata, 3 Agustus 2022  
Penulis.



Nurul Islami Taufik

UNIVERSITAS ISLAM NEGERI  
**ALAUDDIN**  
M A K A S S A R

## DAFTAR ISI

<b>SAMPUL</b> .....	<b>i</b>
<b>KATA PENGANTAR</b> .....	<b>iv</b>
<b>DAFTAR ISI</b> .....	<b>vii</b>
<b>DAFTAR TABEL</b> .....	<b>x</b>
<b>DAFTAR GAMBAR</b> .....	<b>xi</b>
<b>ABSTRAK</b> .....	<b>xii</b>
<b>BAB I PENDAHULUAN</b> .....	<b>1-9</b>
A. Latar Belakang.....	1
B. Rumusan Masalah.....	8
C. Tujuan Penelitian.....	8
D. Manfaat Penelitian.....	9
<b>BAB II TINJAUAN PUSTAKA</b> .....	<b>10-37</b>
A. Landasan Teori .....	10
1. Pertumbuhan Ekonomi .....	10
2. Otonomi Daerah.....	15
3. Desentralisasi Fiskal.....	18
4. Pendapatan Asli Daerah .....	21
5. Dana Perimbangan .....	23
6. SiLPA .....	27
7. Belanja Modal .....	28



B. Penelitian Terdahulu .....	30
C. Pengaruh Antar Variabel.....	31
D. Kerangka Berpikir.....	36
E. Hipotesis .....	37
<b>BAB III METODE PENELITIAN.....</b>	<b>38-44</b>
A. Jenis dan Lokasi Penelitian .....	38
B. Jenis dan Sumber Data.....	38
C. Metode Pengumpulan Data .....	38
D. Metode Analisis Data.....	39
1. Metode Data Panel .....	39
2. Analisis Statistik Deskriptif.....	39
3. Estimasi Model Data Panel.....	39
4. Pemilihan Metode Estimasi dengan Data Panel .....	41
5. Uji Hipotesis .....	42
E. Definisi Operasional Variabel Penelitian .....	44
<b>BAB IV HASIL DAN PEMBAHASAN.....</b>	<b>46-76</b>
A. Gambaran Umum Lokasi Penelitian.....	46
1. Kondisi Geografi dan Administrasi .....	46
2. Visi dan Misi.....	48
3. Data .....	49
B. Pembahasan Hasil Penelitian.....	56
1. Analisis Statistik Deskriptif.....	56
2. Estimasi Model Data Panel.....	57
3. Pemilihan Model Regresi Data Panel.....	60

4. Uji Asumsi Klasik.....	62
5. Pemeriksaan Persamaan Regresi Data Panel.....	65
6. Interpretasi.....	68
C. Pembahasan.....	70
1. Pengaruh PAD terhadap Pertumbuhan Ekonomi.....	70
2. Pengaruh Dana Perimbangan terhadap Pertumbuhan Ekonomi.....	72
3. Pengaruh SiLPA terhadap Pertumbuhan Ekonomi.....	74
4. Pengaruh Belanja Modal terhadap Pertumbuhan Ekonomi.....	75
5. Pengaruh PAD, Dana Perimbangan, SiLPA dan Belanja Modal terhadap Pertumbuhan Ekonomi.....	76
<b>BAB V PENUTUP.....</b>	<b>78-79</b>
A. Kesimpulan.....	78
B. Saran.....	79
<b>DAFTAR PUSTAKA.....</b>	<b>81-83</b>

LAMPIRAN UNIVERSITAS ISLAM NEGERI  
**ALAUDDIN**  
 M A K A S S A R

## DAFTAR TABEL

No.	Teks	Halaman
1.1	Pendapatan Asli Daerah, Dana Perimbangan, SiLPA dan Belanja Modal Provinsi Sulawesi Selatan 2016-2020	5
1.2	Laju Pertumbuhan Ekonomi Menurut Kabupaten/Kota Provinsi Sulawesi Selatan 2016-2020 (Persen %)	6
4.1	Pendapatan Asli Daerah Provinsi Sulawesi Selatan Tahun Anggaran 2016 – 2020	50
4.2	Dana Perimbangan Provinsi Sulawesi Selatan Tahun Anggaran 2016 – 2020	51
4.3	SiLPA Provinsi Sulawesi Selatan Tahun Anggaran 2016 – 2020	52
4.4	Belanja Modal Provinsi Sulawesi Selatan Tahun Anggaran 2016 - 2020	54
4.5	Pertumbuhan Ekonomi Provinsi Sulawesi Selatan Tahun Anggaran 2016 – 2020	55
4.6	Statistik Deskriptif	56
4.7	Hasil Regresi Common Effect	58
4.8	Hasil Model Regresi Fixed Effect	60
4.9	Hasil Model Regresi Random Effect	61
4.10	Hasil Uji Chow	62
4.11	Hasil Uji LM	64
4.12	Hasil Uji Multikolinearitas	65
4.13	Hasil Uji t (Parsial)	67
4.14	Hasil Uji F (Simultan)	67
4.15	Hasil Uji Koefisien Determinan	68

## DAFTAR GAMBAR

No.	Teks	Halaman
1.1	Kerangka Berpikir	36
4.1	Uji Normalitas dengan Uji Jarque-Bera	63
4.2	Hasil Estimasi Uji Normalitas	64

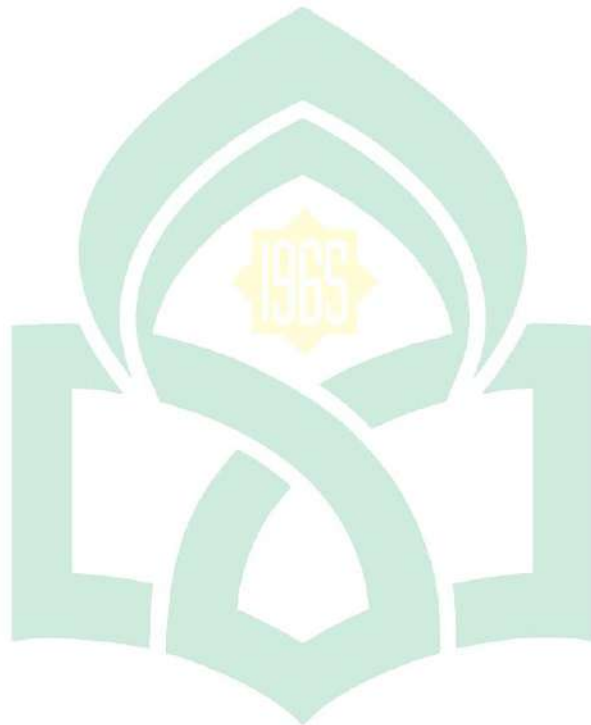

UNIVERSITAS ISLAM NEGERI  
**ALAUDDIN**  
M A K A S S A R

## ABSTRAK

**NAMA : NURUL ISLAMI TAUFIK**  
**NIM : 90300118003**  
**JUDUL : PENGARUH VARIABEL OTONOMI DAERAH  
TERHADAP PERTUMBUHAN EKONOMI  
KABUPATEN/KOTA DI PROVINSI SULAWESI SELATAN**

---

Penelitian ini bertujuan untuk mengetahui pengaruh Pendapatan asli daerah, Dana perimbangan, SiLPA dan Belanja modal terhadap Pertumbuhan ekonomi pada pemerintahan Kabupaten/kota di Sulawesi Selatan. Sampel yang digunakan pada penelitian ini sebanyak 21 kabupaten dan 3 kota di provinsi Sulawesi Selatan. Metode analisis yang digunakan dalam penelitian ini adalah metode estimasi model regresi data panel. Data diuji dengan menggunakan Eviews 9 dengan menggunakan uji regresi data panel, estimasi model data panel, pemilihan model, uji asumsi klasik dan uji hipotesis.

Hasil penelitian ini menunjukkan bahwa pendapatan asli daerah (X1) berpengaruh signifikan terhadap pertumbuhan ekonomi, Dana perimbangan (X2) tidak berpengaruh signifikan terhadap pertumbuhan ekonomi. Sisa lebih perhitungan anggaran (X3) tidak berpengaruh signifikan terhadap pertumbuhan ekonomi. Dan Belanja modal (X4) tidak berpengaruh signifikan terhadap pertumbuhan ekonomi. Dan secara simultan PAD, Dana perimbangan, SiLPA dan Belanja modal tidak berpengaruh terhadap pertumbuhan ekonomi.

***Kata Kunci : Pendapatan Asli Daerah, Dana Perimbangan, Sisa lebih perhitungan anggaran, Belanja Modal dan Pertumbuhan Ekonomi.***

UNIVERSITAS ISLAM NEGERI  
**ALAUDDIN**  
M A K A S S A R

# BAB I

## PENDAHULUAN

### A. *Latar Belakang*

Indonesia merupakan negara kesatuan berbentuk republik yang dalam proses pemerintahannya memberikan kewenangan pemerintah daerah untuk mengatur sendiri urusan pemerintahannya berdasarkan asas otonomi daerah desentralisasi. Berdasarkan Undang-Undang No. 32 Tahun 2004, otonomi daerah diartikan sebagai hak dan kewajiban daerah otonom untuk mengatur sendiri urusan pemerintahan dan kebutuhan masyarakat setempat sesuai dengan peraturan perundang-undangan.

Dengan berlakunya Undang-Undang otonomi daerah yang memberikan segala kewenangan pemerintah pusat kepada pemerintah daerah, maka proses keuangan daerah mulai dari kegiatan perencanaan, penganggaran, pelaksanaan, pelaporan, pertanggung jawaban, dan pengawasan keuangan daerah dikelola oleh tiap-tiap pemerintahan daerah sesuai yang tertera pada pasal 280 ayat (1) UU Nomor 23 Tahun 2014. Dalam QS Al An'am ayat 165 menjelaskan :

وَهُوَ الَّذِي جَعَلَكُمْ خَٰلِفَ الْأَرْضِ وَرَفَعَ بَعْضَكُمْ فَوْقَ بَعْضٍ دَرَجَاتٍ لِّيُبْلُوَكُمْ فِي مَا آتَاكُمْ  
إِنَّ رَبَّكَ سَرِيعُ الْعِقَابِ وَإِنَّهُ لَغَفُورٌ رَّحِيمٌ

Artinya:

*“dan Dialah yang menjadikan kamu penguasa-penguasa di bumi dan Dia meninggikan sebahagian kamu atas sebahagian (yang lain) beberapa derajat, untuk mengujimu tentang apa yang diberikan-Nya kepadamu. Sesungguhnya Tuhanmu amat cepat siksaan-Nya dan sesungguhnya Dia Maha Pengampun lagi Maha Penyayang.”*

Pada kalimat “Penguasa – penguasa di bumi dan Dia meninggikan sebahagian kamu atas sebahagian (yang lain) beberapa derajat” ditujukan kepada

para penguasa/pemerintah dalam suatu negara atau daerah atas amanah yang mereka emban untuk kebutuhan rakyat. Ayat diatas menjelaskan tentang kemandirian keuangan (baik penerimaan atau pengeluaran) suatu daerah dapat diwujudkan dengan mengoptimalkan kemampuan pengelolanya (penguasa suatu negara/daerah).

Sejak adanya otonomi daerah pemerintah daerah lebih berkuasa dalam membuat kebijakan yang sesuai dengan keadaan dan kondisi daerahnya sendiri. Peningkatan tanggung jawab diantaranya adalah usaha pemerintah daerah meningkatkan kemandirian pemerintah daerah dalam membiayai program yang dijalankannya. Karena peningkatan kemandirian daerah tersebut diharapkan dapat diperoleh melalui otonomi daerah yang pada akhirnya akan mendorong pembangunan daerah yang semakin baik.

Tujuan pelaksanaan otonomi daerah adalah mewujudkan sistem tata kelola pemerintahan yang baik yang ditandai dengan meningkatnya kemandirian daerah, adanya transparansi dan akuntabilitas publik, pemerintahan daerah yang semakin responsif terhadap masyarakat, meningkatnya efisiensi dan efektivitas proses keuangan dan pelayanan publik. Dengan berlakunya pelaksanaan otonomi daerah bisa lebih cepat dalam pertumbuhan ekonomi dan pembangunan daerah, meningkatkan kualitas pelayanan publik supaya efisien dan responsif serta bisa mengurangi kesenjangan setiap daerah.

Pemberian otonomi daerah ini berpengaruh terhadap pertumbuhan ekonomi suatu daerah karena memberikan kebebasan kepada pemerintah daerah untuk membuat kebijakan yang berpengaruh terhadap kemajuan daerah serta membuat rencana keuangan sendiri. Pertumbuhan ekonomi sangat mendorong pemerintah daerah untuk melakukan pembangunan ekonomi dengan cara mengelola sumber daya dan membentuk suatu kemitraan dengan masyarakat

untuk menciptakan lapangan pekerjaan baru yang nantinya akan berpengaruh terhadap perkembangan kegiatan ekonomi di daerah tersebut (Ii, 2002).

Infrastruktur dan sarana prasarana yang ada di daerah akan berdampak kepada pertumbuhan ekonomi. Jika sarana prasarana memadai maka masyarakat akan dapat melakukan aktivitas sehari-harinya secara aman dan nyaman yang akan berpengaruh pada tingkat produktivitasnya semakin meningkat, dan dengan adanya infrastruktur yang memadai maka akan mendorong atau menarik investor untuk membuka usaha di daerah tersebut. Dengan bertambahnya Pendapatan Asli Daerah maka akan berdampak pada periode yang akan datang yaitu produktivitas masyarakat meningkat dan bertambahnya investor akan dapat meningkatkan Belanja Modal.

Dalam rangka memaksimalkan Pendapatan Asli Daerah ini, pemerintah daerah berusaha keras untuk mencari sumber-sumber pendapatan yang berpotensi untuk mengoptimalkan sumber-sumber pendapatan asli daerah yang telah dipungut selama ini. Perimbangan keuangan antara pemerintah pusat dan pemerintah daerah menyebutkan bahwa sumber-sumber pendapatan daerah adalah pendapatan berdasarkan Undang-Undang Nomor 33 Tahun 2004 tentang Pendapatan Asli Daerah (PAD), Dana Perimbangan dan Pendapatan daerah yang sah.

Pendapatan asli daerah merupakan penerimaan yang diperoleh daerah dari sumber-sumber wilayahnya sendiri yang dipungut berdasarkan peraturan daerah sesuai dengan peraturan perundang-undangan yang berlaku. PAD termasuk tulang punggung pembiayaan daerah, oleh karenanya kemampuan melaksanakan ekonomi diukur dari besarnya kontribusi yang diberikan oleh pendapatan asli daerah terhadap APBD, semakin besar kontribusi yang dapat



diberikan oleh PAD terhadap APBD maka akan semakin kecil ketergantungan pemerintah daerah terhadap bantuan pemerintah pusat.

Selain pendapatan asli daerah, komponen pendapatan daerah berdasarkan UU Nomor 33 tahun 2004 pasal 10 yang menyatakan bahwa yang menjadi sumber pembiayaan pembangunan daerah bukan hanya pendapatan asli daerah, namun ada transfer dari pemerintah pusat dalam bentuk dana perimbangan. Dana perimbangan inilah yang merupakan dana yang bersumber dari APBN yang disalurkan ke daerah untuk memenuhi kebutuhan belanja daerah.

Dana Perimbangan diantaranya Dana Alokasi Umum (DAU), Dana Alokasi Khusus (DAK) dan Dana Bagi Hasil (DBH) merupakan salah satu pendapatan daerah yang juga memiliki kontribusi penting dalam pertumbuhan ekonomi. Dana Perimbangan ini bertujuan untuk mengurangi kesenjangan fiskal antara pemerintah pusat dan pemerintah daerah.

Dengan adanya dana perimbangan diharapkan pemerintah daerah dapat meningkatkan pembangunan serta pelayanan masyarakat melalui infrastuktur dan sarana prasarana. Dana perimbangan selalu berpengaruh secara signifikan terhadap belanja modal, karena sebagian besar daerah di Indonesia masih memiliki ketergantungan fiskal terhadap pemerintah pusat.

Belanja daerah merupakan semua pengeluaran pemerintah daerah dalam satu tahun, anggaran ini berisikan biaya yang harus dikeluarkan oleh pemerintah daerah dalam melaksanakan program kerja pemerintah. Komposisi belanja daerah ini juga sangat penting untuk diperhatikan dalam menunjang kebutuhan fasilitas publik agar dapat meningkatkan kepercayaan publik atas kinerja pemerintah daerah. Apabila kepercayaan publik meningkat, maka dapat pula meningkatkan kontribusi masyarakat dalam membayar pajak daerah yang merupakan salah satu sumber pendapatan daerah. Sehingga untuk meningkatkan

pelayanan publik ini alokasi belanja daerah harus mengalami perubahan yang lebih baik.

Anggaran negara yang menganggur bisa dialokasikan untuk belanja yang memberikan nilai tambah dan mampu mendorong laju pertumbuhan ekonomi nasional (Prasetyantoko, 2011). Salah satu yang merupakan anggaran yang menganggur yakni SiLPA. Dalam Undang-Undang Nomor 23 Tahun 2014 dinyatakan bahwa SiLPA merupakan salah satu sumber pembiayaan selain dana cadangan, penjualan kekayaan daerah yang dipisahkan, dan pinjaman daerah, SiLPA dapat digunakan sebagai dana pelaksanaan kegiatan lanjutan atas beban belanja langsung. Jumlah SiLPA yang ideal dapat digunakan sebagai salah satu dasar evaluasi terhadap pelaksanaan program kegiatan pemerintah daerah.

Untuk itu dalam meningkatkan Belanja Modal terdapat beberapa faktor penentu yang harus diperhatikan pemerintah daerah antara lain Dana Perimbangan, Pendapatan Asli Daerah dan SiLPA.

**Tabel 1.1**

Pendapatan asli daerah, Dana perimbangan, SiLPA dan Belanja Modal di Provinsi Sulawesi Selatan 2016-2020

Tahun	Pendapatan Asli Daerah	Dana Perimbangan	SiLPA	Belanja Modal
2016	3.511.644.271.550	2.101.018.129.000	50.000.000.000	868.879.018.870
2017	3.679.083.943.914	5.354.507.388.022	165.802.879.896	1.051.187.330.671
2018	3.917.732.579.914	5.515.513.551.400	217.569.993.909	1.090.377.403.980
2019	4.133.010.824.886	5.682.596.607.000	200.000.000.000	1.363.424.287.093
2020	4.496.954.868.938	5.821.358.609.600	323.999.696.217	1.711.021.437.546

Sumber : kemenkeu.go.id

Dari data diatas dapat dilihat bagaimana trend penerimaan dari tahun 2016-2020. Pada tahun 2016-2020 Pendapatan Asli Daerah, Dana Perimbangan dan Belanja modal mengalami peningkatan penerimaan pemerintah setiap tahunnya. Sedangkan SiLPA terjadi penurunan di tahun 2019 sebesar 200.000.000 dan kembali meningkat di tahun 2020 sebesar 323.999.696 yang menggambarkan bahwa jumlah SiLPA yang kembali besar atau tinggi

mengindikasikan belum optimalnya penggunaan instrumen APBD untuk meningkatkan perekonomian daerah dan memberikan pelayanan publik yang belum baik.

Menurut Maryati dan Endrawati (2010) bahwa keberhasilan peningkatan PAD dan Dana Perimbangan hendaknya tidak hanya diukur dari jumlah yang diterima, tetapi juga diukur dengan perannya untuk mengatur perekonomian masyarakat, agar dapat lebih berkembang yang pada gilirannya dapat meningkatkan kesejahteraan masyarakat di daerah.

Laju pertumbuhan ekonomi adalah indikator pengukur keberhasilan program pembangunan. Baik buruknya laju pertumbuhan ekonomi dalam suatu daerah dipengaruhi oleh beberapa faktor, yakni Sumber Daya Manusia, Sumber Daya Alam, Ilmu Pengetahuan dan Teknologi, Budaya serta Sumber Daya Modal (Jeklin, 2016).

**Tabel 1.2**

Laju Pertumbuhan Ekonomi Menurut Kabupaten/Kota Provinsi Sulawesi Selatan  
2016-2020 (Persen %)

Tahun	Pertumbuhan Ekonomi (%)
2016	7,42
2017	7,21
2018	7,04
2019	6,92
2020	-0,70

Sumber : Badan Pusat Statistik Sulawesi Selatan (BPS) 2020

Dari tabel diatas dapat dilihat laju pertumbuhan ekonomi Provinsi Sulawesi Selatan selama periode 2016-2020 setiap tahunnya mengalami penurunan, dimana pertumbuhan ekonomi pada tahun 2020 terjadi kontraksi atau negatif sebesar -0,70. Sedangkan pertumbuhan ekonomi tertinggi terjadi pada tahun 2016 sebesar 7,42.

Pertumbuhan ekonomi yang terjadi di sulawesi selatan mengalami kontraksi, meskipun terjadi peningkatan penerimaan PAD dan Dana

Perimbangan mungkin disebabkan karena tingkat pertumbuhan ekonomi menjadi salah satu indikator penting pemerintah daerah dalam memperlihatkan sejauh mana daerahnya mengalami kemajuan dalam proses kekayaan yang telah dihasilkan oleh daerah. Pertumbuhan ekonomi yang meningkat mendorong pemerintah untuk semakin meningkatkan pembangunan sehingga alokasi anggaran untuk belanja modal harus ditingkatkan karena dengan pertumbuhan ekonomi yang meningkat maka akan pendapatan daerah juga akan meningkat.

Dengan terjadinya peningkatan terhadap variabel pendapatan asli daerah, dana perimbangan dan juga belanja daerah, apakah dapat pula memberikan pengaruh terhadap peningkatan pertumbuhan ekonomi di kabupaten/kota provinsi Sulawesi Selatan.

Menurut penelitian yang dilakukan oleh Nur Imamah (2020) menunjukkan bahwa Dana Perimbangan, Pendapatan Asli Daerah dan SiLPA berpengaruh terhadap belanja modal pemerintah daerah. Sedangkan menurut penelitian yang dilakukan oleh Susanti (2016), bahwa Pendapatan Asli Daerah, Dana Perimbangan dan SiLPA secara serentak berpengaruh positif dan signifikan terhadap Pertumbuhan Ekonomi.

Berdasarkan uraian latar belakang di atas serta hasil penelitian dari beberapa penelitian terdahulu, maka penelitian ini berjudul ***“Pengaruh Variabel Otonomi Daerah Terhadap Pertumbuhan Ekonomi Kabupaten/Kota di Provinsi Sulawesi Selatan”***.

**B. Rumusan Masalah**

Berdasarkan uraian latar belakang diatas, maka rumusan masalah yang akan diteliti :

1. Apakah Pendapatan Asli Daerah, Dana Perimbangan, SiLPA dan Belanja Modal secara Parsial berpengaruh terhadap Pertumbuhan Ekonomi pada Kabupaten/Kota di Provinsi Sulawesi Selatan.
2. Apakah Pendapatan Asli Daerah, Dana Perimbangan, SiLPA dan Belanja Modal secara Simultan berpengaruh terhadap Pertumbuhan Ekonomi pada Kabupaten/Kota di Provinsi Sulawesi Selatan.

**C. Tujuan Penelitian**

1. Mengetahui besarnya pengaruh Pendapatan Asli Daerah, Dana Perimbangan, SiLPA dan Belanja Modal secara Parsial terhadap Pertumbuhan Ekonomi pada Kabupaten/kota di Provinsi Sulawesi Selatan.
2. Mengetahui besarnya pengaruh Pendapatan Asli Daerah, Dana Perimbangan dan SiLPA dan Belanja Modal secara Simultan terhadap Pertumbuhan Ekonomi pada Kabupaten/Kota di Provinsi Sulawesi Selatan.

**D. Manfaat Penelitian**

Beberapa manfaat yang diharapkan dalam penelitian ini :

1. Sebagai bahan informasi mengenai pengaruh Pendapatan Asli Daerah, Dana Perimbangan, SiLPA dan Belanja Modal terhadap pertumbuhan ekonomi pada Kabupaten/Kota di Provinsi Sulawesi Selatan.
2. Bagi penulis memberikan bukti secara empiris mengenai besarnya pengaruh Pendapatan Asli Daerah, Dana Perimbangan, SiLPA dan

Belanja Modal terhadap pertumbuhan ekonomi pada Kabupaten kota di provinsi Sulawesi Selatan.

3. Bagi Universitas sebagai bahan referensi dan data tambahan bagi peneliti lainnya yang tertarik pada penelitian bidang ini.



## **BAB II**

### **TINJAUAN PUSTAKA**

#### **A. *Landasan Teori***

##### **1. Teori Pertumbuhan Ekonomi**

Pertumbuhan ekonomi merupakan suatu ukuran yang digunakan untuk menggambarkan perkembangan suatu perekonomian dalam satu tahun tertentu apabila dibanding dengan tahun sebelumnya. Semakin tinggi tingkat pertumbuhan ekonomi maka akan semakin tinggi pula tingkat kesejahteraan masyarakat. Keberhasilan pertumbuhan ekonomi tidak akan terlihat tanpa hasil riil berupa pertumbuhan dari sesuatu yang dibangun oleh pemerintah di bidang ekonomi, begitu pun tanpa pertumbuhan ekonomi maka pembangunan suatu negara tidak akan berjalan sebagai mestinya (Mawarni and Darwanis, 2013).

Kuznet mendefinisikan pertumbuhan ekonomi sebagai kenaikan jangka panjang dalam kemampuan suatu negara untuk menyediakan barang dan jasa kepada penduduknya, kemampuan ini bertambah sesuai dengan kemajuan teknologi dan penyesuaian kelembagaan ideologis yang diperlukan.

Pertumbuhan ekonomi adalah meningkatnya tingkat kemakmuran masyarakat dengan adanya produksi barang dan jasa yang bertambah sehingga terdapat perkembangan kegiatan dalam perekonomian dengan kenaikan output perkapita dalam jangka panjang. Pertumbuhan ekonomi juga diartikan sebagai proses kenaikan output perkapita yang terus menerus dalam jangka panjang (Efendri, 2019).

Menurut E. Kwan Choi dan Hamid Beladi dalam (Mawarni, 2013) Sumber utama dari pertumbuhan ekonomi adalah adanya investasi-investasi yang mampu memperbaiki kualitas modal atau sumber daya manusia dan fisik,

yang akan meningkatkan kuantitas sumber daya melalui penemuan-penemuan baru, inovasi dan kemajuan teknologi.

a. Teori Adam Smith

Adam Smith membagi tahapan pertumbuhan ekonomi menjadi lima tahapan yang berurutan, yaitu dimulai dari masa perburuan, masa ternak, masa bercocok tanam, perdagangan, dan yang terakhir tahap perindustrian. Menurut teori ini, masyarakat bergerak dari masyarakat tradisional ke masyarakat modern yang kapitalis.

b. Teori Harrod-Domar

Teori Harrod-Domar merupakan pengembangan dari teori Keynes. Harrod-Domar mengatakan bahwa peran investasi terhadap pertumbuhan ekonomi suatu negara penting. Investasi memiliki dua peran yaitu dari sisi permintaan dan sisi penawaran.

c. Teori Robert M. Sollow

Teori Sollow menunjukkan bagaimana pertumbuhan persediaan modal, pertumbuhan angkatan kerja, dan kemajuan teknologi berinteraksi dalam perekonomian dan bagaimana pengaruhnya terhadap output barang dan jasa suatu negara secara keseluruhan.

d. Teori Schumpeter

Menekankan pentingnya peranan pengusaha dalam menciptakan pertumbuhan ekonomi. inovasi tersebut meliputi : memperkenalkan barang-barang baru, meninggikan efisiensi dalam memproduksi suatu barang, memperluas pasar, mengembangkan sumber bahan-bahan mentah yang baru dan mengadakan perubahan-perubahan dalam organisasi perusahaan dengan tujuan mempertinggi efisiensi.



Adapun faktor-faktor yang mempengaruhi Pertumbuhan Ekonomi: 1) Akumulasi Modal, akumulasi akan terjadi jika ada bagian dari pendapatan pada masa sekarang yang ditabung dan kemudian diinvestasikan untuk dapat memperbesar output pada masa yang akan datang. 2) Pertumbuhan Penduduk, dianggap sebagai faktor yang positif dalam merangsang pertumbuhan ekonomi serta dinilai mampu mendorong pertumbuhan ekonomi. 3) Tingkat Kemajuan Teknologi, dibagi menjadi dua bentuk yakni inovasi produk dan inovasi proses. 4) sumber daya institusi, yang mengatur interaksi politik, ekonomi, dan sosial.

Adapun pertumbuhan ekonomi dari pandangan islam, banyak ahli ekonomi maupun ahli fikih yang memberikan perhatian terhadap pertumbuhan ekonomi yang menjelaskan bahwa maksud pertumbuhan bukan hanya aktivitas produksi dan persoalan ekonomi, melainkan aktivitas manusia yang ditujukan untuk pertumbuhan dan kemajuan sisi materiel dan spiritual manusia. (Tariqi, 2004)

Tariqi (2004) menguraikan mengenai beberapa karakteristik dalam pertumbuhan ekonomi islam, sebagai berikut :

a. Serba Meliputi

Islam melihat bahwa pertumbuhan lebih dari sekedar materi dan memiliki tujuan yang lebih universal dibandingkan dengan orientalis terbatas yang ingin dicapai oleh sistem-sistem kontemporer yaitu untuk menciptakan keadilan sosial.

b. Berimbang

Pertumbuhan ekonomi islam tidak hanya diorientasikan untuk menciptakan pertumbuhan produksi, namun ditujukan berlandaskan keadilan distribusi.

c. Realistis

Sifat realistis dalam bidang pertumbuhan ekonomi menjelaskan bahwa islam melihat persoalan ekonomi dan sosial yang mungkin terjadi di masyarakat islam dengan tawaran solusi yang juga realistis.

d. Keadilan

Islam dalam menegakkan hukum-hukumnya didasarkan atas landasan keadilan diantara manusia. Sesuai yang terdapat dalam firman Allah swt dalam QS. an-nahl ayat 90 :

إِنَّ اللَّهَ يَأْمُرُ بِالْعَدْلِ وَالْإِحْسَانِ وَإِيتَاءِ ذِي الْقُرْبَىٰ وَيَنْهَىٰ عَنِ الْفَحْشَاءِ وَالْمُنْكَرِ  
وَالْبَغْيِ ۚ يَعِظُكُمْ لَعَلَّكُمْ تَذَكَّرُونَ

Artinya : “*Sesungguhnya Allah menyuruh (kamu) berlaku adil dan berbuat kebajikan, memberi kepada kerabat, dan Allah melarang dari berbuat keji, kemungkaran dan permusuhan. Dia memberi pengajaran kepada kamu agar kamu mendapat pelajaran.*”

e. Bertanggung jawab

Jika mengikuti syariat ini, maka kita dapat menyimpulkan bahwa adanya tanggung jawab ada dua sisi yakni tanggung jawab antara sebagian anggota masyarakat dan sebagian golongan lainnya serta tanggung jawab negara terhadap masyarakat.

f. Mencukupi

Islam tidak hanya menetapkan adanya karakteristik tanggung jawab, namun tanggung jawab itu haruslah mutlak dan mampu mencakup realisasi kecukupan bagi semua manusia.

g. Berfokus pada Manusia

Fokus pertumbuhan ekonomi islam tidak lain adalah manusia itu sendiri agar tidak diperbudak materi sebagaimana kaum kapitalis dan menjadi hina karena tidak memiliki kebebasan sebagaimana dalam ekonomi sosialis.

Ukuran keberhasilan pertumbuhan ekonomi tidak semata-mata dilihat dari sisi pencapaian materi semata atau hasil dari kuantitas, namun juga ditinjau dari sisi perbaikan kehidupan agama, sosial dan kemasyarakatan.

Beberapa pemahaman pokok mengenai pertumbuhan ekonomi yang dilihat dari perspektif islam diantaranya mengenai batasan tentang persoalan ekonomi yaitu persoalan kekayaan, dan minimnya sumber-sumber kekayaan. Perspektif islam menyatakan bahwa hal itu sesuai dengan kapasitas yang telah disediakan oleh Allah untuk memenuhi kebutuhan manusia yang ditujukan untuk mengatasi persoalan kehidupan manusia.

Menurut Abdurrahman Yusro, pertumbuhan ekonomi telah digambarkan dalam QS. Al – A’raf ayat 96 :

وَلَوْ أَنَّ أَهْلَ الْقُرَىٰ آمَنُوا وَاتَّقَوْا لَفَتَحْنَا عَلَيْهِم بَرَكَاتٍ مِّنَ السَّمَاءِ وَالْأَرْضِ وَلَٰكِن كَذَّبُوا فَأَخَذْنَاهُم بِمَا كَانُوا يَكْسِبُونَ

Artinya : *“jikalau sekiranya penduduk negeri-negeri beriman dan bertakwa, pastilah kami akan melimpahkan kepada mereka berkah dari langit dan bumi, tetapi mereka mendustakan (ayat-ayat kami) itu, maka kami siksa mereka disebabkan perbuatannya”*.

Dari ayat diatas dapat dipahami, kesejahteraan dan kebahagiaan hidup akan kita raih selama kita rajin untuk melakukan istigfar atau meminta ampun. Allah menjanjikan rizki yang berlimpah kepada suatu kaum, jika kaum tersebut mau untuk bebas dari kemaksiatan dan senantiasa berjalan pada nilai-nilai ketakwaan dan keimanan. Akan tetapi, apabila kemaksiatan telah merajalela dan masyarakat tidak taat kepada tuhan, maka tidak akan diperoleh ketenangan dan kestabilan hidup.

## 2. Teori Otonomi Daerah

Dalam usaha meningkatkan kualitas pelayanan masyarakat, pemerintah pusat menyadari bahwa yang paling memiliki pengetahuan tentang permasalahan suatu daerah adalah pemerintah daerah itu sendiri. Karena pemerintah pusat menerbitkan Undang-Undang No 22 Tahun 1999 yang direvisi menjadi Undang-Undang No 32 Tahun 2004 tentang pemerintah daerah yang berisikan kebijakan otonomi daerah.

Menurut Undang-Undang No 32 Tahun 2004 tentang pemerintahan daerah, pengertian otonomi daerah adalah sebagai berikut :

“Otonomi daerah adalah hak, kewajiban dan wewenang daerah otonom untuk mengatur serta mengurus sendiri pemerintahan dan kebutuhan masyarakat setempat sesuai dengan perundang-undangan”.

Dalam Undang-Undang Nomor 32 Tahun 2004 pasal 14 ayat 1 mengatur berbagai urusan yang menjadi kewenangan pemerintah daerah kabupaten/kota, diantaranya : perencanaan dan pengendalian pembangunan, perencanaan, pemanfaatan, dan pengawasan tata ruang, penyelenggaraan ketertiban umum dan ketentraman masyarakat, penyediaan sarana dan prasarana umum, penanganan bidang kesehatan, penyelenggaraan pendidikan, penanggulangan masalah sosial, pelayanan bidang ketenagakerjaan, fasilitas pengembangan koperasi, usaha kecil dan menengah, pengendalian lingkungan hidup, pelayanan pertanahan, pelayanan kependudukan dan catatan sipil, pelayanan administrasi umum pemerintahan, pelayanan administrasi penanaman modal, penyelenggaraan pelayanan dasar lainnya, urusan wajib lainnya yang diamanatkan oleh peraturan perundang-undangan.

Otonomi daerah bukan hanya merupakan pelimpahan wewenang tetapi juga peningkatan partisipasi masyarakat dalam pembangunan daerah. Berbagai

manfaat dan argumen yang mendukung pelaksanaan otonomi daerah secara tidak langsung dapat dianggap bahwa otonomi adalah sistem yang baik.

Otonomi daerah adalah kemampuan untuk mengurus dirinya sendiri terutama berkaitan dengan pemerintahan umum maupun pembangunan, yang sebelumnya diurus pemerintahan pusat. Untuk itu, selain diperlukan kemampuan keuangan, diperlukan juga sumber daya manusia yang berkualitas, sumber daya alam, modal dan teknologi (Ilham and Tambunan, 2005).

Berdasarkan pengertian diatas maka dengan otonomi daerah ini, pemerintah daerah mendapatkan peningkatan hak dan wewenang yang sejalan dengan peningkatan tanggung jawab atas proses pemerintah daerah. Dengan adanya peningkatan wewenang ini, pemerintah daerah diharapkan dapat membuat suatu program kerja yang sesuai dengan kebutuhan masyarakat yang ada di daerah tersebut. Pemerintah daerah juga harus menggali potensi daerah untuk memenuhi kebutuhan belanja untuk program kerjanya.

Adapun yang dimaksud variabel otonomi daerah, diantaranya Pendapatan Asli Daerah, Dana Perimbangan, SiLPA dan Belanja Modal. Dan bagaimanakah hubungan variabel-variabel otonomi daerah ini dengan Pertumbuhan Ekonomi :

a) Hubungan Pendapatan Asli Daerah dengan Pertumbuhan Ekonomi

Dalam Teori yang dikemukakan oleh Rostow dan Musgraf menjelaskan bahwa ada 3 tahapan-tahapan pembangunan ekonomi yakni tahapan awal, menengah dan tahapan lanjutan. Pada tahap awal perkembangan ekonomi diperlukan pengeluaran negara yang besar untuk investasi pemerintah, utamanya untuk menyediakan infrastruktur seperti sarana jalan, kesehatan, pendidikan dan lain-lain. Pada tahap menengah pembangunan ekonomi, investasi tetap diperlukan untuk pertumbuhan ekonomi, namun diharapkan investasi sektor swasta sudah mulai berkembang. Pada tahap lanjut

pembangunan ekonomi, pengeluaran pemerintah tetap diperlukan, utamanya untuk meningkatkan kesejahteraan masyarakat, misalnya peningkatan pendidikan, jaminan sosial, pelayanan kesehatan masyarakat dan sebagainya.

Berdasarkan teori tersebut, maka disimpulkan bahwa dengan meningkatnya infrastruktur (investasi pemerintah) maka kegiatan ekonomi juga akan meningkat. Dengan meningkatnya kegiatan ekonomi, potensi pajak yang didapat pemerintah daerah akan bertambah banyak dan bervariasi yang nantinya berpengaruh pada peningkatan PAD dan meningkatkan pertumbuhan ekonomi.

b) Hubungan Dana Perimbangan dengan Pertumbuhan Ekonomi

Menurut Djaenuri, dana perimbangan dapat mendukung pelaksanaan kewenangan pemerintah daerah dalam mencapai tujuan pemberian otonomi kepada daerah, yaitu terutama peningkatan pelayanan dan kesejahteraan masyarakat yang semakin baik. Dana perimbangan juga lebih memperdayakan dan meningkatkan kemampuan perekonomian daerah melalui dana alokasi khusus, dana alokasi umum dan dana bagi hasil sesuai yang terdapat dalam Undang-undang No.33 Tahun 2004.

c) Hubungan SiLPA dengan Pertumbuhan Ekonomi

Teori Sollow, menyatakan bahwa ketika terjadi penambahan modal yang digunakan untuk pertumbuhan ekonomi angkatan kerja dan kemajuan teknologi akan memberikan dampak terhadap pertumbuhan ekonomi, yang dimana SiLPA akan disimpan dalam rekening kas daerah untuk ditabungkan sementara waktu. Dan dampaknya terhadap pertumbuhan ekonomi akan menghambat laju pertumbuhan ekonomi karena besarnya SiLPA yang dimiliki oleh pemerintah daerah.

d) Hubungan Belanja Modal dengan Pertumbuhan Ekonomi

Teori Peacock dan Wesman, teori ini menjelaskan bahwa peran pemerintah dalam pembangunan adalah sebagai katalisator dan fasilitator tentu membutuhkan berbagai sarana dan fasilitas pendukung, termasuk anggaran belanja dalam rangka terlaksananya pembangunan yang berkesinambungan. Pengeluaran tersebut sebagian digunakan untuk administrasi pembangunan dan sebagian lain untuk kegiatan pembangunan diberbagai jenis infrastruktur yang penting. Perbelanjaan-perbelanjaan tersebut akan meningkatkan pengeluaran agregat dan mempertinggi tingkat kegiatan ekonomi.

Tersedianya sarana prasarana yang memadai dari pemerintah daerah akan berdampak pada peningkatan pertumbuhan ekonomi daerah. dimana masyarakat dapat melakukan aktivitas secara aman dan nyaman sehingga akan berpengaruh pada meningkatnya tingkat produktivitas dan menarik investor untuk datang dan berinvestasi.

### 3. Teori Desentralisasi Fiskal

Desentralisasi fiskal adalah suatu proses distribusi anggaran dari tingkat pemerintahan yang lebih tinggi kepada pemerintah yang lebih rendah untuk mendukung fungsi atau tugas pemerintah dan pelayanan publik sesuai dengan banyaknya kewenangan bidang pemerintah yang dilimpahkan.

Menurut Kusaini dalam Aditya Syah (2006), Desentralisasi fiskal merupakan pelimpahan kewenangan di bidang penerimaan anggaran atau keuangan yang sebelumnya tersentralisasi, baik secara administrasi maupun pemanfaatannya diatur atau dilakukan oleh pemerintah pusat.

Setiap pelimpahan atau penyerahan wewenang pemerintahan membawa konsekuensi pada anggaran yang diperlukan untuk melaksanakan kewenangan tersebut. Desentralisasi Fiskal merupakan salah satu komponen utama dari

desentralisasi. Apabila pemerintah daerah melaksanakan fungsinya secara efektif dan efisien, dan diberikan kebebasan dalam pengambilan keputusan penyediaan pelayanan sektor publik, maka mereka harus didukung oleh adanya sumber-sumber keuangan yang memadai, baik yang berasal dari pendapatan asli daerah maupun subsidi/bantuan dari pemerintah pusat.

Tiga variasi desentralisasi fiskal dalam kaitannya dengan derajat kemandirian pengambilan keputusan yang dilakukan di daerah yaitu :

- a. Desentralisasi, yang berarti pelepasan tanggung jawab yang berada dalam lingkungan pemerintah pusat ke instansi vertikal di daerah atau pemerintah daerah.
- b. Delegasi yang berhubungan dengan situasi, yaitu daerah bertindak sebagai perwakilan pemerintah untuk melaksanakan fungsi-fungsi tertentu atas nama pemerintah.
- c. Devolusi atau pelimpahan yang berhubungan dengan suatu situasi yang bukan saja implementasi tetapi juga kewenangan untuk memutuskan apa yang perlu dikerjakan, berada di daerah.

Dalam negara Islam kebijakan desentralisasi fiskal merupakan salah satu dari berbagai alat yang bekerja untuk mencapai tujuan syariah. Secara teknik, negara islam memiliki tanggung jawab untuk menjaga hukum dan ketertiban serta untuk menyediakan infrastruktur yang dibutuhkan agar mendorong pertumbuhan ekonomi dan mengurangi kesenjangan pendapatan. Majid (2003) mengatakan bahwa untuk mewujudkan masyarakat yang sejahtera pemerintah islam menggunakan dua kebijakan, yaitu kebijakan fiskal dan kebijakan moneter. Dan kebijakan tersebut telah dipraktikkan sejak zaman Rasulullah dan Khulafaurasyidin.

Unsur-unsur utama dari teori fiskal Islam ini adalah :



- a. Ekonomi islam terdiri dari ekonomi tiga sektor, yakni sektor swasta, sektor sosial/sukarela dan sektor publik.
- b. Zakat sebagai dasar dari sistem fiskal.
- c. Penerapan semua instrumen fiskal melarang adanya eksploitasi yang menyebabkan riba, gharar/ketidakpastian, spekulasi, produk/jasa yang diharamkan dan semua bentuk kezaliman.
- d. Alokasi, distribusi dan fungsi stabilitas dari ekonomi islam diproses dan dilaksanakan melalui semua sektor tersebut secara bersama-sama.

Desentralisasi memiliki ruang dalam ajaran islam sebagaimana dirujuk pada sejumlah hadist. Desentralisasi juga memiliki pondasi dalam perjalanan sejarah umat islam karena di praktekkan oleh Dinasti Usmaniyyah yang merupakan simbol terakhir kekuasaan pemerintahan islam.

Praktek desentralisasi khusus juga layak disebutkan sebagaimana yang terjadi dalam hubungan antara pemerintah pusat Dinasti 'Usmaniyyah dan wilayah Ukraina dibawahnya. Wilayah ini menjadi contoh bagaimana aplikasi hukum islam terutama berkaitan dengan aspek ekonomi dapat mengalami perubahan sesuai tuntutan yang ada.

Gambaran diatas dapat memperlihatkan bahwa dalam perjalanan sejarah Dinasti 'Usmaniyyah telah mempraktekkan desentralisasi dengan beragam tingkatnya. Perlu diingat bahwa luasnya wilayah yang dikuasai menjadi salah satu alasan mengapa desentralisasi menjadi penting. Selain itu desentralisasi yang ditemui dalam kehidupan politik dan ekonomi di Indonesia menjadi negara demokratis terbesar ketiga dunia dan negara dengan penduduk muslim terbesar di dunia baik dalam pengalaman Dinasti 'Usmaniyyah maupun Indonesia,

praktek desentralisasi terbukti tidak dengan serta merta menyelesaikan semua masalah mengingat dalam perkembangan terdapat sejumlah dinamika.

Dari berbagai contoh praktek desentralisasi yang terjadi, dapat disimpulkan bahwa desentralisasi mampu memberikan dampak positif berupa terjaganya kesatuan bangsa sebagai modal utama dalam pembangunan. Selain itu, negara dalam islam juga memiliki sejumlah tujuan sosial ekonomi yaitu menegakkan keadilan, meningkatkan pertumbuhan ekonomi dan meningkatkan budaya dalam masyarakat.

#### 4. Pendapatan Asli Daerah

Pendapatan Asli Daerah (PAD), yaitu pendapatan yang diperoleh daerah yang dipungut berdasarkan peraturan daerah sesuai dengan peraturan perundang-undangan. Pendapatan Asli Daerah juga diartikan sebagai penerimaan daerah dari berbagai usaha pemerintah daerah untuk mengumpulkan dana guna keperluan daerah yang bersangkutan dalam membiayai kegiatan rutin maupun pembangunannya, yang terdiri atas pajak daerah, retribusi daerah, bagian laba usaha milik daerah, dan lain-lain penerimaan asli daerah yang sah.

Menurut (Jeklin, 2016) Pendapatan asli daerah adalah suatu pendapatan yang menunjukkan kemampuan suatu daerah untuk menghimpun sumber-sumber dana untuk membiayai kegiatan daerah. Jadi pengertian pendapatan asli daerah dapat dikatakan sebagai pendapatan rutin dari usaha-usaha pemerintah daerah dalam memanfaatkan potensi-potensi sumber-sumber keuangan untuk membiayai tugas dan tanggung jawabnya.

Pendapatan Asli Daerah (PAD) diharapkan menjadi salah satu sumber pembiayaan penyelenggaraan pemerintahan dan pembangunan daerah. Kewenangan daerah untuk memungut PAD yang diatur dalam Undang-Undang Nomor 18 tahun 1997 sebagaimana telah disempurnakan dalam Undang-

Undang Nomor 34 tahun 2000, dan selanjutnya Undang-Undang Nomor 28 tahun 2009. Undang-Undang ini mencerminkan keleluasaan daerah untuk menggali sumber-sumber pembiayaan dari daerahnya sendiri seperti pajak daerah, hasil retribusi daerah, hasil perusahaan milik daerah, dan hasil proses kekayaan daerah, dan lain-lain PAD yang sah.

Sedangkan Menurut Abdul Halim ( Kumpangpune, Saerang and Engka, 2019) Pendapatan Asli Daerah adalah sumber-sumber dalam wilayahnya sendiri yang dipungut berdasarkan peraturan daerah sesuai dengan peraturan perundang-undangan yang berlaku. Menurut Bratakusuma & solihin (Rarung, 2016) mengartikan Pendapatan Asli Daerah sebagai pendapatan yang berasal dari dalam daerah yang bersangkutan guna membiayai kegiatan-kegiatan daerah tersebut.

Pendapatan Asli Daerah merupakan akumulasi dari penerimaan pajak yang berisi pajak Daerah dan Retribusi Daerah, penerimaan Non pajak yang berisi hasil perusahaan milik daerah, penerimaan Investasi serta proses Sumber Daya Alam. Berdasarkan UU Nomor 22 Tahun 1999 pasal 79 disebutkan bahwa Pendapatan Asli Daerah terdiri dari: pajak daerah, retribusi daerah, laba badan usaha milik daerah dan penerimaan lain-lain.

Pendapatan Asli Daerah adalah pendapatan yang bersumber dan dipungut sendiri oleh pemerintah daerah. Sumber PAD terdiri dari pajak daerah, retribusi daerah, laba dari Badan Usaha Milik Daerah (BUMD) dan Pendapatan Asli Daerah yang sah (Kartini Katrina Mamuka et al., 2019). Adapun Sumber-sumber Pendapatan Asli Daerah (PAD) :

1. Hasil Pajak Daerah
2. Hasil Retribusi Daerah
3. Hasil pengelolaan daerah yang dipisahkan

#### 4. Lain-lain pendapatan yang sah

Menurut Soekarwo (Mawarni, 2013) bahwa suatu daerah dikatakan mandiri apabila PAD yang merupakan hasil dari proses sumberdaya-sumberdaya yang dimiliki daerah tersebut tinggi. PAD adalah cerminan kemandirian suatu daerah, semakin besar PAD maka daerah tersebut semakin leluasa dalam mengakomodasi kebutuhan masyarakatnya.

Sedangkan menurut Mahmudi (Mawarni, dkk, 2013) bahwa pemerintah dikatakan memiliki kinerja yang baik apabila mampu memperoleh pendapatan melebihi jumlah yang dianggarkan pada rancangan APBD, begitu juga sebaliknya apabila pendapatan yang diperoleh dibawah jumlah yang dianggarkan maka kinerja pemerintah dalam mengelola anggaran kurang baik.

#### 5. Dana Perimbangan

Merujuk pada pengertian dana perimbangan dalam undang-undang no. 33 tahun 2004 pasal 1 ayat 18 tentang perimbangan keuangan antara pemerintah pusat dan pemerintah daerah. Dana perimbangan diartikan sebagai dana yang bersumber dari APBN yang dialokasikan kepada daerah untuk mendanai kebutuhan daerah dalam rangka pelaksanaan desentralisasi. Sementara pada pasal 10 dikatakan bahwa Dana Perimbangan terdiri atas:

Dana Alokasi Umum; (b) Dana Alokasi Khusus; (c) Dana Bagi Hasil. Oleh karena itu, dana perimbangan merupakan dana yang bersumber dari Anggaran Pendapatan dan Belanja Negara (APBN) untuk mendukung pelaksanaan kewajiban dan kewenangan pemerintah daerah dalam melaksanakan tugas dan tanggung jawabnya untuk memberikan pelayanan publik dan meningkatkan kesejahteraan masyarakat di daerahnya. Menurut Mardiasmo (dalam Dewi Chrisanty Paat 2019) dana perimbangan terdiri dari : Dana Alokasi Umum, Dana Alokasi Khusus dan Dana Bagi Hasil.

## 1. Dana Alokasi Umum (DAU)

DAU adalah sejumlah dana yang harus dialokasikan pemerintah pusat kepada setiap daerah setiap tahunnya sebagai dana pembangunan. Menurut UU No. 33 Tahun 2004 tentang perimbangan keuangan antara pemerintah pusat dan daerah, yang dimaksud dengan dana alokasi umum yaitu dana yang berasal dari APBN yang dialokasikan dengan tujuan pemerataan kemampuan keuangan antar daerah untuk membiayai kebutuhan pengeluarannya dalam rangka pelaksanaan desentralisasi.

Pada pasal 7 UU No. 33 Tahun 2004, besarnya DAU ditetapkan sekurang-kurangnya 25% dari penerimaan dalam negeri yang ditetapkan dalam APBN DAU untuk daerah provinsi sebesar 10% dan untuk daerah Kabupaten/Kota ditetapkan sebesar 90% dari dana alokasi umum.

DAU dapat dikategorikan sebagai transfer tak bersyarat atau block grant yang merupakan jenis transfer antar tingkat pemerintahan yang tidak dikaitkan dengan program pengeluaran tertentu. Tujuan bantuan ini adalah untuk menyediakan dana yang cukup bagi pemerintah daerah dalam menjalankan fungsi-fungsinya sebagai transfer tak bersyarat atau block grant maka penggunaan DAU ditetapkan sendiri oleh daerah. Meskipun dalam peraturan pemerintah Nomor 104 tahun 2000 pasal 15 disebutkan bahwa penggunaan DAU bertujuan untuk pemerataan kemampuan keuangan daerah dalam rangka penyediaan pelayanan dasar pada masyarakat.

Menurut Yani (M. buyanov, 1967) Dana Alokasi Umum adalah dana yang berasal dari APBN untuk dialokasikan dengan tujuan pemerataan kemampuan keuangan antar daerah untuk membiayai kebutuhan penyalurannya dalam rangka pelaksanaan desentralisasi.

Berdasarkan teori-teori di atas dapat disimpulkan bahwa Dana Alokasi Umum (DAU) adalah dana yang bersumber dari pendapatan APBN yang dialokasikan dengan tujuan pemerataan kemampuan keuangan antar daerah untuk mendanai kebutuhan daerah dalam rangka pelaksanaan desentralisasi. DAU juga berfungsi sebagai equalization grant yakni menetralsir ketimpangan keuangan karena adanya dana bagi hasil yang diterima daerah.

## 2. Dana Alokasi Khusus (DAK)

DAK adalah bagian dari dana perimbangan yang menjadi sumber pendapatan asli daerah berdasarkan UU No. 33 Tahun 2004. Berdasarkan Undang-Undang tersebut, dana alokasi khusus diartikan sebagai dana yang bersumber dari anggaran pendapatan dan belanja nasional yang dialokasikan kepada daerah untuk membiayai kebutuhan daerah tersebut. Sesuai dengan pengertiannya, dana alokasi khusus ini di alokasikan untuk mendanai kebutuhan program pemerintah daerah yang sejalan dengan kebutuhan program nasional, terutama dalam pemenuhan sarana dan prasarana pelayanan dasar masyarakat.

Menurut Halim (M. buyanov, 1967) Dana Alokasi Khusus adalah dana yang bersumber dari APBN yang dialokasikan kepada daerah tertentu dengan tujuan untuk membantu mendanai kegiatan khusus yang merupakan urusan daerah dan sesuai dengan prioritas nasional.

Definisi Dana Alokasi Khusus (DAK) Menurut Peraturan Pemerintah No. 55/2005 Yaitu : Dana Alokasi Khusus (DAK) adalah dana yang bersumber dari pendapatan APBN yang dialokasikan kepada daerah tertentu yang mempunyai kebutuha khusus dengan tujuan untuk membantu mendanai kegiatan khusus yang merupakan urusan daerah

sesuai dengan prioritas nasional. Pembiayaan kebutuhan khusus memerlukan dana pendamping dari penerimaan umum APBD sekurang-kurangnya 10% sebagai komitmen dan tanggung jawab daerah dalam pembiayaan program-program yang merupakan kebutuhan khusus tersebut.

Menurut Darise dalam (M. buyanov, 1967) mengemukakan bahwa Dana Alokasi Khusus bertujuan untuk membantu membiayai kegiatan-kegiatan khusus daerah tertentu yang merupakan urusan daerah dan sesuai dengan prioritas nasional khususnya untuk membiayai kebutuhan sarana prasarana pelayanan dasar masyarakat yang belum mencapai standar tertentu atau untuk mendorong percepatan pembangunan daerah.

### 3. Dana Bagi Hasil (DBH)

DBH adalah dana yang bersumber dari pendapatan APBN yang dialokasikan kepada daerah berdasarkan angka persentase tertentu. Menurut Permenkeu Nomor 48/PMK.07/2016 tentang Proses Transfer Ke Daerah dan Dana Desa mendefinisikan bahwa, Dana Bagi Hasil adalah dana yang dialokasikan dalam APBN kepada daerah dengan berdasarkan angka persentase tertentu untuk mendanai kebutuhan daerah dalam rangka pelaksanaan desentralisasi.

Menurut Badrudin (Sianturi, 2021) bahwa Dana Bagi Hasil pada kelompok dana perimbangan adalah dana yang bersumber dari pendapatan APBN yang dialokasikan kepada daerah berdasarkan angka persentase untuk mendanai kebutuhan daerah dalam rangka pelaksanaan desentralisasi. Sehingga dapat disimpulkan bahwa Dana Bagi Hasil merupakan dana yang berasal dari APBN untuk meningkatkan

pertumbuhan ekonomi dan ketimpangan fiskal antara pemerintah pusat dan pemerintah daerah, dana bagi hasil berdasarkan sumbernya terbagi menjadi Dana Bagi Hasil Pajak dan Dana Bagi Hasil Sumber Daya Alam.

#### 6. Sisa Lebih Perhitungan Anggaran (SiLPA)

SiLPA adalah sisa anggaran tahun lalu yang ada dalam APBD tahun anggaran berjalan/berkenaan. SiLPA merupakan penerimaan daerah yang bersumber dari sisa kas tahun anggaran sebelumnya. Semakin besar SiLPA menunjukkan perencanaan yang kurang baik dalam penganggaran atau kelemahan dalam pelaksanaan anggaran (Nurhalisa, 2018).

SiLPA menurut Peraturan Pemerintah (PP) adalah Sisa lebih Perhitungan Anggaran yaitu selisih lebih realisasi penerimaan dan pengeluaran anggaran selama satu periode anggaran. Sedangkan pembiayaan adalah setiap penerimaan yang perlu dibayar kembali atau pengeluaran yang akan diterima kembali, baik pada tahun anggaran bersangkutan maupun tahun-tahun anggaran berikutnya, yang dalam penganggaran pemerintah terutama dimaksudkan untuk menutup defisit atau memanfaatkan surplus anggaran.

Permendagri 13 tahun 2006. Pasal 137 menyatakan bahwa Sisa lebih perhitungan anggaran (SiLPA) tahun sebelumnya merupakan penerimaan pembiayaan yang digunakan untuk :

- a. Menutupi defisit anggaran apabila realisasi pendapatan lebih kecil daripada realisasi belanja;
- b. Mendanai pelaksanaan kegiatan lanjutan atas beban belanja langsung;
- c. Mendanai kewajiban lainnya yang sampai dengan akhir tahun anggaran belum diselesaikan



Selain itu, sesuai dengan UU No 33 Tahun 2004, tentang perimbangan keuangan pemerintah pusat dan daerah, SiLPA hanya dapat digunakan bila defisit APBN dan APBD mencapai 3 persen.

#### 7. Belanja Modal

Menurut Mardiasmo dalam (Wallace, 2016) bahwa dalam era otonomi daerah, pemerintah daerah harus mendekati diri kepada pelayanan publik dengan memaksimalkan sumber pendapatan daerahnya untuk meningkatkan fasilitas pelayanan publik. Peningkatan pelayanan publik ini akan semakin memberikan peluang kepada pemerintah daerah dalam memenuhi indikator keberhasilan otonomi daerah dalam hal kemandirian keuangan daerah dalam memenuhi kebutuhan belanjanya.

Anggaran belanja modal yang digunakan untuk membangun fasilitas kesehatan, pendidikan, perbaikan sarana transportasi tentunya akan langsung dirasakan oleh masyarakat manfaatnya. Dan ketika masyarakat merasakan pembangunan fasilitas ini, maka akan tumbuh rasa kepercayaan terhadap pemerintah yang akan membantu mendorong masyarakat meningkatkan investasi yang berpengaruh terhadap sumber pendapatan asli daerah.

Dalam Permendagri 13/2006 tentang pedoman proses keuangan daerah, belanja modal didefinisikan sebagai pengeluaran yang dilakukan dalam rangka pembelian/pengadaan atau pembangunan aset tetap berwujud yang mempunyai nilai manfaat lebih dari satu tahun untuk digunakan dalam kegiatan pemerintahan, seperti dalam bentuk tanah, peralatan dan mesin, gedung dan bangunan, jalan, irigasi dan jaringan serta aset tetap lainnya.

Belanja modal diyakini merupakan jenis belanja yang berkaitan langsung dengan peningkatan produktifitas masyarakat, pertumbuhan ekonomi, dan kesejahteraan masyarakat. Oleh karena itu analisis belanja modal sering

dilakukan untuk mengetahui efektifitasnya, seperti pengaruhnya terhadap tingkat perekonomian suatu negara atau daerah, pengaruhnya terhadap tingkat pendidikan dan kesehatan masyarakat, dan sebagainya.

Menurut peraturan Direktorat Jenderal (Perdirjen) Perbendaharaan, suatu belanja dikategorikan sebagai modal apabila (Mardiasmo, 2006) :

- a. Pengeluaran mengakibatkan adanya perolehan aset tetap atau aset lainnya yang menambah masa umur, manfaat dan kapasitas.
- b. Pengeluaran melebihi batasan minimum kapitalisasi aset tetap atau aset lainnya yang telah ditetapkan pemerintah
- c. Perolehan aset tetap tersebut diniatkan bukan untuk dijual.

Menurut Suhendra, (2020) Belanja Modal adalah salah satu belanja pemerintah daerah yang dapat meningkatkan aktiva tetap dan memberikan manfaat dalam jangka waktu panjang. Pembangunan infrastruktur berupa fasilitas umum merupakan salah satu kegiatan belanja modal yang diharapkan mampu meningkatkan pertumbuhan pendapatan daerah dan pada akhirnya akan berpengaruh terhadap peningkatan perekonomian daerah.

Menurut Badan Pusat statistik (2019) belanja modal adalah pengeluaran yang digunakan untuk pembelian atau pembangunan aset tetap berwujud yang nilai manfaatnya lebih dari setahun, atau pemakaian jasa dalam melaksanakan program dan kegiatan pemerintah daerah. Pembentukan aset tersebut meliputi pengadaan tanah, alat-alat berat, alat-alat angkutan, alat-alat bengkel, peralatan dan peelengkapan kantor, komputer, peralatan dapur, penghias ruangan, alat-alat studio, alat-alat komunikasi, alat-alat ukur, alat-alat kedokteran, alat-alat laboratorium, konstruksi jalan, jembatan, jaringan air, penerangan jalan, taman dan hutan kota, instalasi listrik dan telepon, bangunan, buku atau perpustakaan,

barang seni, pengadaan hewan atau ternak dan tanaman, serta persenjataan atau keamanan. Adapun jenis-jenis belanja modal :

1. Belanja modal tanah
2. Belanja modal peralatan dan mesin
3. Belanja modal gedung dan bangunan
4. Belanja modal jalan, irigasi dan jaringan
5. Belanja modal fisik lainnya.

Menurut Putro dan Pamudji ( M. buyanov, 1967) mengemukakan pendapat bahwa indikator belanja modal dapat diukur dengan :

Belanja Modal = belanja tanah + belanja peralatan dan mesin + belanja gedung dan bangunan + belanja jalan, irigasi dan jaringan + belanja aset lainnya.

pengeluaran/biaya yang digunakan untuk pengadaan, pembelian, pembebasan, sewa tanah, pengosongan, pengurangan, perataan, pematangan tanah, pembuatan sertifikat, dan pengeluaran anggaran untuk memperoleh aset tetap dan aset lainnya sehubungan dengan perolehan hak atas aset yang didapat dengan masa manfaat lebih dari 1 tahun.

Menurut Halim (M. buyanov, 1967) Belanja Modal adalah pengeluaran anggaran untuk memperoleh aset tetap dan aset lainnya yang memberikan manfaat lebih dari periode akuntansi.

#### **B. Penelitian Terdahulu**

Penelitian yang dilakukan oleh Dias Tri Damara (2021), pada penelitian yang berjudul “Pengaruh Pendapatan Asli Daerah, Dana Perimbangan dan Belanja Modal Terhadap Pertumbuhan Ekonomi pada Kabupaten/Kota Provinsi Jawa Barat Tahun 2015-2019” dengan hasil penelitian menunjukkan adanya pengaruh yang signifikan antara Pendapatan Asli Daerah dan Dana Perimbangan

secara parsial dan Simultan terhadap Pertumbuhan Ekonomi dengan koefisien determinasi sebesar 52,5%.

Sedangkan dalam penelitian Lukman Hakim (2014) yang berjudul “Pengaruh Belanja Modal Terhadap Pertumbuhan Ekonomi (Studi Kasus Kabupaten dan Kota di Pulau Jawa dan Bali)” dengan hasil penelitian menunjukkan adanya pengaruh yang signifikan antara Belanja Modal terhadap Pertumbuhan Ekonomi.

Untuk penelitian yang dilakukan oleh Nurfadillah (2019) yang berjudul “Pengaruh Dana Perimbangan Terhadap Pertumbuhan Ekonomi 3 Kota di Provinsi Sulawesi Selatan” dengan hasil penelitian yang menunjukkan bahwa secara simultan variabel dana perimbangan diantaranya dana alokasi umum, dana alokasi khusus dan dana bagi hasil berpengaruh terhadap pertumbuhan ekonomi di 3 kota provinsi Sulawesi Selatan.

### **C. Pengaruh Antar Variabel**

#### **1. Hubungan Pendapatan Asli Daerah dengan Pertumbuhan Ekonomi**

Penelitian Nasir (2019) menerangkan pendapatan asli daerah adalah semua penerimaan daerah yang berasal dari sumber pembiayaan asli daerah melalui pungutan yang diatur oleh peraturan daerah. Desentralisasi diartikan sebagai penyerahan urusan pemerintahan dari pemerintah atau daerah tingkat atasnya kepada daerah. Semakin tinggi PAD yang diperoleh suatu daerah maka akan semakin tinggi pertumbuhan ekonomi di daerah tersebut. Pendapatan asli daerah adalah penerimaan daerah dari sektor pajak daerah, retribusi daerah, hasil perusahaan milik daerah, hasil pengelolaan kekayaan daerah yang dipisahkan, lain-lain pendapatana asli daerah.

Pelaksanaan otonomi daerah melalui desentralisasi fiskal adalah pemberian sumber-sumber penerimaan bagi daerah yang dapat digali dan

digunakan sendiri sesuai dengan potensinya masing-masing. Peningkatan Pendapatan asli daerah yang dianggap sebagai modal, secara akumulasi akan lebih banyak menimbulkan efek positif dan akan mempercepat pertumbuhan ekonomi. Hal ini didukung oleh penelitian yang telah dilakukan oleh Manek dan Badrudin (2017). Akan tetapi berbeda dengan penelitian yang dilakukan oleh Gustiana (2014) bahwa pendapatan asli daerah tidak memiliki pengaruh dengan pertumbuhan ekonomi, penelitian ini menganggap bahwa salah satu pos penerimaan dari pendapatan asli daerah adalah pajak, pajak dapat mengurangi konsumsi sehingga karena konsumsi berkurang maka penerimaan juga berkurang dan akhirnya pertumbuhan ekonomi juga ikut menurun.

## 2. Hubungan Dana Perimbangan dengan Pertumbuhan Ekonomi

Penelitian yang dilakukan oleh Bastian (2016) menerangkan bahwa dengan meningkatnya Pertumbuhan Ekonomi diharapkan beriringan dengan meningkatnya kepuasan publik terhadap pelayanan publik yang dilakukan oleh pemerintah daerah melalui penggunaan dana perimbangan. Dana perimbangan terdiri 1) Dana Alokasi Umum, 2) Dana Alokasi Khusus dan 3) Dana Bagi Hasil. Dana perimbangan merupakan dana yang bersumber dari pendapatan APBN yang dialokasikan kepada daerah untuk mendanai kebutuhan daerah dalam rangka pelaksanaan desentralisasi. Kenyataannya bahwa setiap daerah mempunyai potensi fiskal yang beragam, perbedaan ini selanjutnya dapat menghasilkan pertumbuhan ekonomi yang beragam pula.

Penelitian yang dilakukan oleh Irvan dan Karmini (2016) menerangkan bahwa terjadi hubungan positif antar variabel dana perimbangan terhadap pertumbuhan ekonomi yang diperoleh dalam penelitian terdahulu yaitu menyatakan bahwa terdapat suatu keterkaitan yang sangat erat antara transfer di pemerintah pusat berupa dana perimbangan dengan belanja di pemerintah

daerah. sesuai dengan tujuan dari dana perimbangan yang bertujuan untuk mengatasi perbedaan-perbedaan kemampuan keuangan untuk memenuhi kebutuhan daerah tersebut. Akan tetapi berbeda dengan hasil penelitian yang dilakukan oleh Amal (2021) yang berjudul “Pengaruh Pendapatan Asli Daerah, Belanja Modal dan Dana Perimbangan Terhadap Pertumbuhan Ekonomi Kota Makassar” menyatakan bahwa dana perimbangan tidak berpengaruh terhadap pertumbuhan ekonomi, dimana dana perimbangan yang diperoleh tidak digunakan atau kurang produktif dalam pengelolaannya sehingga tidak menimbulkan penerimaan pendapatan daerah yang cukup dalam peningkatan pertumbuhan ekonomi.

### 3. Hubungan SiLPA dengan Pertumbuhan Ekonomi

Jika dikaitkan dengan teori Sollow, dimana ketika adanya penambahan modal yang digunakan untuk pertumbuhan angkatan kerja dan kemajuan teknologi akan memberikan dampak terhadap pertumbuhan ekonomi, yang dimana SiLPA akan disimpan dalam rekening kas daerah untuk ditabungkan sementara waktu. Dan dampaknya terhadap pertumbuhan ekonomi akan menghambat laju pertumbuhan ekonomi karena semakin besar nilai SiLPA yang dimiliki pemerintah daerah.

Sedangkan menurut Andrie Novandy dkk (2019) dengan judul “Pengaruh Belanja Langsung dan Sisa Lebih Perhitungan Anggaran (SiLPA) terhadap Pertumbuhan Ekonomi (Survei Pada Pemerintah Daerah Kabupaten/Kota di Provinsi Sulawesi Selatan” bahwa SiLPA tidak berpengaruh dengan pertumbuhan ekonomi. besaran atau nilai SiLPA yang dihasilkan oleh suatu daerah tidak dapat digunakan sebagai tolak ukur kinerja pemerintah daerah. dapat dikatakan bahwa tinggi rendahnya SiLPA belum serta merta menunjukkan

baiknya kinerja pemerintah daerah sehingga peningkatan SiLPA yang tinggi mengindikasikan bahwa pengalokasian anggaran daerah belum optimal.

#### 4. Hubungan Belanja Modal dengan Pertumbuhan Ekonomi

Penanaman modal yang bersumber dari pemerintah dinamakan belanja modal. Belanja modal adalah pengeluaran anggaran yang digunakan dalam rangka memperoleh atau menambah aset tetap dan aset lainnya yang memberi manfaat lebih dari satu periode akuntansi serta melebihi batasan minimal kapitalisasi aset tetap atau aset lainnya yang ditetapkan pemerintah. Aset tetap tersebut akan digunakan untuk operasional kegiatan sehari-hari sebagai suatu satuan kerja dan bukan untuk dijual (Abdullah. 2014).

Pertumbuhan ekonomi menjadi salah satu indikator dalam keberhasilan pembangunan. Sehingga dengan makin tingginya pertumbuhan ekonomi makin tinggi juga kesejahteraan masyarakat. Biasanya jika pertumbuhan ekonomi suatu daerah baik, maka pemerintah daerah setempat akan terus mengalokasikan belanja modalnya dari tahun ke tahun guna melengkapi serta memperbaiki sarana dan prasarana, akan tetapi disesuaikan dengan kondisi dan situasi daerah. hal ini didukung oleh penelitian Desak Nyoman Utami (2019) yang menerangkan bahwa belanja modal berpengaruh positif terhadap pertumbuhan ekonomi yang berarti belanja modal yang meningkat dapat meningkatkan pertumbuhan ekonomi. belanja modal yang dikeluarkan oleh pemerintah daerah mempunyai pengaruh yang besar untuk meningkatkan pertumbuhan ekonomi daerah.

Belanja modal berperan penting dalam meningkatkan pertumbuhan ekonomi. Beberapa hasil penelitian menunjukkan bahwa belanja modal memiliki pengaruh terhadap pertumbuhan ekonomi seperti penelitian dari (Lukman Hakim, 2014) yang menunjukkan bahwa belanja modal yang terdiri dari belanja

modal tanah, belanja modal peralatan dan mesin, belanja modal gedung dan bangunan, belanja modal jalan, irigasi dan jaringan serta modal lainnya memiliki pengaruh yang signifikan terhadap pertumbuhan ekonomi yang dapat dilihat dari Produk Domestik Regional Bruto (PDRB) sebagai representasi dari pertumbuhan ekonomi. Akan tetapi penelitian ini tidak sejalan dengan Abdullah, Mawarni & Sari (2013) dan Nugroho dan Abdul (2012) yang menyatakan belanja modal tidak berpengaruh dengan pertumbuhan ekonomi. hal ini dikarenakan belanja modal yang dianggarkan tidak secara langsung memberikan pengaruh terhadap kenaikan pertumbuhan ekonomi, dimana belanja modal membutuhkan waktu dalam prosesnya mulai dari anggaran, pelaksanaan dan pembangunan hingga manfaatnya tidak secara langsung dirasakan oleh lapisan masyarakat.



#### *D. Kerangka Berpikir*

Kerangka pemikiran merupakan model konseptual tentang bagaimana teori berhubungan dengan berbagai variabel penelitian yang ingin diteliti dan merupakan tuntutan untuk memecahkan masalah penelitian serta merumuskan hipotesis. Berdasarkan latar belakang masalah dan tinjauan teoritis yang jelas diuraikan sebelumnya, maka peneliti membuat kerangka pikiran sebagai berikut:

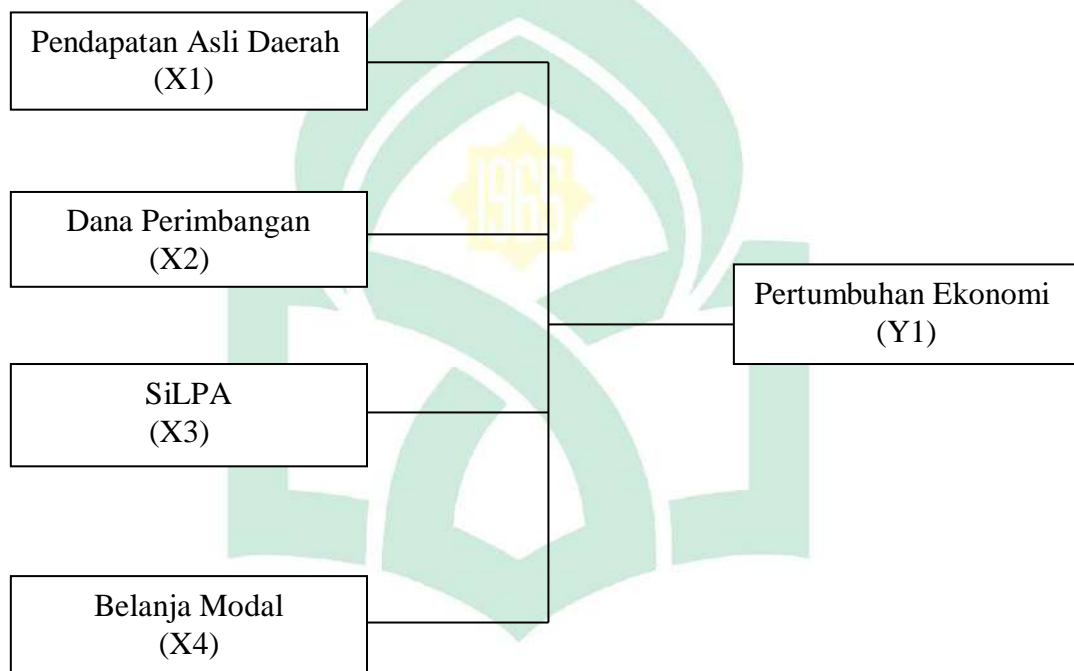

**Gambar 1.1**

Berdasarkan penjelasan tinjauan pustaka, peneliti membentuk kerangka pemikiran yang menggambarkan secara simultan dan parsial antara variabel independen dan dependen. Variabel Independen dalam penelitian ini adalah PAD, Dana Perimbangan, SiLPA dan Belanja Modal. sedangkan variabel Dependen dalam penelitian ini adalah Pertumbuhan Ekonomi.

### **E. Hipotesis**

Hipotesis merupakan dugaan sementara yang hendak diuji kebenarannya dengan melihat hasil analisis penelitian (Sugiyono, 2014). Adapun untuk menguji signifikansi dari masing-masing variabel independen dapat dilakukan dengan menggunakan uji t dengan indikator bahwa  $t_{hitung} > t_{tabel}$ , maka  $H_0$  ditolak dan  $H_1$  diterima. Begitupun sebaliknya jika  $t_{hitung} < t_{tabel}$  maka  $H_0$  diterima dan  $H_1$  ditolak.

Dan untuk melihat signifikansi dari masing-masing variabel independen secara keseluruhan terhadap variabel dependen dapat dilakukan uji F statistik. Adapun hipotesis yang diajukan dalam penelitian ini adalah sebagai berikut :

1. Diduga variabel pendapatan asli daerah (X1) memiliki pengaruh terhadap pertumbuhan ekonomi (Y) kabupaten/kota di provinsi sulawesi selatan.
2. Diduga variabel dana perimbangan (X2) memiliki pengaruh terhadap pertumbuhan ekonomi (Y) kabupaten/kota di provinsi sulawesi selatan.
3. Diduga variabel SiLPA (X3) tidak berpengaruh terhadap pertumbuhan ekonomi (Y) kabupaten/kota di provinsi sulawesi selatan.
4. Diduga variabel belanja modal (X4) memiliki pengaruh terhadap pertumbuhan ekonomi (Y) kabupaten/kota di provinsi sulawesi selatan.
5. Diduga variabel pendapatan asli daerah (X1), dana perimbangan (X2), SiLPA (X3) dan belanja modal (X4) memiliki pengaruh secara simultan terhadap pertumbuhan ekonomi (Y) kabupaten/kota di provinsi sulawesi selatan.

## **BAB III**

### **METODE PENELITIAN**

#### ***A. Jenis dan Lokasi Penelitian***

Jenis penelitian yang akan digunakan dalam penelitian ini adalah penelitian Kuantitatif yang menjelaskan adanya pengaruh dari suatu fenomena yang menjadi objek penelitian. Adapun sifat penelitian yang digunakan adalah Asosiatif yakni penelitian yang bertujuan untuk mengetahui hubungan dua variabel atau lebih, mencari peranan, pengaruh, dan hubungan yang bersifat sebab-akibat.

Lokasi Penelitian ini dilakukan pada Kantor Direktorat Jendral Perimbangan Keuangan (DJPK) melalui Web [www.djpk.kemenkeu.go.id](http://www.djpk.kemenkeu.go.id) dan pada kantor Badan Pusat Statistik (BPS) Provinsi Sulawesi Selatan melalui Web <https://sulsel.bps.go.id>.

#### ***B. Jenis dan Sumber Data***

Jenis data yang akan digunakan dalam penelitian ini adalah data sekunder. Sumber data dalam penelitian ini adalah laporan APBD Pemerintah Kabupaten/Kota di Provinsi Sulawesi Selatan selama tahun 2016 - 2020 yang diakses dari situs Direktorat Jenderal Perimbangan Keuangan [www.djpk.kemenkeu.go.id](http://www.djpk.kemenkeu.go.id) dan juga di situs Badan Pusat Statistik yaitu <https://sulsel.bps.go.id>.

#### ***C. Metode Pengumpulan Data***

Metode pengumpulan data yang dilakukan dalam penelitian ini adalah Dokumentasi, dimana data yang diambil secara tidak langsung melalui media perantara yaitu Internet.

#### **D. Metode Analisis Data**

Metode analisis data yang digunakan dalam penelitian adalah metode data panel. Untuk menguji data dan juga hipotesis penelitian maka dilakukan beberapa pengujian dengan bantuan Eviews 9.

Model regresi data panel dalam bentuk linier sebagai berikut ini :

$$Y_1 = \beta_0 + \beta_1 X_1 + \beta_2 X_2 + \beta_3 X_3 + \beta_4 X_4 + e$$

Keterangan :

$Y_1$  = Pertumbuhan Ekonomi

$\beta_0$  = Konstanta

$X_1$  = PAD

$X_2$  = Dana Perimbangan

$X_3$  = SiLPA

$X_4$  = Belanja Modal

$e$  = Error Term

##### 1. Metode Data Panel

Data panel adalah gabungan antara data time series dan data cross section, dimana unit cross section yang sama diukur pada waktu yang berbeda. Analisis data panel ini digunakan untuk melihat bagaimana hubungan antara satu variabel dependen dengan satu atau lebih variabel bebas.

##### 2. Analisis Statistik Deskriptif

Uji ini digunakan untuk menggambarkan data secara statistik dengan Eviews 9. Dan dari hasil pengolahan data dalam bentuk deskriptif statistik akan memperlihatkan karakteristik sampel yang digunakan dalam penelitian ini.

##### 3. Estimasi Regresi Data Panel

Dengan menggunakan data panel kita akan menghasilkan intersep dan slope koefisien yang berbeda pada setiap perusahaan dan setiap periode waktu.

Oleh karena itu, di dalam mengestimasi persamaan akan sangat tergantung pada asumsi yang dibuat tentang intersep, koefisien slope dan variabel gangguannya.

Estimasi dalam statistik diartikan sebagai pendugaan parameter. Didalam Al-Quran terdapat suatu ayat yang menjelaskan tentang estimasi. Seperti yang disebutkan dalam surat Az-zumar ayat 47 :

وَلَوْ أَنَّ لِلَّذِينَ ظَلَمُوا مَا فِي الْأَرْضِ جَمِيعًا وَمِثْلَهُ مَعَهُ لَافْتَدَوْا بِهِ مِنْ سُوءِ الْعَذَابِ  
يَوْمَ الْقِيَامَةِ وَبَدَا لَهُمْ مِنَ اللَّهِ مَا لَمْ يَكُونُوا يَحْتَسِبُونَ

Artinya:

*“dan sekiranya orang-orang zalim mempunyai segala apa yang ada di bumi dan ditambah lagi sebanyak itu, niscaya mereka akan menebus dirinya dengan itu, dari azab yang buruk pada hari kiamat. Dan jelaslah bagi mereka azab dari Allah yang dahulu tidak pernah mereka perkirakan.”*

Dari ayat diatas dapat kita ketahui bahwa, kaitan ayat tersebut dengan metode estimasi (pendugaan) adalah terletak pada lafadz “يَحْتَسِبُونَ” karena pada ayat tersebut sudah tampak jelas bahwa azab dan hukuman dari Allah SWT kepada mereka adalah sesuatu yang tidak pernah terlintas dalam pikiran dan perkiraan mereka.

Adapun metode estimasi Model Regresi panel dalam metode estimasi model regresi dengan menggunakan data panel dapat dilakukan melalui tiga pendekatan, diantaranya :

a) Common Effect Model

Pendekatan ini merupakan pendekatan yang paling sederhana karena hanya mengkombinasikan data time series dan cross section. Pada model ini tidak diperhatikan dimensi waktu maupun individu, metode ini bisa menggunakan pendekatan Ordinary Least Square (OLS) atau teknik kuadrat terkecil untuk mengestimasi model data panel.

$$Y_1 = \beta_0 + \beta_1 X_1 + \beta_2 X_2 + \beta_3 X_3 + \beta_4 X_4 + e$$

b) Fixed Effect Model

Untuk mengestimasi data panel model fixed effect menggunakan teknik variable dummy untuk menangkap perbedaan intersep antar perusahaan budaya kerja dan insentif. Namun sloponya sama antar perusahaan. Model ini sering disebut teknik Least Squares Dummy Variable (LSDV).

$$Y_1 = \beta_0 + \beta_1 X_1 + \beta_2 X_2 + \beta_3 X_3 + \beta_4 D_4 + e$$

c) Random Effect Model

Estimasi data panel dalam metode ini menjelaskan bahwa variabel gangguan mungkin saling berhubungan antar waktu dan antar individu. Model yang tepat digunakan untuk mengestimasi Random Effect adalah Generalized Least Square (GLS) sebagai estimatornya karena dapat meningkatkan efisiensi dan Least Square.

$$Y_1 = \beta_0 + \mu_i \beta_1 X_1 + \beta_2 X_2 + \beta_3 X_3 + \beta_4 X_4 + e$$

4. Pemilihan Metode Estimasi dalam Data Panel

Uji dapat dilakukan melalui uji F untuk signifikansi Fixed Effect, uji LM untuk signifikansi random effect dan uji Hausman untuk signifikansi fixed effect dan random effect. Untuk memilih model yang paling tepat digunakan dalam mengelola data panel, terdapat beberapa pengujian yang dapat dilakukan yaitu:

a) Uji Chow (CEM vs FEM)

Chow test merupakan pengujian untuk menentukan model common effect atau model fixed effect yang paling tepat digunakan dalam mengestimasi data panel. Pengujian ini dilakukan menggunakan bantuan dari program Eviews

9. Dan adapun ketentuan untuk pengujian F-Stat/Uji Chow sebagai berikut :

1. Apabila nilai probability dari cross section F dan cross section Chi-square > 0,05 maka Ho diterima, dan model yang dipilih adalah (CEM).

2. Sedangkan apabila hasil probability dari cross section F dan cross section chi-square  $< 0,05$  Maka  $H_0$  ditolak dan model yang dipilih adalah (FEM)

b) Uji Hausman (FEM vs REM)

Hausman test merupakan pengujian statistik untuk memilih apakah model Fixed Effect atau Random Effect yang paling tepat digunakan. Pengujian ini dilakukan dengan menggunakan program Eviews 9. Adapun ketentuannya untuk uji hausman sebagai berikut :

1. Apabila nilai probability dari cross section random  $> 0,05$  maka  $H_0$  diterima dan model yang dipilih adalah random effect model (REM).
2. Apabila nilai probability dari cross section random  $< 0,05$  maka  $H_0$  ditolak model regresi yang dipilih adalah fixed effect model (FEM).

c) Uji Lagrange Multiplier

Uji ini didasarkan untuk mengetahui apakah random effect model lebih baik dari common effect model. Adapun ketentuannya adalah sebagai berikut :

1. Apabila nilai cross section Breusch-pangan  $> 0,05$  maka  $H_0$  diterima, sehingga model yang digunakan adalah common effect model (CEM).
2. Apabila nilai cross section Breusch-pangan  $< 0,05$  maka  $H_0$  ditolak, sehingga model yang digunakan adalah random effect model (REM).

5. Uji Hipotesis

a) Uji Statistik F (Simultan)

Uji F digunakan untuk melihat Pengaruh PAD, Dana Perimbangan dan SiLPA terhadap pengalokasian anggaran Belanja Modal secara Simultan. Pengaruh ini perlu diuji untuk melihat apakah model regresi data panel ini dapat dilanjutkan dengan melakukan uji t (parsial) atau tidak. Jika hasil uji F menyimpulkan bahwa seluruh variabel independen berpengaruh signifikan

terhadap variabel dependen maka model regresi ini dapat dilanjutkan dengan melakukan uji t.

Sebaliknya jika tidak berpengaruh signifikan, maka uji t (uji parsial) tidak perlu dilakukan, karena semua variabel independen tidak ada yang mempengaruhi variabel dependen. Kriteria pengambilan keputusannya, yaitu:

- 1) Bila  $F_{Hitung} > F_{Tabel}$  atau probabilitas  $<$  nilai signifikan ( $Sig \leq 0,05$ ), maka secara simultan variabel independen berpengaruh terhadap variabel dependen.
- 2) Bila  $F_{Hitung} < F_{Tabel}$  atau probabilitas  $>$  nilai signifikan ( $Sig > 0,05$ ), maka secara simultan variabel independen tidak berpengaruh terhadap variabel dependen.

b) Statistik t (Parsial)

Berbeda dengan uji F yang ingin melihat secara keseluruhan apakah variabel independen akan mempengaruhi variabel dependen, sedangkan Uji t dilakukan untuk mengetahui apakah variabel bebas atau variabel independen secara parsial berpengaruh terhadap variabel terikat. Adapun kriteria pengujian yang digunakan sebagai berikut :

- 1) Bila  $t_{hitung} > t_{tabel}$  atau probabilitas  $<$  tingkat signifikansi ( $Sig < 0,05$ ), maka  $H_a$  diterima dan  $H_o$  ditolak, variabel independen berpengaruh terhadap variabel dependen.
- 2) Bila  $t_{hitung} < t_{tabel}$  atau probabilitas  $>$  tingkat signifikansi ( $Sig > 0,05$ ), maka  $H_a$  ditolak dan  $H_o$  diterima, variabel independen tidak berpengaruh terhadap variabel.

c) Koefisien Determinasi ( $R^2$ )

Uji koefisien determinasi dilakukan untuk mengetahui seberapa besar variasi dari nilai variabel terikatnya, yang dapat dijelaskan oleh variasi nilai dari



variabel-variabel independennya. Nilai  $R^2$  akan menunjukkan seberapa besar variabel independen akan mempengaruhi pergerakan variabel dependen. Semakin besar hasil  $R^2$  akan semakin baik karena hal ini mengindikasikan semakin baik variabel independen dalam menjelaskan variabel dependen.

#### **E. Definisi Operasional Variabel Penelitian**

Sugiyono (2016) operasional variabel penelitian adalah suatu atribut, sifat atau nilai dari obyek atau kegiatan yang memiliki variasi tertentu yang telah ditetapkan oleh peneliti untuk dipelajari dan kemudian ditarik kesimpulannya. Definisi variabel-variabel penelitian harus dirumuskan untuk menghindari kesalahan dalam mengumpulkan data.

Adapun Operasional variabel yang digunakan dalam penelitian ini sebagai berikut:

1. Pendapatan Asli Daerah merupakan semua penerimaan daerah yang berasal dari sumber ekonomi asli daerah yang diatur melalui besarnya target pendapatan asli daerah kabupaten/kota pada setiap tahun anggaran. Pendapatan asli daerah diukur dalam satuan Rupiah.
2. Dana Perimbangan merupakan sumber pendapatan daerah yang berasal dari APBN untuk mendukung terlaksananya kewenangan pemerintah daerah dalam mencapai kesejahteraan masyarakat berdasarkan realisasi dana perimbangan Kabupaten/Kota di Provinsi Sulawesi Selatan tahun 2016 sampai 2020 yang diukur dalam satuan Rupiah.
3. Sisa Lebih Perhitungan Anggaran (SiLPA) merupakan selisih lebih realisasi penerimaan dan pengeluaran selama satu periode anggaran menurut kementerian keuangan laporan APBD Pemerintah Kabupaten/Kota di Provinsi Sulawesi Selatan selama tahun 2016 - 2020

4. Belanja Modal merupakan anggaran yang dibelanjakan oleh pemerintah daerah untuk memperoleh aset tetap dan aset lainnya yang memberikan manfaat dalam jangka waktu yang panjang berdasarkan laporan APBD Pemerintah Kabupaten/Kota di Provinsi Sulawesi Selatan selama tahun 2016 - 2020
5. Pertumbuhan Ekonomi merupakan tingkat ekonomi yang dicapai oleh Provinsi Sulawesi Selatan, parameter yang digunakan adalah nilai PDRB atas dasar harga konstan menurut lapangan usaha dari tahun 2016 sampai 2020 dalam satuan persen.



## BAB IV

### HASIL DAN PEMBAHASAN

#### A. *Gambaran Umum Lokasi Penelitian*

##### 1. Kondisi Geografi dan Administrasi

###### a. Letak Geografis

Provinsi Sulawesi Selatan adalah salah satu provinsi yang ada di Indonesia yang terletak di bagian Selatan Sulawesi. Ibukotanya adalah kota Makassar, dahulu bernama Ujung Pandang. Secara ekonomi, wilayah ini memiliki keunggulan komparatif, seperti menetapkan Kota Makassar sebagai pintu gerbang salah satu jalur pelayaran internasional, selat Makassar, dan kawasan Indonesia Timur (KTI). Sulawesi Selatan memiliki suku bangsa yang beragam, antara lain Makassar, Bugis, Toraja dan Mandar yang tersebar di 21 Kabupaten di Sulawesi Selatan serta kaya dan beragam penggunaan bahasa daerah.

Secara geografis, Letak wilayah Sulawesi Selatan 0<sup>o</sup>12' – 8' Lintang Selatan dan 116<sup>o</sup>48' – 122<sup>o</sup>36' Bujur Timur yang dibatasi Sebelah Utara Sulawesi Barat, Sebelah Timur Teluk Bone dan Sulawesi Tenggara, Sebelah Barat Selat Makassar, Sebelah Selatan Laut Flores. Wilayah Provinsi Sulawesi Selatan khususnya wilayah daratan memiliki luas kurang lebih 45,519,24 km<sup>2</sup>, dan sebagian besar wilayah daratannya berada di lepas pantai dan sebagian barat daya pulau Sulawesi Tenggara.

###### b. Topografi

Secara topografis, pantai timur di Sulawesi Selatan digenangi air payau yang dipengaruhi oleh pasang surut air laut. Sulawesi Selatan juga memiliki banyak bukti adanya garis yang sangat tinggi, seperti puncak Gunung Seminang

1.964 meter di atas permukaan laut, Gunung patah di 1.107 meter di atas permukaan laut, Gunung Bengkuk di 2.125 meter di atas permukaan laut.

Sulawesi Selatan membentang dari daratan rendah hingga daratan tinggi. Kondisi lereng 0 sampai 3% merupakan tanah yang relatif datar, 3 sampai 8% merupakan tanah relatif bergelombang, 8 sampai 45% merupakan tanah curam dan bergunung. Luas daratan terbesar adalah antara 100 hingga 400 mdpl. Terdapat 67 aliran sungai yang mengalir di provinsi ini, dengan sungai terbanyak mengalir dibagian utara di provinsi ini, 25 diantaranya sebagian besar di Kabupaten Luwu dan sungai saddang merupakan sungai terpanjang di wilayah ini yang panjangnya kurang lebih 150 km, dan melewati beberapa kabupaten diantaranya adalah Enrekang dan Pinrang.

Selain aliran sungai, daerah ini juga memiliki sejumlah danau. Lima danau besar, tiga di antaranya yaitu Danau Matana, Danau Towuti dan Danau di Kabupaten Luwu Timur, serta dua danau lainnya yaitu Danau Tempe, dan Danau Sinderang yang berada di Kabupaten Wajo menjadi khas di daerah ini. Selain itu, danau ini juga memiliki 7 gunung. Gunung Rantemario yang merupakan gunung tertinggi di daerah ini dengan ketinggian 3.470 mdpl, dan gunung yang terjal di perbatasan Kabupaten Enrekang dan Kabupaten Luwu ini tercatat 45.764,53 km<sup>2</sup> yang terdiri dari 21 Kabupaten dan 3 Kota. Kabupaten Luwu Utara merupakan Kabupaten terluas dengan luas 7.502,68 km<sup>2</sup> yang merupakan 16,46% dari seluruh Kabupaten di Sulawesi Selatan.

#### c. Kabupaten dan Kota

Adapun 24 Kabupaten/Kota yang diantaranya 21 Kabupaten dan 3 Kota yakni :Bantaeng (Ibukota Bantaeng), Kabupaten Barru (Ibukota Barru), Kabupaten Bone (Ibukota Watampone), Kabupaten Bulukumba (Ibukota Bulukumba), Kabupaten Enrekang (Ibukota Enrekang), Kabupaten Gowa

(Ibukota Sungguminasa), Kabupaten Jeneponto (Ibukota Bontosunggu), Kabupaten Kepulauan Selayar (Ibukota Benteng), Kabupaten Luwu (Ibukota Belopa), Kabupaten Luwu Timur (Ibukota Malili), Kabupaten Luwu Utara (Ibukota Masamba), Kabupaten Maros (Ibukota Turikale), Kabupaten Pangkajene dan Kepulauan (Ibukota Pangkajene), Kabupaten Pinrang (Ibukota Pinrang), Kabupaten Sidenreng Rappang (Ibukota Watang Sidenreng), Kabupaten Sinjai (Ibukota Balangnipa), Kabupaten Soppeng (Ibukota Watansoppeng), Kabupaten Takalar (Ibukota Pattalassang), Kabupaten Tana Toraja (Ibukota Makale), Kabupaten Toraja Utara (Ibukota Rantepao), Kabupaten Wajo (Ibukota Sengkang), Kota Makassar, Kota Palopo, Kota Parepare.

## 2. Visi dan Misi

Visi dan misi Provinsi Sulawesi Selatan dituangkan dalam rencana Pembangunan Jangka Menengah Daerah (RPJMD) Provinsi Sulawesi Selatan tahun 2018-2023 yaitu :

### **“Sulawesi Selatan Yang Inovatif, Produktif, Kompetitif, Inklusif Dan Berkarakter”**

Visi tersebut kemudian dalam misi sebagai usaha untuk memberikan kejelasan makna yang terkandung didalamnya antara lain sebagai berikut :

1. Pemerintah yang berorientasi melayani, inovatif dan berkarakter.
2. Peningkatan infrastruktur yang berkualitas dan aksesibel.
3. Pembangunan pusat-pusat pertumbuhan ekonomi baru yang produktif.
4. Pembangunan manusia yang kompetitif dan inklusif.
5. Peningkatan produktivitas dan daya saing produk Sumber Daya Alam yang berkelanjutan.

### 3. Data

Berdasarkan penelitian yang dilakukan oleh penulis mengenai Pengaruh PAD, Dana Perimbangan dan SiLPA Terhadap Belanja Modal Serta Dampaknya Terhadap Pertumbuhan Ekonomi di Provinsi Sulawesi Selatan, di peroleh data sebagai berikut :

#### a) Analisis Pendapatan Asli Daerah Pemerintah Kota dan Kabupaten di provinsi Sulawesi Selatan (2016- 2020)

Sebagai salah satu ukuran potensi fiskal daerah, pendapatan asli daerah merupakan salah satu hal penting dalam usaha penggalian potensi daerah. Pentingnya hal tersebut tercermin dari semakin gencarnya tiap-tiap daerah dalam hal penggalian potensi tersebut guna mengisi besarnya nilai PAD, terlebih lagi setelah diberlakukannya kebijakan ekonomi daerah guna peningkatan pertumbuhan ekonomi suatu daerah.

Secara umum, pertumbuhan pendapatan asli daerah setiap daerah bergerak pada arah yang sama, yakni semakin meningkat dari tahun ke tahun, terutama setelah diberlakukannya kebijakan desentralisasi fiskal. Hal ini mengindikasikan bahwa sejak diterapkannya kebijakan tersebut, daerah di provinsi sulawesi selatan cenderung untuk meningkatkan PAD-nya sebagai implikasi dari kebijakan otonomi daerah dengan tujuan peningkatan pertumbuhan ekonomi daerah.

Pendapatan asli daerah juga dapat diartikan sebagai sumber penerimaan daerah yang berasal dari dalam daerah yang bersangkutan harus ditingkatkan seoptimal mungkin dalam rangka mewujudkan kemandirian lokal yang menjadi bagian dari program desentralisasi. Dan besarnya pendapatan asli daerah itu sangat menentukan tingkat perkembangan otonomi suatu daerah. Semakin besar jumlah penerimaan pendapatan asli daerah berarti semakin besar pula

kesempatan daerah tersebut untuk mengadakan perkembangan dan pembangunan daerah menuju penyelenggaraan otonomi daerah yang nyata dan bertanggung jawab. Berikut adalah data pendapatan asli daerah kabupaten/kota di provinsi sulawesi selatan tahun 2016 sampai dengan 2020 adalah sebagai berikut :

**Tabel 3.1**  
**Pendapatan Asli Daerah Provinsi Sulawesi Selatan**  
**Tahun Anggaran 2016 - 2020**

Kota Kabupaten	Total PAD 2016	Total PAD 2017	Total PAD 2018	Total PAD 2019	Total PAD 2020
Kab. Bantaeng	62.492.245.407	65.202.492.784	162.085.272.550	98.818.731.152	158.311.975.955
Kab. Barru	64.690.536.626	130.579.972.435	113.838.993.084	110.014.003.038	113.328.226.000
Kab. Bone	155.636.249.862	280.478.099.485	178.627.620.500	195.573.255.600	211.584.275.793
Kab. Bulukumba	130.349.983.805	201.080.429.101	191.060.726.000	194.290.832.856	192.999.078.805
Kab. Enrekang	91.793.908.000	99.669.276.952	86.576.398.820	109.257.212.972	104.657.874.856
Kab. Gowa	159.979.473.977	268.339.203.299	189.361.823.961	198.479.075.420	224.469.891.880
Kab. Jeneponto	77.550.900.000	97.930.246.320	120.905.000.000	140.833.400.000	138.237.914.965
Kab. Luwu	59.255.420.780	109.172.771.923	102.180.000.000	109.652.921.139	115.457.806.770
Kab. Luwu Utara	79.658.721.360	109.659.129.505	106.954.261.697	121.816.172.200	143.824.528.230
Kab. Maros	180.007.000.000	194.999.053.694	202.645.000.000	266.418.500.000	311.275.814.871
Kab. Pangkep	154.595.537.920	162.621.399.915	175.940.897.281	185.326.285.819	186.390.958.217
Kab. Pinrang	93.793.056.694	167.307.131.609	145.210.889.800	167.052.191.690	189.592.384.308
Kab.Kepulauan Selayar	46.477.787.000	254.902.886.908	257.394.368.614	289.641.416.614	305.744.901.038
Kab.Sidrap	126.565.150.000	118.859.698.609	98.986.809.930	111.413.048.492	131.224.675.801
Kab. Sinjai	57.697.812.504	113.973.757.129	74.960.143.940	90.402.576.658	100.436.676.702
Kab. Soppeng	59.817.709.386	77.300.086.267	71.274.920.000	73.912.605.000	84.684.347.742
Kab. Takalar	105.115.844.777	146.032.092.013	163.408.876.000	140.872.160.000	144.026.116.000
Kab. Tana Toraja	76.974.890.000	125.892.548.021	90.247.382.396	106.944.950.291	126.663.815.393
Kab. Wajo	111.894.035.221	111.702.803.114	161.417.654.000	140.821.438.830	160.857.287.800
Kota Pare-Pare	137.515.117.571	140.418.241.235	160.000.000.000	187.752.107.000	128.559.974.000
Kota Makassar	1.305.180.008.000	177.730.310.816	138.610.353.826	155.454.668.674	144.509.477.630
Kota Palopo	150.118.951.300	140.621.664.388	145.207.699.292	151.920.731.954	165.912.950.480
Kab.Luwu Timur	166.867.312.006	1.337.231.094.232	1.483.713.060.000	1.649.402.916.000	1.749.402.916.000
Kab.Toraja Utara	41.384.041.100	44.165.976.209	58.562.507.100	56.220.028.100	73.650.896.662

Sumber : laporan APBD 24 Kabupaten dan Kota Provinsi Sulawesi Selatan

Pada gambar 3.1 dapat dilihat bahwa pendapatan asli daerah kabupaten/kota provinsi sulawesi selatan dalam kurun waktu 2016 - 2020 cenderung meningkat setiap tahunnya. Dimana pendapatan asli daerah tertinggi terjadi pada tahun 2020 sebesar Rp. 1.749.402.916.000 di kabupaten luwu timur. Dan adapun pendapatan asli daerah terendah terjadi pada tahun 2016 sebesar Rp. 41.384.041.000 di kabupaten toraja utara.

b) Analisis Dana Perimbangan Pemerintah Kota dan Kabupaten di Provinsi Sulawesi Selatan (2016 – 2020)

Dana perimbangan diartikan sebagai dana yang bersumber dari Anggaran Pendapatan Dan Belanja Nasional (APBN), yang dialokasikan kepada daerah untuk mendanai kebutuhan daerah dalam rangka pelaksanaan desentralisasi. Gambaran data dana perimbangan Kabupaten/kota Provinsi Sulawesi Selatan dari tahun 2016 – 2020 sebagai berikut :

**Tabel 3.2**  
**Dana Perimbangan Provinsi Sulawesi Selatan**  
**Tahun Anggaran 2016 - 2020**

Kota Kabupaten	Total Dana Perimbangan 2016	Total Dana Perimbangan 2017	Total Dana Perimbangan 2018	Total Dana Perimbangan 2019	Total Dana Perimbangan 2020
<b>Kab. Bantaeng</b>	813.973.521.000	646.513.610.992	734.508.420.000	796.073.343.000	735.115.463.311
<b>Kab. Barru</b>	765.706.623.140	804.111.869.363	747.370.503.000	725.163.820.000	724.703.940.000
<b>Kab. Bone</b>	1.385.906.149.200	1.512.633.984.416	1.567.756.287.000	1.634.785.865.000	1.618.341.266.000
<b>Kab. Bulukumba</b>	933.029.148.000	1.059.812.765.683	1.067.254.266.999	1.042.307.756.000	1.078.880.219.000
<b>Kab. Enrekang</b>	882.495.361.000	765.016.962.563	785.806.185.000	795.664.208.691	808.507.260.000
<b>Kab. Gowa</b>	1.293.053.877.776	1.304.093.896.763	1.244.431.656.000	1.273.809.281.000	1.325.624.799.361
<b>Kab. Jeneponto</b>	910.835.563.332	870.000.480.950	952.305.672.000	1.049.790.705.000	963.300.760.000
<b>Kab. Luwu</b>	1.101.104.361.763	905.261.283.912	930.551.071.000	1.054.333.936.331	1.059.443.828.840
<b>Kab. Luwu Utara</b>	948.693.123.000	912.684.112.616	938.091.935.000	930.794.773.000	964.662.130.000
<b>Kab. Maros</b>	914.891.847.000	903.546.699.475	997.416.669.000	985.485.153.000	987.802.524.000
<b>Kab. Pangkep</b>	1.094.275.812.380	1.010.789.986.729	1.063.362.814.000	1.028.991.060.896	1.055.537.059.024
<b>Kab. Pinrang</b>	947.590.425.935	707.078.730.039	755.130.687.000	751.370.486.000	734.654.757.000
<b>Kab. Kepulauan Selayar</b>	774.284.000.020	731.292.366.429	872.674.189.000	853.925.826.000	860.321.375.000
<b>Kab. Sidenreng Rappang</b>	880.346.420.000	918.761.121.584	972.828.194.000	986.438.878.000	1.029.493.575.000
<b>Kab. Sinjai</b>	964.172.045.460	864.137.112.789	873.666.453.000	882.254.710.000	917.097.402.000
<b>Kab. Soppeng</b>	999.032.153.000	709.530.394.275	837.960.298.000	800.690.365.000	884.921.242.000
<b>Kab. Takalar</b>	824.626.783.000	996.482.766.059	919.755.247.000	963.412.442.000	923.716.747.000
<b>Kab. Tana Toraja</b>	918.611.462.840	927.905.872.664	896.999.573.029	918.094.689.029	927.593.471.029
<b>Kab. Wajo</b>	1.078.839.765.000	829.790.822.352	889.270.771.000	877.268.821.000	849.440.578.000
<b>Kota Pare-Pare</b>	676.243.253.431	730.440.592.056	802.437.879.000	840.282.899.000	840.754.948.000
<b>Kota Makassar</b>	1.617.274.941.000	1.108.701.941.740	1.096.482.850.356	1.126.159.504.000	1.149.306.729.000
<b>Kota Palopo</b>	737.180.748.580	674.911.159.746	608.741.841.000	660.209.347.000	623.353.553.000
<b>Kab. Luwu Timur</b>	804.913.799.692	1.672.967.166.403	1.909.904.956.000	1.911.094.669.000	1.852.453.378.000
<b>Kab. Toraja Utara</b>	689.380.509.250	707.776.958.216	810.357.216.000	784.486.737.000	777.331.693.000

Sumber : laporan APBD 24 Kabupaten dan Kota Provinsi Sulawesi Selatan

Berdasarkan Tabel 3.2 kabupaten/kota di provinsi sulawesi selatan yang menerima dana transfer paling tinggi dari pemerintah pusat terjadi pada tahun 2019 sebesar Rp. 1.911.094.669.000 triliun di kabupaten luwu timur dan kabupaten/kota yang menerima paling sedikit terjadi di tahun 2017 sebesar Rp. 646.513.610.992 miliar di kabupaten bantaeng.



c) Analisis SiLPA Pemerintah Kota dan Kabupaten di Provinsi Sulawesi Selatan (2016 – 2020)

Menurut Abdullah (2013) SiLPA merupakan sisa anggaran tahun lalu yang ada dalam APBD tahun anggaran berjalan. SiLPA menunjukkan perencanaan yang kurang baik atau kelemahan dalam pelaksanaan anggaran. SiLPA digunakan untuk menganggarkan sisa lebih antara pembiayaan neto dengan surplus/defisit APBD.

Terbentuknya sisa anggaran tahun sebelumnya dapat menunjukkan pemerintah daerah yang tidak tepat dalam mengelola anggaran yang sudah ditetapkan. Angka SiLPA yang besar dapat dimanfaatkan dalam mendanai agenda-agenda pemerintah daerah pada periode selanjutnya. Adapun data Sisa Lebih Perhitungan Anggaran pemerintah kota dan kabupaten provinsi sulawesi selatan tahun 2016 - 2020 adalah sebagai berikut :

**Tabel 3.3**  
**Sisa Lebih Perhitungan Anggaran Provinsi Sulawesi Selatan**  
**Tahun Anggaran 2016 - 2020**

Kota Kabupaten	Total SiLPA 2016	Total SiLPA 2017	Total SiLPA 2018	Total SiLPA 2019	Total SiLPA 2020
Kab. Bantaeng	5.525.689.000	3.253.034.332	-	25.259.607.960	4.700.000.000
Kab. Barru	4.088.523.588	171.858.014.412	90.800.000.000	41.250.000.000	36.248.464.034
Kab. Bone	37.136.812.798	121.202.865.127	15.902.815.000	24.856.730.890	57.746.423.645
Kab. Bulukumba	22.443.811.200	91.957.709.738	35.361.997.804	12.502.263.344	7.084.205.000
Kab. Enrekang	44.098.823.698	6.221.468.703	45.000.000.000	-	16.447.750.000
Kab. Gowa	24.927.229.731	128.110.905.519	58.408.996.206	55.450.000.000	45.531.920.000
Kab. Jeneponto	47.659.467.103	72.029.436.223	5.598.014.000	-	-
Kab. Luwu	93.043.396.154	61.673.896.116	16.400.183.635	17.087.058.088	15.339.650.414
Kab. Luwu Utara	11.048.208.886	37.959.321.901	23.511.278.700	20.000.000.000	22.024.675.093
Kab. Maros	19.200.000.000	20.585.049.198	9.900.000.000	8.959.422.033	29.062.275.033
Kab. Pangkep	27.125.178.938	49.317.860.801	8.671.184.000	10.000.000.000	7.000.000.000
Kab. Pinrang	60.948.578.660	59.142.126.893	20.000.000.000	5.500.000.000	-
Kab.Kep.Selayar	56.456.104.747	156.064.014.356	106.801.767.316	94.454.948.855	65.159.356.072
Kab. Sidrap	49.801.848.000	148.684.167.715	16.720.000.000	-	43.699.000.000
Kab. Sinjai	51.125.488.025	90.675.518.653	48.000.000.000	28.000.000.000	119.436.109.081
Kab. Soppeng	-	59.209.467.182	73.743.910.389	71.421.556.035	33.532.039.828
Kab. Takalar	24.000.000.000	8.330.138.027	28.045.376.000	10.599.321.000	34.123.910.870
Kab. Tana Toraja	-	110.191.980.883	14.212.208.000	21.308.556.927	25.338.736.654
Kab. Wajo	33.315.184.820	49.197.165.269	2.000.000.000	12.000.000.000	13.300.000.000
Kota Pare-Pare	38.000.000.000	128.840.344.513	30.000.000.000	-	-
Kota Makassar	170.000.000.000	55.258.330.732	28.310.810.950	11.000.000.000	6.500.000.000
Kota Palopo	60.000.000.000	81.150.255.404	26.180.000.000	16.180.369.425	20.000.000.000
Kab. Luwu Timur	224.818.051.284	332.271.997.613	219.480.000.000	215.000.000.000	80.000.000.000
Kab. Toraja Utara	9.500.000.000	10.867.792.246	3.500.000.000	3.500.000.000	3.500.000.000

Sumber : laporan APBD 24 Kabupaten dan Kota Provinsi Sulawesi Selatan

Berdasarkan tabel 3.3 terlihat bahwa SiLPA (Sisa Lebih Perhitungan Anggaran) tertinggi pada tahun 2017 sebesar Rp. 332.271.997.613 di kabupaten luwu timur dan Sisa Lebih Perhitungan Anggaran terendah sebesar 0 artinya tidak ada anggaran yang tersisa/tidak terpakai di tahun sebelumnya pada kabupaten/kota diantaranya di kabupaten soppeng dan toraja pada tahun 2016. Begitu pula di tahun 2018 di kabupaten bantaeng tidak ada anggaran yang tidak terpakai, dan pada tahun 2019 tepatnya di kota pare-pare, sidrap, jeneponto dan enrekang tidak terdapat pula sisa anggaran dan di tahun 2020 di kabupaten jeneponto, pinrang dan kota pare-pare tidak terdapat juga sisa lebih anggaran.

Sehingga bisa disimpulkan bahwa terdapat beberapa kabupaten/kota yang tidak memiliki Sisa anggaran, artinya kabupaten/kota tersebut menggunakan semua anggarannya untuk mendanai program dan kegiatan pemerintah daerah, sehingga pada tahun berikutnya tidak terdapat SiLPA. Adapun kabupaten dan kota tersebut diantaranya soppeng, toraja, bantaeng, sidrap, jeneponto, pinrang dan kota pare-pare.

d) Analisis Belanja Modal Pemerintah Kota dan Kabupaten di Provinsi Sulawesi Selatan (2016 – 2020)

Kebutuhan pemerintah dalam melaksanakan roda pemerintahannya diperlihatkan dalam pos belanja dalam APBD. Salah satu pos belanja yang menjadi sorotan adalah pos belanja modal. Belanja modal ini berkaitan dengan peningkatan fasilitas pelayanan publik dalam bentuk infrastruktur dan juga hal lainnya yang memiliki manfaat 1 tahun anggaran.

Belanja modal diartikan sebagai pengeluaran pemerintah daerah yang manfaatnya melalui satu tahun anggaran dan akan menambah aset kekayaan daerah dan selanjutnya akan menambah belanja yang bersifat rutin seperti biaya operasional dan pemeliharaan. Belanja modal dibagi menjadi dua bagian yaitu

belanja publik, merupakan belanja yang manfaatnya dapat dinikmati secara langsung oleh masyarakat umum. Contoh belanja publik yaitu pembangunan jembatan dan jalan raya, pembelian alat transportasi massa, dan pembelian mobil ambulans. Yang kedua belanja aparatur yaitu belanja yang manfaatnya tidak secara langsung dinikmati oleh masyarakat akan tetapi dirasakan secara oleh aparatur. Contoh belanja aparatur yakni pembelian kendaraan dinas, pembangunan gedung pemerintahan, dan pembangunan rumah dinas. Kedua jenis belanja ini termasuk dalam belanja modal provinsi sulawesi selatan. Adapun nilai belanja modal pemerintah kabupaten dan kota provinsi sulawesi selatan tahun 2016 - 2020 adalah sebagai berikut :

**Tabel 3.4**  
**Belanja Modal Provinsi Sulawesi Selatan**  
**Tahun Anggaran 2016 - 2020**

Kota Kabupaten	Total Belanja Modal 2016	Total Belanja Modal 2017	Total Belanja Modal 2018	Total Belanja Modal 2019	Total Belanja Modal 2020
Kab. Bantaeng	288.126.952.226	229.547.101.324	278.836.304.719	265.406.928.056	169.579.959.139
Kab. Barru	228.492.467.722	345.267.023.968	267.368.759.396	200.384.025.076	160.796.546.455
Kab. Bone	320.952.423.813	392.703.473.445	255.494.149.570	291.614.283.991	303.577.446.156
Kab. Bulukumba	317.310.979.309	344.329.475.188	353.563.422.271	265.596.859.117	300.094.683.165
Kab. Enrekang	351.566.121.091	200.088.477.045	188.559.753.994	181.804.015.397	227.354.120.225
Kab. Gowa	291.273.486.706	477.894.304.217	433.527.340.488	426.179.028.706	437.887.830.074
Kab. Jeneponto	348.633.174.627	204.476.346.325	213.207.067.030	269.960.218.628	176.912.519.175
Kab. Luwu	400.764.436.550	221.162.518.385	200.870.189.496	298.340.988.002	327.260.530.197
Kab. Luwu Utara	200.060.427.013	282.857.965.171	279.214.166.326	279.196.380.302	285.928.550.193
Kab. Maros	362.387.944.198	359.172.375.516	447.245.516.097	352.852.682.500	372.267.798.165
Kab. Pangkep	410.020.915.215	352.881.444.790	294.566.049.564	225.170.981.270	223.262.926.561
Kab. Pinrang	337.107.083.674	288.566.513.023	229.352.665.320	220.611.094.464	333.443.777.705
Kab. Kepulauan Selayar	249.192.343.925	394.196.882.765	518.779.721.852	399.729.912.715	299.370.560.806
Kab. Sidrap	481.628.367.000	257.496.784.123	151.662.299.528	122.601.642.500	165.135.398.365
Kab. Sinjai	300.713.563.881	279.131.920.516	245.657.094.502	370.724.063.489	363.391.774.954
Kab. Soppeng	281.820.148.772	173.007.970.509	293.393.814.307	184.645.894.346	310.573.771.418
Kab. Takalar	276.383.825.927	434.635.861.641	446.263.896.000	265.093.301.000	311.764.144.000
Kab. Tana Toraja	303.971.979.398	299.133.618.885	240.839.580.803	230.796.620.745	198.327.424.048
Kab. Wajo	391.902.955.538	220.803.936.367	186.782.990.150	192.545.825.084	148.503.722.970
Kota Pare-Pare	384.144.494.350	320.082.735.096	284.500.824.000	247.462.662.014	188.972.073.054
Kota Makassar	775.719.637.923	370.850.927.061	226.112.069.515	312.528.544.584	400.039.202.469
Kota Palopo	339.717.474.353	308.243.662.068	159.296.301.250	208.726.040.362	163.061.445.715
Kab. Luwu Timur	580.264.819.214	625.019.873.537	869.408.978.394	1.123.952.315.719	843.386.321.537
Kab. Toraja Utara	204.928.438.055	211.570.489.218	272.853.806.466	246.290.724.380	263.710.846.656

*Sumber : laporan APBD 24 Kabupaten dan Kota Provinsi Sulawesi Selatan*

Berdasarkan tabel 3.4 dilihat secara umum belanja modal di masing-masing kabupaten dan kota cenderung mengalami penurunan dan kenaikan antar

tahunnya. Dimana belanja modal terbesar berada pada tahun 2019 sejumlah Rp. 1.123.952.315.719 di kabupaten luwu timur sedangkan belanja modal terendah pada tahun 2019 juga sejumlah Rp. 122.601.642.500.

e) Analisis Pertumbuhan Ekonomi Pemerintah Kota dan Kabupaten di Provinsi Sulawesi Selatan (2016 – 2020)

Salah satu hal penting dalam suatu pembangunan dan merupakan salah satu tujuan pembangunan nasional adalah pertumbuhan ekonomi yang tinggi. Setiap daerah tentunya menginginkan dan menjadikan pertumbuhan ekonomi menjadi salah satu sasaran dalam pembangunan daerahnya. Produk domestik regional bruto menggambarkan kemampuan suatu wilayah dalam menciptakan nilai tambah pada suatu waktu tertentu. PDRB dapat dilihat dari tiga sisipendekatan, yaitu produksi, penggunaan, dan pendapatan. Ketiganya menyajikan komposisi data nilai tambah menurut sektor ekonomi, komponen penggunaan dan sumber pendapatan.

**Tabel 3.5**  
**Pertumbuhan Ekonomi Provinsi Sulawesi Selatan**  
**Tahun Anggaran 2016 - 2020**

Kota Kabupaten	Total Pertumbuhan Ekonomi 2016	Total Pertumbuhan Ekonomi 2017	Total Pertumbuhan Ekonomi 2018	Total Pertumbuhan Ekonomi 2019	Total Pertumbuhan Ekonomi 2020
Kab. Bantaeng	7.39	7.31	8.13	10.75	0.52
Kab. Barru	6.01	6.48	7.11	7.41	0.87
Kab. Bone	9.01	8.41	8.91	7.01	(0.25)
Kab. Bulukumba	6.77	6.89	5.05	5.49	0.43
Kab. Enrekang	7.63	6.84	3.26	5.43	1.25
Kab. Gowa	7.57	7.21	7.14	7.46	1.76
Kab. Jeneponto	8.32	8.25	6.29	5.47	0.16
Kab. Luwu	7.88	6.79	6.86	6.26	1.30
Kab. Luwu Utara	7.49	7.60	8.39	7.11	(0.59)
Kab. Maros	9.50	6.81	6.19	1.24	(10.87)
Kab. Pangkep	8.31	6.60	4.76	6.41	(1.69)
Kab. Pinrang	7.44	7.84	6.91	6.53	0.44
Kab. Kep.Selayar	7.45	7.61	8.75	7.68	(1.78)
Kab. Sidrap	8.77	7.09	5.02	4.65	(0.59)
Kab. Sinjai	7.09	7.23	7.44	6.12	1.55
Kab. Soppeng	8.11	8.29	8.11	7.69	2.19
Kab. Takalar	9.61	7.37	6.66	6.87	(0.61)
Kab. Tana Toraja	7.29	7.47	7.89	7.22	(0.28)
Kab. Wajo	4.96	5.21	1.08	4.06	(1.17)
Kota Pare-Pare	6.87	6.97	5.58	6.65	(0.08)
Kota Makassar	8.03	8.20	8.42	8.79	(1.27)
Kota Palopo	6.95	7.17	7.52	6.75	0.45
Kab. Luwu Timur	1.58	3.07	3.39	1.17	1.46
Kab. Toraja Utara	8.01	8.22	8.07	7.56	0.17

Sumber : laporan APBD 24 Kabupaten dan Kota Provinsi Sulawesi Selatan

Seperti terlihat pada tabel 3.5 Pertumbuhan ekonomi tertinggi terjadi pada tahun 2019 sebesar 10.75 % di kabupaten bantaeng sedangkan pertumbuhan ekonomi terendah terjadi pada tahun 2020 sebesar -0.08% di kota pare-pare.

## B. Pembahasan Hasil Penelitian

### 1. Analisis Statistik Deskriptif

Uji statistik deskriptif ini digunakan untuk menggambarkan suatu data secara statistik dengan menggunakan Eviews 9. Adapun variabel di dalam penelitian ini adalah Pendapatan Asli Daerah, Dana Perimbangan, SiLPA dan Belanja Modal sebagai variabel independen serta Pertumbuhan Ekonomi sebagai Variabel Dependen. Dan berdasarkan dari hasil pengolahan data dengan menggunakan Eviews 9, maka statistik deskripsinya dapat dilihat pada tabel berikut :

**Tabel 4.1**  
**Statistik Deskriptif**

	PERTUMBUHAN EKONOMI	PAD	DANA PERIMBANGAN	SILPA	BELANJA MODAL
Mean	5.357417	2.957184	6.399365	3.17E+08	3.027592
Median	6.865000	1.654266	7.851465	2.868654	2.836794
Maximum	10.75000	9.966928	9.990322	3.80E+10	8.694090
Minimum	-10.87000	1.004367	1.010790	0.000000	1.123952
Std. Dev.	3.469379	2.640520	3.344979	3.47E+09	1.260014
Skewness	-1.441192	1.498464	-0.767525	10.81704	2.027634
Kurtosis	5.614860	3.756060	1.844876	118.0084	9.105668
Jarque-Bera Probability	75.72815 0.000000	47.76601 0.000000	18.45345 0.000098	68474.83 0.000000	268.6219 0.000000
Sum	642.8900	354.8621	767.9238	3.80E+10	363.3110
Sum Sq. Dev.	1432.354	829.7089	1331.478	1.43E+21	188.9287
Observations	120	120	120	120	120

Sumber : Hasil pengolahan data dengan Eviews 9

Dari tabel 4.1 dapat diketahui bahwa variabel (X1) Pendapatan Asli Daerah memiliki nilai rata-rata 2.957184, nilai maksimum 9.966928 dan nilai

minimum 1.004367 serta standar deviasinya sebesar 2.640520 dengan jumlah observasi yang dihasilkan sebanyak 120 data.

Adapun Dana Perimbangan (X2) memiliki nilai rata-rata 6.399365, nilai maksimum 9.990322 dan nilai minimum 1.010790 serta standar deviasi sebesar 3.344979 dengan jumlah observasinya sebesar 120 data. Dan adapun untuk SiLPA (X3) memiliki nilai rata-rata  $3.17E+08$ , nilai maksimum  $3.80E+10$  dan nilai minimum 0.000000 serta standar deviasi sebesar  $3.47E+09$  dengan jumlah observasinya sebesar 120 data.

Belanja Modal (X4) memiliki nilai rata-rata 3.027592, nilai maksimum 8.694090 dan nilai minimum 1.123952 serta standar deviasinya sebesar 1.260014 dengan jumlah observasi sebesar 120 data. Sedangkan Pertumbuhan Ekonomi (Y1) memiliki nilai rata-rata 5.357417, nilai maksimum 10.75000 dan nilai minimum -10.87000 serta standar deviasi sebesar 3.469379 dengan jumlah observasi sebesar 120 data.

## 2. Estimasi Model Data Panel

Untuk estimasi model data panel akan dilakukan dengan dua kali pengolahan karena terdapat empat variabel Independen dan satu variabel Dependen. Adapun variabel dependennya adalah Pertumbuhan Ekonomi sebagai (Y1).

### a. Common Effect Model

Model common effect merupakan sebuah pendekatan yang paling sederhana yang disebut estimasi CEM atau pooled least square. Pada model ini tidak memperhatikan dimensi individu maupun waktu sehingga dalam pendekatan ini diasumsikan bahwa perilaku antar individu sama dalam berbagai kurun waktu. Hasil perhitungan ini menggunakan data Eviews 9 adalah sebagai berikut :

**Tabel 4.2**  
**Hasil Model Regresi Common Effect**

Variable	Coefficient	Std. Error	t-Statistic	Prob.
C	4.108232	1.236474	3.322538	0.0012
PAD	0.289042	0.124309	2.325196	0.0218
DANAPERIMBANGAN	-0.027530	0.101913	-0.270133	0.7875
SILPA	4.86E-11	9.13E-11	0.532055	0.5957
BELANJAMODAL	0.183388	0.264568	0.693163	0.4896
R-squared	0.048704	Mean dependent var		5.357417
Adjusted R-squared	0.015615	S.D. dependent var		3.469379
S.E. of regression	3.442185	Akaike info criterion		5.350864
Sum squared resid	1362.593	Schwarz criterion		5.467009
Log likelihood	-316.0518	Hannan-Quinn criter.		5.398031
F-statistic	1.471916	Durbin-Watson stat		1.254874
Prob(F-statistic)	0.215277			

*Sumber : Hasil Pengolahan data dengan Eviews 9*

Pada tabel 4.2 terlihat hasil pengujian regresi panel dengan menggunakan fixed effect model. Efek regresi panel tersebut akan dapat digunakan ketika didalam pengujian persyaratan regresi panel lulus pengujian chow test dan hausman test. Hasil pengujian persyaratan tersebut akan dijelaskan pada sub bab selanjutnya.

#### b. Fixed Effect Model

Model fixed effect mengasumsikan bahwa terdapat adanya efek yang berbeda diantara individu. Perbedaan itu dapat diakomodasi melalui perbedaan pada intersepnya. Oleh karena itu, dalam model fixed effect, setiap individu merupakan parameter yang tidak diketahui dan akan diestimasi dengan menggunakan teknik variabel dummy. Hasil perhitungan menggunakan Eviews 9 adalah sebagai berikut :

**Tabel 4.3**  
**Hasil Model Regresi Fixed Effect**

Variable	Coefficient	Std. Error	t-Statistic	Prob.
C	2.114054	1.788485	1.182036	0.2402
PAD	0.237647	0.157963	1.504442	0.1359
DANAPERIMBANGAN	0.087983	0.193376	0.454985	0.6502
SILPA	3.78E-11	1.05E-10	0.358844	0.7205
BELANJAMODAL	0.649224	0.359230	1.807263	0.0740

Effects Specification				
Cross-section fixed (dummy variables)				
R-squared	0.187978	Mean dependent var		5.357417
Adjusted R-squared	-0.050333	S.D. dependent var		3.469379
S.E. of regression	3.555618	Akaike info criterion		5.575898
Sum squared resid	1163.103	Schwarz criterion		6.226313
Log likelihood	-306.5539	Hannan-Quinn criter.		5.840035
F-statistic	0.788794	Durbin-Watson stat		1.509894
Prob(F-statistic)	0.754732			

*Sumber : Hasil pengolahan data dengan Eviews 9*

Pada tabel 4.3 terlihat hasil pengujian regresi panel dengan menggunakan fixed effect model. Efek regresi panel tersebut akan dapat digunakan ketika didalam pengujian persyaratan regresi panel lulus pengujian chow test dan hausman. Hasil pengujian persyaratan tersebut akan dijelaskan pada sub bab berikutnya.

#### c. Random Effect Model

Menurut (Widarjono, 2013) Model random effect ini adalah model yang digunakan untuk mengestimasi data panel dimana variabel gangguan mungkin saling berhubungan antar waktu dan antar individu. Dalam menjelaskan random effect tersebut diasumsikan setiap perusahaan memiliki perbedaan intersep. Model ini sangat berguna jika individual perusahaan yang kita ambil sebagai sampel dipilih secara random dan merupakan wakil dari populasi. Berikut ini merupakan hasil dari regresi model random effect dalam penelitian ini :



**Tabel 4.4**  
**Hasil Model Regresi Random Effect**

Variable	Coefficient	Std. Error	t-Statistic	Prob.
C	4.108232	1.277221	3.216540	0.0017
PAD	0.289042	0.128405	2.251017	0.0263
DANAPERIMBANGAN	-0.027530	0.105271	-0.261515	0.7942
SILPA	4.86E-11	9.43E-11	0.515081	0.6075
BELANJAMODAL	0.183388	0.273286	0.671049	0.5035
Effects Specification				
			S.D.	Rho
Cross-section random			0.000000	0.0000
Idiosyncratic random			3.555618	1.0000
Weighted Statistics				
R-squared	0.048704	Mean dependent var		5.357417
Adjusted R-squared	0.015615	S.D. dependent var		3.469379
S.E. of regression	3.442185	Sum squared resid		1362.593
F-statistic	1.471916	Durbin-Watson stat		1.254874
Prob(F-statistic)	0.215277			
Unweighted Statistics				
R-squared	0.048704	Mean dependent var		5.357417
Sum squared resid	1362.593	Durbin-Watson stat		1.254874

Sumber : Hasil pengolahan data dengan Eviews 9

Pada tabel 4.4 diperoleh hasil pengujian random effect model dimana model analisis tersebut akan dapat dilakukan setelah lulus uji persyaratan hausman dan Lm yang akan dilakukan pada sub bab berikutnya.

### 3. Pemilihan Model Regresi Data Panel

Untuk menentukan model estimasi yang terbaik dalam penelitian ini, maka dilakukan Uji Chow, Uji Hausman dan Uji Lagrange Multiplier.

#### a. Uji Chow

Untuk menentukan model fixed effect atau common effect yang paling tepat digunakan dalam mengestimasi data panel, maka dilakukan Uji Chow. Ini bertujuan untuk menentukan manakah model yang paling baik diantara

keduanya yaitu fixed effect model (FEM) atau common effect model (CEM). Adapun Hipotesis yang digunakan dalam uji chow sebagai berikut :

- 1) H0: maka model estimasi yang terbaik digunakan adalah *fixed effect*
- 2) H1: maka model estimasi yang terbaik digunakan adalah common effect.

Ketentuannya, apabila probabilitasnya  $> 0,05$  maka Ho diterima, artinya model common effect yang akan digunakan. Tetapi jika nilai probabilitas  $< 0,05$ , maka H1 diterima, berarti menggunakan pendekatan fixed effect. Berikut hasil pengujian untuk memilih apakah estimasi yang terbaik adalah fixed effect (FE) atau common effect (CE) dengan uji Chow.

**Tabel 4.5**  
**Hasil Uji Chow**

Effects Test	Statistic	d.f.	Prob.
Cross-section F	0.686063	(23,92)	0.8479
Cross-section Chi-square	18.995812	23	0.7015

*Sumber : Hasil pengolahan data dengan Eviews 9*

Jika nilai probabilitinya  $> 0,05$  maka model terbaik untuk digunakan adalah common effect model (CEM). Namun jika probabilitinya  $< 0,05$  maka model yang digunakan adalah fixed effect model (FEM). Nilai probability uji chow terlihat berdasarkan probabilitas pada tabel di atas yang memiliki nilai 0,7015. Berdasarkan tabel tersebut maka uji chow menyatakan bahwa model estimasi yang lebih baik adalah common effect model (CEM).

b. Uji Lagrange Multiplier (LM)

Uji LM ini memiliki fungsi untuk membandingkan antara model common effect dan random effect. Hasil dari pengujian dengan menggunakan uji ini adalah mengetahui metode mana yang sebaiknya akan dipilih dengan hipotesis sebagai berikut :

- 1) H0: diterima jika  $p\text{-value} > 0,05$  maka model yang digunakan common effect model (REM).
- 2) H1: diterima jika  $p\text{-value} < 0,05$  maka model yang digunakan random effect model (FEM).

**Tabel 4.6**  
**Hasil Uji LM**

	Test Hypothesis		
	Cross-section	Time	Both
Breusch-Pagan	1.941718 (0.1635)	543.3017 (0.0000)	545.2434 (0.0000)

*Sumber : Hasil pengolahan data dengan Eviews 9*

Dari tabel 3.7 dapat diketahui nilai p-value adalah 0,0000. Nilai ini lebih kecil dari 0,05 ( $0,0000 < 0,05$ ), jadi dapat dikatakan bahwa H1 diterima yang artinya model random effect (REM) lebih tepat untuk digunakan untuk model estimasi persamaan regresi.

#### 4. Uji Asumsi Klasik

Uji Asumsi Klasik adalah uji statistik untuk mengukur sejauhmana sebuah model regresi dapat disebut sebagai model yang baik. Karena sebelumnya model REM yang terpilih maka pengujian yang dilakukan dalam uji asumsi klasik hanya dua yakni uji normalitas dan multikolinearitas.

Menurut Nachrowi dalam Buku Gujarati yang berjudul “Dasar-dasar Ekonometrika” menjelaskan bahwa jika model yang terpilih adalah REM dengan menggunakan teknik estimasi Generalized Least Squares (GLS), tidak diperlukan uji Heteroskedastisitas karena pendekatan GLS digunakan untuk menyembuhkan Heteroskedastisitas sehingga terbebas dari uji tersebut.

Dalam model REM yang dibutuhkan dalam pengujian uji asumsi klasik adalah uji normalitas dan multikolinearitas. Uji multikolinearitas digunakan

karena didalam penelitian ini variabel bebas lebih dari 1. Sedangkan untuk uji autokorelasi tidak wajib digunakan dalam data panel (CEM, FEM ataupun REM).

Menurut Widarjono bahwa uji Autokorelasi hanya terjadi pada data Time Series sehingga pengujian autokorelasi pada data yang tidak bersifat time series tidaklah diperlukan. Disimpulkan bahwa model REM yang menggunakan pendekatan GLS dapat menyembuhkan Heteroskedastisitas dan Autokorelasi.

#### a. Uji Normalitas

Dalam penelitian ini, uji normalitas terhadap residual dengan menggunakan uji Jarque-Bera (J-B). Dalam penelitian ini, tingkat probabilitas yang digunakan adalah 0,05. Dasar pengambilan keputusan dapat dilihat dari angka probabilitas dari statistik J-B dengan ketentuan sebagai berikut :

- 1) Jika nilai probabilitas  $> 0,05$  maka asumsi normalitas terpenuhi
- 2) Jika nilai probabilitas  $< 0,05$  maka asumsi normalitas tidak terpenuhi

**Gambar 4.1**  
**Uji Normalitas dengan Uji Jarque-Bera**

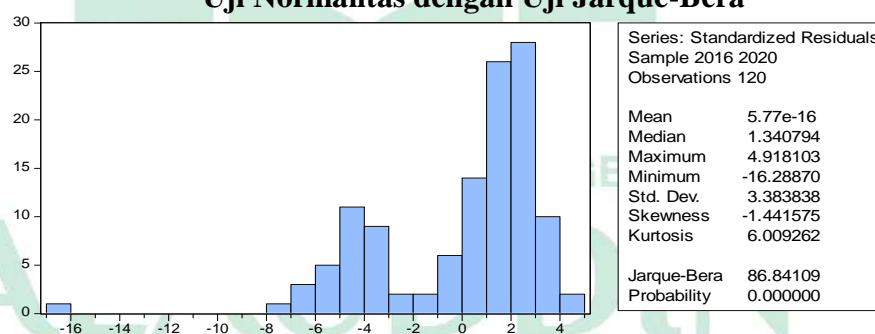

*Sumber : Hasil pengolahan data dengan Eviews 9*

Hasil estimasi uji normalitas menunjukkan bahwa uji tersebut berdistribusi tidak normal karena nilai jarque-bera lebih besar dari 2 yaitu 86.84109 dan nilai probabilitasnya lebih kecil dari 0,05 yaitu  $0,0000 < 0,05$ . Menurut Wing Wahyu Winarno (2011), jika data berdistribusi tidak normal, bisa

diatasi dengan melakukan uji outlier. Adapun hasil dari pengujian tersebut bisa dilihat pada gambar 3.2.

**Gambar 4.2**  
**Hasil Estimasi Uji Normalitas**

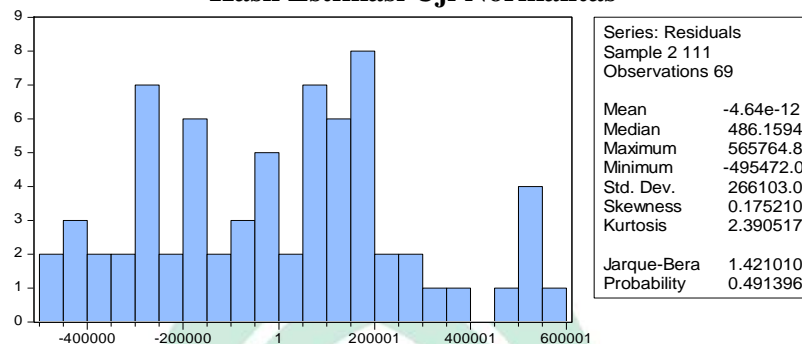

*Sumber : Hasil pengolahan data dengan Eviews 9*

Berdasarkan gambar 3.2 dapat dilihat nilai Jarque-Bera sebesar 1.421010 < 2 (berarti tidak signifikan). Dan nilai probability sebesar 0.491396 > 0,05, sehingga dapat disimpulkan bahwa persamaan dalam penelitian ini tidak memiliki masalah normalitas atau berdistribusi normal.

#### b. Uji Multikolinearitas

Uji Multikolinearitas adalah uji yang dapat dilihat dari nilai korelasi antar variabel yang terdapat dalam matriks korelasi. Jika antar variabel independen ada korelasi yang cukup tinggi, yakni diatas 0,8 maka hal ini adalah indikasi adanya multikolinearitas disajikan pada tabel berikut :

**Tabel 4.7**  
**Hasil Uji Multikolinearitas**

	PAD	DANA PERIMBANGAN	SILPA	BELANJA MODAL
PAD	1.000000	0.259783	-0.055153	-0.151122
DANA PERIMBANGAN	0.259783	1.000000	0.009992	-0.308594
SILPA	-0.055153	0.009992	1.000000	0.059459
BELANJA MODAL	-0.151122	-0.308594	0.059459	1.000000

*Sumber : Hasil pengolahan data dengan Eviews 9*

Berdasarkan hasil pengujian multikolinearitas pada tabel 4.7 dapat disimpulkan bahwa tidak terdapat gejala multikolinearitas antar variabel independen. Hal ini karena nilai korelasi antar variabel independen tidak lebih dari 0,8.

#### 4. Pemeriksaan persamaan Regresi Data Panel

Setelah terpilih estimasi REM dengan efek individu maka lakukan pemeriksaan persamaan regresi data panel terdiri dari uji t (parsial), uji F (simultan) dan koefisien determinasi.

##### a. Uji t (Parsial)

Uji statistik t pada dasarnya menunjukkan seberapa besar pengaruh satu variabel independen (X) secara individual terhadap variabel dependen (Y). Adapun pengambilan kesimpulannya sebagai berikut :

- 1) Jika nilai t hitung  $>$  t tabel atau sig  $<$  0,05 maka  $H_0$  ditolak artinya  $H_a$  diterima (variabel X secara individu berpengaruh terhadap variabel Y).
- 2) Jika nilai t hitung  $<$  t tabel atau sig  $>$  0,05 maka  $H_a$  ditolak artinya  $H_0$  diterima (variabel X secara individu tidak berpengaruh terhadap variabel Y). Berikut hasil uji parsial :

**Tabel 4.8**  
**Hasil Uji t (Parsial)**

Variable	Coefficient	Std. Error	t-Statistic	Prob.
C	4.108232	1.277221	3.216540	0.0017
PAD	0.289042	0.128405	2.251017	0.0263
DANAPERIMBANGAN	-0.027530	0.105271	-0.261515	0.7942
SILPA	4.86E-11	9.43E-11	0.515081	0.6075
BELANJAMODAL	0.183388	0.273286	0.671049	0.5035

Sumber : Hasil pengolahan data dengan Eviews 9

Berdasarkan tabel 4.8 pada semua variabel terdapat tiga variabel independen yang memiliki nilai t hitung  $<$  t tabel, sehingga  $H_a$  ditolak dan  $H_0$

diterima yang artinya terdapat 3 variabel independen yang tidak memiliki pengaruh signifikan terhadap variabel dependen. Dan terdapat variabel Hal ini dapat diketahui bahwa dari nilai t tabel (1,980807) dan  $\alpha = 0,05$ .

- 1) Pendapatan Asli Daerah (X1) memiliki nilai signifikansi t sebesar  $0.0263 < 0,05$ , dengan t *hitung* sebesar  $2.251017 > 1,980807$ , artinya Pendapatan Asli Daerah secara parsial memiliki pengaruh yang signifikan terhadap Pertumbuhan Ekonomi.
- 2) Dana Perimbangan (X2) memiliki nilai signifikansi t sebesar  $0.7942 > 0,05$  dengan t *hitung* sebesar  $-0.261515 < 1,980807$ , artinya Dana Perimbangan secara parsial tidak berpengaruh signifikan terhadap Pertumbuhan Ekonomi.
- 3) SiLPA (X3) memiliki nilai signifikansi t sebesar  $0.6075 > 0,05$  dengan t *hitung* sebesar  $0.515081 < 1,980807$ , artinya SiLPA secara parsial tidak berpengaruh terhadap Pertumbuhan Ekonomi.
- 4) Belanja Daerah (X4) memiliki nilai signifikansi t sebesar  $0,5035 > 0,05$ , dengan t *hitung* sebesar  $0.671049 < 1,980807$  artinya Belanja Modal secara parsial tidak berpengaruh signifikan terhadap Pertumbuhan Ekonomi.

b. Uji f (Simultan)

Uji F pada dasarnya menunjukkan seberapa besar pengaruh variabel independen (X) secara bersama-sama terhadap variabel dependen (Y). Adapun pengambilan keputusannya :

- 1) Jika nilai F *hitung*  $> F$  tabel atau  $\text{sig} < 0,05$  maka  $H_0$  ditolak dan  $H_a$  diterima artinya variabel X secara bersama-sama berpengaruh terhadap variabel Y.

- 2) Jika nilai F hitung < F tabel atau sig > 0,05 maka  $H_a$  ditolak dan  $H_0$  diterima artinya variabel X secara bersama-sama berpengaruh terhadap variabel Y.

**Tabel 4.9**  
**Hasil Uji f Simultan**

R-squared	0.048704	Mean dependent var	5.357417
Adjusted R-squared	0.015615	S.D. dependent var	3.469379
S.E. of regression	3.442185	Sum squared resid	1362.593
F-statistic	1.471916	Durbin-Watson stat	1.254874
Prob(F-statistic)	0.215277		

*Sumber : hasil pengolahan data dengan Eviews 9*

Dari tabel 4.9 dapat diketahui bahwa F hitung yang diperoleh sebesar  $0.215277 > 0,05$  artinya Pendapatan Asli Daerah, Dana Perimbangan, SiLPA dan Belanja Modal secara simultan tidak berpengaruh signifikan terhadap pertumbuhan ekonomi.

c. Uji Koefisien Determinasi ( $R^2$ )

Koefisien determinasi atau yang biasa disebut dinotasikan  $R^2$  digunakan untuk mengukur seberapa besar variabel-variabel independen secara individu mampu menjelaskan variabel dependen. Nilai yang mendekati 1 berarti variabel independen memberikan hampir semua informasi yang dibutuhkan untuk memprediksi variasi variabel dependen.

**Tabel 4.9**  
**Hasil Uji Koefisien Determinasi ( $R^2$ )**

R-squared	0.048704	Mean dependent var	5.357417
Adjusted R-squared	0.015615	S.D. dependent var	3.469379
S.E. of regression	3.442185	Sum squared resid	1362.593
F-statistic	1.471916	Durbin-Watson stat	1.254874
Prob(F-statistic)	0.215277		

Unweighted Statistics

R-squared	0.048704	Mean dependent var	5.357417
Sum squared resid	1362.593	Durbin-Watson stat	1.254874

*Sumber : Hasil pengolahan data dengan Eviews 9*



Berdasarkan dari tabel 4.9 nilai Adjusted R-Square ( $R^2$ ) pada model regresi data panel menggunakan metode random effect model dengan efek individu (cross section) adalah 0,015615. Hal ini berarti variabel pendapatan asli daerah, dana perimbangan, SiLPA dan belanja modal mampu menjelaskan variabel pertumbuhan ekonomi sebesar 15%, sedangkan 85% dijelaskan oleh faktor lain yang tidak termasuk dalam model.

## 5. Interpretasi

Pada pemilihan metode estimasi di bagian sebelumnya, dapat dilihat bahwa metode estimasi yang terbaik digunakan dalam penelitian adalah random effect model (REM). Sehingga hasil analisis regresi data panel dengan menggunakan metode random effect model dapat dilihat pada tabel berikut :

**Tabel 4.10**  
**Hasil Regresi Model Random Effect**

Variable	Coefficient	Std. Error	t-Statistic	Prob.
C	4.108232	1.277221	3.216540	0.0017
PAD	0.289042	0.128405	2.251017	0.0263
DANAPERIMBANGAN	-0.027530	0.105271	-0.261515	0.7942
SILPA	4.86E-11	9.43E-11	0.515081	0.6075
BELANJAMODAL	0.183388	0.273286	0.671049	0.5035

Effects Specification		S.D.	Rho
Cross-section random		0.000000	0.0000
Idiosyncratic random		3.555618	1.0000

Weighted Statistics			
R-squared	0.048704	Mean dependent var	5.357417
Adjusted R-squared	0.015615	S.D. dependent var	3.469379
S.E. of regression	3.442185	Sum squared resid	1362.593
F-statistic	1.471916	Durbin-Watson stat	1.254874
Prob(F-statistic)	0.215277		

Unweighted Statistics			
R-squared	0.048704	Mean dependent var	5.357417
Sum squared resid	1362.593	Durbin-Watson stat	1.254874

Sumber : Hasil pengolahan data dengan Eviews 9

Berdasarkan tabel 4.10 Hasil analisis Regresinya adalah :  $Y_1 = 4.108232 + 0.289042X_1 - 0.027530X_2 + 4.86E-11X_3 + 0.183388X_4$ . Dengan demikian dari persamaan diatas dapat di interpretasikan sebagai berikut :

- a) Konstanta (c) = 4.108232 menunjukkan nilai konstan, jika nilai seluruh variabel independen sama dengan nol, maka variabel profitabilitasnya (Y) sama dengan 4.108232.
- b) Koefisien PAD (X1) = 0.289042, artinya berdasarkan penelitian ini jika variabel lain nilainya tetap dan PAD mengalami kenaikan rasio 1% maka profitabilitas akan mengalami kenaikan sebesar 0.289042. nilai unstandardized coefficients B bernilai positif, menunjukkan bahwa terjadi hubungan positif antara PAD dengan pertumbuhan ekonomi. Artinya jika PAD meningkat, maka pertumbuhan ekonomi juga akan meningkat.
- c) Koefisien Dana perimbangan (X2) = 0.027530, Artinya berdasarkan penelitian ini jika variabel lain nilainya tetap dan Dana perimbangan mengalami kenaikan rasio 1% maka profitabilitas akan mengalami kenaikan sebesar 0.027530. nilai unstandardized coefficients B bernilai negatif menunjukkan bahwa terjadi hubungan yang negatif antara dana perimbangan (X2) dengan Pertumbuhan ekonomi (Y).
- d) Koefisien SiLPA (X3) = 4.86E-11X3, artinya berdasarkan penelitian ini jika variabel lain nilainya tetap dan SiLPA mengalami kenaikan rasio 1% maka profitabilitas akan mengalami kenaikan sebesar 4.86E-11X3. nilai unstandardized coefficients B bernilai positif, menunjukkan bahwa terjadi hubungan positif antara SiLPA dengan pertumbuhan ekonomi. Artinya jika SiLPA meningkat, maka pertumbuhan ekonomi juga akan meningkat.

- e) Koefisien Belanja Modal ( $X_4$ ) = 0.183388 , artinya berdasarkan penelitian ini jika variabel lain nilainya tetap dan Belanja modal mengalami kenaikan rasio 1% maka profitabilitas akan mengalami kenaikan sebesar 0.183388. Artinya jika Belanja Modal meningkat, maka pertumbuhan ekonomi juga akan meningkat.

### **C. Pembahasan**

#### **1. Pengaruh Pendapatan Asli Daerah terhadap Pertumbuhan Ekonomi**

Berdasarkan hasil pengujian menunjukkan terdapat pengaruh yang signifikan antara pendapatan asli daerah terhadap pertumbuhan ekonomi pada Kabupaten/Kota di Sulawesi Selatan Dimana  $H_0$  ditolak dan  $H_a$  diterima. Sehingga pendapatan asli daerah yang dihasilkan oleh pemerintah daerah berpengaruh terhadap pertumbuhan ekonomi di daerah tersebut. Hal ini disebabkan karena PAD itu merupakan pendapatan yang diperoleh dari hasil daerah itu sendiri.

Sumber PAD terdiri dari pajak daerah, retribusi daerah, dan hasil proses kekayaan daerah yang dipisahkan, dan lain-lain. pendapatan asli daerah yang tertera dalam UU No. 32/2004. Pendapatan asli daerah merupakan salah satu indikator dalam mengukur pertumbuhan ekonomi suatu daerah. Semakin besar pendapatan asli daerah maka akan meningkatkan pertumbuhan ekonomi, apabila suatu daerah memiliki pendapatan asli daerah yang rendah maka akan menurunkan pertumbuhan ekonomi juga.

Badan Pendapatan Daerah (BAPENDA) Sulsel dibentuk untuk meningkatkan pendapatan daerah, antara lain melalui penguatan taxing power yang dilakukan dengan mengimplementasikan secara efektif regulasi perpajakan daerah dan retribusi daerah sesuai kewenangan pemerintahan daerah provinsi

sebagaimana yang diatur dalam Undang-Undang No 28 Tahun 2009 tentang Pajak Daerah dan Retribusi Daerah.

Pendapatan asli daerah di kabupaten/kota Sulawesi Selatan terus mengalami pertumbuhan atau peningkatan. Dengan meningkatnya pendapatan ini dipengaruhi oleh banyaknya inovasi-inovasi yang dilakukan salah satunya Samsat Link yang diresmikan sejak 30 desember 2009. Komposisi sumber pendapatan tersebut didominasi oleh PAD dan memberikan kontribusi rata-rata sebesar 55,24%. Perlu diketahui juga bahwa PAD Sulsel mengalami peningkatan yang melebihi target yang telah ditetapkan. Pengaruh kenaikan tersebut disebabkan adanya peningkatan etos kerja sumber daya manusia (SDM), adanya motivasi dari para pemimpin, inovasi layanan unggulan yang terus berkembang serta dipengaruhi oleh regulasi terkait pendapatan misalnya diberlakukannya peraturan Gubernur tentang kenaikan Tarif BBN (Bea Balik Nama) mengingat luasnya wilayah proses objek pajak dan perkembangan jumlah kendaraan yang pesat di Provinsi Sulawesi selatan dan dibentuklah Unit Pelayanan Teknis Daerah (UPTD) untuk melakukan efisiensi dan efektifitas tugas pokok.

Berkat peningkatan kinerja, motivasi serta inovasi, unit pelaksana teknis (UPTD) pendapatan di seluruh wilayah telah mengukir berbagai prestasi bahkan mendapat pengakuan internasional dari ACM (American Case Management Association). Dengan adanya Unit pelayanan teknis daerah dapat memberikan pelayanan prima, memudahkan wajib pajak mengakses pelayanan, mencegah berlakunya pungutan liar serta memberi dampak terhadap pembentukan kedisiplinan pegawai.

Menurut Siti Resmi (2013) bahwa pajak merupakan fungsi penting dalam perekonomian suatu negara karena pajak menjadi sumber dana pemerintah untuk melakukan pembangunan baik pada pemerintah pusat maupun daerah. pajak

juga menjadi peranan yang sangat penting dalam kehidupan bernegara, khususnya didalam pelaksanaan pembangunan karena pajak termasuk sumber pendapatan daerah untuk membiayai pengeluaran termasuk pengeluaran pembangunan. Selain itu, pajak juga sangat penting dalam mengatur pertumbuhan ekonomi melalui kebijakan pajak.

Sesuai dengan hasil penelitian diatas, bahwa semakin besar pendapatan asli daerah yang diperoleh maka pertumbuhan ekonomi di daerah tersebut juga akan meningkat. Karena jika PAD meningkat, pemerintah akan berinisiatif untuk lebih menggali potensi yang ada dengan cara memberikan belanja modal yang lebih besar untuk pembangunan daerah melalui pajak, sehingga jika pembangunan daerah tersebut baik akan berdampak pada pertumbuhan ekonomi yang baik juga. Apabila suatu daerah menerima PAD semakin tinggi, maka semakin berkurang daerah tersebut memiliki tingkat ketergantungan fiskal kepada pusat dan daerah tersebut lebih fleksibel dan lebih leluasa dalam menyusun dan melakukan pengalokasian anggaran sesuai dengan kebutuhannya.

Hasil ini sejalan dengan penelitian yang dilakukan Anita Sri Wahyuni (2020) tentang pengaruh pendapatan asli daerah dan dana alokasi umum terhadap pertumbuhan ekonomi. Hasil penelitian ini menunjukkan bahwa pendapatan asli daerah berpengaruh positif dan signifikan terhadap Pertumbuhan Ekonomi di Kota Surakarta. Selain itu, penelitian dari Chindy Febry Rori (2020) juga menyatakan bahwa pendapatan asli daerah berpengaruh positif terhadap pertumbuhan ekonomi.

## **2. Pengaruh Dana Perimbangan terhadap Pertumbuhan Ekonomi**

Berdasarkan hasil pengujian menunjukkan bahwa analisis penelitian tidak sesuai dengan hipotesis yang telah diajukan, yaitu dana perimbangan tidak berpengaruh signifikan terhadap pertumbuhan ekonomi.

Kementerian keuangan menyatakan terdapat beberapa indikator yang menunjukkan proses anggaran di daerah tidak efisien. Salah satunya terkait dengan jumlah belanja pegawai yang jauh lebih besar dibanding belanja modal dimana DAU banyak tersedot untuk belanja pegawai.

Dana transfer yang selama ini dialokasikan melalui APBN tak banyak membantu dalam percepatan pembangunan. Hal ini karena sebagian besar dana itu habis untuk belanja pegawai ketimbang belanja modal. Khususnya di kabupaten/kota di Sulawesi selatan memiliki belanja pegawai 1,3 triliun dalam APBD dan nilai ini sama dengan tahun-tahun sebelumnya. Belanja pegawai itu termasuk gaji, tunjangan, tambahan penghasilan pegawai dan perjalanan dinas.

Fakta menunjukkan bahwa porsi belanja pegawai negeri sipil daerah dalam APBD relatif cukup besar, dimana pengalokasian Dana transfer di peruntukkan untuk belanja pegawai. Hal tersebut membuktikan bahwa apabila semakin tingginya pengalokasian realisasi Dana transfer yang diberikan dari pemerintah pusat dapat mengurangi laju pertumbuhan ekonomi daerah yang disebabkan karena Dana transfer secara keseluruhan tidak digunakan untuk peningkatan ekonomi daerah.

Apabila daerah kurang mampu mengelola dana tersebut, maka tidak menutup kemungkinan yang terjadi adalah semakin meningkatnya ketergantungan daerah pada dana perimbangan. Kondisi ini kontra indikasi dengan penerapan otonomi daerah dimana Pemda diberikan hak, wewenang, dan kewajiban untuk mengatur dan mengurus sendiri urusan pemerintahan dan kebutuhan masyarakatnya. Pemerintah juga diharapkan lebih tepat dalam pengalokasian dana perimbangan yang dapat mempengaruhi faktor-faktor pertumbuhan ekonomi seperti pengembangan kualitas teknologi dan peningkatan produktivitas masyarakat. Selain itu, diharapkan agar pemerintah daerah tetap

bisa menjaga dan mengontrol angka ketimpangan pendapatan dan lebih menekan gini ratio ke dalam kategori yang lebih baik.

Penelitian ini sejalan dengan penelitian yang dilakukan oleh Amal (2021), Azzumar & Handayani (2011) dan Samsir (2019) yang menyatakan bahwa dana perimbangan tidak berpengaruh signifikansi terhadap pertumbuhan ekonomi.

### **3. Pengaruh SiLPA terhadap Pertumbuhan Ekonomi**

Berdasarkan hasil pengujian menunjukkan bahwa SiLPA tidak berpengaruh signifikan terhadap pertumbuhan ekonomi. Hal ini menunjukkan bahwa besar kecilnya SiLPA pada pemerintah kabupaten/kota di Sulawesi Selatan tidak berpengaruh signifikan terhadap naik turunnya pertumbuhan ekonomi. Hasil penelitian ini sejalan dengan penelitian yang dilakukan oleh (Andrie. 2019).

SiLPA merupakan selisih lebih realisasi penerimaan dan pengeluaran anggaran selama satu periode anggaran. Sisa Lebih anggaran tahun sebelumnya yang menjadi penerimaan pada tahun berjalan (SiLPA) adalah sumber penerimaan internal pemerintah daerah yang dapat digunakan untuk mendanai kegiatan-kegiatan tahun berjalan.

Hampir seluruh daerah di Provinsi Sulawesi Selatan mempunyai SiLPA. Padahal dalam anggaran yang telah ditetapkan, pemerintah daerah telah menetapkan akan terjadi defisit dimana pendapatan daerah tidak dapat menutupi seluruh belanja daerah. Adapun SiLPA yang terdapat pada semua pemerintah daerah di Provinsi Sulawesi Selatan dapat disebabkan karena beberapa faktor yaitu karna adanya pelampauan pendapatan daerah yang tidak terhitung dalam perhitungan anggaran.

Sebagian besar kabupaten/kota memiliki dana SiLPA setiap tahunnya, hal inilah yang oleh Wakil ketua komisi A DPRD Makassar yang mengatakan bahwa dana silpa penggunaan anggarannya sangat besar dan lebih banyak digunakan untuk membiayai perjalanan dinas. padahal masih terdapat program dan kegiatan yang lebih utama untuk dibiayai. Apalagi dengan adanya dana silpa ini karena terdapat program SKPD yang tidak berjalan. Sehingga bisa disimpulkan bahwa sisa lebih perhitungan anggaran yang tersisa dibelanja oleh pemda yang tujuannya bukan untuk peningkatan terhadap pertumbuhan ekonomi.

Dimasa yang akan datang diharapkan SiLPA harus semakin menurun, karena dengan semakin menurunnya nilai SiLPA merupakan salah satu indikasi semakin baik antara perencanaan dengan penganggaran. Selain itu semakin besar dana yang dikeluarkan untuk pembangunan maka akan sangat berefek bagi perekonomian dan kesejahteraan masyarakat Sulawesi Selatan.

Hal ini sejalan dengan penelitian dari Septian Kurnia Putra (2017) dan Idaman Pimen (2020) yang menyatakan bahwa Sisa Lebih Perhitungan Anggaran tidak berpengaruh signifikan terhadap pertumbuhan ekonomi, hal ini menunjukkan bahwa dana yang terdapat dalam SiLPA dibelanjakan atau dihabisi.

#### **4. Pengaruh Belanja Modal terhadap Pertumbuhan Ekonomi**

Berdasarkan hasil pengujian statistik menunjukkan belanja modal tidak signifikan terhadap pertumbuhan ekonomi. Hal ini disebabkan oleh belanja modal kabupaten/kota tidak berpengaruh terhadap pertumbuhan PRDB Provinsi Sulawesi Selatan. Dengan demikian dapat dikatakan bahwa Belanja modal bukan merupakan faktor penentu meningkat dan turunnya pertumbuhan ekonomi



di Kabupaten/kota Sulawesi selatan. jika terjadi kenaikan belanja modal cenderung akan mengurangi tingkat pertumbuhan ekonomi.

Belanja modal yang digunakan pemerintah daerah dialokasikan pada pembelian tanah dan aset daerah, tidak langsung dibangun sarana prasarana sehingga harus menunggu untuk dibangun sarana dan prasarana baru dapat digunakan serta belum dapat dinikmati dalam kurun waktu yang pendek atau pembangunan masih berjalan sehingga belum memperoleh hasil dari belanja modal tersebut.

Hal tersebut dikarenakan belanja modal yang dianggarkan dan dilaksanakan tidak dapat langsung memberikan pengaruh terhadap pertumbuhan ekonomi, dimana belanja modal butuh waktu dalam prosesnya, mulai dari anggaran, pelaksanaan, baru bisa dimanfaatkan oleh masyarakat untuk meningkatkan perekonomian.

Hasil penelitian ini sejalan dengan penelitian yang dilakukan Fajri (2016) dan Agus Kurniawan (2016) yang menemukan bahwa belanja modal tidak signifikan mempengaruhi pertumbuhan ekonomi provinsi-provinsi di Sumatera utara dan Surabaya.

##### **5. Pengaruh Pendapatan Asli Daerah, Dana Perimbangan, SiLPA dan Belanja Modal secara simultan terhadap Pertumbuhan Ekonomi**

Berdasarkan hasil pengujian menunjukkan bahwa bahwa F hitung yang diperoleh sebesar  $0.215277 > 0,05$  artinya Pendapatan Asli Daerah, Dana Perimbangan, SiLPA dan Belanja Modal secara simultan tidak berpengaruh signifikan terhadap pertumbuhan ekonomi. Sedangkan untuk nilai Adjusted R-Square ( $R^2$ ) pada model regresi data panel menggunakan metode REM adalah 0,015615. Hal ini berarti Besarnya pengaruh mengenai Pendapatan asli daerah, dana perimbangan, SiLPA dan belanja modal terhadap pertumbuhan

ekonomipada pemerintahan Kabupaten/kota Provinsi Sulawesi selatan untuk periode 2016 – 2020 sebesar 15%, sedangkan 85% dijelaskan oleh faktor lain yang tidak termasuk dalam model. Sehingga semakin tinggi tingkat penerimaan pendapatan asli daerah, dana perimbangan, SiLPA akan meningkatkan dan belanja modal sehingga secara langsung pertumbuhan ekonomi akan menjadi menurun.

Pendapatan asli daerah, dana perimbangan tidak berpengaruh secara signifikan terhadap pertumbuhan ekonomi. kenaikan yang terjadi pada pendapatan asli daerah tidak mendorong berlakunya peningkatan terhadap pertumbuhan ekonomi. dimana dana PAD, Dana Perimbangan dan SiLPA tidak dialokasikan ke belanja yang tidak dapat mempengaruhi peningkatan terhadap pertumbuhan ekonomi. sehingga perlu adanya kebijakan dari pihak terkait dalam menyusun anggaran belanja yang lebih fokus memperhatikan dampaknya terhadap kesejahteraan masyarakat guna untuk meningkatkan pertumbuhan ekonomi dalam daerah dengan peningkatan belanja untuk pertumbuhan ekonomi.

Hasil penelitian ini sesuai dengan Dias Tri Damara (2021) yang menyatakan bahwa pendapatan asli daerah, dana perimbangan, silpa dan belanja modal secara simultan tidak berpengaruh terhadap pertumbuhan ekonomi.

## **BAB V**

### **PENUTUP**

#### **A. Kesimpulan**

Berdasarkan hasil analisa dan pembahasan mengenai pengaruh pendapatan asli daerah, dana perimbangan, SiLPA dan belanja modal terhadap pertumbuhan ekonomi Kabupaten dan Kota di Provinsi Sulawesi Selatan 2016-2020. Berikut beberapa simpulan yang dapat penulis tarik dari hasil penelitian :

1. Pendapatan Asli Daerah berpengaruh terhadap Pertumbuhan Ekonomi kabupaten/kota di Provinsi Sulawesi Selatan 2016 – 2020. Hal ini dibuktikan dengan nilai signifikansi sebesar 0,0263 yang lebih kecil dari 0,05 ( $0,0263 < 0,05$ ) dan nilai t hitung sebesar 2,251 dimana t hitung lebih besar dari t tabel 1,980 ( $2,252 > 1,980$ ). Sehingga disimpulkan bahwa H1 diterima yang berarti terdapat pengaruh X1 terhadap Y.
2. Dana Perimbangan tidak berpengaruh terhadap Pertumbuhan Ekonomi kabupaten/kota di Provinsi Sulawesi Selatan 2016 – 2020. Hal ini dibuktikan dengan nilai signifikansi sebesar 0,794 yang lebih besar dari 0,05 ( $0,794 > 0,05$ ) dan t hitung sebesar -0,261 dimana t hitung lebih kecil dari t tabel 1,980 ( $-0,261 < 1,980$ ). Sehingga disimpulkan bahwa H2 ditolak yang berarti tidak terdapat pengaruh variabel X2 terhadap Y.
3. SiLPA (Sisa Lebih Perhitungan Anggaran) tidak berpengaruh terhadap Pertumbuhan Ekonomi kabupaten/kota di Provinsi Sulawesi Selatan 2016- 2020. Hal ini dibuktikan dengan nilai signifikansi sebesar 0,607 yang lebih besar dari 0,05 ( $0,607 > 0,05$ ) dan t hitung sebesar 0,515 dimana t hitung lebih kecil dari t tabel 1,980 ( $0,515 < 1,980$ ). Sehingga disimpulkan bahwa H3 ditolak yang berarti tidak terdapat pengaruh variabel X3 terhadap Y.

4. Belanja Modal tidak berpengaruh terhadap Pertumbuhan Ekonomi kabupaten/kota di Provinsi Sulawesi Selatan 2016 -2020. Hal ini dibuktikan dengan nilai signifikansi sebesar  $0,503 > 0,05$  dan nilai t hitung sebesar  $0,671 < 1,980$ . Sehingga dapat disimpulkan bahwa H4 ditolak yang berarti tidak terdapat pengaruh variabel X4 terhadap Y.
5. Pendapatan Asli Daerah, Dana Perimbangan, SiLPA dan Belanja Modal tidak berpengaruh secara simultan terhadap Pertumbuhan Ekonomi kabupaten/kota di Provinsi Sulawesi Selatan tahun 2016 – 2020. Hal ini dibuktikan dengan nilai signifikansi yang lebih besar dari 0,05 ( $1,471 > 0,05$ ). Sehingga dapat disimpulkan bahwa H5 ditolak yang berarti tidak terdapat pengaruh X1, X2, X3 dan X4 secara simultan terhadap Y.

#### **B. *Saran***

1. Penelitian ini diharapkan dapat memberikan tambahan informasi terkait pengaruh Pendapatan Asli Daerah, Dana Perimbangan, SiLPA dan Belanja Modal terhadap pertumbuhan Ekonomi.
2. Diharapkan dapat menambah wawasan dan informasi serta dapat menjadi bahan pertimbangan dan pemikiran dalam penelitian lebih berikutnya serta dapat menjadi bahan referensi bagi penelitian lain khususnya bagi pihak-pihak yang akan meneliti kajian yang sama.
3. Penelitian ini diharapkan dapat memberikan informasi pentingnya mengoptimalkan potensi lokal yang dimiliki daerah untuk meningkatkan kualitas pelayanan publik demi kemajuan daerah. untuk membantu memecahkan masalah yang ada pada pemerintah kabupaten/kota di Sulawesi Selatan tahun 2016-2020 mengenai pendapatan asli daerah, dana perimbangan, SiLPA dan belanja modal. Diharapkan pula penelitian ini nantinya diharapkan agar mampu memberikan pandangan kepada

pemerintah daerah dalam pengambilan kebijakan di masa yang akan datang.

4. Sebagai bahan pertimbangan pemerintah pusat dalam mengalokasikan dana kepada pemerintah daerah kabupaten kota di Sulawesi Selatan dan sebagai pengetahuan perhitungan mengenai anggaran pada kabupaten/kota di Sulawesi Selatan tahun 2016 -2020.
5. Kepada masyarakat khusus daerah kabupaten dan kota di Sulawesi Selatan sebagai pengetahuan dan informasi mengenai data yang didapatkan dari PAD, dana perimbangan, SiLPA dan belanja modal pada kabupaten dan kota di Sulawesi Selatan. dan kepada masyarakat umum sebagai pengetahuan jika PAD, dana perimbangan, SiLPA dan belanja modal tidak berpengaruh terhadap pertumbuhan ekonomi pada kabupaten/kota di Provinsi Sulawesi Selatan.

## DAFTAR PUSTAKA

- Abdullah 2007. Tafsir Ibnu Katsir. Jakarta: Pustaka Imam Asy-syafi'i.
- Abdullah Abdul Husain at-taqiri, ekonomi islam, Magistra insania press:Yogyakarta.
- Ahmad Dzunurain. (2006). Pengaruh Profitabilitas Dan Ukuran Perusahaan Terhadap Pengeluaran Zakat Pada Bank Umum Syariah Di Indonesia Tahun 2010-2013 Universitas Pendidikan Indonesia | repository.upi.edu | perpustakaan.upi.edu'.
- Amal dkk. (2021). "Pengaruh Pendapatan Asli Daerah, Belanja Modal dan Dana Perimbangan Terhadap Pertumbuhan Ekonomi Kota Makassar". Jurnal Ekonomi Vol. 4 No. 3 Bulan Juli
- Any Setianingrum, (2013). *Desentralisasi Fiskal Kontemporer dalam Perspektif Kebijakan Publik Islam*, Ekonomika-Bisnis Vol. 4 No. 1 Bulan Januari
- Aulya Akbar. (2021). *Pengaruh Pertumbuhan Ekonomi, Human Development Index Dan Penanaman Modal Asing Terhadap Kemiskinan Di 5 Negara Asean*. Universitas Bunghatta Padang.
- Azzumar, M. R., & HANDAYANI, H. R. (2011). *Pengaruh Pendapatan Asli Daerah, Dana Perimbangan, Investasi Swasta, Tenaga Kerja Terhadap Pertumbuhan Ekonomi di Era Desentralisasi Fiskal Tahun 2005 ....* <http://eprints.undip.ac.id/33133/>
- Azzumar, M.R. and HANDAYANI, H.R. (2011) 'Pengaruh Pendapatan Asli Daerah, Dana Perimbangan, Investasi Swasta, Tenaga Kerja Terhadap Pertumbuhan Ekonomi di Era Desentralisasi Fiskal Tahun 2005 ...'. Available at: <http://eprints.undip.ac.id/33133/>.
- Badan Pusat Statistik Provinsi Sulawesi Selatan. 2020. *Produk Domestik Regional Bruto Menurut Pengeluaran Provinsi Sulawesi Selatan 2016-2020*. <https://sulsel.bps.go.id>.
- Dewi Chrisanty Paat, Rosalina A.M.Koleangan, V.A.R. (2019) 'Terhadap Pertumbuhan Ekonomi Serta Dampaknya Di Kota Bitung', pp. 1-10.
- Dirjen Keuangan Perimbangan Kementerian Keuangan Republik Indonesia, <http://www.djpk.depkeu.go.id/>.
- Efendri, A.R.S.& (2019) 'Pengaruh Pendapatan Asli Daerah, Dana Alokasi Umum, Dan Dana Alokasi Khusus Terhadap Belanja Modal Dengan Pertumbuhan Ekonomi Sebagai Pemoderasi (Studi Empiris Pada Kabupaten/Kota di Indonesia Periode 2014-2019)', *seminar Nasional Multi disiplin ilmu & Call For Papers UNISBANK* [Preprint]. Available at: <http://repository.stimart-amni.ac.id/id/eprint/552>.
- Endang Kusdiah. (2002) 'Pengaruh Pendapatan Asli Daerah, Dana Perimbangan terhadap Pertumbuhan Ekonomi di Sumatera Selatan', Journal Of

Economic and Business.

- Ekonomi, F., Pembangunan, J.E. and Rarung, P. (2016) 'Pengaruh Pad Dan Dau Terhadap Pdrb Di Kota Manado', *Jurnal Berkala Ilmiah Efisiensi*, 16(3), pp. 449–460.
- Ekonomi, P., Surakarta, K. and Wahyuni, A.S. (2020) 'PERTUMBUHAN EKONOMI KOTA SURAKARTA', XX(Xx), pp. 1–22.
- Fajri, A. (2016) 'Pengaruh belanja modal terhadap pertumbuhan ekonomi provinsi-provinsi di Sumatera', 5(1), pp. 29–35.
- Gujarati Damodar. (2007). *"Dasar-Dasar Ekonometrika"*. Jakarta: Penerbit Erlangga.
- Gustiana, Andi. 2014. Pendapatan Asli Daerah, Dana Alokasi Umum dan Belanja Modal terhadap Pertumbuhan Ekonomi (studi empiris pada pemerintahan kabupaten soppeng periode 2005-2012). *Skripsi*, Universitas Hasanuddin.
- Hakim Lukman.(2014). *"Pengaruh Belanja Modal Terhadap Pertumbuhan Ekonomi (Studi Kasus Kabupaten dan Kota di Pulau Jawa dan Bali"*. Jurnal Ekonomi.
- Ilham, M. and Tambunan, L.A. (2005) 'ANALISIS PENDAPATAN ASLI DAERAH ( PAD ) DAN FAKTOR- UPAYA PELAKSANAAN OTONOMI DAERAH DI KABUPATEN KEDIRI. Jurnal Dinamika Pembangunan.
- Kabupaten, E. *et al.* (2019) 'Pengaruh Pendapatan Asli Daerah, Dana Alokasi Umum Dan Belanja Modal Terhadap Pertumbuhan Ekonomi Kabupaten/Kota Di Provinsi Sulawesi Utara', *Jurnal Berkala Ilmiah Efisiensi*, 19(03), pp. 118–128.
- Kumpangpune, N., Saerang, D.P.E. and Engka, D.S.M. (2019) 'Pengaruh Kinerja Keuangan Daerah Terhadap Pertumbuhan Ekonomi Serta Dampaknya Terhadap Kemiskinan Di Kota Bitung', *Jurnal Pembangunan Ekonomi Dan Keuangan Daerah*, 20(2), p. 1. doi:10.35794/jpekd.24818.20.2.2019.
- v. M. buyanov (1967) 'Teori Alokasi', *Angewandte Chemie International Edition*, 6(11), 951–952., pp. 8–23.
- Mawarni, Darwanis and Syukriy, A. (2013) 'Pengaruh Pendapatan Asli Daerah dan Dana Alokasi Umum terhadap Belanja Modal serta Dampaknya terhadap Pertumbuhan Ekonomi Daerah (Studi Pada Kabupaten dan Kota di Aceh)', *Jurnal Akuntansi Pascasarjana Universitas Syiah Kuala*, Volume 2,(November 2019), pp. 80– 90.
- Novandy A. *et al.* (2015) 'PENGARUH BELANJA LANGSUNG DAN SISA LEBIH PERHITUNGAN ANGGARAN ( SiLPA ) TERHADAP PERTUMBUHAN EKONOMI', *Jurnal Katalogis*. pp. 147–158.
- Nurhalisa, S., LS, A.D.A.P. and Hamseng, J. (2018) 'Analisis Sisa Lebih Perhitungan Anggaran (SILPA) Terhadap Belanja Daerah ( Study Pada BPKD Kabupaten Luwu )'.

- Nurul Huda, dkk. (2015). *"Ekonomi Pembangunan Islam"*. Jakarta. PRENADAMEDIA GROUP.
- Pendapatan, P. *et al.* (2021) 'BELANJA MODAL TERHADAP PERTUMBUHAN EKONOMI PADA KABUPATEN / KOTA PROVINSI JAWA BARAT TAHUN 2015-2019 BOGOR BELANJA MODAL TERHADAP PERTUMBUHAN EKONOMI PADA KABUPATEN / KOTA PROVINSI JAWA BARAT TAHUN 2015-2019'.
- Pendapatan, P., Daerah, A. and Modal, B. (1998) 'PARADOKS : JURNAL ILMU EKONOMI Volume 4 . No . 3 ( 2021 ); Juli', 4(3).
- Pinem I, et al. (2020). *Pengaruh Pendapatan Asli Daerah, Dana Alokasi Khusus, Dan Sisa Lebih Perhitungan Anggaran Terhadap Pertumbuhan Ekonomi Dengan Belanja Modal Sebagai Pemoderasi Di Provinsi Sumatera Barat Periode 2013-2017*. Jurnal Ilmiah Mahasiswa Ekonomi.
- Samsir, A. (2019) '*Pengaruh Dana Perimbangan terhadap Pertumbuhan Ekonomi 3 Kota di Provinsi Sulawesi Selatan*'.
- Septian Kurnia Putra. (2017) '*Analisis Pengaruh Belanja Daerah, Sisa ebih Perhitungan Anggaran (SiLPA) Dan Investasi Terhadap Pertumbuhan Ekonomi Daerah*'. JURNAL ILMIAH. Universitas Brawijaya Malang.
- Sianturi, D. (2021) '*UNIVERSITAS SUMATERA UTARA Poliklinik UNIVERSITAS SUMATERA UTARA*', *Jurnal Pembangunan Wilayah & Kota*, 1(3), pp. 82–91.
- Sugiyono (2016) '*Definisi dan Operasional Variabel Penelitian*', *Definisi dan Operasional Variabel Penelitian*, pp. 44–45.
- Suhendra, A.D., Asworowati, R.D. and Ismawati, T. (2020) '*Pengaruh Dana Alokasi Umum (Dau), Dana Alokasi Khusus (Dak) Dana Belanja Pemeliharaan Terhadap Pengalokasian Anggaran Belanja Modal Pada Kabupaten/Kota Di Bali Periode 2009-2013*'. E-Journal S1 Akuntansi Universitas Pendidikan Ganesha Jurusan Akuntansi Program S1 (Volume 3, No.1 Tahun 2015).
- Susetyo, D., Sari, L.N. and Saleh, M. syirod (2016) '*Pengaruh Pendapatan Asli Daerah Dan Dana Alokasi Terhadap Pertumbuhan Ekonomi Di Provinsi Sulawesi Selatan*', *Ekonomi Pembangunan*, 14(1), pp. 1–7.
- Wallace, B.Y.T.C. *et al.* (2016) '*Pengaruh Desentralisasi Fiskal Terhadap Pertumbuhan Ekonomi Daerah di Indonesia, 2008 -2012*', *Bulletin of the Seismological Society of America*, 106(1), pp. 6465–6489.



L

A

M

P

I

R

A

N

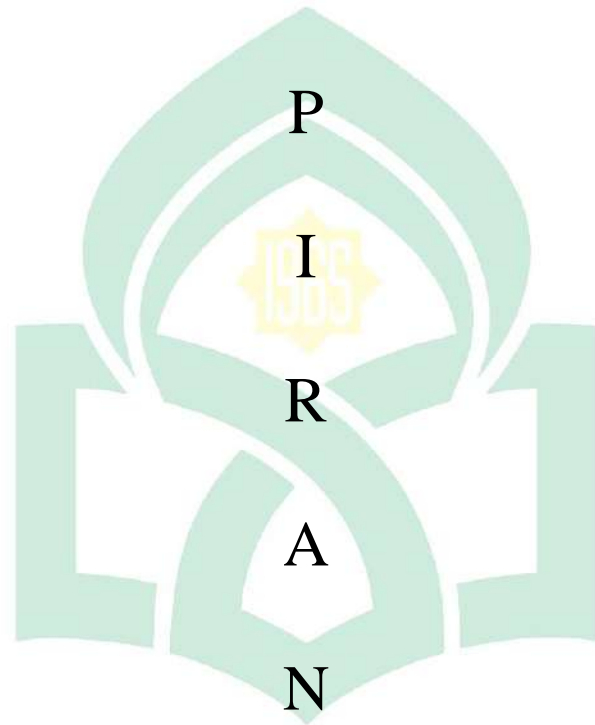

UNIVERSITAS ISLAM NEGERI

**ALAUDDIN**

M A K A S S A R

**Lampiran 1.**  
**Data Sekunder Penelitian**

DAERAH	PERIODE	PERTUMBUHAN EKONOMI	PAD	DANA PERIMBANGAN	SiLPA	BELANJA MODAL
Kab. Bantaeng	2016	7.39	62.492.245.407	813.973.521.000	5.525.689.000	288.126.952.226
Kab. Bantaeng	2017	7.31	65.202.492.784	646.513.610.992	3.253.034.332	229.547.101.324
Kab. Bantaeng	2018	8.13	162.085.272.550	734.508.420.000	0	278.836.304.719
Kab. Bantaeng	2019	10.75	98.818.731.152	796.073.343.000	25.259.607.960	265.406.928.056
Kab. Bantaeng	2020	0.52	158.311.975.955	735.115.463.311	4.700.000.000	169.579.959.139
Kab. Barru	2016	6.01	64.690.536.626	765.706.623.140	4.088.523.588	228.492.467.722
Kab. Barru	2017	6.48	130.579.972.435	804.111.869.363	171.858.014.412	345.267.023.968
Kab. Barru	2018	7.11	113.838.993.084	747.370.503.000	90.800.000.000	267.368.759.396
Kab. Barru	2019	7.41	110.014.003.038	725.163.820.000	41.250.000.000	200.384.025.076
Kab. Barru	2020	0.87	113.328.226.000	724.703.940.000	36.248.464.034	160.796.546.455
Kab. Bone	2016	9.01	155.636.249.862	1.385.906.149.200	37.136.812.798	320.952.423.813
Kab. Bone	2017	8.41	280.478.099.485	1.512.633.984.416	121.202.865.127	392.703.473.445
Kab. Bone	2018	8.91	178.627.620.500	1.567.756.287.000	15.902.815.000	255.494.149.570
Kab. Bone	2019	7.01	195.573.255.600	1.634.785.865.000	24.856.730.890	291.614.283.991
Kab. Bone	2020	(0.25)	211.584.275.793	1.618.341.266.000	57.746.423.645	303.577.446.156
Kab. Bulukumba	2016	6.77	130.349.983.805	933.029.148.000	22.443.811.200	317.310.979.309
Kab. Bulukumba	2017	6.89	201.080.429.101	1.059.812.765.683	91.957.709.738	344.329.475.188
Kab. Bulukumba	2018	5.05	191.060.726.000	1.067.254.266.999	35.361.997.804	353.563.422.271
Kab. Bulukumba	2019	5.49	194.290.832.856	1.042.307.756.000	12.502.263.344	265.596.859.117
Kab. Bulukumba	2020	0.43	192.999.078.805	1.078.880.219.000	7.084.205.000	300.094.683.165
Kab. Enrekang	2016	7.63	91.793.908.000	882.495.361.000	44.098.823.698	351.566.121.091
Kab. Enrekang	2017	6.84	99.669.276.952	765.016.962.563	6.221.468.703	200.088.477.045
Kab. Enrekang	2018	3.26	86.576.398.820	785.806.185.000	45.000.000.000	188.559.753.994
Kab. Enrekang	2019	5.43	109.257.212.972	795.664.208.691	0	181.804.015.397
Kab. Enrekang	2020	1.25	104.657.874.856	808.507.260.000	16.447.750.000	227.354.120.225
Kab. Gowa	2016	7.57	159.979.473.977	1.293.053.877.776	24.927.229.731	291.273.486.706
Kab. Gowa	2017	7.21	268.339.203.299	1.304.093.896.763	128.110.905.519	477.894.304.217
Kab. Gowa	2018	7.14	189.361.823.961	1.244.431.656.000	58.408.996.206	433.527.340.488
Kab. Gowa	2019	7.46	198.479.075.420	1.273.809.281.000	55.450.000.000	426.179.028.706
Kab. Gowa	2020	1.76	224.469.891.880	1.325.624.799.361	45.531.920.000	437.887.830.074
Kab. Jeneponto	2016	0.16	138.237.914.965	963.300.760.000	0	176.912.519.175
Kab. Jeneponto	2017	8.25	97.930.246.320	870.000.480.950	72.029.436.223	204.476.346.325
Kab. Jeneponto	2018	6.29	120.905.000.000	952.305.672.000	5.598.014.000	213.207.067.030
Kab. Jeneponto	2019	5.47	140.833.400.000	1.049.790.705.000	0	269.960.218.628
Kab. Jeneponto	2020	0.16	138.237.914.965	963.300.760.000	0	176.912.519.175
Kab. Luwu	2016	7.88	59.255.420.780	1.101.104.361.763	93.043.396.154	400.764.436.550
Kab. Luwu	2017	6.79	109.172.771.923	905.261.283.912	61.673.896.116	221.162.518.385
Kab. Luwu	2018	6.86	102.180.000.000	930.551.071.000	16.400.183.635	200.870.189.496
Kab. Luwu	2019	6.26	109.652.921.139	1.054.333.936.331	17.087.058.088	298.340.988.002
Kab. Luwu	2020	1.30	115.457.806.770	1.059.443.828.840	15.339.650.414	327.260.530.197
Kab. Luwu Utara	2016	7.49	79.658.721.360	948.693.123.000	11.048.208.886	200.060.427.013
Kab. Luwu Utara	2017	7.60	109.659.129.505	912.684.112.616	37.959.321.901	282.857.965.171
Kab. Luwu Utara	2018	8.39	106.954.261.697	938.091.935.000	23.511.278.700	279.214.166.326
Kab. Luwu Utara	2019	7.11	121.816.172.200	930.794.773.000	20.000.000.000	279.196.380.302
Kab. Luwu Utara	2020	(0.59)	143.824.528.230	964.662.130.000	22.024.675.093	285.928.550.193
Kab. Maros	2016	9.50	180.007.000.000	914.891.847.000	19.200.000.000	362.387.944.198
Kab. Maros	2017	6.81	194.999.053.694	903.546.699.475	20.585.049.198	359.172.375.516
Kab. Maros	2018	6.19	202.645.000.000	997.416.669.000	9.900.000.000	447.245.516.097
Kab. Maros	2019	1.24	266.418.500.000	985.485.153.000	8.959.422.033	352.852.682.500
Kab. Maros	2020	(10.87)	311.275.814.871	987.802.524.000	29.062.275.033	372.267.798.165
Kab. Pangkep	2016	8.31	154.595.537.920	1.094.275.812.380	27.125.178.938	410.020.915.215
Kab. Pangkep	2017	6.60	162.621.399.915	1.010.789.986.729	49.317.860.801	352.881.444.790
Kab. Pangkep	2018	4.76	175.940.897.281	1.063.362.814.000	8.671.184.000	294.566.049.564
Kab. Pangkep	2019	6.41	185.326.285.819	1.028.991.060.896	10.000.000.000	225.170.981.270
Kab. Pangkep	2020	(1.69)	186.390.958.217	1.055.537.059.024	7.000.000.000	223.262.926.561
Kab. Pinrang	2016	7.44	93.793.056.694	947.590.425.935	60.948.578.660	337.107.083.674
Kab. Pinrang	2017	7.84	167.307.131.609	707.078.730.039	59.142.126.893	288.566.513.023
Kab. Pinrang	2018	6.91	145.210.889.800	755.130.687.000	20.000.000.000	229.352.665.320
Kab. Pinrang	2019	6.53	167.052.191.690	751.370.486.000	5.500.000.000	220.611.094.464
Kab. Pinrang	2020	0.44	189.592.384.308	734.654.757.000	0	333.443.777.705

Kab. Kepulauan Selayar	2016	7.45	46.477.787.000	774.284.000.020	56.456.104.747	249.192.343.925
Kab. Kepulauan Selayar	2017	7.61	254.902.886.908	731.292.366.429	156.064.014.356	394.196.882.765
Kab. Kepulauan Selayar	2018	8.75	257.394.368.614	872.674.189.000	106.801.767.316	518.779.721.852
Kab. Kepulauan Selayar	2019	7.68	289.641.416.614	853.925.826.000	94.454.948.855	399.729.912.715
Kab. Kepulauan Selayar	2020	(1.78)	305.744.901.038	860.321.375.000	65.159.356.072	299.370.560.806
Kab. Sidrap	2016	8.77	126.565.150.000	880.346.420.000	49.801.848.000	481.628.367.000
Kab. Sidrap	2017	7.09	118.859.698.609	918.761.121.584	148.684.167.715	257.496.784.123
Kab. Sidrap	2018	5.02	98.986.809.930	972.828.194.000	16.720.000.000	151.662.299.528
Kab. Sidrap	2019	4.65	111.413.048.492	986.438.878.000	0	122.601.642.500
Kab. Sidrap	2020	(0.59)	131.224.675.801	1.029.493.575.000	43.699.000.000	165.135.398.365
Kab. Sinjai	2016	7.09	57.697.812.504	964.172.045.460	51.125.488.025	300.713.563.881
Kab. Sinjai	2017	7.23	113.973.757.129	864.137.112.789	90.675.518.653	279.131.920.516
Kab. Sinjai	2018	7.44	74.960.143.940	873.666.453.000	48.000.000.000	245.657.094.502
Kab. Sinjai	2019	6.12	90.402.576.658	882.254.710.000	28.000.000.000	370.724.063.489
Kab. Sinjai	2020	1.55	100.436.676.702	917.097.402.000	119.436.109.081	363.391.774.954
Kab. Soppeng	2016	8.11	59.817.709.386	999.032.153.000	0	281.820.148.772
Kab. Soppeng	2017	8.29	77.300.086.267	709.530.394.275	59.209.467.182	173.007.970.509
Kab. Soppeng	2018	8.11	71.274.920.000	837.960.298.000	73.743.910.389	293.393.814.307
Kab. Soppeng	2019	7.69	73.912.605.000	800.690.365.000	71.421.556.035	184.645.894.346
Kab. Soppeng	2020	2.19	84.684.347.742	884.921.242.000	33.532.039.828	310.573.771.418
Kab. Takalar	2016	9.61	105.115.844.777	824.626.783.000	24.000.000.000	276.383.825.927
Kab. Takalar	2017	7.37	146.032.092.013	996.482.766.059	8.330.138.027	434.635.861.641
Kab. Takalar	2018	6.66	163.408.876.000	919.755.247.000	28.045.376.000	446.263.896.000
Kab. Takalar	2019	6.87	140.872.160.000	963.412.442.000	10.599.321.000	265.093.301.000
Kab. Takalar	2020	(0.61)	144.026.116.000	923.716.747.000	34.123.910.870	311.764.144.000
Kab. Tana Toraja	2016	7.29	76.974.890.000	918.611.462.840	0	303.971.979.398
Kab. Tana Toraja	2017	7.47	125.892.548.021	927.905.872.664	110.191.980.883	299.133.618.885
Kab. Tana Toraja	2018	7.89	90.247.382.396	896.999.573.029	14.212.208.000	240.839.580.803
Kab. Tana Toraja	2019	7.22	106.944.950.291	918.094.689.029	21.308.556.927	230.796.620.745
Kab. Tana Toraja	2020	(0.28)	126.663.815.393	927.593.471.029	25.338.736.654	198.327.424.048
Kab. Wajo	2016	4.96	111.894.035.221	1.078.839.765.000	33.315.184.820	391.902.955.538
Kab. Wajo	2017	5.21	111.702.803.114	829.790.822.352	49.197.165.269	220.803.936.367
Kab. Wajo	2018	1.08	161.417.654.000	889.270.771.000	2.000.000.000	186.782.990.150
Kab. Wajo	2019	4.06	140.821.438.830	877.268.821.000	12.000.000.000	192.545.825.084
Kab. Wajo	2020	(1.17)	160.857.287.800	849.440.578.000	13.300.000.000	148.503.722.970
Kota Pare-Pare	2016	6.87	137.515.117.571	676.243.253.431	38.000.000.000	384.144.494.350
Kota Pare-Pare	2017	6.97	140.418.241.235	730.440.592.056	128.840.344.513	320.082.735.096
Kota Pare-Pare	2018	5.58	160.000.000.000	802.437.879.000	30.000.000.000	284.500.824.000
Kota Pare-Pare	2019	6.65	187.752.107.000	840.282.899.000	0	247.462.662.014
Kota Pare-Pare	2020	(0.08)	128.559.974.000	840.754.948.000	0	188.972.073.054
Kota Makassar	2016	8.03	1.305.180.008.000	1.617.274.941.000	170.000.000.000	775.719.637.923
Kota Makassar	2017	8.20	177.730.310.816	1.108.701.941.740	55.258.330.732	370.850.927.061
Kota Makassar	2018	8.42	138.610.353.826	1.096.482.850.356	28.310.810.950	226.112.069.515
Kota Makassar	2019	8.79	155.454.668.674	1.126.159.504.000	11.000.000.000	312.528.544.584
Kota Makassar	2020	(1.27)	144.509.477.630	1.149.306.729.000	6.500.000.000	400.039.202.469
Kota Palopo	2016	6.95	150.118.951.300	737.180.748.580	60.000.000.000	339.717.474.353
Kota Palopo	2017	7.17	140.621.664.388	674.911.159.746	81.150.255.404	308.243.662.068
Kota Palopo	2018	7.52	145.207.699.292	608.741.841.000	26.180.000.000	159.296.301.250
Kota Palopo	2019	6.75	151.920.731.954	660.209.347.000	16.180.369.425	208.726.040.362
Kota Palopo	2020	0.45	165.912.950.480	623.353.553.000	20.000.000.000	163.061.445.715
Kab. Luwu Timur	2016	1.58	166.867.312.006	804.913.799.692	224.818.051.284	580.264.819.214
Kab. Luwu Timur	2017	3.07	1.337.231.094.232	1.672.967.166.403	332.271.997.613	625.019.873.537
Kab. Luwu Timur	2018	3.39	1.483.713.060.000	1.909.904.956.000	219.480.000.000	869.408.978.394
Kab. Luwu Timur	2019	1.17	1.649.402.916.000	1.911.094.669.000	215.000.000.000	1.123.952.315.719
Kab. Luwu Timur	2020	1.46	1.749.402.916.000	1.852.453.378.000	80.000.000.000	843.386.321.537
Kab. Toraja Utara	2016	8.01	41.384.041.100	689.380.509.250	9.500.000.000	204.928.438.055
Kab. Toraja Utara	2017	8.22	44.165.976.209	707.776.958.216	10.867.792.246	211.570.489.218
Kab. Toraja Utara	2018	8.07	58.562.507.100	810.357.216.000	3.500.000.000	272.853.806.466
Kab. Toraja Utara	2019	7.56	56.220.028.100	784.486.737.000	3.500.000.000	246.290.724.380
Kab. Toraja Utara	2020	0.17	73.650.896.662	777.331.693.000	3.500.000.000	263.710.846.656

## Lampiran 2

### Regresi CEM (Common Effect Model)

Variable	Coefficient	Std. Error	t-Statistic	Prob.
C	4.108232	1.236474	3.322538	0.0012
PAD	0.289042	0.124309	2.325196	0.0218
DANAPERIMBANGAN	-0.027530	0.101913	-0.270133	0.7875
SILPA	4.86E-11	9.13E-11	0.532055	0.5957
BELANJAMODAL	0.183388	0.264568	0.693163	0.4896
R-squared	0.048704	Mean dependent var		5.357417
Adjusted R-squared	0.015615	S.D. dependent var		3.469379
S.E. of regression	3.442185	Akaike info criterion		5.350864
Sum squared resid	1362.593	Schwarz criterion		5.467009
Log likelihood	-316.0518	Hannan-Quinn criter.		5.398031
F-statistic	1.471916	Durbin-Watson stat		1.254874
Prob(F-statistic)	0.215277			

### Regresi FEM (Fixed Effect Model)

Variable	Coefficient	Std. Error	t-Statistic	Prob.
C	2.114054	1.788485	1.182036	0.2402
PAD	0.237647	0.157963	1.504442	0.1359
DANAPERIMBANGAN	0.087983	0.193376	0.454985	0.6502
SILPA	3.78E-11	1.05E-10	0.358844	0.7205
BELANJAMODAL	0.649224	0.359230	1.807263	0.0740

#### Effects Specification

##### Cross-section fixed (dummy variables)

R-squared	0.187978	Mean dependent var	5.357417
Adjusted R-squared	-0.050333	S.D. dependent var	3.469379
S.E. of regression	3.555618	Akaike info criterion	5.575898
Sum squared resid	1163.103	Schwarz criterion	6.226313
Log likelihood	-306.5539	Hannan-Quinn criter.	5.840035
F-statistic	0.788794	Durbin-Watson stat	1.509894
Prob(F-statistic)	0.754732		

### Regresi REM (Random Effect Model)

Variable	Coefficient	Std. Error	t-Statistic	Prob.
C	4.108232	1.277221	3.216540	0.0017
PAD	0.289042	0.128405	2.251017	0.0263
DANAPERIMBANGAN	-0.027530	0.105271	-0.261515	0.7942
SILPA	4.86E-11	9.43E-11	0.515081	0.6075
BELANJAMODAL	0.183388	0.273286	0.671049	0.5035

#### Effects Specification

	S.D.	Rho
Cross-section random	0.000000	0.0000
Idiosyncratic random	3.555618	1.0000

#### Weighted Statistics

R-squared	0.048704	Mean dependent var	5.357417
Adjusted R-squared	0.015615	S.D. dependent var	3.469379
S.E. of regression	3.442185	Sum squared resid	1362.593
F-statistic	1.471916	Durbin-Watson stat	1.254874
Prob(F-statistic)	0.215277		

#### Unweighted Statistics

R-squared	0.048704	Mean dependent var	5.357417
Sum squared resid	1362.593	Durbin-Watson stat	1.254874

### Lampiran 3

#### Uji Chow

Effects Test	Statistic	d.f.	Prob.
Cross-section F	0.686063	(23,92)	0.8479
Cross-section Chi-square	18.995812	23	0.7015

#### Uji LM

	Test Hypothesis		
	Cross-section	Time	Both
Breusch-Pagan	1.941718 (0.1635)	543.3017 (0.0000)	545.2434 (0.0000)

## Lampiran 4 Uji Asumsi Klasik

### Normalitas

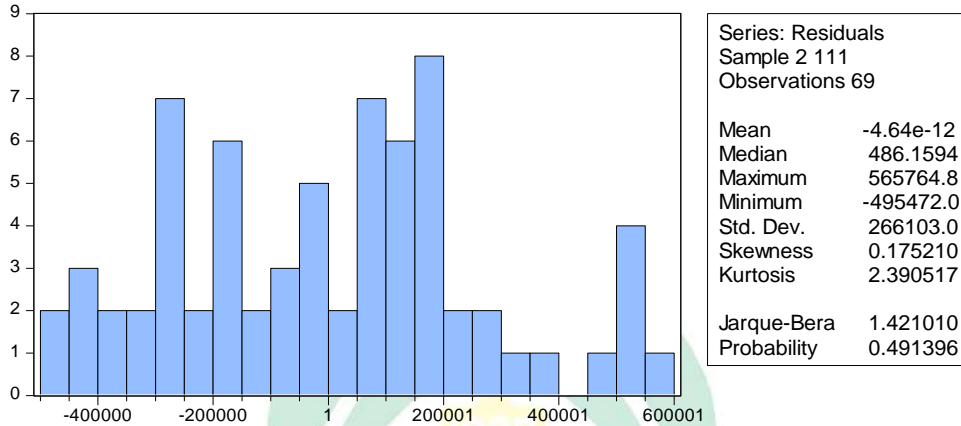

### Uji Multikolinearitas

	PAD	DANA PERIMBANGAN	SILPA	BELANJA MODAL
PAD	1.000000	0.259783	-0.055153	-0.151122
DANA PERIMBANGAN	0.259783	1.000000	0.009992	-0.308594
SILPA	-0.055153	0.009992	1.000000	0.059459
BELANJA MODAL	-0.151122	-0.308594	0.059459	1.000000

## Lampiran 5 Uji Hipotesis

### Uji T

Variable	Coefficient	Std. Error	t-Statistic	Prob.
C	4.108232	1.277221	3.216540	0.0017
PAD	0.289042	0.128405	2.251017	0.0263
DANAPERIMBANGAN	-0.027530	0.105271	-0.261515	0.7942
SILPA	4.86E-11	9.43E-11	0.515081	0.6075
BELANJAMODAL	0.183388	0.273286	0.671049	0.5035

### Uji F

R-squared	0.048704	Mean dependent var	5.357417
Adjusted R-squared	0.015615	S.D. dependent var	3.469379
S.E. of regression	3.442185	Sum squared resid	1362.593
F-statistic	1.471916	Durbin-Watson stat	1.254874
Prob(F-statistic)	0.215277		

### Uji Koefisien Determinasi

R-squared	0.048704	Mean dependent var	5.357417
Adjusted R-squared	0.015615	S.D. dependent var	3.469379
S.E. of regression	3.442185	Sum squared resid	1362.593
F-statistic	1.471916	Durbin-Watson stat	1.254874
Prob(F-statistic)	0.215277		

### Unweighted Statistics

R-squared	0.048704	Mean dependent var	5.357417
Sum squared resid	1362.593	Durbin-Watson stat	1.254874

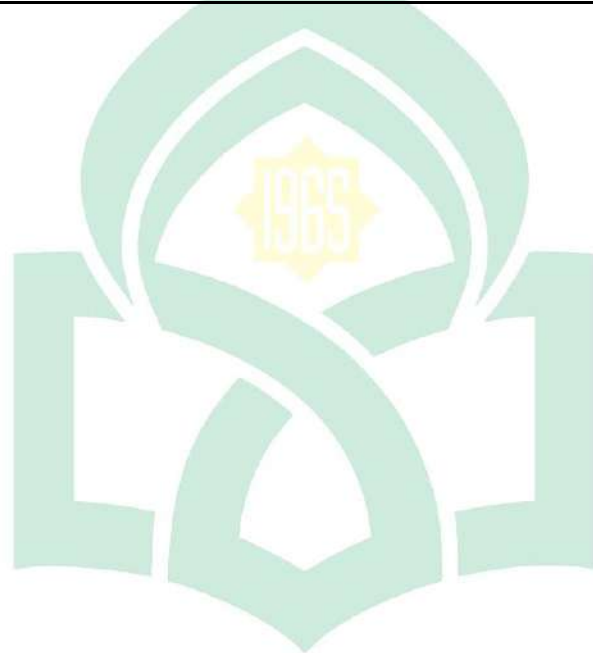

UNIVERSITAS ISLAM NEGERI  
**ALAUDDIN**  
M A K A S S A R

# NURUL\_ISLAMI\_TAUFIK-1.pdf

## ORIGINALITY REPORT

**23%**

SIMILARITY INDEX

**21%**

INTERNET SOURCES

**10%**

PUBLICATIONS

**9%**

STUDENT PAPERS

## PRIMARY SOURCES

<b>1</b>	<b>repositori.uin-alauddin.ac.id</b> Internet Source	<b>2%</b>
<b>2</b>	<b>123dok.com</b> Internet Source	<b>1%</b>
<b>3</b>	<b>repository.radenintan.ac.id</b> Internet Source	<b>1%</b>
<b>4</b>	<b>repository.um-palembang.ac.id</b> Internet Source	<b>1%</b>
<b>5</b>	<b>repository.ub.ac.id</b> Internet Source	<b>1%</b>
<b>6</b>	<b>www.scribd.com</b> Internet Source	<b>1%</b>
<b>7</b>	<b>repository.uinbanten.ac.id</b> Internet Source	<b>1%</b>
<b>8</b>	<b>journal.upp.ac.id</b> Internet Source	<b>1%</b>
<b>9</b>	<b>repository.stei.ac.id</b> Internet Source	<b>1%</b>



---

110 Nina Purnasari, Elfrika Sitompul, Desy Krisda Laowo. "Pengaruh PAD, DBH, DAU dan DAK Terhadap Belanja Modal Daerah Sumatera Utara Tahun 2017-2019", Owner, 2022 <1%  
Publication

---

111 Rushadiyati Rushadiyati. "ANALISIS RASIO KEUANGAN TERHADAP HARGA SAHAM PADA PERUSAHAAN YANG TERDAFTAR DI JAKARTA ISLAMIC INDEX (JII) PERIODE 2015 - 2019", Solusi, 2021 <1%  
Publication

---

112 [jurnal.unsyiah.ac.id](http://jurnal.unsyiah.ac.id) <1%  
Internet Source

---

113 [repository.syekh Nurjati.ac.id](http://repository.syekh Nurjati.ac.id) <1%  
Internet Source

---

Exclude quotes  Off  
Exclude bibliography  Off

Exclude matches  Off



Mengetahui  
Dosen Pembimbing

Bahrul Ulum Rusydi, SE., M.Sc  
NIP : 198803102019031009



## RIWAYAT HIDUP

Nurul Islami Taufik, lahir di Langnga pada tanggal 11 Agustus 2000. Penulis merupakan anak kedua dari tiga bersaudara, pasangan dari bapak Taufik, S.P dan Ibu Rahima. Penulis memulai pendidikan formal di SDN 192 Langnga pada tahun 2006 dan tamat pada tahun 2012. Melanjutkan pendidikan di MTS IUJ DDI Lerang-Lerang pada tahun 2012 dan tamat pada tahun 2015. Kemudian melanjutkan pendidikan di MA IUJ DDI Lerang-Lerang pada tahun 2015 dan tamat pada tahun 2018. Dan kemudian pada tahun 2018 penulis melanjutkan pendidikan di Universitas Islam Negeri Alauddin Makassar Fakultas Ekonomi dan Bisnis Islam Jurusan Ilmu Ekonomi dan menyelesaikan studi akhir pada tahun 2022.

Selama kuliah penulis aktif dan menjadi pengurus di beberapa organisasi diantaranya: sebagai Koordinator Departemen Qur'an 2021 di Lembaga Dakwah Kampus (LDK) Al Jami', sebagai salah satu penerima beasiswa Bank Indonesia (2021).

UNIVERSITAS ISLAM NEGERI  
**ALAUDDIN**  
M A K A S S A R