

**METAFORA AMANAH; ELEVASI AKUNTABILITAS DALAM
PERLAKUAN AKUNTANSI ASET BIOLOGIS
(Studi pada PT Perkebunan Nusantara XIV Makassar)**



UNIVERSITAS ISLAM NEGERI
ALAUDDIN
M A K A S S A R

SKRIPSI

Diajukan untuk Memenuhi Tugas dan Syarat Meraih
Gelar Sarjana Akuntansi Program Studi Akuntansi
pada Fakultas Ekonomi dan Bisnis Islam
UIN Alauddin Makassar

Oleh:

Vira Yuniar

Nim. 90400118022

**JURUSAN AKUNTANSI
FAKULTAS EKONOMI DAN BISNIS ISLAM
UNIVERSITAS ISLAM NEGERI ALAUDDIN MAKASSAR
2022**

PERNYATAAN KEASLIAN SKRIPSI

Mahasiswa yang bertandatangan di bawah ini:

Nama : Vira Yuniar

NIM : 90400118022

Tempat/Tgl. Lahir : Kendari, 28 Mei 2000

Jurusan : Akuntansi

Fakultas : Ekonomi dan Bisnis Islam

Alamat : Andalambe Kecamatan Tongauna Utara Kabupaten
Konawe, Sulawesi Tenggara

Judul : Metafora Amanah; Elevasi Akuntabilitas dalam Perlakuan
Akuntansi Aset Biologis (Studi pada PT Perkebunan
Nusantara XIV Makassar)

Menyatakan dengan sesungguhnya dan penuh kesadaran bahwa skripsi ini benar dan hasil karya sendiri. Jika kemudian hari terbukti bahwa ini merupakan duplikat, tiruan atau dibuat orang lain, sebagian atau seluruhnya, maka skripsi ini dan gelar yang diperoleh karenanya batal demi hukum.

Gowa, 05 September 2022

Penyusun,



Vira Yuniar
NIM. 90400118022



KEMENTERIAN AGAMA
UNIVERSITAS ISLAM NEGERI ALAUDDIN MAKASSAR
FAKULTAS EKONOMI DAN BISNIS ISLAM

Kampus I : Jl. Sultan Alauddin No. 63 Makassar ■ (0411) 864924, Fax. 864923
Kampus II : Jl. H.M. Yasin Limpo Romangpolong – Gowa . ■ 424835, Fax424836

PENGESAHAN SKRIPSI

Skripsi ini berjudul **“METAFORA AMANAH; ELEVASI AKUNTABILITAS DALAM PERLAKUAN AKUNTANSI ASET BIOLOGIS (Studi pada PT Perkebunan Nusantara XIV Makassar)”**, yang disusun oleh **VIRA YUNIAR, NIM 90400118022** Mahasiswa Jurusan Akuntansi Fakultas Ekonomi Dan Bisnis Islam UIN Alauddin Makassar, telah diuji dan dipertahankan dalam sidang munaqasah yang diselenggarakan pada tanggal 16 Agustus 2022 bertepatan dengan 18 Muharram 1444 H, dan dinyatakan telah dapat diterima sebagai salah satu syarat untuk memperoleh gelar Sarjana Akuntansi pada Fakultas Ekonomi dan Bisnis Islam.

Samata-Gowa, 16 Agustus 2022

18 Muharram 1444 H

DEWAN PENGUJI

Ketua	: Prof. Dr. H. Abustani Ilyas, M.Ag.	(.....)
Sekretaris	: Dr. Amiruddin K, M.El.	(.....)
Penguji I	: Memen Suwandi, SE., M.Si.	(.....)
Penguji II	: Mustafa Umar, S.Ag., M.Ag.	(.....)
Pembimbing I	: Dr. Muh. Wahyuddin Abdullah, SE., M.Si., Ak.	(.....)
Pembimbing II	: Muhammad Sapril Sardi Juardi, SE., M.SA., Ak., CA.	(.....)

Diketahui oleh:
Dekan Fakultas Ekonomi dan Bisnis Islam UIN
Alauddin Makassar

Prof. Dr. H. Abustani Ilyas, M.Ag.
NIP.19661130 199303 1 003

KATA PENGANTAR

بِسْمِ اللَّهِ الرَّحْمَنِ الرَّحِيمِ

Assalamu'alaikum Wr. Wb

Alhamdulillah Robbil Alamiin. Puji Syukur kehadiran Allah Swt atas rahmat dan karunia-Nya berupa kesehatan, kesabaran, kekuatan, dan kemampuan dalam berpikir sehingga penulis dapat menyelesaikan skripsi ini dengan judul “**Metafora Amanah; Elevasi Akuntabilitas dalam Perlakuan Akuntansi Aset Biologis (Studi pada PT Perkebunan Nusantara XIV Makassar)**”. Sholawat dan taslim semoga selalu tercurah kepada suri tauladan kita pada segala aspek kehidupan yakni Rasulullah Muhammad Saw.

Penulis menyadari bahwa skripsi ini masih jauh dari kata sempurna karena keterbatasan penulis sebagai manusia biasa. Oleh karena itu, untuk menjadikan tulisan ini menjadi karya yang baik, penulis senantiasa bersedia menerima saran dan kritikan dari berbagai pihak.

Ketekunan dan keseriusan senantiasa diiringi dengan doa telah mengantar penulis untuk mendapatkan semestinya, walaupun tidak seutuhnya. Penulis tidak dapat memungkiri bahwa apa yang diperoleh selama ini adalah perjuangan bersama. Adanya berbagai dukungan, dari berbagai bantuan baik moral maupun material yang senantiasa mengalir dari berbagai pihak telah membantu memudahkan langkah penulis.

Secara khusus, penulis menyampaikan terima kasih yang sebesar-besarnya kepada kedua orang tua tercinta dan terkasih Ibunda Jumalia dan Bapak Sukardi

yang dengan kesederhanaan dan kerendahan hati telah melahirkan, membesarkan, merawat, dan membidik serta mendoakan dengan tulus untuk keberhasilan penulis. Dan kepada kakak kandung tercinta Sulpikar yang telah sabar dan ikhlas dalam memberikan dukungan baik secara moral maupun material sehingga penulis bisa sampai ketahap penyelesaian studi.

Selain itu, penulis juga mengucapkan terima kasih kepada berbagai pihak diantaranya:

1. Bapak Prof. Hamdan Juhanis, MA., Ph.D selaku Rektor universitas Islam Negeri (UIN) Alauddin Makassar dan para pembantu rektor serta seluruh jajarannya.
2. Bapak Prof. Dr. H. Abustani Ilyas, M.Ag. selaku Dekan Fakultas Ekonomi dan Bisnis Islam UIN Alauddin Makassar.
3. Bapak Memen Suwandi, SE, M.Si. selaku Ketua Jurusan Akuntansi Fakultas Eknonomi dan Bisnis Islam UIN Alauddin Makassar.
4. Ibu Dr. Lince Bulutoding, SE, M.Si. Ak. selaku Sekertaris Jurusan Akuntansi Fakultas Ekonomi dan Bisnis Islam UIN Alauddin Makassar.
5. Bapak Dr. Muh, Wahyuddin Abdullah, SE, M.Si. Ak. selaku Pembimbing yang dengan sabar membimbing, membantu dan memberikan arahan serta nasihat yang baik dalam penyusunan skripsi ini hingga pada tahap penyelesaian.
6. Bapak Muh. Sapril Sardi Juardi, SE., M.SA., Ak., CA. selaku Pembimbing II yang dengan sabar membimbing dan memberikan dalam meberikan arahan dalam penyelesaian skripsi ini hingga tahap penyelesaian.

7. Bapak Memen Suwandi, SE, M.Si. selaku penguji I yang telah memberikan masukan agar skripsi ini dapat disusun dengan baik.
8. Bapak Mustafa Umar, S.Ag., M.Ag. selaku penguji II yang telah memberikan masukan agar skripsi ini dapat disusun dengan baik.
9. Dosen-dosen yang telah memberikan khazanah ilmu pengetahuan dan Staf Akademik Fakultas Ekonomi dan Bisnis Islam yang telah membantu dalam proses kelancaran administrasi dari awal sampai selesai penyusunan skripsi.
10. Pihak PT Perkebunan Nusantara XIV Makassar telah menerima dengan baik, mengizinkan melakukan penelitian dan bersedia memberikan data-data terkait penelitian penulis.
11. Kepada sahabatku Anita Rahayu yang tidak pernah melupakan penulis dan selalu mendukung penulis.
12. Kepada Jumadil sepupuku yang paling baik, yang dengan ikhlas dan sabar dalam selalu membantu penulis.
13. Kepada teman seperjuang dari kampung Nurnubua terima kasih telah kebersamai selama dikampung orang.
14. Kepada sahabat-sahabatku grup sarjana online yang selama ini telah memberikan warna dan saling support, dan medoakan satu sama lain.
15. Seluruh teman-teman CRED18BLE khususnya kelas Akuntansi A yang selalu memberikan warna dan semangat kepada penulis dalam menjalani tahap-tahap perkuliahan. Serta senior jurusan akuntansi angkatan 2015 yang selalu siap membantu penulis.

16. Teman-teman KKN regular Angkatan 68 Kec. Tapalang, Kab. Mamuju, Sulawesi Barat, khususnya Posko 04 Desa Orobatu yang selalu memberikan motivasi dalam menyelesaikan skripsi ini.
17. Serta semua pihak yang tidak disebutkan satu per satu, yang telah memberi kontribusi selama proses penyelesaian skripsi.

Akhirnya dengan segala keterbukaan dan ketulusan, penulis mempersembahkan skripsi ini sebagai upaya pemenuhan salah satu persyaratan untuk memperoleh gelar Sarjana Akuntansi pada UIN Alauddin Makassar, dan semoga skripsi yang penulis persembahkan ini dapat bermanfaat. Kesempurnaan hanyalah milik Allah dan kekurangan tentunya datang dari penulis. Kiranya dengan semakin bertambahnya wawasan dan pengetahuan, kita semakin menyadari bahwa Allah Swt adalah sumber ilmu pengetahuan dan alam semesta beserta segala isinya sehingga dapat menjadi manusia yang lebih baik dan semakin bertakwa kepada Nya.

Wassalamu'alaikum Wr. Wb.

UNIVERSITAS ISLAM NEGERI
ALAUDDIN
M A K A S S A R

Penulis,

Vira Yuniar
90400118022

DAFTAR ISI

PERNYATAAN KEASLIAN SKRIPSI	i
PENGESAHAN SKRIPSI	ii
KATA PENGANTAR	iii
DAFTAR ISI	vii
DAFTAR TABEL	ix
DAFTAR GAMBAR	x
ABSTRAK	xi
BAB I PENDAHULUAN	1
A. Latar Belakang	1
B. Fokus dan Deskripsi Fokus Penelitian	7
C. Rumusan Masalah	9
D. Penelitian Terdahulu	10
E. Tujuan Penelitian	18
F. Manfaat Penelitian	18
BAB II TINJAUAN TEORETIS	21
A. Metafora Amanah.....	21
B. <i>Sharia Enterprise Theory</i>	26
C. Aset Biologis.....	28
D. Perlakuan Akuntansi Aset Biologis	30
E. Akuntabilitas	36
F. Laporan Keuangan	38
G. Akuntabilitas Perlakuan Akuntansi Aset Biologis.....	39

H. Akuntabilitas dalam Metafora Amanah	39
I. Rerangka Pikir.....	40
BAB III METODELOGI PENELITIAN.....	43
A. Jenis Penelitian.....	43
B. Lokasi Penelitian.....	44
C. Pendekatan Penelitian	44
D. Jenis dan Sumber Data	45
E. Metode Pengumpulan Data.....	46
F. Tehnik Analisis Data.....	47
G. Uji Keabsahan Data.....	47
BAB IV HASIL DAN PEMBAHASAN	49
A. Gambaran Umum Perusahaan.....	49
B. Perlakuan Akuntansi Aset Biologis pada PT Perkebunan Nusantara XIV Makassar	57
C. Perlakuan Akuntansi Aset Biologis Berdasarkan Konsep Metafora Amanah dalam Meningkatkan Akuntabilitas PT Perkebunan Nusantara XIV Makassar	73
BAB V PENUTUP.....	87
A. Kesimpulan	87
B. Implikasi Penelitian.....	88
C. Saran.....	88
DAFTAR PUSTAKA	89
LAMPIRAN	

DAFTAR TABEL

Tabel 1.1 Fokus Penelitian dan Deskripsi Fokus	9
Tabel 1.2 Penelitian Terdahulu	14
Tabel 4.1 Biaya historis sapi anak umur <12 bulan	64
Tabel 4.2 Biaya historis sapi induk umur >12 bulan.....	64
Tabel 4.3 Perlakuan akuntansi aset biologis	71
Tabel 4.4 Akuntabilitas berbasis Metafora Amanah.....	86



DAFTAR GAMBAR

Gambar 2.1 Rerangka fikir.....	42
Gambar 4.1 Nilai-nilai perusahaan	51
Gambar 4.2 Logo Perusahaan	53
Gambar 4.3 Struktur organisasi PT Perkebunan Nusantara XIV Makassar	56
Gambar 4.4 Ilustrasi biaya historis.....	63
Gambar 4.5 Estimasi waktu tanaman kelapa sawit.....	66
Gambar 4.6 Laporan keuangan	69
Gambar 4.7 Catatan Atas Laporan Keuangan bagian Aset Biologis	70



ABSTRAK

NAMA : Vira Yuniar

NIM : 90400118022

JUDUL : Metafora Amanah; Elevasi Akuntabilitas dalam Perlakuan Akuntansi Aset Biologis

Tujuan penelitian ini adalah untuk mengetahui bagaimana perlakuan akuntansi aset biologis pada PT Perkebunan Nusantara XIV Makassar. Selain itu, juga untuk mengetahui bagaimana perlakuan akuntansi aset biologis berdasarkan konsep metafora amanah dalam meningkatkan akuntabilitas PT Perkebunan Nusantara XIV Makassar.

Penelitian ini merupakan penelitian kualitatif dengan menggunakan pendekatan studi kasus dan paradigma religius. Sumber data dalam penelitian ini didapat dari dua sumber yaitu data primer yang diperoleh dari informan dan hasil observasi lapangan serta ditunjang dengan data sekunder dengan menggunakan literatur lainnya. Metode pengumpulan data dilakukan mulai dari wawancara, dan dokumentasi. Selanjutnya tehni analisis data yang digunakana adalah reduksi data, penyajian data, dan penarikan kesimpulan.

Hasil penelitian ini menunjukkan bahwa perlakuan akuntansi aset biologis PT Perkebunan Nusantara XIV Makassar r telah sesuai dengan PSAK 69 agrikultur dan PSAK 01 penyajian laporan keuangan berupa pengakuan, pengukuran, penyajian, dan pengungkapan. PT Perkebunan Nusantara XIV Makassar telah mengakui adanya aset biologis sejak tanaman belum menghasilkan hingga menjadi tanaman menghasilkan produk. Dalam mengukur aset biologis, PT Perkebunan Nusantara XIV Makassar menggunakan metode nilai wajar dan biaya historis. Selanjutnya, penyajian aset biologis disajikan dalam kelompok aset lancar dan aset tidak lancar di dalam laporan keuangan. Sementara itu, pengungkapan aset biologis diungkapkan dalam catatan atas laporan keuangan. Perlakuan akuntansi aset biologis PT Perkebunan Nusantara XIV Makassar telah sesuai dengan konsep metafora amanah dalam meningkatkan akuntabilitas perusahaan.. Dalam akuntabilitas vertikal perusahaan mentaati perintah Tuhan, sedangkan akuntabilitas horizontal dengan meningkatkan pertanggungjawaban kepada stakeholder.

Kata Kunci : Aset Biologis, Akuntabilitas, Metafora Amanah

ABSTRACT

NAMA : Vira Yuniar

NIM : 90400118022

JUDUL : Metafora Amanah; Elevasi Akuntabilitas dalam Perlakuan Akuntansi Aset Biologis

The purpose of this study was to determine how the accounting treatment of biological assets at PT Perkebunan Nusantara XIV Makassar. In addition, it is also to find out how the accounting treatment of biological assets is based on the concept of the metaphor of trust in increasing the accountability of PT Perkebunan Nusantara XIV Makassar.

This research is a qualitative research using a case study approach and a religious paradigm. Sources of data in this study were obtained from two sources, namely primary data obtained from informants and field observations and supported by secondary data using other literature. The method of data collection was carried out starting from interviews, and documentation. Furthermore, the data analysis techniques used are data reduction, data presentation, and conclusion drawing.

The results of this study indicate that the accounting treatment of biological assets of PT Perkebunan Nusantara XIV Makassar is in accordance with PSAK 69 agriculture and PSAK 01 presentation of financial statements in the form of recognition, measurement, presentation, and disclosure. PT Perkebunan Nusantara XIV Makassar has recognized the existence of biological assets from immature plants to produce plants. In measuring biological assets, PT Perkebunan Nusantara XIV Makassar uses the fair value and historical cost methods. Furthermore, the presentation of biological assets is presented in the group of current assets and non-current assets in the financial statements. Meanwhile, the disclosure of biological assets is disclosed in the notes to the financial statements. The accounting treatment of PT Perkebunan Nusantara XIV Makassar's biological assets is in accordance with the concept of the metaphor of trust in increasing corporate accountability. In vertical accountability the company obeys God's commands, while horizontal accountability by increasing accountability to stakeholders.

Keywords: Biological Assets, Accountability, Trust Metaphor

BAB I

PENDAHULUAN

A. Latar Belakang

Indonesia merupakan negara Asia Tenggara dengan potensi sumber daya alam yang sangat besar. Sumber daya alam ini tumbuh dan berkembang dengan baik, dan didukung oleh keunggulan geografis Indonesia (Korompis, 2016). Hal ini menjadikan Indonesia sebagai negara yang cocok untuk mengembangkan sektor agribisnis baik perkebunan maupun pertanian. Kawasan Asia Tenggara merupakan kawasan tropis yang memiliki begitu banyak sumber daya alam yang melimpah, contoh dari produk tropis antara lain kelapa sawit, karet, kopi, teh, pisang, kakao dan lain sebagainya (Nurhandika, 2018). Hal ini menunjukkan beranekaragamnya produk yang berasal dari kekayaan alam di Indonesia. Sejalan dengan penelitian Fuad & Abdullah (2017) Produk pertanian saat ini memberikan dampak yang sangat positif bagi perekonomian Indonesia. Sehingga Indonesia dipandang sebagai negara yang berpeluang besar dalam pangsa pasar yang potensial.

Perkembangan sektor agribisnis terutama perkebunan teh belakangan ini menunjukkan perkembangan grafik yang cukup signifikan. Berdasarkan berita resmi Statistik No.11/02/Th. XII,16 Februari 2009, pada tahun 2008 terjadi penurunan pada semua sektor kecuali sektor pertanian, sektor industri pengolahan, dan sektor konstruksi. Sektor pertanian naik dari 13,7 persen di tahun 2007 menjadi 14,4 persen di tahun 2008 (Santoso & Kuang, 2014). Iklim tropis dan curah hujan yang tinggi menyebabkan tanah di Indonesia dapat ditanami oleh berbagai jenis tanaman dan mampu memberikan hasil yang melimpah (Hayati & Serly, 2020).

Mengingat akan banyaknya persaingan antara industri baik dalam negeri maupun luar negeri, diperlukannya strategi dalam penataan laporan keuangan aset biologis. Dalam hal ini menunjukkan adanya laporan keuangan yang baik dan berkualitas, hal ini dapat menjamin keberlangsungan perusahaan, sebagaimana pentingnya laporan keuangan. Suatu perusahaan diwajibkan untuk menyelenggarakan pembukuan atau pencatatan akuntansi (Astriani *et al.*, 2017). Dalam hal ini, penyajian informasi tentang informasi aset, keuangan, dan pendapatan perusahaan oleh mereka yang membantu penerima manfaat yang tak terhitung jumlahnya dalam pilihan keuangan misalnya yang tidak dapat menuntut ringkasan anggaran yang luar biasa untuk memenuhi prasyarat data (Putra, 2018). Hal ini menunjukkan pentingnya laporan keuangan perusahaan untuk mengukur, menilai, mengungkapkan nilai aset biologis dalam suatu perusahaan patut dikemukakan dengan jelas (Sa'diyah *et al.*, 2019). Dalam contoh ini, metode penghitungan nilai aset biologis digunakan untuk mengevaluasi seberapa baik perusahaan mengomunikasikan informasi nilai aset biologis dalam laporan keuangannya.

Dalam hal pelaporan suatu perusahaan harus melaporkan atau memberikan informasi dengan penuh rasa tanggung jawab dengan memberikan informasi yang jujur. Untuk itu, akuntabilitas berfungsi untuk menjadi tolak ukur atau menjadi suatu hal wajib dalam perusahaan yang mana hal ini karena akuntabilitas dapat mencerminkan suatu perilaku perusahaan tersebut. Akuntabilitas merupakan sebuah bentuk pertanggungjawaban yang dilakukan oleh seseorang atau individu terhadap apa yang telah dilakukannya (Fathmaningrum & Mukti, 2019).

Akuntabilitas keuangan adalah tanggung jawab atas integritas keuangan, pengungkapan, dan kepatuhan terhadap hukum dan peraturan (AS, 2015). Akuntabilitas mengandung pengertian transparansi, sehingga ada keterkaitan antara akuntabilitas dan transparansi. Akuntabilitas adalah kemampuan untuk memberikan penjelasan dan pembenaran atas keinginan dan tindakan mereka yang terlibat. (Adiwirya & Sudana, 2015).

Akuntabilitas dapat dilihat sebagai bentuk pertanggungjawaban dengan menggunakan teknik-teknik pengukuran serta rasionalitas (Kusdewanti & Hatimah, 2016). Akuntabilitas juga menyangkut dua dimensi, yakni akuntabilitas vertikal dan akuntabilitas horizontal (Hudayah, 2012). Akuntabilitas vertikal merupakan pertanggungjawaban antara diri sendiri dengan Allah, sedangkan pertanggungjawaban horizontal berarti pertanggungjawaban seseorang kepada sesama makhluk, baik manusia, maupun alam. Dalam Islam, tanggung jawab berarti bahwa seseorang adalah representasi Allah daripada satu-satunya penguasa dunia. Seseorang ditunjuk sebagai khalifah (wakil Allah Swt) di muka bumi (Kalbarini & Suprayogi, 2014). Dalam hal ini sesuai dengan HR. Al-Bukhari sebagai berikut:

أَنَّ عَبْدَ اللَّهِ بْنَ عَمْرٍو يَقُولُ سَمِعْتُ رَسُولَ اللَّهِ صَلَّى اللَّهُ عَلَيْهِ وَسَلَّمَ يَقُولُ كُلُّكُمْ رَاعٍ وَكُلُّكُمْ مَسْئُولٌ
عَنْ رَعِيَّتِهِ الْإِمَامُ رَاعٍ وَمَسْئُولٌ عَنْ رَعِيَّتِهِ وَالرَّجُلُ رَاعٍ فِي أَهْلِهِ وَهُوَ مَسْئُولٌ عَنْ رَعِيَّتِهِ وَالْمَرْأَةُ

رَاعِيَةٌ فِي بَيْتِ زَوْجِهَا وَمَسْئُولَةٌ عَنْ رَعِيَّتِهَا

Artinya :

Abdullah bin Umar ra berkata, aku mendengar Rasulullah saw bersabda: Setiap kalian adalah pemimpin dan setiap pemimpin akan dimintai pertanggungjawaban atas yang dipimpinnya, Imam (kepala negara) adalah pemimpin yang akan dimintai pertanggungjawaban atas rakyatnya. Seorang suami adalah pemimpin dan akan dimintai pertanggungjawaban atas keluarganya. Seorang istri adalah pemimpin di dalam urusan rumah tangga suaminya & akan dimintai pertanggungjawaban atas urusan rumah tangga tersebut (HR.Bukhari).

Hadis tersebut menegaskan, bahwa setiap individu mempunyai tanggung jawab, tidak hanya pada seorang pemimpin atau penguasa. Karena, setiap individu adalah seorang pemimpin, yaitu pemimpin dari dan/atau untuk diri sendiri, dan itu membuktikan bahwa setiap manusia memiliki pertanggung jawaban masing-masing.

Menurut Islam, tanggung jawab dititipkan sebagai amanah, dan amanah terikat dengan akhlak seperti kejujuran, kesabaran, dan keberanian (Septiana & Tarmizi, 2015). Amanah juga mengacu pada tanggung jawab atas tugas dan kewajiban yang telah diberikan kepadanya (Misbach, 2017). Amanah terkait dengan kebajikan dalam dunia bisnis, diantaranya diwujudkan dengan tanggung jawab sosial pelaku bisnis terhadap eksternalitas negatif dari bisnis yang dikelolanya (Birambi & Ernawati, 2020). Dalam Islam, prinsip akuntabilitas mencakup semua aspek kehidupan. Akuntabilitas harus selalu digunakan baik dalam proses maupun hasil, untuk kepentingan individu dan pekerjaan rakyat (Sholehah, 2019). Berkaitan dengan pertanggungjawaban (akuntabilitas) Islam memiliki sudut pandang tersendiri, karena dalam islam semua yang dititipkan kepada manusia adalah amanah. Sebagaimana yang dijelaskan dalam QS Al- Anfal/ 8: 27 sebagai berikut:

يَا أَيُّهَا الَّذِينَ آمَنُوا لَا تَخُونُوا اللَّهَ وَالرَّسُولَ وَتَخُونُوا أَمْنَكُمْ وَأَنْتُمْ تَعْلَمُونَ

Terjemahnya:

Wahai orang-orang yang beriman, janganlah kamu mengkhianati Allah dan Rasul serta janganlah kamu mengkhianati amanat yang dipercayakan kepadamu, sedangkan kamu mengetahui.

Penjelasan tafsir wajis bahwa “Wahai orang-orang yang beriman! Janganlah kamu mengkhianati, yakni mengurangi sedikit pun hak Allah sehingga mengkufurinya atau tidak mensyukurinya, dan juga jangan mengkhianati Rasul, yakni Nabi Muhammad, tetapi penuhlah seruannya, dan juga janganlah kamu mengkhianati amanat yang dipercayakan kepadamu oleh siapapun, baik amanat itu adalah amanat orang lain maupun keluarga; seperti istri dan anak, muslim atau non-muslim, sedang kamu mengetahui bahwa itu adalah amanat yang harus dijaga dan dipelihara”. Segala sesuatu yang berada dalam genggamannya manusia adalah amanah Allah yang harus dijaga dan dipelihara.

Konsep amanah diperlukan untuk mencegah akan adanya tindakan-tindakan yang menyalahi aturan. Adapun konsep yang dimaksud disini adalah konsep yang mampu meningkatkan akuntabilitas perusahaan dalam laporan keuangannya. Laporan yang baik dengan konsep kepercayaan (amanah) dan pertimbangan optimal dari unsur spiritual perusahaan mengenai kualitas pelaporan keuangan harus meningkatkan akuntabilitas perusahaan sehingga tanggung jawab ini dapat dipertimbangkan secara optimal.

Penelitian ini menggunakan *Sharia Enterprise Theory* yang diungkapkan pertama kali oleh Prof. Iwan Triuwono (1991) yang mengungkapkan tentang pertanggungjawaban vertikal kepada Allah swt serta pertanggungjawaban

horizontal kepada manusia dan lingkungan yang terinternalisasi dengan nilai-nilai Islam. Menurut penelitian Husain & Abdullah, (2015) Shariah Enterprise Theory (SET) adalah teori bisnis yang ditanamkan dengan keyakinan Islam untuk mengembangkan teori yang lebih transendental dan humaniter. Dalam mengimplementasikan akuntabilitas, teori yang dapat mendukung yaitu *Sharia Enterprise Theory*. Dimana *Sharia Enterprise Theory* ini menyatakan bahwa implementasi akuntabilitas itu wajib untuk dilaksanakan baik dalam suatu perusahaan maupun lingkungan (Kalbarini, 2018).

Penelitian ini dilakukan di PT Perkebunan Nusantara XIV (Persero) Makassar. PT Perkebunan Nusantara XIV (Persero) yang berlokasi di Jl. Urip Sumoharjo No.72-76, Makassar. Berdasarkan peraturan pemerintah Nomor 19 Tahun 1996 tanggal 14 Februari 1996 tentang peleburan PT Perkebunan XXVIII (Persero), PT Perkebunan XXXII (Persero), PT Bina Mulya Ternak (Persero) menjadi PT Perkebunan Nusantara XIV (Persero) pada tanggal 11 Maret 1996. PT Perkebunan Nusantara XIV (Persero) Makassar adalah perusahaan agroindustri kelapa sawit, tebu, karet dan kelapa hingga hasil pengelolaan berupa produk Gollata yakni Gula Kristal Putih (GKP).

Penelitian ini merupakan pengembangan dari penelitian Pratiwi (2017) terkait dengan Analisis Perlakuan Akuntansi Aset Biologis Berbasis PSAK-69 Agrikultur Pada PT Perkebunan Nusantara XII Kalisanen Kabupaten Jember, dan penelitian Kalbarini dan Suprayogi (2014) tentang Implementasi Akuntabilitas dalam Konsep Metafora Amanah di Lembaga Bisnis Syariah (Studi Kasus: Swalayan Pamella Yogyakarta). Pada penelitian ini peneliti mencoba melihat dari

kacamata Islam dengan mengangkat salah satu konsep Islam yakni prinsip amanah dengan paradigma religius sebagai *novelty* dari penelitian sebelumnya. Akuntabilitas sangat diperlukan sebagai suatu bentuk pertanggungjawaban dalam suatu perusahaan. Dalam hal ini pertanggungjawaban akan laporan keuangan perusahaan, karena pertanggungjawaban ini berkaitan dengan konsep amanah yang memungkinkan mencegah terjadinya suatu penyimpangan atas laporan keuangan suatu perusahaan.

Penelitian tentang aset biologis telah banyak dilakukan tetapi masih sedikit yang mengaitkan dengan konsep Islam. Merujuk pada uraian tersebut, peneliti menggunakan metafora amanah sebagai basis dalam meningkatkan akuntabilitas perusahaan terhadap perlakuan akuntansi aset biologis. Hal ini perlu adanya pertimbangan, mengingat akan informasi dan data yang terkandung didalamnya yang sangat dibutuhkan bagi pengguna untuk pihak-pihak yang berkepentingan dalam mengambil keputusan. Berdasarkan landasan di atas, maka dilakukan penelitian yang berjudul “**Metafora Amanah; Elevasi Akuntabilitas dalam Perlakuan Akuntansi Aset Biologis**”.

B. Fokus Penelitian dan Deskripsi Fokus

Penelitian ini berfokus pada akuntabilitas dalam perusahaan agrikultur. Penelitian berfokus pada bagaimana perusahaan mampu mempertanggungjawabkan laporan keuangan perusahaan dengan baik. Dalam hal ini pertanggungjawaban kepada pihak-pihak yang berkepentingan terhadap entitas tersebut (Husain & Abdullah, 2015). Akuntabilitas ini menyangkut dua dimensi yakni akuntabilitas vertikal maupun horizontal. Dalam hal ini akuntabilitas vertikal

merupakan pertanggungjawaban antara diri sendiri dengan Allah, sedangkan pertanggungjawaban horizontal berarti pertanggungjawaban seseorang kepada sesama makhluk, baik manusia, maupun alam. Konsep akuntabilitas dalam Islam menyatakan bahwa manusia adalah pelindung dan tidak memiliki kekuasaan penuh. Seseorang diangkat sebagai khalifah (wakil Allah Swt) di muka bumi (Kalbarini & Suprayogi, 2014).

Dalam hal perlakuan akuntansi aset biologis ini berbeda- beda untuk setiap elemen laporan keuangan, perlakuan akuntansi juga berbeda untuk perusahaan tertentu atau perusahaan dengan karakteristik khusus dibandingkan dengan bisnis umum (Utomo & Khumaidah, 2014). Mengenai perlakuan aset biologis perusahaan agrikultur subsektor perkebunan meliputi pengakuan, pengukuran, penyajian, hingga pengungkapan. Metafora amanah adalah konsep yang digunakan untuk mendesain bentuk, struktur, dan manajemen suatu organisasi. Organisasi adalah sarana yang digunakan oleh khalifah untuk melaksanakan tugas mulianya di muka bumi yakni memberikan kesejahteraan (materi dan nonmateri) bagi seluruh manusia dan alam semesta (Kalbarini & Suprayogi, 2014). Adapun metafora amanah yang dimaksud disini adalah pertanggungjawaban dan kepercayaan.

Demi menunjang fokus penelitian ini, penelitian menggunakan konsep amanah yang dikuatkan oleh *sharia enterprise theory*. Konsep amanah ini memungkinkan untuk mencegah terjadinya perilaku menyimpang dalam perusahaan. yakni perilaku yang tidak bertanggung jawab terhadap perusahaan maupun stakeholder.

Tabel 1.1
Fokus Penelitian dan Deskripsi Fokus

No	Fokus Penelitian	Deskripsi Fokus
1	Metafora Amanah	- Pertanggungjawaban - Kepercayaan
2	Akuntabilitas	- Akuntabilitas vertikal - Akuntabilitas horizontal
3	Perlakuan Akuntansi Aset Biologis	- Pengakuan - Pengukuran - Penyajian - Pengungkapan

Sumber: Diolah oleh peneliti.

C. Rumusan Masalah

Akuntabilitas sangat diperlukan sebagai bentuk pertanggungjawaban dalam perusahaan. Pentingnya akuntabilitas dalam sebuah perusahaan adalah sesuatu hal yang wajib dilakukan oleh pihak perusahaan. Dalam hal ini bertanggungjawab atas laporan keuangan perusahaan. Penerapan akuntansi yang baik dengan konsep amanah dan memperhatikan unsur-unsur spiritual oleh pihak perusahaan dengan optimal terhadap kualitas laporan keuangan diharapkan akan dapat memperbaiki akuntabilitas perusahaan sehingga dalam pertanggungjawabannya ini dapat secara optimal.

Merujuk pada permasalahan tersebut, maka rumusan permasalahan penelitian ini adalah sebagai berikut:

1. Bagaimana perlakuan akuntansi aset biologis pada PT Perkebunan Nusantara XIV Makassar?

2. Bagaimana perlakuan akuntansi aset biologis berdasarkan konsep metafora amanah dalam meningkatkan akuntabilitas PT Perkebunan Nusantara XIV Makassar?

D. Penelitian Terdahulu

Dasar atau acuan yang dijadikan rujukan dalam penelitian ini adalah data pendukung. Salah satu data pendukung yang digunakan adalah berupa penelitian terdahulu yang relevan dengan permasalahan penelitian ini. Terdapat beberapa penelitian terdahulu terkait dengan aset biologis dan akuntabilitas serta metafora amanah dengan memberikan hasil yang beragam. Penelitian Pratiwi, (2017) yang meneliti tentang Analisis Perlakuan Akuntansi Aset Biologis Berbasis PSAK-69 Agrikultur pada PT.Perkebunan Nusantara XII Kalisanen Kabupaten Jember dengan menggunakan pendekatan kualitatif deskriptif, menemukan hasil penelitiannya mengatakan bahwa berdasarkan hasil penelitian terdapat beberapa perbedaan perlakuan akuntansi oleh entitas PTPN XII Kalisanen dengan PSAK-69. Tetapi dengan adanya ilustrasi penerapan PSAK-69 yang nantinya dapat mempermudah entitas di dalam menganalisa lagi akun mana yang akan disesuaikan untuk akuntansi agrikultur pada PTPN XII Kalisanen kabupaten Jember. Pada penelitian Fuad & Abdullah, (2017) yang meneliti tentang Tinjauan Kritis Aset Biologis PSAK 69 dalam Perspektif Syariah dengan menggunakan Pendekatan paradigma kritik Karl Marx, dengan hasil penelitiannya menyatakan bahwa Standar Akuntansi Keuangan PSAK 69 dipandang belum mampu diterapkan secara keseluruhan. Pengakuan aset biologis pada Dinas Pertanian dan Peternakan

Kabupaten Bantaeng diakui berdasarkan peristiwa masa lalu, mempunyai manfaat ekonomi dan dapat diukur berdasarkan nilai wajarnya.

Penelitian Hidayat, (2018) yang meneliti tentang Analisis Perlakuan Akuntansi Aktivitas Agrikultur pada Perusahaan Sektor Perkebunan yang terdaftar di BEI Menjelang Penerapan PSAK 69 dengan menggunakan metode komparatif, dengan hasil penelitiannya ini menunjukkan bahwa 87,5% atau 7 (tujuh) perusahaan belum menerapkan PSAK 69 Agrikultur, karena tingkat rata-rata penerapan PSAK 69 dalam laporan keuangan ketujuh perusahaan ini hanya mencapai 57%. Hampir semua perusahaan perkebunan ini belum menggunakan metode nilai wajar untuk mengukur aset biologis tanaman perkebunan mereka dalam laporan keuangan 2017. Penelitian Meilansari *et al.*, (2019) yang meneliti tentang Evaluasi Penerapan PSAK-69 Agrikultur terhadap Aset Biologis (Studi pada Perusahaan Perkebunan Pertanian yang Terdaftar di Bursa Efek Indonesia tahun 2012-2017) dengan metode penelitian kualitatif, dengan hasil penelitiannya menyatakan bahwa penelitiannya ini sebenarnya tidak jauh berbeda antara PSAK-69 pertanian dan perlakuan akuntansi pada perusahaan Perkebunan yang terdaftar di Bursa Efek Indonesia, hanya saja pengukuran aset biologis perusahaan menggunakan harga perolehan sedangkan dalam PSAK 69 direkomendasikan untuk mengakuinya pada nilai wajar.

Penelitian Kurniawati & Falikhatun, (2019) yang meneliti tentang Implementasi Pernyataan Standar Akuntansi Keuangan (PSAK) 69 Agrikultur pada Perum Perhutani Kesatuan Pemangku Hutan (KPH) Surakarta yang menggunakan pendekatan kualitatif deskriptif dengan hasil penelitiannya menyatakan bahwa

secara keseluruhan implementasi PSAK 69 Agrikultur telah sesuai, tetapi terdapat perbedaan pengelompokkan, penyajian, dan pengungkapan. Kendala yang dihadapi yaitu sulit menentukan nilai kesuburan tanah, belum ada kebijakan mengenai pertanggungjawaban aset tanaman dan biaya non teknis, diragukannya keakuratan perhitungan pertumbuhan riap, dan kurangnya kompetensi staf mengenai akuntansi keuangan terutama PSAK 69 Agrikultur.

Penelitian Kalbarini & Suprayogi, (2014) tentang Implementasi Akuntabilitas dalam Konsep Metafora Amanah di Lembaga Bisnis Syariah (Studi Kasus : Swalayan Pamela Yogyakarta) dengan pendekatan kualitatif dengan hasil penelitian menunjukkan bahwa penerapan akuntabilitas dengan konsep metafora amanah di Pamela Supermarket berdasarkan konsep pemilik pamella tentang akuntabilitas bahwa tujuan hidup adalah *rahmatan lil alamin* yaitu setiap muslim dapat memberikan manfaat bagi kaum muslimin. Wujud dari konsep tersebut adalah adanya pemisahan tanggung jawab: dana usaha dari dana sosial yang dikelola oleh Pamela. Dari sisi supermarket, dana usaha tersebut menjadi tanggung jawab pemilik dan kepada Allah Swt. Sedangkan dana sosial berada di bawah tanggung jawab masyarakat dengan mengadakan beberapa program sosial kemanusiaan, yang dilaporkan kepada masyarakat maupun ke dinas terkait yang ada di Yogyakarta.

Penelitian Husain & Abdullah, (2015) tentang Metafora Amanah Pengelolaan Dana Pihak Ketiga (PDK) sebagai Penopang Aset Perbankan Syariah Ditinjau dari Aspek Trilogi Akuntabilitas (Studi Kasus Pada PT Bank Bni Syariah Cabang Makassar) yang menggunakan paradigma interpretif dengan hasil

penelitian menunjukkan adanya penerapan prinsip amanah dalam pengelolaan Dana Pihak Ketiga (DPK) yang signifikan. Dengan penerapan prinsip amanah yang menggunakan aspek trilogi akuntabilitas (Tuhan, manusia, dan alam) dapat menopang pertumbuhan aset yang dialokasikan pada aset kategori pembiayaan. Amanah menjadi landasan terpenting dalam pengembangan pengelolaan dana agar perbankan syariah tetap mempertahankan eksistensinya dalam perekonomian. Penelitian Kalbarini, (2018) tentang Implementasi Akuntabilitas dalam *Sharia Enterprise Theory* di Lembaga Bisnis Syariah (Studi Kasus: Swalayan Pamela Yogyakarta) yang menggunakan pendekatan kualitatif dengan hasil yang diperoleh, bahwa implementasi akuntabilitas dengan *Sharia Enterprise Theory* di Pamela Supermarket berdasarkan konsep pemilik pamella tentang akuntabilitas bahwa tujuan hidup adalah *rahmatan lil alamin* yaitu setiap muslim dapat memberikan kemaslahatan bagi kaum muslimin. Wujud dari konsep tersebut adalah adanya pemisahan tanggung jawab: dana usaha dari dana sosial yang dikelola oleh Pamela. Dari sisi supermarket, dana usaha tersebut menjadi tanggung jawab pemilik dan kepada Allah Swt. Sedangkan dana sosial berada di bawah tanggung jawab masyarakat dengan mengadakan beberapa program sosial kemanusiaan, yang dilaporkan kepada masyarakat maupun ke dinas terkait yang ada di Yogyakarta.

Penelitian Kasim & Wahyuddin, (2020) tentang KALLAPRENEUR; Tinjauan Atas Pemikiran Hadji Kalla Dalam Pengelolaan Bisnis Dari Perspektif Metafora Amanah yang menggunakan *Grounded Theory* dengan pendekatan Metafora Amanah. Dengan hasil penelitian menunjukkan adanya kekuatan dan keteguhan beliau dalam menerapkan nilai-nilai ajaran Islam yang menjadi

keyakinan keagamaan sebagai nilai dasar pembentuk karakter, pemikiran dan landasan kebijakan dalam pengelolaan bisnis, sehingga jiwa kewirausahaan yang dimilikinya menjadi suatu tipologi yang khas sarat nilai, yang oleh beberapa tokoh ekonom dan ulama dapat dianggap sebagai pebisnis muslim yang taat yang oleh penulis dinyatakan sebagai KALLAPRENEUR. adapun fokus penelitian yang dijadikan acuan adalah sebagai berikut:

Tabel 1.2
Penelitian Terdahulu

Nama	Judul dan pendektan penelitian	Hasil
Rahma Yulisa Kalbarini dan Noven Suprayogi (2014)	Implementasi Akuntabilitas dalam Konsep Metafora Amanah di Lembaga Bisnis Syariah (Studi Kasus: Swalayan Pamela Yogyakarta dengan Pendekatan Kualitatif.	Hasil penelitian menunjukkan bahwa penerapan akuntabilitas dengan metafora amanah konsep di Pamela Supermarket berdasarkan konsep pemilik pamella tentang akuntabilitas bahwa tujuan hidup adalah rahmatan lil alamin yaitu setiap muslim dapat memberikan manfaat bagi kaum muslimin. Wujud dari konsep tersebut adalah adanya pemisahan tanggung jawab : dana usaha dari dana sosial yang dikelola oleh Pamela. Dari sisi supermarket, dana usaha tersebut menjadi tanggung jawab pemilik dan kepada Allah Swt. Sedangkan dana sosial berada di bawah tanggung jawab masyarakat dengan mengadakan beberapa program sosial kemanusiaan, yang dilaporkan kepada masyarakat maupun ke dinas

		terkait yang ada di Yogyakarta.
Saddan Husain dan Wahyuddin Abdullah (2015)	Metafora Amanah Pengelolaan Dana Pihak Ketiga (DPK) sebagai Penopang Aset Perbankan Syariah Ditinjau dari Aspek Triologi Akuntabilitas (Studi Kasus pada PT Bank BNI Syariah Cabang Makassar) dengan Paradigma Interpretif.	Hasil penelitian menunjukkan adanya penerapan prinsip amanah dalam pengelolaan Dana Pihak Ketiga (DPK) yang signifikan. Dengan penerapan prinsip amanah yang menggunakan aspek triologi akuntabilitas (Tuhan, manusia, dan alam) dapat menopang pertumbuhan aset yang dialokasikan pada aset kategori pembiayaan. Amanah menjadi landasan terpenting dalam pengembangan pengelolaan dana agar perbankan syariah tetap mempertahankan eksistensinya dalam perekonomian.
Wike Pratiwi (2017)	Analisis Perlakuan Akuntansi Aset Biologis Berbasis PSAK 69 Agrikultur pada PT Perkebunan Nusantara XII Kalisanen Kabupaten Jember dengan pendekatan Kualitatif deskriptif.	Hasil penelitiannya mengatakan bahwa Berdasarkan hasil penelitian terdapat beberapa perbedaan perlakuan akuntansi oleh entitas PTPN XII Kalisanen dengan PSAK-69. Tetapi dengan adanya ilustrasi penerapan PSAK-69 yang nantinya dapat mempermudah entitas di dalam menganalisa lagi akun mana yang akan disesuaikan untuk akuntansi agrikultur pada PTPN XII Kalisanen kabupaten Jember.
Syamratul Fuad dan M. Wahyudin Abdullah (2017)	Tinjauan Kritis Aset Biologis PSAK 69 dalam Perspektif Syariah dengan Pendekatan paradigma kritik Karl Marx.	Hasil penelitiannya menyatakan bahwa Standar Akuntansi Keuangan PSAK 69 dipandang belum mampu diterapkan secara keseluruhan. Pengakuan aset

		biologis pada Dinas Pertanian dan Peternakan Kabupaten Bantaeng diakui berdasarkan peristiwa masa lalu, mempunyai manfaat ekonomi dan dapat diukur berdasarkan nilai wajarnya.
Muhammad Hidayat (2018)	Analisis Perilaku Akuntansi Aktivitas Agrikultur pada Perusahaan Sektor Perkebunan yang Terdaftar di BEI Menjelang Penerapan PSAK 69 dengan menggunakan metode komparatif.	Hasil penelitiannya ini menunjukkan bahwa 87,5% atau 7 (tujuh) perusahaan belum menerapkan PSAK 69 Agrikultur, karena tingkat rata-rata penerapan PSAK 69 dalam laporan keuangan ketujuh perusahaan ini hanya mencapai 57%. Hampir semua perusahaan perkebunan ini belum menggunakan metode nilai wajar untuk mengukur aset biologis tanaman perkebunan mereka dalam laporan keuangan 2017.
Rahma Yulisa Kalbarini (2018)	Implementasi Akuntabilitas dalam <i>Sharia Enterprise Theory</i> di Lembaga Bisnis Syariah (Studi Kasus: Swalayan Pamella Yogyakarta) dengan Pendekatan Kualitatif.	Hasil yang diperoleh, bahwa implementasi akuntabilitas dengan <i>Sharia Enterprise Theory</i> di Pamella Supermarket berdasarkan konsep pemilik pamella tentang akuntabilitas bahwa tujuan hidup adalah rahmatan lil alamin yaitu setiap muslim dapat memberikan kemaslahatan bagi kaum muslimin. Wujud dari konsep tersebut adalah adanya pemisahan tanggung jawab: dana usaha dari dana sosial yang dikelola oleh Pamela. Dari sisi supermarket, dana usaha tersebut menjadi tanggung jawab pemilik dan kepada Allah Swt. Sedangkan dana sosial berada di bawah tanggung

		jawab masyarakat dengan mengadakan beberapa program sosial kemanusiaan, yang dilaporkan kepada masyarakat maupun ke dinas terkait yang ada di Yogyakarta.
Adelia Yohana Meilansari, Maslichah, dan M.Cholid Mawardi (2019)	Evaluasi Penerapan PSAK 69 Agrikultur terhadap Aset Biologis (Studi pada Perusahaan Perkebunan Pertanian yang Terdaftar di Bursa Efek Indonesia tahun 2012-2017) dengan metode penelitian kualitatif.	Hasil penelitiannya menyatakan bahwa penelitiannya ini sebenarnya tidak jauh berbeda antara PSAK-69 pertanian dan perlakuan akuntansi pada perusahaan Perkebunan yang terdaftar di Bursa Efek Indonesia, hanya saja pengukuran aset biologis perusahaan menggunakan harga perolehan sedangkan dalam PSAK 69 direkomendasikan untuk mengakuinya pada nilai wajar.
Dewi Kurniawati dan Falikhatun (2019)	Implementasi Pernyataan Standar Akuntansi Keuangan (PSAK) 69 Agrikultur pada Perum Perhutani Kesatuan Pemangku Hutan (KPH) Surakarta dengan Kualitatif deskriptif.	Hasil penelitiannya menyatakan bahwa secara keseluruhan implementasi PSAK 69 Agrikultur telah sesuai, tetapi terdapat perbedaan pengelompokan, penyajian, dan pengungkapan. Kendala yang dihadapi yaitu sulit menentukan nilai kesuburan tanah, belum ada kebijakan mengenai pertanggungjawaban aset tanaman dan biaya non teknis, diragukannya keakuratan perhitungan pertumbuhan riap, dan kurangnya kompetensi staf mengenai akuntansi keuangan terutama PSAK 69 Agrikultur.

Sjaiful Kasim dan M. Wahyuddin (2020)	KALLAPRENEUR; Tinjauan atas Pemikiran Hadji Kalla dalam Pengelolaan Bisnis dari Perspektif Metafora Amanah dengan Grounded Theory dengan pendekatan Metafora Amanah.	Hasil penelitian menunjukkan adanya kekuatan dan keteguhan beliau dalam menerapkan nilai-nilai ajaran ISLAM yang menjadi keyakinan keagamaan sebagai nilai dasar pembentuk karakter, pemikiran dan landasan kebijakan dalam pengelolaan bisnis, sehingga jiwa kewirausahaan yang dimilikinya menjadi suatu tipologi yang khas sarat nilai, yang oleh beberapa tokoh ekonom dan ulama dapat dianggap sebagai pebisnis muslim yang taat yang oleh penulis dinyatakan sebagai KALLAPRENEUR .
---------------------------------------	--	---

Sumber: Penelitian akuntansi dari tahun 2014-2020.

E. Tujuan Penelitian

Berdasarkan susunan rumusan masalah sebelumnya, maka adapun tujuan penelitian ini adalah sebagai berikut :

1. Untuk mengetahui perlakuan akuntansi aset biologis pada PT Perkebunan Nusantara XIV Makassar.
2. Untuk mengetahui perlakuan akuntansi aset biologis berdasarkan konsep metafora amanah dalam meningkatkan akuntabilitas pada PT Perkebunan Nusantara XIV Makassar.

F. Manfaat Penelitian

Berdasarkan permasalahan yang menjadi fokus kajian penelitian dan tujuan penelitian yang ingin dicapai, maka peneliti yang melakukan ini diharapkan bisa memberikan output atau manfaat sebagai berikut :

1. Manfaat Teoritis

Penelitian ini mencoba mengkaji seberapa pentingnya akuntabilitas pada PT Perkebunan Nusantara XIV Makassar dalam perlakuan akuntansi aset biologis. Merujuk pada tujuan tersebut, maka penelitian ini dibingkai dengan metafora amanah. Dimana amanah dalam konteks ekonomi mengatakan bahwa semua sumber daya adalah milik Tuhan dan manusia adalah yang ditunjuk untuk menyebarkan misi Ilahi yang dipercayakan kepadanya. Metafora amanah memiliki implikasi mendasar bagi konsep manajemen dan akuntansi. Metafora ini berasal dari "aksioma" bahwa manusia pada dasarnya berfungsi sebagai *Khalifatul Fil Ardhi* (wakil Tuhan di Bumi). (Kalbarini & Suprayogi, 2014). Hal ini menunjukkan amanah memungkinkan perusahaan dalam perlakuan akuntansi aset biologis dengan rasa tanggung jawab, dengan selalu mengingat akan amanah yang dipegangnya kepada pihak-pihak yang berkepentingan. Untuk mendapatkan hasil yang maksimal, maka digunakan *sharia enterprise theory* yang diungkapkan pertama kali oleh Prof. Iwan Triyuwono (1991) yang mengungkapkan tentang bentuk pertanggungjawaban atau akuntabilitas kepada Allah Swt (vertikal) dan pertanggungjawaban kepada manusia dan lingkungan (horizontal) yang terinternalisasi dengan nilai-nilai Islam. Pertanggungjawaban yang baik dalam sebuah perusahaan akan memberikan kesan positif bagi terhadap perusahaan maupun *stakeholder*, yang tentu ini akan menambah nilai yang baik terhadap perusahaan.

2. Manfaat Praktis

Manfaat praktis dalam penelitian ini diharapkan dapat memberikan masukan untuk perumusan yang berkaitan dengan akuntabilitas serta sebagai bahan masukan untuk perusahaan dalam perlakuan terhadap akuntansi aset biologis yang dimiliki. Dalam hal pelaporan yang baik guna menghasilkan pelaporan yang baik yang bermanfaat bagi manajerial perusahaan dan *stakeholder* sebagai bahan pengambilan keputusan. Jika akuntabilitas diterapkan dengan selalu mengedepankan amanah dalamnya, maka hal ini tentu baik bagi perusahaan karena hal ini memberikan kesan baik dari *stakeholder*.



BAB II

TINJAUAN TEORETIS

A. *Metafora Amanah*

Pelaksanaan amanah membutuhkan strategi metafora yang lebih humanis. Metafora yang digunakan dalam desain dan operasi organisasi ini adalah metafora amanah, yang memiliki nilai humanis dan transendental (Triyuwono, 1997). Amanah adalah sesuatu yang dikhianati oleh orang lain dan digunakan sesuai dengan keinginan si pengkhianat. Artinya pihak yang menerima amanah tidak memiliki kewajiban pengelolaan (kepemilikan) yang bersifat wajib atas pendelegasian, tetapi berkewajiban memelihara pendelegasian dengan baik dan menggunakannya sebagai wali amanah. Metafora amanah memberikan makna mendasar pada konsep manajemen dan akuntansi. Metafora ini berasal dari “aksioma” yang menyatakan bahwa manusia pada hakikatnya berfungsi sebagai *Khalifatullah fil ardhi* (wakil Tuhan di bumi) (Kalbarini & Suprayogi, 2014). Sebagaimana firman Allah Swt dalam QS Al-Naml/ 27:62 sebagai berikut:

أَمْ يُجِيبُ الْمُضْطَرُّ إِذَا دَعَاهُ وَيَكْشِفُ السُّوءَ وَيَجْعَلُكُمْ خُلَفَاءَ الْأَرْضِ ۗ إِنَّ اللَّهَ قَلِيلًا

مَا تَذَكَّرُونَ

Terjemahnya:

Apakah (yang kamu sekutukan itu lebih baik atukah) Zat yang mengabulkan (doa) orang yang berada dalam kesulitan apabila dia berdoa kepada-Nya, menghilangkan kesusahan, dan menjadikan kamu (manusia) sebagai khalifah (pemimpin) di bumi? Apakah ada tuhan (lain) bersama Allah? Sedikit sekali (nikmat Allah) yang kamu ingat.

Berdasarkan ayat di atas yang dimaksud dengan menjadikan manusia sebagai khalifah, ialah menjadikan manusia berkuasa di bumi. Sebab, khalifah itu

bukan hanya sekedar menggantikan, tetapi manusia adalah pengganti Allah, bayangan Tuhan di muka bumi. Oleh sebab itu, manusia sebagai khalifah mesti menyadari bahwa sebelum manusia bertindak dan berbuat, mesti sesuai dengan perintah Allah sebab manusia itu hanya pengganti. Dengan demikian, manusia diciptakan untuk menjadi pemimpin di muka bumi yang mesti melaksanakan kekhalifahannya, sesuai dengan tuntunan syariat yang dapat mengaplikasikan *rahmatan li al- 'alamin*. Manusia mempunyai kedudukan istimewa di dunia ini, peranannya tidak sama dengan makhluk lain. Dengan demikian, tingkah laku manusia ada tujuannya, yaitu mematuhi perintah, diperintahkan untuk bekerja keras untuk mengatasi berbagai rintangan dan problem kehidupannya. Menjadi khalifah Allah tidak bermakna hidup dengan bebas, kehidupan berkelompok tidaklah mudah, dan kepemimpinannya selalu diuji (Nasharuddin, 2015).

Metafora amanah berusaha menciptakan suatu organisasi yang bersifat lebih humanis, emansipatoris, transendental, dan teologis (Kalbarini & Suprayogi, 2014). Nilai humanis berarti memanusiaikan manusia, atau mengembalikan manusia pada fitrahnya yang suci. Dengan cara berperilaku yang humanis ini, akan menambah keengganan naluri manusia itu sendiri. Kemudian, pada titik itu, perhatian ini memberikan penghargaan emansipatoris. Artinya, segala bentuk dominasi atau penindasan satu pihak atas tidak lagi mementingkan satu pihak dan menyepelekan pihak yang lain, sehingga pada posisi yang adil. Selanjutnya nilai tersendental memberikan suatu indikasi yang kuat bahwa akuntansi tidak hanya semata-mata sebagai bisnis yang bersifat profan, tetapi juga sebagai instrumen yang melintas batas dunia profan. Artinya, bentuk pertanggung jawaban suatu perusahaan tidak

hanya kepada manajemen terhadap *stakeholder* saja, akan tetapi sebagai pertanggungjawaban kepada *stakeholder* dan Tuhan. Nilai ini mendorong seseorang untuk selalu menggunakan atau tunduk pada kehendak Tuhan, dalam menjalankan praktek bisnis dan tunduk kepada-Nya. Nilai teologis merupakan bentuk ibadah kepada Allah SWT yang sebenarnya diwujudkan dalam bentuk kegiatan untuk menciptakan dan menyebarkan kemakmuran ke seluruh dunia.

Metafora amanah digunakan untuk mendesain dan mengoperasikan organisasi (Husain & Abdullah, 2015). Metafora amanah adalah konsep yang digunakan untuk mendesain bentuk, struktur, dan manajemen suatu organisasi. Organisasi adalah sarana yang digunakan oleh khalifah untuk melaksanakan tugas mulianya di muka bumi yakni memberikan kesejahteraan (materi dan nonmateri) bagi seluruh manusia dan alam semesta (Kalbarini & Suprayogi, 2014). Dalam hal ini metafora amanah sebagai pijakan kekhalifahan, yang mampu mengelola atas apa yang diamanahkan, sehingga hal ini dapat mewujudkan kesejahteraan serta keberkahan dari Allah Swt.

Metafora amanah dalam perspektif universalisme Islam sebenarnya berpijak pada fungsi kekhalifahan sebagaimana termaktub dalam QS al-Baqarah 2: 30 sebagai pengejawantahan perwakilan Allah Swt dalam mengelola sumber daya di muka bumi sebagai bentuk penghambaan kepada-Nya agar mencapai kesejahteraan kehidupan umat manusia di dunia dan akhirat (Kasim & Wahyuddin, 2020). Metafora amanah adalah metafora yang lebih luas dan komprehensif. Organisasi dengan metafora ini tidak saja tertarik pada kesejahteraan manusia (*stakeholders*), tetapi juga terhadap kesejahteraan (kelestarian) alam, ini merupakan

refleksi dari Al- Qur'an surah Al- Anbiya 21: 107. Namun, ketika manusia merefleksikan lagi misinya ini bukannya tanpa aturan, karena penerima amanah terikat pada tata aturan yang dikehendaki oleh Pemberi amanah (Triyuwono, 2000).

Dalam metafora amanah terdapat tiga bagian penting yang perlu diperhatikan yaitu: pemberi amanah, penerima amanah, dan amanah itu sendiri. pemberi amanah yang dimaksud adalah Tuhan Sang Pencipta Alam Semesta. Dengan kekuasaannya yang Maha besar, Tuhan menciptakan manusia sebagai wakilnya di bumi (*Khalifatul Fil Ardh*), seperti yang difirmankan dalam QS Al-Baqarah/ 2: 30 dan QS Sad/38:26 sebagai berikut:

وَإِذْ قَالَ رَبُّكَ لِلْمَلٰئِكَةِ إِنِّي جَاعِلٌ فِي الْأَرْضِ خَلِيفَةً ۗ قَالُوا أَتَجْعَلُ فِيهَا مَنْ يُفْسِدُ فِيهَا وَيَسْفِكُ الدِّمَآءَ

ۗ وَنَحْنُ نُسَبِّحُ بِحَمْدِكَ وَنُقَدِّسُ لَكَ ۗ قَالَ إِنِّي أَعْلَمُ مَا لَا تَعْلَمُونَ

Terjemah :

(Ingatlah) ketika Tuhanmu berfirman kepada para malaikat, “Aku hendak menjadikan khalifah di bumi.” Mereka berkata, “Apakah Engkau hendak menjadikan orang yang merusak dan menumpahkan darah di sana, sedangkan kami bertasbih memuji-Mu dan menyucikan nama-Mu?” Dia berfirman, “Sesungguhnya Aku mengetahui apa yang tidak kamu ketahui.”

Ketika Allah Swt memberitahukan kepada para malaikat-Nya bahwa Dia akan menjadikan Adam a.s. sebagai khalifah di bumi, maka para malaikat itu bertanya, mengapa Adam yang akan diangkat menjadi khalifah di bumi, padahal Adam dan keturunannya kelak akan berbuat kerusakan dan menumpahkan darah di bumi. Para malaikat menganggap bahwa diri mereka lebih patut memegang jabatan itu, sebab mereka makhluk yang selalu bertasbih, memuji dan menyucikan Allah Swt. Allah Swt tidak membenarkan anggapan mereka itu, dan Dia menjawab bahwa

Dia mengetahui yang tidak diketahui oleh para malaikat. Segala yang akan dilakukan Allah Swt adalah berdasarkan pengetahuan dan hikmah-Nya yang Maha tinggi walaupun tak dapat diketahui oleh mereka, termasuk pengangkatan Adam a.s. menjadi khalifah di bumi. Yang dimaksud dengan kekhalifahan Adam a.s. di bumi adalah kedudukannya sebagai khalifah di bumi ini, untuk melaksanakan perintah-perintah-Nya, dan memakmurkan bumi serta memanfaatkan segala apa yang ada padanya.

يٰدَاوُدُ اِنَّا جَعَلْنَاكَ خَلِيفَةً فِي الْاَرْضِ فَاحْكُم بَيْنَ النَّاسِ بِالْحَقِّ وَلَا تَتَّبِعِ الْهَوٰى فَيُضِلَّكَ عَنْ

سَبِيْلِ اللّٰهِ لَنْ الَّذِيْنَ يَظِلُّوْنَ عَنْ سَبِيْلِ اللّٰهِ لَهُمْ عَذَابٌ شَدِيْدٌۢ بِمَا نَسُوْا الْحِسَابَ

Terjemahnya :

(Allah berfirman) “Wahai daud, sesungguhnya Kami menjadikanmu khalifah (penguasa) di bumi. Maka, berilah keputusan (perkara) diantara manusia dengan hak dan janganlah mengikuti hawa nafsu karena akan menyesatkan engkau dari jalan Allah. Sesungguhnya orang-orang yang sesat dari jalan Allah akan mendapat azab yang berat, karena mereka melupakan hari Perhitungan.”

Penjelasan tafsir wajiz bahwa adanya ketaatan, kebijaksanaan, dan ilmunya yang luas, Allah memilih Nabi Daud sebagai khalifah, “wahai Nabi Daud! Sesungguhnya engkau telah kami jadikan khalifah dan penguasa di bumi, karena itu hiasilah kekuasaanmu dengan kesopanan dan tunduk pada aturan kami. Maka berilah keputusan tentang suatu perkara yang terjadi diantara manusia dengan adil dan mengacu pada wahyu Kami, dan janganlah engkau mengikuti hawa nafsu dalam menjalankan amanah Kami karena hawa nafsu akan menyesatkan engkau dari jalan Allah dan mengiringmu jauh dari kebenaran. Sungguh, orang-orang yang sesat dari jalan Allah akibat mengikuti hawa nafsu akan mendapat azab yang berat

dan pedih di akhirat. Yang demikian itu karena mereka melupakan hari perhitungan, hari ketika perbuatan manusia dihisab. Ayat ini menunjukkan bahwa seorang pemimpin harus bersikap adil, amanah, dan mendahulukan kepentingan daripada kepentingan pribadi.

Kata khalifah berarti bahwa seseorang yang telah diangkat sebagai khalifah akan mengemban suatu amanah yang harus dilaksanakan sesuai dengan keinginan pengutusnyanya. Dalam melakukan segala sesuatu, perlunya didasari pada kesadaran diri (*self-consciousness*) bahwa ia sebenarnya adalah khalifah dimuka bumi. Artinya, segala aktivitasnya harus sesuai dengan keinginan Tuhan (*the will of God*), penerima amanah adalah suatu predikat "khalifah Tuhan di Bumi" (*khalifatul Fil Ardh*) adalah cara pandang (perspektif) dalam setiap gerak langkah kehidupannya, baik secara individu maupun secara komunal (Triyuwono, 1997). Hal ini menunjukkan seseorang sadar akan tanggung jawabnya dapat memegang amanah yang diberikan dengan baik, dengan rasa tanggung jawab yang tinggi dan dengan rasa tunduk terhadap kehendak ilahi.

B. Sharia Enterprise Theory

Sharia Enterprise Theory yang diungkapkan pertama kali oleh Prof. Iwan Triyuwono (1991) yang mengungkapkan tentang bentuk pertanggungjawaban atau akuntabilitas kepada Allah swt (vertikal) dan pertanggungjawaban kepada manusia dan lingkungan (horizontal) yang terinternalisasi dengan nilai-nilai Islam. *Sharia Enterprise Theory* merupakan penyempurnaan teori yang mendasari *enterprise theory* sebelumnya. Sebuah aksioma penting yang mendasari penetapan konsep *Sharia Enterprise Theory* adalah Allah sebagai sumber amanah utama dan sumber

daya yang dimiliki oleh para *stakeholders*. Sumber daya tersebut melekat suatu tanggung jawab dalam penggunaan, metode dan tujuannya. Sumber ini ditentukan oleh sang Pemberi Amanah (Kalbarini, 2018).

Selanjutnya, SET sendiri merupakan hasil dari sebuah teori yang diinternalisasikan dengan nilai-nilai Islam, mencoba memahami bahwa tindakan fundamental dalam hubungan manusia dengan alam dan tindakan komunikatif dalam hubungan dengan objek selain objek juga tindakan mendasar lainnya dalam hubungan antara manusia dan penciptanya. Dalam SET, Tuhan adalah sumber utama karena dia adalah pemilik tunggal dan langsung. Hal ini karena sumber daya yang dimiliki oleh pemangku kepentingan pada dasarnya adalah amanat dari Tuhan, yang mencakup tanggung jawab untuk menggunakannya dengan cara dan untuk tujuan yang ditentukan oleh wali (Hermawan & Rini, 2016). SET menyatakan kepedulian tidak hanya menyangkut kepentingan individu (dalam hal ini pemegang saham), akan tetapi juga menyangkut kepentingan *stakeholders* yang lebih luas, meliputi Allah, manusia, dan alam. Allah merupakan pihak paling tinggi dan menjadi satu-satunya tujuan hidup manusia dan menjadikan Allah sebagai pemangku kepentingan tertinggi (Ruddin, 2020). SET mengajarkan bahwa hakekat kepemilikan utama ada pada kekuasaan Tuhan, sedangkan manusia hanya diberi hak menguasai (*khalifatul fil ardhi*).

Selain itu, SET juga berbicara pada dua dimensi akuntabilitas yakni vertikal dan horizontal. Akuntabilitas vertikal pertanggungjawaban kepada Allah. Sedangkan akuntabilitas horizontal berbicara tentang pertanggung jawaban kepada manusia maupun alam. Sehingga hal ini tentu berkaitan pada konsep metafora

amanah maupun akuntabilitas itu sendiri, yang mana hal ini sama-sama berbicara tentang akuntabilitas. *Sharia Enterprise Theory* adalah teori yang dibangun berdasarkan metafora amanah dan metafora zakat, lebih menghendaki keseimbangan antara sifat egoistik dan altruistik disbanding (Hafid *et al.*, 2018). *Syariah Enterprise Theory* memiliki tanggung jawab yang luas, tanggung jawab yang dimaksud adalah tanggung jawab kepada Tuhan, manusia, dan alam. Jenis tanggung jawab ini mengisi sebagai ikatan sehingga pembukuan syariah selalu dikaitkan dengan nilai-nilai yang dapat membawa masalah ke arah ketuhanan (Abdullah, 2020).

C. Aset Biologis

Aset biologis adalah aset yang unik, karena mengalami transformasi (perubahan) pertumbuhan bahkan saat aset biologis menghasilkan sebuah output. Transformasi yang terjadi pada aset biologis terdiri dari proses pertumbuhan, degenerasi, produksi dan prokreasi yang dapat menyebabkan berbagai perubahan secara kualitatif dan kuantitatif dalam kehidupan aset yang berupa tumbuhan atau hewan tersebut (Ambarawa *et al.*, 2016). Transformasi biologis memungkinkan informasi yang disajikan oleh perusahaan menjadi lebih terdistorsi daripada informasi yang disajikan oleh bisnis di sektor lain, karena nilai sebenarnya dari aset keuangan cenderung berubah seiring dengan transformasi biologis, yang memerlukan penggunaan pengukuran khusus untuk menentukan nilai waktu aset keuangan dalam kaitannya dengan kontribusinya terhadap pencapaian tujuan (Eltanto, 2014). Aset biologis memiliki suatu potensi untuk dapat menghasilkan aset baru yang diwujudkan dalam produksi atau dalam bentuk aset biologis

tambahan dari kelas yang sama. Hal ini karena mengalami transformasi biologis itulah maka diperlukan pengukuran yang dapat menunjukkan nilai dari aset tersebut secara wajar sesuai dengan kontribusinya dalam menghasilkan sebuah keuntungan ekonomis bagi perusahaan (Utomo & Khumaidah, 2014).

Aset biologis (*biological assets*) merupakan aktiva penting entitas yang berfokus pada industri agrikultur untuk menunjang kegiatan operasi entitas (Kurniawati & Falikhatun, 2019). Aset biologis adalah aset yang dimiliki oleh perusahaan yang bergerak di dalam sektor agrikultur yakni berupa tanaman dan hewan ternak yang memiliki karakteristik berbeda dari aset lainnya karena adanya transformasi biologis dari aset tersebut (Riski *et al.*, 2019). Aset biologis berupa tanaman dijelaskan dalam QS Al- An'am/ 6: 141 sebagai berikut:

وَهُوَ الَّذِي أَنْشَأَ جَنَّاتٍ مَّعْرُوشَاتٍ وَغَيْرَ مَعْرُوشَاتٍ وَالنَّخْلَ وَالزَّرْعَ مُخْتَلِفًا أَكْلُهُ
وَالزُّيْتُونَ وَالرَّيْحَانَ مُنَشَابِهًا وَغَيْرَ مُنَشَابِهٍ كُلُوا مِنْ ثَمَرِهِ إِذَا أَثْمَرَ وَآتُوا حَقَّهُ يَوْمَ حَصَادِهِ وَلَا
تَسْرِفُوا إِنَّهُ لَا يُحِبُّ الْمُسْرِفِينَ

Terjemahnya:

Dialah yang menumbuhkan tanaman-tanaman yang merambat dan yang tidak merambat, pohon kurma, tanaman yang beraneka ragam rasanya, serta zaitun dan delima yang serupa (bentuk dan warnanya) dan tidak serupa (rasanya). Makanlah buahnya apabila ia berbuah dan berikanlah haknya (zakatnya) pada waktu memetik hasilnya. Akan tetapi, janganlah berlebih-lebihan. Sesungguhnya Allah tidak menyukai orang-orang yang berlebih-lebihan.

Penejelasan tafsir wajiz bahwa nikmat dan karunia-Nya yang diberikan kepada hamba-Nya. Dan Dialah Allah, yang menjadikan dua jenis tanaman, yaitu tanaman-tanaman yang merambat dan yang tidak merambat. Allah pun

menciptakan untuk manusia berbagai macam pepohonan seperti pohon kurma, tanaman yang beraneka ragam rasanya, zaitun dan delima yang serupa (bentuk dan warnanya) dan tidak serupa (rasanya).

Pada ayat di atas menjelaskan Allah memberikan nikmat berupa berbagai macam tanaman yang dapat dimanfaatkan manusia untuk kemudian dapat diolah. Menurut PSAK 69 aset biologis adalah hewan dan tanaman hidup. Karakteristik khusus yang melekat pada aset biologis terletak pada adanya transformasi atau perubahan biologis atas aset ini sampai pada aset dikonsumsi lebih lanjut. Dalam hal ini, aset biologis adalah aset biologis yang mengalami perubahan, yang mana ini menjadi produk agrikultur yang kemudian dapat dikonsumsi lebih lanjut. PSAK 69 agrikultur menjelaskan berbagai karakteristik umum kegiatan pertanian, peratama, hewan dan tumbuhan memiliki kemampuan untuk berubah (transformasi biologis). Hal ini berdampak pada bagaimana aset biologis ini berubah. Kedua, manajemen bekerja untuk mempromosikan proses transformasi biologis dengan memberikan perawatan yang dapat meningkatkan atau menstabilkan keberlanjutan proses. Ketiga, manajemen menilai perubahan baik kualitas maupun kuantitas (Rahmani *et al.*, 2021).

D. Perlakuan Akuntansi Aset Biologis

Perlakuan akuntansi untuk setiap laporan keuangan tentunya berbeda-beda. Tidak hanya itu, untuk beberapa bisnis atau usaha tertentu yang memiliki suatu karakteristik khusus bila dibandingkan dengan bidang usaha yang umumnya perlakuan akuntansinya juga berbeda (Utomo & Khumaidah, 2014). Dalam bidang bisnis yang mempunyai karakteristik yang unik dan berbeda dari jenis usaha lain

salah satunya adalah bisnis usaha yang bergerak dalam bidang agrobisnis karena bisnis ini mempunyai kemungkinan untuk menyampaikan informasi yang lebih bisa dibedakan dan bisa dibandingkan dengan perusahaan yang bergerak di bidang lain, terutama dalam hal mengukur, menyajikan, sekaligus mengungkapkan terutama mengenai aset tetapnya yang salah satunya adalah berupa aset biologis. Berdasarkan PSAK 69 agrikultur memberikan pengaturan akuntansi yang meliputi pengakuan, pengukuran serta pengungkapan aktivitas agrikultur.

Berikut akan dibahas mengenai perlakuan aset biologis perusahaan agrikultur subsektor perkebunan meliputi pengakuan, pengukuran, penyajian, hingga pengungkapan.

1. Pengakuan

Ada komitmen sumber daya alam dalam organisasi, sehingga perlu pengakuan dalam laporan fiskal. Pengakuan (*recognition*) adalah proses menciptakan suatu item yang memenuhi definisi elemen dan kriteria pengakuan dalam neraca atau laporan laba rugi. Pengakuan dilakukan dengan menyatakan pos tersebut baik dalam kata-kata maupun dalam jumlah uang dan memasukkannya ke dalam neraca atau laporan laba rugi (Farida, 2013). Aset biologis merupakan jenis aset yang terus berkembang setiap waktu, hingga pengakuan atas aset biologis dilakukan pada saat pembibitan, hingga pada saat memanen (Ambarawa *et al.*, 2016). Menurut PSAK 69 Agrikultur perusahaan mengakui aset biologis atau produk agrikultur jika: entitas mengendalikan aset biologis sebagai akibat dari peristiwa masa lalu; besar kemungkinan manfaat ekonomi masa depan yang terkait

dengan aset biologis tersebut akan mengalir ke entitas; dan nilai wajar atau biaya perolehan aset dapat diukur secara manual.

Pengakuan atas aset biologis dilakukan pada saat bibit mulai ditanamkan pada saat itu seluruh biaya yang dikeluarkan untuk tanaman agar tetap tumbuh dicatat pada *immanature plation asset*. Biaya-biaya ini dicatat dalam *immanature plation asset* sampai dengan tanaman siap untuk produksi atau panen, pada saat inilah *immanature plation asset* akan dilakukan *reclassification* ke *mature plation asset* dan dilakukan penyusutan (Fuad & Abdullah, 2017). Aset biologis dalam laporan keuangan dapat diklasifikasikan aset lancar atau aset tetap, sesuai dengan jangka waktu transformasi biologis dari aset biologis. Aset biologis diakui ke dalam aset lancar ketika masa manfaat/masa transformasi biologisnya kurang dari atau sampai dengan 1 (satu) tahun dan diakui sebagai aset tidak lancar jika masa manfaat/masa transformasi biologisnya lebih dari 1 (satu) tahun (Farida, 2013).

Dalam mengungkapkan aset biologis Dinas Pertanian dan Peternakan mencatat aset tanaman belum menghasilkan pada posisi debit dan mencatat biaya-biaya perolehan bibit, tenaga kerja, dan biaya yang terkait dengan perolehan aset biologis disisi kredit. Selanjutnya, tanaman belum menghasilkan telah direklasifikasi menjadi tanaman telah menghasilkan maka tanaman belum menghasilkan yang semula dicatat di posisi debit kemudian dicatat dalam posisi kredit dan aset tanaman telah menghasilkan dicatat di posisi debit (Fuad & Abdullah, 2017).

2. Pengukuran

Pengukuran adalah proses penetapan jumlah uang untuk mengakui dan memasukkan setiap unsur laporan keuangan dalam neraca dan laporan laba rugi. Pengukuran aset biologis didasarkan pada nilai wajarnya dikurangi biaya- biaya untuk menjual seperti berapa harga jual pada saat itu dikurangkan dengan biaya yang dikeluarkan selama melakukan proses, sehingga harga itulah yang diperoleh (Fuad & Abdullah, 2017). Aset biologis memiliki potensi untuk menghasilkan aset baru yang diwujudkan dalam produksi atau dalam bentuk aset biologis tambahan dari kelas yang sama. Karena mengalami transformasi biologis itulah maka diperlukan pengukuran yang dapat menunjukkan nilai dari aset tersebut secara wajar sesuai dengan kontribusinya dalam menghasilkan aliran keuntungan ekonomis bagi perusahaan (Utomo & Khumaidah, 2014).

Proses ini menyangkut pemilihan dasar pengukuran tertentu, aset biologis mengalami proses transformasi biologis maka dari itu diperlukan pengukuran nilai wajar agar aset biologis dapat diukur berdasarkan kondisi pasar saat ini. Keuntungan dengan menggunakan nilai wajar ialah dapat mencegah para petani mengalami kerugian atas perjanjian kontrak dimasa lalu yang membuat para petani rugi (Pratiwi, 2017). Pengukuran aset biologis juga dapat dilakukan dengan mengidentifikasi semua biaya untuk memperoleh aset biologis tersebut dan kemudian menjadikannya sebagai nilai dari aset biologis tersebut. (Farida, 2013). Hal ini pengukuran aset biologis untuk melihat seberapa pengeluaran untuk mendapatkan aset biologis ini.

Pengukuran aset biologis berdasarkan PSAK 69 agrikultur menjelaskan aset biologis diukur pada saat pengakuan awal dan pada setiap akhir periode pelaporan pada nilai wajar dikurangi biaya untuk menjual. Produk agrikultur yang dipanen dari aset biologis milik perusahaan diukur pada nilai wajar dikurangi biaya untuk menjual pada titik panen. Pengukuran nilai wajar aset biologis atau produk agrikultur dapat didukung dengan mengelompokkan aset biologis atau produk agrikultur sesuai dengan atribut yang signifikan. Contohnya, berdasarkan usia atau kualitas, perusahaan memilih atribut yang sesuai dengan atribut yang digunakan di pasar sebagai dasar dari penentuan harga.

3. Penyajian

Penyajian adalah salah satu dari unsur yang penting dalam sebuah perusahaan. Dalam penyajian laporan keuangan harus disertai dengan adanya pengungkapan yang berarti penyampaian berupa informasi (Riski *et al.*, 2019). Jika dihubungkan dengan akuntansi, entitas menyajikan laporan keuangan yang menyajikan informasi akuntansi dari kegiatan berupa transaksi entitas (Meilansari *et al.*, 2019). Sehingga hal ini perlu dalam penyajian laporan keuangan disesuaikan berdasarkan aturan yang berlaku agar mampu meningkatkan minat investor agar berinvestasi di dalam perusahaan. Menurut PSAK 01 Penyajian Laporan Keuangan tentang pernyataan ini mengatur persyaratan penyajian laporan keuangan, struktur keuangan, dan persyaratan minimal isi laporan keuangan. Entitas menerapkan pernyataan ini dalam penyusunan dan penyajian laporan keuangan bertujuan umum sesuai dengan SAK.

Sumber daya alam sebagai sumber daya saat ini diperkenalkan dalam hal-hal laporan fiskal (persediaan) dengan jenis sumber daya organik yang diurutkan menjadi sumber daya remaja dan sumber daya matang (Magfiroh, 2017). Aset biologis perusahaan berupa tanaman perkebunan yang diakui sebagai tanaman yang belum menghasilkan dan tanaman yang telah menghasilkan disajikan dalam kelompok aset tidak lancar dan aset yang diakui sebagai persediaan disajikan dalam kelompok aset lancar (Wulandari, 2018). Aset biologis berupa bibit disajikan sebagai akun tersendiri, tanaman perkebunan, dan sebagai aset tidak lancar lainnya. Aset tersebut tersaji dalam laporan keuangan yaitu laporan posisi keuangan.

4. Pengungkapan

Pengungkapan adalah bagian dari laporan keuangan, yang mana pengungkapan ini dilakukan untuk melihat bagaimana suatu informasi yang disajikan dalam pos-pos laporan keuangan. Pengungkapan tersebut menyajikan informasi yang diperlukan agar mencapai tujuan pelaporan keuangan dan untuk melayani berbagai pihak yang mempunyai kepentingan yang berbeda-beda (Hayati & Serly, 2020). Dalam rencana pengungkapan semua data yang dianggap penting untuk diperkenalkan untuk menawarkan jenis bantuan kepada pihak-pihak yang memiliki berbagai kepentingan, dengan mengungkapkan seluruh informasi keuangan maka akan mempermudah pihak-pihak berkepentingan dalam pengambilan keputusan ekonomi. Entitas yang memiliki aset biologis dan hasil pertanian diharapkan memberikan pengungkapan yang cukup lengkap mengenai kegiatan yang dilakukan, nilai aset pertanian (aset biologis dan hasil pertanian), dan

keuntungan / kerugian yang dilaporkan dalam laporan laba rugi (Meilansari *et al.*, 2019).

Pengungkapan laporan keuangan berdasarkan PSAK 16 mengatur mengenai aktiva tetap secara umum, tidak terdapat pembahasan khusus mengenai aset biologis. Mengenai aset biologis, dalam PSAK 16 juga diatur mengenai pengungkapan metode, serta umur dan tarif penyusutan yang digunakan (Ambarawa *et al.*, 2016). Pengungkapan yang perlu diperhatikan, entitas berdasarkan PSAK 16 wajib mencantumkan jumlah tercatat bruto dan akumulasi penyusutan, sehingga akan terlihat nilai bersih dari aktiva tersebut.

Menurut PSAK 69 Agrikultur entitas mengungkapkan keuntungan atau kerugian gabungan yang timbul selama periode berjalan pada saat pengakuan awal aset biologis dan produk agrikultur, dan dari perubahan nilai wajar dikurangi biaya untuk menjual aset biologis. Entitas mendeskripsikan setiap kelompok aset biologis.

E. Akuntabilitas

Akuntabilitas merupakan sebuah bentuk pertanggungjawaban yang dilakukan oleh seseorang atau individu terhadap apa yang telah dilakukannya (Fathmaningrum & Mukti, 2019). Tanggung jawab adalah keadaan penilaian yang diberikan pada individu oleh orang lain sehubungan dengan sifat pamerannya dalam menyelesaikan pekerjaan untuk mencapai tujuan yang dia andalkan (F *et al.*, 2010). Kusdewanti & Hatimah (2016) akuntabilitas dapat dilihat sebagai bentuk pertanggungjawaban dengan menggunakan teknik-teknik pengukuran serta rasionalitas. Prinsip akuntabilitas merupakan suatu ukuran tingkat kesesuaian

layanan dengan ukuran nilai-nilai atau norma-norma eksternal yang dimiliki oleh para stakeholders yang berkepentingan dengan pelayanan tersebut. Hal menunjukkan suatu pertanggungjawaban penting sebagai penyelenggaraan pelayanan informasi untuk pihak stakeholder. Akuntabilitas juga dijelaskan dalam QS Al-Isra'17: 36 yaitu sebagai berikut:

وَلَا تَقْفُ مَا لَيْسَ لَكَ بِهِ عِلْمٌ إِنَّ السَّمْعَ وَالْبَصَرَ وَالْفُؤَادَ كُلُّ أُولَئِكَ كَانَ عَنْهُ مَسْئُولًا

Terjemahnya:

Janganlah engkau mengikuti sesuatu yang tidak kamu ketahui. Sesungguhnya pendengaran, penglihatan, dan hati nurani, semua itu akan diminta pertanggungjawabannya.

Penjelasan tafsir wajiz bahwa dan janganlah kamu mengikuti apa yang kamu tidak mempunyai pengetahuan tentangnya. Jangan mengatakan sesuatu yang engkau tidak ketahui, jangan mengaku melihat apa yang tidak engkau lihat, jangan pula mengaku mendengar apa yang tidak engkau dengar, atau mengalami apa yang tidak engkau alami. Sesungguhnya pendengaran, penglihatan dan hati, adalah amanah dari Tuhanmu, semuanya itu akan diminta pertanggung jawaban, apakah pemiliknya menggunakan untuk kebaikan atau keburukan?

Pada ayat di atas dijelaskan bahwa segala sesuatu yang diperbuat akan dipertanggungjawabkan. Akuntabilitas juga menyangkut dua dimensi, yakni akuntabilitas vertikal dan akuntabilitas horizontal (Hudayah, 2012). Sejalan dengan Endahwati (2014) mengatakan akuntabilitas merupakan suatu cara pertanggungjawaban manajemen atau penerima amanah kepada pemberi amanah atas pengelolaan sumber-sumber daya yang dipercayakan kepadanya baik secara vertikal maupun secara horizontal. Akuntabilitas vertikal yang dimaksud adalah

pertanggungjawaban kepada Allah. Sedangkan akuntabilitas horizontal adalah akuntabilitas yang ditekankan pada pertanggungjawaban kepada manusia dan alam. Akuntabilitas sendiri merupakan sebuah konsep yang memfokuskan pada kapasitas organisasi sektor publik untuk memberikan jawaban terhadap pihak-pihak yang berkepentingan dengan organisasi tersebut (Wicaksono, 2015). Dalam hal ini akuntabilitas memberikan pertanggungjawaban tidak hanya pada pihak berkepentingan melainkan juga atas segala kegiatan yang dilakukan oleh sebuah perusahaan.

F. Laporan Keuangan

Dalam praktiknya laporan keuangan oleh perusahaan tidak disebut secara serampangan, tetapi harus dibuat dan disusun sesuai dengan aturan standar yang berlaku. Hal ini perlu dilakukan agar laporan keuangan mudah dibaca dan dimengerti. Dalam pengertian yang sederhana, laporan keuangan adalah laporan yang menunjukkan kondisi keuangan perusahaan pada saat ini atau dalam suatu periode tertentu. Maksud laporan keuangan yang menunjukkan kondisi perusahaan saat ini adalah merupakan kondisi terkini. Kondisi perusahaan terkini adalah keadaan keuangan perusahaan pada tanggal tertentu (untuk neraca) dan periode tertentu (untuk laporan laba rugi). Biasanya laporan keuangan dibuat per periode, misalnya tiga bulan, atau enam bulan untuk kepentingan internal perusahaan (Kasmir, 2008).

Laporan keuangan adalah catatan informasi terkait keuangan suatu perusahaan pada satu periode akuntansi yang dapat digunakan untuk menggambarkan kinerja perusahaan. Sejalan dengan penelitian Pongoh (2013)

yang mengatakan bahwa laporan keuangan adalah data yang menggambarkan keadaan laporan fiskal organisasi, dan data tambahan dapat digunakan untuk menggambarkan presentasi moneter organisasi. Laporan keuangan dibuat untuk memberikan garis besar atau laporan kemajuan secara konsisten tentang administrasi yang bersangkutan (Ramadhan & Syarfan, 2016).

G. Akuntabilitas Perlakuan Akuntansi Aset Biologis

Akuntabilitas merupakan suatu sikap tanggung jawab seseorang atau suatu organisasi kepada pihak yang berwenang. Akuntabilitas dalam islam adalah pertanggungjawaban apa yang dikelola kepada Allah (Kalbarini, 2018). Akuntabilitas keuangan merupakan pertanggungjawaban mengenai integritas keuangan, pengungkapan, dan ketaatan terhadap peraturan perundang-undangan (AS, 2015). Akuntabilitas dalam hal ini sebagai bentuk pertanggungjawaban yang dengan yang menggunakan tehnik-tehnik pengukuran serta rasionalitas.

Dalam hal ini perlakuan akuntansi penting sebagai bentuk pertanggungjawaban perusahaan atas laporan yang dibuat oleh perusahaan. Dimana perlakuan akuntansi dalam sebuah perusahaan tentunya berbeda-beda, perlakuan aset biologis perusahaan agrikultur subsektor perkebunan meliputi pengakuan, pengukuran, penyajian, hingga pengungkapan (Wulandari, 2018) hal ini akuntabilitas perlu untuk sebagai pertanggungjawaban suatu perusahaan terhadap laporan keuangan yang dimiliki.

H. Akuntabilitas dalam Metafora Amanah

Akuntabilitas adalah mempertanggungjawabkan pengelolaan sumber daya serta pelaksanaan kebijakan yang dipercayakan kepada entitas pelaporan dalam

mencapai tujuan yang telah ditetapkan secara periodik. Akuntabilitas merupakan kewajiban menyampaikan pertanggungjawaban atau untuk menjawab atau menerangkan kinerja dan tindakan seseorang/badan hukum/pimpinan kolektif suatu organisasi kepada pihak yang memiliki hak atau berkewenangan untuk minta keterangan akan pertanggungjawaban (Auditya *et al.*, 2013). Akuntabilitas dalam islam adalah suatu bentuk pertanggungjawaban yang diberikan Allah kepada manusia. Menurut Ahyaruddin & Akbar (2018) tujuan tanggung jawab di sini memiliki target keuangan dan sosial, namun tanggung jawab Islam memiliki alasan yang lebih luas, khususnya tujuan moneter, politik, ketat dan sosial. Ini menyiratkan bahwa tanggung jawab dalam pengaturan surgawi Islam menyinggung hukum berdasarkan pengaturan dalam Al-Qur'an dan hadits.

Tanggung jawab adalah keadaan penilaian yang diberikan pada individu oleh orang lain karena sifat presentasinya dalam menyelesaikan pekerjaan untuk mencapai tujuan yang dia perhatikan (Sulfiati *et al.*, 2010). Hal ini menunjukkan bentuk akuntabilitas seseorang dilihat dari bagaimana ia mampu menjaga dan bertanggung jawab atas tugas yang telah diberikan kepada dirinya. Dilain sisi, akuntabilitas ini muncul karena suatu kebutuhan dalam konteks organisasional ataupun entitas. Namun kemunculannya juga disebabkan karena adanya bentuk interaksi keagenan dalam satu bentuk organisasi (Kusdewanti & Hatimah, 2016). Hal ini menunjukkan betapa pentingnya suatu akuntabilitas, tidak hanya dalam suatu organisasi ataupun entitas, namun dapat menyangkut pada yang lebih luas yaitu *rahmatan lil alamin* yakni memberikan manfaat kepada seluruh umat.

Dalam mengimplementasikan konsep amanah ini memberikan strategi yang lebih humanis dalam sebuah metafora. Metafora amanah memberikan implikasi yang fundamental terhadap konsep manajemen dan akuntansi. Metafora amanah digunakan untuk mendesain dan mengoperasikan organisasi (Husain & Abdullah, 2015). Sejalan dengan penelitian Kalbarini & Suprayogi (2014) yang mengatakan bahwa metafora amanah memiliki tujuan untuk mewujudkan suatu organisasi yang lebih humanis, emansipatoris, transendental, serta teleologikal dikiaskan menjadi metafora amanah. Pada penelitian ini amanah yang dimaksud lebih pada bagaimana perusahaan mampu meningkatkan akuntabilitas dalam pelaporan keuangannya, dengan mengedepankan fungsi amanah itu sendiri.

I. Rerangka Fikir

Dalam penelitian, ada model penelitian yang harus dikembangkan agar nantinya penelitian ini dapat dilakukan secara sistematis dan hasilnya dapat dipahami dengan mudah. Banyak model pemikiran yang dapat digunakan, dan peneliti memilih menggunakan model sesuai dengan judul yang diangkat **“Metafora Amanah; Elevasi Akuntabilitas Dalam Perlakuan Akuntansi Aset Biologis”**. Pembahasan dimulai dari konsep metafora amanah yang ditinjau dapat memberikan solusi lalu diperkuat dengan teori penunjang. Penelitian pada dasarnya bertujuan untuk meninjau pentingnya akuntabilitas terhadap perlakuan akuntansi aset biologis di perusahaan. Dari penjelasan di atas secara sederhana rerangka pikir dapat dijelaskan melalui gambar berikut:

Gambar 2.1
Rerangka Pikir

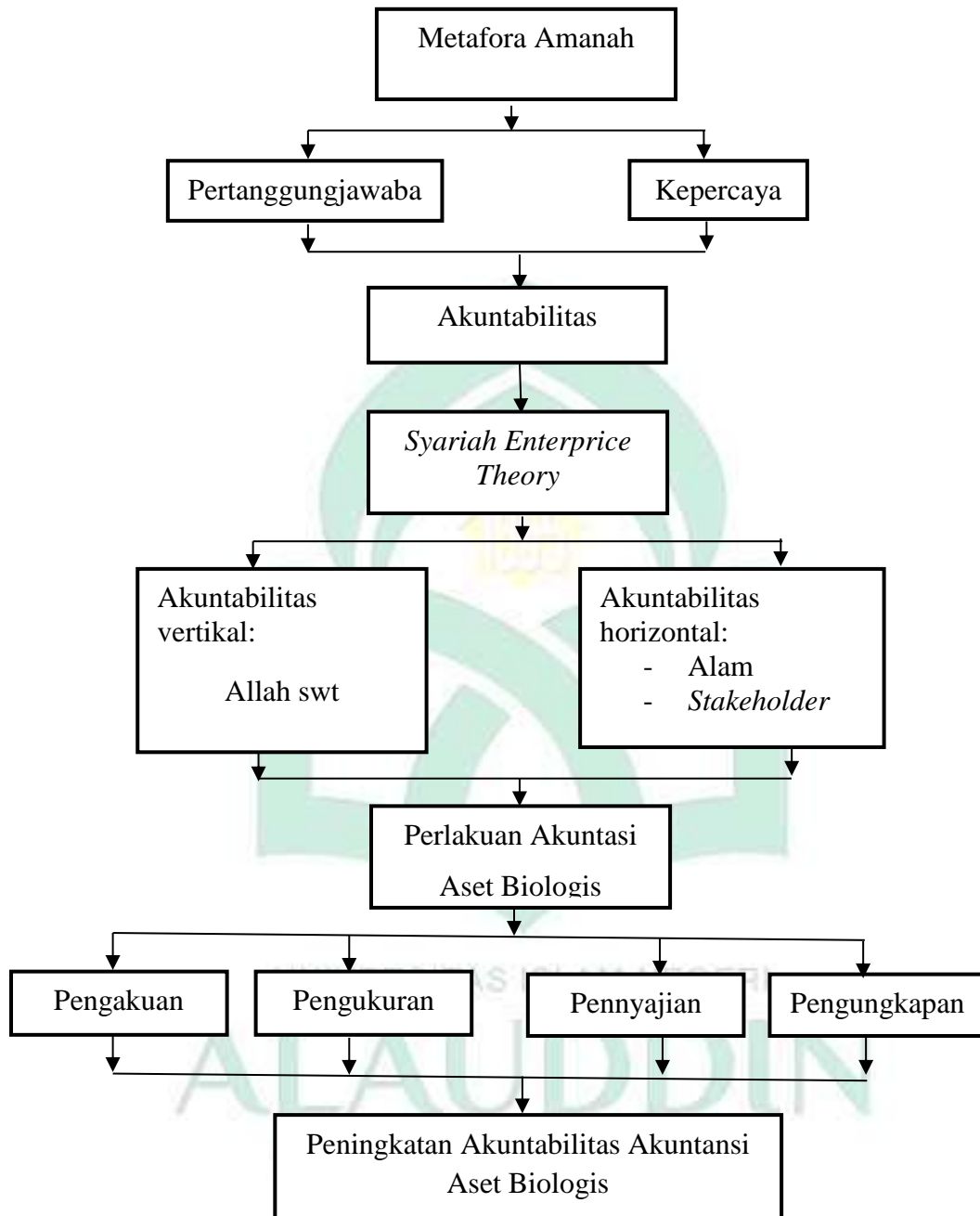

Sumber: Pemikiran peneliti.

BAB III

METODOLOGI PENELITIAN

A. Jenis Penelitian

Jenis penelitian ini adalah penelitian kualitatif. Penelitian kualitatif yaitu penelitian yang digunakan untuk meneliti pada kondisi objek alamiah dimana peneliti merupakan instrumen kunci. Penelitian kualitatif adalah penelitian yang berusaha untuk memahami dan menafsirkan akan suatu fenomena-fenomena atau gejala sosial yang terjadi, yang dilakukan dengan metode yang ada. Menurut penelitian Atmadja (2013) penelitian kualitatif digambarkan sebagai pemeriksaan yang berencana untuk memahami kekhasan tentang apa yang mampu dilakukan oleh subjek penelitian seperti cara berperilaku, penegasan, inspirasi, kegiatan dan lain-lain, secara komprehensif, dan melalui penggambaran sebagai kata-kata dan bahasa, dalam setting yang khas. juga, dengan menggunakan teknik normal yang berbeda. Pemeriksaan subjektif memiliki nama yang berbeda, misalnya *verstehen* (pemahaman), karena mempertanyakan pentingnya kekhasan sosial-sosial dari atas ke bawah dan sepenuhnya. Eksplorasi subjektif disebut *Participant-Observation*, karena analisis itu sendiri harus menjadi instrumen utama dalam pengumpulan informasi dengan langsung memperhatikan artikel yang dia pertimbangkan. (Atmadja, 2013). Penelitian kuantitatif ditempatkan pada posisi atas, bahkan mengarah kepada hubungan hegemonik, sehingga penelitian kualitatif menjadi termarginalisasi. Dalam dunia akuntansi, ucapan-ucapan bernada sinis pun bermunculan, misalnya, ada yang mengatakan bahwa penelitian kualitatif tidak ilmiah atau mereka yang menggeluti penelitian kualitatif adalah orang-orang yang “tidak laku” atau “tidak bisa” statistik sehingga tidak ada jalan lain, kecuali harus

menggeluti penelitian kualitatif. Akibatnya, pada lembaga-lembaga tertentu penelitian kualitatif kurang mendapatkan “pasaran” daripada penelitian kualitatif (Atmadja, 2013).

B. Lokasi Penelitian

Penelitian ini dilakukan pada PT Perkebunan Nusantara XIV (Persero) yang berlokasi di Jl. Urip Sumoharjo No.72-76, Makassar. Peneliti memilih PT Perkebunan Nusantara XIV sebagai lokasi penelitian dikarenakan perusahaan tersebut adalah perusahaan yang bergerak di bidang agrikultur. Hal ini karena telah terdapat aset biologis di dalamnya, sehingga sesuai dengan judul penelitian ini yang membahas terkait aset biologis.

C. Pendekatan penelitian

Pendekatan yang digunakan dalam penelitian ini adalah pendekatan studi kasus dengan paradigma religious. Pendekatan investigasi kontekstual adalah pemeriksaan seluk beluk yang terhubung dengan item tertentu dalam jangka waktu tertentu dari atas ke bawah dan secara mendalam. (Husain & Abdullah, 2015). Pendekatan studi kasus adalah jenis pendekatan yang digunakan untuk memahami atau menyelidiki suatu masalah atau kejadian yang terjadi dengan mengumpulkan berbagai informasi yang kemudian informasi tersebut diproses untuk menghasilkan sebuah solusi dari masalah yang diungkap dan dapat dipecahkan. Studi kasus adalah penelitian dimana peneliti menggali suatau fenomena tertentu dengan kurun waktu tertentu dengan informasi yang terperinci dan mendalam dengan penggunaan pengumpulan data selama periode tertentu. Dengan menggunakan pendekatan investigasi kontekstual, para ilmuwan perlu menyadari dan memahami berbagai

kasus yang akan diteliti. Namun, jika tidak ada kasus korelasi, spesialis dapat membidik satu kasus untuk pemeriksaan tambahan.

Sementara itu, paradigma religius merupakan paradigma yang memberikan pandangan bahwa telah menjadi kewajiban untuk selalu mencari kebenaran sesuai perintah Tuhan, lalu mengkonstruksi realitas yaitu proses melalui tindakan dan interaksi dimana individu menciptakan secara terus-menerus suatu realitas yang dimiliki dan dialami bersama secara subjektif sebagaimana keinginan Tuhan (Triyuwono, 2016). Penelitian pada paradigma ini deduktif (karena menggunakan norma Tuhan, Bukan *Grand Theory*) namun secara simultan induktif (memastikan bahwa ilmu dapat diaplikasikan untuk perubahan sehingga perlu mengambil data empiris sebagai basis reproduksi konstruksi keilmuan). Paradigma ini bersifat utuh atau integrative dibawah aturan-aturan yang ditetapkan Tuhan. Alasan peneliti menggunakan paradigma ini karena peneliti ingin melihat bentuk akuntabilitas perusahaan dalam perlakuan akuntansi aset biologis telah sesuai dengan ketentuan Islam.

D. Jenis dan Sumber Data

Jenis data yang digunakan dalam penelitian ini adalah data subjek. Data subjek adalah jenis informasi yang diperoleh melalui responden penelitian berupa informan wawancara. Adapun sumber data dalam penelitian ini adalah:

1. Data Primer

Data primer, yaitu data yang didapatkan melalui pengamatan atau wawancara langsung dengan objek penelitian. (Utomo & Khumaidah, 2014). Data tersebut adalah jawaban dari informan terkait item-item metafora amanah,

akuntabilitas dan aset biologis. Adapun informan dalam penelitian ini adalah kepala keuangan perusahaan dan akuntansi, kepala bagian akuntansi dan karyawan di bidang akuntansi perusahaan.

2. Data Sekunder

Data sekunder adalah sumber data yang diperoleh secara tidak langsung, yakni berasal dari dokumen–dokumen yang sudah ada (Aditia & Kiswara, 2012). Data sekunder yang dimaksud disini adalah laporan keuangan perusahaan, buku–buku maupun jurnal dari penelitian terdahulu yang dapat membantu atas penelitian ini.

E. Metode Pengumpulan Data

Metode pengumpulan data yang digunakan dalam penelitian ini adalah dengan mengumpulkan informasi dari informan dengan metode wawancara. Wawancara pada penelitian kualitatif merupakan pembicaraan yang mempunyai tujuan dan didahului beberapa pertanyaan informal (I. N. Rachmawati, 2007). Dalam penelitian ini juga peneliti menggunakan metode dokumentasi. Dokumentasi merupakan teknik pengumpulan data yang menggunakan data sekunder, yakni dengan pengumpulan data melalui hal berupa catatan-catatan, rekaman, buku, maupun jurnal (Hasanah, 2017). Instrumen dalam penelitian ini berupa alat penunjang yang digunakan untuk mengukur serta menggambarkan fenomena yang diamati. Alat penunjang tersebut adalah berupa handphone sebagai alat perekam dan alat tulis-menulis.

F. Teknik Analisis Data

Teknik analisis data adalah suatu kegiatan yang dilakukan untuk mencari, memproses dan mengevaluasi data dari data yang telah dikumpulkan sebelumnya melalui hasil wawancara ataupun catatan atas hasil dokumentasi yang diamati. Teknik analisis data dalam penelitian ini berupa reduksi data, penyajian data, dan penarikan kesimpulan.

1. Reduksi data adalah suatu proses yang dilakukan untuk menyederhanakan, pengabstrakan data yang berasal dari catatan dari lapangan, yang kemudian dari catatan tersebut menjadi sebuah informasi.
2. Penyajian data merupakan adalah sekumpulan informasi yang disusun untuk melengkapi proses penelitian yang dapat dianalisis, yang kemudian dapat disederhanakan menjadi sebuah data sederhana berupa narasi.
3. Penarikan kesimpulan dilakukan dari hasil pengumpulan data dan analisis data yang telah dilakukan, guna melakukan menginterpretasi dalam bentuk suatu kalimat yang sederhana yang mudah dipahami dengan jelas.

G. Uji Keabsahan Data

Dalam penelitian ini, untuk menguji keabsahan data dalam penelitian maka digunakan metode triangulasi data. Bachri,(2010) mengatakan triangulasi adalah metode untuk mendapatkan informasi yang benar-benar sah dengan memanfaatkan berbagai pendekatan teknik. Triangulasi juga dicirikan sebagai strategi untuk benar-benar melihat keabsahan informasi dengan menggunakan beberapa pilihan yang berbeda dari informasi yang sebenarnya, untuk tujuan akhir pengecekan atau sebagai korelasi terhadap informasi tersebut.

Triangulasi tidak hanya menggabungkan berbagai jenis data, tetapi juga menghubungkan dua jenis informasi sehingga memberikan keabsahan sehingga akan memberikan suatu informasi yang utuh (Azis *et al.*, 2015). Ada beberapa jenis dalam triangulasi data ini yaitu triangulasi sumber, triangulasi waktu, triangulasi teori, triangulasi peneliti, dan triangulasi metode. Dalam penelitian ini, peneliti menggunakan triangulasi sumber untuk menguji keabsahan datanya. Triangulasi sumber itu sendiri berarti mengecek ulang atau menggali kebenaran suatu informasi yang diperoleh. Misalnya membandingkan hasil pengamatan wawancara, membandingkan dengan hasil yang diperoleh umum dengan yang dikatakan secara pribadi, membandingkan hasil wawancara dengan dokumen yang ada.



BAB IV

HASIL DAN PEMBAHASAN

A. *Gambaran Umum Perusahaan*

1. Sejarah Singkat Perusahaan

PT Perkebunan Nusantara XIV (Persero) didirikan pada tanggal 11 Maret 1996 berdasarkan Peraturan Pemerintah Nomor 19 Tahun 1996 tanggal 14 Februari 1996 tentang Peleburan PT Perkebunan XXVIII (Persero), PT Perkebunan XXXII (Persero), PT Bina Mulya Ternak (Persero) menjadi PT Perkebunan Nusantara XIV (Persero), termasuk eks Proyek-proyek pengembangan PT Perkebunan XXIII (Persero) di Sulawesi Selatan, Sulawesi Tengah dan Sulawesi Tenggara. Akta Pendirian PT Perkebunan Nusantara XIV (Persero) Nomor 47 tanggal 11 Maret 1996 dibuat oleh Notaris Harun Kamil, SH yang telah mendapat pengesahan dari Menteri Kehakiman Republik Indonesia Nomor C2-9087.HT.01.01 tahun 1996 tanggal 24 September 1996 (Berita Negara RI Nomor 81 tanggal 08 Oktober 1996, tambahan Nomor 8678).

Kantor pusat PT Perkebunan Nusantara XIV berlokasi di jalan Urip Sumoharjo no. 72-76 Makassar 90232, Sulawesi Selatan, Indonesia. Lokasi yang strategis dan sangat mudah dijangkau karena berada ditengah kota Makassar berhadapan dengan Rumah Sakit Awal Bros. PTPN XIV menempati areal konsesi seluas 103.386 ha dengan peruntukan unit usaha aneka tanaman seluas 75.120 ha, dan untuk unit usaha gula seluas 28.266 ha. Areal tersebut berada di 7 (tujuh) provinsi yaitu Sulawesi Selatan, Sulawesi Tengah, Sulawesi Tenggara, Sulawesi Utara, Nusa Tenggara Timur, Maluku dan Maluku Utara.

PT Perkebunan Nusantara XIV bergerak di bidang perkebunan agribisnis dan agro industri dengan komoditas tebu, sawit, karet, kakao, kelapa dan peternakan sapi. Komoditi andalan perseroan adalah gula, kelapa sawit dan karet. Kegiatan perusahaan pada saat ini adalah pengembangan perkebunan kelapa sawit dan produksi minyak sawit yang terletak di provinsi Sulawesi Selatan dan Sulawesi Tenggara, pengembangan perkebunan karet dan kelapa terletak di provinsi Sulawesi Tengah dan Maluku, kemudian peternakan sapi terletak di provinsi Nusa Tenggara Timur.

PT Perkebunan Nusantara XIV merupakan Anak Perusahaan Badan Usaha Milik Negara PT Perkebunan Nusantara III yang bergerak di bidang pengelolaan sektor perkebunan, meliputi wilayah kerja di 7 Provinsi yaitu Sulawesi Selatan, Sulawesi Tengah, Sulawesi Tenggara, Sulawesi Utara, Maluku, Maluku Utara, Nusa Tenggara Timur. PT Perkebunan Nusantara XIV sebagai perusahaan milik negara, selain mempunyai kewajiban untuk memberikan divisa dan dividen kepada PT Perkebunan Nusantara III sebagai Induk Perusahaan (*Holding*) dan juga kepada pemegang saham (*Stakeholder*) yaitu Negara, juga mempunyai kewajiban untuk mendorong dan menumbuhkembangkan pemberdayaan sosial-ekonomi masyarakat di sekitar wilayah kerjanya.

2. Visi, Misi dan Nilai-Nilai Organisasi Perusahaan

a. Visi

Menjadi perusahaan agribisnis yang sehat, inovatif, tangguh, dan berkarakter dalam mendukung kemajuan Negeri.

b. Misi

1. Perbaiki sistem pengelolaan untuk meningkatkan produksi, produktivitas, dan kualitas pada unit usaha secara berkelanjutan dengan fokus utama pada komoditas kelapa sawit dan tebu.
2. Meningkatkan kompetensi dan profesionalisme Sumber Daya Manusia melalui pengelolaan organisasi dan engagement karyawan yang kuat.
3. Membangun rantai nilai yang handal dan adaptif.
4. Meningkatkan nilai tambah bagi shareholder melalui optimalisasi aset secara efektif dan efisien dengan menerapkan tata kelola yang baik.
5. Meningkatkan kepercayaan *stakeholder* melalui sinergitas kemitraan yang harmonis.

c. Nilai-Nilai Organisasi

Gambar 4.1
Nilai-nilai perusahaan



PT Perkebunan Nusantara memiliki *core value* AKHLAK yaitu:

- 1) Amanah yaitu memegang teguh kepercayaan yang diberikan.
- 2) Kompeten yaitu terus belajar dan mengembangkan kapabilitas.
- 3) Harmonis yaitu saling peduli dan menghargai perbedaan.
- 4) Loyal yaitu berdedikasi dan mengutamakan kepentingan Bangsa dan Negara.

5) Adaptif yaitu terus berinovasi dan antusias dalam menggerakkan ataupun menghadapi perubahan.

6) Kolaboratif yaitu membangun kerjasama yang sinergis.

Terdapat 18 panduan perilaku dari *core value* PT Perkebunan Nusantara yaitu:

a) Amanah

- 1) Memenuhi janji dan komitmen.
- 2) Bertanggung Jawab atas tugas, keputusan, dan tindakan yang dilakukan.
- 3) Berpegang teguh kepada nilai moral dan etika.

b) Kompeten

- 4) Meningkatkan kompetensi diri untuk menjawab tantangan yang selalu berubah.
- 5) Membantu orang lain belajar.
- 6) Menyelesaikan tugas dengan kualitas terbaik.

c) Harmonis

- 7) Menghargai setiap orang maupun latar belakangnya.
- 8) Suka menolong orang lain.
- 9) Membangun lingkungan kerja.

d) Loyal

- 10) Menjaga nama baik sesama karyawan, pemimpin, BUMN dan Negara.
- 11) Rela berkorban untuk mencapai tujuan yang lebih besar.
- 12) Patuh kepada pemimpin sepanjang tidak bertentangan dengan hukum dan etika.

e) Adaptif

13) Cepat menyesuaikan diri untuk menjadi lebih baik.

14) Terus menerus melakukan perbaikan mengikuti perkembangan teknologi.

15) Bertindak proaktif

f) Kolaboratif

16) Membuka kesempatan kepada berbagai pihak untuk berkontribusi.

17) Terbuka dalam bekerjasama untuk menghasilkan nilai tambah.

18) Menggerakkan pemanfaatan berbagai sumber daya untuk tujuan bersama.

3. Makna Logo Perusahaan

Gambar 4.2
Logo Perusahaan



a. Nama Singkat PTPN XIV

Menggambarkan bentuk yang dinamis dan fleksibel. Bidang simpul yang mengarah ke atas merepresentasikan kesinambungan pertumbuhan kinerja. Bidang simpul yang mengarah ke bawah adalah simbol akar kekuatan merepresentasikan kekokohan sistem, sumber daya manusia dan teknologi.

b. Bola Mata

Merepresentasikan visi atau kemampuan seluruh insan untuk melihat ke depan. Hal ini mengisyaratkan bahwa PTPN XIV selalu berorientasi ke masa depan

dengan mengoptimalkan sumber daya yang dimiliki berkeyakinan untuk membangkitkan segala potensi yang ada untuk memberikan nilai tambah maksimal bagi Perusahaan.

c. Dua Helai Daun

Daun terletak pada sisi atas dan bawah merepresentasikan core business perusahaan agribisnis yang Sehat, Inovatif, Tangguh dan Berkarakter yang bermanfaat besar dalam mendukung kemajuan Negeri.

d. Inspirasi Bentuk Logo

Terinspirasi dari bentuk figur dua insan yang menyatu, solid dan setara.

4. Jenis Usaha

PT Perkebunan Nusantara XIV (Persero) memiliki 4 Unit Usaha Kelapa Sawit, yaitu PKS Luwu (Kebun dan Pabrik), Kebun Keera-Marangin, Kebun Malili dan Kebun Asera dengan hasil produk *Crude Palm Oil* (CPO) dan Kernel. Areal Tanaman Menghasilkan (TM) kelapa sawit sampai dengan Desember 2020 seluas 5.270 ha, terdiri dari tanaman dewasa seluas 3.027 ha (57%), tanaman remaja seluas 541 ha (10%), tanaman muda seluas 1.703 ha (32%). Areal Tanaman Belum Menghasilkan (TBM) sampai dengan tahun 2020 seluas 5.162 ha, sedangkan areal tanaman ulang/*replanting* sampai dengan tahun 2020 seluas 424 ha.

PT Perkebunan Nusantara XIV (Persero) memiliki 3 Unit Pabrik Gula (PG) yang terletak di Provinsi Sulawesi Selatan, yaitu PG Bone, PG Camming dan PG Takalar, dengan hasil produk Gula Kristal Putih (GKP) dan Tetes. Luas areal yang ditanami tebu seluas 12.625 ha dengan produksi gula tahun 2020 sebanyak 55.250 ton dan tetes sebanyak 32.274 ton.

PT Perkebunan Nusantara XIV (Persero) memiliki 2 Unit Kebun Karet, yaitu Unit Kebun Awaya/Telpaputih di Pulau Seram, Provinsi Maluku dan Unit Kebun Beteleme di Kabupaten Morowali Provinsi Sulawesi Tengah, dengan hasil produk Karet Kering (SIR-20 dan Brown Crepe). Areal Tanaman Menghasilkan (TM) Karet 2020 seluas 2.512 ha dengan komposisi tanaman renta seluas 1.476 ha (59%), tanaman muda seluas 740 ha (29%) dan 12% lainnya adalah tanaman tua, dewasa dan remaja.

Selain itu, PT Perkebunan Nusantara XIV (Persero) memiliki 2 Kebun Kelapa, yaitu di Kebun Awaya/Telpaputih, Pulau Seram, Provinsi Maluku dan Kebun Minahasa- Halmahera di Sulawesi Utara dan di Pulau Halmahera Maluku Utara, dengan hasil produk Kopra dan Kelapa Kupas. Areal Tanaman Menghasilkan seluas 3.800 ha.

PT Perkebunan Nusantara XIV (Persero) memiliki areal seluas +/- 7.900 ha yang dijadikan sebagai Ranch Sapi, yaitu Ranch Kabar di Pulau Sumba, Nusa Tenggara Timur, dengan hasil produk Sapi. Jumlah ternak sapi tahun 2020 sebanyak 1.724 ekor.

5. Struktur Organisasi

Gambar 4.3
Struktur Organisasi PT Perkebunan Nusantara XIV Makassar

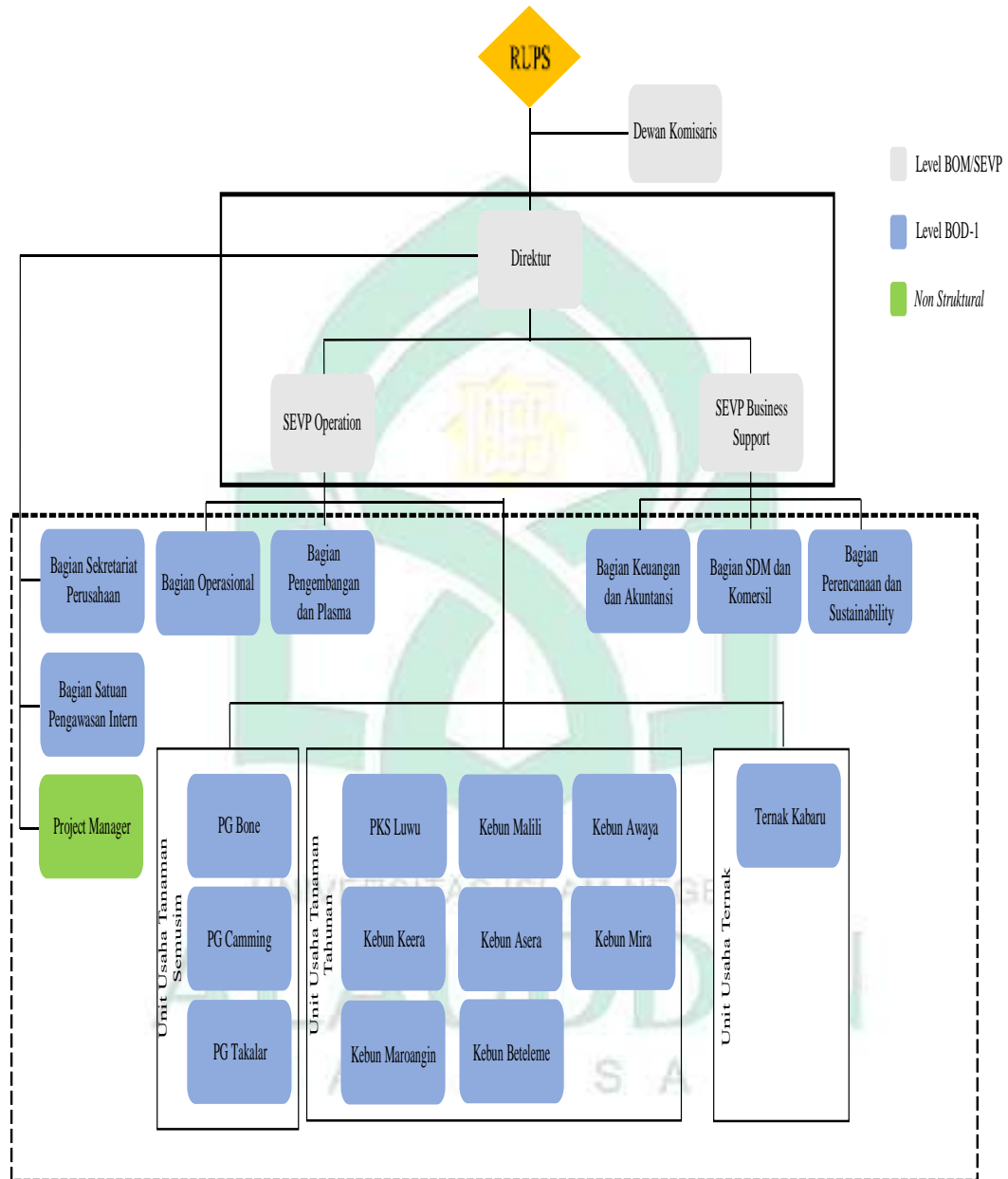

B. Perlakuan Akuntansi Aset Biologis pada PT Perkebunan Nusantara XIV Makassar

Aset biologis adalah aset berupa tumbuhan yang mengalami transformasi biologis yang menghasilkan suatu produk agrikultur. Aset biologis adalah aset berupa tanaman dan hewan yang mengalami transformasi biologis. Proses transformasi biologis (*biological transformation*) ini terdiri dari proses pertumbuhan, degenerasi, produksi, dan prokreasi yang mengakibatkan perubahan kualitatif atau kuantitatif aset biologis (Zufriya *et al.*, 2020). Berdasarkan hasil wawancara pada PT Perkebunan Nusantara XIV Makassar oleh bapak Maulana Lamau sebagai berikut:

“Iya, aset biologis yaitu aset terkait tanaman, tumbuhan dan hewan ternak. Mengenai aset biologis yang ada diperusahaan ini kami ada kelapa sawit, karet, tebu, dan kelapa sedangkan untuk hewan ternaknya kami ada sapi sekitar 2000 ekor.”

Hasil wawancara di atas menunjukkan bahwa PT Perkebunan Nusantara XIV Makassar memiliki aset biologis berupa tanaman, tumbuhan dan hewan ternak. Adapun aset biologis yang dijalankan oleh PT Perkebunan Nusantara XIV Makassar ini seperti kelapa, tebu, kelapa sawit dan karet dan juga sapi. Hal ini sejalan dengan penelitian Farida, (2013) yang mengatakan bahwa aset biologis adalah produk agrikultur berupa, buah kelapa sawit, karet mentah, tebu dan teh. Terkait aset biologis tanaman dan tumbuhan Allah Swt berfirman dalam: QS Al-An'am/6:99 yang berbunyi:

وَهُوَ الَّذِي أَنْزَلَ مِنَ السَّمَاءِ مَاءً فَأَخْرَجْنَا بِهِ نَبَاتَ كُلِّ شَيْءٍ فَأَخْرَجْنَا مِنْهُ خَضِرًا نُخْرَجُ مِنْهُ حَبًّا

مُتْرَاكِبًا وَمِنَ النَّخْلِ مِنْ طَلْعِهَا قِنْوَانٌ دَانِيَةٌ وَجَنَّاتٍ مِنْ أَعْنَابٍ وَالزَّيْتُونَ وَالرُّمَّانَ مُشْتَبِهًا وَغَيْرَ مُتَشَابِهٍ انظُرُوا

أَلَى ثَمَرَةٍ إِذَا أَثْمَرَ وَيَنْعِهِ إِنَّ فِي ذَلِكَ لَآيَاتٍ لِقَوْمٍ يُؤْمِنُونَ

Terjemahnya:

Dialah yang menurunkan air dari langit lalu dengannya Kami menumbuhkan segala macam tumbuhan. Maka, darinya Kami mengeluarkan tanaman yang menghijau. Darinya Kami mengeluarkan butir yang bertumpuk (banyak). Dari mayang kurma (mengurai) tangkai-tangkai yang menjuntai. (Kami menumbuhkan) kebun-kebun anggur. (Kami menumbuhkan pula) zaitun dan delima yang serupa dan yang tidak serupa. Perhatikanlah buahnya pada waktu berbuah dan menjadi masak. Sesungguhnya pada yang demikian itu benar-benar terdapat tanda-tanda (kekuasaan Allah) bagi kaum yang beriman.

Penjelasan tafsir wajiz bahwa Keesaan dan kekuasaan Allah telah terbukti dengan jelas bagi yang masih enggan untuk beriman, maka ayat ini menegaskan kembali seakan merangkum dan memerinci apa yang telah disebutkan. Dan Dialah yang menurunkan air, yaitu hujan, dari langit, lalu Kami tumbuhkan dengan air itu segala macam tumbuh-tumbuhan, maka Kami keluarkan dari tumbuh-tumbuhan itu tanaman yang menghijau, Kami keluarkan dari tanaman yang menghijau itu butir yang banyak padahal sebelumnya hanya satu biji atau benih. Dan, sebagai contoh dari proses di atas, yakni tongkol bunga, kurma, mengurai tangkai-tangkai yang menjulai yang mudah dipetik, dan kebun-kebun anggur, dan Kami keluarkan pula zaitun dan delima yang serupa bentuk buahnya dan yang tidak serupa aroma dan kegunaannya. Perhatikanlah buahnya pada waktu berbuah, dan perhatikan pula proses bagaimana buah tersebut menjadi masak. Sungguh, pada yang demikian itu ada tanda-tanda kekuasaan Allah bagi orang-orang yang beriman.

Berdasarkan ayat di atas dapat dilihat bahwa Allah Swt memiliki kuasa atas segala sesuatu dengan berbagai macam tumbuhan dan tanaman yang dapat dimanfaatkan makhluknya. Ayat ini juga menjelaskan tentang bagaimana proses pertumbuhan tanaman dan tumbuhan sehingga dapat menghasilkan buah yang dapat dimanfaatkan.

Aset biologis terdiri dari tanaman produktif, tanaman produktif inilah yang menghasilkan aset biologis. Tanaman produktif *bearer plant* adalah tanaman hidup yang digunakan dalam produksi atau penyediaan produk agrikultur diharapkan untuk menghasilkan produk untuk jangka waktu lebih dari satu periode dan memiliki kemungkinan yang sangat jarang untuk dijual sebagai produk agrikultur, kecuali untuk penjualan sisa yang insidental (*incidental scrap*) (Muchlis *et al.*, 2021). Hasil wawancara mengenai tanaman produktif dan tidak produktif pada PT Perkebunan Nusantara XIV Makassar, yang dikemukakan oleh bapak Achmad Fadli sebagai berikut:

“Dalam konteks kelapa sawit kita ada namanya 4 tahun awal itu dia TBM (Tanaman Belum Menghasilkan), terus dari tahun ke 4 sampai tahun ke 25 itu tanaman menghasilkan namanya. Nah sebenarnya disini belum produktif lah bahasanya karena belum menghasilkan karena masih dalam proses perawatan. Nah dari proses ini, setelah 25 tahun, kita evaluasi lagi standarnya apakah dia mampu menghasilkan berapa ton per pokok, kalau itu sudah tercapai maka masih dikategorikan produktif. Tapi kalau misalkan tidak berbuah mi ternyata buahnya dibawah standar, nah ada lagi namanya berita acara pengalihan tanaman produktif ke tanaman tidak produktif nah itu kriterianya ini yang tau orang tanaman, cuman untuk secara pencatatan akuntansinya dalam memisahkan antara tanaman produktif dan tidak produktif itu berdasarkan berita acara dari tanaman mana yang mereka kategorikan sudah tidak produktif. Tapi itu berdasarkan kriteria-kriteria tadi, buah per pokok yah begitulah.”

Hasil wawancara di atas menunjukkan bahwa PT Perkebunan Nusantara XIV Makassar telah membedakan tanaman produktif dan tidak produktif

berdasarkan hasil evaluasi standarnya yang mampu menghasilkan berapa buah ton per pokoknya, itulah yang masuk dalam kategori tanaman produktif. Namun, jika sebaliknya tidak mampu menghasilkan inilah dikatakan tidak produktif. Hal ini sejalan dengan penelitian Y. Rachmawati *et al.*, (2019) yang mengatakan bahwa Tanaman produktif merupakan tanaman hidup yang digunakan dalam produksi ataupun dalam penyediaan produk agrikultur, yang mana tanaman produktif ini diharapkan mampu menghasilkan produk untuk jangka waktu lebih dari satu tahun atau satu periode.

Perlakuan akuntansi adalah suatu transaksi atau kejadian bagaimana diberlakukan di dalam akuntansi. Perlakuan akuntansi untuk setiap laporan keuangan tentunya berbeda-beda. Tidak hanya itu, untuk beberapa bisnis atau usaha tertentu yang memiliki suatu karakteristik khusus bila dibandingkan dengan bidang usaha yang umumnya perlakuan akuntansinya juga berbeda (Utomo dan Khumaidah, 2014). Perlakuan akuntansi aset biologis adalah perlakuan akuntansi yang dilakukan pada aset biologis. Perlakuan akuntansi aset biologis berbeda-beda dalam suatu laporan keuangan, perlakuan akuntansi aset biologis terdiri dari pengakuan, pengukuran, penyajian dan pengungkapan.

Pengakuan (*recognition*) merupakan proses pembuatan pos yang memenuhi definisi elemen dan kriteria pengakuan dalam neraca atau laporan laba rugi. Pengakuan atas aset biologis dilakukan ketika benih (bibit) ditanam, nilai biologis ini diakui. Pada saat ini, semua biaya yang terkait dengan yg dikeluarkan untuk tanaman dicatat dalam *immature plantation assets* (TBM). Biaya ini akan dicatat dalam tanaman yang belum menghasilkan, sampai tanaman siap produksi, atau

panen, pada saat inilah *plattation assets* akan dilakukan penyusutan ke *mature plattation assets* (TM) (Muchlis *et al.*, 2021). Adapun biaya untuk benih (bibit), persiapan tanah, perawatan tanaman, dan panen adalah contoh biaya yang dapat diakui sebagai aset biologis. Berdasarkan hasil wawancara yang dilakukan pada PT Perkebunan Nusantara XIV Makassar, yang dikemukakan oleh bapak Achmad Fadli sebagai berikut:

“Ya, secara dalam laporan keuangan, inikan sejak dia TBM (Tanaman Belum Menghasilkan) dikapitalisasi biayanya toh, pupuk lah, pemeliharaan, itukan sampai dia produktif dialihkan ke tanaman menghasilkan, itu dia ada namanya dikapitalisasi mi lah biayanya, anggaplah 40 juta per pokok, nah inilah biayanya. Nah setelah dia jadi produktif dan ternyata dia tidak produktif lagi, dan inilah biaya-biayanya tadi. Biayanya semua ini depresiasinya di percepatlah atau di stok, ada juga yang di stok depresiasinya di posisi ini.”

Hasil wawancara di atas menunjukkan bahwa PT Perkebunan Nusantara XIV Makassar telah mengakui adanya aset biologis pada saat awal mula TBM, dimana hasil wawancara di atas mengatakan PT Perkebunan Nusantara XIV Makassar telah mencantumkan aset biologis di dalam laporan keuangannya yang berkisar Rp 40.000.000., biaya-biaya tersebut terdiri dari biaya pemupukan, biaya pemeliharaan, sampai dengan menjadi tanaman menghasilkan. Hal ini sejalan dengan penelitian Muhamada, (2020) yang mengatakan bahwa pengakuan atas aset biologis ini dapat digambarkan sebagai tahap awal yang mempengaruhi nilai aset biologis. Dimana pengakuan aset biologis dalam laporan keuangan yaitu diakui oleh perusahaan pada saat perusahaan mengeluarkan biaya-biaya yang berhubungan dengan aset biologis tersebut. Hal ini sesuai dengan PSAK 69 Agrikultur perusahaan mengakui aset biologis atau produk agrikultur jika entitas mengendalikan aset biologis sebagai akibat dari peristiwa masa lalu.

Aset biologis berupa tanaman belum menghasilkan diukur berdasarkan harga perolehannya. Harga perolehan dari tanaman belum menghasilkan terdiri dari:

1. Biaya langsung seperti biaya-biaya pembibitan, persiapan lahan, penanaman, pemupukan, dan pemeliharaan untuk tanaman.
2. Biaya tidak langsung seperti alokasi biaya umum dan administrasi.

Dari penjelasan di atas dapat dilihat harga perolehan tanaman belum menghasilkan diperoleh dari mengkapitalisasi biaya langsung dan biaya tidak langsung yang berhubungan dengan tanaman yang dimiliki oleh PT Perkebunan Nusantara XIV Makassar.

Pengukuran adalah proses penentuan jumlah uang yang harus dialokasikan dan dicatat dalam neraca dan laporan laba rugi. Pengukuran adalah salah satu komponen yang sangat penting dalam akuntansi untuk menyediakan laporan keuangan yang andal karena laporan keuangan digunakan dalam pengambilan keputusan (Uzlifah *et al.*, 2018). Sehingga diharapkan standar yang sesuai akan ditetapkan dalam mengidentifikasi kemungkinan pengukuran terbaik untuk aset biologis. Dalam pengukuran aset biologis setelah pengakuan awal, entitas dapat memilih untuk menggunakan model biaya atau model revaluasi sebagai metode akuntansi dan menerapkan metode tersebut untuk semua aset tetap dalam kelompok yang sama. Berdasarkan hasil wawancara yang dilakukan pada PT Perkebunan Nusantara, yang dikemukakan oleh ibu Aulia Amrullah Haris sebagai berikut:

“Kita untuk aset biologis, ada karet, ada kelapa sawit, terus ternak kita catat juga sebagai aset biologis sama tebu. Nah untuk karet, TBS (Tandan Buah Segar) kelapa sawit lah yah, tebu, itu kita pakai nilai wajar. Kenapa, ini semua bisa dinilai secara tersedialah nilai wajarnya, kita gampang

mencari nilai wajar, berapa nilai karet, berapa harga tersebut, dikurangi untuk biaya menjual (cost to salesnya), karet, TBS itu bisa kita dapat dengan mudah. Beda dengan kalau ternak, kita pakai biaya historis, kenapa karena pertama, dia agak susah karakternya agak susah. Sebenarnya untuk ternak gampang untuk dicari berapa harga ternak sekarang toh. Cuma ternak kita 2000 ekorlah, jadi untuk menghitung 2000an ekor ternak itu susah untuk mencari nilai wajarnya jadi kita tetap pake historical cost.”

Hasil wawancara di atas menunjukkan bahwa PT Perkebunan Nusantara XIV Makassar, dalam mengukur aset biologisnya menggunakan dua metode pengukuran, yakni metode nilai wajar dan metode biaya historis. Alasan perusahaan menggunakan dua cara dalam mengukur aset biologisnya karena perusahaan memiliki dua jenis aset biologis yaitu aset biologis tanaman dan hewan ternak. Adapun aset biologis untuk ternak yaitu sapi, lokasi peternakan sapi PT Perkebunan Nusantara XIV Makassar ini terletak di Ranch Kabarlu di Pulau Sumba, Nusa Tenggara Timur. Pengukuran aset biologis untuk hewan ternak menggunakan biaya historis, diilustrasikan sebagai berikut:

Gambar 4.4
Ilustrasi Biaya historis



Biaya Perolehan

Biaya Makan

Biaya pemeliharaan

Sumber: Ilustrasi peneliti.

Tabel 4.1
Biaya historis sapi anak umur <12 bulan

No	Jenis Biaya	Kisaran biaya
1	Biaya perolehan	Rp 5.000.000
2	Biaya makan	Rp 450.000
3	Biaya pemeliharaan	Rp 4.550.000
Total		Rp 10. 000.000

Sumber: diolah oleh peneliti.

Tabel 4.2
Biaya historis sapi induk umur >12 bulan

No	Jenis Biaya	Kisaran biaya
1	Biaya perolehan	Rp 15.000.000
2	Biaya pemeliharaan	Rp 6.550.000
3	Biaya makan	Rp 1.200.000
Total		Rp 22.750.000

Sumber : diolah oleh peneliti.

Tabel di atas menunjukkan biaya historis untuk hewan ternak PT Perkebunan Nusantara XIV Makassar. Berdasarkan yang ada dalam *annual report*, perusahaan mengkategorikan sapi menjadi sapi berumur pendek dan sapi berumur panjang. Sapi berumur pendek merupakan bagian dari aset biologis lancar, sedangkan sapi berumur panjang merupakan bagian dari aset biologis tidak lancar. Dalam masing-masing kategori dapat dibagi lagi menjadi sapi belum menghasilkan (dalam pertumbuhan) dan hewan ternak telah menghasilkan.

PT Perkebunan Nusantara XIV Makassar merincikan biaya historis untuk aset biologis berupa peternakan dengan membagi ke dalam tiga biaya yaitu biaya

perolehan, biaya makan dan biaya pemeliharaan. Adapun untuk satu ilustrasi ternak sapi umur <12 bulan, biaya-biayanya terbagi menjadi biaya perolehan senilai Rp 5.000.000., biaya makan senilai Rp 450.000., perbulan dan terhitung perharinya sebesar Rp 15.000., dan biaya pemeliharaan senilai Rp 4.550.000., dan termasuk dalamnya biaya untuk konsentrat, vitamin, obat dan biaya lainnya. Sedangkan untuk sapi ternak umur >12 bulan biaya-biaya historis yang dikeluarkan yaitu biaya perolehan sebesar Rp 15.000.000., biaya makan sebesar Rp 1.200.000., perbulan dan terhitung perharinya sebesar Rp 40.000., dan biaya pemeliharaan senilai Rp 6.550.000., untuk biaya seperti konsentrat, vitamin, obat dan biaya lainnya. Sejalan dengan penelitian Nastiti (2013) yang mengatakan biaya pemeliharaan dikeluarkan saat awal sapi dibeli dan dipelihara hingga menghasilkan. Biaya pemeliharaan meliputi biaya pakan (konsetrat, vitamin, dan lainnya) dan biaya pekerja dalam memelihara sapi tersebut.

Aset biologis tanaman yang dimiliki perusahaan yaitu salah satunya tanaman kelapa sawit dinyatakan sebagai tanaman menghasilkan apabila telah mencapai jangka waktu yang ditentukan. Menyatakan tanaman tersebut menjadi tanaman menghasilkan harus sesuai dengan kriteria-kriteria dan tahapan- tahapan yang telah ditetapkan oleh perusahaan. Sebagaimana contoh ilustrasi berikut:



Sumber: Ilustrasi peneliti.

Berdasarkan gambar di atas, dijelaskan proses tanaman kelapa sawit belum produktif menuju tanaman produktif. Pada 5 tahun awal adalah sebuah proses dari tanaman belum produktif menuju tanaman produktif, selanjutnya dari tanaman produktif ini sampai 20 tahun. Hal ini menunjukkan bahwa untuk proses tahapan dari tanaman belum produktif menjadi tanaman produktif ini memiliki jangka waktu 25 tahun. PT Perkebunan Nusantara XIV Makassar menggunakan teknik penilaian yang sesuai dengan keadaan dan data yang memadai tersedia untuk mengukur nilai wajar, dengan memaksimalkan masukan (*input*) yang dapat diamati (*observable*), yang relevan dan meminimalkan masukan (*input*) yang tidak dapat diamati (*unobservable*).

Semua aset dan liabilitas yang nilai wajarnya diukur atau diungkapkan dalam laporan keuangan dikategorikan dalam hirarki nilai wajar, dijelaskan sebagai berikut, berdasarkan level *input* terendah yang signifikan terhadap pengukuran nilai wajar secara keseluruhan:

1. Level 1- Harga kuotasian (tanpa penyesuaian) di pasar aktif untuk aset atau liabilitas yang identik yang dapat diakses entitas pada tanggal pengukuran;

2. Level 2- Teknik penilaian yang menggunakan tingkat masukan (*input*) yang paling rendah yang signifikan terhadap pengukuran nilai wajar yang dapat diamati (*observable*) baik secara langsung atau tidak langsung;
3. Level 3- Tehnik penilaian yang menggunakan tingkat masukan (*input*) yang paling rendah yang signifikan terhadap pengukuran nilai wajar yang tidak dapat diamati (*unobservable*) baik secara langsung atau tidak langsung.

Nilai wajar produk kelapa sawit masih naik di level 2 mengingat nilai pasar yang diterapkan pada volume barang yang dinilai. Dalam hal ini harga pasar untuk nilai wajar ditetapkan langsung oleh pihak yang idenpenden yaitu pihak KJPP (Kantor Jasa Pelayanan Publik). Aset biologis TBS (Tandan Buah Segar) dan karet kelompok usaha diukur nilai wajar yang dikurangi biaya untuk menjual pada titik panen dengan menggunakan nilai wajar level 2. Perusahaan mengelompokkan aset biologis untuk menentukan level nilai wajar yang digunakan dalam mengukur aset biologisnya. Hal ini sejalan dengan penelitian yang dilakukan Fuad & Abdullah, (2017) yang mengatakan bahwa pengukuran nilai wajar aset biologis atau produk agrikultur dapat didukung dengan mengelompokkan aset biologis atau produk agrikultur sesuai dengan atribut yang signifikan; sebagai contoh, berdasarkan usia atau kualitas. Hal ini sesuai dengan PSAK 69 Agrikultur yang menjelaskan aset biologis diukur pada saat pengakuan awal dan pada setiap akhir periode pelaporan pada nilai wajar dikurangi biaya untuk menjual.

Penyajian adalah salah satu aspek terpenting dalam laporan keuangan. Penyajian adalah rincian kesimpulan yang menampilkan semua fakta keuangan

perusahaan berdasarkan posisi tertentu, seperti nilai aset jangka pendek perusahaan berdasarkan tingkat likuiditasnya. Dalam penyajian laporan keuangan akan disesuaikan dengan ketentuan yang berlaku guna meningkatkan minat investor untuk melakukan investasi pada perusahaan (Meilansari *et al.*, 2019). Aset biologis berupa bibit disajikan sebagai akun tersendiri, tanaman perkebunan, dan sebagai aset tidak lancar lainnya. Aset tersebut tersaji dalam laporan keuangan yaitu laporan posisi keuangan.

Pengungkapan adalah salah satu bagian penting dalam laporan keuangan. Sejalan dengan penelitian Hayati & Serly (2020) yang mengatakan bahwa pentingnya pengungkapan nilai aset biologis dalam laporan keuangan digunakan untuk mempengaruhi pengambilan keputusan investor. Untuk melihat nilai aset biologis dalam perusahaan perlu adanya pengungkapan atas laporan keuangan perusahaan. Berbicara terkait dengan pengungkapan, hal ini berkaitan dengan penyajian. Dalam pengungkapan untuk menampilkan semua data yang dianggap penting untuk diperkenalkan untuk menawarkan jenis bantuan kepada pihak-pihak yang memiliki berbagai kepentingan, dengan mengungkapkan seluruh informasi keuangan maka akan mempermudah pihak-pihak berkepentingan dalam pengambilan keputusan ekonomi. Berdasarkan hasil penelitian yang dilakukan pada PT Perkebunan Nusantara XIV Makassar yang dikemukakan oleh ibu Aulia Amrullah Haris sebagai berikut:

“nah pengungkapan kan itu berkaitan sama penyajian laporan keuangan toh, kita sajikan di aset biologis, dia ada pos sendirinya di aset. Aset biologis, aset biologisnya terbagi jadi dua ada di pos aset lancar dan ada aset tidak lancar.”

Hasil wawancara di atas menunjukkan bahwa PT Perkebunan Nusantara XIV Makassar telah menyajikan laporan aset biologis dengan pos khusus dalam laporan keuangannya. Dimana pos khususnya pada pos aset yakni terbagi menjadi dua pos yaitu pos aset lancar dan pos aset tidak lancar. Sejalan dengan penelitian Wulandari, (2018) yang mengatakan bahwa Penyajian aset biologis terkandung dalam laporan posisi keuangan di mana persediaan dan tanaman sesekali berada dalam kelompok sumber daya yang sedang berlangsung dan untuk tanaman tahunan diingat untuk kelompok sumber daya tidak lancar. Hal ini sesuai dengan PSAK 01 tentang penyajian laporan keuangan, setiap perusahaan menerapkan pernyataan penyusunan dan penyajian laporan keuangan bertujuan umum yang sesuai dengan SAK. Hal ini dibuktikan dari laporan berikut:

Gambar 4.6
Laporan keuangan

PT PERKEBUNAN NUSANTARA XIV DAN ENTITAS ANAKNYA
LAPORAN POSISI KEUANGAN KONSOLIDASIAN
Tanggal 31 Desember 2020
(Angka disajikan dalam Rupiah, kecuali dinyatakan lain)

	Catatan	31 Desember 2020	31 Desember 2019
ASET			
ASET LANCAR			
Kas dan setara kas	4, 7a	50.936.978.352	76.008.250.049
Piutang usaha - neto	5, 7b	2.481.205.871	2.901.564.744
Persediaan - neto	6	90.042.743.197	98.456.735.757
Aset biologis lancar	13	154.201.152.651	149.532.117.286
Pajak dibayar di muka	8a	90.621.082.780	65.554.658.545
Aset lancar lainnya - neto	9	15.738.842.023	39.104.465.652
TOTAL ASET LANCAR		404.022.004.874	431.557.792.033
ASET TIDAK LANCAR			
Investasi	10	-	12.664.463.050
Aset tetap - neto	11	2.035.843.696.797	1.908.033.094.273
Properti investasi	14	25.370.500.000	24.961.129.000
Aset hak guna	12	5.344.097.941	-
Beban tanggungan hak atas tanah - neto	15	4.383.418.002	4.554.312.702
Pembibitan	16	4.634.412.631	7.243.245.729
Aset tanaman semusim	17	15.158.835.835	1.288.911.499
Piutang plasma - neto	18	-	13.020.000
Aset biologis tidak lancar	13	1.318.662.465	1.670.666.038
Aset tidak lancar lainnya		9.103.623.394	7.386.575.808
TOTAL ASET TIDAK LANCAR		2.101.157.247.065	1.967.815.418.099
TOTAL ASET		2.505.179.251.939	2.399.373.210.132

Sumber: Laporan Tahunan PT Perkebunan Nusantara XIV Makassar

Selanjutnya pengungkapan atas laporan keuangan PT Perkebunan Nusantara XIV Makassar telah sesuai dengan PSAK 69 agrikultur yang menjelaskan tentang entitas mengungkapkan keuntungan atau kerugian gabungan yang timbul selama periode berjalan pada saat pengakuan awal aset biologis dan produk agrikultur, dan dari perubahan nilai wajar dikurangi biaya untuk menjual aset biologis. Dalam hal ini mengungkapkan keuntungan yang timbul dari perubahan nilai wajar semua aset biologis yang dimiliki perusahaan. PT Perkebunan Nusantara XIV Makassar mengungkapkan aset biologis ke dalam laporan posisi keuangan pada pos aset yaitu aset biologis lancar dan aset biologis tidak lancar. Adapun pada pos aset biologis lancar dalam laporan keuangan perusahaan yaitu tebu, hewan ternak, tandan buah segar, dan karet. Sedangkan pada pos aset biologis tidak lancar dalam laporan keuangan perusahaan yaitu hewan ternak. Sebagaimana yang tertuang dalam catatan atas laporan keuangan PT Perkebunan Nusantara XIV Makassar sebagai berikut:

Gambar 4.7
Catatan Atas Laporan Keuangan bagian Aset Biologis

13. ASET BIOLOGIS

Rincian aset biologis dikurangi biaya untuk menjual adalah sebagai berikut:

	31 Desember	
	2020	2019
Aset biologis lancar:		
Tebu	147.373.502.964	144.483.222.220
Hewan ternak	4.919.130.257	4.152.798.868
Tandan buah segar	1.832.556.286	775.881.980
Karet	75.963.144	120.214.218
Subtotal	<u>154.201.152.651</u>	<u>149.532.117.286</u>
Aset biologis tidak lancar:		
Hewan ternak	1.318.662.465	1.670.666.038
Total aset biologis	<u>155.519.815.116</u>	<u>151.202.783.324</u>

Mutasi aset biologis adalah sebagai berikut:

	31 Desember	
	2020	2019
Saldo awal	151.202.783.324	101.613.262.721
Mutasi tahun berjalan	(34.078.051.236)	49.207.625.696
Keuntungan yang timbul dari perubahan nilai wajar aset biologis	38.395.083.028	381.894.907
Total aset biologis	<u>155.519.815.116</u>	<u>151.202.783.324</u>

Sumber : Laporan Tahunan PT Perkebunan Nusantara XIV Makassar

Pengungkapan aset biologis PT Perkebunan Nusantara XIV Makassar berdasarkan penyajian atas laporan keuangannya, dimana dari penyajian ini yang akan memberikan informasi kepada pihak yang berkepentingan terhadap laporan keuangan tersebut. Pengungkapan aset biologis tanaman perkebunan dilakukan untuk memberikan informasi mendalam kepada pemangku informasi. Hal ini sejalan dengan penelitian Meilansari *et al.*, (2019) yang mengatakan entitas yang memiliki aset biologis dan hasil pertanian diharapkan memberikan pengungkapan yang cukup lengkap mengenai kegiatan yang dilakukan, nilai aset pertanian (aset biologis dan hasil pertanian), dan keuntungan/ kerugian yang dilaporkan dalam laporan laba rugi. Entitas mengungkapkan keuntungan atau kerugian gabungan yang timbul selama periode berjalan pada saat pengakuan awal aset biologis dan produk agrikultur, dan dari perubahan nilai wajar dikurangi biaya untuk menjual aset biologis. Hal ini dapat dilihat dari catatan atas laporan keuangan PT Perkebunan Nusantara XIV Makassar sebagai berikut:

Tabel 4.3
Perlakuan akuntansi aset biologis

Perlakuan Akuntansi Aset Biologis	PT Perkebunan Nusantara XIV Makassar	Kesesuaian Standar
Pengakuan	Mengakui adanya aset biologis sejak awal TBM (Tanaman Belum Menghasilkan) sampai menjadi TM (Tanaman Menghasilkan) suatu produk.	PSAK 69
Pengukuran	<ul style="list-style-type: none"> - Nilai wajar untuk aset tanaman. - Biaya historis untuk aset ternak. 	PSAK 69

Penyajian	Disajikan dalam laporan posisi keuangan tahun 2020 pada pos aset lancar dan aset tidak lancar.	PSAK 01
Pengungkapan	<ul style="list-style-type: none"> - PT Perkebunan Nusantara XIV Makassar mengungkapkan aset biologis dalam aset biologis lancar meliputi: tebu, hewan karet, tandan buah segar, dan karet. - Aset biologis tidak lancar meliputi hewan ternak. - Mengungkapkan keuntungan yang timbul dari perubahan nilai wajar semua aset biologis yang dimiliki perusahaan. 	PSAK 69

Sumber: Data diolah oleh peneliti.

Berdasarkan tabel di atas dapat disimpulkan bahwa perlakuan akuntansi aset biologis PT Perkebunan Nusantara XIV Makassar telah sesuai dengan PSAK 69 agrikultur dan PSAK 01 penyajian laporan keuangan berupa pengakuan, pengukuran, penyajian, dan pengungkapan. PT Perkebunan Nusantara XIV Makassar telah mengakui adanya aset biologis sejak tanaman belum menghasilkan hingga menjadi tanaman menghasilkan produk. Dalam mengukur aset biologis, PT Perkebunan Nusantara XIV Makassar menggunakan metode nilai wajar dan biaya historis. Selanjutnya, penyajian aset biologis disajikan dalam kelompok aset lancar dan aset tidak lancar di dalam laporan keuangan. Sementara itu, pengungkapan aset biologis diungkapkan dalam catatan atas laporan keuangan.

C. Perlakuan Akuntansi Aset Biologis Berdasarkan Konsep Metafora Amanah dalam Meningkatkan Akuntabilitas PT Perkebunan Nusantara XIV Makassar

Metafora amanah adalah konsep yang digunakan untuk mendesain bentuk, struktur, dan manajemen organisasi dimana organisasi tersebut adalah suatu instrumen yang digunakan khalifah menjalankan tugasnya dimuka bumi dalam mensejahterakan seluruh manusia dan alam semesta. Metafora amanah adalah metafora yang lebih luas dan komprehensif. Adapun metafora amanah yang dimaksud disini adalah pertanggungjawaban dan kepercayaan. Amanah dalam pengaturan moneter menyatakan bahwa semua aset memiliki tempat di sisi Tuhan, manusia adalah seseorang yang diberi perintah untuk menyebarkan misi bakti, khususnya bantuan pemerintah, semuanya setara. Amanah adalah segala sesuatu yang dititipkan kepada orang lain agar dapat dipergunakan sebagaimana mestinya sesuai dengan keinginan orang yang mempercayakannya (Triyuwono, 2000). Artinya bahwa pihak yang mendapat amanah ini tidak mempunyai hak atas penguasaan (kepemilikan) yang mutlak atas yang diamanahkan. Ia memiliki kewajiban untuk memelihara amanah tersebut dengan baik dan memanfaatkannya sesuai yang diinginkan pemberi amanah. Setiap unit usaha merupakan amanah dari Tuhan kepada pemiliknya, karena manusia adalah *Khalifatullah fil ardh* atau '*Abd Allah* (pemilik Allah), yang harus memahami pentingnya tanggung jawab sosial dan lingkungan tidak hanya bagi kelangsungan hidup pemilik usaha, tetapi juga bagi kelangsungan hidup pemilik usaha serta kelangsungan hidup semua makhluk di sekitar mereka (Badu, 2019).

Akuntabilitas dicirikan sebagai hubungan antara pihak yang mengendalikan dan mengarahkan substansi dan pihak yang memiliki kontrol formal atas pihak pengendali (Wiguna *et al.*, 2015). Akuntabilitas dibangun untuk meningkatkan tolak ukur kerja dalam meningkatkan pertanggungjawaban khususnya atas laporan keuangan perusahaan. Adapun akuntabilitas yang dimaksud dalam penelitian ini adalah akuntabilitas vertikal dan akuntabilitas horizontal. Dimana akuntabilitas vertikal yang dimaksud adalah manusia sebagai *Khalifah* di muka bumi yang ditunjuk oleh Allah Swt sebagai penerima amanah atas apa yang dikerjakan dimuka bumi ini, artinya seseorang yang diberikan amanah ini dapat mempertanggungjawabkan akan tugas yang diberikannya, misalkan tugas yang diberikan dari atasan seperti membuat laporan keuangan perusahaan. Sedangkan akuntabilitas horizontal yang dimaksud adalah manusia harus mampu mewujudkan kemaslahatan yang hakiki bagi manusia itu sendiri, manusia lain, masyarakat seluruhnya, alam dan lingkungan. Dimana pertanggungjawaban yang dimaksud disini adalah tanggungjawab kepada perusahaan seperti membuat laporan keuangan yang akuntabel agar dapat dipercaya kepada pihak yang berkepentingan (*stakeholder*). Berdasarkan hasil penelitian yang dilakukan pada PT Perkebunan Nusantara XIV Makassar yang dikemukakan oleh bapak Achmad Fadli sebagai berikut:

“Untuk menjamin laporan keuangan itu akuntabel, ya annual report secara rutin kita update di websitenya PTPN nah itu untuk terkait publisnya. Terkait dengan keandalan laporan keuangan setiap tahun kita diaudit sama KAP lah, itu kan salah satu bentuk kontrol untuk menyatakan laporan keuangan ini betul-betul andal untuk bisa dipertanggungjawabkan.”

Hasil wawancara di atas menunjukkan bahwa PT Perkebunan Nusantara XIV Makassar bentuk akuntabilitas atas laporan keuangannya adalah dengan mempublikasikan *annual report* perusahaan di *website* (<https://ptpnxiv.com/>) PT Perkebunan Nusantara XIV Makassar. Adapun bentuk akuntabilitas atas laporan keuangan yang andal, PT Perkebunan Nusantara XIV Makassar setiap laporannya diaudit setiap tahunnya sebagai bentuk kontrol agar menghasilkan laporan keuangan yang andal. Terkait dengan keandalan hal ini sejalan dengan penelitian Priyono (2013) yang mengatakan keandalan merupakan bagian dari karakteristik kualitatif laporan keuangan. Artinya informasi yang ada dalam laporan keuangan ini dapat bermanfaat bagi pemakainya.

Aset biologis adalah aset yang diklaim oleh organisasi yang mengambil bagian dalam peternakan dan hewan peliharaan sebagai hewan atau tumbuhan hidup. Sumber daya alam mengalami tahap perubahan yang terdiri dari pembangunan, degenerasi dan penciptaan. Ada tahapan dalam perubahan sumber daya alam di mana organisasi perlu mengambil estimasi. Estimasi dilakukan untuk memutuskan apakah harga sumber daya memadai dan sesuai dengan aliran masuk sumber daya ke dalam organisasi. Metode yang tepat untuk mengukur nilai aset biologis jelas diperlukan, agar nilai yang dihasilkan akurat. Pengukuran merupakan bagian penting dalam bagian akuntansi guna menghasilkan laporan keuangan yang andal, karena nilai yang tersaji dalam laporan keuangan akan menjadi pertimbangan pengambilan keputusan (Ambarawa *et al.*, 2016). Hal yang wajib bagi perusahaan untuk melakukan pengukuran aset biologis hal ini mengingat kontribusi aset terhadap perusahaan sehingga perlu mengakui nilainya dalam laporan keuangan.

Berdasarkan hasil penelitian yang dilakukan di PT Perkebunan Nusantara XIV Makassar oleh ibu Aulia Amrullah Haris sebagai berikut:

“untuk yang pakai nilai wajar kita pakai KJPP (Kantor Jasa Pelayanan Publik), jadi kan untuk nilai wajar ini kan orang bisa saja menentukan nilai wajarnya ini sekian, nah makanya perlu ada pihak independen untuk menentukan berapa nilai wajarnya itu. Nah itulah kita pakai KJPP kita bayar KJPP untuk menghitung berapa nilai wajarnya ini. Nah di sajikanlah untuk yang ini di aset biologis lancar.karena itu kan dinilai per 31 desember, itukan kita nilai setiap tahun, jadi aset biologis ini kan sebenarnya, TBS (Tandan Buah Segar)itukan kalau kita ada buah di pohon, nah buah ini di pohon berapa nilainya nah itu dinilai per 31 desember. Nah nilainya itu sama KJPP, makanya dia disajikan sebagai lancar, karena kemungkinan akan dipanen bulan depan, atau minggu depan seperti itu. Beda kalau ternak kita ada bagi dua, yang gampang dijual kita kasih masuk di aset biologis lancar, yang sudah tua yang indukanlah namanya itu aset biologis tidak lancar”.

PT Perkebunan Nusantara XIV Makassar menggunakan nilai wajar untuk mengukur nilai aset biologis. Dalam menentukan nilai wajar perusahaan menggunakan KJPP (Kantor Jasa Penilaian Publik) untuk menentukan nilai wajar untuk menilai aset biologisnya. Sejalan dengan penelitian Maruli dan Mita (2010) yang menyatakan bahwa pengukuran menggunakan nilai wajar digunakan untuk aset biologis karena hal tersebut menghindari kompleksitas dalam menghitung biaya. Jika perusahaan menggunakan nilai wajar yang disepakati saat memperkirakan sumber daya alam, data yang tersedia untuknya mungkin dianggap terkini, memungkinkan para eksekutif untuk secara langsung mengarahkan peningkatan latihan penciptaan dan memutuskan pilihan keuangan dengan cepat dan tepat.

Akuntabilitas harus diimbangi sikap yang amanah, sebagaimana bentuk pengejawantahan amanah PT Perkebunan Nusantara XIV Makassar dalam mengukur aset biologisnya, perusahaan menggunakan jasa yang independen dalam

menentukan nilai wajar untuk menilai aset biologisnya. Hal ini bertujuan agar perusahaan tidak menilai aset biologis secara sepihak, namun sebagai bentuk akuntabilitas maka perusahaan melibatkan pihak lain dalam menentukan nilai wajar aset biologis tersebut.

Pengungkapan nilai sumber daya organik dalam ringkasan fiskal setara dengan menilai komitmen terhadap sumber daya alam organisasi. Dalam Al-Qur'an banyak dijelaskan terkait dengan perilaku amanah dan bertanggung jawab dalam segala aktivitas, baik dalam cara bersosialisasi antar sesama manusia, maupun dalam lingkungan termasuk juga didalamnya aktivitas ekonomi. Terkait dengan hal ini, bagaimana organisasi dapat memperlakukan pembukuan sumber daya alam sesuai standar dan nilai-nilai Islam, terutama dalam memahami, memperkirakan sumber daya alam sehingga nilai dari sumber daya tersebut sesuai dengan komitmennya terhadap organisasi.

Informasi akuntansi yang disediakan sangat berguna bagi pihak yang berkepentingan dalam pengambilan keputusan ekonomi. Persoalan muncul adalah bagaimana keputusan ekonomi yang kiranya tidak menyimpang dari syariat Islam. Segala tindakan yang dilakukan dalam pekerjaan semisal dalam menyusun suatu laporan keuangan hingga menyajikan laporan keuangan tersebut haruslah bermanfaat, karena sesuatu yang mendatangkan kebermanfaatan adalah tujuan dari syariat Islam. Dimana hal ini juga salah satu bentuk tanggung jawab terhadap pihak yang berkepentingan atau bagian dari *stakeholder*. Berdasarkan hasil penelitian yang dilakukan pada PT Perkebunan Nusantara XIV Makassar yang dikemukakan oleh bapak Achmad Fadli sebagai berikut:

“apapun yang saya input dalam transaksi apa yang saya sajikan apa yang saya publish ke masyarakat, itu betul-betul harus data yang betul, akurat dan dapat diandalkan”.

Hasil wawancara di atas menunjukkan bahwa PT Perkebunan Nusantara XIV Makassar sudah akuntabel dalam pelaporan data-data laporan keuangannya karena menyampaikan keuangan yang sesuai apa yang terjadi. Sejalan dengan penelitian yang dilakukan Priyono (2013) mengatakan bahwa informasi yang andal memenuhi karakteristik penyajian yang jujur dan akuntabel. Hal ini jika informasi yang disajikan tidak relevan, tetapi jika hakikat atau penyajiannya tidak dapat diandalkan maka penggunaan informasi tersebut secara potensial dapat menyesatkan. Hal ini menunjukkan perusahaan memerlukan suatu sikap yang akuntabilitas dalam penyajian laporan keuangannya untuk pihak yang berkepentingan. Allah berfirman dalam QS Al-Mudatsir/74:38 tentang pertanggungjawaban sebagai berikut:

كُلُّ نَفْسٍ بِمَا كَسَبَتْ رَهِيْنَةٌ

Terjemahnya:

Setiap orang bertanggung jawab atas apa yang telah ia lakukan.

Penjelasan tafsir wajiz tentang pernyataan kepada manusia seluruhnya dalam kaitan dengan kebebasan memilih yang telah ditegaskan pada ayat sebelumnya. Manusia mau maju meraih kebaikan atau mundur yang jelas setiap orang bertanggung jawab atas apa yang telah dilakukannya masing-masing, kecuali golongan kanan golongan inilah yang meraih keberuntungan karena memilih yang baik.

Ayat tersebut menegaskan bahwa setiap orang bertanggung jawab atas apa yang dikerjakannya, baik itu dalam hal ingin meraih sesuatu pencapaian, segala sesuatu yang dikerjakan tersebut harus dipertanggungjawabkan, baik hal tersebut kebaikan maupun keburukan. Hal ini menunjukkan segala sesuatu yang disajikan suatu perusahaan harus dipertanggungjawabkan.

Pihak perusahaan sudah berusaha untuk amanah, hal ini karena pelaporan yang dilaporkan perusahaan dengan sesuai apa yang terjadi. Akan tetapi, dapat dilihat kembali belum tentu transaksinya betul, akan tetapi kemungkinan adanya manipulasi transaksi. Hal ini dapat dilihat kembali ada bukti bahwasanya perusahaan ini sudah diaudit oleh *big four*, tapi untuk laporan yang lebih andal pihak perusahaan memilih auditor yang lebih berkompeten dalam mengaudit laporan keuangannya. Sehingga hal ini perusahaan berusaha untuk amanah, karena memilih auditor yang betul-betul bisa mengaudit laporan keuangannya. Hal ini karena apabila auditornya lebih bagus, pasti akan menghasilkan informasi audit yang berkualitas. Dapat disimpulkan bahwa perusahaan berusaha untuk amanah atas tanggung jawab yang dipegang, berusaha akuntabel atas tanggung jawab yang diberikan. Hal ini juga dijelaskan lebih lanjut dari hasil wawancara yang dilakukan di PT Perkebunan Nusantara XIV Makassar oleh bapak Achmad Fadli sebagai berikut:

“Makanya kita pake juga bukan auditor abal-abal, kita pake big four terus, lima tahun terakhir kita big four, kita selalu diaudit oleh auditor-auditor yang bisa percayalah”.

Hal ini menunjukkan bahwa perusahaan berusaha untuk memberikan laporan keuangan yang lebih andal dengan cara mempercayai auditor yang

independen yang kategori *big four* untuk melakukan audit, sehingga hasil laporan audit yang dihasilkan ini berkualitas, dan tentunya hal ini akan meningkatkan kepercayaan masyarakat terhadap perusahaan.

Disisi lain dalam konsep amanah, akuntabilitas kita secara vertikal adalah kepada Allah, artinya apapun yang kita lakukan harus dipertanggungjawabkan. Jadi, apabila perusahaan mempunyai aset maka harus dilaporkan, karena hal ini harus dicatat dengan benar. Tetapi kembali lagi apabila seseorang merasa hal itu dilakukan, berarti secara tersirat bahwa merasa diawasi oleh Tuhan, segala sesuatu yang dikerjakan ada pengawasan dari tuhan. Sebagaimana firman Allah Swt dalam QS Al- Mujadalah/ 58: 7 sebagai berikut:

أَلَمْ تَرَ أَنَّ اللَّهَ يَعْلَمُ مَا فِي السَّمَوَاتِ وَمَا فِي الْأَرْضِ مَا يَكُونُ مِنْ نَجْوَى ثَلَاثَةٍ إِلَّا هُوَ رَابِعُهُمْ وَلَا خَمْسَةٍ إِلَّا هُوَ سَادِسُهُمْ وَلَا آذُنٌ مِنْ ذَلِكَ وَلَا أَعْيُنٌ إِلَّا هُوَ مَعَهُمْ إِنَّمَا كَانُوا تُمًّا يُبَيِّنُ لَهُمْ يَوْمَ الْقِيَامَةِ
 إِنَّ اللَّهَ بِكُلِّ شَيْءٍ عَلِيمٌ

Terjemahnya:

Apakah engkau tidak memperhatikan bahwa Allah mengetahui apa yang ada di langit dan apa yang ada di bumi? Tidak ada pembicaraan rahasia antara tiga orang, kecuali Dialah yang keempatnya dan tidak ada lima orang, kecuali Dialah yang keenamnya. Tidak kurang dari itu atau lebih banyak, kecuali Dia bersama mereka dimanapun mereka berada. Kemudian, Dia memberitakan apa yang telah mereka kerjakan kepada mereka pada hari Kiamat. Sesungguhnya Allah Maha Mengetahui segala sesuatu.

Penjelasan tafsir wajib bahwa selain menyaksikan segala sesuatu, Allah juga mengetahui semua pembicaraan rahasia. Tidakkah engkau perhatikan, bahwa Allah mengetahui apa yang ada di langit dan apa yang ada di bumi, karena

penglihatan Allah menembus batas-batas ruang dan waktu? Oleh sebab itu, bagi Allah, tidak ada pembicaraan rahasia antara tiga orang, melainkan Dialah yang keempatnya, karena Allah ada, hadir dan terlibat dalam keseharian hamba-hambanya. Dan tidak ada lima orang yang terlibat dalam pembicaraan rahasia, melainkan Dialah yang keenamnya, karena Allah dekat dan terlibat dalam aktivitas manusia. Dan tidak ada yang kurang dari itu atau lebih banyak yang terlibat dalam pembicaraan rahasia, melainkan Dia, pasti ada bersama mereka dimanapun mereka berada, meskipun manusia sering tidak merasakan kehadiran Allah bersama mereka, karena kalbunya yang terhibab. Kemudian Dia akan memberitakan kepada mereka pada hari kiamat apa yang telah mereka kerjakan dengan menghadirkan catatan yang merekam seluruh jejak hidupnya. Sesungguhnya Allah Maha Mengetahui segala sesuatu yang dilakukan manusia termasuk pembicaraan rahasia di antara mereka.

Ayat tersebut menegaskan bahwa Allah Maha Mengetahui atas apa yang kita kerjakan ataupun yang kita rahasiakan, karena penglihatan Allah menembus batas-batas ruang dan waktu. Hal ini menunjukkan apapun pembicaraan atau perilaku yang dirahasiakan tidak luput dari pengawasan Allah. Oleh sebab itu, segala aktivitas yang kita kerjakan senantiasa dalam pengawasan Allah swt.

Disisi lain perusahaan juga memiliki tanggung jawab atas aset yang dikelola, pihak perusahaan melakukan pertanggungjawaban kepada lingkungan atas aset biologis yang dikelolanya dilokasi tersebut. Berdasarkan hasil wawancara yang dilakukan di PT Perkebunan Nusantara XIV Makassar oleh bapak Achmad Fadli sebagai berikut:

“Dalam konteksnya amanah, yah amanah terhadap lingkungan kita terapkan semua kita coba sertifikasi RSPO (Roundtable Sustainable Palm Oil) yang mana disitu mengatur tanggung jawab terhadap lingkungan untuk bisa mendapat sertifikat itu, ya perusahaan juga harus punya tanggung jawab terhadap lingkungan, nah sampai sekarang kita masih proses menuju kesana, tapi untuk itu, sekarang kan kita coba standarisasi RSPO. RSPO itu dia standar untuk kelapa sawit yang mana dia menjaga sustainabilitynya menjaga keberlangsungan lingkungan. untuk standar-standar yang diatur oleh pemerintah missal berapa persen harus menggunakan bahan bakar yang ramah lingkungan, makanya kita pakai itu yang tidak teralalu tebal sehingga lingkungan aman.”

PT Perkebunan Nusantara XIV Makassar berusaha untuk melakukan amanah tidak hanya dari pertanggungjawaban yang dilaporkan dalam laporan keuangan. Akan tetapi, dalam hal operasional penggunaan aset biologis tersebut perusahaan berupaya untuk bagaimana dari kegiatan operasional tersebut tidak mencemarkan lingkungan, yakni dengan cara berusaha untuk meraih sertifikasi RSPO sebagai bukti bahwa perusahaan dapat melakukan pertanggungjawaban terhadap lingkungan. Bentuk pertanggungjawaban horizontal yaitu dengan menggunakan bahan bakar yang ramah lingkungan yaitu yang tidak terlalu tebal sehingga hal ini aman terhadap lingkungan. Sebagaimana firman Allah pada QS Al- A`raf/ 7: 56 sebagai berikut:

وَلَا تُفْسِدُوا فِي الْأَرْضِ بَعْدَ إِصْلَاحِهَا وَادْعُوهُ خَوْفًا وَطَمَعًا لِّئَلَّا رَحِمَ اللَّهُ قَرِيبًا مِّنَ الْمُحْسِنِينَ

Terjemahnya:

Janganlah kamu berbuat kerusakan di bumi setelah diatur dengan baik. Berdoalah kepada-Nya dengan rasa takut dan penuh harap. Sesungguhnya rahmat Allah sangat dekat dengan orang-orang yang berbuat baik.

Penjelasan tafsir wajiz bahwa janganlah kamu berbuat kerusakan di bumi setelah diciptakan dengan baik. Berdoalah kepada-Nya dengan rasa takut sehingga kamu lebih khusyuk dan terdorong untuk menaati-Nya, dan penuh harap terhadap

anugerah-Nya dan pengabulan doamu. Sesungguhnya rahmat Allah sangat dekat kepada orang yang berbuat kebaikan.

Berdasarkan ayat tersebut, manusia sebagai khalifah di muka bumi dilarang untuk berbuat kerusakan, dalam hal ini terhadap lingkungan. Bumi beserta isinya ini diciptakan untuk dikelola dan dimanfaatkan sebagaimana mestinya oleh manusia. Dimana manusia harus bertanggung jawab terhadap apa yang telah dititipkan kepadanya. Pertanggungjawaban PT Perkebunan Nusantara XIV Makassar dalam menjaga lingkungannya dengan tidak menggunakan bahan bakar secara berlebihan, sehingga hal ini aman terhadap lingkungan. Sejalan dengan *Sharia Enterprise Theory* yang mengungkapkan tentang bentuk pertanggungjawaban atau akuntabilitas kepada Allah swt (vertikal) dan pertanggungjawaban kepada manusia dan lingkungan (horizontal) yang terinternalisasi dengan nilai-nilai Islam (Triyuwono, 1997). Dimana pertanggungjawaban perusahaan secara vertikal telah mempertanggungjawabkan kepada Allah, manusia sebagai pemimpin (khalifah) di dunia untuk bertanggung jawab atas apa yang diamanahkan kepadanya yakni dalam hal ini PT Perkebunan Nusantara XIV Makassar. Dalam hal ini pihak perusahaan telah melaksanakan tanggung jawabnya, sebagai pihak yang diberikan untuk mengelola aset biologis sesuai dengan aturan yang berlaku. Seperti kalam Allah swt dalam QS Al-Anfal/8:27 sebagai berikut:

مِثْلَ الَّذِيْنَ اٰمَنُوْا لَا تَخُوْۤا اللّٰهَ وَالرَّسُوْلَ وَتَخُوْۤا اٰمَنِيْكُمْ وَاَنْتُمْ تَعْلَمُوْنَ ۝

Terjemahnya:

Wahai orang-orang yang beriman, janganlah kamu mengkhianati Allah dan Rasul serta janganlah kamu mengkhianati amanah yang dipercayakan kepadamu, sedangkan kamu mengetahui.

Penjelasan tafsir wajiz bahwa bersyukur adalah sebuah keharusan, sebab aneka nikmat tersebut bersumber dari Allah. Tidak bersyukur berarti mengkhianati nikmat tersebut dari Pemberinya, karena itu Allah menyatakan, “Wahai orang-orang yang beriman! Janganlah kamu mengkhianati, yakni mengurangi sedikit pun hak Allah sehingga mengkufurinya atau tidak mensyukurinya, dan juga jangan mengkhianati Rasul, yakni Nabi Muhammad, tetapi penuhilah seruannya, dan juga janganlah kamu mengkhianati amanah yang dipercayakan kepadamu oleh siapapun, baik amanah itu adalah amanah orang lain maupun keluarga; seperti istri dan anak, muslim atau non-muslim, sedang kamu mengetahui bahwa itu adalah amanah yang harus dijaga dan dipelihara.” Segala sesuatu yang berada dalam genggamannya manusia adalah amanah Allah yang harus dijaga dan dipelihara.

Berdasarkan ayat tersebut diperintahkan untuk senantiasa memegang kuat amanah yang diberikan dari seseorang kepada kita. Hal ini karena segala sesuatu yang ada dalam genggamannya manusia adalah amanah dari Allah yang harus dijaga dan dipelihara. Dalam hal ini wujud pertanggungjawaban PT Perkebunan Nusantara XIV Makassar pada Tuhan dengan menaati perintah Allah untuk menjaga lingkungan.

Secara horizontal, pertanggungjawaban didunia maksudnya perusahaan telah melakukan pertanggungjawaban kepada pihak *stakeholder*, dengan cara menyampaikan informasi aset biologis dalam laporan keuangan. hal ini merupakan

yang dibutuhkan oleh pihak *stakeholder*, agar tidak ada yang disembunyikan. Tujuan dari pelaporan keuangan salah satunya untuk kepentingan *stakeholder*, dimana informasi yang disajikan dalam laporan keuangan itu harus sesuai apa yang terjadi. Pertanggungjawaban perusahaan dengan memberikan informasi kepada publik bahwa apa yang disajikan dalam laporan keuangan terkait aset biologis ini telah disajikan dengan benar. Selain itu, perusahaan juga berusaha bertanggung jawab kepada lingkungan, hal ini karena dari aset biologis yang dikelola ini akan memberikan dampak kepada lingkungan sekitar, untuk itu perusahaan telah berupaya untuk menjaga lingkungan dengan menggunakan bahan bakar yang ramah lingkungan dan berupaya untuk mendapatkan sertifikasi RSPO untuk standar kelapa sawit. Terkait dengan pertanggungjawaban kepada publik, hal ini sesuai dengan Undang-Undang Dasar 1945 Pasal 33 ayat 3 yang berbunyi minyak dan gas bumi sebagai sumber daya alam strategis yang terkandung di dalam bumi wilayah hukum pertambangan Indonesia merupakan kekayaan nasional yang dikuasai negara. Artinya sumber daya yang dikelola oleh masyarakat wajib dipertanggungjawabkan pada publik. Dalam hal ini pengelolaan aset biologis yang dilakukan oleh perusahaan harus memberikan informasi kepada masyarakat bahwasanya perusahaan tidak boleh melakukan eksploitasi, dalam hal ini perusahaan transparan terhadap masyarakat. Secara tidak langsung perusahaan telah bertanggung jawab kepada masyarakat dan lingkungan.

Tabel 4.4
Akuntabilitas berbasis Metafora Amanah

Akuntabilitas	Metafora Amanah
Akuntabilitas Vertikal	Menyajikan laporan keuangan dengan benar karena merasa selalu diawasi.
Akuntabilitas Horizontal	<ul style="list-style-type: none"> - Mengungkapkan informasi keuangan terkait aset biologis dengan jelas - Menggunakan jasa audit independen untuk meningkatkan kredibilitas laporan keuangan. - Menggunakan jasa KJPP sebagai pihak independent dalam menilai aset biologis dengan nilai wajar. Menggunakan bahan bakar ramah lingkungan sehingga tidak merusak lingkungan.

Sumber: Data diolah oleh peneliti

Berdasarkan tabel di atas dapat disimpulkan bahwa perlakuan akuntansi aset biologis PT Perkebunan Nusantara XIV Makassar berdasarkan konsep metafora amanah yakni akuntabilitas vertikal dan akuntabilitas horizontal. Adapun akuntabilitas secara vertikal yakni merasa adanya kehadiran Tuhan dalam segala aktivitas sehingga merasa takut ketika berbuat curang. Sedangkan akuntabilitas horizontal yakni mengungkapkan informasi keuangan terkait aset biologis dengan jelas, menggunakan jasa audit independen untuk meningkatkan kredibilitas laporan keuangan, menggunakan jasa KJPP sebagai pihak independen dalam menilai aset biologis dengan nilai wajar, menggunakan bahan bakar ramah lingkungan sehingga tidak merusak lingkungan.

BAB V

PENUTUP

A. Kesimpulan

Berdasarkan hasil penelitian yang telah didistribusikan dan digambarkan di bagian sebelumnya, para analis dapat menarik kesimpulan, sebagai berikut:

1. Perlakuan akuntansi aset biologis PT Perkebunan Nusantara XIV Makassar telah sesuai dengan PSAK 69 agrikultur dan PSAK 01 penyajian laporan keuangan berupa pengakuan, pengukuran, penyajian dan pengungkapan. PT Perkebunan Nusantara XIV Makassar telah mengakui adanya aset biologis sejak tanaman belum menghasilkan hingga menjadi tanaman menghasilkan produk. Dalam mengukur aset biologis, PT Perkebunan XIV Makassar menggunakan metode nilai wajar dan biaya historis. Selanjutnya, penyajian aset biologis disajikan dalam kelompok aset lancar dan aset tidak lancar di dalam laporan keuangan. Sementara, itu, pengungkapan aset biologis diungkapkan dalam catatan atas laporan keuangan.
2. Perlakuan akuntansi aset biologis PT Perkebunan Nusantara XIV Makassar berdasarkan konsep metafora amanah yakni akuntabilitas vertikal dan akuntabilitas horizontal. Adapun akuntabilitas secara vertikal yakni merasa adanya kehadiran Tuhan dalam segala aktivitas sehingga merasa takut ketika berbuat curang. Sedangkan akuntabilitas horizontal yakni mengungkapkan informasi keuangan terkait aset biologis dengan

jasas, menggunakan jasa audit independen untuk meningkatkan kredibilitas laporan keuangan, menggunakan jasa KJPP sebagai pihak independen dalam menilai aset biologis dengan nilai wajar, menggunakan bahan bakar ramah lingkungan sehingga tidak merusak lingkungan.

B. *Implikasi Penelitian*

Penelitian ini diharapkan dapat menjadi dasar untuk perusahaan dalam meningkatkan akuntabilitas pelaporan keuangan perusahaan. Selain itu melalui konsep metafora amanah ini mampu memberikan nilai yang dapat mendukung dalam meningkatkan akuntabilitas perusahaan dalam perlakuan akuntansi aset biologis yang dimilikinya. Penelitian ini juga dapat menjadi tambahan referensi bagi akademisi dalam mengkaji lebih lanjut terkait dengan perlakuan akuntansi aset biologis dengan nilai-nilai keislaman lainnya dalam lingkup perusahaan.

C. *Saran*

Berdasarkan hasil dan tujuan yang telah digambarkan oleh penulis sebelumnya, para ilmuwan percaya bahwa analisis lebih lanjut dapat memeriksa perlakuan akuntansi aset biologis perusahaan dan instansi yang menekankan yang mengelola hewan sebagai aset biologis mereka yang vital dan menyelidiki lebih lanjut biaya selama waktu yang dihabiskan untuk memahami sumber daya alam mulai dari biaya reproduksi hingga menjadi tanaman yang menghasilkan. Pemeriksaan ini juga diyakini dapat memberikan ide dan sumber referensi bagi asosiasi untuk lebih mencirikan sumber daya alam yang dikelola dan dapat fokus pada perspektif Syariah dalam melakukan kegiatan ekonomi.

DAFTAR PUSTAKA

Al- Qur'an Al- Karim

Abdullah, M. W. (2020). Akuntansi Syariah Isu, Konsep, dan Refleksi. Pusaka Almaidah.

Aditia, & Kiswara. (2012). Analisis Penerapan International Accounting Standard (Ias) 41 Pada PT. Sampoerna Agro, Tbk. *Diponegoro Journal of Accounting*, 1(2), 808–821.

Adiwirya, M., & Sudana, I. (2015). Akuntabilitas, Transparansi, dan Anggaran Berbasis Kinerja Pada Satuan Kerja Perangkat Daerah Kota Denpasar. *E-Jurnal Akuntansi*, 11(2), 611–628.

Ahyaruddin, M., & Akbar, R. (2018). Indonesian Local Government's Accountability and Performance: the Isomorphism Institutional Perspective. *Jurnal Akuntansi Dan Investasi*, 19(1), 1–12. <https://doi.org/10.18196/jai.190187>

Ambarawa, P. M., Sinarwati, N. K., & Wahyuni, M. A. (2016). Perlakuan Akuntansi Aset Biologis pada Organisasi Kelompok Tani Ternak Sapi Kerta Dharma Desa Tukadmungga Kecamatan Buleleng Kabupaten Buleleng. *E-Journal S1 Ak Universitas Pendidikan Ganesha*, 6(3). <https://ejournal.undiksha.ac.id/index.php/S1ak/article/view/9045>

AS, A. R. (2015). Pengaruh Pengendalian Internal, Akuntabilitas, Tekanan Eksternal dan Komitmen Pemimpin Terhadap Penerapan Transparansi Pelaporan Keuangan. *Jom Fekon*, 2(2), 1–15.

Astriani, N. K. D., Herawati, N. T., & Dewi, P. E. D. M. (2017). Eksistensi Pencatatan Keuangan Berbasis Standar Akuntansi Keuangan Entitas Mikro, Kecil, dan Menengah (SAK EMKM) Pada Usaha Kopi Luwak Di Desa Demulih Kecamatan Susut Kabupaten Bangli. *E-Jurnal S1 Ak Universitas Pendidikan Ganesha*, 1(2), 1–12.

Atmadja, A. T. (2013). Pergulatan Metodologi dan Penelitian Kualitatif dalam Ranah Ilmu Akuntansi. *Jurnal Akuntansi Profesi*, 3(2), 122–141.

Auditya, L., Husaini, & Lismawati. (2013). Analisis Pengaruh Akuntabilitas dan Transparansi Pengelolaan Keuangan Daerah Terhadap Kinerja Pemerintah Daerah. *Jurnal Fairness*, 3(1), 21–41.

Azis, N. A., Mangoting, Y., & Lutfillah, N. Q. (2015). Memaknai Independen Auditor dengan Keindahan Nilai-nilai Kearifan Lokal Siri' Na Pacce. *Jurnal Akuntansi Multiparadigma*, 6(1), 145–156. <https://doi.org/10.18202/jamal.2015.04.6012>

Bachri, B. S. (2010). Meyakinkan Validitas Data Melalui Triangulasi pada

- Penelitian Kualitatif. *Jurnal Teknologi Pendidikan*, 10(1), 46–62.
- Badu, R. S. (2019). Konstruksi Sosial dan Lingkungan Melalui Metfora Amanah, Tabligh dan Fatonah. *Jurnal Ilmu Pendidikan Nonformal (AKSARA)*, 05(01), 47–52.
- Birambi, S. A., & Ernawati, E. (2020). Penerapan Prinsip Shiddiq dan Amanah pada Usaha Layanan Internet di Kota Kendari. *Jesya (Jurnal Ekonomi & Ekonomi Syariah)*, 4(1), 439–447. <https://doi.org/10.36778/jesya.v4i1.303>
- Eltanto, D. P. (2014). Perlakuan Akuntansi dan Pph Atas Industri Agrikultur. *Tax & Accounting Review*, 4(1), 1–8.
- Endahwati, Y. D. (2014). Akuntabilitas Pengelolaan Zakat, Infaq, dan Shadaqah. *Jurnal Ilmiah Akuntansi Dan Humanika*, 4(1), 1356–1379.
- F, S., ALam, A. S., & Irwan, A. L. (2010). Akuntabilitas Pengelolaan Dana Bantuan Operasional Sekolah (BOS) dalam Penyelenggaraan Pendidikan di Kabupaten Sinjai. *Government: Jurnal Ilmu Pemerintahan*, 3(2), 113–122.
- Farida, I. (2013). Analisis Perlakuan Akuntansi Aset Biologis Berdasarkan International Accounting Standard 41 Pada Pt. Perkebunan Nusantara VII (Persero). *Jurnal Akuntansi AKUNESA*, 2(1), 1–24.
- Fathmaningrum, E. S., & Mukti, G. B. (2019). Pengaruh Ketidakpastian Lingkungan, Akuntabilitas, Tekanan Eksternal, Pengendalian Internal, dan Komitmen Manajemen Terhadap Penerapan Transparansi Pelaporan Keuangan (Studi Empiris Organisasi Perangkat Daerah Kabupaten dan Kota di Daerah Istimewa Yogyakarta). *Jurnal Sosial Ekonomi Dan Humaniora*, 5(2), 140–150. <https://doi.org/10.29303/jseh.v5i2.58>
- Fuad, S., & Abdullah, M. W. (2017). Tinjauan Kritis Aset Biologis PSAK 69 dalam Perspektif Syariah. *Asset*, 7(2), 277–291.
- Hafid, W. R., Majid, J., & Juardi, M. S. S. (2018). Penerapan Prinsip Profit Sharing dan Revenue Sharing Program Tabungan Mudharabah dan Deposito Mudharabah (Studi pada PT Bank Muamalat Kantor Cabang Makassar). *AL-MASHRAFIYAH: Jurnal Ekonomi, Keuangan Dan Perbankan Syariah*, 2(1), 65–81.
- Hasanah, U. (2017). Peningkatan Hasil Belajar Mata Pelajaran Fiqih Melalui Penerapan Metode PQRST (Preview, Question, Read, Summarize, Test) Peserta Didik Kelas V Di Mi Ismaria Al-Qur'aniyah Islamiyah Raja Basa Bandar Lampung Tahun Pelajaran 2016/2017". *Al-Tadzkiyyah: Jurnal Pendidikan Islam*, 8(1), 1. <https://doi.org/10.24042/atjpi.v8i1.2093>
- Hasbiansyah, O. (2008). Pendekatan Fenomenologi: Pengantar Praktik Penelitian dalam Ilmu Sosial dan Komunikasi. *Mediator: Jurnal Komunikasi*, 9(1), 163–180. <https://doi.org/10.29313/mediator.v9i1.1146>

- Hayati, K., & Serly, V. (2020). Pengaruh Biological asset intensity, growth, leverage, dan Tingkat Internasional Terhadap pengungkapan Aset Biologis. *Jurnal Eksplorasi Akuntansi(JEA)*, 2(2), 2638–2658.
- Hermawan, S., & Rini, R. W. (2016). Pengelolaan Dana Zakat, Infaq, dan Shadaqah Perspektif Sharia Enterprise Theory. *Riset Akuntansi Dan Keuangan Indonesia*, 1(i), 12–24.
- Hidayat, M. (2018). Analisis Perlakuan Akuntansi Aktivitas Agrikultur pada Perusahaan Sektor Perkebunan yang terdapat di BEI Menjelang Penerapan PSAK 69. *Measurement*, 12(1), 36–44.
- Hudayah, S. (2012). Pengetahuan anggaran, efektivitas partisipasi dan akuntabilitas dalam hubungannya dengan kepuasan atas pelaksanaan anggaran berbasis kinerja (Studi Empiris di Kota Samarinda). *Jurnal Borneo Administrator*, 8(1), 50–74.
- Husain, S., & Abdullah, W. (2015). Metafora Amanah Pengelolaan Dana Pihak Ketiga (DPK) sebagai Penopang Asset Perbankan Syariah Ditinjau dari Aspek Trilogi Akuntabilitas (Studi Kasus Pada PT. Bank BNI Syariah Cabang Makassar). *Iqtisaduna*, 1(2), 40–64.
- Ikatan Akuntansi Indonesia (IAI). (2022). Pernyataan Standar Akuntansi Keuangan (PSAK). *elektronik*.
- Kalbarini, R. Y. (2018). Implementasi Akuntabilitas dalam Sharia Enterprise Theory di Lembaga Bisnis Syariah (Studi Kasus: Swalayan Pamella Yogyakarta). *Al-Tijary (Jurnal Ekonomi Dan Bisnis Islam)*, 4(1), 1–12.
- Kalbarini, R. Y., & Suprayogi, N. (2014). Implementasi Akuntabilitas Dalam Konsep Metafora Amanah di Lembaga Bisnis Syariah (Studi Kasus: Swalayan Pamella Yogyakarta). *Jurnal Ekonomi Syariah Teori Dan Terapan*, 1(7), 506–517. <https://doi.org/10.20473/vol1iss20147pp506-517>
- Kasim, S., & Wahyuddin, M. (2020). Kallapreneur; Tinjauan Atas Pemikiran Hadji Kalla dalam Pengelolaan Bisnis dari Perspektif Metafora Amanah. *Jurnal Ekonomi Resources*, 2(2), 128–138.
- Kasmir. (2008). *Analisis Laporan Keuangan*. Jakarta: Rajawali Pers.
- Korompis, C. W. M. (2016). Analisis Perlakuan Akuntansi Agrikultur Pada Petani Kelapa Pada Desa Di Daerah Likupang Selatan : Dampak Rencana Penerapan Ed Psak No.69 Tentang Agrikultur. *Going Concern : Jurnal Riset Akuntansi*, 11(2), 23–33. <https://doi.org/10.32400/gc.11.2.13058.2016>
- Kurniawati, D., & Falikhatun. (2019). Implementasi Pernyataan Standar Akuntansi Keuangan (PSAk) 69 Agrikultur Pada Perum Perhutani Kesatuan Pemangku Hutan (KPH) Surakarta. *Jurnal Akuntansi Dan Bisnis*, 19(2), 167–195.

- Kusdewanti, A. I., & Hatimah, H. (2016). Membangun Akuntabilitas Profetik. *Jurnal Akuntansi Multiparadigma*, 7(2), 223–239. <https://doi.org/10.18202/jamal.2016.08.7018>
- Magfiroh, S. (2017). Perlakuan Akuntansi Aset Biologis Berdasarkan IAS No. 41 dan PSAK No.69. *El-Muhasabah : Jurnal Akuntansi*, 8(2), 203–216.
- Maruli, S., & Mita, F. (2010). Analisis Pendekatan Nilai Wajar dan Nilai Historis Dalam Penilaian Aset Biologis Pada Perusahaan Agrikultur : Tinjauan Kritis Rencana Adopsi IAS 41. *Simposium Nasional Akuntansi XIII Purwokero*, 1–38.
- Meilansari, A. Y., Maslichah, & Mawardi, M. choilid. (2019). Evaluasi Penerapan PSAK-69 Agrikultur terhadap Aset Biologis (Studi pada Perusahaan Perkebunan Pertanian yang Terdaftar di Bursa Efek Indonesia tahun 2012-2017). *E-Jra*, 08(04), 1–14.
- Misbach, I. (2017). Perilaku bisnis syariah. *Jurnal Manajemen Dakwah*, 5, 33–44.
- Muchlis, S., Suhartono, S., & Khotimah, H. (2021). Perlakuan Akuntansi Agrikultur Berbasis Maqashid Al-Syariah. *JAS (Jurnal Akuntansi Syariah)*, 5(1), 78–94. <https://doi.org/10.46367/jas.v5i1.335>
- Muhamada, F. M. (2020). Analisis Perlakuan Akuntansi Aktivitas Agrikultur dalam Penyajian Laporan keuangan Berdasarkan PSAk 69 pada PT IJ. *Jurnal Akuntansi : Kajian Ilmiah Akuntansi*, 7(1), 82–95. <https://core.ac.uk/download/pdf/11715904.pdf>
- Mujib, A. (2015). Pendekatan Fenomenologi Dalam Studi Islam. *All-Tadzikiyyah: Jurnal Pendidikan Islam*, 6, 167–183.
- Nastiti, D. H. (2013). Deplesi Aset Biologis pada Peternakan Sapi Perah KUD Kota Boyolali. *Universitas Dian Nuswantoro*.
- Nasharuddin. (2015). *AHLAK: Ciri Manusia Paripurna*. Jakarta: Rajawali Pers.
- Nurhandika, A. (2018). Implentasi Akuntansi Biologis Pada Perusahaan Perkebunan Indonesia. *Jurnal Ekonomi, Bisnis, Dan Akuntansi (JEBA)* Volume, 20(22), 1–12.
- Pongoh, M. (2013). Analisis Laporan Keuangan Untuk Menilai Kinerja Keuangan PT. Bumi Resources Tbk. *Jurnal Riset Ekonomi, Manajemen, Bisnis Dan Akuntansi*, 1(3), 669–679. <https://doi.org/10.35794/emba.v1i3.2135>
- Pratiwi, W. (2017). Analisis Perlakuan Akuntansi Aset Biologis Berbasis Psak-69 Agrikultur Pada Pt.Perkebunan Nusantara Xii Kalisanen Kabupaten Jember. *Prosiding Seminar Nasional Dan Call For Paper Ekonomi Dan Bisnis (SNAPER-EBIS 2017)*, 140–150.

- Priyono, K. (2013). Keandalan Informasi Laporan Keuangan Daerah Berbasis Akrua: Kajian Pengelolaan Aset Tetap Daerah Kabupaten Sampang. *EL MUHASABA: Jurnal Akuntansi*, 4(1), 1–21.
- PTPN-XIV. 2020. Annual Report PT Perkebunan Nusantara XIV 2020. Diakses dari <https://www.ptpnxiv.com/lap-tahunan>, tanggal 15 juni 2020.
- Putra, Y. M. (2018). Pemetaan Penerapan Standar Akuntansi Keuangan Emkm Pada Umkm Di Kota Tangerang Selatan. *Jurnal Profita: Komunikasi Ilmiah Akuntansi Dan Perpajakan* Vol., 11(2), 201. <https://doi.org/10.22441/profita.2018.v11.02.004>
- Rachmawati, I. N. (2007). Pengumpulan Data Dalam Penelitian Kualitatif: Wawancara. *Jurnal Keperawatan Indonesia*, 11(1), 35–40. <https://doi.org/10.7454/jki.v11i1.184>
- Rachmawati, Y., Oktariyani, A., & Ermina. (2019). Implementasi Perlakuan Akuntansi Aset Biologis Berbasis PSAK 69 yang Berlaku Efektif 1 Januari 2018 Pada Perusahaan Perkebunan (Studi Kasus PT.PP London Sumatera Indonesia,Tbk). *Akuntansi Dan Manajemen*, 14(2), 130–145. <https://doi.org/10.30630/jam.v14i2.50>
- Rahmani, A. D., Ulupui, I. G. K. A., Handarini, D., & Nasution, H. (2021). Perbandingan Perlakuan Akuntansi Aset Biologis Berdasarkan PSAK 16 dan PSAK 69 Pada Perusahaan Agrikultur. *Akurasi : Jurnal Studi Akuntansi Dan Keuangan*, 4(1), 99–115. <https://doi.org/10.29303/akurasi.v4i1.84>
- Ramadhan, K. D., & Syarfan, L. O. (2016). Analisis Laporan Keuangan Dalam Mengukur Kinerja Perusahaan Pada Pt. Ricky Kurniawan Kertapersada (Makin Group) Jambi. 2(2), 190–207.
- Riski, T., Prabowulan, D., & Murwanti, R. (2019). Dampak Ukuran Perusahaan, Konsentrasi Kepemilikan dan Profitabilitas Terhadap Pengungkapan Aset Biologis. *Jurnal Ilmu Sosial & Humaniora*, 8(1).
- Ruddin, P. (2020). Analisis Corporate Social Responsibility Perbankan Syariah Berdasarkan Sharia Enterprise Theory. *Jurnal Akuntansi STIE Muhammadiyah Palopo*, 04(02), 31–42.
- Sa'diyah, L. D., Dirmayati, M., & Murniati, W. (2019). Pengaruh Biological Asset Intensity , Ukuran Perusahaan , dan Tingkat Internasionalisasi Terhadap Pengungkapan Aset Biologis (Pada Perusahaan Agrikultur Yang Terdaftar Di Bursa Efek Indonesia Periode 2013-2017). *Progress Conference*, 2(July), 291–304.
- Santoso, B., & Kuang, T. M. (2014). Perlakuan Akuntansi Aset Biologi Tanaman Teh Berdasarkan IAS 41 Agriculture (Studi kasus pada PT PN VIII Kebun Ciater). *Artikel*, 1–27.

- Septiana, I. P., & Tarmizi, M. I. (2015). Konservatisme Akuntansi , Efektivitas Komite Audit , Konsep Amanah Dan Manajemen Laba. Simposium Nasional Akuntansi XII, 1–21.
- Sholehah, N. L. H. (2019). Analisis akuntabilitas kinerja anggaran dengan perspektif amanah dalam mencegah fraud pada dkad provinsi gorontalo. *Jurnal Ilmu Ekonomi*, 2(1), 216–228.
- Sulfiati, F., Alam, A. S., & Irwan, A. L. (2010). Akuntabilitas Pengelolaan Dana Bantuan Operasional Sekolah (BOS) dalam Penyelenggaraan Pendidikan di Kabupaten Sinjai. *Government: Jurnal Ilmu Pemerintahan*, 3(2), 113–122.
- Triyuwono, I. (1997). "Akuntansi Syariah" dan Koperasi Mencari Bentuk dalam Bingkai Metafora Amanah. *Jurnal Akuntansi Dan Auditing Indonesia*, 1(1), 3–46.
- Triyuwono, I. (2000). Akuntansi Syari'ah: Implementasi Nilai Keadilan dalam Format Metafora Amanah. *JAAI*, 4(1), 1–34.
- Triyuwono, I (2016). *Metodologi Konstruktif Riset Akuntansi Membumikan Religiositas*.
- Utomo, R., & Khumaidah, N. L. (2014). Perlakuan Akuntansi Aset Biologis (Tanaman Kopi) Pada Pt . Wahana Graha Makmur - Surabaya. *Gema Ekonomi, Jurnal Fakultas Ekonomi*, 03(01), 85–95.
- Uzlifah, Yasa, N. P., & Dewi, P. E. D. M. (2018). Analisis Perlakuan Akuntansi Aset Biologis pada Organisasi Kelompok Budidaya Ikan (Pokdakan) Ijo Gading Desa Loloan Timur Kecamatan Jembrana Kabupaten Jembrana. *Jurnal Ilmiah Mahasiswa Akuntansi*, 9(2), 210–226.
- Wicaksono, K. W. (2015). Akuntabilitas Organisasi Sektor Publik. *Jurnal Kebijakan & Administrasi Publik*, 19(1), 1–16.
- Wiguna, B. S., Yuniartha, G. A., & Darmawan, N. A. S. (2015). Pengaruh Pengawasan Keuangan Daerah, Akuntabilitas dan Transparansi Pengelolaan Keuangan Daerah Terhadap Kinerja Pemerintah Daerah Kabupaten Buleleng. *E-Journal S1 Ak Universitas Pendidikan Ganesha*, 3(1), 1–12.
- Wulandari, R. (2018). Analisis Perlakuan Akuntansi Aset Biologis Aset Biologis pada Perusahaan Sektor Agrikultur Subsektor Perkebunan yang Terdaftar di Bursa Efek Indonesia (BEI). *Riset Akuntansi Dan Keuangan Indonesia*, 3(2), 139–140. <https://doi.org/10.23917/reaksi.v3i2.6619>
- Zufriya, C., Putri, N. K., & Farida, Y. N. (2020). Pengaruh Biological Asset Intensity, Konsentrasi Kepemilikan dan Profitabilitas Terhadap Pengungkapan Aset Biologis. *JAS (Jurnal Akuntansi Syariah)*, 4(2), 271–282.



UNIVERSITAS ISLAM NEGERI
ALAUDDIN
M A K A S S A R

L

A

M

P

I

R

A

N



MANUSKRIP WAWANCARA

Informan : Kepala Keuangan dan Akuntansi

Nama : Maulana Lamau

Perusahaan : PT Perkebunan Nusantara XIV Makassar

Indonesia merupakan negara yang kaya akan kekayaan alam yang berlimpah. Sehingga hal ini banyaknya perusahaan yang bergerak dibidang agrikultur maupun agribisnis. Kekayaan alam berlimpah ini dapat menjadikan aset apabila dikelola dengan baik. Salah satu aset yang terdapat di perusahaan yang bergerak dibidang agrikultur maupun agribisnis yaitu aset biologis. Dimana aset biologis adalah aset berupa tanaman dan hewan.

1. Apakah Bapak mengetahui aset biologis?

Jawaban :

Iya

2. Bagaimana menurut bapak terkait aset biologis ?

Jawaban:

Aset biologis yaitu aset terkait tanaman, tumbuhan dan hewan ternak. Mengenai aset biologis yang ada di perusahaan ini kami ada kelapa sawit, karet, tebu, dan kelapa sedangkan untuk hewan ternaknya kami ada sapi sekitar 2000 ekor.

Penelitian ini menggunakan konsep metafora amanah untuk mengkaji akuntabilitas perlakuan akuntansi aset biologis PT. Perkebunan Nusantara XIV. Proksi ini kemudian diturunkan untuk meningkatkan akuntabilitas dan menjaga kepercayaan pihak berkepentingan.

1. Dalam pelaporan perusahaan, menurut bapak bagaimana perusahaan menerapkan konsep amanah untuk meningkatkan akuntabilitas laporan keuangan perusahaan?

Jawaban:

Iya tergantung laporannya, tergantung isi-isinya, kalau laporan manajemen, ya dia semua bagian, dia imput semua di situ, apa-apa yang data dari semua bagian, itu dilaporkan manajemen. Kalau laporan keuangan, datanya diambil dibagian keuangan juga tentang data-data keuangannya di akuntansi ada juga di unit, beda kalau di kandir, khusus di kandir (Kantor Direksi) aktualisasi amanahnya, ya bagaimana kita membentuk laporan itu. Bagaimana memberi amanah dalam bentuk manajemen, misalkan dalam membuat laporan, bagaimana isi laporan ini diamankan.

Informan : Kepala Bagian Akuntansi

Nama : Achmad Fadli

Perusahaan : PT Perkebunan Nusantara XIV Makassar

Pengakuan atas aset biologis dilakukan pada saat bibit mulai ditanamkan pada saat itu seluruh biaya yang dikeluarkan untuk tanaman agar tetap tumbuh dicatat pada *immature plattation assets* (TBM). Biaya-biaya ini dicatat dalam tanaman belum menghasilkan sampai dengan tanaman siap untuk produksi atau panen, pada saat inilah *immature plattation asset* akan dilakukan penyusutan ke *mature plattation assets* (TM). Biaya yang dapat diakui sebagai aset biologis adalah biaya bibit, persiapan lahan, perawatan tanaman dan panen.

1. Apakah perusahaan juga melakukan hal yang serupa pada saat pengakuan atas aset biologis yang dimiliki perusahaan?

Jawaban:

ya, secara dalam laporan keuangan, inikan sejak dia TBM dikapitalisir biayanya toh, pupuk lah, pemeliharaan, itukan sampai dia produktif dialihkan ke tanaman menghasilkan, itu dia ada namanya dikapitalisasi mi lah biayanya, anggaplah 40 juta perpokok, nah inilah biayanya. Nah setelah dia jadi produktif dan ternyata dia tidak produktif lagi, dan inilah biaya-biayanya tadi. Biayanya semua ini depresiasinya dipercepatlah atau di stok, ada juga yang distok depresiasinya di posisi ini.

2. Bagaimana cara perusahaan membedakan antara tanaman produktif dan tidak produktif?

Jawaban:

Dalam konteks kelapa sawit, kita ada namanya 4 tahun awal itu dia TBM, terus dari tahun ke 4 sampai tahun ke 25 itu tanaman menghasilkan namanya. Nah sebenarnya disini belum produktiflah bahasanya karena belum menghasilkan karena masih dalam proses perawatan. Nah dari proses ini, setelah 25 tahun, kita evaluasi lagi standarnya apakah dia mampu menghasilkan berapa ton perpokok, kalau itu sudah tercapai maka masih dikategorikan produktif. Tapi kalau misalkan tidak berbua mi ternyata buahnya dibawah standar, nah ada lagi namanya berita acara pengalihan tanaman produktif ke tanaman tidak produktif nah itu kriterianya ini yang tau orang tanaman, cuman untuk secara pencatatan akuntansinya dalam

memisahkan antara tanaman produktif dan tidak produktif itu berdasarkan berita acara dari tanaman mana yang mereka kategorikan sudah tidak produktif. Tapi itu berdasarkan kriteria-kriteria tadi, buah pepokok yah begitulah.

Penelitian ini menggunakan konsep metafora amanah untuk mengkaji akuntabilitas perlakuan akuntansi aset biologis PT. Perkebunan Nusantara XIV. Proksi ini kemudian diturunkan untuk meningkatkan akuntabilitas dan menjaga kepercayaan pihak berkepentingan.

1. Apakah pelaporan keuangan yang ada dalam perusahaan ini sudah amanah dan dikelola secara akuntabel?

Jawaban:

pertama ini, untuk menjamin laporan keuangan itu akuntabel, ya annual report secara rutin kita update di websitenya PTPN nah itu untuk terkait publisnya. Terkait dengan keandalan laporan keuangan setiap tahun kita diaudit sama KAP lah, itu kan salah satu bentuk kontrol untuk menyatakan laporan keuangan ini betul-betul andal untuk bisa dipertanggungjawabkan. Makanya kita pake juga bukan auditor abal-abal, kita pake big four terus, lima tahun terakhir kita big four, kita selalu diaudit oleh auditor-auditor yang bisa dipercayalah. Terus dalam proses auditnya itu pasti dibutuhkan bukti-bukti transaksi, dokumen-dokumen pendukung dan sebagainya itu bentuk untuk mencapai bagaimana laporan yang andal itu yang bisa dipertanggungjawabkan akuntabel lah, terkait perusahaan juga mempunyai mungkin terkait dengan

tanggungjawab lingkunganlah kedepannya. Dari perusahaan sendiri juga untuk hal-hal misal kalau kita lihat laporan keuangan PTPN inikan sebenarnya rugi, nah untuk BUMN sendiri untuk mengeluarkan CSR lah atau apa sebenarnya itu butuh persentase untuk laba perusahaan untuk dikeluarkan jadi CSR. Tapi untuk standar-standar yang diatur oleh pemerintah misal berapa persen harus menggunakan bahan bakar yang ramah lingkungan, makanya kita pakai itu yang tidak teralalu tebal sehingga lingkungan aman. Dalam konteksnya amanah mungkin yah amanah terhadap lingkungan kita terapkan semua kita coba sertifikasi RSPO yang mana disitu mengatur tanggungjawab terhadap lingkungan untuk bisa mendapat sertifikat itu, ya perusahaan juga harus punya tanggungjawab terhadap lingkungan, nah sampai sekarang kita masih proses menuju kesana, tapi untuk itu, sekarang kan kita coba standarisasi RSPO. RSPO itu dia standar untuk kelapa sawit yang mana dia menjaga sustainabilitynya menjaga keberlangsungan lingkungan nah itu sekarang kita mencoba untuk mendapatkan sertifikasi itu.

2. Bagaimana perusahaan menjaga amanah dan akuntabilitas dalam perlakuan akuntansi aset biologis ?

Jawaban:

Apapun yang saya input dalam transaksi apa yang saya sajikan apa yang saya publish ke masyarakat, itu betul-betul harus data yang betul, akurat dan dapat di andalkan.

Informan : Karyawan bagian akuntansi

Nama : Aulia Amrullah Haris

Perusahaan : PT Perkebunan Nusantara XIV Makassar

Aset biologis adalah aset yang dimiliki oleh perusahaan yang bergerak dalam bidang perkebunan dan peternakan berupa hewan atau tumbuhan hidup. Dalam PSAK 69: Agrikultur paragraf 5 aset biologis (biological aset) didefinisikan sebagai hewan dan tanaman hidup. Jika dikaitkan dengan karakteristik yang dimiliki oleh aset, maka aset biologis dapat dijabarkan sebagai tanaman pertanian atau hewan ternak yang dimiliki oleh perusahaan yang diperoleh dari kegiatan masa lalu yang mengalami transformasi biologis. Aset biologis terdiri dari tanaman produktif.

1. Apa yang digunakan perusahaan dalam mengukur asset biologis?

Jawaban :

Nah kan kita untuk aset biologis, ada karet, ada kelapa sawit, terus ternak kita catat juga sebagai aset biologis sama tebu. Nah untuk karet, TBS, kelapa sawit lah yah, tebu, itu kita pakai nilai wajar. Kenapa, ini semua bisa dinilai secara tersedialah nilai wajarnya, kita gampang mencari nilai wajar, berapa nilai karet, berapa harga TBS, dikurangi untuk biaya menjual (*cost to salesnya*), karet, TBS itu bisa kita dapat dengan mudah. Beda dengan kalua ternak, kita pakai historical cost, kenapa karena pertama, dia agak susah karekternak agak susah. Sebenarnya untuk ternak gampang untuk dicari berapa harga ternak sekarang toh. Cuman ternak kita 2000 ekorlah, jadi untuk menghitung

2000an ekor ternak itu susah untuk mencari nilai wajarnya jadi kita tetap pake biaya historis.

2. Bagaimana prosedur pelaporan akuntansi asset biologis ?

Jawaban:

Nah kan, untuk yang pakai nilai wajar kita pakai KJPP (Kantor Jasa Pelayanan Publik), jadi kan untuk nilai wajar ini kan orang bisa saja menentukan nilai wajarnya ini sekian, nah makanya perlu ada pihak independen untuk menentukan berapa nilai wajarnya itu. Nah itulah kita pakai KJPP kita bayar KJPP untuk menghitung berapa nilai wajarnya ini. Nah disajikanlah untuk yang ini di aset biologis lancar.karena itu kan dinilai per 31 desember, itukan kita nilai setiap tahun, jadi aset biologis ini kan sebenarnya, TBS itukan kalua kita ada buah dipohon, nah buah ini dipohon berapa nilainya nah itu dinilai per 31 desember. Nah dinilainya itu sama kjpp, makanya dia disajikan sebagai lancar, karena kemungkinan akan dipanen bulan depan, atau minggu depan seperti itu. Beda kalua ternak kita ada bagi dua, yang gampang dijual kita kasih masuk diaset biologis lancar, yang sudah tua yang indukanlah namanya itu aset biologis tidak lancar.

3. Bagaimana pengungkapan asset biologis di dalam perusahaan?

Jawaban:

Pengungkapan kan itu berkaitan sama penyajian laporan keuanganya toh, kita sajikan diasetbiologis, dia ada pos sendirinya di aset. Aset

biologis, aset biologisnya terbagi jadi dua ada di pos aset lancer dan ada aset tidak lancer.





KEPUTUSAN DEKAN FAKULTAS EKONOMI DAN BISNIS ISLAM
UIN ALAUDDIN MAKASSAR
Nomor : 2392 Tahun 2021

PEMBIMBING DALAM PENELITIAN DAN PENYUSUNAN SKRIPSI MAHASISWA JURUSAN AKUNTANSI FAKULTAS
EKONOMI DAN BISNIS ISLAM UIN ALAUDDIN MAKASSAR
DENGAN RAHMAT TUHAN YANG MAHA ESA

Dekan Fakultas Ekonomi dan Bisnis Islam UIN Alauddin Makassar setelah :

- Membaca** : Surat Permohonan Mahasiswa Fakultas Ekonomi dan Bisnis Islam UIN Alauddin Makassar, **Vira Yuniar Nim: 90400118022** tertanggal 9 September 2021 untuk mendapatkan Pembimbing Skripsi dengan Judul: **"Metafora Amanah: Elevasi Akuntabilitas dalam Perlakuan Akuntansi Aset Biologis"**
- Menimbang** : a. Bahwa untuk membantu penelitian dan penyusunan skripsi mahasiswa tersebut, dipandang perlu untuk menetapkan pembimbing/ pembantu pembimbing penyusunan skripsi mahasiswa tersebut diatas.
- b. Bahwa mereka yang ditetapkan dalam surat keputusan dipandang cakap dan memenuhi syarat untuk diserahi tugas sebagai pembimbing/pembantu pembimbing menyusun skripsi mahasiswa tersebut diatas
- Mengingat** : 1. Undang-Undang Nomor 20 Tahun 2003 tentang Sistem Pendidikan Nasional;
2. Undang-undang Nomor 12 Tahun 2012 tentang Pendidikan Tinggi;
3. Peraturan Pemerintah Nomor 12 Tahun 2010 yang disempurnakan dengan Peraturan Pemerintah Nomor 66 Tahun 2010
4. Keputusan Presiden RI Nomor 57 Tahun 2005 tentang Perubahan Status Institute Agama Islam Negeri Alauddin Makassar menjadi Universitas Islam Negeri Alauddin Makassar;
5. Keputusan Menteri Agama RI Nomor 2 Tahun 2006 tentang Mekanisme Pelaksanaan Pembayaran atas Bahan Anggaran Pendapatan Dan Belanja Negara di Lingkungan Kementerian Agama.
6. Peraturan Menteri Agama RI Nomor 25 Tahun 2013 dan Peraturan Menteri Agama Nomor 85 Tahun 2013 Tentang Organisasi dan Tata Kerja UIN Alauddin Makassar.
7. Keputusan Menteri Agama RI Nomor 93 Tahun 2007 tentang Statuta UIN Alauddin Makassar.

MEMUTUSKAN

- Pertama** : Mengangkat / Menunjuk Saudara :
1. Dr Muhammad Wahyuddin Abdullah, SE, M Si, Ak
2. Muhammad Sapri Sardi Juardi, SE., MSA, Ak., Ca
- Kedua** : Tugas Pembimbing/ Pembantu Pembimbing dalam Penelitian dan Penyusunan Skripsi Mahasiswa adalah memeriksa draft skripsi dan naskah skripsi, memberi bimbingan, petunjuk-petunjuk, perbaikan mengenai materi, metode, bahasa dan kemampuan menguasai masalah.
- Ketiga** : Segala biaya yang timbul akibat dikeluarkannya surat keputusan ini dibebankan pada anggaran belanja Fakultas Ekonomi Dan Bisnis Islam UIN Alauddin Makassar.
- Keempat** : Surat Keputusan ini mulai berlaku sejak tanggal ditetapkan dan apabila dikemudian hari terdapat kekeliruan didalamnya akan diperbaiki sebagaimana mestinya.
- Kelima** : Surat Keputusan ini disampaikan kepada masing-masing yang bersangkutan untuk diketahui dan dilaksanakan dengan penuh tanggungjawab

Ditetapkan di : Samata-Gowa
Pada tanggal : 06 September 2021



PROF. DR. H. ABUSTANI ILYAS, M.Ag
NIP. 19661130 199303 1 003



KEMENTERIAN AGAMA
UNIVERSITAS ISLAM NEGERI ALAUDDIN MAKASSAR
FAKULTAS EKONOMI DAN BISNIS ISLAM

Kampus I : Jl. Sultan Alauddin No. 63 Makassar ■ (0411) 864924, Fax. 864923
Kampus II : Jl. H.M. Yasin Limpo Romangpolong – Gowa . ■ 424835, Fax424836

PERSETUJUAN PEMBIMBING

Pembimbing penelitian skripsi saudari **Vira Yuniar**, NIM: 90400118022, Mahasiswa Jurusan Akuntansi Fakultas Ekonomi dan Bisnis Islam UIN Alauddin Makassar. Setelah dengan seksama meneliti dan mengoreksi skripsi yang bersangkutan dengan judul, **“Metafora Amanah; Elevasi Akuntabilitas dalam Akuntansi Aset Biologis (Studi pada PT. Perkebunan Nusantara XIV)”** memandang bahwa skripsi tersebut telah memenuhi syarat-syarat ilmiah dan dapat disetujui untuk diajukan ke **UJIAN SEMINAR PROPOSAL**.

Demikian persetujuan ini diberikan untuk diproses lebih lanjut.

Samata-Gowa, 04 Januari 2022

Pembimbing I

Pembimbing II

Dr. Muh. Wahyuddin Abdullah, SE., M.Si., Ak.
NIP. 197305252008011017

Muh. Sapril Sardi Juardi, S.E., M.SA., Ak., CA
NIP. 198804012019031006



KEPUTUSAN DEKAN FAKULTAS EKONOMI DAN BISNIS ISLAM UIN ALAUDDIN MAKASSAR
NOMOR : 239 TAHUN 2022

TENTANG

PANITIA DAN TIM PENGUJI SEMINAR PROPOSAL PENELITIAN DAN PENYUSUNAN SKRIPSI MAHASISWA
A.n.Vira Yuniar, NIM : 90400118022
JURUSAN AKUNTANSI FAKULTAS EKONOMI DAN BISNIS ISLAM UIN ALAUDDIN MAKASSAR
DENGAN RAHMAT TUHAN YANG MAHA ESA
DEKAN FAKULTAS EKONOMI DAN BISNIS ISLAM UIN ALAUDDIN MAKASSAR

- Membaca : Surat Permohonan Mahasiswa Fakultas Ekonomi dan Bisnis Islam UIN Alauddin Makassar, Nama **Vira Yuniar**, NIM: **90400118022** tertanggal 23 Januari 2022 untuk melaksanakan Seminar Proposal Skripsi dengan Judul: **"Metafora Amanah: Evasi Akuntabilitas dalam Perilaku Akuntansi Aset Biologis"**.
- Menimbang : a. Bahwa untuk pelaksanaan dan kelancaran seminar proposal penelitian, perlu dibentuk panitia dan tim penguji seminar proposal penelitian dan penyusunan skripsi
b. Bahwa mereka yang ditetapkan dalam surat keputusan ini dipandang cakap dan memenuhi syarat untuk diserahkan tugas sebagai pembimbing dan penguji penyusunan skripsi mahasiswa tersebut diatas.
c. Pembimbing dan penguji penyusunan skripsi mahasiswa tersebut diatas.
- Mengingat : 1. Undang-undang No. 20 Tahun 2003 tentang Sistem Pendidikan Nasional;
2. Undang-undang No. 12 Tahun 2012 tentang Pendidikan Tinggi;
3. Peraturan Pemerintah Nomor 12 Tahun 2010 yang disempurnakan dengan Peraturan Pemerintah No. 66 Tahun 2010;
4. Keputusan Presiden Nomor 57 Tahun 2005 tentang Perubahan Institut Agama Islam Negeri Alauddin menjadi Universitas Islam Negeri Alauddin Makassar;
5. Keputusan Menteri Agama RI Nomor 2 Tahun 2006 tentang Mekanisme Pelaksanaan Pembayaran atas Bahan Anggaran Pendapatan dan Belanja Negara di Lingkungan Kementerian Agama;
6. Peraturan Menteri Agama RI No. 25 Tahun 2013 dan Peraturan Menteri Agama R.I. No 85 Tahun 2013 tentang Organisasi dan Tata Kerja UIN Alauddin Makassar;
7. Keputusan Menteri Agama RI Nomor 93 Tahun 2007 tentang Statuta UIN Alauddin Makassar.

MEMUTUSKAN

- Menetapkan : 1. Membentuk Panitia dan Tim Penguji Seminar Proposal penelitian dan penyusunan skripsi, Jurusan **AKUNTANSI** Fakultas Ekonomi dan Bisnis Islam UIN Alauddin Makassar dengan komposisi:
- Ketua** : Dr. Amiruddin K, M.EI.
Sekretaris : Dr. Uince Bulutoding, SE., M.SI., Ak.
Pembimbing I : Dr. Muh. Wahyuddin Abdullah, SE., M.SI., Ak.
Pembimbing II : Muhammad Sapril Sardi Juardi, SE., M.SA., Ak., CA.
Penguji I : Memen Suwandi, SE., M.SI.
Penguji II : Mustafa Umar, S.Ag., M.Ag.
Pelaksana : Nurjidah, S.Ak.
2. Panitia bertugas melaksanakan seminar proposal skripsi, memberi bimbingan, petunjuk-petunjuk, perbaikan mengenai materi, metode, bahasa dan kemampuan menguasai masalah penyusunan skripsi
3. Surat Keputusan ini mulai berlaku sejak tanggal ditetapkan dan apabila dikemudian hari terdapat kekeliruan didalamnya akan diperbaiki sebagaimana mestinya
4. Apabila dikemudian hari ternyata terdapat kekeliruan dalam surat keputusan ini akan diubah dan diperbaiki sebagaimana mestinya

Surat Keputusan ini disampaikan kepada yang bersangkutan untuk diketahui dan dilaksanakan dengan penuh tanggungjawab.

Ditetapkan di : Samata-Gowa
Pada tanggal : 2 Februari 2022



PEMRAKARSA (FAKHRUNNISA)	KEPALA TATA USAHA (HJ. NURMIATI, S.E., MM)
-----------------------------	---



KEMENTERIAN AGAMA
UNIVERSITAS ISLAM NEGERI ALAUDDIN MAKASSAR
FAKULTAS EKONOMI DAN BISNIS ISLAM

Kampus I : Jl. Sultan Alauddin No. 63 Makassar ■ (0411) 864924, Fax. 864923
Kampus II : Jl. H.M. Yasin Limpo Romangpolong – Gowa . ■ 424835, Fax424836

PERSETUJUAN PEMBIMBING

Pembimbing penelitian skripsi saudara **Vira Yuniar**, NIM: **90400118022**, Mahasiswa Jurusan Akuntansi Fakultas Ekonomi dan Bisnis Islam UIN Alauddin Makassar. Setelah dengan seksama meneliti dan mengoreksi skripsi yang bersangkutan dengan judul, **“Metafora Amanah; Elevasi Akuntabilitas dalam Perlakuan Akuntansi Aset Biologis (Studi pada PT Perkebunan Nusantara XIV Makassar)”** memandang bahwa skripsi tersebut telah memenuhi syarat-syarat ilmiah dan dapat disetujui untuk diajukan ke **UJIAN SEMINAR HASIL**.

Demikian persetujuan ini diberikan untuk diproses lebih lanjut.

Samata-Gowa, **26** Juli 2022

Pembimbing I

Pembimbing II

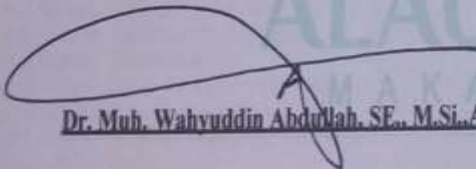
Dr. Muh. Wahyuddin Abdullah, SE., M.Si., Ak.

NIP. 197305252008011017

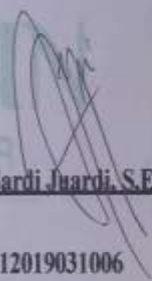
Muh. Sapril Sardi Juardi, S.E., M.SA., Ak.,
CA

NIP. 198804012019031006



**KEPUTUSAN DEKAN FAKULTAS EKONOMI DAN BISNIS ISLAM UIN ALAUDDIN MAKASSAR
NOMOR : 2077 TAHUN 2022**

TENTANG

**PANITIA DAN TIM PENGUJI SEMINAR HASIL PENELITIAN DAN PENYUSUNAN SKRIPSI MAHASISWA
A.n. Vira Yunlar, NIM : 90400118022
JURUSAN AKUNTANSI FAKULTAS EKONOMI DAN BISNIS ISLAM UIN ALAUDDIN MAKASSAR**

DENGAN RAHMAT TUHAN YANG MAHA ESA

DEKAN FAKULTAS EKONOMI DAN BISNIS ISLAM UIN ALAUDDIN MAKASSAR

- Membaca** : Surat Permohonan Mahasiswa Fakultas Ekonomi dan Bisnis Islam UIN Alauddin Makassar, Vira Yunlar, NIM: 90400118022 untuk melaksanakan seminar hasil.
- Menimbang** : Bahwa untuk pelaksanaan dan kelancaran seminar draft/hasil, perlu dibentuk panitia dan tim penguji seminar hasil dan penyusunan skripsi
- Mengingat** : 1. Undang-undang No. 20 Tahun 2003 tentang Sistem Pendidikan Nasional;
2. Undang-undang No. 12 Tahun 2012 tentang Pendidikan Tinggi;
3. Peraturan Pemerintah Nomor 12 Tahun 2010 yang disempurnakan dengan Peraturan Pemerintah No. 66 Tahun 2010;
4. Keputusan Presiden Nomor 57 Tahun 2005 tentang Perubahan Institut Agama Islam Negeri Alauddin menjadi Universitas Islam Negeri Alauddin Makassar;
5. Keputusan Menteri Agama RI Nomor 2 Tahun 2006 tentang Mekanisme Pelaksanaan Pembayaran atas Bahan Anggaran Pendapatan dan Belanja Negara di Lingkungan Kementerian Agama;
6. Peraturan Menteri Agama RI, No. 25 Tahun 2013 dan Peraturan Menteri Agama R.I. No 85 Tahun 2013 tentang Organisasi dan Tata Kerja UIN Alauddin Makassar;
7. Keputusan Menteri Agama RI, Nomor 93 Tahun 2007 tentang Statuta UIN Alauddin Makassar;

MEMUTUSKAN

- Menetapkan Pertama** : Membentuk Panitia dan Tim Penguji Seminar hasil, Jurusan **AKUNTANSI** Fakultas Ekonomi dan Bisnis Islam UIN Alauddin Makassar dengan komposisi :
- Ketua** : Prof. Dr. H. Abustani Ilyas, M.Ag.
Sekretaris : Dr. Amiruddin K, M.El.
Pembimbing : Dr. Muh. Wahyuddin Abdullah, SE., M.SI., Ak.
Pembimbing II : Muhammad Sapri Sardi Juari, SE.,M.SA.,Ak.,CA.
Penguji I : Memen Suwandi, SE., M.SI.
Penguji II : Mustafa Umar, S.Ag., M.Ag.
Pelaksana : Muhammad Ihsan Pawellol
1. Panitia bertugas melaksanakan seminar hasil, memberi bimbingan, petunjuk-petunjuk, perbaikan mengenai materi, metode, bahasa dan dan kemampuan menguasai masalah penyusunan skripsi;
2. Biaya pelaksanaan seminar hasil penelitian dibebankan kepada anggaran Fakultas Ekonomi dan Bisnis Islam UIN Alauddin Makassar;
3. Apabila dikemudian hari ternyata terdapat kekeliruan dalam surat keputusan ini akan diubah dan diperbaiki sebagaimana mestinya.
- Kedua** : 1. Panitia bertugas melaksanakan seminar hasil, memberi bimbingan, petunjuk-petunjuk, perbaikan mengenai materi, metode, bahasa;
2. Surat Keputusan ini disampaikan kepada yang bersangkutan untuk diketahui dan dilaksanakan dengan penuh tanggungjawab.

Ditetapkan di : Samata-Gowa

Pada tanggal : 29 Juli 2022

Dekan,

ABUSTANI ILYAS

Tembusan :

1. Kepala UIN Alauddin Makassar di Samata Gowa
2. Para Wakil Dekan Fakultas Ekonomi dan Bisnis Islam
3. Ang

PEMRAKARSA (Fakhrunnisa, SE)	KEPALA TATA USAHA (Hj. Nurmalati, S.E.,M.M)



KEMENTERIAN AGAMA
UNIVERSITAS ISLAM NEGERI (UIN) ALAUDDIN MAKASSAR
FAKULTAS EKONOMI DAN BISNIS ISLAM

Kampus I, Jl. Sh. Alauddin No. 63 Makassar Tlp. (0411) 8649124 Fax 864921
Kampus II, Jl. H. M. Yasin Lirapo No. 36 Samata Sanggareng - Gowa Tlp. 424035 Fax 424036

PERSETUJUAN PENGUJI DAN PEMBIMBING

Nama : Vira Yuniar
Nim : 90400118022
Jurusan : Akuntansi
Judul : Metafor Amanah; Elevasi Akuntabilitas dalam Perlakuan Akuntansi Aset
Biologis (PT Perkebunan Nusantara XIV Makassar)

Setelah dengan seksama meneliti dan mengoreksi skripsi yang bersangkutan, kami selaku penguji dan pembimbing memandang bahwa skripsi tersebut telah memenuhi syarat-syarat ilmiah dan dapat disetujui untuk diajukan ke **UJIAN MUNAQASYAH**.

Demikian persetujuan ini diberikan untuk diproses lebih lanjut.

Samata - Gowa, 28 Agustus 2022

DOSEN PENGUJI DAN PEMBIMBING

Penguji I : Memen Suwandi, S.E., M.Si.

Penguji II : Mustafa Umar, S.Ag., M.Ag.

Pembimbing I : Dr. Muh. Wahyuddin Abdullah, S.E., M.Si., Ak.

Pembimbing II : Muh. Sapril Sardi Juardi, S.E., M.SA., Ak., CA.



ALAUDDIN

**KEPUTUSAN DEKAN FAKULTAS EKONOMI DAN BISNIS ISLAM
UIN ALAUDDIN MAKASSAR
NOMOR : 2329 TAHUN 2022**

TENTANG

**PANITIA DAN TIM PENGUJI MUNAQASYAH
JURUSAN AKUNTANSI FAKULTAS EKONOMI DAN BISNIS ISLAM
DENGAN RAHMAT TUHAN YANG MAHA KUASA
DEKAN FAKULTAS EKONOMI DAN BISNIS ISLAM UIN ALAUDDIN MAKASSAR**

- Membaca : Surat permohonan : **Vira Yuniar**
NIM : **90400118022**
Tanggal : **9 Agustus 2022**
Mahasiswa Jurusan : **AKUNTANSI**
Untuk Ujian Skripsi/ Munaqasyah yang berjudul "**Melalora Amanah; Elevasi Akuntabilitas dalam Perilaku Akuntansi Aset Biologis (Studi pada PT Perkebunan Nusantara XIV Makassar)**"
- Menimbang : 1. Bahwa saudara tersebut diatas telah memenuhi persyaratan Ujian Skripsi/ Munaqasyah
2. Bahwa untuk pelaksanaan dan kelancaran ujian/ Munaqasyah perlu dibentuk panitia ujian.
- Mengingat : 1. Undang-undang No. 20 Tahun 2003 tentang Sistem Pendidikan Nasional;
2. Peraturan Pemerintah Nomor 60 Tahun 1999 tentang Pendidikan Tinggi;
3. Keputusan Presiden Nomor 57 Tahun 2005 tentang Perubahan IAIN Alauddin menjadi UIN Alauddin Makassar;
4. Keputusan Menteri Agama RI Nomor 2 Tahun 2006 tentang Mekanisme Pelaksanaan Pembayaran atas Bahan Anggaran Pendapatan dan Belanja Negara di Lingkungan Kementerian Agama;
5. Keputusan Menteri Agama RI, No. 5 Tahun 2006 tentang Organisasi dan Tata Kerja UIN Alauddin Makassar;
6. Keputusan Menteri Agama RI, Nomor 93 Tahun 2007 tentang Statuta UIN Alauddin Makassar;
7. Keputusan Menteri Keuangan No.330/05/2008 tentang penetapan UIN Alauddin Makassar pada Departemen Agama sebagai Instansi Pemerintah yang menerapkan pengelolaan Badan Layanan Umum (BLU).
8. Surat Keputusan Rektor UIN Alauddin Nomor 241 B Tahun 2010 Tentang Pedoman Edukasi UIN Alauddin.

MEMUTUSKAN

- Menetapkan : 1. Membentuk Panitia Ujian Skripsi/ Munaqasyah Fakultas Ekonomi dan Bisnis Islam UIN Alauddin Makassar dengan komposisi :
- Ketua : Prof. Dr. H. Abustani Ilyas, M.Ag.**
Sekretaris : Dr. Amiruddin K, M.El.
Penguji I : Memen Suwandi, SE., M.SI.
Penguji II : Mustafa Umar, S.Ag., M.Ag.
Pembimbing I : Dr. Muh. Wahyuddin Abdullah, SE., M.SI., Ak.
Pembimbing II : Muhammad Sapri Sardi Juardi, SE.,M.SA.,Ak.,CA.
Pelaksana : Muhammad Ihsan Pawellio
2. Panitia bertugas melaksanakan ujian Skripsi/Munaqasyah bagi saudara yang namanya tersebut diatas.
3. Biaya pelaksanaan ujian dibebankan kepada anggaran Fakultas Ekonomi dan Bisnis Islam UIN Alauddin Makassar.
4. Apabila dikemudian hari ternyata terdapat kekeliruan dalam surat keputusan ini akan diubah dan diperbaiki sebagaimana mestinya.

Keputusan ini disampaikan kepada yang bersangkutan untuk diketahui dan dilaksanakan dengan penuh rasa tanggung jawab.



Ditetapkan di : **Samata-Gowa**
Pada tanggal : **11 Agustus 2022**
Dekan

PEMERAKASA (FAKHRUNNISA)	KEPALA TATA USAHA (Hj. NURMIATI, S.E.,MM)



KEMENTERIAN AGAMA
UNIVERSITAS ISLAM NEGERI (UIN) ALAUDDIN MAKASSAR
FAKULTAS EKONOMI DAN BISNIS ISLAM

Kampus I : Jl. Sultan Alauddin No. 63 Makassar (0411) 864928 Fax 864923
Kampus II : Jl. H. M. Yasin Limpo No. 36 Samata Sunggumirasa – Gowa Tlp. 841879 Fax 8221400

Nomor : B - 2009 /Un.06/EB/PP.00.9/05/2022

Gowa, 15 Mei 2022

Sifat : Penting

Lampiran: -

Perihal : *Permohonan Izin Penelitian*

Kepada,

Yth. UPT P2T BKPM

Di-

Tempat

Assalamu Alaikum Warohmatullah Wabarokatuh.

Dengan hormat disampaikan bahwa Mahasiswa Fakultas Ekonomi dan Bisnis Islam UIN Alauddin Makassar yang tersebut namanya dibawah ini:

Nama : **Vira Yuniar**
NIM : 90400118022
Fakultas : Ekonomi dan Bisnis Islam
Jurusan : Akuntansi
Semester : VIII (Delapan)
Alamat : Jl. Veteran Bakung, Perumahan Zaridah Permai

Bermaksud melakukan penelitian dalam rangka penyusunan skripsi sebagai salah satu syarat untuk memperoleh gelar sarjana. Adapun judul skripsinya:

“Metafora Amanah; Elevensi Akuntabilitas Perlakuan Akuntansi Aset Biologis”

Dengan Dosen pembimbing: **1. Dr. Muh. Wahyuddin Abdullah, SE.,M.Si.,Ak**

2. Muhammad Sapril Suardi Juardi, SE.,M.SA.,Ak., CA

Untuk maksud tersebut kami mengharapkan kiranya kepada mahasiswa yang bersangkutan dapat diberi izin melakukan penelitian di **PT. Perkebunan Nusantara XIV**

Demikian harapan kami dan Terima Kasih.

Wassalam



Tembusan :

1. Rektor UIN Alauddin Makassar di Samata Gowa
2. Mahasiswa yang bersangkutan
3. Arsip

Dipindai dengan CamScanner



**PEMERINTAH PROVINSI SULAWESI SELATAN
DINAS PENANAMAN MODAL DAN PELAYANAN TERPADU SATU PINTU**

Jl. Bougenville No.5 Telp. (0411) 441077 Fax. (0411) 448936
Website : <http://simap-new.sulselprov.go.id> Email : ptsp@sulselprov.go.id
Makassar 90231

Nomor : **1322/S.01/PTSP/2022** Kepada Yth.
Lampiran : -
Perihal : **Izin penelitian**

di-
Tempat

Berdasarkan surat Dekan Fak. Ekonomi dan Bisnis Islam Universitas Islam Negeri Alauddin Makassar Nomor : B-2009/UN.06/EB/PP.00.0/05/2022 tanggal 19 Mei 2022 perihal tersebut diatas, mahasiswa/peneliti dibawah ini:

N a m a : **VIRA YUNIAR**
Nomor Pokok : **90400118022**
Program Studi : **Akuntansi**
Pekerjaan/Lembaga : **Mahasiswa (S1)**
Alamat : **Jl. HM Yasin Limpo No. 36, Gowa**



PROVINSI SULAWESI SELATAN

Bermaksud untuk melakukan penelitian di daerah/kantor saudara dalam rangka menyusun SKRIPSI, dengan judul :

**" METAFORA AMANAH
ELEVASI AKUNTABILITAS DALAM PERLAKUAN AKUNTANSI ASET BIOLOGIS (Studi pada PT.
Perkebunan Nusantara XIV) "**

Yang akan dilaksanakan dari : Tgl. **23 Mei s/d 23 Juni 2022**

Sehubungan dengan hal tersebut diatas, pada prinsipnya kami **menyetujui** kegiatan dimaksud dengan ketentuan yang tertera di belakang surat izin penelitian.

Demikian Surat Keterangan ini diberikan agar dipergunakan sebagaimana mestinya.

Diterbitkan di Makassar
Pada Tanggal 20 Mei 2022

A.n. GUBERNUR SULAWESI SELATAN
PLT. KEPALA DINAS PENANAMAN MODAL DAN PELAYANAN TERPADU
SATU PINTU PROVINSI SULAWESI SELATAN



Dra. Hj SUKARNIATY KONDOLELE, M.M.
Pangkat : PEMBINA UTAMA MADYA
Nip : 19650606 199003 2 011

Tembusan Yth

1. Dekan Fak. Ekonomi dan Bisnis Islam Universitas Islam Negeri Alauddin Makassar di Makassar;
2. Peringgal.

Nomor : 06/06-N14/PEN/V/2022
Lampiran : —
Perihal : **Peretujuan Permohonan Izin Penelitian**

Kepada Yth.
**Dekan Fakultas Ekonomi Dan Bisnis
Universitas Islam Negeri**
di —
Tempat

Dengan hormat,

Menunjuk surat Saudara Nomor : B-2009/UN.06/EB/PP.00.0/05/2022 tanggal 11 Mei 2022 tentang Permohonan Izin Melaksanakan Penelitian Mahasiswa(i) atas nama :

NO	NAMA	STAMBUK	KONSENTRASI	WAKTU
1	Vira Yuniar	90400118022	Akuntansi	23 Mei 2022 s/d 23 Juni 2022

Dengan ini disampaikan keputusan **PT Perkebunan Nusantara XIV** bahwa pada prinsipnya menyetujui pelaksanaan penelitian sebagaimana dimaksud di **Kantor Direksi** pada tanggal **23 Mei 2022 s/d 23 Juni 2022** dengan ketentuan sebagai berikut :

1. Selama melaksanakan kegiatan yang bersangkutan wajib mentaati semua peraturan yang berlaku di Perusahaan.
2. Perusahaan tidak memberikan fasilitas seperti konsumsi, transportasi, akomodasi dan pelayanan kesehatan bagi Mahasiswa yang bersangkutan, sehingga apabila terjadi kecelakaan pada saat melaksanakan kegiatan merupakan tanggung jawab yang bersangkutan.

DOKUMENTASI PENELITIAN











UNIVERSITAS ISLAM NEGERI
ALAUDDIN
M A K A S S A R

PT PERKEBUNAN NUSANTARA XIV DAN ENTITAS ANAKNYA
LAPORAN POSISI KEUANGAN KONSOLIDASIAN
 Tanggal 31 Desember 2020
 (Angka disajikan dalam Rupiah, kecuali dinyatakan lain)

	Catatan	31 Desember 2020	31 Desember 2019
ASET			
ASET LANCAR			
Kas dan setara kas	4, 7a	50.936.978.352	76.008.250.049
Piutang usaha - neto	5, 7b	2.481.205.871	2.901.564.744
Persediaan - neto	6	90.042.743.197	98.456.735.757
Aset biologis lancar	13	154.201.152.651	149.532.117.286
Pajak dibayar di muka	8a	90.621.082.780	65.554.658.545
Aset lancar lainnya - neto	9	15.738.842.023	39.104.465.652
TOTAL ASET LANCAR		404.022.004.874	431.567.792.033
ASET TIDAK LANCAR			
Investasi	10	-	12.664.463.050
Aset tetap - neto	11	2.035.843.696.797	1.908.033.094.273
Properti investasi	14	25.370.500.000	24.961.129.000
Aset hak guna	12	5.344.097.941	-
Beban tanggahan hak atas tanah - neto	15	4.383.418.002	4.554.312.702
Pembibitan	16	4.634.412.631	7.243.245.729
Aset tanaman semusim	17	15.158.835.835	1.288.911.499
Piutang plasma - neto	18	-	13.020.000
Aset biologis tidak lancar	13	1.318.662.465	1.670.666.038
Aset tidak lancar lainnya		9.103.623.394	7.386.575.808
TOTAL ASET TIDAK LANCAR		2.101.157.247.065	1.967.815.418.099
TOTAL ASET		2.505.179.251.939	2.399.373.210.132



PT Perkebunan Nusantara XIV



Laporan Posisi Keuangan Konsolidasian
 (Angka disajikan dalam Rupiah, kecuali dinyatakan lain)



Perkebunan
 XIV

ALAUDDIN
 M A K A S S A R

Catatan Atas Laporan Keuangan PT Perkebunan Nusantara XIV Makassar



Laporan Keuangan Berbasis Risiko
 (Risk Based Financial Statement)
 Report on Risk Based Financial Statement



Profil Perusahaan
 (Company Profile)



Analisis Sistem Operasi dan Manajemen
 (Operational and Management System Analysis)

13. ASET BIOLOGIS

Rincian aset biologis dikurangi biaya untuk menjual adalah sebagai berikut:

	31 Desember	
	2020	2019
Aset biologis lancar:		
Tebu	147.373.502.964	144.483.222.220
Hewan ternak	4.919.130.257	4.152.798.868
Tandan buah segar	1.832.556.286	775.881.980
Karet	75.963.144	120.214.218
Subtotal	154.201.152.651	149.532.117.286
Aset biologis tidak lancar:		
Hewan ternak	1.318.662.465	1.670.666.038
Total aset biologis	155.519.815.116	151.202.783.324

Mutasi aset biologis adalah sebagai berikut:

	31 Desember	
	2020	2019
Saldo awal	151.202.783.324	101.613.262.721
Mutasi tahun berjalan	(34.078.051.236)	49.207.625.696
Keuntungan yang timbul dari perubahan nilai wajar aset biologis	38.395.083.028	381.894.907
Total aset biologis	155.519.815.116	151.202.783.324

Berikut merupakan rincian terkait keuntungan (kerugian) perubahan nilai wajar aset biologis:

	31 Desember	
	2020	2019
Tebu	37.382.659.796	-
Tandan buah segar	1.056.674.306	362.577.916
Karet	(44.251.074)	19.316.991
Total	38.395.083.028	381.894.907

DAFTAR RIWAYAT HIDUP



Vira Yuniar dilahirkan di Kabupaten Kendari, Sulawesi Tenggara pada tanggal 28 Mei 2000. Anak ke-2 dari 4 bersaudara, dari pasangan Bapak Sukardi dan Ibu Jumalia. Penulis memulai Pendidikan di SDN 1 Waworoda Jaya pada tahun 2006-2012, kemudian penulis melanjutkan ke tingkat Madrasah Tsanawiyah yakni Mts Al- Muslim Nambeaboru pada tahun 2012-2015, lalu melanjutkan Pendidikan tingkat menengah atas yakni di SMA Negeri 1 Unaaha dengan Jurusan IPS pada tahun 2015-2018. Kemudian penulis diterima sebagai mahasiswa jurusan akuntansi fakultas ekonomi dan bisnis Islam Universitas Negeri Alauddin Makassar pada tahun 2018.

UNIVERSITAS ISLAM NEGERI
ALAUDDIN
M A K A S S A R