

ANALISIS SWOT STRATEGI PEMASARAN SYARIAH

PADA WM *BOUTIQUE* DI KABUPATEN GOWA



UNIVERSITAS ISLAM NEGERI
ALAUDDIN
M A K A S S A R

Skripsi

Diajukan Untuk Memenuhi Salah Satu Syarat Meraih Gelar
Sarjana Ekonomi (S1) Jurusan Ekonomi Islam
Pada Fakultas Ekonomi dan Bisnis Islam
UIN Alauddin Makassar

Oleh :

LISA INDRYAWATI

90100118022

JURUSAN EKONOMI ISLAM

FAKULTAS EKONOMI DAN BISNIS ISLAM

UNIVERSITAS ISLAM NEGERI ALAUDDIN MAKASSAR

2022

PERNYATAAN KEASLIAN SKRIPSI

Mahasiswa yang bertanda tangan di bawah ini:

Nama : Lisa Indryawati

NIM : 90100118022

Jurusan : Ekonomi Islam

Fakultas : Ekonomi dan Bisnis Islam

Alamat : Samata

Judul : **Analisis SWOT Strategi Pemasaran Syariah Pada WM Boutique di Kabupaten Gowa**

Menyatakan dengan sesungguhnya dan penuh kesadaran bahwa skripsi ini besar adalah hasil karya sendiri, jika dikemudian hari terbukti bahwa ia merupakan duplikasi, tiruan, plagiat, atau dibuat oleh orang lain, sebagian atau keseluruhan, maka skripsi dan gelar yang diperoleh batal demi hukum.

Gowa, 09 April 2023

Penyusun

Lisa Indryawati

90100118022



PENGESAHAN SKRIPSI

Skripsi yang berjudul “Analisis SWOT Terhadap Strategi Pemasaran Syariah Pada WM Boutique di Kabupaten Gowa” yang disusun oleh Lisa Indryawati 90100118022, mahasiswa Ekonomi Islam pada Fakultas Ekonomi Dan Bisnis Islam, Universitas Islam Negeri Alauddin Makassar, telah diuji dan dipertahankan dalam sidang munaqasyah yang diselenggarakan pada tanggal 22 November 2022 dan dinyatakan telah dapat diterima sebagai salah satu syarat untuk memperoleh gelar sarjana ekonomi pada Fakultas Ekonomi dan Bisnis Islam.

Samata-Gowa, Maret 2023

DEWAN PENGUJI

Ketua	: Prof. Dr. H. Abustani Ilyas, M.Ag.	(.....)
Sekretaris	: Dr. Muh. Wahyuddin Abdullah, SE., M.Si., Ak.	(.....)
Penguji I	: Dr. Rahman Ambo Masse. Lc., M.Ag.	(.....)
Penguji II	: Dr. Fathurrahman, M.M.	(.....)
Pembimbing I	: Dr. Ir. H. Idris Parakkasi, MM.	(.....)
Pembimbing II	: A. Syathir Sofyan, S.E.I., M.E.	(.....)

Diketahui Oleh:
Dekan Fakultas Ekonomi dan Bisnis Islam
UIN Alauddin Makassar

Prof. Dr. H. Abustani Ilyas, M.Ag.
NIP.19661130 199303 1 003

KATA PENGANTAR

بِسْمِ اللّٰهِ الرَّحْمٰنِ الرَّحِیْمِ

Assalamu'Alaikum Warahmatullahi Wabarakatuh

Dengan mengucap syukur Alhamdulillah penulis panjatkan hanya kepada Allah Swt., yang telah memberikan kesehatan, kesabaran, kekuatan, rahmat dan inah- Nya serta ilmu pengetahuan. Atas perkenan-Nya jualah sehingga penulis dapat menyelesaikan skripsi ini dengan baik. Sholawat serta salam juga penulis haturkan kepada junjungan kita Nabi Muhammad Saw., beserta sahabat-sahabatnya.

Skripsi dengan judul “**Analisis SWOT Strategi Pemasaran Syariah Pada WM Boutique di Kabupaten Gowa**” penulis hadirkan sebagai salah satu prasyarat untuk menyelesaikan studi S1 dan memperoleh gelar Sarjana Ekonomi Jurusan Ekonomi Islam Fakultas Ekonomi dan Bisnis Islam di Universitas Islam Negeri Alauddin Makassar.

Selama penyusunan skripsi ini, tidak dapat lepas dari bimbingan, dorongan dan bantuan baik moril maupun materil dari berbagai pihak, oleh karena itu perkenankanlah penulis menghanturkan ucapan terima kasih dan penghargaan yang setinggi-tingginya terkhusus kepada kedua orang tuaku tercinta Bapak Abd. Azis terima kasih atas kasih sayang serta support yang diberikan sampai sekarang belum saya balas dan Ibu Risma yang telah mempertaruhkan seluruh hidupnya untuk kesuksesan anaknya, yang telah melahirkan, membesarkan dan mendidik dengan sepenuh hati dalam buaian kasih sayang serta doa yang tiada hentinya dipanjatkan untuk anak-anaknya. Mereka adalah orang tua terhebat dan motivator terbesar peneliti dalam menyelesaikan studi. Keluarga tercinta, Tante tante Basse yang sudah menjadi rumah tempat ternyaman untuk pulang, ponakan ponakanku yang selalu setia menemani, Nadia, Dea dan Nita yang

selalu menjadi narahubung kepada keluarga untuk melepaskan penat terima kasih atas dukungannya sehingga skripsi ini dapat terselesaikan. Beserta semua keluarga besar atas dukungan dan supportnya kepada penulis sejak menginjakkan kaki di kampus ini hingga akhirnya terselesainya studi. Terima kasih, semoga Allah Swt., membalas semua kebaikannya.

Selain itu, penulis juga mengucapkan terima kasih kepada berbagai pihak, diantaranya:

1. Prof. H. Hamdan Juhannis, M.A., Ph.D., sebagai Rektor UIN Alauddin Makassar, Prof. Dr. Mardan, M.Ag., sebagai Wakil Rektor I, Dr. Wahyuddin Naro, M.Hum., sebagai Wakil Rektor II, Prof. Dr. Darussalam Syamsuddin, M.Ag., sebagai Wakil Rektor III dan Dr. H. Kamaluddin Abunawas, M.Ag sebagai Wakil Rektor IV, yang telah membina dan memimpin UIN Alauddin sebagai tempat penulis menuntut ilmu.
2. Prof. H. Abustani Ilyas, M.Ag sebagai Dekan Fakultas Ekonomi dan Bisnis Islam bersama Dr. Muh. Wahyuddin Abdullah, S.E., M.Si., Ak sebagai Wakil Dekan I, Dr. Hj. Rahmawati Muin, S.Ag., M.Ag., sebagai Wakil Dekan II, Dr. Amiruddin K, M.EI sebagai Wakil Dekan III.
3. Ayu Ruqayyah Yunus, S.EI., M.Ek dan Trisno Wardy Putra, S.Sos., M.EI., sebagai Ketua dan Sekretaris Jurusan Ekonomi Islam Fakultas Ekonomi dan Bisnis Islam UIN Alauddin Makassar, yang telah memberikan petunjuk dan arahnya selama penyelesaian studi.
4. Dr. Ir. H. Idris Parakkasi, MM. dan A. Syathir Sofyan, S.E.I., M.E., sebagai Pembimbing I dan Pembimbing II, yang telah memberikan arahan dan pengetahuan baru dalam penyusunan skripsi ini, serta membimbing penulis sampai tahap akhir penyelesaian.
5. Dr. Rahman Ambo Masse, Lc., M.Ag. dan Dr. Fathurrahman, M.M., sebagai dewan penguji I dan penguji II, yang telah memberikan banyak masukan, saran dan kritik untuk perbaikan skripsi ini.
6. Dosen Jurusan Ekonomi Islam Islam Fakultas Ekonomi dan Bisnis Islam UIN Alauddin Makassar dengan segala jerih payah dan ketulusan,

membimbing dan memandu perkuliahan sehingga dapat memperluas wawasan keilmuan penulis.

7. Seluruh Staf Akademik beserta Tata Usaha Fakultas Ekonomi dan Bisnis Islam UIN Alauddin Makassar yang telah banyak membantu penulis dalam penyelesaian administrasi selama perkuliahan dan penyelesaian studi penulis.
8. Kepala Perpustakaan UIN Alauddin Makassar beserta segenap staf yang telah menyiapkan literatur demi penyelesaian skripsi penulis.
9. Nanonanonoga, teman seperjuangan dari mahasiswa baru, Ninda, Ippa, Dian, dan Ainan terima kasih atas waktu dan kehadiran kalian yang senantiasa diluangkan untuk kebersamai penulis.
10. *Girlstress*, Inu, Pira, Alpi, Ekky, Lulu, Tari, terima kasih sangat berkontribusi besar dalam tahap penyelesaian, masa dimana sedang butuh dorongan yang sangat kuat dan kalian melakukannya. Seperti kata pira, semua yang telah dilalui tangis, tawa, harap, kecewa, dan seluruh perasaan akan tersimpan dalam satu folder yang diberi nama “kenangan”. *I love you so much guys* kalian rejeki dari tuhan yang tidak ada hentinya penulis syukuri, sangat merasa beruntung memiliki kalian.
11. Himpunan Mahasiswa Jurusan Ekonomi Islam (HMJ-EI), segenap pengurus periode 2021 khususnya, sebagai tempat berproses dan belajar banyak hal, juga menjadi tempat dipertemukan dengan orang-orang luar biasa yang tentunya berperan dalam penyelesaian skripsi ini.
12. Seluruh teman-teman jurusan Ekonomi Islam, terkhusus kelas A angkatan 2018 yang tidak bisa penulis sebutkan satu per satu, terima kasih membantu penulis menyelesaikan skripsi ini dan terima kasih kebersamaannya selama perkuliahan.
13. Teruntuk Inu dan Pira yang telah membantu penulis dalam proses penelitian, mulai dari administrasi sampai harus bolak-balik ke tempat penelitian.
14. KSEI FORKEIS UINAM, khususnya DES 10 yang tidak bisa saya sebutkan satu-persatu, yang selalu menginspirasi dalam proses belajar.

15. Seluruh teman KKN angkatan 68 Kecamatan Tapalang, Kabupaten Mamuju, terkhusus teman posko di kelurahan Kasambang Dian, Rahmi, Nahda, Zul, kak Adhan dan kak Naldi, juga teman posko lain Key, Rais, Papay, Fadlan, Iccang, Fuad, Fadli, Upi, Arifah, Noe. Terima kasih telah memberikan cerita dalam perjalanan saya.
16. Semua teman-teman dan seluruh pihak yang tidak dapat disebutkan satu-persatu yang turut memberikan bantuan dan pengertian secara tulus dan terima kasih atas doa dan sarannya selama ini.

Penulis menyadari bahwa masih banyak kekurangan dalam penulisan skripsi ini. Oleh karena itu saran dan kritik yang membangun sangat diharapkan guna menyempurnakan skripsi ini.

Wassalamu'alaikum Warahmatullahi Wabarakatuh

Samata, 19 November 2022



Lisa Indryawati

9010011802

DAFTAR ISI

DAFTAR ISI.....	viii
ABSTRAK.....	x
BAB I PENDAHULUAN.....	1
A. Latar Belakang.....	1
B. Fokus Penelitian dan Deskripsi Fokus.....	6
C. Rumusan Masalah.....	6
D. Penelitian Terdahulu.....	7
E. Tujuan dan Manfaat Penelitian.....	10
BAB II TINJAUAN TEORETIS.....	12
A. Analisis SWOT.....	12
B. Strategi Pemasaran.....	18
C. Kerangka Pikir.....	27
BAB III METODE PENELITIAN.....	28
A. Jenis dan Pendekatan Penelitian.....	28
B. Lokasi Penelitian.....	28
C. Sumber Data.....	29
D. Metode Pengumpulan Data.....	29
E. Instrumen Penelitian.....	30
F. Teknik Analisis SWOT.....	31
G. Pengujian Keabsahan Data.....	34
BAB IV HASIL DAN PEMBAHASAN.....	35
A. Gambaran Umum Penelitian.....	35
B. Pengolahan dan Analisis Data.....	39
C. Strategi Pemasaran Pada WM Boutique.....	47
BAB V PENUTUP.....	60
A. Kesimpulan.....	60
B. Saran.....	61
DAFTAR PUSTAKA.....	60

ABSTRAK

Nama : Lisa Indryawati
Jurusan/NIM : Ekonomi Islam/90100118022
Judul : Analisis Swot Strategi Pemasaran Syariah
Pada Wm Boutique Di Kabupaten Gowa

Penelitian ini menggunakan teknik penelitian kualitatif dan kuantitatif untuk lebih memahami rencana pemasaran WM Boutique. Hal ini dilakukan agar pertumbuhan mereka dapat dipercepat dan ditingkatkan itulah sebabnya analisis SWOT dilakukan. Analisis SWOT adalah kombinasi dari aspek positif dan negatif untuk mempelajari kekuatan perusahaan secara keseluruhan. Setiap kali mempelajari suatu subjek, seorang peneliti harus mempertimbangkan data kuantitatif dan kualitatif. Penelitian metode campuran menggabungkan pendekatan ini untuk menemukan jawaban yang tidak dapat diakses melalui analisis kualitatif atau kuantitatif. Sebenarnya, jenis penelitian ini mencampur kedua jenis data untuk membuat satu atau beberapa penelitian. Studi ini berfokus pada ulasan produk, demografi tentang pembeli toko, dan banyak lagi. Dalam kasus WM Boutique, itu menerapkan strategi pemasaran syariah. Ini melibatkan penggunaan analisis SWOT untuk menentukan bahwa toko berada di kuadran I untuk menerapkan pendekatan agresif. Perusahaan saat ini berada di Kuadran I, di mana terdapat peluang dan kekuatan keuntungan. Disarankan untuk menggunakan pendekatan berorientasi pertumbuhan saat menyusun strategi untuk kuadran ini; yang berfokus pada memaksimalkan kekuatan dan peluang yang sudah ada.

Kata kunci: Strategi Pemasaran, Analisis SWOT, Syariah

BAB I

PENDAHULUAN

A. Latar Belakang

Setiap bisnis, baik itu korporasi atau perusahaan rumahan yang menciptakan barang dan jasa, harus memiliki misi untuk bertahan dalam iklim ekonomi saat ini. Banyaknya bisnis yang menawarkan barang dan jasa yang sebanding merupakan tanda bahwa sektor bisnis tumbuh pada tingkat yang sangat pesat. Akibatnya, perusahaan-perusahaan ini bersaing satu sama lain untuk pangsa pasar dan pelanggan karena produk mereka yang identik. Inovasi diperlukan untuk berhasil di pasar ini dan menarik pelanggan ke produk dan layanan yang diberikan. Agar perusahaan dapat eksis dalam jangka panjang, penting juga untuk melakukan kegiatan bisnisnya secara efektif dan efisien.¹

Manusia membutuhkan pangan, papan, dan sandang untuk memenuhi kebutuhan dasarnya. Dimana ada kebutuhan akan sandang, menandakan bahwa manusia juga membutuhkan sandang. Saat ini banyak sekali toko-toko yang menyediakan berbagai macam barang di industri fashion, dengan tren pakaian muslimah yang *chic* dan kekinian. Hal ini juga dapat dilihat dari maraknya toko pakaian muslim modern, serta bisnis *vendor* terkait di pasar tradisional.²

¹ Eriza Yolanda Maldina, 'Strategi Pemasaran Syariah Dalam Meningkatkan Penjualan Pada Butik Quensha Di Pamijahan Kecamatan Plumbon Kabupaten Cirebon', *Jurnal Ilmiah*, 2019, h. 90.

² Eriza Yolanda Maldina, 'Strategi Pemasaran Syariah Dalam Meningkatkan Penjualan Pada Butik Quensha Di Pamijahan Kecamatan Plumbon Kabupaten Cirebon', *Jurnal Ilmiah*, 2019, h. 90.

Inisiatif pemasaran dan aspek daya saing tidak pernah dipisahkan sampai sekarang. Tidak ada satu bisnis pun yang bisa sepenuhnya santai tentang prosedur penjualan atau pendapatannya karena akan selalu ada saingan yang ingin menikmatinya juga. Setiap pelaku usaha dipaksa dengan adanya persaingan ini untuk melakukan berbagai upaya untuk menarik perhatian konsumen, dan pemasaran adalah salah satu hal yang paling penting. Akibatnya, pemasaran selalu memperhatikan masalah persaingan.³

Strategi pemasaran merupakan salah satu dari beberapa cara untuk memenangkan keunggulan dalam bersaing yang berkelanjutan baik dalam perusahaan yang memproduksi barang maupun jasa. Strategi pemasaran dapat diartikan sebagai bentuk salah satu landasan yang digunakan dalam penyusunan perencanaan perusahaan secara total. Dipandang dari segi luasnya permasalahan yang ada dalam sebuah perusahaan, dengan demikian diperlukan adanya perencanaan teknis yang menyeluruh untuk dijadikan acuan bagi perusahaan dalam menjalankan kegiatannya.⁴

Menurut prinsip syariah, setiap upaya pemasaran pelaku usaha harus dilandasi ketaqwaan kepada Tuhan yang Maha Esa karena pada kenyataannya semua upaya tersebut dilakukan semaksimal mungkin untuk kesejahteraan semua orang, tidak hanya untuk kepentingan kelompok atau individu. Pemasaran syariah adalah taktik yang digunakan saat menghasilkan, menyediakan, dan memodifikasi

³Nurul Mubarak, 'Strategi Pemasaran Islami Dalam Meningkatkan Penjualan Pada Butik Calista', *Jurnal Economic*, 3.1 (2017), h. 73–92.

⁴Augusti Gesta Nabilla and Antje Tuasela, 'Strategi Pemasaran Dalam Upaya Meningkatkan Pendapatan Pada Diva Karaoke Rumah Bernyanyi', *Kritis*, 5 (2021), h. 21–40.

nilai produk dengan cara yang tidak melanggar kewajiban kontrak atau prinsip muamalah. Oleh karena itu, suatu transaksi dalam operasi pemasaran diperbolehkan sepanjang dijamin tidak menyimpang dari norma muamalah Islam.⁵

Strategi pemasaran mengacu pada analisis SWOT adalah singkatan dari *strengths* (kekuatan), *weakness* (kelemahan), *opportunities* (peluang), dan *threats* (ancaman). Sehingga dapat memberikan ilustrasi yang jelas dan terukur tentang masalah sedang dikerjakan suatu perusahaan dalam mengaplikasikan kesempatan atau perpaduan pada beberapa target pasar. Dinamika usaha saat ini dapat diartikan dengan berbagai macam persaingan dalam seluruh bidang. Melihat situasi tersebut, mengakibatkan pelaku usaha dituntut untuk memiliki strategi yang tepat dalam memenuhi target volume penjualannya. Karena strategi melalui pemasaran yang diterapkan dalam suatu perusahaan adalah indikator keberhasilan perusahaan yang dimaksud.⁶

Identifikasi elemen eksternal dan internal dilakukan dengan menggunakan analisis SWOT. Analisis ini digunakan untuk mengetahui sejauh mana bisnis dapat mendongkrak penjualan dengan menyadari dan memanfaatkan secara efektif setiap peluang yang muncul dalam situasi yang berbeda untuk mengantisipasi ancaman yang akan dihadapi dan membangun kekuatan

⁵Mahilda Anastasia Putri and Renny Oktafia, 'Strategi Pemasaran Syariah Dalam Meningkatkan Daya Saing Umkm Kerupuk Desa Tlasi Tulangan Sidoarjo', *Jurnal Tabarru*, 4.2 (2021), h. 413–414.

⁶Augusti Gesta Nabilla and Antje Tuasela, 'Strategi Pemasaran Dalam Upaya Meningkatkan Pendapatan Pada Diva Karaoke Rumah Bernyanyi', *Kritis*, 5 (2021), h. 21–40.

perusahaan dengan terus berinovasi agar kelemahan-kelemahan yang sebelumnya dimiliki dapat diperbaiki atau bahkan dihindari semaksimal mungkin.⁷

WM *Boutique* merupakan usaha bisnis Islam dalam bidang perdagangan busana muslim di Kabupaten Gowa. Berdasarkan hasil observasi, diketahui bahwa perkembangan usaha WM *Boutique* dari tahun ke tahun semakin pesat. Hal ini dapat dilihat dari awal berdirinya pada tahun 2017, WM *Boutique* hanya berupa *online shop* yang menawarkan barang dengan sistem pre-order, kemudian pada tahun 2018 WM *Boutique* telah memiliki toko yang lokasinya ada di Samata dengan menjual produk berupa baju dan celana untuk wanita. Hingga pada tahun 2021 tepatnya 3 tahun kemudian, WM *Boutique* memindahkan store-nya dengan lokasi yang tidak terlalu jauh dari lokasi sebelumnya. Namun, store yang baru tersebut jauh lebih nyaman karena dilengkapi dengan pendingin ruangan serta produk yang ditawarkan juga bertambah dengan adanya tas, jilbab, sandal, sepatu serta aksesoris pelengkap trend busana muslim untuk wanita. Jika melihat perkembangannya, toko ini sangat berkembang pesat dan menjadi saingan berat dengan perusahaan sejenisnya yang bergerak di bidang perdagangan pakaian muslim. Melihat dari mayoritas penduduk di Samata yang berasal dari kalangan mahasiswa, tentu ini menjadi salah satu peluang yang cukup besar bagi WM *Boutique* untuk terus berkembang. Namun, terdapat pula beberapa ancaman yang dihadapi seperti banyaknya toko sejenis yang menawarkan produk serupa

⁷Chusnul Muali and Khoirun Nisa, 'Pemasaran Syariah Berbantuan Media Sosial: Kontestasi Strategi Peningkatan Daya Jual', *Jurnal Ekonomi Syariah*, 05.2 (2019), h. 168–185.

menjadikan persaingan semakin ketat sehingga hal tersebut menjadi salah satu hal yang harus dipertimbangkan dalam merencanakan strategi pemasaran.⁸

Hal yang perlu diperhatikan adalah bahwa peluang dan ancaman sifatnya tidak mutlak. Sesuatu yang pada awalnya dilihat sebagai peluang, belum tentu bisa langsung dimanfaatkan karena semuanya bergantung pada kondisi internal perusahaan. Begitu juga sesuatu yang dianggap sebagai sebuah kelemahan ataupun sebagai kekuatan belum tentu menjadi seperti hal tersebut. Seringkali terjadi perubahan serta ketidakpastian terhadap lingkungan perusahaan. Maka dari itu, perusahaan harus bisa memperhatikan perubahan-perubahan terhadap lingkungannya. Maka dari itu, dengan adanya penerapan analisis SWOT dalam memasarkan produknya, maka *WM Boutique* dapat mengetahui perubahan-perubahan apa yang terjadi di lingkungannya dan mengetahui cara yang harus dilakukan untuk menghadapi keadaan-keadaan tersebut. Dari sinilah calon peneliti ingin mengetahui analisis SWOT yang terdiri dari ancaman, peluang, kekuatan serta kelemahan yang dimiliki oleh *WM Boutique* untuk nantinya digunakan dalam strategi pemasarannya.⁹

Berdasarkan latar belakang masalah diatas, peneliti tertarik mengadakan sebuah penelitian dengan judul ***“Analisis SWOT Strategi Pemasaran Syariah Pada WM Boutique Di Kabupaten Gowa”***

⁸Eka Harlinda Hafid, ‘Nilai-Nilai Dakwah Dalam Strategi Pemasaran Pada Peningkatan Penjualan Olshop WM Boutique’, *Jurnal Skripsi*, 2021, h. 120–121.

⁹ Haryati, “Penerapan Analisis SWOT Terhadap Strategi Pemasaran Pada BTN Syariah KCP Parepare”, *skripsi* (Parepare: Fak. Ekonomi dan Bisnis Islam IAIN Parepare, 2019), h. 4

B. Fokus Penelitian dan Deskripsi Fokus

Tabel 1.1
Fokus Penelitian dan Deskripsi Fokus

Fokus penelitian	Deskripsi Fokus
1. Strategi pemasaran syariah pada WM <i>Boutique</i>	1. Strategi pemasaran syariah yang dilakukan oleh WM <i>Boutique</i> berupa menyediakan produk yang berkualitas, lokasi yang strategis, mengadakan diskon, store offline yang nyaman, memanfaatkan teknologi yang canggih, produk yang dijual mengikuti trend, memberikan spesifikasi yang jelas akan produk yang ditawarkan dan pembayaran yang memudahkan konsumen karena dapat dilakukan melalui mobile banking maupun ATM.
2. Analisis SWOT	2. Analisis SWOT strategi pemasaran syariah pada WM <i>Boutique</i>

C. Rumusan Masalah

Berdasarkan uraian latar belakang yang telah dikemukakan. Adapun rumusan masalah yang dikemukakan dalam penelitian ini adalah :

1. Bagaimana bentuk strategi pemasaran syariah yang dilakukan oleh WM *Boutique*?
2. Bagaimana analisis SWOT strategi pemasaran syariah pada WM *boutique*?

D. Penelitian Terdahulu

Sebelum melakukan penelitian, penulis terlebih dahulu menelaah beberapa penelitian terdahulu yang berkaitan dengan judul untuk dijadikan sebagai rujukan dalam menyusun penelitian ini. Adapun diantaranya adalah :

Tabel 1.2
Penelitian Terdahulu

No	Nama	Metode dan Pendekatan Penelitian	Hasil Penelitian
1	Ni'matul maula ¹⁰	Penelitian kualitatif dengan dan berjenis deskriptif	strategi pemasaran dalam sebuah perusahaan tidak dapat dilakukan hanya sekali proses saja, namun butuh proses panjang untuk membuat strategi pemasaran yang sesuai dengan perusahaan tersebut. Hal yang paling mendasar dan diperlukan dalam strategi pemasaran adalah bagaimana cara dan upaya untuk menarik minat masyarakat/calon konsumen agar mau berbelanja agar dapat bertahan ataupun menambah jumlah pembeli/konsumen di tempat tersebut. Pemasaran syariah bukan hanya sebuah pemasaran yang ditambahkan syariah karena ada nilai-nilai lebih pada pemasaran syariah saja, tetapi lebih jauh pemasaran berperan dalam syariah dan syariah berperan dalam pemasaran.
2.	Tria Anggraini ¹¹	Penelitian kualitatif dengan pendekatan	Strategi pemasaran <i>offline</i> lebih efektif dibandingkan strategi pemasaran <i>online</i> , konsumen lebih tertarik untuk berbelanja langsung ke

¹⁰Ni'matul Maula, "Strategi Pemasaran Syariah Dalam Meningkatkan Penjualan Pada Butik Quensha di Pamijahan Kecamatan Plumbon Kabupaten Cirebon", *Skripsi* (Cirebon: Fak. Ekonomi dan Bisnis Islam IAI Bunga Bangsa Cirebon, 2019), h. 58-59

¹¹Tria Anggraini, "Analisis Perbandingan Strategi Pemasaran *Online* dan *Offline* Pada Toko Alea Pasar Tradisional Modern (PTM) Kota Bengkulu Ditinjau Dari Ekonomi Islam", *Skripsi* (Bengkulu: Fak. Ekonomi dan Bisnis Islam IAIN Bengkulu, 2017), h. 71

		deskriptif	toko dibandingkan memesan melalui <i>online</i> . Strategi <i>online</i> yang dijalankan toko Alea tidak cukup menarik konsumen, dikarenakan toko Alea memposting gambar tanpa disertai dengan spesifikasi yang jelas hal ini tentu menimbulkan keraguan bagi konsumen untuk melakukan pembelian melalui <i>online</i> .
3	Nur Rahma ¹²	Penelitian kualitatif deskriptif	Strategi yang dilakukan Butik Mahda <i>Collection</i> , yaitu produk berkualitas, melakukan promosi dengan mengadakan <i>fashion show</i> dan melakukan kolaborasi dengan <i>make up wedding</i> dan memiliki lokasi yang strategis. Penelitian ini juga mengidentifikasi faktor internal dan eksternal yang selanjutnya akan dianalisis menggunakan matriks SWOT sehingga menghasilkan nilai <i>strength</i> 1,20, <i>weakness</i> 1,50, <i>opportunity</i> 2,20, dan <i>threat</i> 1,45, sehingga butik ini berada pada kuadran III atau dalam kondisi <i>turn around</i> yang mendukung strategi WO dengan meminimalkan kelemahan untuk mencapai peluang dengan cara memaksimalkan marketing di media sosial, melakukan pengembangan pada produk, menambah karyawan yang kompeten, dan melakukan pencatatan keuangan secara sistematis.
4	Eka Arlinda Hafid ¹³	Penelitian kualitatif dengan pendekatan deskriptif	Strategi Pemasaran Pada Peningkatan Penjualan Olshop WM Boutique yakni produk, tempat, promosi, diskon, flash sale, giveaway. Dalam strategi pemasaran

¹²Nur Rahma, "Strategi Pemasaran Untuk Meningkatkan Penjualan Busana Muslim Pada Butik Mahda *Collection* di Kota Palopo", *Skripsi* (Palopo: Fak. Ekonomi dan Bisnis Islam IAIN Palopo, 2021), h. 91

¹³Eka Arlinda Hafid, "Nilai-nilai Dakwah Dalam Strategi Pemasaran Pada Peningkatan Penjualan Olshop WM *Boutique*", *Skripsi* (Makassar: Fak. Dakwah dan Komunikasi UIN Alauddin Makassar, 2021), h. 85

			<p>olshop wm boutique terdapat nilai-nilai dakwah yakni, <i>pertama</i> nilai-nilai dakwah pemasaran berdasarkan seperti shiddiq, amanah, fathanah, tabligh, serta istiqamah. Adapun peluangnya ialah lokasi toko wm boutique yang strategis dan berada ditengah pemukiman serta teknologi yang semakin canggih sehingga pemasaran dan penjualan dilakukan dengan menggunakan sosial media. Sedangkan hambatannya ialah toko yang tidak terlalu luas menyebabkan penyimpanan produk terbatas dan ruang gerak konsumen terbatas.</p>
5	Khaunuril Kholifah ¹⁴	Diteliti secara kualitatif	<p>Menganalisis dari SWOT penulis mengambil kesimpulan bahwa dalam menggunakan strategi SO, perusahaan harus menganalisis kekuatan dan peluang yang ada dalam perusahaan. Dalam strategi WO perusahaan juga harus menganalisis kelemahan-kelemahan dalam perusahaan untuk menghasilkan sebuah peluang. Pada strategi ST, perusahaan dalam hal ini perlu bergerak cepat ketika kekuatan yang dimiliki perusahaan memiliki ancaman yang bisa dibaca oleh perusahaan lain. Yang terakhir dalam strategi WT, perusahaan harus sangat berhati-hati dengan adanya kelemahan sekaligus ancaman yang dapat mengancam kelangsungan bertahannya sebuah perusahaan</p>

¹⁴Khaunuril Kholifah, "Analisis SWOT Terhadap Strategi Pemasaran Syariah Pada Bisnis MLM Paytren" *Skripsi* (Semarang: Fak. Ekonomi dan Bisnis Islam UIN Walisongo, 2018), h. 90

E. Tujuan dan Manfaat Penelitian

1. Tujuan Penelitian

Berdasarkan rumusan masalah yang telah disebutkan sebelumnya, maka tujuan penelitian ini adalah sebagai berikut:

- 1) Untuk mengetahui bentuk strategi pemasaran syariah yang dilakukan oleh *WM Boutique*.
- 2) Untuk mengetahui analisis SWOT pelaksanaan strategi pemasaran syariah pada *WM Boutique*.

2. Manfaat Penelitian

Adapun manfaat penelitian sebagai berikut :

1) Manfaat Teoritis

Penelitian diharapkan dapat menambah khazanah keilmuan, khususnya dalam hal bisnis jual beli, semoga penelitian ini dapat bermanfaat bagi kalangan akademis, baik sebagai bahan bacaan, referensi dan acuan bagi peneliti berikutnya.

2) Manfaat Praktis

Diharapkan penelitian ini memberikan manfaat bagi peneliti selanjutnya maupun bagi masyarakat agar memahami strategi pemasaran syariah secara online dan offline dalam meningkatkan profit penjualan.

BAB II TINJAUAN TEORETIS

A. Analisis SWOT

1. Pengertian Analisis SWOT

Analisis SWOT yaitu identifikasi berbagai faktor secara sistematis untuk merumuskan strategi perusahaan. Analisis ini didasarkan pada logika yang dapat memaksimalkan kekuatan (*strengths*) dan peluang (*Opportunities*), namun secara bersamaan dapat memaksimalkan kelemahan (*weaknesses*) serta ancaman (*threats*). Proses pengambilan keputusan strategis selalu berkaitan dengan pengembangan misi, tujuan, strategi, dan kebijakan perusahaan.¹⁵

Analisis SWOT digunakan untuk menilai kekuatan serta kelemahan dari segala sumber daya yang dimiliki perusahaan, menilai peluang-peluang yang dimiliki serta tantangan-tantangan yang dihadapi. Semua organisasi memiliki kekuatan dan kelemahan dalam area fungsional bisnis karena tidak ada perusahaan yang sama kuatnya ataupun sama lemahnya dalam semua area bisnis. Dasar dari penetapan tujuan dan strategi adalah kekuatan dan kelemahan internal yang digabungkan dengan peluang dan ancaman dari eksternal serta pernyataan misi yang jelas. Tujuan dan strategi ditetapkan dengan maksud memanfaatkan kekuatan internal dan mengatasi kelemahan.¹⁶

Analisis SWOT terdiri dari empat faktor, yaitu :

¹⁵Felicia Yolanda and Jojok dwiridhotjahjono, 'Strategi Pemasaran Dalam Meningkatkan Penjualan Pada Antenna HDF Surabaya', *Jurnal Manajemen dan Akuntansi*, 16.1 (2021), h. 233.

¹⁶Willy Pratama Widharta and Sugiono Sugiharto, 'Penyusunan Strategi Dan Sistem Penjualan Dalam Rangka Meningkatkan Penjualan Toko Damai', *Jurnal Manajemen Pemasaran*, 2.1 (2013), h. 15.

a. *Strengths* (kekuatan)

Strengths adalah atribut yang dapat digunakan bisnis untuk keuntungannya. Kompetensi khusus atau kompetensi luar biasa yang ada dalam organisasi itu sendiri merupakan elemen kekuatan. Atribut positif ini merupakan keunggulan komparatif organisasi. Sangat mudah untuk menentukan apakah sebuah perusahaan memiliki kualitas unik yang membedakan mereka dari pesaing dan memungkinkan mereka untuk memuaskan pemangku kepentingan dan klien.¹⁷

b. *Weakness* (kelemahan)

Weakness adalah suatu keadaan, atau segala sesuatu yang dimiliki oleh tubuh organisasi yang menjadi kelemahan atau kekurangan. Namun, bagaimana perusahaan mengembangkan kebijakannya untuk mengurangi atau mungkin sepenuhnya menghilangkan kekurangan yang ada adalah yang paling penting. Selain itu, ini dapat mengubah kelemahan yang tidak dimiliki perusahaan lain menjadi kekuatan. Kualitas atau bakat karyawan organisasi saat ini, kepercayaan konsumen yang rendah, ketidaksesuaian antara hasil produk dan keinginan konsumen, atau masalah dengan dunia bisnis dan industri hanyalah beberapa contoh kelemahan. Kelemahan yang dianalisis adalah elemen yang membentuk organisasi secara keseluruhan.

¹⁷Augusti Gesta Nabilla and Antje Tuasela, 'Strategi Pemasaran Dalam Upaya Meningkatkan Pendapatan Pada Diva Karaoke Rumah Bernyanyi', *Kritis*, 5 (2021), h. 21–40.

Akibatnya, pemangku kepentingan dalam suatu korporasi harus mengatasi sejumlah aspek kelemahan. antara lain yaitu :

- a) SDM yang buruk di dalam perusahaan
 - b) Prasarana dan sarana yang masih terbatas pada sarana yang dibutuhkan
 - c) Kegagalan memanfaatkan peluang ketika peluang itu muncul sering kali menyebabkan organisasi merasa puas dengan keadaannya saat ini.
 - d) Output produk yang tidak sepenuhnya bersaing dengan produk perusahaan lain, dan lain-lain.¹⁸
- c. *Opportunities* (peluang)

Peluang adalah lingkungan eksternal yang menguntungkan yang dapat digunakan sebagai alat atau bahkan senjata untuk mengembangkan bisnis atau organisasi.¹⁹

- d. *Threats* (ancaman)

Threats atau ancaman adalah kebalikan dari *opportunities* atau peluang. Ancaman adalah faktor luar yang dapat menghalangi kemampuan organisasi atau bisnis untuk beroperasi secara efektif. Ancaman dapat datang dari lingkungan dimana organisasi beroperasi. Ancaman yang tidak segera diatasi dapat berdampak berlarut-larut sehingga menjadi penghambat atau penghambat pencapaian visi dan misi suatu organisasi

¹⁸Augusti Gesta Nabilla and Antje Tuasela, 'Strategi Pemasaran Dalam Upaya Meningkatkan Pendapatan Pada Diva Karaoke Rumah Bernyanyi', *Kritis*, 5 (2021), h. 21–40.

¹⁹Augusti Gesta Nabilla and Antje Tuasela, 'Strategi Pemasaran Dalam Upaya Meningkatkan Pendapatan Pada Diva Karaoke Rumah Bernyanyi', *Kritis*, 5 (2021), h. 21–40.

atau perusahaan. Ancaman dapat diidentifikasi berdasarkan beratnya pengaruhnya dan kemungkinan terjadinya (probabilitas kejadian).²⁰

Ancaman adalah situasi penting yang tidak menguntungkan dalam lingkungan perusahaan. Ancaman indikatornya adalah sebagai berikut:²¹

- a) Pesaing banyak
- b) Harga tidak stabil
- c) Munculnya pesaing baru
- d) Harga promosi pesaing

2. Fungsi dan Manfaat Analisis SWOT

Fungsi analisis SWOT adalah untuk menganalisa mengenai kekuatan dan kelemahan yang dimiliki perusahaan yang dilakukan melalui terhadap kondisi eksternal perusahaan. Selain itu, fungsi analisis SWOT juga untuk mendapatkan informasi dari analisis situasi dan memisahkannya dalam pokok persoalan internal dan pokok eksternal. Analisis SWOT tersebut akan menjelaskan apakah informasi tersebut berindikasi sesuatu yang akan membantu perusahaan mencapai tujuannya atau memberikan indikasi bahwa rintangan yang harus dihadapi atau diminimalkan untuk memenuhi pemasukan yang diinginkan.²²

²⁰Augusti Gesta Nabilla and Antje Tuasela, 'Strategi Pemasaran Dalam Upaya Meningkatkan Pendapatan Pada Diva Karaoke Rumah Bernyanyi', *Kritis*, 5 (2021), h. 21–40.

²¹Haris Imawan, 'Analisis Strategi Pemasaran Syariah Dalam Penjualan Produk Bersaing di Toko Saudi Store Batoh', *Skripsi* (Banda Aceh: Fak. Ekonomi dan Bisnis Islam UIN Ar-Raniry, 2019), h. 34

²²Haris Imawan, 'Analisis Strategi Pemasaran Syariah Dalam Penjualan Produk Bersaing di Toko Saudi Store Batoh', *Skripsi* (Banda Aceh: Fak. Ekonomi dan Bisnis Islam UIN Ar-Raniry, 2019), h. 29-30

Analisis SWOT menjadi metode analisis paling dasar untuk melihat suatu permasalahan di dalam perusahaan dilihat dari 4 sisi berbeda. Hasil analisis SWOT ini berupa rekomendasi atau arahan antara lain seperti mempertahankan kekuatan dan menambah keuntungan dari peluang yang ada, sambil mengurangi kekurangan dan juga menghindari ancaman. Analisis SWOT ini akan berguna dengan baik jika digunakan dengan benar. Dimana banyak sisi-sisi terlupakan dan tidak terlihat dalam perusahaan akan muncul dalam analisis SWOT ini. Sehingga, analisis SWOT ini sangat bermanfaat sebagai analisis strategi untuk meminimalisir kelemahan perusahaan/organisasi dan dapat menekan dampak ancaman yang muncul.²³

Adanya analisis SWOT mampu memberikan gambaran suatu organisasi dari empat sudut dimensi, yaitu *strengths*, *weaknesses*, *opportunities*, dan *threats*. Sehingga pengambil keputusan dapat melihat dari empat dimensi ini secara lebih komprehensif. Analisis SWOT dapat dijadikan sebagai rujukan pembuatan rencana keputusan jangka panjang, mampu memberikan pemahaman kepada para *stakeholders* yang berkeinginan menaruh simpati bahkan bergabung dengan perusahaan dalam suatu ikatan kerjasama yang saling menguntungkan serta dapat dijadikan penilai secara rutin dalam melihat *progress report* dari setiap keputusan yang telah dibuat selama ini.²⁴

²³Syamsul Alam, 'Penentuan Strategi Bisnis Melalui Analisis SWOT Pada Jaxs Barbershop di Kota Makassar', *Jurnal Ilmiah Karimah STIE AMKOP Makassar*, 2.3 (2017), h.306

²⁴Lu'luatul Agfin Udina Ulfa, 'Analisis Marketing Syariah dan SWOT Terhadap Strategi Pemasaran Pada PT.Multi Istana Batara Ponorogo', *Skripsi* (Ponorogo: Fak. Ekonomi dan Bisnis Islam IAIN Ponorogo, 2020), h. 31-32

3. Cara Membuat Analisis SWOT

Menurut penelitian, kombinasi faktor internal dan eksternal dapat mempengaruhi seberapa baik kinerja perusahaan. Dalam analisis SWOT, kedua elemen ini harus diperhitungkan. SWOT mengacu pada kekuatan dan kelemahan lingkungan internal dunia perusahaan serta peluang dan ancaman lingkungan eksternal.²⁵

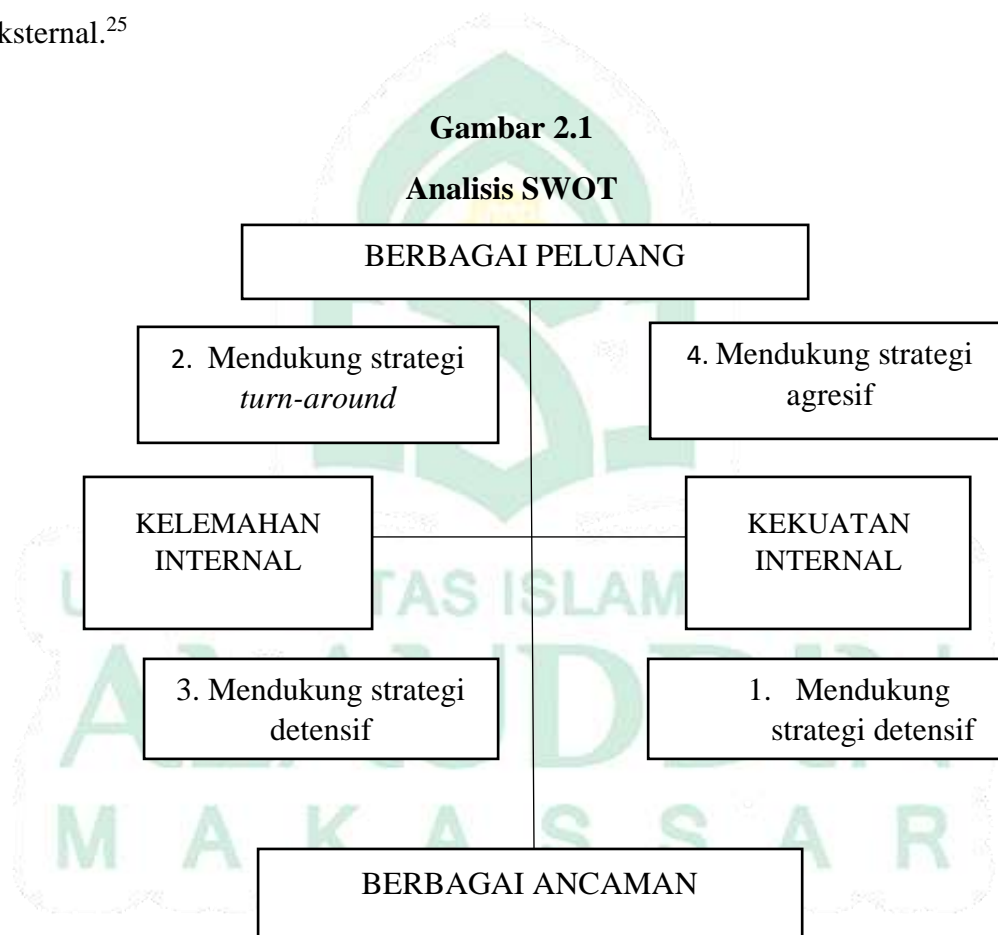

Kuadran 1 : Situasinya sangat baik. Bisnis bisa mendapatkan keuntungan dari peluang saat ini karena memiliki kekuatan dan peluang. Dalam situasi ini,

²⁵Khaunurul Kholifah, 'Analisis SWOT Terhadap Strategi Pemasaran Syariah Pada Bisnis MLM Paytren', *Skripsi* (Semarang: Fak. Ekonomi dan Bisnis Islam UIN walisongo, 2018), h. 29-30

tindakan terbaik adalah mempromosikan kebijakan pertumbuhan ekonomi yang cepat (*Grow Oriented Strategy*).

Kuadran 2 : Bisnis ini masih memiliki kekuatan internal meskipun banyak ancaman. Menerapkan kekuatan untuk memanfaatkan prospek jangka panjang saat ini melalui diversifikasi produk/pasar adalah strategi yang diperlukan.²⁶

Kuadran 3 : Dalam contoh ini, perusahaan menghadapi peluang pasar yang signifikan, tetapi juga memiliki sejumlah keterbatasan dan kerugian internal. Strategi perusahaan ini berpusat pada pengurangan masalah internal sehingga dapat memanfaatkan prospek pasar yang membaik. Misalnya, *Apple* menggunakan strategi yang melibatkan pelepasan barang baru di sektor komputer mikro sambil juga menilai teknologi yang digunakan.²⁷

Kuadran 4 : Posisi perusahaan pada kuadran ini cukup merugikan, karena memiliki beberapa ancaman dan kelemahan internal.²⁸

B. Strategi Pemasaran

1. Pengertian Strategi

Strategi merupakan sebuah rencana yang komprehensif mengintegrasikan segala *resources* dan *capabilities* yang mempunyai tujuan jangka panjang untuk memenangkan kompetisi. Strategis adalah kerangka yang membimbing dan

²⁶Mashuri, Dwi Nurjannah, "Analisis SWOT Sebagai Strategi Meningkatkan Daya Saing", *Jurnal Perbankan Syariah*, 1.1 (2020), h. 106

²⁷Yayang Primadona, Yusep Rafiqi, "Analisis SWOT Pada Strategi Persaingan Usaha Minimarket Madina Purbaratu Kota Tasikmalaya", *Jurnal Ekonomi Syariah*, 2.1 (2019), h. 51

²⁸Albertus Prakas Sanjaya, "Analisis SWOT Dalam Penentuan Strategi Pemasaran Untuk Peningkatan Penjualan Mesin Diesel", *Skripsi* (Yogyakarta: Fak. Ekonomi Universitas Sanata Dharma, 2020), h. 35

mengendalikan pilihan- pilihan yang menetapkan sifat dan arah suatu organisasi pendidikan. Secara singkat strategi dapat dikatakan sebagai doing the right things (mengerjakan sesuatu dengan benar).²⁹

Gagasan menyeluruh tentang bagaimana perusahaan mengatur dirinya sendiri dan semua operasinya agar berjalan dengan baik, bersaing, dan menghasilkan pengembalian bagi pemegang saham dikenal sebagai strategi. Manajer mendefinisikan strategi sebagai rencana jangka panjang yang luas untuk terlibat dengan lingkungan kompetitif untuk mencapai tujuan perusahaan. Strategi adalah rencana tindakan yang akan diterapkan oleh bisnis. Strategi perusahaan menunjukkan pemahamannya tentang bagaimana, kapan, dan dimana ia bersaing, serta siapa yang akan bersaing melawannya dan mengapa.³⁰

2. Pengertian Pemasaran

Saat ini pemasaran harus dipahami tidak dalam pemahaman kuno sebagai membuat penjualan dan menjual tetapi dalam pemahaman modern yaitu memuaskan kebutuhan pelanggan. Tujuan pemasaran adalah membuat penjualan tidak diperlukan lagi.³¹ Banyak karyawan dalam organisasi yang terlibat dalam pemasaran. Aliran komoditas atau jasa dari produsen ke konsumen adalah kegiatan komersial, dan pemasaran adalah kinerja pekerjaan dalam kegiatan itu. Proses menciptakan, menyampaikan, memperkenalkan, dan menyediakan

²⁹Esterlina Hutabarat, 'Analisis Strategi Pemasaran Dalam Meningkatkan Penjualan Motor Suzuki Satria Fu Pada Pt. Sunindo Varia Motor Gemilang Medan', *Jurnal Ilmiah Methonomi*, 3.1 (2017), h. 113–121.

³⁰Nurul Mubarak, 'Strategi Pemasaran Islami Dalam Meningkatkan Penjualan Pada Butik Calista', *Jurnal Economic*, 3.1 (2017), h. 73–92.

³¹Nurul Mubarak, 'Strategi Pemasaran Islami Dalam Meningkatkan Penjualan Pada Butik Calista', *Jurnal Economic*, 3.1 (2017), h. 73–92.

transaksi yang memiliki nilai bagi pelanggan, klien, mitra, dan masyarakat luas merupakan awal dari proses pemasaran.³²

Pemasaran adalah fungsi organisasi dan serangkaian proses untuk menciptakan, mengkomunikasikan, dan memberikan nilai kepada pelanggan untuk mengelola hubungan pelanggan dengan cara yang menguntungkan organisasi dan pihak-pihak yang berkepentingan terhadap organisasi.³³

3. Pengertian Strategi Pemasaran

Menurut definisi strategi pemasaran, suatu kegiatan adalah kegiatan yang dilakukan secara konsisten dan didasarkan pada asumsi bahwa konsumen akan menginginkan sesuatu di masa depan. Strategi pemasaran adalah pemahaman tentang dimana pemasaran diharapkan dapat menambah nilai guna menghasilkan hasil. Strategi pemasaran ini adalah sistem yang terdiri dari banyak kemitraan yang dapat digunakan untuk merencanakan, menetapkan harga, dan mendistribusikan produk yang akan memuaskan pelanggan.³⁴

Setiap bisnis akan memiliki pendekatan pemasaran yang unik untuk memaksimalkan penjualan yang dihasilkan bisnis tersebut. Strategi pemasaran yang diterapkan biasanya berpusat pada konsumen, sedangkan sebelumnya bisnis memiliki pengetahuan tentang keinginan dan preferensi pelanggan potensial

³²Sam Cay and Jeni Irnawati, 'Strategi Pemasaran Untuk Meningkatkan Penjualan (Studi Kasus UMKM Di Tangerang Selatan)', *Jurnal Mandiri : Ilmu Pengetahuan, Seni, Dan Teknologi*, 4.2 (2020), h. 160–170.

³³Felicia Yolanda and Jajok Dwiridhotjahjono, 'Strategi Pemasaran Dalam Meningkatkan Penjualan Antena HDF Surabaya', *Jurnal Manajemen Dan Akuntansi*, 16.1 (2021), h. 231–239 .

³⁴Marissa Grace Haque-Fawzi, Ahmad Syarief Iskandar dkk, *Strategi Pemasaran : Konsep, Teori dan Implementasi* (Tangerang : Pascal Books, 2022), h.10

karena bisnis tidak dapat menawarkan layanan yang sama kepada setiap klien potensial karena perbedaan individu mereka.³⁵

4. Konsep Strategi Pemasaran

Untuk mengetahui fungsi pemasaran, kita perlu memahami serangkaian konsep inti dalam pemasaran, yaitu tuntutan, keinginan, dan kebutuhan, pasar sasaran; positioning dan segmentasi dimana seorang pemasar memulai dengan membagi pasar ke dalam segmen-semen karena seorang pemasar jarang dapat memuaskan semua orang dalam suatu pasar; merek dan penawaran; nilai dan kepuasan; rute pemasaran dimana pemasar menggunakan tiga jenis saluran pemasaran yang berbeda, termasuk saluran komunikasi, saluran distribusi dan saluran layanan untuk menjangkau audiens target mereka; rantai pasokan awal (*supply chain*); sebuah kontes; lanskap pemasaran yang meliputi lingkungan tugas (perusahaan, pemasok, distributor, dealer dan pelanggan sasaran) serta lingkungan demografis yang membentuk lingkungan pemasaran (lingkungan ekonomi, fisik, teknologi, politik-hukum dan sosial budaya).³⁶

5. Unsur strategi Pemasaran

Adapun yang merupakan unsur-unsur strategi pemasaran, yaitu pertama, segmentasi pasar yang merupakan proses menemukan dan membagi konsumen atau pembeli ke dalam kategori yang berbeda, dimana setiap konsumen didefinisikan berdasarkan bauran pemasaran, permintaan, dan atribut produk yang unik. Kedua, memilih satu atau lebih segmen pasar untuk dimasuki adalah

³⁵Henrikus Egha Hanintyas Widiastomo and Andhatu Achsa, 'Strategi Pemasaran Terhadap Tingkat Penjualan', *Kinerja*, 18.1 (2021), h. 15–23.

³⁶Augusti Gesta Nabilla and Antje Tuasela, 'Strategi Pemasaran Dalam Upaya Meningkatkan Pendapatan Pada Diva Karaoke Rumah Bernyanyi', *Kritis*, 5 (2021), h. 21–40

tindakan penargetan. Segmen yang perlu dinilai dalam penargetan ini adalah ukuran dan pertumbuhan segmen, daya tarik segmen, serta target dan sumber daya perusahaan. Ketiga, untuk membangun dan mentransmisikan keunggulan kompetitif barang di pasar ke dalam pikiran konsumen, penentuan posisi memerlukan penentuan posisi pasar. Menurut kelas pengguna, kelas produk, dan basis atribut membentuk strategi penentuan posisi pasar. Basis atribut mengacu pada harga (harga rendah atau tinggi).³⁷

6. Strategi Pemasaran Syariah

Dalam perspektif syariah memandang bahwa sektor pemenuhan kebutuhan hidup yang dibolehkan, asalkan dilakukan dengan cara yang benar yang jauh dari unsur kebatila. Sebagaimana yang dijelaskan dalam surah An-Nisa (4) ayat 29 yang berbunyi:

يَا أَيُّهَا الَّذِينَ ءَامَنُوا لَا تَأْكُلُوا أَمْوَالَكُمْ بَيْنَكُمْ بِالْبُطْلِ إِلَّا أَنْ تَكُونَ تِجَارَةً عَنْ تَرَاضٍ مِّنْكُمْ وَلَا تَقْتُلُوا أَنْفُسَكُمْ إِنَّ اللَّهَ كَانَ بِكُمْ رَحِيمًا (٢٩)

Terjemahan :

*“wahai orang-orang yang beriman! Janganlah kamu saling memakan harta sesamamu dengan jalan yang batil (tidak benar), kecuali dalam perdagangan yang berlaku atas dasar suka sama suka diantara kamu. Dan janganlah kamu membunuh dirimu. Sungguh, Allah maha penyayang kepadamu.”*³⁸

³⁷Nurul Mubarak, ‘Strategi Pemasaran Islami Dalam Meningkatkan Penjualan Pada Butik Calista’, *Jurnal Economic*, 3.1 (2017), h. 73–92.

³⁸Al-Qur’an Kemenag, *Al-Qur’an Dan Terjemahannya*, 2019. (Jakarta: Pustaka Lajnah)

Dari terjemahan ayat di atas, menunjukkan bahwa segala kegiatan ekonomi, dapat dijalankan dengan upaya pemasaran perdagangan atau yang benar dan yang jauh dari unsur kebatilan.³⁹

7. Karakteristik Syariah

Karakteristik Pemasar Syariah

Empat aspek pemasaran syariah berikut ini dapat menjadi pedoman bagi para pelaku bisnis dalam pemasaran :

1. Teistis (*rabbaniyah*): ciri khas *marketing* syariah yang bersifat religius. Kondisi ini tercipta tidak karena keterpaksaan, tetapi berangkat dari kesadaran akan nilai-nilai religius, yang dipandang penting dan mewarnai aktifitas pemasaran agar tidak terperosok pada perbuatan yang dapat merugikan orang lain. Seorang *marketer* meyakini bahwa hukum-hukum *syari'at* Islam merupakan hukum yang paling sempurna, paling selaras dengan segala bentuk kebaikan, paling dapat mencegah segala bentuk kerusakan, memusnahkan kebatilan, dan menyebarkan kemaslahatan. Implementasi dari teistis adalah *syariah marketer* akan segera mematuhi hukum-hukum syariah dalam segala aktifitasnya sebagai seorang pemasar. Mulai dari melakukan strategi pemasaran, memilah-milah pasar, memilih pasar yang menjadi fokusnya, hingga menetapkan identitas perusahaan yang harus senantiasa tertanam dalam benak pelanggannya. Kemudian,

³⁹Mahilda Anastasia Putri and Renny Oktafia, 'Strategi Pemasaran Syariah Dalam Meningkatkan Daya Saing Umkm Kerupuk Desa Tlasi Tulangan Sidoarjo', *Jurnal Tabarru'*, 4.2 (2021), h. 413-44.

taktik yang dipilih serta *marketing mix*-nya senantiasa dijiwai oleh nilai-nilai religius.⁴⁰

2. Etis (*akhlaqiyyah*): Sifat etis ini sebenarnya merupakan turunan dari sifat teistis. Dengan demikian *syariah marketing* adalah konsep pemasaran yang sangat mengedepankan nilai-nilai moral dan etika, tidak peduli apapun agamanya karena nilai-nilai moral dan etika adalah nilai yang bersifat universal yang diajarkan semua agama. Semakin beretika seseorang dalam berbisnis, maka dengan sendirinya dia akan menemui kesuksesan. Sebaliknya bila perilaku bisnis sudah jauh dari nilai-nilai etika dalam menjalankan roda bisnisnya sudah pasti dalam waktu dekat kemunduran akan ia peroleh. Oleh karena itu, saat ini perilaku manusia dalam sebuah perusahaan yang bergerak dalam dunia bisnis menjadi sangat penting. Satu bentuk pentingnya perilaku bisnis tersebut dianggap sebagai satu masalah jika yang bersangkutan mempunyai perilaku yang kurang baik, dan dianggap bisa membawa kerugian dalam suatu perusahaan.⁴¹

3. Realistis (*al-waqi'iyah*): Konsep pemasaran yang fleksibel, sebagaimana keluasan dan keluwesan syariah islamiyah yang melandasinya. *Syariah marketer* adalah *marketer* profesional dengan penampilan yang bersih, rapi, dan bersahaja, apa pun model atau gaya

⁴⁰Khafiatul Hasanah,'Pengaruh Karakteristik *Marketing Syariah* Terhadap Keputusan Menjadi Nasabah BMT UGT Sidogiri Cabang Pamekasan', *Jurnal Ekonomi dan Perbankan Syariah*, 3.1 (2016), h.32

⁴¹Jonwari,Alni Irawati, Syarifuddin,'Implementasi Marketing Syariah Dalam Menghadapi Persaingan Bisnis Pada Butik Shopee Fashion Sukorejo Situbondo', *Jurnal Al-Idarah*, 1.1 (2020), h.135-136

berpakaian yang dikenakan. Para syariah *marketer* bekerja dengan profesional dan mengedepankan nilai-nilai religius, kesalehan, aspek moral, dan kejujuran dalam segala aktivitas pemasaran. Syariah *marketing* bergaul, bersilaturahmi, melakukan transaksi bisnis di tengah-tengah ralitas, kemunafikan, kecurangan, kebohongan atau penipuan yang sudah biasa terjadi dalam dunia bisnis. Dengan demikian, syariah *marketing* berusaha tegar, istiqamah, dan menjadi cahaya penerang di tengah-tengah kegelapan yang sedang terjadi di bidang *marketing* secara umum.⁴²

4. Humanitis (*insaniyyah*): Keunikan lain dari pemasar syariah adalah aspek hmanitis universal, yaitu bahwa syariah dikembangkan untuk manusia untuk meningkatkan status mereka, dan memungkinkan aturan syariah untuk mengekang kualitas hewan mereka. Hukum Islam dikembangkan untuk semua porang, tanpa memandang kemampuan, ras, warna kulit, kebangsaan, atau status mereka. Inilah yang memberi syariah karakter universal dan mengubahnya menjadi jenis syariah humanistik universal.⁴³

Pemasaran syariah memiliki posisi yang sangat strategis karena pemasaran syariah merupakan salah satu strategi pemasaran yang berlandaskan pada Al-Qur'an dan Sunnah Rasulullah SAW. Pemasaran syariah adalah disiplin bisnis

⁴²Nashri, 'Implementasi Pemasaran Berdasarkan Karakteristik dan Prinsip *Syariah Marketing*', *Skripsi* (Yogyakarta: Fak. Ilmu Agama Islam UIN Yogyakarta, 2017), h. 30-31

⁴³Hajar Swara Prihatta, 'Pemasaran Dalam Perspektif Ekonomi Islam', *Jurnal Hukum Bisnis Islam*, 8.1 (2018), h. 96-124.

strategis yang memandu penciptaan, penyediaan, dan transmormasi nilai dari inisiator ke pemangku kepentingan. Keseluruhan proses ini sesuai dengan niat dan prinsip muamalah (bisnis) dalam Islam. Seluruh proses pemasaran syariah, mulai dari konsepsi hingga penawaran hingga perubahan nilai, tidak boleh bertentangan dengan kesepakatan dan prinsip muamalah. Selain itu, sebuah bisnis dengan tujuan untuk menentukan seberapa baik pemasaran produk yang dibuat dapat mendukung pertumbuhan bisnis yang dimaksud.⁴⁴

Strategi pemasaran syariah tidak lain merupakan strategi bisnis syariah yang mengarah pada proses penawaran, penciptaan terhadap *stakeholder* sebagai satu inisiator berprinsip Al-Qur'an dan Al-Hadits menggunakan akad yang baik.⁴⁵ Strategi pemasaran merupakan proses produksi dan pasokan, tetapi juga harus memenuhi tiga syarat syariah : 1) Theitis (*Rabbaniyah*), yaitu optimisme produsen karena sangat sulit bagi pelaku usaha untuk memegang keyakinan rabbaniyah; 2) perilaku Etis (*Akhlaqiyyah*) dan standar; dan 3) Realistis (*Al-Waqi'iyah*), yaitu transparan dan bebas dari cacat barang. Pemasaran syariah harus menghindari praktik yang tidak jujur dan merugikan konsumen, dan produsen harus mengutamakan kejujuran saat menjalankan bisnis.⁴⁶

⁴⁴Veithzal Rivai, *Islamic Marketing Membangun dan Mengembangkan Bisnis dengan Praktik Marketing Rasulullah saw*, h. 39.

⁴⁵Ahmad Izzuddin, Budi Santoso, and Thasya Moulinda, 'Strategi Pemasaran Syariah Produk Kuliner Bumdes', *Jurnal Manajemen Dan Bisnis Indonesia*, 7.1 (2021), h. 25–33.

⁴⁶Arie Rachmat Sunjoto, 'Strategi Pemasaran Swalayan Pamella Dalam Perspektif Islam (Studi Kasus Swalayan Pamella Yogyakarta Tahun 2010)', *JESI (Jurnal Ekonomi Syariah Indonesia)*, 1.2 (2011), h. 45–64.

C. Kerangka Pikir

Gambar 2.2

Kerangka Berpikir

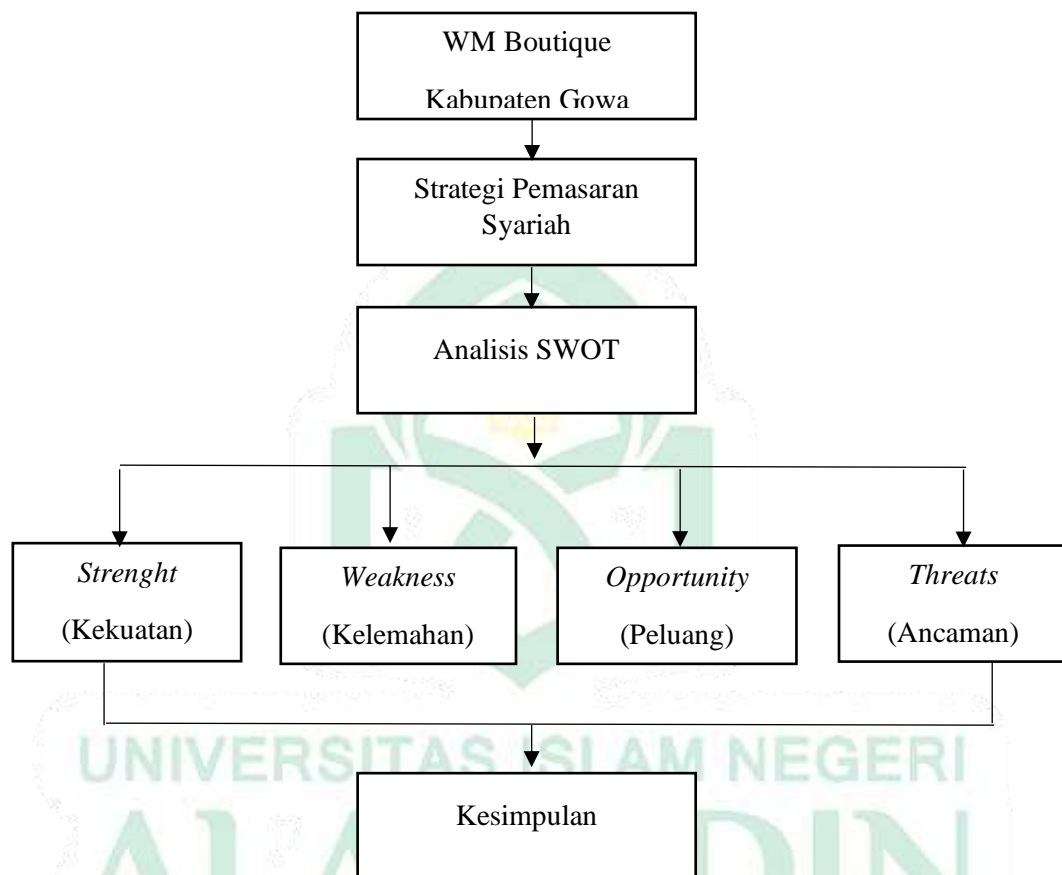

UNIVERSITAS ISLAM NEGERI
ALAUDDIN
MAKASSAR

BAB III

METODE PENELITIAN

A. Jenis dan Pendekatan Penelitian

Penelitian ini menggunakan jenis penelitian kualitatif dengan pendekatan deskriptif. Dalam metode penelitian ini dapat memperoleh dan menganalisis sumber data untuk mengumpulkan, menggunakan, mengembangkan serta memperdalam informasi yang terkait dengan strategi pemasaran syariah secara online dan offline dalam meningkatkan profit penjualan *wm boutique*.⁴⁷

Semacam penelitian yang dikenal sebagai penelitian kualitatif atau *qualitative research* menghasilkan hasil yang tidak dapat diperoleh dengan metode statistik atau teknik kuantitatif lainnya. Penelitian kualitatif ini berfokus pada kehidupan, sejarah, perilaku, fungsionalisasi organisasi, gerakan sosial, dan hubungan keluarga individu. Penelitian kualitatif merupakan metode yang dapat memperoleh data deskriptif dari subjek yang dipelajari dalam bentuk ucapan, tulisan, dan perilaku.⁴⁸

B. Lokasi Penelitian

Penelitian ini dilakukan pada toko *WM Boutique*, dimana alasan peneliti memilih lokasi ini karena kemampuan berkembang toko tersebut yang berawal dari jualan online sampai mempunyai toko dengan fasilitas lengkap meskipun banyak pesaing dalam bidang yang sama.

⁴⁷Eka Harlinda Hafid, 'Nilai-Nilai Dakwah Dalam Strategi Pemasaran Pada Peningkatan Penjualan Olshop *WM Boutique*', *Skripsi* (Makassar: Fak. Dakwah dan Komunikasi UIN Alauddin Makassar, 2021), h. 111–121.

⁴⁸Farida Nugrahani, 'Metode Penelitian Kualitatif Dalam Penelitian Pendidikan Bahasa', 2014, (Solo: Cakra Books)

C. Sumber Data

Sumber data yang digunakan dalam penelitian ini adalah :

- a. Data primer, data yang dikumpulkan peneliti secara langsung di lapangan, yaitu owner WM Boutique sebagai pelaku bisnis⁴⁹
- b. Data sekunder adalah data yang telah disediakan, seperti publikasi/laporan, arsip/dokumentasi, data pribadi, peraturan dan perundang-undangan. Sumber data sekunder untuk penelitian ini meliputi dokumen, buku, Al-Quran, hadits, publikasi terkait Khiyar dan data-data lain.⁵⁰

D. Metode Pengumpulan Data

Metode pengumpuln data merupakan langkah penting dalam melakukan penelitian karena merupakan strategi atau pendekatan yang digunakan untuk memperoleh data yang diinginkan oleh peneliti. Adapun metode yang dapat digunakan yaitu :

- a. Observasi

Observasi digunakan untuk mendapatkan data, berupa tentang keadaan suatu objek, peristiwa alam, keadaan, situasi, kegiatan dan pelaku atau karakter seseorang.⁵¹ Metode observasi dalam pengamatan dan pencatatan yang peneliti lakukan secara sistematis tentang fenomena-fenomena yang sedang dan

⁴⁹Dafiqa Hasanah, Mulyadi Kosim, dan Suyud Arif, Konsep Khiyar Pada Jual Beli Pre Order Online Shop Dalam Perspektif Hukum Islam, *Iqtishoduna*. 8. 2 (2019). h. 436

⁵⁰Khaunuril Kholifah, 'Analisis SWOT Terhadap Strategi Pemasaran Syariah Pada Bisnis MLM Paytren', *Skripsi* (Semarang: Fak. Ekonomi dan bisnis Islam UIN Walisongo, 2018), h. 17

⁵¹Sulaiman Saat and Sitti Mania, *Pengantar Metodologi Penelitian: Panduan Bagi Peneliti Pemuda*, 2020, (Makassar: Pusaka Al-Maida)

berlangsung di WM Boutique seperti mengamati pemasaran syariah dalam strategi pemasaran yang diterapkan oleh WM Boutique, strategi pemasaran WM Boutique menggunakan analisis SWOT dan mengamati pokok permasalahan yang ada dalam perusahaan.⁵²

b. Wawancara

Wawancara merupakan pertemuan dua orang untuk bertukar informasi dan ide melalui tanya jawab, sehingga dapat dikonstruksikan makna dalam suatu topik. Ada beberapa macam wawancara, yaitu wawancara terstruktur, semiterstruktur dan tidak terstruktur.⁵³

c. Dokumentasi

Dokumentasi adalah pendekatan pengumpulan data yang merekam peristiwa yang terjadi. Dokumen tersebut berbentuk tulisan. Contohnya, sejarah kehidupan, catatan harian, biografi dan kebijakan. Foto, gambar hidup dan sketsa merupakan contoh dokumen yang berbentuk visual. Sedangkan, dokumen berbentuk karya seni seperti patung, lukisan, dan lain-lain.⁵⁴

E. Instrumen Penelitian

Alat pengumpulan data utama dalam penelitian kualitatif adalah peneliti, yang didukung dengan prosedur wawancara dan observasi. Seseorang dapat memeriksa pentingnya kontak sosial dan emosi serta nilai-nilai yang

⁵²Lu'luatul Agfin Udina Ulfa, 'Analisis Marketing Syariah Dan Swot Terhadap Strategi Pemasaran Pada PT. Multi Istana Batara Ponorogo', *Skripsi* (Ponorogo, Fak. Ekonomi dan Bisnis Islam IAIN Ponorogo, 2020), h. 89.

⁵³Lu'luatul Agfin Udina Ulfa, 'Analisis Marketing Syariah Dan Swot Terhadap Strategi Pemasaran Pada PT. Multi Istana Batara Ponorogo', *Skripsi* (Ponorogo, Fak. Ekonomi dan Bisnis Islam IAIN Ponorogo, 2020), h. 89.

⁵⁴Husain Usman and Purnomo Setiady Akbar, *Metodologi Penelitian Sosial Budaya*, Jakarta: Bumi Aksara, 2008. h. 76

diekspresikan dalam ucapan dan perilaku responden dengan melakukan observasi dan wawancara mendalam.⁵⁵

Agar penelitian ini lebih terarah, peneliti terlebih dahulu menyusun kisi-kisi instrumen penelitian yang selanjutnya dijadikan acuan untuk membuat pedoman wawancara dan observasi. Adapun kisi-kisi untuk pedoman wawancara adalah sebagai berikut :

Tabel 2.1

Kisi-Kisi Pedoman Wawancara

NO	INDIKATOR
1	Strategi pemasaran yang dilakukan oleh WM Boutique
2	Langkah-langkah yang dilakukan dalam strategi pemasaran WM Boutique
3	Analisis SWOT pada strategi pemasaran yang dilakukan WM Boutique

F. Teknik Analisis SWOT

Analisis SWOT adalah metode analisis data yang digunakan dalam penelitian ini. Analisis SWOT adalah identifikasi metodis dari komponen yang berbeda untuk membuat strategi organisasi. Analisis didasarkan pada penalaran yang dapat mengoptimalkan keuntungan dan peluang sekaligus meminimalkan bahaya dan keterbatasan.⁵⁶

⁵⁵Nuraliyah Rasyidah Hasyim, "Strategi *Fundraising* Dalam Meningkatkan Dana Perolehan ZIS Dalam Lembaga Amil Zakat", *skripsi* (Makassar: Fak. Ekonomi dan Bisnis Islam UIN Alauddin, 2021), h. 39

⁵⁶Augusti Gesta Nabilla and Antje Tuasela, 'Strategi Pemasaran Dalam Upaya Meningkatkan Pendapatan Pada Diva Karaoke Rumah Bernyanyi', *Kritis*, 5 (2021), h. 21–40.

Identifikasi kekuatan, kelemahan, peluang, dan ancaman perusahaan merupakan bagian dari analisis SWOT. Pelanggan, dokumen, pemerintah, pemasok, kalangan perbankan, dan mitra bisnis lainnya hanyalah beberapa dari berbagai sumber dari mana pengetahuan eksternal tentang kemungkinan dan risiko dapat diperoleh.⁵⁷

Matriks SWOT dapat menggambarkan secara jelas bagaimana peluang dan ancaman eksternal yang dihadapi perusahaan dapat disesuaikan dengan kekuatan dan kelemahan yang dimilikinya. Matriks ini dapat menghasilkan empat set kemungkinan alternatif strategis. Teknik analisis SWOT dapat dilihat dengan menggunakan matriks SWOT.⁵⁸

Tabel 2.3
Matriks SWOT

IFAS	Kekuatan (<i>strength</i>)	Kekuatan (<i>Weakness</i>)
EFAS Peluang (<i>opportunity</i>)	STRATEGI SO Ciptakan strategi yang menggunakan kekuatan untuk memanfaatkan peluang	STRATEGI WO Ciptakan strategi yang meminimalkan kelemahan untuk memanfaatkan peluang
Ancaman (<i>Threats</i>)	STRATEGI ST Ciptakan strategi yang menggunakan kekuatan untuk	STRATEGI WT Ciptakan strategi yang meminimalkan kelemahan dan

⁵⁷Haris Imawan, 'Analisis Strategi Pemasaran Syariah Dalam Penjualan Produk Bersaing Di Toko Saudi Store Batoh', *Skripsi* (Banda Aceh: Fak. Ekonomi dan Bisnis Islam UIN Ar-Raniry, 2019), h. 110–111.

⁵⁸Willy Pratama Widharta and Sugiono Sugiharto, 'Penyusunan Strategi Dan Sistem Penjualan Dalam Rangka Meningkatkan Penjualan Toko Damai', *Jurnal Manajemen Pemasaran*, 2.1 (2013), h. 7

	mengatasi ancaman	menghindari ancaman
--	-------------------	---------------------

Berikut ini adalah keterangan dari matriks SWOT diatas :⁵⁹

- 1) Strategi SO (*strength and opportunity*). Strategi ini dibuat berdasarkan jalan pikiran perusahaan, yaitu dengan memanfaatkan seluruh kekuatan untuk merebut dan memanfaatkan peluang sebesar-besarnya.
- 2) Strategi ST (*strength and Threats*). Strategi dalam menggunakan kekuatan yang dimiliki perusahaan untuk mengatasi ancaman.
- 3) Strategi WO (*Weakness and opportunity*). Strategi ini diterapkan berdasarkan pemanfaatan peluang yang ada dengan cara meminimalkan kelemahan yang ada.
- 4) Strategi WT (*wekness and Threats*). Strategi ini dterapkan berdasarkan kegiatan yang bersifat defensif dan berusaha meminimalkan kelemahan yang ada serta menghindari ancaman.

Tujuan penggunaan SWOT dalam bisnis adalah untuk menawarkan arah agar organisasi dapat mempersempit fokusnya dan kemudian membandingkan ide dari sudut pandang yang berbeda, baik dari segi kekuatan, kelemahan, peluang, dan ancaman yang mungkin akan muncul di masa depan. Akan tiba saatnya dimana setiap produk yang ada di pasaran pasti akan mengalami pasang surut penjualan, atau yang dikenal dengan siklus hidup produk, yang menjadi alasan lain untuk menggunakan analisis SWOT. Gagasan siklus hidup produk didasarkan

⁵⁹ Willy Pratama Widharta and Sugiono Sugiharto, 'Penyusunan Strategi Dan Sistem Penjualan Dalam Rangka Meningkatkan Penjualan Toko Damai', *Jurnal Manajemen Pemasaran*, 2.1 (2013), h. 1–15.

pada kenyataan pasar bahwa ada tingkat penggunaan produk yang jenuh di kalangan konsumen.⁶⁰

G. Pengujian Keabsahan Data

Uji validitas data dalam penelitian ini menggunakan teknik triangulasi. Triangulasi adalah teknik pengumpulan dan analisis data dengan pendekatan multimetode untuk menentukan kebenaran suatu data dengan cara membandingkan dan pengecekan dengan data lain. Instrumen yang digunakan untuk perbandingan dan pengecekan adalah metode, sumber, teori dan peneliti.⁶¹

1. Triangulasi dengan sumber data

Triangulasi dilakukan dengan membandingkan dan mengecek baik derajat kepercayaan suatu informasi yang diperoleh melalui waktu dan cara yang berbeda dalam metode kualitatif.⁶²

2. Triangulasi Teori

Triangulasi adalah penggunaan teknik pengumpulan data dari sudut pandang yang berbeda. Kebenaran teoretis disandingkan untuk memperkuat manfaat penelitian.⁶³

⁶⁰ Haris Imawan, 'Analisis Strategi Pemasaran Syariah Dalam Penjualan Produk Bersaing Di Toko Saudi Store Batoh', *Skripsi* (Banda Aceh: Fak. Ekonomi dan Bisnis Islam UIN Ar-Raniry, 2019), h. 110–111.

⁶¹Hadi, 'Pemeriksaan Keabsahan', *Jurnal Ilmu Pendidikan*, 2016, h. 74–79.

⁶²Moh. Zamili, 'Menghindar Dari Bias Dalam Kesahihan Riset', *Jurnal Lisan Al Hal*, 7.2 (2015), h. 302.

⁶³Moh. Zamili, 'Menghindar Dari Bias Dalam Kesahihan Riset', *Jurnal Lisan Al Hal*, 7.2 (2015), h. 302..

BAB IV

HASIL PENELITIAN

A. *Gambaran Umum Penelitian*

1. *Profil WM Boutique*

WM *Boutique* merupakan usaha yang berkecimpung dalam bidang fashion atau pakaian. Pada awalnya, WM *Boutique* didirikan oleh Sri Ratni Wahyuni selaku owner atau pemilik usaha tersebut. Usaha pakaian khusus wanita itu didirikan pada tahun 2017, owner memulai usahanya dikarenakan setelah lulus dari sebuah universitas, beliau berkeliling untuk mendapatkan pekerjaan. Akan tetapi setelah melakukan semua wawancara dan mendaftar disemua perusahaan dan tak kunjung mendapatkan pekerjaan. Hingga akhirnya owner tersebut memulai usaha dibidang fashion atau pakaian dengan modal yang begitu minim. Setelah berkeluarga perekonomiannya tidak mencukupi, pemilik usaha mulai membuka usahanya dengan menjadi reseller, dan berjualan dipinggir jalan. Awal mulanya beliau berjualan didepan perumahan elit citra land, selang beberapa waktu owner tersebut berjualan didepan Unismuh. Setelah beberapa tahun ownernya pun memberanikan untuk meminjam uang kepada keluarga untuk menyewa tempat serta membuka toko untuk usaha fashionnya tersebut. Setelah mendapatkan pinjaman dan dapat menyewa tempat Sri Ratni Wahyuni pun membuka toko usahanya di Jl.H.M Yasin Limpo yang lokasinya tidak jauh dari sebuah universitas negeri yang ada di Kabupaten Gowa. Penjualan yang didapatkan saat membuka tokonya hanya terjual dua sampai tiga pakaian saja. Selain melakukan penjualan di store pemilik usaha juga melakukan pemasaran

produk secara online, melalui social media seperti instagram dan facebook. Pada tahun 2018 penjualannya meningkat dan merekrut dua karyawan, hingga followers pada akun instagramnya pun juga meningkat. Pada tahun-tahun berikutnya ownernya pun merekrut karyawan lagi sehingga total jumlah karyawannya sampai saat ini ialah sembilan orang.

Terdapat banyak jenis produk yang ditawarkan oleh WM *Boutique* kepada konsumen, seperti *blouse*, *tunic*, kemeja, jaket, *hoodie*, *crewneck*, sandal, tas, sepatu, *longdress*, *minidress*, celana, jilbab dan aksesoris pelengkap busana wanita. Sri Ratna Wahyuni mengambil *supplier* pakaian yang berada di Kota Makassar dikarenakan tidak mengeluarkan dana khusus untuk pengiriman. Namun setelah banyaknya permintaan dan penjualan bertambah, *Owner* memutuskan untuk mengambil produk di *supplier* yang berada di Jakarta dan Bandung. Hal ini dikarenakan, selain banyaknya permintaan juga harga produk di *supplier* yang berada di Jakarta dan Bandung tergolong lebih murah.

2. Visi dan Misi WM *Boutique*

Adapun visi dan misi WM *Boutique* sebagai berikut :

1. Visi : mampu memberikan kepuasan produk pada konsumen seiring dengan perkembangan fashion saat ini. Menawarkan keunggulan produk dari segi kualitas produk sehingga menambah nilai konsumen.

WM *Boutique* ingin menjadi usaha yang berkembang di bidang industry mode atau fashion perempuan dengan memberikan kualitas yang sangat baik dengan harga yang sangat terjangkau.

2. Misi

- a. Membuka lapangan pekerjaan bagi masyarakat dengan memberikan harga yang murah jika mengambil barang secara grosir, serta dapat menjadi reseller di toko tersebut.
- b. Memberikan pelayanan yang sangat baik kepada konsumen, seperti merespon dengan cepat apabila melakukan pemesanan melalui akun shopee atau instagram. Melakukan pelayanan yang baik apabila konsumen membutuhkan sesuatu yang datang secara langsung ke toko.
- c. Memberikan harga yang lebih terjangkau dengan kualitas yang sangat bagus.

3. Struktur Organisasi WM Boutique

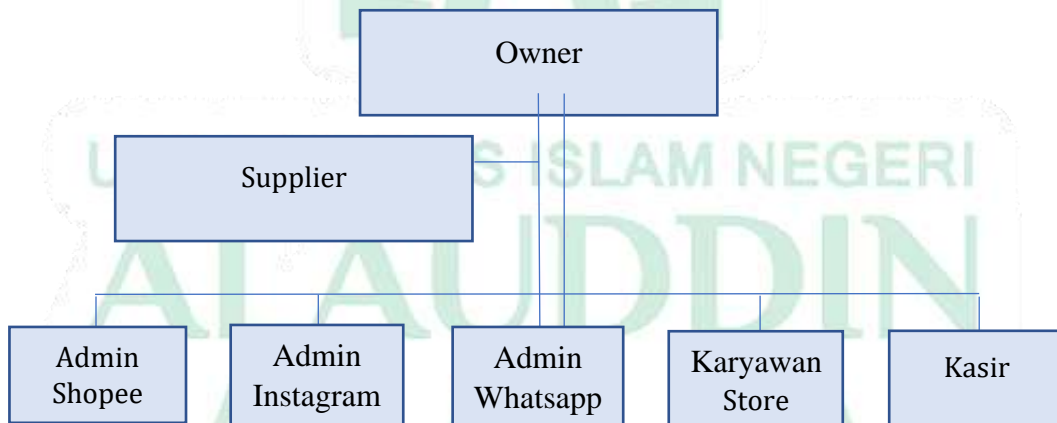

a. Owner

Owner adalah pemilik usaha online shop, yang memiliki tanggung jawab yang paling besar. Owner memiliki tugas yang mengatur perencanaan dan strategi dalam pemasaran produknya serta yang mengamati dan mengevaluasi kinerja karyawannya.

b. Supplier

Supplier adalah toko produksi dimana toko-toko mengambil barang atau produk secara grosir dengan harga yang lebih murah untuk dapat diperjualbelikan kembali.

c. Admin shopee

Admin shopee adalah seorang karyawan yang memegang, mengatur, melayani pembeli secara online pada akun shopee yang telah didaftarkan. Admin shopee bertugas untuk memantau, memposting, melayani pemesanan produk serta mengatur stock produk pada akun tersebut. Selain hal tersebut admin shopee juga bertugas untuk mengatur harga diskon yang telah disepakati oleh owner pada saat melakukan promosi.

d. Admin whatsapp

Admin whatsapp adalah seorang karyawan yang memegang akun whatsapp yang melayani konsumen yang membeli atau bertanya masalah produk melalui whatsapp.

e. Admin Instagram

Admin instagram ialah seorang karyawan yang memiliki tanggung jawab untuk memposting, mempromosikan produk pada akun instagram butik. Selain mempromosikan karyawan tersebut juga bertugas untuk memberikan informasi-informasi mengenai toko dan produk yang ditawarkan pada konsumen, serta melayanikonsumen apabila mengirimankan pesan dan bertanya mengenai produk-produk yang telah diposting.

f. Karyawan Store

Karyawan store ialah beberapa karyawan yang mengatur produk-produk yang telah dipajang pada di store tersebut. Selain hal itu juga karyawan tersebut juga bertugas untuk melayani konsumen yang telah datang ke store, dengan memberikan pelayanan yang baik serta memenuhi kebutuhan dan keinginan konsumen dengan produk seperti apa yang akan dicarinya, sehingga karyawan dapat membantu dan mencarikan produk yang diinginkan. Karwayan yang berjaga di store juga bertugas untuk melakukan packing pada pesanan-pesanan produk yang telah dipesan oleh konsumen baik pada aplikasi shopee, instagram, maupun whatsapp.

g. Kasir

Kasir adalah seseorang yang melayani konsumen apabila ingin melakukan transaksi pembayaran oleh konsumen yang telah datang secara langsung ke store.

B. *Pengelolaan dan Analisis Data*

1. Hasil Wawancara

Untuk mendapatkan informasi yang akurat, maka peneliti melakukan wawancara langsung dalam bentuk pertanyaan kepada konsumen yang pernah berbelanja di WM *boutique* begitupun melakukan wawancara kepada karyawan dan owner WM *boutique*. Sebanyak 10 orang pihak konsumen WM *boutique*, 1 orang karyawan dan 1 orang owner.

Berikut hasil wawancara dari pihak konsumen, karyawan dan owner WM

boutique :

a. Wawancara dari Pihak Konsumen WM *Boutique*

Bagaimana tanggapan anda terhadap strategi pemasaran yang dilakukan oleh WM <i>boutique</i> ?		
No	Nama	Jawaban
1.	Ninda	Menurut saya, dari segi pemasaran di sosial media memang sudah menarik, penjelasan mengenai produk tinggi produk sekian, lingkaran dada sekian, panjang lengan sekian, mengenai lokasinya strategis dan kebetulan di wilayah situ hanya WM yang jualan baju ⁶⁴
2.	Ainul	Menurut saya, strategi pemasaran yang dilakukan sudah bagus, terutama di media sosial karena tersedianya WM <i>boutique</i> di berbagai platform seperti instagram, shopee, tiktokshop dan lain-lain ⁶⁵
3.	Alfi	Menurut saya, pemasaran di sosial media yang dilakukan oleh WM <i>boutique</i> sangat efektif, namun karena tidak semua orang punya sosial media seperti saya harusnya juga butuh promosi offline seperti adanya selebaran-selebaran yang disebar ⁶⁶
4.	Dian Mayasari	Menurut saya, strategi pemasaran yang dilakukan oleh WM <i>boutique</i> sudah bagus, baik itu online maupun secara offline, pakaiannya juga bagus karena kekinian ⁶⁷
5.	Karina	Menurut saya, promosi yang dilakukan di instagram tidak terlalu menarik seperti olshop lain, karena jarang up di sosial media dibandingkan yang lain ⁶⁸

⁶⁴ Aninda Aprilia (23 tahun), konsumen, wawancara, tanggal 23 Oktober 2022

⁶⁵ Ainul Khaerani (21 tahun), konsumen, wawancara, tanggal 24 Oktober 2022

⁶⁶ Syahriani Jasman (23 tahun), konsumen, wawancara, 24 Oktober 2022

⁶⁷ Dian Mayasari (21 tahun), konsumen, wawancara, 23 Oktober 2022

⁶⁸ Karina (20 tahun), konsumen, wawancara, 23 Oktober 2022

6.	Nurfadillah	Menurut saya, pemasaran yang dilakukan di sosial media sangat bagus, terutama di instagram karena ketika ada barang yang baru langsung di up, apalagi WM telah memiliki banyak konsumen yang selalu loyal membeli karena pelayanannya yang cepat dan <i>fast respond</i> ⁶⁹
7.	Rani	Menurut saya, strategi pemasaran yang dilakukan oleh WM boutique lumayan terpromosi atau terpublikasi, pelayanannya kurang bagus, dan lokasinya sangat strategis karena berada di dekat lingkungan kampus UIN Samata ⁷⁰
8.	Dian Septiani	Menurut saya, promosi yang dilakukan di media sosial tidak mencantumkan harga di postingannya, sehingga konsumen menjadi kesusahan apalagi adminnya lama membalas pesan di chat whatsapp maupun instagram ⁷¹
9.	Resky	Menurut saya, strategi pemasaran dari WM <i>boutique</i> secara keseluruhan sudah cukup bagus, mulai dari promosi di sosial media, pelayanan, maupun produk-produk yang dipasarkannya ⁷²
10.	Key	Menurut saya, dari segi pemasaran yang dilakukan itu kurang menarik, mengenai lokasinya sendiri memang strategis karena dekat dengan kampus ⁷³

Apa yang menurut anda menjadi kekurangan dari WM *boutique*?

No	Nama	Jawaban
1.	Ninda	Menurut saya, kekurangannya karena produknya yang mahal, tidak ramah di kantong mahasiswa, meskipun mungkin target pasarnya wanita karir tapi karena kan

⁶⁹ Nurfadilla (21 tahun), konsumen, wawancara, 24 Oktober 2022

⁷⁰ Rani Wulandary (22 tahun), konsumen, wawancara, 23 Oktober 2022

⁷¹ Dian Septiani (22 tahun), konsumen, wawancara, 25 Oktober 2022

⁷² Resky Sriwahyu (22 tahun), konsumen, wawancara, 25 Oktober 2022

⁷³ Chezia Susilo Pramesty (22 tahun), konsumen, wawancara, 25 Oktober 2022

		juga jualan di dekat kampus, sering mengadakan sale tapi baju yang sudah tidak laku di pasaran ⁷⁴
2.	Ainul	Menurut saya, yang menjadi kekurangan dari WM <i>boutique</i> karena kurangnya variasi produk yang disediakan, sekarang seperti fokus pakaiannya ke gaya ibu-ibu muda ⁷⁵
3.	Alfi	Menurut saya, harganya mahal diatas standar untuk mahasiswa. Model pakaian yang disediakan semuanya hampir sama dengan pesaing-pesaingnya sementara untuk harga lebih mahal di WM <i>boutique</i> . Untuk pelayanannya juga pegawainya terkesan memaksa konsumen untuk harus membeli produknya ⁷⁶
4.	Dian Mayasari	Menurut saya, yang kurang dari WM <i>boutique</i> adalah pengadaan diskonnya ⁷⁷
5.	Karina	Menurut saya, promosi dari WM <i>boutique</i> yang kurang sehingga kurang bisa meyakinkan konsumen untuk membeli ⁷⁸
6.	Nurfadilla	Menurut saya, yang kurang dari WM <i>boutique</i> adalah stok barang yang disediakan kurang ⁷⁹
7.	Rani	Menurut saya, kurang diskonnya, karena bajunya kelihatan biasa saja tapi harganya mahal ⁸⁰
8.	Dian Septiani	Menurut saya, yang kurang dari WM adalah karyawannya yang membuat konsumen risih karena selalu mengikuti konsumen dan bertanya mengenai produk yang diinginkan ⁸¹

⁷⁴ Aninda Aprilia (23 tahun), konsumen, wawancara, 23 Oktober 2022

⁷⁵ Ainul Khaerani (21 tahun), konsumen, wawancara, 24 Oktober 2022

⁷⁶ Syahrani Jasman (23 tahun), konsumen, wawancara, 24 Oktober 2022

⁷⁷ Dian Mayasari (22 tahun), konsumen, wawancara, 23 Oktober 2022

⁷⁸ Karina (20 tahun), konsumen, wawancara, 23 Oktober 2022

⁷⁹ Nurfadilla (21 tahun), konsumen, wawancara, 24 Oktober 2022

⁸⁰ Rani Wulandary (22 tahun), konsumen, wawancara, 23 Oktober 2022

⁸¹ Dian Septiani (22 tahun), konsumen, wawancara, 25 Oktober 2022

9.	Resky	Menurut saya, kekurangan dari WM <i>boutique</i> yaitu kecepatan admin sosial media yang tidak <i>fast respond</i> sehingga membuat konsumen menunggu lama dan akhirnya kehilangan minat untuk membeli ⁸²
10.	Key	Menurut saya, yang menjadi kekurangan dari WM adalah produknya yang kurang bervariasi serta pelayanannya baik itu secara online maupun offline yang kurang ⁸³

Apa yang menjadi kelebihan dari WM <i>boutique</i> dibandingkan dengan pesaing-pesaing lain?		
No	Nama	Jawaban
1.	Ninda	Menurut saya, pelayanan di sosial media cukup bagus karena lumayan <i>fast respond</i> , model produknya bagus dan memang <i>style</i> cewek jaman sekarang, tempatnya yang bersih dan membuat konsumen menjadi nyaman ⁸⁴
2.	Ainul	Menurut saya, kelebihan WM <i>boutique</i> karena <i>store</i> yang nyaman, menyediakan banyak ruang ganti, cermin yang besar dan tempat yang estetik. Selain itu, kualitas produknya sangat bagus ⁸⁵
3.	Alfi	Menurut saya, lokasi yang strategis dan tempat yang nyaman, pembayaran yang mudah karena bisa dilakukan secara debit maupun cash, penataan produk yang bagus sehingga memudahkan konsumen untuk berbelanja ⁸⁶
4.	Dian Mayasari	Menurut saya, dari segi pakaian bagus karena kekinian, kemudian untuk tokonya nyaman karena dilengkapi AC,

⁸² Resky Sriwahyu (22 tahun), konsumen, wawancara, 25 Oktober 2022

⁸³ Chezia Susilo Pramesty (22 tahun), konsumen, wawancara, 25 Oktober 2022

⁸⁴ Aninda Aprilia (23 tahun), konsumen, wawancara, 23 Oktober 2022

⁸⁵ Ainul Khaerani (21 tahun), konsumen, wawancara, 24 Oktober 2022

⁸⁶ Syahriani Jasman (23 tahun), konsumen, wawancara, 24 Oktober 2022

		ruang ganti dan kamera CCTV sehingga membuat konsumen nyaman berbelanja ⁸⁷
5.	Karina	Menurut saya, kelebihan karena ruangnya yang bagus karena dingin sehingga konsumen tidak merasa pengap dan panas ⁸⁸
6.	Nurfadilla	Menurut saya, kelebihan dari WM karena dekat dengan kampus UIN jadi strategis sehingga memudahkan mahasiswa untuk berbelanja ⁸⁹
7.	Rani	Menurut saya, yang menjadi kelebihan WM <i>boutique</i> karena modelnya lumayan bagus, pelayanannya ramah, parkirannya yang luas dan tempatnya yang strategis ⁹⁰
8.	Dian Septiani	Menurut saya, WM memberikan harga yang murah dan dekat dari rumah ⁹¹
9.	Resky	Menurut saya, kelebihan WM <i>boutique</i> adalah kualitas produk yang tetap dipertahankan, <i>store</i> yang paling nyaman diantara semua toko yang ada di sekitar kampus ⁹²
10.	Key	Menurut saya, yang menjadi kelebihan dari WM adalah metode pembayaran yang disediakan, penataan produk yang bagus dan rapih, tempat yang bersih dan nyaman ⁹³

⁸⁷ Dian Mayasari (22 tahun), konsumen, wawancara, 23 Oktober 2022

⁸⁸ Karina (20 tahun), konsumen, wawancara, 23 Oktober 2022

⁸⁹ Nurfadilla (21 tahun), konsumen, wawancara, 24 Oktober 2022

⁹⁰ Rani wulandary (22 tahun), konsumen, wawancara, 23 oktober 2022

⁹¹ Dian Septiani (22 tahun), konsumen, wawancara, 25 Oktober 2022

⁹² Resky Sriwahyu (22 tahun), konsumen, wawancara, 25 Oktober 2022

⁹³ Chezia Susilo Pramesty (22 tahun), konsumen, wawancara, 25 oktober 2022

b. Wawancara dengan Karyawan WM Boutique

Bagaimana strategi pemasaran yang dilakukan oleh WM boutique?		
No	Nama	Jawaban
1.	Cici	Strategi pemasaran yang dilakukan oleh WM boutique adalah dengan melakukan promosi di sosial media semenarik mungkin, lokasi yang dipilih berada di jalan poros sehingga mudah didapat, sering mengadakan sale seperti misalnya ditanggal-tanggal bagus 10.10.2022 dan produk yang ditawarkan selalu mengikuti trend busana yang kekinian ⁹⁴
2.	Dea	Strategi pemasaran yang dilakukan oleh WM boutique adalah dengan pintar melihat pasar sehingga bisa menawarkan produk yang sesuai dengan kebutuhan dan keinginan konsumen, juga banyaknya karyawan terlebih lagi di pemasaran online karena tersedianya WM di semua platform media sosial dan masing-masing karyawan memegang 1 platform sehingga dapat merespon pelanggan dengan baik ⁹⁵

c. Wawancara dengan Owner WM Boutique

Bagaimana awal berdirinya WM boutique?		
No	Nama	Jawaban
1.	Weny	Awal berdirinya WM sebenarnya dari tahun 2017 akhir, awalnya cuman jualan online, terus dikembangkan, sewa ruko, kemudian penjualan terus meningkat dan bisa menjadi seperti sekarang ⁹⁶

⁹⁴ Cici Nur Israwati (24 tahun), karyawan, wawancara, 20 Oktober 2022

⁹⁵ Dea Marlina (25 tahun), karyawan, wawancara, 20 Oktober 2022

⁹⁶ Sri Ratna Wahyuni (30 tahun), owner, wawancara, 24 Oktober 2022

Bagaimana strategi pemasaran yang dilakukan oleh WM <i>boutique</i> ?		
No.	Nama	Jawaban
1.	Weny	Mengenai strategi pemasaran di media sosial itu kami banyak kembangkan seperti memperbanyak live di instagram ataupun di tiktokshop, kemudian kami memperbanyak endorse sehingga toko kami dikenal banyak orang dan kami juga sering mengadakan sale di tanggal-tanggal cantik atau pada hari-hari besar ⁹⁷

Apa kekuatan yang dimiliki WM <i>boutique</i> sehingga tetap eksis sampai sekarang?		
No.	Nama	Jawaban
1.	Weny	Sampai sekarang kita lebih mempertahankan kualitas produk, soal harga kita bersaing secara sehat. Intinya, kita lebih memilih kualitas untuk mempromosikan produk kita dan bisa mempertanggungjawabkan apa yang kita jual di masyarakat ⁹⁸

Apa kelemahan dari WM <i>boutique</i> ?		
No.	Nama	Jawaban
1.	Weny	Kelemahan yang dimiliki WM <i>boutique</i> itu sendiri karena belum ada cabang dan tidak adanya brand sendiri dari WM <i>boutique</i> ⁹⁹

Menurut anda, apa yang menjadi ancaman bagi WM <i>boutique</i> ?		
No.	Nama	Jawaban
1.	Weny	Ancaman yang didapati oleh WM <i>boutique</i> adalah

⁹⁷ Sri Ratna Wahyuni (30 tahun), owner, wawancara, 24 Oktober 2022

⁹⁸ Sri Ratna Wahyuni (30 tahun), owner, wawancara, 24 Oktober 2022

⁹⁹ Sri Ratna Wahyuni (30 tahun), owner, wawancara, 24 Oktober 2022

		banyaknya pesaing di bidang yang sama baik itu penjualan secara <i>online</i> maupun <i>offline</i> . Selain itu, jalanan juga kurang bagus karena di depan toko kadang macet ¹⁰⁰
--	--	--

C. *Strategi Pemasaran Pada WM Boutique*

Kegiatan pemasaran selalu ada dalam setiap usaha, baik usaha yang berorientasi *profit* maupun usaha-usaha sosial. Pentingnya pemasaran dilakukan dalam rangka memenuhi kebutuhan dan keinginan masyarakat akan suatu produk atau jasa. Pemasaran menjadi semakin penting dengan semakin meningkatnya pengetahuan masyarakat. Pemasaran juga dapat dilakukan dalam rangka menghadapi pesaing yang dari waktu ke waktu semakin meningkat. Para pesaing justru semakin gencar melakukan usaha pemasaran dalam rangka memasarkan produknya.¹⁰¹

Adapun strategi pemasaran yang dilakukan oleh *WM Boutique* antara lain sebagai berikut :

1. Peningkatan Kualitas Produk

Seiring dengan kemajuan teknologi yang semakin ketat akan berdampak pada ketatnya persaingan bisnis dalam memberikan peluang besar kepada konsumen untuk mencari produk yang berkualitas dengan harga yang bersaing. Kepuasan pelanggan merupakan salah satu faktor utama dalam menentukan daya

¹⁰⁰ Sri Ratna Wahyuni (30 tahun), owner, wawancara, 24 Oktober 2022

¹⁰¹ Haryati, "Penerapan Analisis SWOT Terhadap Strategi Pemasaran Pada BTN Syariah KCP Pare-Pare, *skripsi* (Pare-Pare, Fakultas Ekonomi dan Bisnis Islam IAIN Pare-Pare, 2019) h. 48

saing bagi setiap industri, termasuk dalam industri fashion yang menjadi kebutuhan, sejalan dengan meningkatnya jumlah pelanggan dari tahun ke tahun maka peningkatan kualitas produk menjadi suatu hal yang tidak bisa ditawarkan lagi, terlebih dalam kompetisi dengan industri-industri dalam memperebutkan pelanggan.

Meskipun sebagian besar produk yang ditawarkan oleh *WM Boutique* serupa dengan toko pesaing lainnya, tetapi *WM Boutique* mampu mendapat hati di masyarakat karena selalu konsisten dengan kualitas yang dimilikinya. Sebagaimana yang dikemukakan oleh *owner WM Boutique*:

“sampai sekarang kita itu lebih mempertahankan kualitas produk sehingga itu menjadi kekuatan dari *WM Boutique* mampu bersaing dengan para pesaingnya”¹⁰²

2. Lokasi yang strategis dan nyaman

Strategi lokasi merupakan bagian yang tidak bisa diabaikan untuk membangun suatu usaha. Lokasi yang strategis mempengaruhi seseorang dalam menimbulkan keinginan untuk melakukan pembelian karena lokasi yang strategi sering dilewati, sering dikunjungi orang, terletak di arus bisnis dan lain sebagainya. Lokasi *WM Boutique* yang dekat dengan kampus dan berada di pinggir jalan raya menjadikan konsumen mudah untuk berbelanja karena tempatnya yang mudah untuk dijangkau.

Lokasi *WM Boutique* saat ini membuat konsumen lebih nyaman karena lebih luas dari sebelumnya, sebagaimana dikemukakan oleh salah satu konsumen :

¹⁰² Sri Ratni Wahyuni (30 tahun), owner, wawancara, Tanggal 24 Oktober 2022

“parkirannya luas dan dekat dari kampus jadi mudah dijangkau, selain itu nyamanki belanja karena ada AC-nya, tempat ganti sama ada juga CCTV jadi nyaman saja jki belanja”¹⁰³

3. Aktif melakukan promosi

Strategi promosi *interactive online marketing* menjadi konsen strategi promosi karena melihat WM *Boutique* menjual berbagai jenis produk yang banyak diminati dan juga melihat target pasar dari WM *Boutique*. Kelebihan strategi promosi selama ini adalah jumlah dan media promosi yang digunakan oleh WM *Boutique* banyak mengingat perkembangan teknologi yang sudah sangat canggih sehingga konsumen dapat berbelanja melalui berbagai platform. Sebagaimana yang dikatakan oleh karyawan WM *Boutique*:

“untuk sosial medianya kita tersedia di semua platform kak, mulai dari IG, Tiktokshop, Facebook, Shopee juga ada dan setiap sosial media itu dipegang masing-masing satu admin supaya bisa lebih fokus ke pemasarannya agar pembeli lebih tertarik lagi”¹⁰⁴

Salah satu upaya yang dilakukan oleh WM *Boutique* agar lebih dikenal oleh masyarakat adalah dengan adanya endorse dari *influencer* Makassar, seperti yang dikatakan oleh *owner* WM itu sendiri :

“salah satu kekuatan kita juga yaitu perbanyak endorese biar toko kita dikenal banyak orang”¹⁰⁵

D. Analisis SWOT

Analisis SWOT merupakan suatu bentuk analisis situasi dengan

¹⁰³ Dian Mayasari (22 tahun), konsumen, *wawancara*, Tanggal 23 Oktober 2022

¹⁰⁴ Cici Nur Israwati (24 tahun), karyawan, *wawancara*, tanggal 20 Oktober 2022

¹⁰⁵ Sri Ratni Wahyuni (30 tahun), owner, *wawancara*, tanggal 24 Oktober 2022

mengidentifikasi berbagai faktor secara sistematis terhadap kekuatan-kekuatan (*strengths*) dan kelemahan-kelemahan (*weakness*) suatu organisasi dan kesempatan-kesempatan (*opportunities*) serta ancaman-ancaman (*threats*) dari lingkungan untuk merumuskan strategi organisasi. Analisis SWOT merupakan bagian dari proses perencanaan. Hal utama yang ditekankan adalah bahwa dalam proses perencanaan tersebut, suatu institusi membutuhkan penilaian mengenai kondisi saat ini dan gambaran ke depan yang mempengaruhi proses pencapaian tujuan institusi. Dengan analisa SWOT akan didapatkan karakteristik dari kekuatan utama, kekuatan tambahan, faktor netral, kelemahan utama dan kelemahan tambahan berdasarkan analisa lingkungan internal dan eksternal yang dilakukan.¹⁰⁶

1. *Strength* (kekuatan)

- a. Mempertahankan kualitas produk
- b. Tempat yang dilengkapi AC
- c. Lokasi strategis karena dekat dengan kampus
- d. Parkiran yang luas
- e. Produk yang kekinian
- f. Menyediakan banyak ruang ganti
- g. Pembayaran yang memudahkan konsumen
- h. Penataan produk yang memudahkan konsumen berbelanja
- i. Media sosial tersedia di berbagai platform
- j. Produk yang tidak pasaran

¹⁰⁶ Istiqomah dan Irsad Andriyanto, "Analisis SWOT dalam Pengembangan Bisnis (Studi Pada Sentra Jenang di Desa Wisata Kaliputu Kudus)" *Jurnal Bisnis dan Manajemen Islam*, 5.2 (2017), h.

- k. Sering mengadakan diskon
 - l. Jumlah sumber daya manusia yang memadai
 - m. Melakukan banyak endorse
2. *Weakness* (kelemahan)
- a. Stok barang yang kurang ready per item
 - b. Promosi yang kurang di media sosial
 - c. Harga yang relatif mahal
 - d. Ada tukang parkir
 - e. Kurangnya diskon
 - f. Kurangnya variasi produk
 - g. Pelayanan pegawai yang membuat konsumen tidak nyaman
 - h. Restok barang baru yang lama
 - i. Sale yang diadakan untuk barang yang tidak laku di pasaran
 - j. Tidak ada merk khusus WM *Boutique*
3. *Opportunity* (peluang)
- a. Masyarakat daerah Samata didominasi oleh mahasiswa
 - b. Perkembangan teknologi yang canggih
 - c. Banyaknya pengguna media sosial
 - d. Kebutuhan fashion yang tidak ada habisnya
 - e. Permintaan akan pakaian semakin meningkat
4. *Threath* (ancaman)
- a. Banyaknya pesaing di bidang yang sama
 - b. Persaingan harga dengan toko lain
 - c. Perekonomian yang tidak stabil

Setelah melakukan wawancara, peneliti membuat kuisisioner terkait

Strenght, Weakness, Opportunities, dan Threats pada *WM Boutique* sesuai wawancara yang dilakukan sebelumnya. Kemudian peneliti menggunakan matriks analisis SWOT, matriks ini menjadi pilihan bagi mayoritas petinggi manajemen, karena didalam matriks ini mengandung unsur kuantitatif yang mudah untuk dipahami, sederhana, dan dapat mengurangi unsur subjektif. Dalam mempertegas unsur kuantitatif, matriks ini disusun dengan menentukan bobot dan rating setiap masing-masing faktor baik dari IFAS dan EFAS.

Langkah-langkah dalam analisis SWOT yang pertama yaitu membuat tabel IFAS dan EFAS dengan memberikan pembobotan, dan penilaian sehingga dapat ditemukan skor total dari variabel IFAS dan EFAS tersebut. Dengan melakukan pembobotan tersebut maka dapat diketahui skor tertinggi untuk dijadikan strategi dalam *WM Boutique*.

Setelah itu peneliti membuat matriks SWOT dan variabel IFAS dan EFAS dimasukkan dalam matriks SWOT tersebut. Langkah selanjutnya adalah merumuskan strategi-strategi yaitu strategi SO, WO, ST, dan WT. Strategi SO merupakan penggabungan dari kekuatan dan peluang *WM Boutique*, strategi WO merupakan gabungan dari kekuatan dan ancaman dan T merupakan gabungan dari kelemahan dan ancaman. Setelah melakukan matriks SWOT untuk mengetahui posisi *WM Boutique*.

Adapun matriks IFAS dan EFAS akan dijelaskan dalam tabel berikut ini:

1. Matriks IFAS

Tabel

Matriks IFAS

Faktor Strategi Internal	Keterangan	Bobot	Rating	Skor
<i>Strenght</i>	1. Meningkatkan kualitas produk	0,05	3	0,15
	2. Tempat yang dilengkapi AC	0,06	4	0,24
	3. Lokasi strategis karena dekat dengan kampus	0,04	3	0,12
	4. Parkiran yang luas	0,06	4	0,24
	5. Produk yang kekinian	0,05	4	0,20
	6. Menyediakan banyak ruang ganti	0,05	3	0,15
	7. Pembayaran yang memudahkan konsumen	0,06	4	0,24
	8. Penataan produk yang memudahkan konsumen berbelanja	0,05	3	0,15
	9. Media sosial tersedia di berbagai platform	0,06	3	0,18
	10. Produk yang tidak pasaran	0,06	3	0,18
	11. Sering mengadakan diskon	0,04	3	0,12
	12. Jumlah sumber daya manusia yang memadai	0,06	3	0,18
	13. Melakukan banyak endorse	0,04	2	0,08
jumlah		0,57		2,23
	1. Stok barang yang kurang ready per item	0,03	2	0,06
	2. Promosi yang kurang di media sosial	0,06	2	0,12

<i>Weakness</i>	3. Harga yang relatif mahal	0,05	2	0,10
	4. Kurangnya diskon	0,05	2	0,10
	5. Kurangnya variasi produk	0,06	2	0,12
	6. Pelayanan pegawai yang membuat konsumen tidak nyaman	0,03	2	0,06
	7. <i>Restock</i> barang baru yang lama	0,05	3	0,15
	8. Sale yang diadakan untuk barang yang tidak laku di pasaran	0,04	2	0,08
	9. Tidak ada merk khusus WM <i>Boutique</i>	0,06	4	0,24
Jumlah		0,43		1,03
Total				3,26

Berdasarkan data diatas dapat diketahui bahwa variabel internal kekuatan memiliki skor 2,23 dan skor total kelemahan sebesar 1,03. Sehingga total semua variabel internal yaitu 3,26

Tabel

Matriks EFAS

Faktor Strategi Internal	Keterangan	Bobot	Rating	Skor
<i>Opportunity</i>	1. Masyarakat daerah Samata didominasi oleh mahasiswa	0,12	3	0,36
	2. Perkembangan teknologi yang canggih	0,13	3	0,39
	3. Banyaknya pengguna media sosial	0,12	3	0,36
	4. Kebutuhan <i>fashion</i> yang tidak ada habisnya	0,11	3	0,33

	5. Permintaan akan pakaian semakin meningkat	0,11	3	0,33
Jumlah		0,59		1,77
<i>Threath</i>	1. Banyaknya pesaing di bidang yang sama	0,16	2	0,32
	2. Persaingan harga dengan toko lain	0,11	2	0,22
	3. Perekonomian yang tidak stabil	0,14	3	0,42
Jumlah		0,41		0,96
Total				2,73

Berdasarkan data diatas dapat diketahui bahwa peluang di WM *boutique* itu sangat tinggi mencapai 1,77 sedangkan ancaman sebesar 0,96. Apabila dijumlahkan maka variabel eksternal dapat mencapai 2,73. Hal ini dapat menunjukkan bahwa peluang WM *boutique* sangat besar.

Tabel

Matriks Analisis SWOT

	<i>Opportunity</i> (Peluang)	<i>Threats</i> (Ancaman)
Strenght (Kekuatan)	<ul style="list-style-type: none"> - Meningkatnya kualitas produk dapat memperluas pangsa pasar selain dari mahasiswa (S1,O1) - Produk yang sesuai dengan tren kekinian dapat memenuhi kebutuhan <i>fashion</i> yang tidak ada habisnya (S5,O4) - perkembangan teknologi yang canggih membuat 	<ul style="list-style-type: none"> - Terus meningkatkan kualitas produk agar tidak tertinggal dari banyaknya pesaing di bidang yang sama (S1,T1) - Menyediakan tempat yang dilengkapi AC dan membuat konsumen nyaman sehingga perbedaan harga tidak lagi menjadi pertimbangan (S2,T2)

	<p>konsumen lebih mudah dalam melakukan transaksi pembayaran (S7,O2)</p> <ul style="list-style-type: none"> - tersedianya media sosial di berbagai platform dapat memudahkan para pengguna media sosial dalam berbelanja (S9,O3) 	<ul style="list-style-type: none"> - Ketika perekonomian sedang menurun, perbanyak diskon agar konsumen tetap bertahan (S11,T3) - Memanfaatkan sumber daya manusia dalam melakukan banyak promosi yang menarik dengan tujuan untuk mengungguli para pesaing (S12,T1)
<p>Weakness (Kelemahan)</p>	<ul style="list-style-type: none"> - Memassifkan promosi di media sosial karena banyaknya pengguna media sosial saat ini (W2,O3) - Mempercepat <i>restock</i> barang baru agar dapat memenuhi permintaan akan pakaian yang semakin meningkat (W7,O5) - Pengadaan merk khusus WM <i>Boutique</i> karena kebutuhan <i>fashion</i> tidak ada habisnya (W9,O4) - Menyesuaikan harga yang relatif mahal dengan masyarakat sekitar yang didominasi oleh mahasiswa (W3,O1) 	<ul style="list-style-type: none"> - Memperbanyak variasi produk agar lebih unggul dari pesaing lain di bidang yang sama (W5,T1) - Menyesuaikan harga dengan yang berlaku di pasaran untuk menghindari persaingan harga dengan toko lain (W3,T2) - <i>Restock</i> barang yang tidak boleh lama agar konsumen tidak berpaling ke toko pesaing yang lain (W7,T1) - Memperbanyak lagi diskon mengingat perekonomian yang tidak stabil (W4,T3)

Berdasarkan hasil analisis matriks IFAS dan EFAS diatas digambarkan bahwa posisi WM *boutique* saat ini yaitu :

IFAS		EFAS	
Kekuatan	2,23	Peluang	1,77
Kelemahan	(1,03)	Ancaman	(0,96)
Hasil	1,20	Hasil	0,81

Dari data – data tersebut dapat diketahui bahwa; analisis factor IFAS lebih besar dari analisis factor EFAS yaitu sebesar 1,20 sedangkan analisis factor EFAS sebesar 0,81. Apabila dimasukkan dalam diagram analisis SWOT ditunjukkan sebagai berikut.

Diagram Analisis SWOT



Berdasarkan diagram diatas dapat disimpulkan bahwa WM *boutique* berada pada kuadran I dengan menerapkan strategi agresif. Hal ini ditujukan dengan pendapat Sondang P. Sigian dalam bukunya yang berjudul Manajemen Strategik yang menyatakan bahwa kuadran I merupakan situasi yang paling didambakan karena satuan bisnis menghadapi berbagai peluang lingkungan dan memiliki kekuatan yang mendorong pemanfaatan berbagai peluang tersebut. Kuadran I merupakan situasi yang sangat menguntungkan, perusahaan tersebut memiliki peluang dan kekuatan sehingga dapat memanfaatkan peluang yang ada. Strategi yang harus diterapkan dalam kondisi ini adalah mendukung kebijakan pertumbuhan yang agresif (*growth oriented strategy*).

Dapat disimpulkan dari hasil wawancara yang dilakukan dari beberapa konsumen, kebanyakan mengatakan bahwa WM *Boutique* menerapkan beberapa aspek pemasaran syariah dalam menjalankan strategi pemasarannya, diantaranya dalam aspek teistis (*rabbaniyah*) dan realistik (*al-waqi'iyah*) dimana dalam menjalankan bisnisnya WM bersikap profesional dengan tidak merugikan pihak lain seperti memberikan spesifikasi yang jelas mengenai produk yang dipasarkannya sehingga konsumen tidak merasa tertipu ketika berbelanja. Meskipun beberapa konsumen mengatakan bahwa WM *boutique* terkadang mengesampingkan aspek etis (*akhlaqiyyah*) dalam menjalankan strategi bisnisnya karena pelayanan karyawan secara *online* maupun secara langsung yang tidak mengedepankan nilai-nilai moral dan etika sehingga membuat konsumen tidak merasa nyaman. Penerapan aspek-aspek pemasaran syariah dalam menjalankan bisnis sangatlah penting karena dapat mendatangkan keberkahan dari Allah swt

sehingga bisnis dapat terus berkembang terlebih lagi keberkahannya. Oleh karenanya, mengetahui dan memahami aspek pemasaran syariah dalam bisnis sangatlah penting agar persaingan yang sehat dapat tercipta. Dan demi keberlangsungan aktifitas bisnis dalam jangka panjang, Islam tidak hanya menjadikan aktifitas bisnis sebagai keuntungan dunia saja, tetapi juga memberikan porsi yang sama untuk mendapatkan keuntungan akhirat melalui aktifitas bisnis.

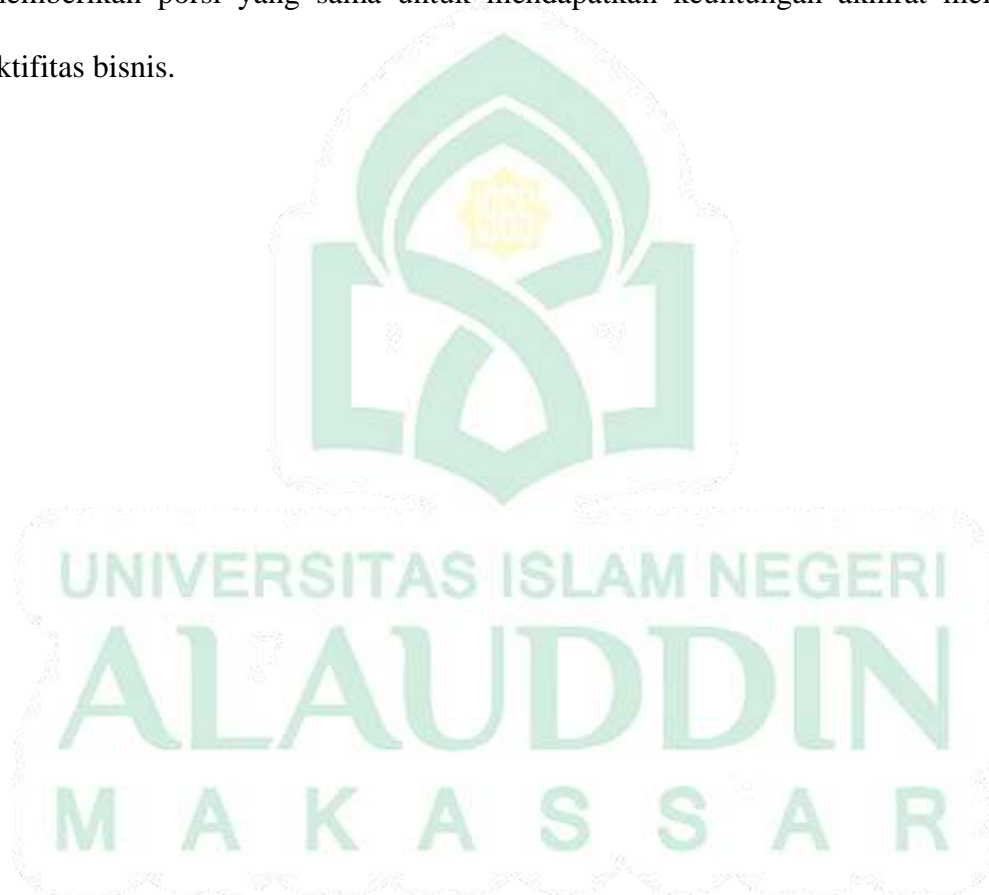

BAB V

PENUTUP

A. Kesimpulan

Berdasarkan hasil penelitian dengan konsumen, karyawan dan owner WM *Boutique* dapat disimpulkan sebagai berikut :

1. Dibandingkan dengan industri lain, bisnis WM harus meningkatkan kualitas produknya. Melakukan hal itu terbukti mustahil untuk diabaikan ketika bersaing dengan industri lain untuk mendapatkan pelanggan. Selain itu, mempromosikan lokasi dan ketersediaan produk membantu menarik pelanggan baru. Karena letak suatu tempat yang strategis, otomatis orang ingin membeli barang di sana. Hal ini dikarenakan lokasi yang strategis sering dilewati, sering dikunjungi orang, berada di jalur bisnis dan lain sebagainya. Ketika melihat strategi promosi untuk promosi pemasaran online, fokusnya terletak pada strategi promosi WM *Boutique*. Mereka menjual banyak produk yang sangat diminati yang sesuai dengan kebutuhan pasar sasaran mereka.
2. Skor pencapaian IFAS dan EFAS diperoleh dari analisis SWOT yang menggabungkan dua matriks internal dan dua matriks eksternal. Skor masing-masing adalah 1,20 dan 0,81, dalam analisis berbasis diagram. Setiap analisis yang menggabungkan diagram SWOT menghasilkan hasil ini. Analisis ini menunjukkan bahwa butik WM mengejar strategi agresif. Dengan memaksimalkan kekuatan, peluang, dan pertarungan yang

menguntungkan, toko meningkatkan skor keseluruhan mereka masing-masing menjadi 3,26 dan 2,73.

B. Saran

1. Mempertimbangkan ekonomi saat menetapkan harga untuk produk, penting bagi butik WM untuk tetap bertahan selama masa tidak stabil. Mereka perlu menggunakan produk dengan kualitas terbaik dan mempekerjakan staf yang ada untuk memaksimalkan dampak media promosi mereka. Banyak orang menggunakan media sosial dan ini mendorong kebutuhan WM untuk terus meningkatkan kualitas produk.
2. Ruang lingkup proyek ini diharapkan melampaui ekonomi Islam. Ini dimaksudkan untuk menjadi batu loncatan bagi peneliti lain dengan tujuan dan perspektif yang berbeda. Dengan cara ini, ini akan membantu mereka lebih memahami sejarah ekonomi Islam yang kaya. Harapan saya adalah penelitian ini dapat mengarah pada eksplorasi lebih lanjut dan membantu mengembangkan teori tentang ekonomi Islam.

DAFTAR PUSTAKA

- Anastasia, Mahilda, and Renny Oktafia. 2021. "Strategi Pemasaran Syariah Dalam Meningkatkan Daya Saing Umkm Kerupuk Desa Tlasi Tulangan Sidoarjo." *Jurnal Tabarru': Islamic Banking and Finance* 4 (2): 431–44. [https://doi.org/10.25299/jtb.2021.vol4\(2\).7773](https://doi.org/10.25299/jtb.2021.vol4(2).7773).
- Anggraeni, Fanny, and Catur Sasongko. 2019. "Efisiensi Investasi Dan Optimalisasi Aset Tetap Pada Institusi Pendidikan." *Jurnal Pendidikan Akuntansi & Keuangan* 7 (2): 83–96. <https://doi.org/10.17509/jpak.v7i2.17025>.
- Anggraini, Tria, „Analisis Perbandingan Strategi Pemasaran Online Dan Offline Pada Toko Alea Pasar Tradisional Modern (PTM) Kota Bengkulu Ditinjau Dari Ekonomi Islam“, *Skripsi Bengkulu: Fakultas Ekonomi dan Bisnis Islam IAIN Bengkulu*, 2017.
- Cay, Sam, and Jeni Irnawati, „Strategi Pemasaran Untuk Meningkatkan Penjualan (Studi Kasus UMKM Di Tangerang Selatan)“, *Jurnal Mandiri: Ilmu Pengetahuan, Seni, Dan Teknologi*, 2020.
- Hadi, „Pemeriksaan Keabsahan“, *Jurnal Ilmu Pendidikan*, 2016.
- Hafid, Eka Harlinda, „Nilai-Nilai Dakwah Dalam Strategi Pemasaran Pada Peningkatan Penjualan Olshop WM Boutique“, *Skripsi, Makassar: Fak. Dakwah dan Komunikasi UIN Alauddin Makassar*, 2021.
- Haryati. 2019. "Penerapan Analisis SWOT Terhadap Strategi Pemasaran Pada BTN Syariah KCP Pare-Pare." *Skripsi*.
- Hutabarat, Esterlina, „Analisis Strategi Pemasaran Dalam Meningkatkan Penjualan Motor Suzuki Satria Fu Pada Pt. Sunindo Varia Motor Gemilang Medan“, *Jurnal Ilmiah Methonomi*, 2017.
- Imawan, Haris, „Analisis Strategi Pemasaran Syariah Dalam Penjualan Produk Bersaing Di Toko Saudi Store Batoh“, *Skripsi Banda Aceh: Fak. Ekonomi dan Bisnis Islam UIN Ar-Raniry*, 2019.
- Izzuddin, Ahmad, Budi Santoso, and Thasya Moulinda, „Strategi Pemasaran Syariah Produk Kuliner Bumdes“, *Jurnal Manajemen Dan Bisnis Indonesia*, 2021.
- Kemenag, Al-Qur'an, *Al-Qur'an Dan Terjemahannya*, Jakarta: Pustaka Lajnah, 2019.
- Kholifah, Khaunuril, „Analisis Swot Terhadap Strategi Pemasaran Syariah Pada Bisnis MLM Paytren (Studi Kasus Pada Mitra Paytren Cab. Semarang)“, *Jurnal Skripsi*, 2018.
- Maldina, Eriza Yolanda, „Strategi Pemasaran Syariah Dalam Meningkatkan

- Penjualan Pada Butik Quensha Di Pamijahan Kecamatan Plumbon Kabupaten Cirebon", *Jurnal Ilmiah*, 2019.
- Muali, Chusnul, and Khoirun Nisa, „Pemasaran Syariah Berbantuan Media Sosial: Kontestasi Strategi Peningkatan Daya Jual“, *Jurnal Ekonomi Syariah*, 2019.
- Mubarok, Nurul, „Strategi Pemasaran Islami Dalam Meningkatkan Penjualan Pada Butik Calista“, *Jurnal Economic*, 2017.
- Nabilla, Augusti Gesta, and Antje Tuasela, „Strategi Pemasaran Dalam Upaya Meningkatkan Pendapatan Pada Diva Karaoke Rumah Bernyanyi“, *Kritis*, 2021.
- Nugrahani, Farida, „Metode Penelitian Kualitatif Dalam Penelitian Pendidikan Bahasa“, Solo: Cakra Books, 2014.
- Prihatta, Hajar Swara, „Pemasaran Dalam Perspektif Ekonomi Islam“, *Jurnal Hukum Bisnis Islam*, 2018.
- Putri, Mahilda Anastasia, and Renny Oktafia, „Strategi Pemasaran Syariah Dalam Meningkatkan Daya Saing Umkm Kerupuk Desa Tlasi Tulangan Sidoarjo“, *Jurnal Tabarru'*, 2021.
- Rachmat Sunjoto, Arie, „Strategi Pemasaran Swalayan Pamella Dalam Persfektif Islam (Studi Kasus Swalayan Pamella Yogyakarta Tahun 2010)“, *JESI Jurnal Ekonomi Syariah Indonesia*, 2011.
- Rahma, Nur, „Strategi Pemasaran Untuk Meningkatkan Penjualan Busana Muslim Pada Butik Mahda Coleccion Di Kota Palopo“, *Skripsi Palopo: Fak. Ekonomi dan Bisnis Islam IAIN Palopo*, 2021.
- Rusdi, Moh, „Strategi Pemasaran Untuk Meningkatkan Volume Penjualan Pada Perusahaan Genting UD. Berkah Jaya“, *Jurnal Studi Manajemen Dan Bisnis*, 2019.
- Saat, Sulaiman, and Sitti Mania, *Pengantar Metodologi Penelitian: Panduan Bagi Peneliti Pemula*, Makassar: Pusaka Al-Maida, 2020.
- Ulfa, Lu“luatul Agfin Udina, „Analisis Marketing Syariah Dan Swot Terhadap Strategi Pemasaran Pada PT. Multi Istana Batara Ponorogo“, *Skripsi Ponorogo: Fak. Ekonomi dan Bisnis Islam IAIN Ponorogo*, 2020.
- Usman, Husain, and Purnomo Setiady Akbar, *Metodologi Penelitian Sosial Budaya*, Jakarta: Bumi Aksara, 2008.
- Widharta, Willy Pratama, and Sugiono Sugiharto, „Penyusunan Strategi Dan Sistem Penjualan Dalam Rangka Meningkatkan Penjualan Toko Damai“, *Jurnal Manajemen Pemasaran*, 2013.
- Widiastomo, Henrikus Egha Hanintyas, and Andhatu Achsa, „Strategi Pemasaran Terhadap Tingkat Penjualan“, *Kinerja*, 2021.

Yolanda, Felicia, and Jojok Dwiridhotjahjono, „Strategi Pemasaran Dalam Meningkatkan Penjualan Antena HDF Surabaya“, *Value : Jurnal Manajemen Dan Akuntansi*, 2021.

Zamili, Moh., „Menghindar Dari Bias Dalam Kesahihan Riset“, *Jurnal Lisan Al Hal*, 2015.



L

A

M

P

I

R

A



KUESIONER

Pendapat Karyawan WM *Boutique*

Faktor Strategi Internal	Keterangan	Rating
<i>Strenght</i>	14. Meningkatkan kualitas produk	
	15. Tempat yang dilengkapi AC	
	16. Lokasi strategis karena dekat dengan kampus	
	17. Parkiran yang luas	
	18. Produk yang kekinian	
	19. Menyediakan banyak ruang ganti	
	20. Pembayaran yang memudahkan konsumen	
	21. Penataan produk yang memudahkan konsumen berbelanja	
	22. Media sosial tersedia di berbagai platform	
	23. Produk yang tidak pasaran	
	24. Sering mengadakan diskon	
	25. Jumlah sumber daya manusia yang memadai	
jumlah		
	10. Stok barang yang kurang ready per item	
	11. Promosi yang kurang di media sosial	
	12. Harga yang relatif mahal	
	13. Kurangnya diskon	
	14. Kurangnya variasi produk	

<i>Weakness</i>	15. Pelayanan pegawai yang membuat konsumen tidak nyaman	
	16. <i>Restock</i> barang baru yang lama	
	17. Sale yang diadakan untuk barang yang tidak laku di pasaran	
	18. Tidak ada merk khusus <i>WM Boutique</i>	

Faktor Strategi Internal	Keterangan	Rating
<i>Opportunity</i>	6. Masyarakat daerah Samata didominasi oleh mahasiswa	
	7. Perkembangan teknologi yang canggih	
	8. Banyaknya pengguna media sosial	
	9. Kebutuhan <i>fashion</i> yang tidak ada habisnya	
	10. Permintaan akan pakaian semakin meningkat	
Jumlah		
<i>Threat</i>	4. Banyaknya pesaing di bidang yang sama	
	5. Persaingan harga dengan toko lain	
	6. Perekonomian yang tidak stabil	

PEDOMAN WAWANCARA

Daftar Wawancara

Lampiran 1 : Pertanyaan Wawancara

A. Konsumen *WM Boutique*

1. Nama :
2. Umur :
3. Bagaimana tanggapan anda terhadap strategi pemasaran yang dilakukan oleh *WM boutique*?

4. Apa yang menurut anda menjadi kekurangan dari *WM boutique*?
5. Apa yang menjadi kelebihan dari *WM boutique* dibandingkan dengan pesaing-pesaing lain?

B. Karyawan *WM Boutique*

1. Nama :
2. Umur :
3. Bagaimana strategi pemasaran yang dilakukan oleh *WM boutique*?

C. Owner *WM Boutique*

1. Nama :
2. Umur :
3. Bagaimana awal berdirinya *WM boutique*?
4. Apa kekuatan yang dimiliki *WM boutique* sehingga tetap eksis sampai sekarang?
5. Apa kelemahan dari *WM boutique*?
6. Menurut anda, apa yang menjadi ancaman bagi *WM Boutique*?

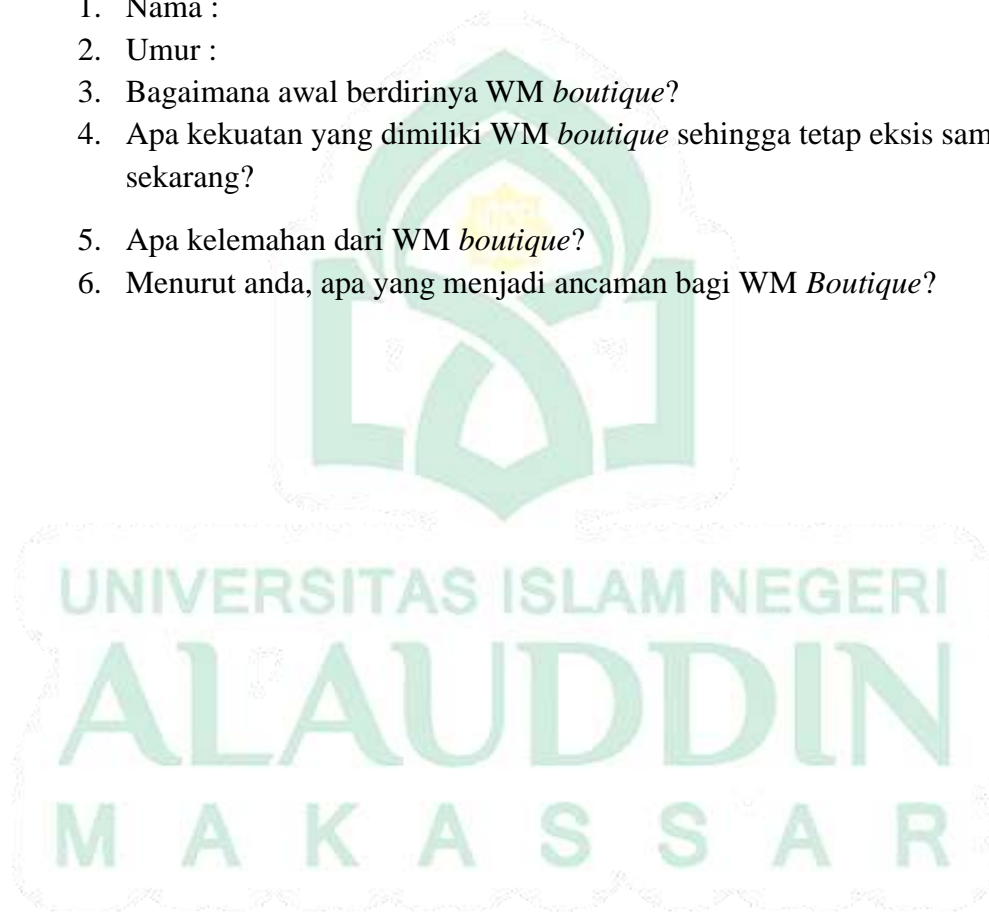



**KEMENTERIAN AGAMA
UNIVERSITAS ISLAM NEGERI ALAUDDIN MAKASSAR
FAKULTAS EKONOMI DAN BISNIS ISLAM**

Kampus I : Jl. Sultan Alauddin No. 63 Makassar ■ (0411) 864924, Fax. 864923
Kampus II : Jl. H.M. Yasin Limpo Romangpolong – Gowa . ■ 424835, Fax424836

PERSETUJUAN PEMBIMBING

Nama : Lisa Indryawati
Nim : 90100118022
Jurusan : Ekonomi Islam
Judul : Analisis SWOT Terhadap Strategi Pemasaran Syariah Pada WM Boutique di Kabupaten Gowa

Setelah dengan seksama meneliti dan mengoreksi skripsi yang bersangkutan, kami selaku pembimbing bahwa tugas akhir tersebut telah memenuhi syarat-syarat ilmiah dan dapat disetujui untuk diajukan pada ujian **MUNAQASYAH (Tutup)**.

Samata - Gowa, November 2022

DOSEN PEMBIMBING

Pembimbing I : Dr. Ir. Idris Parakkasi, MM.

Pembimbing II : A. Syathir Sofyan, SE.I.,M.E.



**KEPUTUSAN DEKAN FAKULTAS EKONOMI DAN BISNIS ISLAM
UIN ALAUDDIN MAKASSAR**

Nomor : 2501 Tahun 2022

T E N T A N G

**PEMBIMBING DALAM PENELITIAN DAN PENYUSUNAN SKRIPSI MAHASISWA JURUSAN EKONOMI ISLAM
FAKULTAS EKONOMI DAN BISNIS ISLAM UIN ALAUDDIN MAKASSAR
DENGAN RAHMAT TUHAN YANG MAHA ESA**

Dekan Fakultas Ekonomi dan Bisnis Islam UIN Alauddin Makassar setelah :

- Membaca** : Surat Permohonan Mahasiswa Fakultas Ekonomi dan Bisnis Islam UIN Alauddin Makassar, **Lisa indryawati, Nim: 90100118022** tertanggal 03 Agustus 2022 untuk mendapatkan Pembimbing Skripsi dengan Judul: **"Strategi Pemasaran Syariah Secara Online dan Offline pada WM Boutique dalam Meningkatkan Profit Penjualan di Kabupaten Gowa "**
- Menimbang** : a. Bahwa untuk membantu penelitian dan penyusunan skripsi mahasiswa tersebut, dipandang perlu untuk menetapkan pembimbing/ pembantu pembimbing penyusunan skripsi mahasiswa tersebut diatas.
- b. Bahwa mereka yang ditetapkan dalam surat keputusan dipandang cakap dan memenuhi syarat untuk diserahi tugas sebagai pembimbing/pembantu pembimbing menyusun skripsi mahasiswa tersebut diatas
- Mengingat** : 1. Undang-Undang Nomor 20 Tahun 2003 tentang Sistem Pendidikan Nasional;
2. Undang-undang Nomor 12 Tahun 2012 tentang Pendidikan Tinggi;
3. Peraturan Pemerintah Nomor 12 Tahun 2010 yang disempurnakan dengan Peraturan Pemerintah Nomor 66 Tahun 2010
4. Keputusan Presiden RI. Nomor 57 Tahun 2005 tentang Perubahan Status Institute Agama Islam Negeri Alauddin Makassar menjadi Universitas Islam Negeri Alauddin Makassar;
5. Keputusan Menteri Agama RI. Nomor 2 Tahun 2006 tentang Mekanisme Pelaksanaan Pembayaran atas Bahan Anggaran Pendapatan Dan Belanja Negara di Lingkungan Kementerian Agama.
6. Peraturan Menteri Agama RI Nomor 25 Tahun 2013 dan Peraturan Menteri Agama Nomor 85 Tahun 2013 Tentang Organisasi dan Tata Kerja UIN Alauddin Makassar.
7. Keputusan Menteri Agama RI Nomor 93 Tahun 2007 tentang Statuta UIN Alauddin Makassar.

MEMUTUSKAN

- Pertama** : Mengangkat / Menunjuk Saudara :
1. Dr. H. Idris Parakkasi, M.M.
2. A. Syathir Sofyan, SE.I, M.E.
- Kedua** : Tugas Pembimbing/ Pembantu Pembimbing dalam Penelitian dan Penyusunan Skripsi Mahasiswa adalah memeriksa draft skripsi dan naskah skripsi, memberi bimbingan, petunjuk-petunjuk, perbaikan mengenai materi, metode, bahasa dan kemampuan menguasai masalah.
- Ketiga** : Segala biaya yang timbul akibat dikeluarkannya surat keputusan ini dibebankan pada anggaran belanja Fakultas Ekonomi Dan Bisnis Islam UIN Alauddin Makassar.
- Keempat** : Surat Keputusan ini mulai berlaku sejak tanggal ditetapkan dan apabila dikemudian hari terdapat kekeliruan didalamnya akan diperbaiki sebagaimana mestinya.
- Kelima** : Surat Keputusan ini disampaikan kepada masing-masing yang bersangkutan untuk diketahui dan dilaksanakan dengan penuh tanggungjawab.

Ditetapkan di : Samata-Gowa
Pada tanggal : 16 Agustus 2022

Ditandatangani,

N. ILYAS





KEMENTERIAN AGAMA REPUBLIK INDONESIA
UNIVERSITAS ISLAM NEGERI ALAUDDIN MAKASSAR
LEMBAGA PENELITIAN DAN PENGABDIAN KEPADA MASYARAKAT
 Jl. H.M. Yasin Limpo No. 36, Romang Polong-Gowa (0411) 841879
 email : lp2m@uin-alauddin.ac.id website lp2m.uin-alauddin.ac.id

Nomor : B- 592 /Un.06/LP2M/PP.00.9/9/2022
 Sifat : Biasa
 Lamp. : 1 (satu) Rangkap Proposal
 Hal : Rekomendasi Izin Penelitian

Kepada Yth.
Gubernur Provinsi Sulawesi Selatan
C.q. Kepala UPT P2T BKPM Provinsi Sulawesi Selatan
 di
 Tempat

Assalamu Alaikum Wr. Wb.

Dengan hormat disampaikan bahwa mahasiswa(i) Universitas Islam Negeri Alauddin Makassar dengan identitas di bawah ini:

Nama : Lisa Indryawati
 NIM : 90100118022
 Semester/T.A. : IX (Sembilan)/T.A. 2021-2022
 Fakultas : Fakultas Ekonomi dan Bisnis
 Jurusan/Prodi : Ekonomi Islam
 Alamat : Perumahan bukit garaganti graha
 No. HP. : 082393077524

bermaksud melakukan penelitian dalam rangka penyusunan skripsi sebagai salah satu syarat untuk memperoleh gelar Sarjana. Dengan judul skripsi: **Analisis SWOT Terhadap Strategi Pemasaran Syariah Pada WM Boutique di Kabupaten Gowa.**

Untuk maksud tersebut, kami mengharapkan kiranya kepada mahasiswa(i) tersebut dapat diberi izin untuk melakukan penelitian di **Jl.H.M Yasin Limpo** dari tanggal **18-30 Oktober**.

Demikian rekomendasi ini dibuat, atas perhatian dan kerjasamanya diucapkan terima kasih

Gowa, 14 Oktober 2022



Prof. Dr. H. Muhammad Ramli, M.Si.
 NIP. 196005051987031004

arsip - mahasiswa yang bersangkutan
 - pertinggal

DOKUMENTASI PENELITIAN



S ISKANDAR
JDDIN
ASSAR

RIWAYAT HIDUP



Pada tanggal 26 Juli 2000 di Bantaeng, Sulawesi Selatan, Indonesia telah lahir anak perempuan yang diberi nama Lisa Indryawati. Sehari-harinya dipanggil Lisa. Putri satu-satunya dari bapak Abd. Azis dan Ibu Risma. Perjalanan pendidikannya diawali di TK Perwanida II Bateballa, lalu dilanjutkan ke Sekolah Dasar di SDN 42 Bateballa, Kabupaten Bantaeng, lalu melanjutkan ke sekolah tingkat menengah di MTs Ma'arif Lasepang. Kemudian melanjutkan ke SMKN 1 Bantaeng. Pengalaman organisasi diawali pada masa pendidikan sejak Sekolah Dasar. Pada masa Sekolah Dasar terlibat dengan organisasi kepramukaan, pada masa SMP terlibat dalam *Mathematic Club*, *English Club*, Pramuka, dan Osis, pada masa SMK terlibat dalam ekskul Pramuka, Seni dan Jurnalistik. Pendidikan tinggi dimulai ketika pendaftaran SPAN-PTKIN tahun 2018, pada masa itu diterima di Jurusan Ekonomi Islam, Fakultas Ekonomi dan Bisnis Islam, UIN Alauddin Makassar, dengan beberapa pengalaman organisasi. Organisasi tersebut antara lain Himpunan Mahasiswa Jurusan Ekonomi Islam (HMJ-EI) di bidang Hubungan Masyarakat dan Advokasi periode 2020 dan pernah menjabat sebagai Wakil Bendahara Umum pada periode 2021, Forum Kajian Ekonomi Syariah (FORKEIS) UINAM sebagai anggota departemen Pengembangan Sumber Daya Insani, Pergerakan Mahasiswa Islam Indonesia (PMII) pernah menjabat sebagai Bendahara Umum Komisariat UIN Alauddin Makassar dan Dewan Mahasiswa Fakultas Ekonomi dan Bisnis Islam sebagai Bendahara Umum.

