

**PENGARUH IPM, PDRB SEKTOR PERTANIAN, TPAK
DAN PENDUDUK USIA PRODUKTIF TERHADAP
KEMISKINAN DAN PENGANGGURAN
DI KABUPATEN SOPPENG**



SKRIPSI

Diajukan untuk Memenuhi Salah Satu Syarat Memperoleh Gelar
Sarjana Ekonomi pada Program Studi Ilmu Ekonomi
Fakultas Ekonomi dan Bisnis Islam
UIN Alauddin Makassar

Oleh:

NURUL MUTMAINNA
9030118014

**PROGRAM STUDI ILMU EKONOMI
FAKULTAS EKONOMI DAN BISNIS ISLAM
UNIVERSITAS ISLAM NEGERI ALAUDDIN MAKASSAR
2022**

PERNYATAAN KEASLIAN SKRIPSI

Mahasiswa yang bertanda tangan di bawah ini:

Nama : Nurul Mutmainna
NIM : 90300118014
Tempat/Tgl. Lahir : Ta'juncu, 12 Maret 2000
Jurusan : Ilmu Ekonomi
Fakultas : Ekonomi Dan Bisnis Islam
Alamat : Kec. Donri- Donri, Kab. Soppeng
Judul Skripsi : Pengaruh IPM, PDRB Sektor Pertanian, TPAK Dan
Penduduk Usia Produktif Terhadap Kemiskinan Dan
Pengangguran Di Kabupaten Soppeng

Menyatakan dengan sesungguhnya dan penuh kesadaran bahwa skripsi ini benar hasil karya sendiri. Jika dikemudian hari ia merupakan duplikat, tiruan, plagiat, atau dibuat oleh orang lain sebagian atau seluruhnya maka skripsi dan gelar yang diperoleh akan batal demi hukum.

Gowa, 25 November 2022

Penyusun,

Nurul Mutmainna
NIM. 90300118014



KEMENTERIAN AGAMA RI
UNIVERSITAS ISLAM NEGERI ALAUDDIN MAKASSAR
FAKULTAS EKONOMI DAN BISNIS ISLAM

Kampus I: Jl. Si. Alauddin No. 61 Makassar Tlp. (0411) 864924 Fax. 864921
Kampus II: Jl. H. M. Yasin Lingsi No. 36 Samata Sangguntana-Gowa Tlp. (0411) 841879 Fax. 8221400

PENGESAHAN SKRIPSI

Skripsi yang berjudul “Pengaruh IPM, PDRB Sektor Pertanian, TPAK dan Penduduk Usia Produktif Terhadap Kemiskinan dan Pengangguran di Kabupaten Soppeng” yang disusun oleh Nurul Mutmainna, 90300118014, mahasiswa Jurusan Ilmu Ekonomi pada Fakultas Ekonomi Dan Bisnis Islam, Universitas Islam Negeri Alauddin Makassar, telah diuji dan dipertahankan dalam sidang munaqasyah yang diselenggarakan pada tanggal 21 November 2022 dan dinyatakan telah dapat diterima sebagai salah satu syarat untuk memperoleh gelar sarjana ekonomi pada Fakultas Ekonomi dan Bisnis Islam.

Samata-Gowa, 28 November 2022

DEWAN PENGUJI

Ketua	: Prof. Dr. H. Abustani Ilyas, M.Ag.	(.....)
Sekretaris	: Dr. Muh. Wahyuddin Abdullah, S.E., M.Si., Ak.	(.....)
Penguji I	: Dr. H. Abd. Wahab, S.E., M.Si.	(.....)
Penguji II	: Dr. Baso Iwang, S.E., M.Si., Ph.D	(.....)
Pembimbing I	: Mustafa Umar, S.Ag., M.Ag.	(.....)
Pembimbing II	: Andi Faisal Anwar, S.E., M.Si.	(.....)

Diketahui Oleh:

Dekan Fakultas Ekonomi dan Bisnis Islam
Universitas Islam Negeri Alauddin Makassar



Prof. Dr. H. Abustani Ilyas, M.Ag.

NIP. 19661130 199303 1 003

KATA PENGANTAR

بِسْمِ اللَّهِ الرَّحْمَنِ الرَّحِيمِ

Assalamu'alaikum Warahmatullahi Wabarakatuh.

Puji dan syukur penyusun panjatkan kehadiran Allah SWT, karena rahmat dan hidayah-Nya, sehingga penyusun dapat menyelesaikan skripsi ini. Shalawat serta Salam tak lupa penyusun curahkan kepada junjungan Nabi Besar Muhammad SAW, yang telah membawa umatnya dari alam kegelapan yang berliku-liku menuju alam terang benderang dengan jalan yang lurus, aman, dan sejahtera minadzulumati ilannur. Dengan izin dan kehendak Allah SWT, skripsi ini sebagai salah satu persyaratan untuk menyelesaikan Program Sarjana (S1) Jurusan Ilmu Ekonomi Fakultas Ekonomi dan Bisnis Islam Universitas Islam Negeri Alauddin Makassar, skripsi ini berjudul **“PENGARUH IPM, PDRB SEKTOR PERTANIAN, TPAK DAN PENDUDUK USIA PRODUKTIF TERHADAP KEMISKINAN DAN PENGANGGURAN DI KABUPATEN SOPPENG”** telah diselesaikan dengan waktu yang direncanakan.

Penyusunan skripsi ini terselesaikan dengan adanya kerjasama, bantuan, arahan, bimbingan, dan petunjuk-petunjuk dari berbagai pihak yang terlibat secara langsung maupun tidak langsung. Terutama kepada orang tua saya tercinta yakni: Ayahanda Hamsah Hari dan Ibunda Jumriah S.Pd yang bekerja keras dan selalu mendukung saya, serta untuk para saudara-saudara saya yang selalu memberikan dukungan terkait dengan penyelesaian. Oleh karena itu, dalam kesempatan ini penyusun ingin mengungkapkan rasa terima kasih terhadap dukungan, sumbangsi pikiran, tenaga dan waktu serta sumbasi materil dan moril khususnya kepada:

1. Prof. H. Hamdan Juhannis, M.A., Ph. D. sebagai Rektor UIN Alauddin Makassar dan para Wakil Rektor serta seluruh staff dan jajarannya atas segala fasilitas yang diberikan dalam menimba ilmu di dalamnya.
2. Prof. Dr. H. Abustani Ilyas, M.Ag. selaku Dekan Fakultas Ekonomi dan Bisnis Islam UIN Alauddin Makassar beserta para Wakil Dekan I, II, III atas segala fasilitas yang diberikan dan senantiasa memberikan dorongan, bimbingan dan nasihat kepada penyusun.
3. Dr. Hasbiullah, S.E., M.Si dan Dr.Baso Iwang, SE, M.Si, Ph.D selaku Ketua dan Sekertaris Jurusan Ilmu Ekonomi Fakultas Ekonomi dan Bisnis Islam UIN Alauddin Makassar atas segala bantuan, kontribusi dan bimbingannya.
4. Mustafa Umar ,S.Ag.,M.Ag selaku Pembimbing I dan Andi Faisal Anwar ,SE ,M.Si. selaku Pembimbing II. Terima kasih atas waktu yang telah diluangkan, serta kritik dan saran yang membangun dalam penyusunan dan penyelesaian skripsi ini.
5. Dr.H.Abd.Wahab,SE.,M.Si. selaku Penguji I dan Dr.Baso Iwang, SE, M.Si, Ph.D selaku Penguji II. Terima kasih atas waktu yang telah diluangkan serta kritik dan saran yang membangun dalam menyelesaikan skripsi ini.
6. Seluruh staff bagian akademik, tata usaha, jurusan dan perpustakaan Fakultas Ekonomi dan Bisnis Islam. Penyusun berterima kasih atas bantuannya dalam pengurusan dan pelayanan akademik dan administrasi.
7. Seluruh dosen khususnya di Fakultas Ekonomi dan Bisnis Islam UIN Alauddin Makassar yang telah memberikan ilmunya dengan ikhlas kepada

penyusun selama proses perkuliahan maupun praktikum jurusan.

8. Bahrul Ulum Rusydi, SE.,M.Sc. selaku dosen pembimbing akademik terima kasih yang selalu mendukung dan memotivasi setiap kegiatan, serta memeberika masukan.
9. Untuk keluarga, khususnya orang tua, kakak, adik, serta sepupu dan seluruh keluarga yang belum sempat disebutkan satu persatu. Terima kasih atas dukungan dan motivasi kalian.
10. Untuk teman sejawad, rekan-rekan mahasiswa jurusan Ilmu Ekonomi angkatan 2018 (FISIOKRAT), terkhusus Ilmu Ekonomi A angkatan 2018 yang selalu memotivasi, menemani, serta menjadi media informasi dan diskusi dalam berbagai hal.
11. Untuk Organisasi Ikatan alumni pesantren IMMIM Yang selalu menjadi wadah tempat berdiskusi terkait beberapa hal mengenai penyusunan skripsi
12. Untuk para teman seperjuangan yang selalu menemani saya, Yusril fuad syihab, Annisa abdullah, Batary adhim, Khairunnisa, Khairul yusuf, Firda Wahyuni, Mutmainnah, Iffah rahayu ningsih, Muh.farhan, A.Ishlawati Hamri, Muh.Akmal, Rabihtul Adawiyah, dan masih banyak lagi. Terima kasih telah membersamai hingga sampai pada titik ini, segala bantuan dan motivasi kalian Insya Allah bernilai Ibadah di sisi Allah SWT.
13. Semua pihak yang pada dasarnya tidak dapat penyusun sebutkan satu-persatu yang telah membantu kelancaran penyusunan skripsi ini.

Penyusun menyadari sepenuhnya bahwa skripsi ini jauh dari kesempurnaan. Oleh karena itu, dengan kerendahan hati, penyusun menerima

saran dan kritik yang sifatnya konstruktif dari berbagai pihak demi kesempurnaan skripsi ini. Akhirnya, hanya kepada Allah SWT. penyusun memohon ridho dan maghfirahnya, semoga segala dukungan serta bantuan semua pihak mendapat vi pahala yang berlipat ganda di sisi Allah SWT, semoga karya ini dapat bermanfaat kepada para pembaca, Aamiin yaa rabbal Aalamiin.

Wassalamu'alakum Warahmatullahi Wabarakatuh.

Gowa, 25 November 2022

Penyusun

Nurul Mutmainna
NIM. 90300118014



UNIVERSITAS
ALAUDDIN
MAKASSAR

DAFTAR ISI

PERNYATAAN KEASLIAN SKRIPSI.....	ii
PENGESAHAN SKRIPSI	iii
KATA PENGANTAR.....	iv
DAFTAR ISI	viii
DAFTAR TABEL	x
ABSTRAK.....	ix
BAB I PENDAHULUAN	1
A. Latar Belakang	1
B. Rumusan Masalah	16
C. Tujuan Penelitian	17
D. Manfaat Penelitian	18
BAB II TINJAUAN TEORITIK	19
A. Landasan Teori	19
B. Pengaruh Antar Variabel	34
C. Penelitian Terdahulu	43
D. Kerangka Pikir	45
E. Hipotesis	46
BAB III METODE PENELITIAN	48
A. Jenis dan Lokasi Penelitian	48
B. Jenis dan Sumber Data	48
C. Metode Pengumpulan Data	49
D. Metode Analisis Data	49
E. Definisi Variabel Operasional.....	55
BAB IV HASIL DAN PEMBAHASAN	57
A. Gambaran Umum Objek Penelitian	57
B. Statistik Deskriptif Karakteristik Variable	58
C. Hasil Pengolahan Data	66
D. Pembahasan	78

BAB V PENUTUP	90
A. Kesimpulan	90
B. Saran	91
DAFTAR PUSTAKA.....	92
LAMPIRAN	98



DAFTAR TABEL

Tabel 1.1 Tingkat Kemiskinan Kabupaten Soppeng 2007-2021.....	4
Tabel 1.2 Tingkat Pengangguran Kabupaten Soppeng 2007-2021.....	5
Tabel 1.3 Tingkat IPM Kabupaten Soppeng 2007-2021.....	7
Tabel 1.4 Tingkat PDRB Sektor Pertanian Kabupaten Soppeng 2007-2021	9
Tabel 1.5 Tingkat TPAK Kabupaten Soppeng 2007-2021.....	11
Tabel 1.6 Tingkat Penduduk Usia Produktif Kabupaten Soppeng 2007-2021.....	12
Tabel 4.1 Tingkat IPM Kabupaten Soppeng 2007-2021.....	46
Tabel 4.2 Tingkat PDRB Sektor Pertanian Kabupaten Soppeng 2007-2021.....	47
Tabel 4.3 Tingkat TPAK Kabupaten Soppeng 2007-2021.....	48
Tabel 4.4 Tingkat Penduduk Usia Produktif Kabupaten Soppeng 2007-2021.....	49
Tabel 4.5 Tingkat Kemiskinan Kabupaten Soppeng 2007-2021.....	50
Tabel 4.6 Tingkat Pengangguran Kabupaten Soppeng 2007-2021.....	51
Tabel 4.7 Tabel Hasil Uji Normalitas	52
Tabel 4.8 Tabel Hasil Uji Multilinearitas.....	53
Tabel 4.9 Tabel Hasil Uji Heterokadasititas.....	53
Tabel 4.10 Tabel Hasil Uji Autokorelitas.....	54
Tabel 4.11 Tabel Hasil Uji Uji Statistik F Model Y1.....	55
Tabel 4.12 Tabel Hasil Uji Uji Statistik T Model Y1	55
Tabel 4.13 Tabel hasil Uji Koefisien Determiasi Y1.....	57
Tabel 4.14 Tabel Hasil Uji Uji Statistik F Model Y2	58
Tabel 4.15 Tabel Hasil Uji Uji Statistik T Model Y2.....	62
Tabel 4.16 Tabel hasil Uji Koefisien Determiasi Y2	63
Tabel 4. 17 Pengaruh IPM, PDRB Sektor Pertanian, TPAK, Penduduk Usia Produktif, Terhadap Kemiskinan Dan Pengangguran	64

ABSTRAK

Nama : Nurul Mutmainna

NIM : 90300118014

Judul : Pengaruh IPM, PDRB Sektor Pertanian, TPAK Dan Penduduk Usia Produktif Terhadap Kemiskinan Dan Pengangguran Di Kabupaten Soppeng

Upaya menurunkan tingkat kemiskinan dan menurunkan tingkat pengangguran adalah sama pentingnya. Secara teori jika masyarakat tidak menganggur berarti mempunyai pekerjaan dan penghasilan, dan dengan penghasilan yang dimiliki dari bekerja diharapkan dapat memenuhi kebutuhan hidup. Jika kebutuhan hidup terpenuhi, maka tidak akan miskin. Sehingga dikatakan dengan tingkat pengangguran rendah (kesempatan kerja tinggi) maka tingkat kemiskinan juga rendah. Ketika tingkat pengangguran naik, maka tingkat kemiskinan juga naik dan ketika tingkat pengangguran menurun maka tingkat kemiskinan juga ikut turun. Dalam teori, selalu ada hubungan antara pengangguran dan kemiskinan. Namun, yang terjadi di Kabupaten Soppeng malah sebaliknya. Dimana tingkat kemiskinan di Kabupaten Soppeng mengalami peningkatan setiap tahunnya dan tingkat pengangguran mengalami penurunan setiap tahunnya.

Dalam penelitian ini menggunakan metode path analysis dimana analisis jalur (*Path Analysis*) merupakan pengembangan analisis multi regresi, sehingga analisis regresi dapat dikatakan sebagai bentuk khusus dari analisis jalur.

Hasil menunjukkan bahwa IPM, PDRB Sektor Pertanian, dan Penduduk Usia Produktif berpengaruh terhadap Tingkat Kemiskinan, sedangkan TPAK tidak berpengaruh signifikan. Kemudian untuk pengaruh pengangguran variable IPM, PDRB Sektor Pertanian, serta kemiskinan berpengaruh signifikan sedangkan TPAK dan Penduduk Usia Produktif tidak berpengaruh signifikan.

Kata Kunci : *IPM, PDRB Sektor Pertanian, Penduduk Usia Produktif, TPAK, Kemiskinan, Pengangguran.*

BAB I

PENDAHULUAN

A. Latar Belakang

Pembangunan adalah proses yang dilakukan secara sadar dan berkelanjutan mencakup berbagai aspek kehidupan masyarakat. Pada hakekatnya pembangunan merupakan usaha sadar manusia untuk mengubah keseimbangan dari tingkat kualitas yang dianggap kurang baik ke keseimbangan baru pada tingkat kualitas yang dianggap lebih tinggi, sehingga dapat diartikan bahwa tujuan pembangunan adalah pemerataan dalam mensejahterakan rakyat, di negara berkembang perhatian utama pembangunan terfokus pada dilema antara pertumbuhan dan pemerataan, dimana pertumbuhan yang paling sering dijadikan pembicaraan adalah pertumbuhan ekonomi (Mahroji & Nurkhasanah, 2020).

Salah satu konsep tujuan pembangunan nasional di Indonesia adalah meningkatkan kinerja perekonomian agar mampu menciptakan lapangan pekerjaan dan menata kehidupan yang layak untuk menciptakan kesejahteraan. Kesejahteraan umum merupakan kondisi terpenuhinya kebutuhan material, spiritual, dan sosial penduduk negara agar dapat hidup layak dan mampu mengembangkan diri, sehingga dapat melaksanakan fungsi sosial dan ekonominya (Made Ariasih & Yuliarmi, 2021).

Tingkat pertumbuhan ekonomi menjadi salah satu tujuan penting pemerintah pusat maupun pemerintah daerah. Pertumbuhan ekonomi mendorong pemerintah daerah untuk melakukan pembangunan ekonomi dengan mengelola sumber daya yang ada dan membentuk pola kemitraan dengan masyarakat.

Kemiskinan merupakan salah satu masalah yang selalu dihadapi oleh manusia. Masalah kemiskinan itu sama tuanya dengan usia kemanusiaan itu sendiri dan implikasi permasalahannya dapat melibatkan keseluruhan aspek kehidupan manusia, walaupun seringkali tidak disadari kehadirannya sebagai masalah untuk oleh manusia yang bersangkutan. Bagi mereka yang tergolong miskin, kemiskinan merupakan sesuatu yang nyata ada dalam kehidupan mereka sehari-hari, karena mereka itu merasakan dan menjalani sendiri bagaimana mereka hidup dalam kemiskinan. Walaupun demikian belum tentu mereka itu sadar akan kemiskinan yang mereka jalani. Kesadaran akan kemiskinan yang mereka miliki itu, baru terasa pada waktu mereka membandingkan kehidupan yang mereka jalani dengan kehidupan orang lain yang tergolong mempunyai tingkat kehidupan sosial yang lebih tinggi (Susiaturun, 2021).

Pemerintah Indonesia menyadari bahwa pembangunan nasional adalah salah satu upaya untuk menjadi tujuan masyarakat adil dan makmur. Sejalan dengan tujuan tersebut, berbagai kegiatan pembangunan telah diarahkan kepada pembangunan daerah khususnya daerah yang relatif mempunyai kemiskinan yang terus naik dari tahun ke tahun. Pembangunan daerah dilakukan secara terpadu dan berkesinambungan sesuai prioritas dan kebutuhan masing-masing daerah dengan akar dan sasaran pembangunan nasional yang telah ditetapkan melalui pembangunan jangka panjang dan jangka pendek. Oleh karena itu, salahsatu indikator utama keberhasilan pembangunan nasional adalah laju penurunan jumlah penduduk miskin. Efektivitas dalam menurunkan jumlah penduduk miskin merupakan pertumbuhan utama dalam memilih strategi atau instrumen

pembangunan. Hal ini berarti salah satu kriteria utama pemilihan sektor titik berat atau sektor andalan pembangunan nasional adalah efektivitas dalam penurunan jumlah penduduk miskin (Daniel et al., 2021).

Menurut Arsyad (2010) kemiskinan bersifat multidimensial, yang artinya kebutuhan manusia itu tidak terbatas dan berbagai macam sehingga membuat kemiskinan memiliki banyak aspek. Kemiskinan meliputi aspek primer dan aspek sekunder. Sedangkan Todaro (2006) berpendapat bahwa kemiskinan yang absolut (*absolute poverty*) merupakan sebuah konsep yang digunakan untuk menentukan tingkat pendapatan minimum untuk memenuhi kebutuhan fisik dasar akan makanan, pakaian, dan perumahan sehingga dapat menjamin keberlangsungan hidupnya. Sedangkan yang dimaksud dengan kemiskinan relative adalah kemiskinan yang lebih banyak ditentukan oleh keadaan sekitarnya, yakni dari lingkungan orang yang bersangkutan. Konsep kemiskinan relative ini bersifat dinamis, sehingga kemiskinan akan selalu ada (Arsyad, 2010).

Pada dasarnya Islam tidak mentolerir segala bentuk kemiskinan bagi para pemeluknya. Islam memerintahkan dengan tegas supaya umatnya berzakat, berinfak, membiayai peperangan itu sendiri, diperintahkan untuk menjalankan haji dan sebagainya. Bagaimana mungkin, orang-orang miskin bisa melakukan semua perintah tersebut.

Secara tersurat perintah ini hanya dapat dilakukan oleh orang-orang yang berilmu pengetahuan dan memiliki harta. Hal ini seperti yang tertuang dalam Q.S Al-Anfal:60

عَدُوَّكُمْ وَاللَّهِ عَدُوٌّ بِهٖ تُرَبِّبُونَ الْخَيْلَ رِبَاطٍ مِّنْ وَ قُوَّةٍ مِّنْ اسْتَطَعْتُمْ مَا لَهُمْ أَعْدُوا وَ
سَبِيلٍ فِي شَيْءٍ مِّنْ تَنَفَّقُوا مَا وَ ط ۙ يَعْلَمُهُمُ اللَّهُ ۙ تَعْلَمُونَهُمْ لَا ۙ دُونِهِمْ مِّنْ آخِرِينَ وَ
نُظْمُونَ لَا أَنْتُمْ وَ إِلَيْكُمْ يُوفَّ اللَّهُ

Terjemahnya :

Dan persiapkanlah dengan segala kemampuan untuk menghadapi mereka dengan kekuatan yang kamu miliki dan dari pasukan berkuda yang dapat menggentarkan musuh Allah, musuhmu dan orang-orang selain mereka yang kamu tidak mengetahuinya; tetapi Allah mengetahuinya. Apa saja yang kamu infakkan di jalan Allah niscaya akan dibalas dengan cukup kepadamu dan kamu tidak akan dizalimi (dirugikan).

Makna dari ayat di atas bahwa ajaran Islam itu mendorong masyarakatnya untuk memiliki harta kekayaan dalam menghadapi musuh Islam. Kemiskinan adalah musuh besar umat Islam, mereka berkewajiban melawan kemiskinan yang menderanya. Allah swt., tidak pernah memerintahkan penganutnya menjadi orang miskin, kalau kita baca seluruh ayat dalam al-Quran, maka tidak akan pernah menjumpai ayat yang memerintahkan umat Islam menjadi miskin. Allah itu Maha Penyayang, Dia akan membantu umatnya keluar dari segala kesulitan.

Masalah kemiskinan juga dialami oleh salah satu kabupaten di Sulawesi Selatan yang tidak terlepas dari masalah kemiskinan yaitu Kabupaten Soppeng. Melihat pada tabel 1.1 perkembangan tingkat kemiskinan Kabupaten Soppeng sebesar 8,45 % pada tahun 2016, kemudian pada tahun 2017 tingkat kemiskinan di Kabupaten Soppeng mengalami penurunan sebesar 8,29 %, pada tahun 2018

kemiskinan mengalami penurunan sebesar 7,50 %, dan terus mengalami fluktuasi hingga tahun 2019 tingkat kemiskinan mengalami penurunan sebesar 7,25 %, kemudian mengalami peningkatan pada tahun 2020 sebesar 7,59 % dan mengalami penurunan di tahun 2021 sebesar 7,53 %.

Tabel 1.1 Tingkat Kemiskinan Kabupaten Soppeng 2016-2021

Tahun	Tingkat Kemiskinan
2016	8,45
2017	8,29
2018	7,5
2019	7,25
2020	7,59
2021	7,53

Sumber: BPS Kabupaten Soppeng, (2022)

Paradigma pembangunan yang sedang berkembang pada saat ini adalah pembangunan ekonomi yang diukur dengan pembangunan manusia (*human development*). Perubahan paradigma pembangunan pada dasarnya untuk meningkatkan kesejahteraan penduduk secara keseluruhan dan berkesinambungan. Tujuan akhir pembangunan adalah meningkatkan kesejahteraan rakyat. Pembangunan manusia menekankan terpenuhinya kehidupan yang layak bagi manusia, baik layak secara materi maupun non materi. Pentingnya pembangunan yang berpusat pada manusia, yang menempatkan manusia sebagai tujuan akhir bukan sebagai alat pembangunan, karena manusia adalah kekayaan bangsa yang sesungguhnya.

Agama Islam merupakan agama *rohmatan li al-alamin*, sehingga memandang masalah kemiskinan ini adalah masalah yang wajib diperhatikan, bahkan Ali bin Abi Talib berkata “*Seandainya kemiskinan berwujud manusia,*

niscaya aku akan membunuhnya”, sedemikian penting masalah kemiskinan ini, karena jika kemiskinan merajalela, akan banyak kerusakan di muka bumi ini, akan banyak kejahatan akibat penderitaan dari kekurangan, penanggulangan kemiskinan dilakukan dalam rangka menyelamatkan aqidah, akhlak dan laku perbuatan, memelihara kehidupan rumah tangga, dan melindungi kestabilan dan ketenteraman masyarakat, di samping mewujudkan jiwa persaudaraan antara sesama anggota masyarakat. Islam memberikan solusi agar manusia giat bekerja dan berusaha untuk kehidupannya agar tidak terjerumus ke lembah kemiskinan, serta menganjurkan umatnya untuk peduli kepada sesama serta senang memberikan bantuan kepada saudara-saudara yang membutuhkan (Ulya, 2018).

Upaya menurunkan tingkat kemiskinan dan menurunkan tingkat pengangguran adalah sama pentingnya. Secara teori jika masyarakat tidak menganggur berarti mempunyai pekerjaan dan penghasilan, dan dengan penghasilan yang dimiliki dari bekerja diharapkan dapat memenuhi kebutuhan hidup. Jika kebutuhan hidup terpenuhi, maka tidak akan miskin. Sehingga dikatakan dengan tingkat pengangguran rendah (kesempatan kerja tinggi) maka tingkat kemiskinan juga rendah.

**Tabel 1.2 Tingkat Pengangguran Terbuka Kabupaten Soppeng
2016-2021**

Tahun	TPT
2016	2,88
2017	2,71
2018	2,66
2019	3,53
2020	4,42
2021	3,92

Sumber: BPS Kabupaten Soppeng, (2022)

Pada tabel 1.2 tingkat pengangguran terbuka di Kabupaten Soppeng relatif turun setiap tahunnya 2016 tingkat pengangguran terbuka sebesar 2,88%. Kemudian mengalami penurunan pada tahun 2017 sebesar 2,71% dan mengalami penurunan pada tahun 2018 sebesar 2,66 %. Pada tahun 2019 mengalami peningkatan sebesar 3,53 % dan terus mengalami peningkatan hingga tahun 2020 tingkat pengangguran terbuka Kabupaten Soppeng mengalami peningkatan sebesar 4,42 % dan kemudian mengalami penurunan di tahun 2021 sebesar 3,92 %.

Ketika tingkat pengangguran naik, maka tingkat kemiskinan juga naik dan ketika tingkat pengangguran menurun maka tingkat kemiskinan juga ikut turun. Dalam teori, selalu ada hubungan antara pengangguran dan kemiskinan. Namun, yang terjadi di Kabupaten Soppeng malah sebaliknya. Dimana tingkat kemiskinan di Kabupaten Soppeng mengalami peningkatan setiap tahunnya dan tingkat pengangguran mengalami penurunan setiap tahunnya.

Hubungan indeks pembangunan manusia dengan kemiskinan menurut Todaro (2006), bahwa pembangunan manusia merupakan tujuan pembangunan. Dimana pembangunan manusia akan mampu menciptakan tenaga kerja yang mampu menyerap teknologi modern untuk mengembangkan kapasitasnya agar tercipta kesempatan kerja untuk mengurangi pengangguran. Kualitas sumber daya manusia juga dapat menjadi faktor penyebab terjadinya penduduk miskin. Kualitas sumber daya manusia dapat dilihat dari 6 indeks kualitas hidup/ indeks pembangunan manusia. Rendahnya Indeks Pembangunan Manusia (IPM) akan berakibat pada rendahnya produktivitas kerja dari penduduk. Produktivitas yang

rendah berakibat pada rendahnya perolehan pendapatan. Sehingga dengan rendahnya pendapatan menyebabkan tingginya jumlah penduduk miskin.

IPM di Kabupaten Soppeng setiap tahunnya mengalami peningkatan setiap tahunnya. Dalam tabel 1.3 pada tahun 2016 IPM Kabupaten Soppeng sebesar 65,95%, tahun 2017 sebesar 66,67%, tahun 2018 sebesar 67,60 dan terus mengalami peningkatan sehingga tahun di tahun 2021 sebesar 68,99. Dengan kenaikan IPM di Kabupaten Soppeng ini menunjukkan kualitas manusia di Kabupaten Soppeng juga terus membaik, baik dari kualitas pendidikan, kesehatan, pengeluaran atau daya beli masyarakat .

Tabel 1.3 Tingkat Indeks Pembangunan Manusia Kabupaten Soppeng 2016-2021

Tahun	IPM
2016	65,95
2017	66,67
2018	67,60
2019	68,26
2020	68,67
2021	68,99

Sumber: BPS Kabupaten Soppeng, (2022)

Komposisi IPM berdasarkan tiga indikator yaitu kesehatan, pendidikan, dan standar hidup (daya beli) atau pendapatan. Peningkatan pendidikan seseorang sering dikaitkan dengan peningkatan pendapatan atau upah yang diperoleh. Apabila upah mencerminkan produktivitas, maka semakin banyak orang yang memiliki tingkat pendidikan tinggi maupun pengalaman pelatihan, semakin tinggi produktivitasnya dan hasilnya ekonomi nasional akan tumbuh lebih tinggi. Di samping pendidikan, kesehatan juga memiliki peranan terhadap pertambahan pendapatan. Pengaruh kesehatan terhadap pendapatan diantaranya dengan

perbaikan kesehatan penduduk akan meningkatkan partisipasi angkatan kerja. Perbaikan kesehatan dapat pula membawa perbaikan dalam tingkat pendidikan dan pengembangan potensi diri yang kemudian menyumbang kepada pertumbuhan ekonomi dengan meningkatnya pendapatan (Lumbantoruan & Hidayat, 2020). Dengan adanya peningkatan pendapatan maka akan meningkatkan tingkat kesejahteraan masyarakat, kemudian dengan meningkatnya kualitas kesejahteraan masyarakat akan menurunkan tingkat kemiskinan.

Selain faktor modal manusia atau kualitas sumber daya manusia, terdapat faktor lain yang mempengaruhi dalam tingkat kemiskinan yaitu pertumbuhan ekonomi. Salah satu indikator yang digunakan untuk melihat pertumbuhan ekonomi dari suatu daerah adalah Produk domestik regional bruto (PDRB). Menurut Badan Pusat Statistik (BPS) PDRB merupakan jumlah nilai tambah yang dihasilkan oleh seluruh unit usaha dalam suatu wilayah, atau merupakan jumlah keseluruhan nilai barang dan jasa akhir yang dihasilkan oleh seluruh unit ekonomi di suatu wilayah.

Pertumbuhan ekonomi atau peningkatan Produk Domestik Regional Bruto (PDRB) merupakan salah satu ukuran dan indikasi penting untuk menilai keberhasilan dari pembangunan ekonomi suatu daerah ditinjau dari sisi ekonominya. Membaiknya indikator pertumbuhan ekonomi diharapkan dapat memberikan dampak positif terhadap masalah kemiskinan yang menjadi isu penting. PDRB sering digunakan sebagai indikator pembangunan.

Kuznets (1955), pertumbuhan dan kemiskinan mempunyai korelasi yang sangat kuat, karena pada tahap awal proses pembangunan tingkat kemiskinan

cenderung meningkat dan pada saat mendekati tahap akhir pembangunan jumlah orang miskin berangsur-angsur berkurang. Menurut penelitian (Siregar & Dwi, 2020) menyatakan bahwa ketika perekonomian berkembang di suatu wilayah (negara atau kawasan tertentu yang lebih kecil) terdapat lebih banyak pendapatan untuk dibelanjakan dan memiliki distribusi pendapatan dengan baik di antara wilayah tersebut, maka akan dapat mengurangi kemiskinan.

Semakin tinggi PDRB suatu daerah maka pembangunan daerah tersebut akan lebih baik yang secara tidak langsung dapat mengurangi angka kemiskinan. Hal ini dapat terjadi karena dengan tingginya PDRB suatu daerah, maka daerah tersebut dapat memperbaiki sarana dan prasarana daerahnya sehingga dapat menunjang perekonomiannya. Selain itu PDRB daerah yang tinggi juga akan membantu masyarakat yang menganggur melalui lapangan pekerjaan yang mampu diciptakan daerah tersebut dalam mengoptimalkan potensi daerahnya baik potensi alamnya, modal, dan sebagainya.

Individu yang dimaksud disini adalah orang miskin itu sendiri. Seorang yang miskin mempunyai peran sentral dan utama dalam mengentaskan kemiskinan dalam Ekonomi Islam. Dan bekerja merupakan alat paling utama dalam mengentaskan kemiskinan. Islam sangat mendorong seorang Muslim untuk bekerja apapun selama itu halal. Allah Swt, dalam Al-Qur'an memerintahkan untuk mencari rizki-Nya di dunia, dan bekerja adalah bentuk dari mencari rizki Allah di muka bumi. Dalam Q.S Al- Jumu'ah :10

اللَّهُ أَذْكُرُوا وَ اللَّهُ فَضْلٍ مِّنْ ابْتِغَاؤِهَا وَ الْأَرْضِ فِي فَانْتَشِرُوا الصَّلَاةُ قُضِيَتْ فَإِذَا
تُفْلِحُونَ لَعَلَّكُمْ كَثِيرًا

Terjemahnya:

Apabila shalat telah dilaksanakan, maka bertebaranlah kamu di bumi; carilah karunia Allah dan ingatlah Allah banyak-banyak agar kamu beruntung. (QS. Al-Jumu'ah : 10)

Tabel 1.4 Kontribusi Sektor Pertanian pada PDRB Kabupaten Soppeng 2016-2021

Tahun	PDRB Sektor Pertanian
2016	30,28
2017	30,77
2018	30,53
2019	28,69
2020	29,31
2021	28,69

Sumber: BPS Kabupaten Soppeng, (2022)

Secara riil PDRB Kabupaten Soppeng mengalami peningkatan setiap tahunnya, namun kontribusi sektor pertanian terhadap PDRB Kabupaten Soppeng terus mengalami penurunan setiap tahunnya dalam kurun waktu 5 tahun terakhir, dalam tabel 1.4 pada tahun 2016 kontribusi sektor pertanian sebesar 30,28 % terhadap PDRB. Pada tahun 2017 mengalami peningkatan sebesar 30,77 %, pada tahun 2018 sebesar 30,53 %, kemudian mengalami penurunan sebesar 28,69 % pada tahun 2019. Selanjutnya terus mengalami penurunan lagi pada tahun 2020 sebesar 29,31 dan tetap mengalami penurunan pada tahun 2021 sebesar 28,69 % pada tahun sebelumnya.

Nanga (2005) menyatakan bahwa PDRB adalah total nilai atau harga pasar (*market place*) dari seluruh barang dan jasa akhir (*final goods and service*) yang dihasilkan oleh suatu perekonomian selama kurun waktu tertentu. kemudian, Sukirno (2004) menyatakan bahwa laju pertumbuhan ekonomi adalah kenaikan

PDRB tanpa memandang apakah kenaikan itu lebih besar atau lebih kecil yang pengukurannya tidak hanya berdasarkan jumlah PDRB secara keseluruhan, namun juga memperlihatkan distribusi pendapatan menyebar yang telah menyebar ke seluruh lapisan dalam masyarakat.

Dalam penelitian Syuhada (2020) menyatakan bahwa PDRB berpengaruh negatif terhadap kemiskinan. Artinya jika PDRB suatu daerah meningkat, maka kemiskinan di daerah tersebut akan menurun. Hal ini disebabkan karena peningkatan PDRB berarti meningkat pula produktivitas output wilayah, sehingga menyebabkan peningkatan pendapatan para pekerja karena memiliki produktivitas yang tinggi. Memiliki pendapatan yang tinggi, maka kebutuhan para pekerja dapat terpenuhi. Namun berbeda dengan penelitian yang dilakukan oleh Sari (2021) yang menunjukkan hasil bahwa pertumbuhan ekonomi memiliki pengaruh positif dengan kemiskinan. Ketika laju pertumbuhan ekonomi meningkat maka angka kemiskinan akan turut meningkat. Sebaliknya, ketika laju pertumbuhan ekonomi turun maka angka kemiskinan akan turun.

Pertumbuhan penduduk dan hal-hal yang berhubungan dengan kenaikan jumlah angkatan kerja secara tradisional dianggap sebagai faktor yang positif dan merangsang pertumbuhan ekonomi artinya semakin banyak penduduk akan meningkatkan potensi pasar domestik, dengan catatan mereka mempunyai daya beli, sehingga permintaan akan meningkat (Todaro, 1997). Namun apabila pertumbuhan penduduk sangat pesat akan berakibat pada peningkatan jumlah kerja. Tingkat partisipasi angkatan kerja merupakan perbandingan antara jumlah angkatan kerja dengan penduduk dalam usia kerja dalam kelompok yang sama.

Salah satu yang menjadi indikator dalam melihat kemiskinan dengan melihat Tingkat Partisipasi Angkatan Kerja di mana menunjukkan jumlah penduduk yang melakukan aktifitas ekonomi dalam usia kerja sehingga bisa dijadikan tolok ukur dalam melihat perkembangan partisipasi penduduk usia kerja yang terlibat dalam aktifitas ekonomi suatu wilayah (Mirah et al., 2020). Semakin banyak yang bekerja maka akan berdampak juga terhadap penurunan kemiskinan.

Pada tabel 1.5 perkembangan tingkat partisipasi angkatan kerja di Kabupaten Soppeng mengalami fluktuasi setiap tahunnya. Pada tahun 2016 tingkat partisipasi angkatan kerja Kabupaten Soppeng sebesar 60,84 %, dan mengalami peningkatan pada tahun 2017 sebesar 63,64%. Pada tahun 2018 mengalami penurunan yaitu sebesar 60,11 %, tahun 2019 sebesar 57,01 %, dan terus mengalami fluktuasi hingga tahun 2020 sebesar 57,05 dan tahun 2021 sebesar 58,94 %.

Tabel 1.5 Tingkat Partisipasi Angkatan Kerja Kabupaten Soppeng 2016-2021

Tahun	TPAK
2016	60,84
2017	63,64
2018	60,11
2019	57,01
2020	57,05
2021	58,94

Sumber: BPS Kabupaten Soppeng, (2022)

Jumlah penduduk dalam pembangunan ekonomi suatu daerah merupakan permasalahan mendasar, Karena pertumbuhan penduduk yang tidak terkendali dapat mengakibatkan tidak tercapainya tujuan pembangunan ekonomi yaitu kesejahteraan rakyat serta menekan angka kemiskinan (Sukirno, 2015). Menurut

Leibenstein & Nelson (1950) terdapat pengaruh langsung antara pertumbuhan penduduk terhadap tingkat kesejahteraan masyarakat. Leibenstein & Nelson (1950) menunjukkan bahwa pertumbuhan penduduk yang pesat di negara berkembang menyebabkan tingkat kesejahteraan masyarakat tidak mengalami perbaikan yang berarti dan dalam jangka panjang akan mengalami penurunan kesejahteraan serta meningkatkan jumlah penduduk miskin.

Tabel 1.6 Penduduk Usia Produktif Kabupaten Soppeng 2007-2021

Tahun	Usia Produktif
2016	137.529
2017	134.146
2018	137.769
2019	137.755
2020	149.707
2021	149.887

Sumber: BPS Kabupaten Soppeng, (2022)

Pada tabel 1.6 penduduk usia produktif Kabupaten Soppeng setiap tahunnya realtif menagalami peningkatan. Pada 5 tahun terakhir,pada tahun 2016 penduduk usia produktif Kabupaten Soppeng sebesar 137.529 jiwa, pada tahun 2017 penduduk usia produktif Kabupaten Soppeng sebesar 134.146 ribu jiwa, tahun 2018 mengalami peningkatan sebesar 137.769 ribu jiwa, tahun 2019 sebesar 137.755 ribu jiwa, tahun 2020 sebesar 149.707 ribu jiwa, dan kemudian tahun 2021 sebesar 149.887 ribu jiwa.

Salah satu akar dari permasalahan kemiskinan yang terjadi di Indonesia saat ini yaitu jumlah penduduk yang tinggi. Kenaikan jumlah penduduk secara terus-menerus merupakan unsur yang diperlukan untuk menunjang tambahan permintaan, namun disisi lain kenaikanjumlah penduduk yang

tinggi dikhawatirkan akan menimbulkan efek yang buruk terhadap pertumbuhan ekonomi (Srinivasan, 1988). Kenaikan jumlah penduduk tanpa dibarengi dengan kemajuan faktor-faktor perkembangan yang lain tentu tidak akan meningkatkan pendapatan dan permintaan. Dengan demikian, tumbuhnya jumlah penduduk justru akan menurunkan tingkat upah dan berarti pula memperendah biaya produksi. Turunnya biaya produksi akan memperbesar keuntungan-keuntungan para kapitalis dan mendorong mereka untuk terus memproduksi. Tetapi keadaan ini hanya sementara sifatnya, sebab permintaan efektif (*effective demand*) akan semakin berkurang karena pendapatan buruh juga semakin berkurang (Viner, 1950).

Permasalahan terkait dengan kemiskinan dan pengangguran memang telah menjadi momok dalam sebuah perekonomian, yang terjadi di Kabupaten Soppeng dimana perkembangan PDRB, IPM, perkembangan tingkat partisipasi angkatan kerja, serta usia produktif mengalami perbaikan ke arah positif namun tidak bagi variabel kemiskinan yang mengalami peningkatan. Berkaitan dengan penjelasan latar belakang diatas maka penulis tertarik untuk melakukan penelitian dengan judul **“Pengaruh PDRB Sektor Pertanian, Indeks Pembangunan Manusia, TPAK dan Penduduk Usia Produktif Terhadap Tingkat Kemiskinan dan pengangguran di Kabupaten Soppeng”**.

B. Rumusan Masalah

Berdasarkan latar belakang yang telah dijelaskan sebelumnya maka penelitian ini akan berusaha untuk mengetahui :

1. Apakah IPM berpengaruh negatif dan signifikan terhadap Kemiskinan di Kabupaten Soppeng?
2. Apakah PDRB Sektor Pertanian berpengaruh negatif dan signifikan terhadap Kemiskinan di Kabupaten Soppeng?
3. Apakah TPAK berpengaruh negatif dan signifikan terhadap Kemiskinan di Kabupaten Soppeng?
4. Apakah Penduduk Usia Produktif berpengaruh negatif dan signifikan terhadap Kemiskinan di Kabupaten Soppeng?
5. Apakah kemiskinan berpengaruh negatif dan signifikan terhadap pengangguran di Kabupaten Soppeng?
6. Apakah IPM berpengaruh negatif dan signifikan terhadap pengangguran di Kabupaten Soppeng?
7. Apakah PDRB Sektor Pertanian berpengaruh negatif dan signifikan terhadap pengangguran di Kabupaten Soppeng?
8. Apakah TPAK berpengaruh negatif dan signifikan terhadap pengangguran di Kabupaten Soppeng?
9. Apakah Penduduk Usia Produktif berpengaruh negatif dan signifikan terhadap pengangguran di Kabupaten Soppeng?
10. Apakah Penduduk Usia Produktif berpengaruh positif dan signifikan terhadap Kemiskinan di Kabupaten Soppeng?
11. Apakah Kemiskinan berpengaruh positif dan signifikan terhadap pengangguran di Kabupaten Soppeng?

12. Apakah PDRB Sektor Pertanian berpengaruh positif dan signifikan terhadap pengangguran di Kabupaten Soppeng?
13. Apakah Penduduk Usia Produktif berpengaruh positif dan signifikan terhadap Kemiskinan di Kabupaten Soppeng?

C. Tujuan Penelitian

Tujuan dari penelitian ini adalah :

1. Untuk menguji apakah IPM berpengaruh negatif dan signifikan terhadap Kemiskinan di Kabupaten Soppeng.
2. Untuk menguji apakah PDRB Sektor Pertanian berpengaruh negatif dan signifikan terhadap Kemiskinan di Kabupaten Soppeng.
3. Untuk menguji apakah TPAK berpengaruh negatif dan signifikan terhadap Kemiskinan di Kabupaten Soppeng.
4. Untuk menguji apakah Penduduk Usia Produktif berpengaruh negatif dan signifikan terhadap Kemiskinan di Kabupaten Soppeng.
5. Untuk menguji apakah kemiskinan berpengaruh negatif dan signifikan terhadap pengangguran di Kabupaten Soppeng.
6. Untuk menguji apakah IPM berpengaruh negatif dan signifikan terhadap pengangguran di Kabupaten Soppeng.
7. Untuk menguji apakah PDRB Sektor Pertanian berpengaruh negatif dan signifikan terhadap pengangguran di Kabupaten Soppeng.
8. Untuk menguji apakah TPAK berpengaruh negatif dan signifikan terhadap pengangguran di Kabupaten Soppeng.

9. Untuk menguji apakah Penduduk Usia Produktif berpengaruh negatif dan signifikan terhadap pengangguran di Kabupaten Soppeng.
10. Untuk menguji apakah Penduduk Usia Produktif berpengaruh positif dan signifikan terhadap Kemiskinan di Kabupaten Soppeng.
11. Untuk menguji apakah Kemiskinan berpengaruh positif dan signifikan terhadap pengangguran di Kabupaten Soppeng.
12. Untuk menguji apakah PDRB Sektor Pertanian berpengaruh positif dan signifikan terhadap pengangguran di Kabupaten Soppeng.
13. Untuk menguji apakah Penduduk Usia Produktif berpengaruh positif dan signifikan terhadap Kemiskinan di Kabupaten Soppeng.

D. Manfaat Penelitian

Manfaat dari penelitian ini adalah :

1. Bagi Peneliti dapat memberikan informasi kepada peneliti terkait pentingnya pengaruh PDRB dan IPM terhadap kesejahteraan ekonomi dan Kemiskinan.
2. Penelitian ini dapat menambah pengetahuan dan sumbangan pemikiran tentang cara mengembangkan kemampuan berfikir khususnya melalui metode eksperimen.

BAB II

TINJAUAN TEORITIK

A. Landasan Teori

1. Kemiskinan (*Poverty*)

Merurut World Bank (2020), Kemiskinan yang ditandai dengan tidak memperolehnya pendapatan diatas garis kemiskinan. Garis kemiskinan global kurang dari \$1,90 per hari merupakan standar global yang digunakan dalam mengukur tingkat kemiskinan sejak tahun 2000 (Atamanov et al., 2020). Namun, laju pertumbuhan melambat di beberapa tahun terakhir karena pandemi covid-19 telah mendorong 60 juta orang kedalam garis kemiskinan pada tahun 2020 (Lakner, et al. 2020).

Berbeda dengan pendapat Nurkse (1953), menjelaskan bahwa rantai kemiskinan terjadi karena, rendahnya sumber daya manusia (SDM) seperti pendidikan, kesehatan, yang dimana jika pendidikan seseorang rendah, maka orang tersebut tidak mampu meningkatkan produktivitas yang dapat menyebabkan orang miskin. Sedangkan dengan kesehatan yang rendah orang tidak mampu mencari pekerjaan atau memperoleh pekerjaan sehingga orang bisa menjadi miskin.

Kemiskinan dapat dilihat dari keterlambatan, ketidaksempurnaan pasar, dan kurangnya modal, yang mengakibatkan produktivitas rendah. Produktivitas rendah mengakibatkan penghasilan rendah, pendapatan rendah diterjemahkan ke dalam tabungan dan investasi yang rendah. Investasi rendah akan menjadi penyebab kembali menciptakan keterbelakangan yang dapat mendorong ke dalam

poverty trap. Nurkse (1953) menyebut ini dengan proses *the vicious circle of poverty* (lingkaran setan kemiskinan). Pada situasi lingkaran setan kemiskinan contohnya masyarakat miskin mungkin tidak cukup makan, kurang makan, maka kesehatannya juga mungkin tidak bisa beraktivitas yang menyebabkan rendahnya produktivitas kerja sehingga mereka bisa mejadi orang miskin (Gisaor, 2021).

Kemiskinan dapat digambarkan sebagai “*ketidakmampuan untuk mempertahankan*” tingkat kehidupan contohnya makanan, pakaian, tempat tinggal, fasilitas pendidkan dan kesehatan. Dengan meningkatkan pendidikan itu mampu menciptakan lapangan kerja yang dapat mengurangi kemiskinan (Wietzke, 2020).

Sen (1999) menekankan bahwa pengurangan kemiskinan dapat dilakukan melalui pemenuhan kebutuhan hak – hak dasar penduduk miskin, yang harus dipenuhi salah satunya adalah hak dasar agar bisa mendorong menjadi kehidupan lebih baik yaitu pendidikan. Disisi lain, pemerintah harusnya mampu memperluas lapangan kerja agar masyarakat dapat memenuhi kebutuhan sehari-hari dan menuju kehidupan yang layak. Kemiskinan dapat disebabkan oleh ketiadaan akses untuk memperoleh penghidupan yang layak.

Sedangkan pendapat Anyanwu, (2021), menjelaskan bahwa kemiskinan merupakan dalam kondisi yang dimana masyarakat tidak dapat menunjang keperluan dasarnya. Kebutuhan pokok tersebut adalah sandang, pangan, papan kebutuhan sosial dan kewajiban ekonomi. Dengan adanya rencana pembangunan di negara berkembang untuk mengatasi masalah kemiskinan agar mampu

ditanggulangi. Penduduk golongan miskin diklasifikasikan sebagai penduduk yang memperoleh pendapatan per kapita dibawah garis kemiskinan.

Kemiskinan adalah kondisi dimana seseorang tidak dapat mempertahankan taraf hidupnya dan tidak dapat memanfaatkan energinya, baik itu secara mental maupun fisik dalam kelompok tertentu, yang dimana harus memenuhi pendidikan, kesehatan agar produktivitas dan dapat mensejahterakan hidupnya. Suatu keadaan yang menunjukkan ketidaksejahteraan penduduk dan ketidakberdayaan atau tidak mampu memenuhi kebutuhan hidup disebut kemiskinan. GNP atau PDB per kapita yang sangat rendah di negara adalah cerminan berat dari kemiskinan (Chen & Ravallion, 2020).

Faktor penyebab kemiskinan terdiri dari pertumbuhan ekonomi, pertumbuhan penduduk, pendidikan dan kesehatan. Sejahter ini pertumbuhan dan pengentasan kemiskinan adalah tujuan yang sepenuhnya kompatibel. Kemiskinan ini disebabkan oleh rendahnya pendapatan per kapita dan ketidaksetaraan penghasilan. Semakin tinggi distribusi pendapatan, maka sangat banyak penghasilan per kapita dan sangat sedikit penduduk miskin (Sari et al. 2020).

Pengukuran kemiskinan menurut informasi dari Badan Busat Statistik, (2020) dengan menggunakan konsep kemampuan kebutuhan dasar (*basic needs approach*). Dilihat dari pendekatan ini, kemiskinan dilihat lewat kegiatan ekonomi yang tidak mampu menyanggupi keperluan dasar, baik kebutuhan dasar yang diukur dengan peneluaran. Oleh karena itu, penduduk miskin berada di garis kemiskinan, dengan penduduk menerima rata-rata pengeluaran per kapita perbulannya.

$$GK = \text{Kemiskinan Makanan} + \text{Kemiskinan NonMakanan}$$

Todaro (2006), berbagai jenis kemiskinan, yaitu: Kemiskinan absolut; tingkat pendapatan dibawah garis kemiskinan atau jumlah pendapatan yang diperoleh tidak mampu memenuhi kebutuhan pokok misalnya, pangan, sandang, dan papan. Kemiskinan relatif; adanya jenis kemiskinan ini dikarenakan pengaruh kebijakan pembangunan yang belum mencakup secara keseluruhan yang dibutuhkan oleh masyarakat, sehingga mengakibatkan terjadinya ketimpangan pada pendapatan, sama halnya dengan ketika disebut bahwa orang tersebut hidup dibawah garis kemiskinan, tetapi masih memiliki kemampuan berada di lingkungan masyarakat. Kemiskinan kultural; adanya jenis kemiskinan ini dikarenakan adanya faktor budaya, contohnya sifat malas dengan tidak memiliki upaya untuk memperbaiki perekonomiannya, sifat boros yang membeli sesuatunya yang hanya berdasarkan keinginannya semata bukan berdasarkan kebutuhan tanpa memikirkan untuk jangka panjang. Kemiskinan struktural; suatu golongan masyarakat yang mengalami kemiskinan dikarenakan struktur sosial masyarakat tersebut yang memungkinkan tidak menggunakan sumber – sumber pendapatan yang telah tersedia.

Pada umumnya kemiskinan memiliki 2 dimensi, yang terdiri dari dimensi pendapatan dan non pendapatan. Masyarakat yang berpendapatan rendah, dapat diukur dari kesulitan untuk mengakses jasa pelayanan publik dan kepemilikan harta kekayaan merupakan didefinisikan dari penduduk miskin yang berpendapatan. Penduduk miskin yang tidak berpendapatan (Non pendapatan) merupakan keadaan ketidakberdayaan, ketiadaan harapan, putus asa, kebebasan

perwakilan dan yang berkaitan dengan level pendapatan (Don & Jackson, 1983)

2. Pengangguran

Pengangguran adalah suatu keadaan dimana seseorang yang termasuk dalam angkatan kerja ingin memperoleh pekerjaan akan tetapi belum mendapatkannya. Seseorang yang tidak bekerja namun tidak secara aktif mencari pekerjaan tidak tergolong sebagai pengangguran. Fator utama yang menyebabkan terjadinya pengangguran adalah kurangnya pengeluaran agregat. Pengusaha memproduksi barang dan jasa dengan maksud memperoleh keuntungan, akan tetapi keuntungan tersebut akan diperoleh apabila pengusaha tersebut dapat menjual barang dan jasa yang mereka produksi. Semakin besar permintaan, semakin besar pula barang dan jasa yang mereka wujudkan. Kenaikan produksi yang dilakukan akan menambah penggunaan tenaga kerja (Todaro, 2006).

Pengangguran merupakan masalah makroekonomi yang mempengaruhi kelangsungan hidup manusia secara langsung. Bagi kebanyakan orang kehilangan suatu pekerjaan merupakan penurunan suatu standar kehidupan. Jadi tidak mengejutkan apabila pengangguran menjadi topik yang sering diperbincangkan dalam perdebatan politik oleh para politisi yang seringkali mengkaji bahwa kebijakan yang mereka tawarkan akan membantu terciptanya lapangan pekerjaan (Mankiw, 2006).

Smith (1776) menjelaskan pandangan bahwa pengangguran dapat dicegah melalui sisi penawaran dan mekanisme harga di pasar bebas supaya menjamin terciptanya permintaan yang akan menyerap semua penawaran. Menurut pandangan klasik, pengangguran terjadi karena mis-alokasi sumber daya yang

bersifat sementara karena kemudian dapat diatasi dengan mekanisme harga.

Jadi dalam pendapat Smith (1776) jika terjadi kelebihan penawaran tenaga kerja maka upah akan turun dan hal tersebut mengakibatkan produksi perusahaan menjadi turun. Sehingga permintaan tenaga akan terus meningkat karena perusahaan mampu melakukan perluasan produksi akibat keuntungan yang diperoleh dari rendahnya biaya tadi. Peningkatan tenaga kerja selanjutnya mampu menyerap kelebihan tenaga kerja yang ada di pasar, apabila harga relatif stabil.

Dalam pengembangan analisis Engels & Marx (1848) yang dianut oleh para penganut Marxian yang baru ini konsep “kelas buruh” tidak mendeskripsikan sekelompok orang atau sekelompok pekerjaan tertentu, tetapi lebih merupakan pembelian dan penjualan tenaga kerja. Para tenaga kerja tidak mempunyai alat produksi sama sekali sehingga segolongan orang terpaksa menjual tenaga mereka kepada sebagian kecil orang yang mempunyai alat produksi.

Dengan adanya pergantian antara sistem kapitalis kompetitif menjadi kearah sistem kapitalis monopoli, maka akan terdapat sebagian perusahaan yang masih tidak mampu bersaing dan menjadi terpuruk. Apabila semua proses produksi dan pemasaran semua terpengaruh oleh sebuah perusahaan raksasa saja, maka akan mengakibatkan perusahaan kecil menjadi sangat sulit dan hal pemasaran, bisa saja perusahaan kecil tersebut mengalami kebangkrutan dan tidak lagi mampu menggaji pekerjanya. Setelah perusahaan tersebut tidak mampu beroperasi lagi, maka para pekerja yang semula bekerja dalam perusahaan tersebut menjadi tidak mempunyai pekerjaan lagi. Kemudian akhirnya pekerja tersebut menjadi pengangguran (Engels & Marx, 1848).

Dalam menanggapi masalah pengangguran Teori Keynes (1936) mengatakan hal yang berlawanan dengan Teori Smith (1776), menurut Teori Keynes (1936) sesungguhnya masalah pengangguran terjadi akibat permintaan agregat yang rendah. Sehingga terhambatnya pertumbuhan ekonomi bukan disebabkan oleh rendahnya produksi akan tetapi rendahnya konsumsi. Menurut Keynes (1936), hal ini tidak dapat dilimpahkan ke mekanisme pasar bebas. Ketika tenaga kerja meningkat, upah akan turun hal ini akan merugikan bukan menguntungkan, karena penurunan upah berarti menurunkan daya beli masyarakat terhadap barang-barang. Akhirnya produsen akan mengalami kerugian dan tidak dapat menyerap tenaga kerja.

Keynes (1936) menganjurkan adanya campur tangan pemerintah dalam mempertahankan tingkat permintaan agregat agar sektor pariwisata dapat menciptakan lapangan pekerjaan. Perlu dicermati bahwa pemerintah hanya bertugas untuk menjaga tingkat permintaan agregat, sementara penyedia lapangan kerja adalah sektor wisata. Hal ini memiliki tujuan mempertahankan pendapatan masyarakat agar daya beli masyarakat terjaga. Sehingga tidak memperparah resesi serta diharapkan mampu mengatasi pengangguran akibat resesi.

Islam membenci pengangguran sebab kemalasan, dan sebaliknya menyukai orang-orang yang mau bekerja keras. Secara fiqih, bekerja mencari nafkah adalah wajib, sedangkan berpangku tangan hukumnya adalah haram. Sebab, orang menganggur berarti tidak memanfaatkan anugerah yang telah Allah berikan, berupa nikmat pikiran, nikmat kekuatan, kesehatan, dan lain sebagainya.

Secara fitrah, manusia adalah makhluk sempurna yang memiliki kompetensi diri yang unik, beragam, dan sesuai dengan bidang pekerjaan tertentu. Dari ujung rambut hingga ujung kaki, manusia memiliki potensi yang bisa digunakan untuk bekerja. Berpangku tangan bukan hanya membuat orang tak mendapat penghasilan, tapi bisa juga menjerumuskannya pada perilaku buruk memintaminta, bahkan merugikan orang lain, demi memenuhi kebutuhan hidupnya. Ibnu Mas'ud *radliyallahu 'anhu* dalam *Mujam al-Kabir* no. 8539 mengatakan:

إِنِّي لَأَمُقْتُ أَنْ أَرَى الرَّجُلَ فَارِعًا، لَا فِي
عَمَلِ دُنْيَا، وَلَا آخِرَةِ

Terjemahnya:

“Sungguh aku marah kepada orang yang nganggur, yang tidak melakukan amal dunia maupun amal akhirat” (HR at-Thabrani).

3. Produk Domestik Regional Bruto (PDRB)

Secara umum pertumbuhan ekonomi didefinisikan sebagai peningkatan dari suatu perekonomian dalam memproduksi barang-barang dan jasa-jasa. Dengan perkataan lain arah dari pertumbuhan ekonomi lebih kepada perubahan yang bersifat kuantitatif (*quantitative change*) dan biasanya dihitung dengan menggunakan data Produk Domestik Bruto (PDB) atau pendapatan atau nilai akhir pasar (*total market value*) dari barang akhir dan jasa (*final goods and service*) yang dihasilkan dari suatu perekonomian selama kurun waktu tertentu dan biasanya satu tahun. Untuk menghitung pertumbuhan ekonomi secara nominal dapat digunakan PDRB (Produk Domestik Regional Bruto). PDRB digunakan untuk berbagai tujuan tetapi yang terpenting adalah untuk mengukur kinerja perekonomian secara keseluruhan. Jumlah ini akan sama dengan jumlah

nilai nominal dari konsumsi, investasi, pengeluaran pemerintah untuk barang dan jasa, serta ekspor netto (Arsyad, 2010).

Kuncoro (2010) menyatakan bahwa pendekatan pembangunan tradisional lebih dimaknai sebagai pembangunan yang lebih memfokuskan pada peningkatan PDRB (Produk Domestik Regional Bruto) suatu provinsi, kabupaten, atau kota. Sedangkan pertumbuhan ekonomi dapat dilihat dari pertumbuhan angka PDRB. Pertumbuhan ekonomi juga diartikan sebagai kenaikan PDB/PNB tanpa memandang apakah kenaikan itu lebih besar atau lebih kecil dari tingkat pertumbuhan penduduk, ataupun apakah perubahan struktur ekonomi terjadi atau tidak.

Ahli ekonomi klasik yang bersependapat dengan Smith (1776) yakin dengan adanya perekonomian persaingan yang sempurna maka seluruh sumber ekonomi dapat dimanfaatkan dengan maksimal atau *full employment*. Para ahli ekonomi klasik menyatakan bahwa *full employment* itu hanya bisa dapat dicapai apabila perekonomian bebas dari campur tangan pemerintah dan sepenuhnya diserahkan kepada mekanisme pasar. Semua kaum klasik memandang bahwa penumpukan modal sebagai kunci kemajuan. Karena itu mereka menekankan betapa pentingnya tabungan dalam jumlah besar, selain itu mereka juga berpendapat bahwa keuntungan merangsang investasi. Semakin besar keuntungan merangsang investasi, semakin besar keuntungan dan akan semakin besar pula akumulasi modal investasi.

Ricardo (1817) mengungkapkan pandangannya mengenai pembangunan ekonomi dalam bukunya *The Principles Of Political Economy And Taxation*.

Ricardo mengungkapkan bahwa faktor yang penting dalam pertumbuhan ekonomi adalah buruh, pemupukan modal, perdagangan luar negeri. Seperti ahli ekonomi modern, teori Ricardo menekankan pentingnya tabungan untuk pembentukan modal. Dibanding pajak Ricardo (1817) lebih menyetujui pemupukan modal melalui tabungan. Tabungan dapat diperoleh dengan penghematan pengeluaran, memproduksi lebih banyak, dan dengan meningkatkan tingkat keuntungan serta mengurangi harga barang.

Harrord (1957) memberikan peranan kunci kepada investasi didalam proses pertumbuhan ekonomi, mengenai watak ganda yang dimiliki oleh investasi. Pertama ia menciptakan pendapatan kedua ia memperbesar kapasitas produksi pertanian dengan cara menaikkan stok modal. Karena itu selama investasi netto tetap berjalan, pendapatan nyata dan output akan senantiasa tambah besar Harrord (1957) mengembangkan analisa Keynes (1936) yang menekankan perlunya penanaman modal dalam menciptakan pertumbuhan ekonomi . Setiap usaha harus menyelamatkan proporsi tertentu dari pendapatan nasional yaitu untuk menambah stok modal yang akan digunakan dalam investasi yang baru.

4. Indeks Pembangunan Manusia

Frank & Bernanke (2007) berpendapat bahwa sumber daya manusia adalah campuran dari pendidikan, pengalaman, persiapan, kemampuan, kecenderungan, kesejahteraan, energi, dan motivasi yang mempengaruhi efisiensi manusia. Menurut Schultz (1961), salah satu elemen terpenting dalam meningkatkan efisiensi moneter di suatu negara adalah sumber daya manusia.

Sumber daya manusia dapat dicapai atau diperoleh dengan dua cara. Pertama, orang dipekerjakan sebagai pekerjaan karena jumlah kuantitatif mereka. Hal ini menyatakan bahwa semakin banyak jumlah individu atau pekerjaan, semakin tinggi efisiensinya. Kedua, spekulasi adalah metode utama untuk memperluas atau mendapatkan staf. Pelatihan dan persiapan oleh orang-orang akan meningkatkan kemampuan dan kapasitas mereka, sehingga efisiensi juga akan meningkat. Strategi tindak lanjut ini umumnya tidak memperhatikan ukuran tenaga kerja.

Sumber daya manusia adalah kumpulan perusahaan yang telah dipublikasikan. Bentuk utama sumber daya manusia adalah pelatihan, sama seperti semua bentuk pendidikan modal lainnya yang mencerminkan konsumsi aset pada saat tertentu, yang ditentukan untuk meningkatkan efisiensi di masa depan (Mankiw, 2006).

Menurut Becker (1996), modal manusia adalah bahwa orang adalah aset dan modal yang menciptakan pengembalian, dan setiap penggunaan yang dilakukan untuk mempromosikan kualitas dan kuantitas modal itu adalah gerakan spekulatif. Menurut Davenport, sumber daya manusia adalah semua hal yang dibawa oleh tenaga kerja untuk menempatkan sumber daya ke dalam pekerjaan mereka. Ini termasuk kapasitas, perilaku, gairah dan waktu. Dengan demikian, sumber daya manusia adalah nilai atau sifat potensial dari seseorang atau tenaga kerja yang memutuskan seberapa besar kemungkinan orang atau tenaga kerja tersebut akan berkinerja, khususnya untuk menciptakan tenaga kerja dan produk. Asumsi esensial dari hipotesis sumber daya manusia adalah bahwa seorang individu dapat membangun upahnya melalui pendidikan.

Menurut Todaro (2006), kesejahteraan sangat penting untuk meningkatkan efisiensi. Akibatnya, kesejahteraan juga dapat dilihat sebagai bagian dari perkembangan moneter dan produsen keuangan fundamental sebagai kontributor penciptaan total, fungsi gandanya sebagai informasi dan hasil menjadikan kesejahteraan penting dalam perkembangan moneter. Dampak hipotesis pemanfaatan sumber daya manusia terhadap peningkatan mata pencaharian dan kesejahteraan merupakan prasyarat bagi upaya pengentasan kemiskinan.

Seperti yang dinyatakan oleh Todaro (2006), kesejahteraan sangat penting untuk meningkatkan efisiensi. Selanjutnya, kesejahteraan juga dapat dilihat sebagai bagian dari perkembangan keuangan dan penghasil uang fundamental sebagai kontribusi terhadap penciptaan total, fungsi gandanya sebagai informasi dan hasil menjadikan kesejahteraan penting dalam perkembangan moneter.

Grossman (1972) menggunakan hipotesis sumber daya manusia dalam konsentrasi yang sangat meyakinkan pada masalah kesejahteraan keuangan untuk mewakili kepentingan dalam kesejahteraan dan kepentingan dalam administrasi kesejahteraan. Hipotesis ini menyatakan bahwa seorang individu berkontribusi untuk bekerja dan menghasilkan uang melalui pendidikan, persiapan, dan kesejahteraan.

Mengenai pentingnya pendidikan ini, Islam sebagai agama *Rahmatan lil'alamin*, mewajibkan untuk mencari ilmu pengetahuan melalui pendidikan di dalam maupun di luar pendidikan formal. Bahkan Allah mengawali turunnya Al-Qur'an sebagai pedoman hidup manusia dengan ayat yang memerintahkan Rasul-Nya, Muhammad SAW untuk membaca dan membaca.

Membaca merupakan salah satu perwujudan dari aktifitas belajar dalam pendidikan. Dan dalam arti yang sangat luas, dengan belajar pula manusia dapat mengembangkan pengetahuannya dan sekaligus memperbaiki kehidupannya.

Betapa pentingnya belajar, karena itu Allah Swt, berjanji dalam Q.S Al-Mujadalah :11

يَرْفَعُ اللَّهُ الَّذِينَ آمَنُوا مِنْكُمْ وَالَّذِينَ أُوتُوا الْعِلْمَ دَرَجَاتٍ

Terjemahnya:

Allah akan meninggikan orang-orang yang beriman di antaramu dan orang-orang yang diberi ilmu pengetahuan beberapa derajat.”... (Q.S Al-Mujadalah: 11)

5. Tingkat Penyerapan Tenaga Kerja

Simanjuntak (1998) menyimpulkan bahwa Tingkat Partisipasi Angkatan Kerja (TPAK) adalah suatu kelompok penduduk tertentu dimana dapat dihitung dari perbandingan antara jumlah angkatan kerja dengan penduduk dalam usia kerja dalam kelompok yang sama. Tingkat Partisipasi Angkatan Kerja (TPAK) menyimpulkan bahwa untuk seluruh pendapat dalam usia kerja dan dapat pula dinyatakan bentuk suatu kelompok tertentu seperti kelompok laki-laki, kelompok wanita dikota, kelompok tenaga terdidik, kelompok umur 10- 14 tahun di desa dan lain sebagainya. Secara singkat Tingkat Partisipasi Angkatan Kerja (TPAK) sama dengan jumlah angkatan tenaga kerja dibagi dengan jumlah tenaga kerja dalam suatu kelompok yang sama.

Kemajuan perbaikan moneter dipengaruhi oleh unsur-unsur penciptaan. Variabel ciptaan sering dicirikan sebagai sesuatu yang sebenarnya diharapkan dapat menghasilkan sesuatu yang layak atau administrasi.

Faktor-faktor penciptaan ini termasuk bahan dasar untuk membangun perangkat keras, pekerjaan, perangkat, dan modal yang dapat dipesan secara ekstensif ke dalam sumber informasi manusia dan non-manusia (Mankiw, 2006).

Menurut Smith (1776), suatu perekonomian yang bergantung pada kekuatan sistem pasar akan menjaga keseimbangan secara terus menerus. Dalam posisi ekuilibrium, semua aset, termasuk pekerjaan, akan dimanfaatkan sepenuhnya. Dengan cara ini, di bawah kerangka kerja berdasarkan komponen pasar, tidak ada pengangguran. Jika tidak ada yang bekerja, bukan tidak mendapat upah, mereka akan bekerja dengan upah yang lebih rendah. Kemampuan untuk bekerja dengan upah yang lebih rendah ini akan menarik organisasi untuk mempekerjakan lebih banyak dari mereka.

Menurut Lewis (1962) adanya kelebihan penawaran pekerja tidak memberikan masalah pada pembangunan ekonomi. Sebaliknya kelebihan pekerja justru merupakan modal untuk mengakumulasi pendapatan, dengan asumsi bahwa pindahan pekerja dari sektor subsistem ke sektor kapitalis modern berjalan lancar dan perpindahan tersebut tidak akan pernah menjadi terlalu banyak. Banyak tenaga kerja akan mendorong tingkat produktivitas lebih banyak lagi dan dapat dinikmati dengan cepat oleh masyarakat banyak.

Dalam pandangan Engels & Marx (1848) sejalan dengan perkembangan teknologi, pemupukan modal yang dilakukan pengusaha dialihkan pada investasi teknologi sehingga terjadi peralihan tenaga manusia dengan tenaga mesin yang pada akhirnya mengurangi eksploitasi buruh namun meningkatkan angka pengangguran. Fase ini merupakan titik awal tata masyarakat sosialis yang mana

terjadi perubahan yaitu pemupukan modal pada masa kapitalis diganti dengan pemerataan kesempatan pemilikan sumber daya sehingga semua pihak memiliki posisi yang sama dalam hal tawar menawar.

Keynes (1936) berpendapat bahwa dalam kenyataan pasar tenaga kerja tidak berkerja sesuai dengan pandangan klasik. Dimanapun para pekerja mempunyai semacam serikat kerja (*Labour Union*) yang akan berusaha memperjuangkan kepentingan buruh dari penurunan upah.

6. Penduduk Usia Produktif

Menurut Malthus (1798) tingginya pertumbuhan penduduk ini disebabkan karena hubungan kelamin antara laki-laki dan perempuan tidak bisa dihentikan. Di samping itu Malthus (1798) berpendapat bahwa manusia untuk hidup memerlukan bahan makanan, sedangkan laju pertumbuhan bahan makanan jauh lebih lambat dibandingkan dengan laju pertumbuhan penduduk. Apabila tidak diadakan pembatasan terhadap pertumbuhan penduduk, maka manusia akan mengalami kekurangan bahan makanan.

Menurut Engels & Marx (1848) tidak sependapat dengan Malthus (bila tidak dibatasi penduduk akan kekurangan makanan). Menurut Marxist tekanan penduduk di suatu negara bukanlah tekanan penduduk terhadap bahan makanan, tetapi tekanan terhadap kesempatan kerja (misalnya di negara kapitalis) Marxist juga berpendapat bahwa semakin banyak jumlah manusia semakin tinggi produk yang dihasilkan, jadi dengan demikian tidak perlu diadakan pembatasan penduduk.

Durkheim (2016) menekankan perhatiannya pada keadaan akibat dari

adanya pertumbuhan penduduk yang tinggi. Ia mengatakan, akibat dari tingginya pertumbuhan penduduk, akan timbul persaingan diantara penduduk untuk dapat mempertahankan hidup. Dalam memenangkan persaingan tiap-tiap orang berusaha untuk meningkatkan pendidikan dan keterampilan, dan mengambil spesialisasi tertentu, keadaan seperti ini jelas terlihat pada kehidupan masyarakat perkotaan dengan kehidupan yang kompleks. Apabila dibandingkan antara kehidupan masyarakat tradisional dan masyarakat perkotaan, akan terlihat bahwa pada masyarakat tradisional tidak terjadi persaingan dalam memperoleh pekerjaan, tetapi pada masyarakat industri akan terjadi sebaliknya. Hal ini disebabkan ada masyarakat industri tingkat pertumbuhan dan kepadatan penduduknya tinggi.

Menurut Smith (1776), jumlah penduduk akan meningkat jika tingkat upah yang berlaku lebih tinggi dari tingkat upah subsisten yaitu tingkat upah yang pas-pasan untuk hidup. Jika tingkat upah di atas tingkat subsisten, maka orang-orang akan kawin pada umur muda, tingkat kematian menurun, dan jumlah kelahiran meningkat. Sebaliknya jika tingkat upah yang berlaku lebih rendah dari tingkat upah subsisten, maka jumlah penduduk akan menurun.

B. Pengaruh Antar Variabel

1. Pengaruh Indeks Pembangunan Manusia Terhadap Kemiskinan

Schultz (1961) menyatakan bahwa *human capital* merupakan salah satu faktor penting dalam peningkatan produktifitas ekonomi di suatu negara. *Human capital* merupakan suatu konsep yang muncul pertama kali pada tahun 1776 di bidang ekonomi klasik. *Human capital* dapat dicapai atau diperoleh melalui dua

cara. Pertama, manusia digunakan sebagai tenaga kerja berdasarkan jumlah kuantitatifnya. Hal ini menyatakan bahwa semakin banyak jumlah manusia atau tenaga kerja maka produktifitas semakin tinggi. Kedua, investasi merupakan cara utama dalam meningkatkan atau mendapatkan *human capital*. Pendidikan dan pelatihan yang didapatkan manusia akan meningkatkan kemampuan dan keterampilannya, sehingga produktifitas juga akan meningkat.

Todaro (2000) juga mengatakan bahwa pembangunan manusia merupakan tujuan pembangunan itu sendiri. Yang mana pembangunan manusia memainkan peranan kunci dalam membentuk kemampuan sebuah negara dalam menyerap teknologi modern dan untuk mengembangkan kapasitasnya agar tercipta pertumbuhan serta pembangunan yang berkelanjutan.

Menurut Rahmawati & Hidayah (2020) indeks pembangunan manusia memuat tiga dimensi penting dalam pembangunan yaitu terkait dengan aspek pemenuhan kebutuhan akan hidup panjang umur (*Longevity*) dan hidup sehat (*healthy life*), untuk mendapatkan pengetahuan (*the knowledge*) dan mempunyai akses kepada sumberdaya yang bisa memenuhi standar hidup. Artinya, tiga dimensi penting dalam pembangunan manusia tersebut sangat berpengaruh terhadap kemiskinan.

2. Pengaruh PDRB Sektor Pertanian Terhadap Kemiskinan

Model pembangunan dua sektor oleh Lewis (1962) menitikberatkan pada mekanisme transformasi struktur ekonomi yang dialami oleh negara-negara sedang berkembang, dan mengasumsikan bahwa perekonomian suatu negara pada dasarnya terbagi menjadi dua sektor. Pertama ialah sektor tradisional, yaitu sektor

pertanian tradisional pedesaan yang terjadi kelebihan suplai tenaga kerja yang dapat ditransfer ke sektor industri, dimana perpindahan ini terjadi tanpa mengakibatkan penurunan output sektor pertanian. Kedua ialah sektor modern, yaitu sektor industri di perkotaan yang memiliki tingkat produktivitas tinggi dan menjadi tempat penampungan tenaga kerja yang ditransfer sedikit demi sedikit dari sektor subsisten. Masuknya tenaga kerja ke sektor modern akan meningkatkan produktivitas dan output yang dihasilkan. Produktivitas marginal tenaga kerja di sektor industri lebih tinggi dari upah yang mereka terima, sehingga mengakibatkan terbentuknya surplus sektor industri yang diinvestasikan kembali seluruhnya dan tingkat upah di sektor industri diasumsikan konstan serta jumlahnya ditetapkan melebihi tingkat rata-rata upah di sektor pertanian. Pada tingkat upah sektor industri yang konstan, kurva penawaran tenaga kerja pedesaan dianggap elastis sempurna.

Dalam penelitian yang dilakukan Agus (2021) Hasil yang diperoleh membuktikan bahwa daerah dengan basis pertanian justru lebih lambat dalam mengurangi kemiskinan. Daerah tersebut memiliki lebih banyak penduduk miskin karena sebagian besar penduduknya bekerja di sektor pertanian. Sehingga meskipun pertumbuhan pertaniannya tinggi, dengan jumlah tenaga kerja di pertanian yang sangat banyak akan membuat pengurangan kemiskinan di daerah basis pertanian akan lebih lambat dibandingkan dengan wilayah industri (wilayah nonbasis pertanian). Sedangkan pada daerah nonbasis pertanian tersedia lapangan pekerjaan yang lebih luas sehingga masyarakat telah banyak yang bekerja di sektor industri, jasa, dan yang lainnya. Akibatnya, kesejahteraan masyarakat pun

lebih baik sehingga jumlah penduduk miskin di wilayah tersebut lebih rendah.

3. Pengaruh Tingkat Partisipasi Angkatan Kerja Terhadap Kemiskinan

Tingkat Partisipasi Angkatan Kerja merupakan sebuah gambaran mengenai seberapa banyak penduduk yang terlibat dalam perekonomian suatu negara maupun wilayah tertentu. Adanya angka Tingkat Partisipasi Angkatan Kerja maka kita bisa melihat proporsi atau perbandingan penduduk usia kerja yang terlibat dalam perekonomian suatu negara apakah tinggi atau pun (Mirah et al., 2020). Berdasarkan hal ini maka bisa diketahui seberapa besar keterlibatan penduduk dalam tinggi ataupun rendahnya produktivitas suatu negara.

Teori lingkaran setan kemiskinan menyebutkan bahwa kemiskinan akan terus berlanjut dan menjadi sebuah mata rantai yang tidak putus karena adanya hubungan sebab-akibat yang saling terikat (Rahman & Alamsyah, 2019). Salah satu contohnya adalah ketika Tingkat Partisipasi Angkatan Kerjanya rendah menandakan bahwa akan makin sedikit orang yang terlibat dalam perekonomian dan orang yang meganggur akan lebih banyak. Pengangguran ini bisa berdampak pada produktivitas menurun dan pada akhirnya masyarakat akan tetap berada di garis kemiskinan.

4. Pengaruh Penduduk Usia Produktif Terhadap Kemiskinan

Malthus (1798) berpendapat bahwa akibat dari pertumbuhan penduduk adalah kemiskinan. Hal tersebut, karena pertumbuhan penduduk jauh lebih cepat daripada pertumbuhan bahan pangan. Kelebihan penduduk atau *over population* yang diukur dengan tingkat pengangguran, mendorong upah menurun sedemikian rupa hingga penduduk tidak mampu kawin dan membentuk keluarga.

Dalam keadaan upah rendah kelebihan tenaga kerja dan perlunya setiap penduduk bekerja keras untuk mendapatkan upah minimum, para petani mampu meningkatkan produksi pangan karena tenaga kerja dan lahan dapat ditambah. Menurut Malthus (1798) peningkatan produksi pangan meningkatkan pertumbuhan penduduk. Namun, jumlah penduduk yang melebihi persediaan pangan akan menjadi penyebab kemiskinan.

Engels & Marx (1848) berpendapat bahwa pertumbuhan penduduk tidak menimbulkan permasalahan. Adapun masalah yang terjadi berkaitan dengan pertumbuhan penduduk disebabkan oleh adanya struktur masyarakat tertentu (kapitalis atau sosialis). Dalam masyarakat, kapitalis pertumbuhan penduduk adalah menyebabkan kelebihan penduduk dan kemiskinan. Namun, dalam masyarakat sosialis (yang tersusun lebih merata), permasalahan yang ditimbulkan oleh pertumbuhan penduduk dapat diatasi.

Dalam penelitian yang dilakukan oleh Susiatun (2021) menunjukkan hasil bahwa setiap kali jumlah penduduk meningkat maka kuantitas kerja pun akan meningkat yang berakibat meningkatnya jumlah produksi, dan apabila jumlah produksi meningkat tetapi masyarakat tidak mampu memenuhinya maka akan menimbulkan peningkatan kemiskinan. Sebaliknya setiap kali jumlah penduduk menurun akan menurun pula kuantitas kerja yang berakibat menurunnya kuantitas produksi.

5. Pengaruh Indek Pembangunan Manusia Terhadap Pengangguran

Teori pertumbuhan baru menjelaskan bahwa peningkatan pembangunan manusia melalui pembangunan modal manusia (*human capital*) yang tercermin

dalam tingkat pendidikan dan kesehatan dapat meningkatkan produktivitas manusia sehingga akan meningkatkan permintaan tenaga kerja dan penurunan pada tingkat pengangguran. Menurut Teori Keynes (1936) bahwa melalui peningkatan daya beli masyarakat yang menunjukkan peningkatan dalam permintaan agregat dapat mempengaruhi kesempatan kerja. Apabila permintaan agregat rendah maka perusahaan akan menurunkan jumlah produksinya dan tidak dapat menyerap kelebihan tenaga kerja sehingga permintaan dan penawaran tenaga kerja hampir tidak pernah seimbang dan pengangguran sering terjadi. Menurut Hukum Okun (1975) (Okun's Law) bahwa melalui peningkatan produktivitas yang disebabkan oleh meningkatnya indeks pembangunan manusia akan mendorong pertumbuhan ekonomi yang meningkat. Peningkatan dalam pertumbuhan ekonomi diharapkan dapat meningkatkan kesempatan kerja dan peningkatan permintaan tenaga kerja sehingga banyak masyarakat yang dapat terserap di pasar tenaga kerja yang pada akhirnya dapat mengurangi tingkat pengangguran.

Indeks Pembangunan Manusia (IPM) dengan pengangguran mempunyai hubungan yang negatif melalui tiga indikator yaitu pendidikan, kesehatan dan daya beli masyarakat akan suatu barang dan jasa yang dapat menyebabkan pergeseran terhadap permintaan tenaga kerja. Apabila nilai IPM suatu wilayah tinggi akan mengakibatkan penurunan tingkat pengangguran dan sebaliknya ketika nilai IPM rendah dapat meningkatkan tingkat pengangguran di suatu wilayah tersebut.

Dalam penelitian yang dilakukan oleh Mahroji & Nurkhasanah (2020)

menunjukkan hasil bahwa IPM memiliki pengaruh mengarah negatif terhadap pengangguran dimana peningkatan dari segi IPM akan menurunkan tingkat pengangguran. Namun, berbeda dengan penelitian yang dilakukan oleh Hidayat (2020) yang menunjukkan hasil bahwa IPM tidak memiliki pengaruh terhadap tingkat pengangguran di kota Makassar.

6. Pengaruh PDRB Sektor Pertanian Terhadap Pengangguran

Menurut Sukirno (2004) negara berkembang dimana setengah dari penduduknya berada di sector pertanian justru berpotensi terdapat masalah pengangguran tersembunyi. Cara bercocok tanam yang masih tradisional, penggunaan input pertanian yang masih sederhana, kurangnya infrastruktur pertanian menyebabkan produktivitas sector tersebut masih rendah dan masalah kemiskinan yang meluas.

Menurut teori Lewis (1962) menyebutkan bahwa dalam perekonomian yang terbelakang ada dua sector yaitu sector pertanian dan sector modern. Sektor pertanian adalah sector tradisional dengan marjinal produktivitas tenaga kerjanya nol. Dengan kata lain, apabila tenaga kerjanya dikurangi tidak akan mengurangi output dari sector pertanian. Sektor modern adalah sector modern dan output dari sector ini akan bertambah bila tenaga kerja dari sector pertanian berpindah ke sector modern ini. Dalam hal ini terjadi pengalihan tenaga kerja, peningkatan output dan perluasan kesempatan kerja. Masuknya tenaga kerja ke sector modern akan meningkatkan produktivitas dan meningkatkan output.

Dalam penelitian yang dilakukan oleh Ayumi (2020) menunjukkan hasil bahwa tidak terdapatnya hubungan yang signifikan antara pertumbuhan pertanian

dan pengangguran yang berada di SWP Madiun dan sekitarnya disebabkan karena tingkat pengangguran tidak akan berkurang apabila mengandalkan pertumbuhan sector pertanian. Di samping hal tersebut, menurut BPS dalam publikasi keadaan tenaga kerja Jawa Timur menyebutkan bahwa pekerja di pertanian didominasi oleh pekerja dengan usia 40 hingga 60 tahun ke atas dengan sebagian besar status pekerjaan sebagai pekerja bebas dan pekerja keluarga yang tidak dibayar. Sehingga walaupun mereka bekerja mereka akan tetap kesulitan memenuhi kebutuhan hidup dasar dengan pendapatan mereka yang relatif kecil. Dengan demikian maka sudah jelaslah bahwa pengangguran tidak cukup ditentukan oleh pertumbuhan output pertanian, namun lebih kepada kinerja sector ini untuk dapat berjalan lebih cepat sehingga memberi kesempatan kerja yang luas. Namun, berbeda dengan penelitian yang dilakukan oleh Lesmana et al. (2020) Pertumbuhan sektor pertanian secara tidak langsung berpengaruh signifikan dan positif terhadap pengangguran terdidik melalui penyerapan tenaga kerja di Kalimantan Timur.

7. Pengaruh Tingkat Partisipasi Angkatan Kerja Terhadap Pengangguran

Secara umum kegunaan TPAK adalah untuk mengindikasikan besarnya penduduk umur kerja (15 tahun ke atas) yang aktif secara ekonomi disuatu wilayah dan menunjukkan besaran relatif pasokan tenaga kerja yang tersedia untuk memproduksi barang dan jasa dalam suatu perekonomian (Badan Busat Statistik, 2020). Sumarsono (2003) mengatakan bahwa faktor yang mempengaruhi tingkat partisipasi angkatan kerja adalah tingkat penghasilan keluarga dan tingkat upah. Keluarga dengan tingkat penghasilan yang kecil akan memperbanyak

anggota keluarganya untuk bekerja sehingga TPAK akan meningkat. Tingkat upah yang tinggi juga akan menarik minat masyarakat untuk bekerja sehingga TPAK juga meningkat.

Semakin tinggi tingkat partisipasi angkatan kerja semakin baik. Bila peningkatan angkatan kerja seiring dengan bertambahnya partisipasi penduduk yang bekerja. Jika hal sebaliknya terjadi yakni bertambahnya tingkat partisipasi angkatan kerja tidak diiringi dengan menurunnya partisipasi penduduk yang mendapatkan pekerjaan, maka ini pertanda bahwa pemicu tingginya tingkat partisipasi angkatan kerja adalah meningkatnya penduduk yang mencari pekerjaan dan kurangnya lapangan kerja. Dengan kata lain akan mengakibatkan bertambahnya jumlah pengangguran yang disebabkan karena terbatasnya lapangan pekerjaan dalam menampung angkatan kerja (Mulyadi, 2003).

Dalam penelitian yang dilakukan oleh Fitriani (2020) dan Badria (2021) menunjukkan hasil bahwa tingkat partisipasi angkatan kerja berpengaruh secara negatif dan signifikan terhadap pengangguran artinya meningkatnya TPAK mampu menurunkan angka pengangguran. Namun, berbeda dengan penelitian yang dilakukan oleh Rambe et al. (2021) dari hasil regresi menunjukkan bahwa TPAK berpengaruh positif namun tidak signifikan terhadap pengangguran terbuka di Provinsi Jambi.

8. Pengaruh Penduduk Usia Produktif Terhadap Pengangguran

Penduduk yang bertambah dari waktu ke waktu dapat menjadi pendorong maupun penghambat bagi perkembangan ekonomi. Penduduk yang bertambah akan memperbesar jumlah tenaga kerja, dan penambahan tersebut memungkinkan

suatu negara menambah produksi. Sedangkan akibat buruk dari penambahan penduduk terhadap pertumbuhan ekonomi adalah masalah kelebihan penduduk (Sukirno, 2013).

Menurut Idris (2016) peningkatan populasi atau jumlah penduduk biasanya akan sejalan atau searah dengan jumlah pengangguran. Hal tersebut dikarenakan dengan semakin meningkatnya jumlah penduduk yang tidak diikuti dengan penyediaan lapangan pekerjaan yang cukup dan memadai. Atau yang biasa diistilahkan sebagai permintaan akan pekerjaan yang dikehendaki oleh masyarakat tidak sebanding dengan jumlah lapangan pekerjaan yang tersedia.

Pertumbuhan jumlah penduduk yang terjadi setiap tahunnya akan menyebabkan kenaikan jumlah angkatan kerja. Namun apabila kenaikan jumlah angkatan kerja ini tidak diimbangi dengan kenaikan jumlah kesempatan kerja maka hal ini akan menimbulkan peningkatan jumlah pengangguran. Itulah sebabnya jumlah penduduk yang tinggi bukan menjadi hal untuk dikatakannya sebuah pembangunan yang berhasil, justru dengan jumlah penduduk yang tinggi akan menjadikan suatu beban bagi pembangunan tersebut. Namun apabila pemerintah dapat menyediakan lapangan pekerjaan maka penambahan penduduk akan menjadi momentum yang dapat menopang pertumbuhan ekonomi disuatu daerah.

C. Penelitian Terdahulu

Penelitian yang dilakukan oleh Fitriani (2020) yang melakukan penelitian terkait *“Faktor-Faktor Yang Mempengaruhi Pengangguran Di Provinsi Jambi”*

menunjukkan hasil bahwa tingkat partisipasi angkatan kerja memiliki pengaruh secara negative dan signifikan terhadap tingkat pengangguran. Yang artinya bahwa setiap peningkatan tingkat partisipasi angkatan kerja akan menurunkan tingkat pengangguran di Provinsi Jambi.

Selanjutnya penelitian yang dilakukan oleh (Ayumi, 2020) yang melakukan penelitian mengenai “*Analisis Pengaruh Pertumbuhan Sektor Utama Terhadap Tingkat Kemiskinan, Tingkat Pengangguran, Dan Indeks Pembangunan Manusia (IPM) Di Satuan Wilayah Pembangunan Madiun Dan Sekitarnya Tahun 2003-2012*” menunjukkan hasil bahwa tidak terdapatnya hubungan yang signifikan antara pertumbuhan pertanian dan pengangguran yang berada di SWP Madiun dan sekitarnya disebabkan karena tingkat pengangguran tidak akan berkurang apabila mengandalkan pertumbuhan sector pertanian. Namun berbeda dengan penelitian yang dilakukan oleh Lesmana et al. (2020) yang melakukan penelitian mengenai “*Pengaruh Pertumbuhan Produk Domestik Regional Bruto Sektor Pertanian Dan Pertambangan Terhadap Penyerapan Tenaga Kerja Dan Pengangguran Terdidik Di Kalimantan Timur*” menunjukkan hasil bahwa Pertumbuhan sektor pertanian secara tidak langsung berpengaruh signifikan dan positif terhadap pengangguran terdidik melalui penyerapan tenaga kerja di Kalimantan Timur.

Dalam penelitian yang dilakukan oleh (Mahroji & Nurkhasanah, 2020) yang melakukan penelitian mengenai “*Pengaruh Indeks Pembangunan Manusia Terhadap Tingkat Pengangguran Di Provinsi Banten*” menunjukkan hasil bahwa bahwa IPM memiliki pengaruh mengarah negatif terhadap pengangguran dimana

peningkatan dari segi IPM akan menurunkan tingkat pengangguran.

Dalam penelitian yang dilakukan Agus (2021) yang melakukan penelitian mengenai “*Sektor pertanian terhadap kemiskinan*” menunjukkan hasil daerah dengan basis pertanian justru lebih lambat dalam mengurangi kemiskinan. Daerah tersebut memiliki lebih banyak penduduk miskin karena sebagian besar penduduknya bekerja di sektor pertanian. Sehingga meskipun pertumbuhan pertaniannya tinggi, dengan jumlah tenaga kerja di pertanian yang sangat banyak akan membuat pengurangan kemiskinan di daerah basis pertanian akan lebih lambat dibandingkan dengan wilayah industri (wilayah nonbasis pertanian).

Selanjutnya penelitian yang dilakukan oleh Putra (2020) yang melakukan penelitian mengenai “*Analisis Faktor Yang Mempengaruhi Pengangguran Usia Muda (Studi Kasus Provinsi Di Pulau Jawa Dan Sulawesi Tahun 2011–2019)*” menunjukkan hasil bahwa jumlah penduduk siap kerja berpengaruh positif dan signifikan terhadap pengangguran usia muda di Pulau Jawa dan Sulawesi tahun 2011–2019. Artinya peningkatan penduduk usia kerja akan menambah jumlah pengangguran, dimana ini sejalan dengan teori Lewis (1962) dimana penambahan angkatan kerja akan berdampak pada pemberian upah yang rendah oleh produsen dan akan berdampak kepada pemutusan hubungan kerja.

Penelitian yang dilakukan oleh Rahmawati & Hidayah (2020) yang melakukan penelitian mengenai “*Menelusur Relasi Indeks Pembangunan Gender Terhadap Pertumbuhan Ekonomi*” indeks pembangunan manusia memuat tiga dimensi penting dalam pembangunan yaitu terkait dengan aspek pemenuhan kebutuhan akan hidup panjang umur (*Longevity*) dan hidup sehat (*healthy life*),

untuk mendapatkan pengetahuan (*the knowledge*) dan mempunyai akses kepada sumberdaya yang bisa memenuhi standar hidup. Artinya, tiga dimensi penting dalam pembangunan manusia tersebut sangat berpengaruh terhadap kemiskinan.

D. Kerangka pikir

Adapun kerangka pikir dalam penelitian ini sebagai berikut:

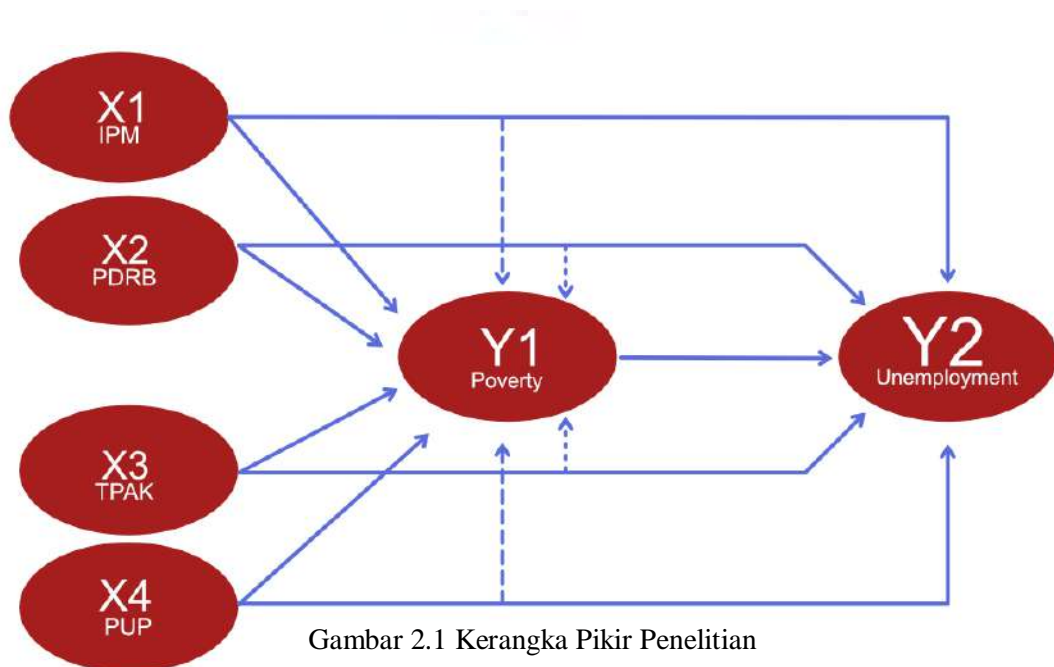

Gambar 2.1 Kerangka Pikir Penelitian

E. Hipotesis

1. Praduga bahwa variabel IPM berpengaruh negatif dan signifikan terhadap Kemiskinan di Kabupaten Soppeng.
2. Praduga bahwa variabel PDRB Sektor Pertanian berpengaruh negatif dan signifikan terhadap Kemiskinan di Kabupaten Soppeng.

3. Praduga bahwa variabel TPAK berpengaruh negatif dan signifikan terhadap Kemiskinan di Kabupaten Soppeng.
4. Praduga bahwa variabel Penduduk Usia Produktif berpengaruh negatif dan signifikan terhadap Kemiskinan di Kabupaten Soppeng.
5. Praduga bahwa variabel kemiskinan berpengaruh negatif dan signifikan terhadap pengangguran di Kabupaten Soppeng.
6. Praduga bahwa variabel IPM berpengaruh negatif dan signifikan terhadap pengangguran di Kabupaten Soppeng.
7. Praduga bahwa variabel PDRB Sektor Pertanian berpengaruh negatif dan signifikan terhadap pengangguran di Kabupaten Soppeng.
8. Praduga bahwa variabel TPAK berpengaruh negatif dan signifikan terhadap pengangguran di Kabupaten Soppeng.
9. Praduga bahwa variabel Penduduk Usia Produktif berpengaruh negatif dan signifikan terhadap pengangguran di Kabupaten Soppeng.
10. Praduga bahwa variabel Penduduk Usia Produktif berpengaruh positif dan signifikan terhadap Kemiskinan di Kabupaten Soppeng.
11. Praduga bahwa variabel kemiskinan berpengaruh positif dan signifikan terhadap pengangguran di Kabupaten Soppeng.
12. Praduga bahwa variabel PDRB Sektor Pertanian berpengaruh positif dan signifikan terhadap pengangguran di Kabupaten Soppeng.
13. Praduga bahwa variabel Penduduk Usia Produktif berpengaruh positif dan signifikan terhadap Kemiskinan di Kabupaten Soppeng.

BAB III

METODE PENELITIAN

A. Jenis dan Lokasi Penelitian

1. Jenis Penelitian

Jenis data yang digunakan pada penelitian ini adalah data yang bersifat kuantitatif. Penelitian kuantitatif dapat diartikan sebagai sebuah jenis penelitian yang menggunakan pendekatan deduktif-induktif. Pendekatan ini beranjak dari adanya kerangka teori, berbagai gagasan dari para ahli, maupun pemahaman peneliti dari pengalaman yang telah dilaluinya. Hal ini kemudian dikembangkan menjadi sebuah permasalahan yang disertai dengan solusinya dan diajukan untuk memperoleh kebenaran dengan dukungan data empiris yang ada. Penelitian ini dikatakan sebagai kuantitatif karena bertujuan untuk mengembangkan teori-teori yang telah ada dengan menggunakan modelmodel matematis dan disertai dengan hipotesis yang berkaitan dengan fenomena yang menjadi fokus pada penelitian ini.

2. Lokasi Penelitian

Lokasi pada penelitian ini adalah Kabupaten Soppeng. Dihimpunnya data data dari Badan Pusat Statistik (BPS) Kabupaten Soppeng serta mengumpulkan literatur ataupun sumber informasi lainnya dari instansi terkait atau semacamnya, baik dalam bentuk cetak maupun non-cetak yang berkaitan dengan topik yang akan diteliti.

B. Jenis dan Sumber Data

1. Jenis Data

Jenis dari data-data yang digunakan pada penelitian ini merupakan data sekunder yang bersifat *time series* yaitu mulai dari tahun 2007-2021. Data sekunder adalah data yang diperoleh bukan secara langsung dari lapangan, tapi melalui lembaga atau instansi penyedia data yang telah mengolahnya dalam sebuah laporan atau dokumen.

2. Sumber Data

Sumber dari data-data yang digunakan pada penelitian ini adalah data sekunder yang diperoleh dari Badan Pusat Statistik (BPS) Kabupaten Soppeng dan Badan Pusat Statistik (BPS) Sulawesi Selatan, Sistem Informasi dan Manajemen Data Dasar Regional Badan Perencanaan Pembangunan Nasional (SIMREG BAPPENAS), serta sumber-sumber lainnya yang dapat menjadi pendukung dari penelitian ini.

C. Metode Pengumpulan Data

Metode yang digunakan untuk pengumpulan data pada penelitian ini adalah metode dokumentasi. Metode ini dapat dimaknai sebagai suatu kegiatan pengumpulan data dengan memperhatikan bahan-bahan informasi yang telah ada pada masa sebelumnya. Bahan informasi tersebut disesuaikan dengan kebutuhan yang menjadi fokus pada penelitian ini.

D. Metode Analisis Data

Metode untuk melakukan analisis data pada penelitian ini menggunakan analisis kuantitatif dengan penggunaan perhitungan statistik. Analisis data yang di hasilkan pada penelitian ini akan menggunakan salah satu program pengolah data

statistik, yaitu Eviews. Metode analisis pada penelitian ini adalah analisis regresi linier dengan analisis jalur (*Path Analysis*) dan uji asumsi klasik yang terdiri dari uji normalitas, uji multikolinearitas, uji heterokedastisitas, dan uji autokorelasi.

1. Regresi Linier dengan Analisis Jalur (*Path Analysis*).

Pengujian pada penelitian ini akan menggunakan regresi linier dengan analisis jalur (*Path Analysis*). Robert D. Retherford dalam Prasetyo & Jannah (2010) mendefinisikan bahwa analisis jalur adalah suatu teknik untuk menganalisis hubungan sebab akibat yang terjadi pada regresi berganda jika variabel bebasnya mempengaruhi variabel tergantung tidak hanya secara langsung tetapi juga secara tidak langsung. Analisis regresi yang akan digunakan pada penelitian ini adalah :

$$Y_1 = f (X_1, X_2, X_3, X_4) \dots\dots\dots 3.1$$

$$Y_2 = f (X_1, X_2, X_3, X_4, Y_1) \dots\dots\dots 3.2$$

Dimana :

Y_1 = Kemiskinan

Y_2 = Pengangguran

X_1 = IPM

X_2 = PDRB Sektor Pertanian

X_3 = TPAK

X_4 = Penduduk Usia produktif

Dari persamaan diatas dapat dijabarkan kembali sebagai berikut:

$$Y_1 = \alpha_0 + \alpha_1 X_1 + \alpha_2 X_2 + \alpha_3 X_3 + \alpha_4 X_4 + \mu_1 \dots\dots\dots 3.3$$

$$Y_2 = \beta_0 + \beta_1 X_1 + \beta_2 X_2 + \beta_3 X_3 + \beta_4 X_4 + \beta_5 Y_1 + \mu_2 \dots\dots\dots 3.4$$

Dimana :

a) Pengaruh Langsung

α_0 = Konstanta untuk kemiskinan (Y_1)

β_0 = Konstanta untuk pengangguran (Y_2)

μ_1 = *error term* untuk kemiskinan (Y_1)

μ_2 = *error term* untuk pengangguran (Y_2)

α_1 = pengaruh IPM (X_1) terhadap kemiskinan (Y_1)

α_2 = pengaruh PDRB Sektor Pertanian (X_2) terhadap kemiskinan (Y_1)

α_3 = pengaruh TPAK (X_3) terhadap kemiskinan (Y_1)

α_4 = pengaruh Penduduk Usia Produktif (X_4) terhadap kemiskinan (Y_1)

β_1 = pengaruh IPM (X_1) terhadap pengangguran (Y_2)

β_1 = pengaruh PDRB Sektor Pertanian (X_2) terhadap pengangguran (Y_2)

β_1 = pengaruh TPAK (X_3) terhadap pengangguran (Y_2)

β_1 = pengaruh Penduduk Usia Produktif (X_4) terhadap pengangguran (Y_2)

b) Pengaruh Tidak Langsung

$\beta_1 \alpha_1$ = pengaruh tidak langsung IPM (X_1) terhadap pengangguran (Y_2) melalui kemiskinan (Y_1)

$\beta_2 \alpha_2$ = pengaruh tidak langsung PDRB Sektor Pertanian (X_2) terhadap pengangguran (Y_2) melalui kemiskinan (Y_1)

$\beta_3 \alpha_3$ = pengaruh tidak langsung TPAK (X_3) terhadap pengangguran (Y_2) melalui kemiskinan (Y_1)

$\beta_4 \alpha_4$ = pengaruh tidak langsung Penduduk Usia Produktif (X_4) terhadap pengangguran (Y_2) melalui kemiskinan (Y_1)

c) Pengaruh Total

$\theta_1 = (\beta_1 + \beta_1 \alpha_1)$ = pengaruh total IPM (X_1) terhadap pengangguran (Y_2)

$\theta_2 = (\beta_2 + \beta_2 \alpha_2)$ = pengaruh total PDRB Sektor Pertanian (X_2) terhadap

pengangguran (Y_2)

$\theta_3 = (\beta_3 + \beta_3 \alpha_3) =$ pengaruh total TPAK (X_3) terhadap pengangguran (Y_2)

$\theta_4 = (\beta_4 + \beta_4 \alpha_4) =$ pengaruh total Penduduk Usia Produktif (X_4) terhadap pengangguran (Y_2)

2. Uji Asumsi Klasik

Uji asumsi klasik biasanya digunakan untuk pengujian kelayakan terhadap model regresi yang digunakan pada suatu penelitian. Hal ini dilihat dari terdistribusinya data yang ada dengan normal, dan tidak terdapatnya masalah multikolinearitas, heteroskedastisitas, dan autokorelasi. Terdapat empat uji asumsi klasik yang harus dipenuhi, yaitu :

a) Uji Normalitas

Uji normalitas ini bertujuan untuk mengidentifikasi variabel-variabel atau sekelompok data dalam sebuah regresi terdistribusi dengan normal atau tidak. Model regresi yang baik adalah yang memiliki distribusi data yang normal atau mendekati normal (Ansofino et al. 2016). Jika uji normalitas ini tidak terpenuhi, maka hasil dari uji statistik yang dilakukan menjadi tidak valid terutama untuk kelompok data berukuran kecil. Uji normalitas yang digunakan pada penelitian ini adalah Uji Jarque-Bera (JB). Ketentuan dari uji ini adalah sebagai berikut :

- a. Apabila nilai signifikansi atau nilai probabilitas lebih besar dari 0,05 atau 5 % ($>0,05$ atau 5%), maka dapat dikatakan bahwa data terdistribusi secara normal.

- b. Apabila nilai signifikansi atau nilai probabilitas lebih kecil dari 0,05 atau 5 % ($<0,05$ atau 5%), maka dapat dikatakan bahwa data tidak terdistribusi secara normal.

b) Uji Multikolinearitas

Multikolinearitas merupakan sebuah uji yang dapat dilakukan untuk mengetahui interkorelasi atau kolinearitas antara variabel bebas dalam model regresi. Dikatakan terdapat multikolinearitas jika nilainya $> 0,90$, sedangkan jika nilai yang didapatkan $< 0,90$ maka dapat dikatakan tidak terjadi multikolinearitas, dan model regresi dianggap baik ketika tidak terjadi multikolinearitas.

c) Uji Heteroskedastisitas

Uji heteroskedastisitas adalah suatu pengujian yang dilakukan untuk melihat apakah terjadinya ketidaksamaan varians dari galat dalam suatu model regresi. Ketika varians dari galat itu konstan atau tetap, maka disebut sebagai homoskedastisitas. Dan ketika varians dari galat itu bervariasi dan tidak sama, maka disebut sebagai heteroskedastisitas.

Terdapat dua cara untuk mendeteksi terdapatnya heteroskedastisitas ataukah tidak, yaitu dengan metode grafik dan metode uji statistik. Pada penelitian ini, cenderung digunakan metode uji statistik dengan cara Uji Glejser. Pengujian dilakukan guna memperoleh nilai probabilitas $Obs*RSquared$. Jika nilai probabilitas signifikansinya lebih besar dari 0,05 ($>0,05$), maka disimpulkan tidak terjadinya heteroskedastisitas. Dan jika nilai probabilitas signifikansinya lebih kecil dari 0,05 ($<0,05$), maka disimpulkan terjadinya heteroskedastisitas.

d) Uji Autokorelasi

Uji autokorelasi digunakan untuk melihat adanya korelasi antara kesalahan pengganggu pada periode t dengan kesalahan pengganggu pada periode $t-1$ (sebelumnya). Untuk melihat ada tidaknya autokorelasi pada suatu model regresi, maka dapat dilakukan dengan menggunakan uji Bruesch Godfrey atau biasa disebut juga dengan uji Langrange Multiplier (*LM Test*). Dasar pengambilan keputusan uji autokorelasi sebagai berikut:

- a) Jika nilai signifikan $> 0,05$ maka tidak terjadi autokorelasi.
- b) Jika nilai signifikan $< 0,05$ maka terjadi autokorelasi.

3. Uji Hipotesis

Uji hipotesis ini digunakan untuk melakukan pengujian terhadap hipotesis yang telah dibuat untuk menjawab rumusan masalah pada penelitian ini.

a) Uji Signifikansi Parameter Individual (Uji t)

Uji t ini digunakan untuk mengetahui besarnya pengaruh dari masing-masing variabel bebas terhadap variabel terikat. Pengujian ini dilakukan dengan melihat tingkat signifikansi masing-masing variabel bebas. Jika tingkat signifikansinya lebih besar dari $0,05$ ($>0,05$), maka diartikan bahwa variabel bebas tidak berpengaruh terhadap variabel terikat. Dan ketika tingkat signifikansinya lebih kecil dari $0,05$ ($<0,05$), maka diartikan bahwa variabel bebas memiliki pengaruh terhadap variabel terikat.

b) Uji Signifikansi Simultan (Uji Statistik F)

Uji F ini digunakan untuk mengetahui besarnya pengaruh dari variabel bebas terhadap variabel terikat secara simultan. Ketika tingkat signifikansinya lebih besar dari $0,05$ ($>0,05$), maka dapat disimpulkan bahwa tidak adanya

pengaruh dari variabel bebas terhadap variabel terikat secara simultan. Dan apabila nilai signifikansinya lebih kecil dari 0.05 (<0.05), maka diindikasikan bahwa terdapat pengaruh dari variabel bebas terhadap variabel terikat secara simultan.

c) Uji Koefisien Determinan (R^2)

Uji koefisien determinan ini digunakan untuk melihat besaran dari variabel bebas dalam menerangkan atau menjelaskan variabel terikatnya.

E. Definisi Variabel Operasional

Berikut definisi operasional dari masing-masing variabel dalam penelitian ini :

1. IPM

Data yang digunakan adalah indeks pembangunan manusia di Kabupaten Soppeng periode 2007-2021 dalam %.

2. PDRB Sektor Pertanian

Data yang digunakan adalah kontribusi sektor pertanian terhadap PDRB di Kabupaten Soppeng periode 2007-2021 dalam %.

3. TPAK

Data yang digunakan adalah tingkat partisipasi angkatan kerja di Kabupaten Soppeng periode 2007-2021 dalam %.

4. Penduduk Usia Produktif

Data yang digunakan adalah jumlah penduduk yang termaksud dalam kategori usia kerja 15-69 di Kabupaten Soppeng tahun periode 2007-2021 dalam juta jiwa.

5. Kemiskinan

Data yang digunakan adalah tingkat kemiskinan di Kabupaten Soppeng periode 2007-2021 dalam %.

6. Pengangguran

Data yang digunakan adalah tingkat pengangguran terbuka di Kabupaten Soppeng periode 2007-2021 dalam %.



BAB IV

HASIL DAN PEMBAHASAN

A. Gambaran Umum Objek Penelitian

1. Kondisi Geografis

Soppeng merupakan salah satu kabupaten dari 24 Kabupaten / Kota di Provinsi Sulawesi Selatan yang beribukota di Watansoppeng. Berada pada 4°6'00'' hingga 4°32'00'' Lintang Selatan dan 119°47'18'' hingga 120°06'13'' Bujur Timur. Wilayah Soppeng memiliki luas sekitar 1.500 km² dengan ketinggian antara 5 hingga 1.500 meter dari permukaan laut. Kabupaten Soppeng tidak memiliki daerah pesisir, sekitar 77% dari total desa/kelurahan di Soppeng bertopografi dataran. Luas Wilayah Kabupaten Soppeng 1.500 km² dengan batasbatas wilayah, Sebelah Utara berbatasan dengan Kabupaten Sidenreng Rappang, Sebelah Timur berbatasan dengan Kabupaten Wajo dan Bone, Sebelah Selatan berbatasan dengan Kabupaten Bone, dan Sebelah Barat berbatasan dengan Kabupaten Barru.

Daerah soppeng berdataran pegunungan, dataran pegunungan ini tidak mengurangi sedikitpun air, bahkan disana sering dijuluki sebagai salah satu kabupaten penghasil air terbanyak yang tertampung di dalam sebuah bendungan bernama irigasi langkeme, irigasi langkeme terletak di desa watu, irigasi ini disebut juga irigasi terpanjang, kurang lebih 90 km panjangnya, yang bersambung dengan sungai walenna dan mengalir ke danau tempe di kabupaten wajo. Irigasi inilah yang mengairi sawah kurang lebih 6.400 hektar sawah, terletak di Desa Watu. Desa Watu adalah salah satu desa yang memiliki sawah berkualitas tinggi

ton/hektar, di Desa Watu inilah terdapat kurang lebih 1.500 hektar sawah, jika dikalikan maka akan menghasilkan 15.000 ton gabah dalam jangka waktu kurang lebih 4 bulan sekali panen, panen padi oleh petani dilakukan dua kali panen pertahun, jadi total hasil dalam setahun menghasilkan gabah kurang lebih 30.000 ton.

2. Kondisi Demografi

Jumlah penduduk yang tercatat pada tahun 2021 data BPS Kabupaten Soppeng adalah 235.574 jiwa, dengan kepadatan penduduk 157,05 per km². Jumlah penduduk terbanyak ada di Kecamatan Lalabata yaitu sebanyak 48.825 jiwa. Rasio jenis kelamin Kabupaten Soppeng sebesar 92,9 yang berarti ada sebanyak 93 lakilaki diantara 100 perempuan.

Persentase penduduk usia produktif (15-64 tahun) mengalami peningkatan terutama pada tahun 2010 hingga tahun 2020. Pada tahun 2010 proporsi penduduk usia produktif adalah sebesar 63,93 % dari total populasi dan meningkat menjadi 68,78 % di tahun 2020. Perbedaan antara Persentase penduduk usia produktif dan non produktif (0-14 tahun dan 65 tahun ke atas) terlihat lebih tajam di tahun 2020. Dengan struktur penduduk demikian, Kabupaten Soppeng masih berada pada periode jendela kesempatan untuk menikmati bonus demografi. Jika dimanfaatkan secara optimal, maka Kabupaten Soppeng dapat mempercepat pertumbuhan ekonomi dan meningkatkan kesejahteraan masyarakat.

B. Statistik Deskriptif Karakteristik Variable

1. Indeks Pembangunan Manusia

Kualitas sumber daya manusia dapat dilihat dari 6 indeks kualitas

hidup/indeks pembangunan manusia. Rendahnya Indeks Pembangunan Manusia (IPM) akan berakibat pada rendahnya produktivitas kerja dari penduduk. Produktivitas yang rendah berakibat pada rendahnya perolehan pendapatan. Sehingga dengan rendahnya pendapatan menyebabkan tingginya jumlah penduduk miskin.

Tabel 4.1 Tingkat Indeks Pembangunan Manusia Kabupaten Soppeng 2002-2021

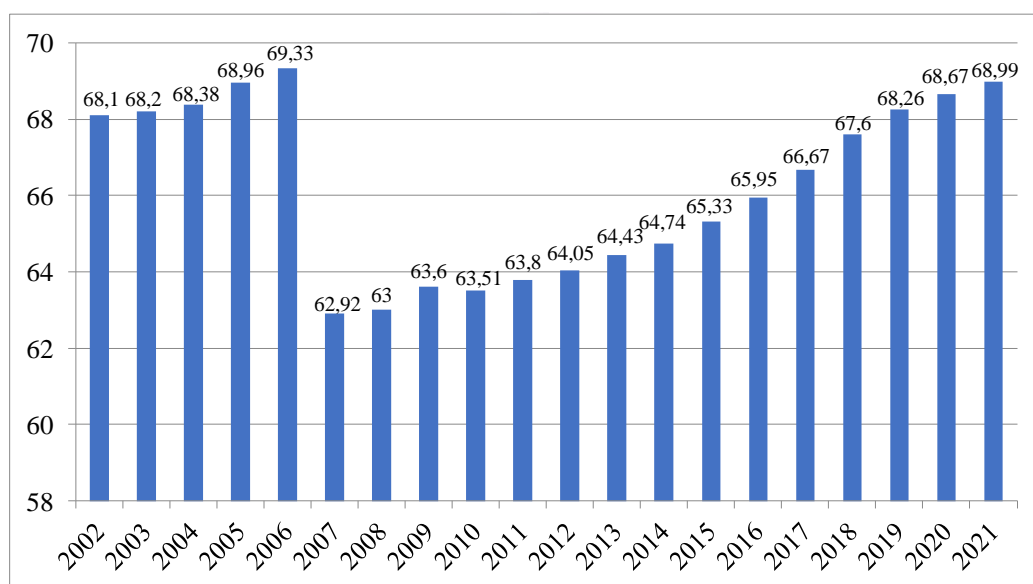

Sumber: BPS Kabupaten Soppeng, (2022)

Berdasarkan tabel 4.1 menunjukkan bahwa IPM di Kabupaten Soppeng setiap tahunnya mengalami perubahan signifikan setiap tahunnya. Pada tahun pada tahun 2002 menunjukkan angka sebesar 68,1 kemudian terus meningkat hingga pada tahun 2006 mencapai angka 69,33, akan tetapi pada tahun 2007 IPM Kabupaten Soppeng mengalami penurunan sebesar 62,92, hal ini disebabkan adanya krisis global yang berdampak pada pembangunan manusia di setiap wilayah. Pada tahun 2008 menunjukkan sebesar 63, kemudian terus meningkat hingga pada tahun 2021, IPM di Kabupaten Soppeng menunjukkan 68,99. Dengan

kenaikan IPM di Kabupaten Soppeng ini menunjukkan kualitas manusia di Kabupaten Soppeng juga terus membaik, baik dari kualitas pendidikan, kesehatan, pengeluaran masyarakat (daya beli).

2. Kontribusi Sektor Pertanian Terhadap PDRB

Pertumbuhan ekonomi atau peningkatan Produk Domestik Regional Bruto (PDRB) merupakan salah satu ukuran dan indikasi penting untuk menilai keberhasilan dari pembangunan ekonomi suatu daerah ditinjau dari sisi ekonominya. Membaiknya indikator pertumbuhan ekonomi diharapkan dapat memberikan dampak positif terhadap masalah kemiskinan yang menjadi isu penting. PDRB sering digunakan sebagai indikator pembangunan.

Tabel 4.2 Kontribusi Sektor Pertanian pada PDRB Kabupaten Soppeng 2002-2021

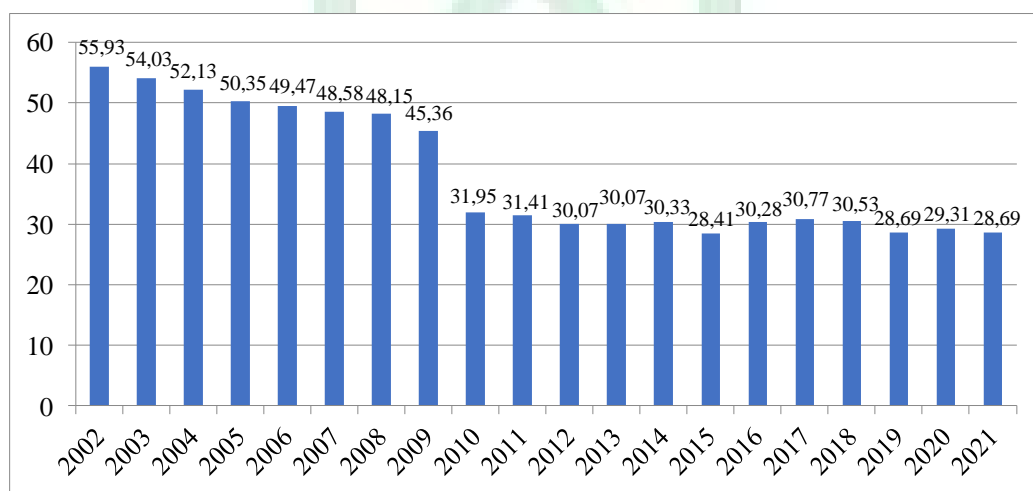

Sumber: BPS Kabupaten Soppeng, (2022)

Berdasarkan tabel 4.2 menunjukkan bahwa pada tahun 2002 kontribusi sektor pertanian menunjukkan angka sebesar 55,93%, kemudian menurun hingga pada tahun 2008 mengalami penurunan sebesar 0.43 persen, kemudian terus

mengalami penurunan hingga sampai tahun 2017 sebesar 30.77 persen, pada tahun 2018 sebesar 30.53 persen, kemudian mengalami penurunan sebesar 1.84 persen pada tahun 2019. Selanjutnya terus mengalami penurunan lagi pada tahun 2020 sebesar 29.31 dan tetap mengalami penurunan pada tahun 2021 sebesar 0.62 persen pada tahun sebelumnya. Kondisi tersebut dikarenakan efek peningkatan pendapatan yang terjadi setiap tahun telah menyebabkan penurunan permintaan pada bahan makanan, selain itu adanya dampak urbanisasi yang menyebabkan harga di tingkat petani begitu rendah dibandingkan tingkat konsumen.

2. Tingkat Partisipasi Angkatan Kerja

Salah satu yang menjadi indikator dalam melihat kemiskinan dengan melihat Tingkat Partisipasi Angkatan Kerja di mana menunjukkan jumlah penduduk yang melakukan aktifitas ekonomi dalam usia kerja sehingga bisa dijadikan tolok ukur dalam melihat perkembangan partisipasi penduduk usia kerja yang terlibat dalam aktifitas ekonomi suatu wilayah (Mirah et al., 2020). Semakin banyak yang bekerja maka akan berdampak juga terhadap penurunan kemiskinan.

Berdasarkan pada tabel 4.3 perkembangan tingkat partisipasi angkatan kerja di Kabupaten Soppeng mengalami fluktuasi setiap tahunnya. Pada tahun 2007 tingkat partisipasi angkatan kerja Kabupaten Soppeng sebesar 64 persen, namun mengalami penurunan hingga tahun 2011. Pada tahun 2011 perkembangan tingkat partisipasi angkatan kerja mengalami peningkatan yaitu sebesar 63.44 persen, tahun 2012 sebesar 62.05 persen, tahun 2013 sebesar 57.6 persen, dan terus mengalami fluktuasi hingga tahun 2020 sebesar 57.05 dan

tahun 2021 sebesar 58.94 persen.

Tabel 4.3 Tingkat Partisipasi Angkatan Kerja Kabupaten Soppeng 2002-2021

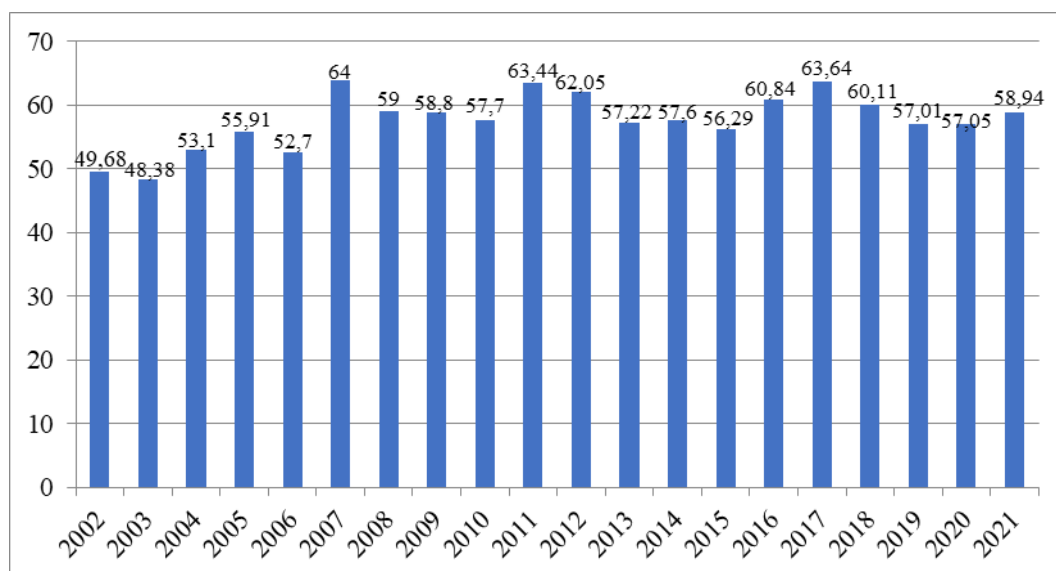

Sumber: BPS Kabupaten Soppeng, (2022)

3. Penduduk Usia Produktif

Jumlah penduduk dalam pembangunan ekonomi suatu daerah merupakan permasalahan mendasar, Karena pertumbuhan penduduk yang tidak terkendali dapat mengakibatkan tidak tercapainya tujuan pembangunan ekonomi yaitu kesejahteraan rakyat serta menekan angka kemiskinan (Sukirno, 2015). Menurut Leibenstein & Nelson (1950) terdapat pengaruh langsung antara penambahan penduduk terhadap tingkat kesejahteraan masyarakat.

Berdasarkan pada tabel 4.4 penduduk usia produktif Kabupaten Soppeng setiap tahunnya relatif mengalami peningkatan. Pada 5 tahun terakhir pada tahun 2017 Penduduk Usia Produktif Kabupaten Soppeng sebesar 134.146 ribu jiwa, tahun 2018 mengalami peningkatan sebesar 137.769 ribu jiwa, tahun 2019 sebesar 137.755 ribu jiwa, tahun 2020 sebesar 149.707 ribu jiwa, dan kemudian tahun

2021 sebesar 149.887 ribu jiwa.

Tabel 4.4 Penduduk Usia Produktif Kabupaten Soppeng 2002-2021

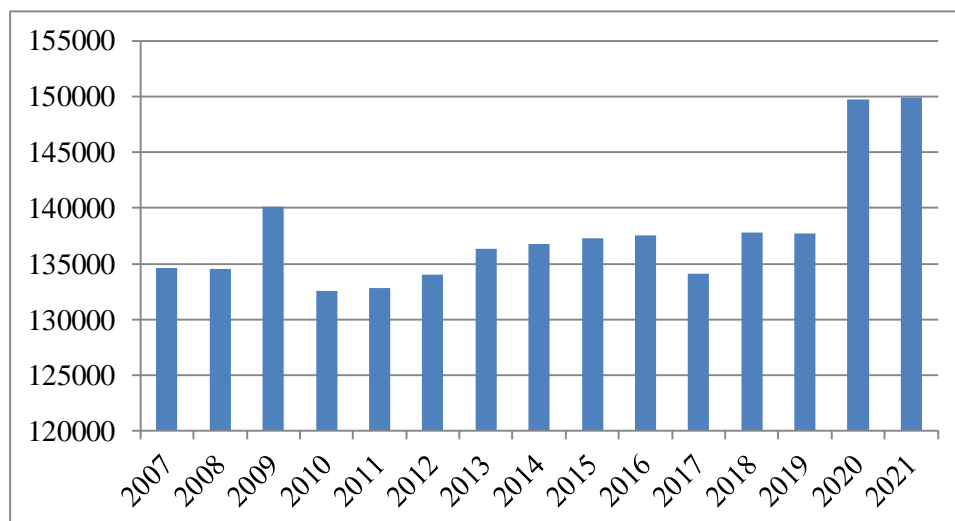

Sumber: BPS Kabupaten Soppeng, (2022)

4. Kemiskinan

Menurut Arsyad (2010) kemiskinan bersifat multidimensial, yang artinya kebutuhan manusia itu tidak terbatas dan berbagai macam sehingga membuat kemiskinan memiliki banyak aspek. Kemiskinan meliputi aspek primer dan aspek sekunder. Sedangkan Todaro (2006) berpendapat bahwa kemiskinan yang absolut (*absolute poverty*) merupakan sebuah konsep yang digunakan untuk menentukan tingkat pendapatan minimum untuk memenuhi kebutuhan fisik dasar akan makanan, pakaian, dan perumahan sehingga dapat menjamin keberlangsungan hidupnya.

Sedangkan yang dimaksud dengan kemiskinan relative adalah kemiskinan yang lebih banyak ditentukan oleh keadaan sekitarnya, yakni dari lingkungan orang yang bersangkutan. Konsep kemiskinan relative ini bersifat dinamis, sehingga kemiskinan akan selalu ada (Arsyad, 2010).

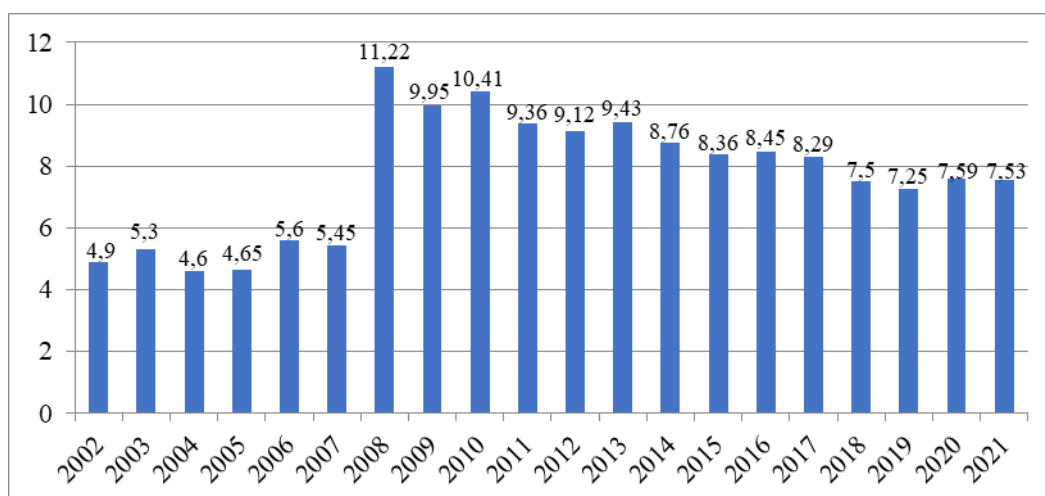
Tabel 4.5 Tingkat Kemiskinan Kabupaten Soppeng 2002-2021 (%)

Sumber: BPS Kabupaten Soppeng, (2022)

Berdasarkan tabel 4.5 menunjukkan bahwa perkembangan tingkat kemiskinan Kabupaten Soppeng sebesar 14.40 persen pada tahun 2007, kemudian pada tahun 2008 tingkat kemiskinan di Kabuapten Soppeng mengalami peningkatan sebesar 25.60 persen, pada tahun 2009 kemiskinan mengalami penurunan sebesar 22.80 persen. Namun, pada tahun 2010 tingkat kemiskinan Kabupaten Soppeng mengalami peningkatan sebesar 23.30 persen. Kemudian tahun 2011 dan 2012 mengalami penurunan, namun mengalami peningkatan lagi pada tahun 2013 sebesar 21.30 persen dan terus mengalami fluktuasi hingga tahun 2019 tingkat kemiskinan mengalami penurunan sebesar 16.45 persen, kemudian mengalami peningkatan pada tahun 2020 sebesar 17.23 persen dan terus mengalami peningkatan di tahun 2021 sebesar 17.27 persen.

5. Tingkat Pengangguran Terbuka

Upaya menurunkan tingkat kemiskinan dan menurunkan tingkat pengangguran adalah sama pentingnya. Secara teori jika masyarakat tidak menganggur berarti mempunyai pekerjaan dan penghasilan, dan dengan

penghasilan yang dimiliki dari bekerja diharapkan dapat memenuhi kebutuhan hidup dan kesulitan mencapai kesejahteraan. Jika kebutuhan hidup terpenuhi, maka tidak akan miskin. Sehingga dikatakan dengan tingkat pengangguran rendah (kesempatan kerja tinggi) maka tingkat kemiskinan juga rendah.

Tabel 4.6 Tingkat Pengangguran Terbuka Kabupaten Soppeng 2002-2022

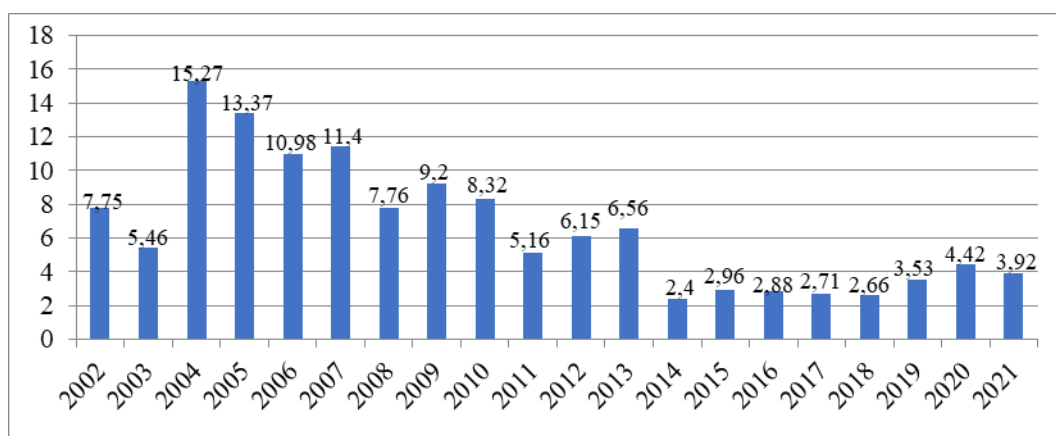

Sumber: BPS Kabupaten Soppeng, (2022)

Berdasarkan pada tabel 4.6 tingkat pengangguran terbuka di Kabupaten Soppeng relatif mengalami perubahan yang fluktuatif setiap tahunnya. Pada tahun 2002 menunjukkan angka 7,75 persen, kemudian menurun pada tahun 2003 sebesar 5,46 persen, pada tahun 2004 sebesar 15,27 persen, pada tahun 2005 menunjukkan sebesar 13,37 persen, kemudian pada tahun 2006 sebesar 10,98 persen. Pada tahun 2007 tingkat pengangguran terbuka sebesar 11.4 persen. Kemudian mengalami penurunan pada tahun 2014 sebesar 2.4 persen, namun sempat mengalami peningkatan pada tahun 2015 sebesar 2.96 persen. Pada tahun 2016 mengalami penurunan sebesar 2.88 persen dan terus mengalami penurunan hingga tahun 2020 tingkat pengangguran terbuka Kabupaten Soppeng mengalami peningkatan sebesar 4.42 persen dan kemudian mengalami penurunan di tahun 2021 sebesar 3.92 persen.

C. Hasil Pengolahan Data

1. Uji Asumsi Klasik

Pengujian dengan menggunakan regresi linear berganda dapat dilakukan apabila telah memenuhi syarat-syarat dari pemenuhan terhadap uji asumsi klasik. Adapun syarat yang harus dipenuhi yaitu data harus terdistribusi secara normal, kemudian tidak mengandung multikolinearitas, heteroskedastisitas, dan juga tidak mengandung autokorelasi.

a) Uji Normalitas

Penelitian ini menggunakan uji normalitas berupa uji Jarque-Bera (JB), dimana dasar dari pengambilan keputusan uji ini yaitu ketika nilai signifikansinya atau nilai probabilitas $> 0,05$ maka dapat dikatakan data tersebut terdistribusi normal, namun jika nilai probabilitas atau signifikansinya $< 0,05$ maka disimpulkan data tersebut tidak terdistribusi secara normal.

Tabel 4.1 Uji Normalitas

Jarque-Bera	Probabilitas
0,491502	0,782117

Sumber: Output Eviews 10 data diolah, 2022

Pada tabel 4.1 dapat dilihat bahwa hasil dari normalitas residual data tersebut diperoleh nilai dimana probabilitasnya sebesar 0,782117 yang menunjukkan lebih besar dari 0,05, yang kemudian dapat disimpulkan bahwa penelitian tersebut terdistribusi secara normal.

b) Uji Multikolinearitas

Multikolinearitas merupakan sebuah uji yang dapat dilakukan untuk mengetahui interkorelasi atau kolinearitas antara variabel bebas dalam model

regresi. Dikatakan terdapat multikolinearitas jika nilainya $> 0,90$, sedangkan jika nilai yang didapatkan $< 0,90$ maka dapat dikatakan tidak terjadi multikolinearitas, dan model regresi dianggap baik ketika tidak terjadi multikolinearitas.

Tabel 4.2 Uji Multikolinearitas

	X1	X2	X3	X4
X1	1,000000	0,183196	-0,56848	0,385128
X2	0,183196	1,000000	-0,56881	-0,30017
X3	-0,56848	-0,56881	1,000000	0,011287
X4	0,385128	-0,30017	0,011287	1,000000

Sumber: Output Eviews 10 data diolah, 2022

Berdasarkan table 4.2, dalam uji ini dapat dikatakan bahwa tidak terjadi multikolinearitas dikarenakan antara variabel bebas yaitu variabel indeks pembangunan manusia (X1), PDRB sektor pertanian (X2), TPAK (X3), dan Penduduk usia produktif (X4) memiliki hubungan yang masing-masing kurang dari 0,90 dan hal tersebut dapat dilihat pada tabel 4.2 yang memperlihatkan hasil uji multikolinearitas.

c) Uji Heteroskedastisitas

Uji heteroskedastisitas memiliki kegunaan untuk melihat ada tidaknya ketidaksamaan varians serta residual antara pengamatan dengan pengamatan lain.

Tabel 4.3 Uji Heteroskedastisitas

Heteroskedasticity Test: Glejser			
F-statistic	4,661834	Prob. F(5,14)	0,3203
Obs*R-squared	12,49514	Prob. Chi-Square(5)	0,5286
Scaled explained SS	12,74208		

Sumber: *Output Eviews* 10 data diolah, 2022

Berdasarkan pada tabel 4.3, nilai dari signifikansi probability Chi-Square lebih besar dari taraf signifikansi atau $0,5286 > 0,05$ sehingga dapat dikatakan bahwa dalam uji ini tidak terjadi heteroskedastisitas dan layak digunakan.

d) Uji Autokorelasi

Dalam uji ini, pengujian yang digunakan yaitu Bruesch Godfrey atau terkadang disebut sebagai uji Lagrange Multiplier (LM test), adapun syarat dalam pengambilan keputusan pada uji ini apabila nilai dari signifikan $> 0,05$ maka autokorelasi tidak terjadi, dan begitupun sebaliknya jika nilai signifikan $< 0,05$ maka terjadi autokorelasi.

Tabel 4.4 Uji Autokorelasi

Breusch-Godfrey Serial Correlation LM Test:			
F-statistic	0,410827	Prob. F(2,12)	0,6721
Obs*R-squared	1,281666	Prob. Chi-Square(2)	0,5269

Sumber: Output Eviews 10 data diolah, 2022

Berdasarkan pada tabel 4.4, memperlihatkan bahwa hasil uji autokorelasi tersebut, nilai dari signifikansi probability Chi-Square sebesar $0,5269 > 0,05$ dan hal tersebut menandakan bahwa dalam model regresi ini tidak terjadi autokorelasi.

2. Analisis Jalur (*Path Analysis*)

Dalam penelitian ini, berdasar dari hasil analisis regresi diperoleh suatu hubungan antar variabel, dimana pengaruh dari setiap variabel independen terhadap variabel dependen ditunjukkan dari nilai koefisien dan tingkat signifikannya, serta hasil tersebut dapat digambarkan pada kerangka analisis

berikut:

Gambar 4.1 Model Struktur Pengaruh IPM, PDRB Sektor Pertanian, TPAK Dan Penduduk Usia Produktif Terhadap Kemiskinan Dan Pengangguran

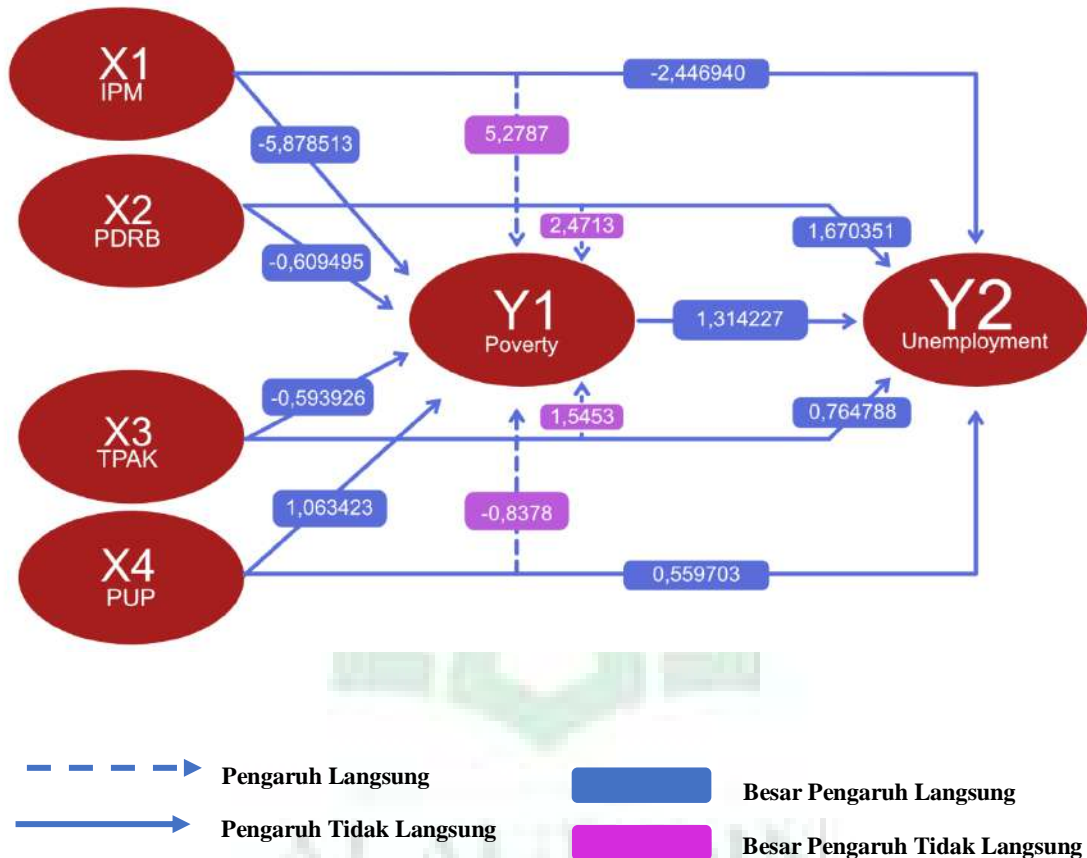

Berdasarkan model struktural diatas ,hasil persamaan sebagai berikut:

a) Model 1 (Y1)

$$Y = 18.677 - 5,8785 X1 - 0,6094 X2 - 0,5939 X3 + 1.0634 X4$$

Hasil dari persamaan diatas, dapat diinterpretasikan seperti berikut ini:

1. Nilai koefisien sebesar 18.677 Jika variabel IPM (X1), PDRB Sektor Pertanian (X2), TPAK (X3), dan penduduk usia produktif (X4) tidak mengalami perubahan, maka kemiskinan (Y1) sebesar 18.677.

2. Nilai koefisien sebesar -5,8785, dimana hal ini menunjukkan jika terjadi peningkatan pada IPM (X1), maka kemiskinan (Y1) sebesar 5,8785.
3. Nilai koefisien sebesar - 0,6094, dimana hal tersebut memperlihatkan jika terjadi peningkatan PDRB Sektor Pertanian (X2), maka kemiskinan (Y1) sebanyak 0,6094.
4. Nilai koefisien sebesar -0,5939, hal tersebut memperlihatkan bahwa apabila TPAK (X3) mengalami peningkatan, maka kemiskinan (Y1) sebesar 0,5939.
5. Nilai koefisien sebesar 1,0634, hal tersebut memperlihatkan bahwa apabila penduduk usia produktif (X4) mengalami peningkatan, maka kemiskinan (Y1) sebesar 1,0634.

Koefisien Determinasi (R^2)

Analisis dalam R^2 digunakan sebagai cara mengetahui besarnya pengaruh dari variabel independen dalam menjelaskan variabel dependen. Jika nilai dari R^2 mendekati 1 maka dapat dikatakan bahwa variabel independen mampu menjelaskan hampir keseluruhan informasi yang berkaitan dengan prediksi terhadap variabel dependen. Namun sebaliknya apabila nilai dari R^2 kecil ataupun mendekati nol, maka kemampuan variabel independen sangat terbatas dalam menjelaskan variasi terhadap variabel dependen.

Berdasarkan tabel 4.5, dengan melihat nilai R-Squared menghasil bahwa nilai dari R^2 sebesar 0,768248 dan hal tersebut berarti 76 % kemiskinan dapat diterangkan oleh 4 variabel independen dalam penelitian ini serta sisanya yaitu 24% dijelaskan oleh variabel diluar dari model ini.

Tabel 4.5 Hasil Uji Koefisien Determinasi (R^2)

R-squared	0,768248	Mean dependent var	2,003580
Adjusted R-squared	0,706448	S.D. dependent var	0,281427
S.E. of regression	0,152478	Akaike info criterion	-0,711272
Sum squared resid	0,348744	Schwarz criterion	-0,462339
Log likelihood	12,11272	Hannan-Quinn criter.	-0,662677
F-statistic	12,43111	Durbin-Watson stat	2,482173
Prob(F-statistic)	0,000117		

Sumber: *Output Eviews 10 data diolah, 2022*

Uji Hipotesis

Uji Parsial (Uji t)

Uji parsial atau pengujian t dapat diartikan sebagai cara untuk mengetahui apakah variabel independen yaitu IPM (X1), PDRB Sektor Pertanian (X2), TPAK (X3) dan penduduk usia produktif (X4) secara individu memiliki pengaruh terhadap variabel dependen yaitu kemiskinan (Y1). Untuk mengetahui pengaruh dan tidaknya yaitu jika nilai probabilitasnya $< 0,05$ maka dapat dikatakan variabel independen berpengaruh terhadap variabel dependen, namun jika nilai probabilitas $> 0,05$ maka disimpulkan bahwa variabel independen tidak mempengaruhi variabel dependen secara parsial.

Tabel 4.6 Hasil Uji Statistik t Model Y_1

Variable	Coefficient	Std. Error	t-Statistic	Prob.
C	18,67741	13,20580	1,414334	0,1777
X1	-5,878513	1,386491	-4,239850	0,0007
X2	-0,609496	0,170360	-3,577705	0,0027
X3	-0,593926	0,685078	-0,866947	0,3996
X4	1,063423	1,147772	3,926511	0,0388

Sumber: *Output Eviews 10 data diolah, 2022*

Berdasarkan pada table 4.6, dapat dilihat bahwa variabel IPM (X1)

memiliki nilai probabilitas sebesar 0,0007 yang berarti lebih kecil dari 0,05 sehingga ditarik kesimpulan bahwa variabel IPM berpengaruh signifikan dan berhubungan negatif terhadap variabel kemiskinan. Dengan berpatokan pada hasil tersebut, maka hipotesis diterima

Variabel PDRB Sektor Pertanian (X2) memperlihatkan bentuk dengan nilai probabilitas 0,0027 dan menunjukkan bahwa nilai tersebut lebih kecil dari 0,05 sehingga dapat diartikan bahwa variabel PDRB Sektor Pertanian berhubungan negatif dan berpengaruh signifikan terhadap kemiskinan. Dengan berpatokan pada hasil tersebut, maka hipotesis ditolak.

Variabel TPAK (X3), berdasar pada tabel menunjukkan besarnya nilai probabilitas yaitu 0,3996 dan dianggap lebih besar dari 0,05 serta menegaskan bahwa variabel TPAK berhubungan negatif serta tidak berpengaruh secara signifikan terhadap kemiskinan. Dengan berpatokan pada hasil tersebut, maka hipotesis ditolak.

Variabel Penduduk Usia Produktif (X4) memperlihatkan bentuk dengan nilai probabilitas 0,0388 dan menunjukkan bahwa nilai tersebut lebih kecil dari 0,05 sehingga dapat diartikan bahwa variabel penduduk usia produktif berhubungan positif dan berpengaruh signifikan terhadap kemiskinan. Dengan berpatokan pada hasil tersebut, maka hipotesis diterima.

Uji Simultan (Uji F)

Uji F pada dasarnya diartikan sebagai cara statistik untuk membuktikan bahwa semua variabel bebas yaitu IPM, PDRB Sektor Pertanian, TPAK Dan Penduduk Usia Produktif secara bersama-sama berpengaruh terhadap variabel

terikat yang dalam hal ini yaitu kemiskinan. Berikut adalah hasil dari Pengujian F.

Tabel 4.7 Hasil Uji Statistik F Model Y₁

R-squared	0,768248	Mean dependent var	2,003580
Adjusted R-squared	0,706448	S.D. dependent var	0,281427
S.E. of regression	0,152478	Akaike info criterion	-0,711272
Sum squared resid	0,348744	Schwarz criterion	-0,462339
Log likelihood	12,11272	Hannan-Quinn criter.	-0,662677
F-statistic	12,43111	Durbin-Watson stat	2,482173
Prob(F-statistic)	0,000117		

Sumber: Output Eviews 10 data diolah, 2022

Pada tabel 4.7 menunjukkan bahwa hasil dari pengujian F statistik ini yaitu nilai dari probability F-statistic sebesar 0,000117 yang berarti lebih kecil dari 0,05, sehingga dari hasil tersebut dapat ditarik kesimpulan bahwa variabel bebas berpengaruh terhadap variabel terikat secara simultan (bersama-sama).

b) Model 2 (Y₂)

$$Y = 1,0693 - 2,4469X_1 + 1,6703X_2 + 0,7647X_3 + 0,5597X_4 - 1,3142Y_1$$

Hasil dari persamaan diatas, dapat diinterpretasikan seperti berikut ini:

1. Nilai dari koefisien yaitu 1,0693. Jika variabel IPM (X₁), PDRB Sektor Pertanian (X₂), TPAK (X₃), penduduk usia produktif (X₄), dan kemiskinan (Y₁) tidak mengalami perubahan, maka pengangguran (Y₂) sebesar 1,0693.
2. Nilai dari koefisien yaitu -0,027, hal tersebut memperlihatkan apabila terjadi peningkatan IPM (X₁), maka pengangguran (Y₂) sebesar 2,4469.
3. Nilai dari koefisien yaitu 1,6703. hal ini menunjukkan apabila terjadi peningkatan PDRB Sektor Pertanian (X₂), maka pengangguran (Y₂) sebesar 1,6703.

4. Nilai dari koefisien adalah 0,7647, dimana hal tersebut menunjukkan jika terjadi peningkatan TPAK (X3), maka pengangguran (Y2) sebesar 0,7647.
5. Nilai dari koefisien yaitu 0,5597, dimana hal tersebut menunjukkan jika terjadi peningkatan penduduk usia produktif (X4), maka pengangguran (Y2) sebesar 0,5597.
6. Nilai dari koefisien yaitu -1,3142, dimana hal tersebut menunjukkan jika terjadi peningkatan kemiskinan (Y1), maka pengangguran (Y2) sebesar -1,3142.

Koefisien Determinasi (R^2)

Analisis dalam R^2 digunakan sebagai cara mengetahui besarnya pengaruh dari variabel independen dalam menjelaskan variabel dependen. Jika nilai dari R^2 mendekati 1 maka dapat dikatakan bahwa variabel independen mampu menjelaskan hampir keseluruhan informasi yang berkaitan dengan prediksi terhadap variabel dependen. Namun sebaliknya apabila nilai dari R^2 kecil ataupun mendekati nol, maka kemampuan variabel independen sangat terbatas dalam menjelaskan variasi terhadap variabel dependen.

Tabel 4.8 Hasil Uji Koefisien Determinasi (R^2)

R-squared	0,614251	Mean dependent var	1,736311
Adjusted R-squared	0,476483	S.D. dependent var	0,581227
S.E. of regression	0,420544	Akaike info criterion	1,348788
Sum squared resid	2,475996	Schwarz criterion	1,647507
Log likelihood	-7,487876	Hannan-Quinn criter.	1,407101
F-statistic	4,458603	Durbin-Watson stat	1,412923
Prob(F-statistic)	0,012221		

Sumber: Output Eviews 10 data diolah, 2022

Berdasarkan tabel 4.8, dengan melihat nilai R-Squared menghasil bahwa nilai dari R2 sebesar 0,614251 dan hal tersebut berarti 61 % kemiskinan dapat diterangkan oleh 5 variabel independen dalam penelitian ini serta sisanya yaitu 39% dijelaskan oleh variabel diluar dari model ini.

Uji Hipotesis

Uji Parsial (Uji t)

Uji parsial atau pengujian t dapat diartikan sebagai cara untuk mengetahui apakah variabel independen yaitu IPM (X1), PDRB Sektor Pertanian (X2), TPAK (X3), penduduk usia produktif (X4) dan kemiskinan (Y1) secara individu memiliki pengaruh terhadap variabel dependen yaitu pengangguran (Y2). Untuk mengetahui pengaruh dan tidaknya yaitu jika nilai probabilitasnya $< 0,05$ maka dapat dikatakan variabel independen berpengaruh terhadap variabel dependen, namun jika nilai probabilitas $> 0,05$ maka disimpulkan bahwa variabel independen tidak mempengaruhi variabel dependen secara parsial.

Tabel 4.9 Hasil Uji Statistik t Model Y₂

Variable	Coefficient	Std. Error	t-Statistic	Prob.
C	1,06937	38,7749	0,02758	0,9784
X1	-2,44694	1,6699	-3,6079	0,031
X2	1,670351	0,63966	2,61133	0,0205
X3	0,764788	1,93624	0,394985	0,6988
X4	0,559703	3,25494	0,17196	0,8659
Y2	-1,314227	0,71213	-2,7413	0,0058

Sumber: Output Eviews 10 data diolah, 2022

Berdasarkan pada table 4.9, dapat dilihat bahwa variabel IPM (X1) memiliki nilai probabilitas sebesar 0,0310 yang berarti lebih kecil dari 0,05 sehingga ditarik kesimpulan bahwa variabel IPM berpengaruh signifikan dan

berhubungan negatif terhadap variabel pengangguran. Dengan berpatokan pada hasil tersebut, maka hipotesis diterima.

Variabel PDRB Sektor Pertanian (X2) memperlihatkan bentuk dengan nilai probabilitas 0,0205 dan menunjukkan bahwa nilai tersebut lebih kecil dari 0,05 sehingga dapat diartikan bahwa variabel PDRB Sektor Pertanian berhubungan positif dan berpengaruh signifikan terhadap pengangguran. Dengan berpatokan pada hasil tersebut, maka hipotesis diterima.

Variabel TPAK (X3), berdasar pada tabel menunjukkan besarnya nilai probabilitas yaitu 0,6988 dan dianggap lebih besar dari 0,05 serta menegaskan bahwa variabel TPAK berhubungan positif serta tidak berpengaruh secara signifikan terhadap pengangguran. Dengan berpatokan pada hasil tersebut, maka hipotesis ditolak.

Variabel Penduduk Usia Produktif (X4) memperlihatkan bentuk dengan nilai probabilitas 0,8659 dan menunjukkan bahwa nilai tersebut lebih besar dari 0,05 sehingga dapat diartikan bahwa variabel penduduk usia produktif berhubungan positif namun tidak berpengaruh signifikan terhadap pengangguran. Dengan berpatokan pada hasil tersebut, maka hipotesis ditolak.

Variabel kemiskinan (Y1) memperlihatkan bentuk dengan nilai probabilitas 0,0058 dan menunjukkan bahwa nilai tersebut lebih kecil dari 0,05 sehingga dapat diartikan bahwa variabel kemiskinan berhubungan negatif dan berpengaruh signifikan terhadap pengangguran. Dengan berpatokan pada hasil tersebut, maka hipotesis diterima.

Uji Simultan (Uji F)

Uji F pada dasarnya diartikan sebagai cara statistik untuk membuktikan bahwa semua variabel bebas yaitu IPM, PDRB Sektor Pertanian, TPAK, penduduk usia produktif dan kemiskinan secara bersama-sama berpengaruh terhadap variabel terikat yang dalam hal ini yaitu pengangguran. Berikut adalah hasil dari Pengujian simultan (uji F).

Tabel 4.10 Hasil Uji Statistik F Model Y₂

R-squared	0,614251	Mean dependent var	1,736311
Adjusted R-squared	0,476483	S.D. dependent var	0,581227
S.E. of regression	0,420544	Akaike info criterion	1,348788
Sum squared resid	2,475996	Schwarz criterion	1,647507
Log likelihood	-7,487876	Hannan-Quinn criter.	1,407101
F-statistic	4,458603	Durbin-Watson stat	1,412923
Prob(F-statistic)	0,012221		

Sumber: Output Eviews 10 Data Diolah, 2022

Pada tabel 4.10 menunjukkan bahwa hasil dari pengujian F statistik ini yaitu nilai dari probability F-statistic sebesar 0,012221 yang berarti lebih kecil dari 0,05, sehingga dari hasil tersebut dapat ditarik kesimpulan bahwa variabel bebas berpengaruh terhadap variabel terikat secara simultan (bersama-sama).

Tabel 4.11 Pengaruh IPM, PDRB Sektor Pertanian, TPAK, Penduduk Usia Produktif, Terhadap Kemiskinan Dan Pengangguran

Pengaruh Antar Variabel	Pengaruh Langsung	Tingkat Signifikan	Hubungan	Pengaruh Tidak Langsung Melalui Y1	Total Pengaruh
X1 → Y1	-5,878513	0,0007	Signifikan		-5,87781
X2 → Y1	-0,609496	0,0027	Signifikan		-0,6068
X3 → Y1	-0,593926	0,3996	Tidak		-0,19433

			Signifikan		
X4 → Y1	1,063423	0,0388	Signifikan		1,102223
X1 → Y2	-2,446940	0,0310	Signifikan	5,2787	-2,41594
X2 → Y2	1,670351	0,0205	Signifikan	2,4713	1,690851
X3 → Y2	0,764788	0,6988	Tidak Signifikan	1,5453	1,463588
X4 → Y2	0,559703	0,8659	Tidak Signifikan	-08378	1,425603
Y1 → Y2	-1,314227	0,0058	Signifikan		-1,30843

Sumber: Olahan Data Skunder 2022

D. Pembahasan

1. Pengaruh Indeks Pembangunan Manusia Terhadap Tingkat Kemiskinan

Hasil penelitian menunjukkan bahwa pengaruh indeks pembangunan manusia terhadap tingkat kemiskinan memiliki tingkat signifikansi sebesar 0,0007 dan berpengaruh secara negatif. Berdasarkan dari nilai tersebut dapat disimpulkan bahwa indeks pembangunan manusia berpengaruh signifikan terhadap tingkat kemiskinan dikarenakan nilai signifikansinya $< 0,05$.

Schultz (1961) menyatakan bahwa *human capital* merupakan salah satu faktor penting dalam peningkatan produktifitas ekonomi di suatu negara. *Human capital* merupakan suatu konsep yang muncul pertama kali pada tahun 1776 di bidang ekonomi klasik. *Human capital* dapat dicapai atau diperoleh melalui dua cara. Pertama, manusia digunakan sebagai tenaga kerja berdasarkan jumlah kuantitatifnya. Hal ini menyatakan bahwa semakin banyak jumlah manusia atau tenaga kerja maka produktifitas semakin tinggi. Kedua, investasi merupakan cara utama dalam meningkatkan atau mendapatkan *human capital*. Pendidikan dan pelatihan yang didapatkan manusia akan meningkatkan kemampuan dan keterampilannya, sehingga produktifitas juga akan meningkat. Rahmawati &

Hidayah (2020) indeks pembangunan manusia memuat tiga dimensi penting dalam pembangunan yaitu terkait dengan aspek pemenuhan kebutuhan akan hidup panjang umur (*Longevity*) dan hidup sehat (*healthy life*), untuk mendapatkan pengetahuan (*the knowledge*) dan mempunyai akses kepada sumberdaya yang bisa memenuhi standar hidup. Artinya, tiga dimensi penting dalam pembangunan manusia tersebut sangat berpengaruh terhadap kemiskinan.

Namun berbeda dengan penelitian yang dilakukan oleh Edfrida (2020) hasil penelitiannya menunjukkan hasil yang berbeda dimana indeks pembangunan manusia tidak memiliki pengaruh yang signifikan terhadap tingkat kemiskinan yang terjadi di kabupaten/kota di provinsi Kalimantan Timur Dan Kalimantan Barat dengan menggunakan metode dummy.

2. Pengaruh PDRB Sektor Pertanian Terhadap Tingkat Kemiskinan

Pada tabel 4.11 menunjukkan bahwa pengaruh PDRB sektor pertanian terhadap tingkat kemiskinan memiliki tingkat signifikansi sebesar 0,0027 dan berpengaruh secara negatif. Berdasarkan dari nilai tersebut dapat disimpulkan bahwa PDRB sektor pertanian berpengaruh signifikan terhadap tingkat kemiskinan dikarenakan nilai signifikansinya $< 0,05$.

Model pembangunan dua sektor oleh Lewis (1962) menitikberatkan pada mekanisme transformasi struktur ekonomi yang dialami oleh negara-negara sedang berkembang, dan mengasumsikan bahwa perekonomian suatu negara pada dasarnya terbagi menjadi dua sektor. Pertama ialah sektor tradisional, yaitu sektor pertanian tradisional pedesaan yang terjadi kelebihan suplai tenaga kerja yang dapat ditransfer ke sektor industri, dimana perpindahan ini terjadi tanpa

mengakibatkan penurunan output sektor pertanian. Kedua ialah sektor modern, yaitu sektor industri di perkotaan yang memiliki tingkat produktivitas tinggi dan menjadi tempat penampungan tenaga kerja yang ditransfer sedikit demi sedikit dari sektor subsisten.

Dalam penelitian yang dilakukan Agus (2021) Hasil yang diperoleh membuktikan bahwa daerah dengan basis pertanian justru lebih lambat dalam mengurangi kemiskinan. Daerah tersebut memiliki lebih banyak penduduk miskin karena sebagian besar penduduknya bekerja di sektor pertanian. Sehingga meskipun pertumbuhan pertaniannya tinggi, dengan jumlah tenaga kerja di pertanian yang sangat banyak akan membuat pengurangan kemiskinan di daerah basis pertanian akan lebih lambat dibandingkan dengan wilayah industri (wilayah nonbasis pertanian).

3. Pengaruh Tingkat Partisipasi Angkatan Kerja Terhadap Kemiskinan

Pada tabel 4.11 menunjukkan bahwa pengaruh Tingkat Partisipasi Angkatan Kerja terhadap tingkat kemiskinan memiliki tingkat signifikansi sebesar 0,3996 dan berpengaruh secara negatif. Berdasarkan dari nilai tersebut dapat disimpulkan bahwa Tingkat Partisipasi Angkatan Kerja tidak berpengaruh signifikan terhadap tingkat kemiskinan dikarenakan nilai signifikansinya $> 0,05$.

Tingkat Partisipasi Angkatan Kerja merupakan sebuah gambaran mengenai seberapa banyak penduduk yang terlibat dalam perekonomian suatu negara maupun wilayah tertentu. Adanya angka Tingkat Partisipasi Angkatan Kerja maka kita bisa melihat proporsi atau perbandingan penduduk usia kerja yang terlibat dalam perekonomian suatu negara apakah tinggi atau pun (Mirah et

al., 2020). Berdasarkan hal ini maka bisa diketahui seberapa besar keterlibatan penduduk dalam tinggi ataupun rendahnya produktivitas suatu negara.

Teori lingkaran setan kemiskinan menyebutkan bahwa kemiskinan akan terus berlanjut dan menjadi sebuah mata rantai yang tidak putus karena adanya hubungan sebab-akibat yang saling terikat (Rahman & Alamsyah, 2019). Salah satu contohnya adalah ketika Tingkat Partisipasi Angkatan Kerjanya rendah menandakan bahwa akan makin sedikit orang yang terlibat dalam perekonomian dan orang yang menganggur akan lebih banyak. Pengangguran ini bisa berdampak pada produktivitas menurun dan pada akhirnya masyarakat akan tetap berada di garis kemiskinan.

4. Pengaruh Penduduk Usia Produktif Terhadap Kemiskinan

Pada tabel 4.11 menunjukkan bahwa pengaruh Penduduk Usia Produktif terhadap tingkat kemiskinan memiliki tingkat signifikansi sebesar 0,0388 dan berpengaruh secara positif. Berdasarkan dari nilai tersebut dapat disimpulkan ,bahwa Penduduk Usia Produktif berpengaruh signifikan terhadap tingkat kemiskinan dikarenakan nilai signifikansinya $< 0,05$.

Dalam penelitian yang dilakukan oleh Susiatun (2021) menunjukkan hasil bahwa setiap kali jumlah penduduk meningkat maka kuantitas kerja pun akan meningkat yang berakibat meningkatnya jumlah produksi, dan apabila jumlah produksi meningkat tetapi masyarakat tidak mampu memenuhinya maka akan menimbulkan peningkatan kemiskinan. Sebaliknya setiap kali jumlah penduduk menurun akan menurun pula kuantitas kerja yang berakibat menurunnya kuantitas produksi. Menurut Malthus (1798) peningkatan produksi pangan meningkatkan

pertumbuhan penduduk. Namun, jumlah penduduk yang melebihi persediaan pangan akan menjadi penyebab kemiskinan.

5. Pengaruh Indeks Pembangunan Manusia Terhadap Tingkat Pengangguran

Hasil penelitian menunjukkan bahwa pengaruh indeks pembangunan manusia terhadap tingkat kemiskinan memiliki tingkat signifikansi sebesar 0,0310 dan berpengaruh secara negatif. Berdasarkan dari nilai tersebut dapat disimpulkan bahwa indeks pembangunan manusia berpengaruh signifikan terhadap tingkat pengangguran dikarenakan nilai signifikansinya $< 0,05$.

Menurut Teori Keynes (1936) bahwa melalui peningkatan daya beli masyarakat yang menunjukkan peningkatan dalam permintaan agregat dapat mempengaruhi kesempatan kerja. Apabila permintaan agregat rendah maka perusahaan akan menurunkan jumlah produksinya dan tidak dapat menyerap kelebihan tenaga kerja sehingga permintaan dan penawaran tenaga kerja hampir tidak pernah seimbang dan pengangguran sering terjadi. Menurut Hukum Okun (1975) (*Okun's Law*) bahwa melalui peningkatan produktivitas yang disebabkan oleh meningkatnya indeks pembangunan manusia akan mendorong pertumbuhan ekonomi yang meningkat. Peningkatan dalam pertumbuhan ekonomi diharapkan dapat meningkatkan kesempatan kerja dan peningkatan permintaan tenaga kerja sehingga banyak masyarakat yang dapat terserap di pasar tenaga kerja yang pada akhirnya dapat mengurangi tingkat pengangguran.

Ini sejalan dengan penelitian yang dilakukan oleh Mahroji & Nurkhasanah (2020) menunjukkan hasil bahwa Apabila indeks pembangunan manusia

meningkat maka tingkat pengangguran akan menurun. Hal ini sesuai dengan teori yang dijelaskan oleh Todaro (2000) bahwa melalui meningkatkan pembangunan modal manusia (*human capital*) dan pengembangan untuk meningkatkan produktivitas manusia. Melalui investasi pendidikan diharapkan akan mampu meningkatkan kualitas Sumber Daya Manusia (SDM) yang diperlihatkan dengan meningkatnya pengetahuan dan keterampilan seseorang sehingga akan mendorong peningkatan produktivitas kerjanya. Peningkatan produktivitas dapat mempengaruhi kesempatan kerja yaitu dengan adanya peningkatan produktivitas maka terjadi penurunan biaya produksi per unit barang. Penurunan biaya produksi per unit barang akan menurunkan harga per unit barang. Jika harga barang turun maka permintaan terhadap barang naik yang akan mendorong pengusaha untuk menambah permintaan tenaga kerja, sehingga dengan penyerapan tenaga kerja yang semakin banyak dapat mengurangi tingginya tingkat pengangguran.

6. Pengaruh PDRB Sektor Pertanian Terhadap Tingkat Pengangguran

Pada tabel 4.11 menunjukkan bahwa pengaruh PDRB Sektor Pertanian terhadap tingkat kemiskinan memiliki tingkat signifikansi sebesar 0,0205 dan berpengaruh secara positif. Berdasarkan dari nilai tersebut dapat disimpulkan bahwa PDRB Sektor Pertanian berpengaruh signifikan terhadap tingkat pengangguran dikarenakan nilai signifikansinya $< 0,05$.

Menurut teori Lewis (1962) dalam perekonomian yang terbelakang ada dua sektor yaitu sektor pertanian dan sektor modern. Sektor pertanian adalah sector tradisional dengan marjinal produktivitas tenaga kerjanya nol. Dengan kata lain, apabila tenaga kerjanya dikurangi tidak akan mengurangi output dari sector

pertanian. Sektor modern adalah sektor modern dan output dari sektor ini akan bertambah bila tenaga kerja dari sektor pertanian berpindah ke sektor modern ini. Dalam hal ini terjadi pengalihan tenaga kerja, peningkatan output dan perluasan kesempatan kerja. Masuknya tenaga kerja ke sektor modern akan meningkatkan produktivitas dan meningkatkan output.

Dalam penelitian yang dilakukan oleh Ayumi (2020) menunjukkan hasil bahwa tidak terdapatnya hubungan yang signifikan antara pertumbuhan pertanian dan pengangguran yang berada di SWP Madiun dan sekitarnya disebabkan karena tingkat pengangguran tidak akan berkurang apabila mengandalkan pertumbuhan sector pertanian. Di samping hal tersebut, menurut BPS dalam publikasi keadaan tenaga kerja Jawa Timur menyebutkan bahwa pekerja di pertanian didominasi oleh pekerja dengan usia 40 hingga 60 tahun ke atas dengan sebagian besar status pekerjaan sebagai pekerja bebas dan pekerja keluarga yang tidak dibayar. Sehingga walaupun mereka bekerja mereka akan tetap kesulitan memenuhi kebutuhan hidup dasar dengan pendapatan mereka yang relatif kecil. Dengan demikian maka sudah jelaslah bahwa pengangguran tidak cukup ditentukan oleh pertumbuhan output pertanian, namun lebih kepada kinerja sector ini untuk dapat berjalan lebih cepat sehingga memberi kesempatan kerja yang luas. Namun, berbeda dengan penelitian yang dilakukan oleh Lesmana et al. (2020) dan Yuliana (2021) Pertumbuhan sektor pertanian secara tidak langsung berpengaruh signifikan dan positif terhadap pengangguran terdidik melalui penyerapan tenaga kerja di Kalimantan Timur.

7. Pengaruh Tingkat Partisipasi Angkatan Kerja Terhadap Pengangguran

Pada tabel 4.11 menunjukkan bahwa pengaruh tingkat partisipasi angkatan kerja terhadap tingkat pengangguran memiliki tingkat signifikansi sebesar 0,6988 dan berpengaruh secara positif. Berdasarkan dari nilai tersebut dapat disimpulkan bahwa tingkat partisipasi angkatan kerja tidak berpengaruh signifikan terhadap tingkat pengangguran dikarenakan nilai signifikansinya $> 0,05$

Secara umum kegunaan TPAK adalah untuk mengindikasikan besarnya penduduk umur kerja (15 tahun ke atas) yang aktif secara ekonomi disuatu wilayah dan menunjukkan besaran relatif pasokan tenaga kerja yang tersedia untuk memproduksi barang dan jasa dalam suatu perekonomian (Badan Busat Statistik, 2020). Sumarsono (2003) mengatakan bahwa faktor yang mempengaruhi tingkat partisipasi angkatan kerja adalah tingkat penghasilan keluarga dan tingkat upah. Keluarga dengan tingkat penghasilan yang kecil akan memperbanyak anggota keluarganya untuk bekerja sehingga TPAK akan meningkat. Tingkat upah yang tinggi juga akan menarik minat masyarakat untuk bekerja sehingga TPAK juga meningkat.

Semakin tinggi tingkat partisipasi angkatan kerja semakin baik. Bila peningkatan angkatan kerja seiring dengan bertambahnya partisipasi penduduk yang bekerja. Jika hal sebaliknya terjadi yakni bertambahnya tingkat partisipasi angkatan kerja tidak diiringi dengan menurunnya partisipasi penduduk yang mendapatkan pekerjaan, maka ini pertanda bahwa pemicu tingginya tingkat partisipasi angkatan kerja adalah meningkatnya penduduk yang mencari pekerjaan dan kurangnya lapangan kerja. Dengan kata lain akan mengakibatkan bertambahnya jumlah pengangguran yang disebabkan karena terbatasnya

lapangan pekerjaan dalam menampung angkatan kerja (Mulyadi, 2003).

Dalam penelitian yang dilakukan oleh Fitriani (2020) dan Badria (2021) menunjukkan hasil bahwa tingkat partisipasi angkatan kerja berpengaruh secara negatif dan signifikan terhadap pengangguran artinya meningkatnya TPAK mampu menurunkan angka pengangguran. Namun, berbeda dengan penelitian yang dilakukan oleh Rambe et al. (2021) dari hasil regresi menunjukkan bahwa TPAK berpengaruh positif namun tidak signifikan terhadap pengangguran terbuka di Provinsi Jambi.

8. Pengaruh Penduduk Usia Produktif Terhadap Pengangguran

Pada tabel 4.11 menunjukkan bahwa pengaruh penduduk usia produktif terhadap tingkat pengangguran memiliki tingkat signifikansi sebesar 0,8659 dan berpengaruh secara positif. Berdasarkan dari nilai tersebut dapat disimpulkan bahwa penduduk usia produktif tidak berpengaruh signifikan terhadap tingkat pengangguran dikarenakan nilai signifikansinya $> 0,05$.

Penduduk yang bertambah dari waktu ke waktu dapat menjadi pendorong maupun penghambat bagi perkembangan ekonomi. Penduduk yang bertambah akan memperbesar jumlah tenaga kerja, dan penambahan tersebut memungkinkan suatu negara menambah produksi. Sedangkan akibat buruk dari pertambahan penduduk terhadap pertumbuhan ekonomi adalah masalah kelebihan penduduk (Sukirno, 2013).

Menurut Idris (2016) peningkatan populasi atau jumlah penduduk biasanya akan sejalan atau searah dengan jumlah pengangguran. Hal tersebut dikarenakan dengan semakin meningkatnya jumlah penduduk yang tidak diikuti

dengan penyediaan lapangan pekerjaan yang cukup dan memadai. Atau yang biasa diistilahkan sebagai permintaan akan pekerjaan yang dikehendaki oleh masyarakat tidak sebanding dengan jumlah lapangan pekerjaan yang tersedia.

Pertumbuhan jumlah penduduk yang terjadi setiap tahunnya akan menyebabkan kenaikan jumlah angkatan kerja. Namun apabila kenaikan jumlah angkatan kerja ini tidak diimbangi dengan kenaikan jumlah kesempatan kerja maka hal ini akan menimbulkan peningkatan jumlah pengangguran. Itulah sebabnya jumlah penduduk yang tinggi bukan menjadi hal untuk dikatakannya sebuah pembangunan yang berhasil, justru dengan jumlah penduduk yang tinggi akan menjadikan suatu beban bagi pembangunan tersebut. Namun apabila pemerintah dapat menyediakan lapangan pekerjaan maka penambahan penduduk akan menjadi momentum yang dapat menopang pertumbuhan ekonomi disuatu daerah.

9. Pengaruh Kemiskinan Terhadap Pengangguran

Pada tabel 4.11 menunjukkan bahwa pengaruh tingkat kemiskinan terhadap tingkat pengangguran memiliki tingkat signifikansi sebesar 0,0058 dan berpengaruh secara negatif. Berdasarkan dari nilai tersebut dapat disimpulkan bahwa tingkat kemiskinan berpengaruh signifikan terhadap tingkat pengangguran dikarenakan nilai signifikansinya $< 0,05$

Upaya menurunkan tingkat kemiskinan dan menurunkan tingkat pengangguran adalah sama pentingnya. Secara teori jika masyarakat tidak menganggur berarti mempunyai pekerjaan dan penghasilan, dan dengan penghasilan yang dimiliki dari bekerja diharapkan dapat memenuhi kebutuhan

hidup. Jika kebutuhan hidup terpenuhi, maka tidak akan miskin. Sehingga dikatakan dengan tingkat pengangguran rendah (kesempatan kerja tinggi) maka tingkat kemiskinan juga rendah.

Pengangguran berdampak mengurangi pendapatan masyarakat, sehingga akan menurunkan tingkat kemakmuran yang mereka capai. Seseorang yang menganggur tidak memiliki pendapatan dari pekerjaannya. Kebutuhan masyarakat yang banyak dan beragam membuat mereka berusaha untuk memenuhi kebutuhannya, hal yang dilakukan adalah bekerja untuk mendapatkan penghasilan. Jika mereka tidak bekerja atau menganggur, konsekuensinya tidak dapat memenuhi kebutuhannya baik dan menyebabkan para penganggur harus mengurangi pengeluaran konsumsinya. Ketika kebutuhan tidak terpenuhi dampaknya mereka masuk dalam kategori penduduk miskin serta mengakibatkan jumlah penduduk miskin meningkat.

Hal ini sejalan dengan penelitian yang dilakukan oleh Retnowati (2020) yang menunjukkan hasil bahwa kemiskinan memiliki pengaruh yang signifikan terhadap pengangguran, ketika pengangguran meningkat akan diikuti pula oleh peningkatan kemiskinan. Untuk menurunkan tingkat kemiskinan, maka tingkat pengangguran juga harus diturunkan, pengurangan angka kemiskinan akan berhasil apabila lapangan pekerjaan dapat menyerap tenaga kerja yang ada, terutama pada sektor-sektor padat karya dan menyebar pada setiap golongan pendapatan, termasuk digolongkan penduduk miskin.

Berbeda dengan penelitian yang dilakukan oleh Hilmi et al. (2022) yang menemukan bahwa variabel pengangguran berpengaruh negatif tidak signifikan

terhadap kemiskinan yang juga diukur dengan penambahan jumlah penduduk. Hal ini bisa disebabkan karena penduduk yang termasuk dalam kelompok pengangguran terbuka ada beberapa macam penganggur, yaitu mereka yang mencari kerja, mereka yang mempersiapkan usaha, mereka yang tidak mencari pekerjaan karena merasa tidak mungkin mendapatkan pekerjaan dan yang terakhir mereka yang sudah punya pekerjaan tetapi belum mulai bekerja. Diantara empat kategori pengangguran terbuka tersebut bahwa sebagian diantaranya ada yang masuk dalam sektor informal, dan ada juga yang mempunyai pekerjaan dengan jam kerja kurang dari 35 jam dalam seminggu. Selain itu ada yang berusaha atau mempersiapkan usaha sendiri, sedang menunggu mulainya bekerja, ada juga yang mempunyai pekerjaan paruh waktu (*Part Time*) namun dengan penghasilan melebihi orang bekerja secara normal, dan yang mana semua golongan tersebut masuk dalam kategori pengangguran terbuka.

BAB V

PENUTUP

A. Kesimpulan

Berdasarkan hasil penelitian yang sudah diketahui, dapat disimpulkan seperti berikut:

1. IPM berpengaruh negatif dan signifikan terhadap Kemiskinan di Kabupaten Soppeng
2. PDRB Sektor Pertanian berpengaruh negatif dan signifikan terhadap Kemiskinan di Kabupaten Soppeng
3. TPAK berpengaruh negatif dan signifikan terhadap Kemiskinan di Kabupaten Soppeng
4. Penduduk Usia Produktif berpengaruh positif dan signifikan terhadap Kemiskinan di Kabupaten Soppeng
5. IPM berpengaruh negatif dan signifikan terhadap Pengangguran di Kabupaten Soppeng
6. PDRB Sektor Pertanian berpengaruh positif dan signifikan terhadap Pengangguran di Kabupaten Soppeng
7. TPAK tidak berpengaruh signifikan terhadap Pengangguran di Kabupaten Soppeng
8. Penduduk Usia Produktif tidak berpengaruh signifikan terhadap Pengangguran di Kabupaten Soppeng
9. Kemiskinan berpengaruh negatif dan signifikan terhadap pengangguran di Kabupaten Soppeng.

B. Saran

Berkaitan dengan hasil dari penelitian ini, maka peneliti memberikan sedikit saran yang berkaitan dengan topik penelitian ini, yaitu :

1. Dalam penanganan pengangguran dan kemiskinan perlu di tindakai secara serius dan menyeluruh. Kebijakan yang tepat dalam penanganan pengangguran dan kemiskinan adalah dengan menyediakan *labor of market* agar tetap tersedia, penyediaan lapangan kerja bisa saja dalam bentuk mengundang invetasi masuk ke dalam daerah sehingga dapat mendorong permintaan akan tenaga kerja lebih besar.
2. Perkembangan pembangunan infrastruktur perlu di kembangan lebih lanjut terutama di bidang infrastruktur pertanian. Upaya ini akan dapat mendorong produksi pertanian akan berkembang pesat
3. Bagi Peneliti Selanjutnya, dalam menganalisis fenomena terkait tingkat kemiskinan dan pengangguran agar melihat pengaruh variabel lain diluar dari variabel independen penelitian ini.

DAFTAR PUSTAKA

- Agus, D. (2021). *Sektor Pertanian Terhadap Kemiskinan*.
- Anyanwu, J. C., & John, C. (2021). Determinants Of Foreign Direct Investment Inflows To Myanmar. *Bulletin Of Applied Economics*, September, 19–28. <https://doi.org/10.47260/Bae/812>
- Arsyad, L. (2010). *Ekonomi Pembangunan*. UPP STIM YKPN.
- Atamanov, A., Lakner, C., Mahler, D. G., Tetteh Baah, S. K., & Yang, J. (2020). The Effect Of New PPP Estimates On Global Poverty. *World Bank*, May. <https://doi.org/10.1596/33816>
- Ayumi, S. (2020). Analisis Pengaruh Pertumbuhan Sektor Utama Terhadap Tingkat Kemiskinan, Tingkat Pengangguran, Dan Indeks Pembangunan Manusia (Ipm) Di Satuan Wilayah Pembangunan Madiun Dan Sekitarnya Tahun 2003-2012. *Jurnal Ilmiah Mahasiswa FEB Universitas Brawijaya*.
- Badan Busat Statistik. (2016). *Publikasi BPS*.
- Badria, F. A. (2021). *Pengaruh Pertumbuhan Ekonomi, Tingkat Partisipan Angkatan Kerja Dan Upah Minimum Provinsi Terhadap Pengangguran Di Indonesia*. 1–83.
- BPS Kabupaten Soppeng. (2022). *Publikasi Badan Pusat Statistik*.
- Chen, S., & Ravallion, M. (2020). Reconciling The Conflicting Narratives On Poverty In China. *National Bureau Of Economic Research*, 132.
- Daniel, Prima Audia, Soleh, A., Kurniawan, H., & Firmansyah, D. (2021). Determinan Kemiskinan Di Provinsi Jambi. *Jurnal Deveopment*, 9(1), 30–39.
- Diah Retnowati, D. (2020). *Pengaruh Pengangguran Terhadap Tingkat Kemiskinan Di Jawa Tengah Oleh*. 608–618.
- Don, B., & Jackson, M. (1983). *Ekonomi Ketenagakerjaan (Terjemahan)*. LPFEUI.
- Durkheim, E. (2016). The Rules Of Sociological Method. In *Social Theory Re-Wired: New Connections To Classical And Contemporary Perspectives: Second Edition*. <https://doi.org/10.4324/9781315775357>

- Edfrida, U. M. (2020). Pengaruh Indeks Pembangunan Manusia (IPM) Dan Pengangguran Terhadap Tingkat Kemiskinan Kabupaten/Kota Di Provinsi Kalimantan Timur Dan Kalimantan Barat. *Journal Of Chemical Information And Modeling*, 53(9), 1689–1699.
- Engels, F., & Marx, K. (1848). *Manifesto Of The Communist Party*.
- FITRIANI, A. (2020). *Tingkat Pengangguran Terbuka Di Provinsi Riau*. 7(59), 2–6.
- Frank, R. H., & Bernanke, B. S. (2007). *Principles Of Microeconomics (3rd Ed.)*.
- Gisaor, V. I. (2021). Selected Ngos And Poverty Reduction In Makurdi Local Government Area Of Benue State , Nigeria. *International Journal Of Community Service & Engagement*, 2(3), 32–47.
- Grossman, M. (1972). Demand For Health: A Generalised Grossman Model. In *Journal Of Political Economy* (Vol. 80, Issue 2, Pp. 223–255).
- Harrord, D. (1957). *Teori Model-Model Pertumbuhan*. PT. Raja Grafindo Pustaka.
- Hidayat, Nanang. (2020). Pengaruh Indeks Pembangunan Manusia (IPM) Terhadap Tingkat Pengangguran Di Kota Makassar. *Journal Of Chemical Information And Modeling*, 21(1), 1–9. <https://doi.org/10.1016/J.Tmaid.2020.101607> <https://doi.org/10.1016/J.Ijsu.2020.02.034> <https://onlinelibrary.wiley.com/doi/abs/10.1111/Cjag.12228> <https://doi.org/10.1016/J.Ssci.2020.104773> <https://doi.org/10.1016/J.Jinf.2020.04.011>
- Hilmi, Marumu, M. N. H. D., Ramlawati, & Peuru, C. D. (2022). Pengaruh Jumlah Penduduk Dan Pengangguran Terhadap Tingkat Kemiskinan Di Kabupaten Tolitoli. *Jurnal Ilmiah Ekonomi Pembangunan*, 1(1), 20–27.
- Idris, A. (2016). *Ekonomi Publik*. CV. Budi Utama.
- Keynes, J. M. (1936). *The General Theory Of Employment, Interest And Money*. Harcourt Brace.
- Kuncoro, M. (2010). *Dasar-Dasar Ekonomika Pembangunan*. UPP STIM YKPN.
- Kuznets, S. (1955). *Economic Growth And Income Inequality*. American Economic Association.

- Lakner, C., Mahler, D. G., Negre, M., & Prydz, E. B. (2020). How Much Does Reducing Inequality Matter For Global Poverty? *World Bank, June*. <https://doi.org/10.1596/33902>
- Leibenstein, H., & Quarterly, T. (1950). Bandwagon , Snob , And Veblen Effects In The Theory Of Consumers ' Demand Author (S): H . Leibenstein Reviewed Work (S): Published By : Oxford University Press. *Sociological Theory*, 64(2), 183–207. <https://doi.org/10.2307/1882692>
- Lesmana, M., Saleh, & Awaluddin, M. (2020). *Pengaruh Pertumbuhan Produk Domestik Regional Bruto Sektor Pertanian Dan Pertambangan Terhadap Penyerapan Tenaga Kerja Dan Pengangguran Terdidik Di Kalimantan Timur*.
- Lewis, W. A. (1962). The Economics Of Underdevelopment. *South African Journal Of Economics*, 30(2), 169–169. <https://doi.org/10.1111/J.1813-6982.1962.Tb02428.X>
- Lumbantoruan, E., & Hidayat, P. (2020). Analisis Pertumbuhan Ekonomi Dan Indeks Pembangunan Manusia (IPM) Provinsi-Provinsi Di Indonesia (Metode Kointegrasi). *Jurnal Ekonomi Dan Keuangan*, 2(2), 14–27. <https://jurnal.usu.ac.id/index.php/edk/article/view/11654>
- Made Ariasih, N. L., & Yuliarini, N. N. (2021). Pengaruh Tingkat Pendidikan, Tingkat Kesehatan Dan Pengangguran Terbuka Terhadap Tingkat Kemiskinan Di Provinsi Bali. *Cerdika: Jurnal Ilmiah Indonesia*, 1(7), 802–839. <https://doi.org/10.36418/Cerdika.V1i7.131>
- Mahroji, D., & Nurkhasanah, I. (2020). Pengaruh Indeks Pembangunan Manusia Terhadap Tingkat Pengangguran Di Provinsi Banten. *Jurnal Ekonomi-Qu*, 9(1). <https://doi.org/10.35448/Jequ.V9i1.5436>
- Malthus, T. R. (1798). *An Essay On The Principle Of Population*. J. Johnson.
- Mankiw, N. G. (2006). *Pengantar Ekonomi Makro. Edisi Ketiga*. Salemba Empat.
- Mirah, M. R., Kindangen, P., & Rorong, I. P. F. (2020). Pengaruh Tingkat Partisipasi Angkatan Kerja Terhadap Pertumbuhan Ekonomi Dan Kemiskinan Di Provinsi Sulawesi Utara. *Pembangunan Ekonomi Dan Keuangan Daerah*, 21(1), 85–100.
- Mulyadi. (2003). *Ekonomi Sumber Daya Manusia Dalam Perspektif Pembangunan*. PT. Raja Grafindo Persada.

- Nanga, M. (2005). *Makro Ekonomi*. Rajawali Pers.
- Nurkse, R. (1953). *Problems Of Capital Formation In Underdeveloped Countries*. Oxford Basis Blackwell.
- Okun, M. A. (1975). *Proceedings Of The Business And Economic Statistics Section*.
- Prasetyo, B., & Jannah, L. M. (2010). *Metode Penelitian Kuantitatif: Teori Dan Aplikasi*. PT. Raja Grafindo Persada.
- Putra, G. A. (2020). *Analisis Faktor Yang Mempengaruhi Pengangguran Usia Muda*. 1, 105–112.
- Rahman, A., & Alamsyah, M. F. (2019). Pengaruh Pendidikan, Pendapatan Dan Konsumsi Terhadap Kemiskinan Masyarakat Migran Di Kota Makassar. *Ecces (Economics, Social, And Development Studies)*, 6(1), 111. <https://doi.org/10.24252/Ecc.V6i1.9546>
- Rahmawati, F., & Hidayah, Z. M. (2020). Menelusur Relasi Indeks Pembangunan Gender Terhadap Pertumbuhan Ekonomi. *Ecces (Economics, Social, And Development Studies)*, 7(1), 110. <https://doi.org/10.24252/Ecc.V7i1.13919>
- Rambe, R. C., Prihanto, P. H., & Hardiani, H. (2021). Analisis Faktor-Faktor Yang Mempengaruhi Pengangguran Terbuka Di Provinsi Jambi. *E-Jurnal Ekonomi Sumberdaya Dan Lingkungan*, 8(1), 54–67. <https://doi.org/10.22437/Jels.V8i1.11967>
- Ricardo, D. (1817). *Principles Of Political Economy And Taxation*.
- Ridlo, M., & Sari, F. I. (2020). The Effect Of Unemployment, Economic Growth On Poverty With Zakat As A Moderation Variable. *Jurnal Ekonomi Dan Perbankan Syari'ah*, 12(1), 22. <https://doi.org/10.24235/Amwal.V1i1.5761>
- Sari, L., Setiawan, D., Aqualdo, N., & Eriyati. (2020). Poverty Analysis In Riau Province Abstract : *Gis Business*, 15(6), 21–30.
- Sari, S. Amelia. (2021). Pengaruh Produk Domestik Regional Bruto, Pendidikan Dan Tenaga Kerja Terhadap Tingkat Kemiskinan Di Kabupaten Pinrang. In *מים ודשקיה* (Vol. 549).
- Schultz, T. W. (1961). Investment In Human Capital. *American Economic Review*.

- Sen, A. (1999). *Development As Freedom*.
- Simanjuntak, P. J. (1998). *Pengantar Ekonomi Sumberdaya Manusia*.
- Siregar, H., & Dwi, W. (2020). Dampak Pertumbuhan Ekonomi Terhadap Penurunan Penduduk Miskin Di Indonesia: Proses Pemerataan Dan Pemiskinan. Direktur Kajian Ekonomi. *Institusi Pertanian Bogo*.
- Smith, A. (1776). The Wealth Of Nations. *London Business School Review*, 26(3), 46–49. <https://doi.org/10.1111/2057-1615.12058>
- Srinivasan, T. N. (1988). Population Growth And Economic Development. *Journal Of Policy Modeling*. [https://doi.org/10.1016/0161-8938\(88\)90033-6](https://doi.org/10.1016/0161-8938(88)90033-6)
- Sukirno, S. (2004). *Pengantar Teori Makro Ekonomi*. PT. Radja Grafindo Persada.
- Sukirno, S. (2013). *Makro Ekonomi Teori Pengantar*. PT. Raja Grafindo Persada.
- Sukirno, S. (2015). *Makroekonomi Teori Pengantar (Ketiga)*. Rajawali Pers.
- Sumarsono, S. (2003). *Ekonomi Manajemen Sumber Daya Manusia Dan Ketenagakerjaan*. Graha Ilmu.
- Susiatun, E. (2021). *Analisis Pengaruh Pertumbuhan Penduduk Dan Pengangguran Terhadap Kemiskinan Di Provinsi Lampung Dalam Perspektif Ekonomi Islam Tahun 2007-2016*. 141.
- Syuhada, M. I. (2020). *Analisis Pengaruh Indeks Pembangunan Manusia, PDRB Per Kapita, Dan Upah Minimum Terhadap Kemiskinan Studi Kasus Kabupaten/Kota Di Pulau Jawa*. 1–19.
- Todaro, Michael, P. (2000). *Pembangunan Ekonomi Di Dunia Ketiga (TUJUH)*. Erlangga.
- Todaro, M. P. (1997). *Pembangunan Ekonomi Di Dunia Ketiga*. Erlangga.
- Todaro, M. P. & S. (2006). *Pembangunan Ekonomi*. Erlangga.
- Todaro, M. P. & S. S. C. (2006). *Economic Development*.
- Todaro, M. P. Dan S. C. S. (2006). *Pembangunan Ekonomi (Edisi Kesembilan, Jilid I)*. Penerbit Erlangga.

- Ulya, H. N. (2018). Paradigma Kemiskinan Dalam Perspektif Islam Dan Konvensional. *El-Barka: Journal Of Islamic Economics And Business*, 1(1), 129. <https://doi.org/10.21154/elbarka.v1i1.1448>
- Viner, J. (1950). *The Economics Of Customs Unions*. Carnegie Endowment For International Peace.
- Wietzke, F. B. (2020). Poverty, Inequality, And Fertility: The Contribution Of Demographic Change To Global Poverty Reduction. *Population And Development Review*, 46(1), 65–99. <https://doi.org/10.1111/padr.12317>
- Yuliana, B. (2021). *Pengaruh Produk Domestik Regional Bruto (Pdrb) Sektor Pertanian Dan Pengangguran Terhadap Kemiskinan Di Provinsi Sumatera Selatan*. <http://repository.radenfatah.ac.id/id/eprint/10495>



Lampiran



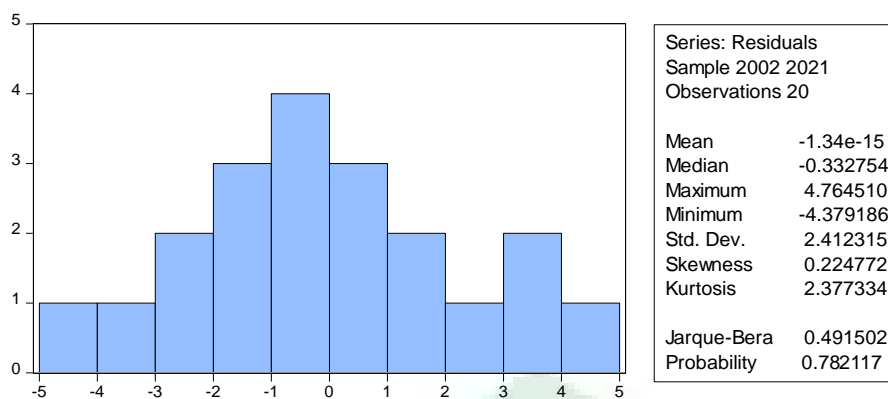

Breusch-Godfrey Serial Correlation LM Test:			
F-statistic	0.410827	Prob. F(2,12)	0.6721
Obs*R-squared	1.281666	Prob. Chi-Square(2)	0.5269
Test Equation:			
Dependent Variable: RESID			
Method: Least Squares			
Date: 10/11/22 Time: 15:31			
Sample: 2006 2021			
Included observations: 16			

Heteroskedasticity Test: Glejser				
F-statistic	4.661834	Prob. F(5,14)		0.3203
Obs*R-squared	12.49514	Prob. Chi-Square(5)		0.5286
Scaled explained SS	12.74208			
Test Equation:				
Dependent Variable: ARESID				
Method: Least Squares				
Date: 10/11/22 Time: 15:32				
Sample: 2006 2021				
Included observations: 16				
Variable	Coefficient	Std. Error	t-Statistic	Prob.
C	1.069370	38.77491	0.027579	0.9784
X1	-2.446940	1.669902	-3.607936	0.0310
X2	1.670351	0.639655	2.611331	0.0205
X3	0.764788	1.936242	0.394985	0.6988
X4	0.559703	3.254940	0.171955	0.8659
Y1	-1.314227	0.712127	-2.741252	0.0058

	X1	X2	X3	X4
X1	1.000000	0.183196	-0.568483	0.385128
X2	0.183196	1.000000	-0.568808	-0.300172
X3	-0.568483	-0.568808	1.000000	0.011287
X4	0.385128	-0.300172	0.011287	1.000000

Dependent Variable: Y1

Method: Least Squares

Date: 10/11/22 Time: 15:34

Sample: 2006 2021

Included observations: 16

Variable	Coefficient	Std. Error	t-Statistic	Prob.
C	18.67741	13.20580	1.414334	0.1777
X1	-5.878513	1.386491	-4.239850	0.0007
X2	-0.609496	0.170360	-3.577705	0.0027
X3	-0.593926	0.685078	-0.866947	0.3996
X4	1.063423	1.147772	3.926511	0.0388
R-squared	0.768248	Mean dependent var		2.003580
Adjusted R-squared	0.706448	S.D. dependent var		0.281427
S.E. of regression	0.152478	Akaike info criterion		-0.711272
Sum squared resid	0.348744	Schwarz criterion		-0.462339
Log likelihood	12.11272	Hannan-Quinn criter.		-0.662677
F-statistic	12.43111	Durbin-Watson stat		2.482173
Prob(F-statistic)	0.000117			

Dependent Variable: Y2

Method: Least Squares

Date: 10/11/22 Time: 15:35

Sample: 2006 2021

Variable	Coefficient	Std. Error	t-Statistic	Prob.
C	1.069370	38.77491	0.027579	0.9784
X1	-2.446940	1.669902	-3.607936	0.0310
X2	1.670351	0.639655	2.611331	0.0205
X3	0.764788	1.936242	0.394985	0.6988
X4	0.559703	3.254940	0.171955	0.8659

	Y1	-1.314227	0.712127	-2.741252	0.0058
R-squared	0.614251	Mean dependent var			1.736311
Adjusted R-squared	0.476483	S.D. dependent var			0.581227
S.E. of regression	0.420544	Akaike info criterion			1.348788
Sum squared resid	2.475996	Schwarz criterion			1.647507
Log likelihood	-7.487876	Hannan-Quinn criter.			1.407101
F-statistic	4.458603	Durbin-Watson stat			1.412923
Prob(F-statistic)	0.012221				



Cek plagiat

ORIGINALITY REPORT

20%
SIMILARITY INDEX

19%
INTERNET SOURCES

7%
PUBLICATIONS

10%
STUDENT PAPERS

PRIMARY SOURCES

1	repositori.uin-alauddin.ac.id Internet Source	2%
2	adoc.pub Internet Source	1%
3	anzdoc.com Internet Source	1%
4	repository.radenintan.ac.id Internet Source	1%
5	Submitted to Sriwijaya University Student Paper	1%
6	eprints.ums.ac.id Internet Source	1%
7	journal.uin-alauddin.ac.id Internet Source	<1%
8	repository.uinjkt.ac.id Internet Source	<1%
9	Submitted to Columbia High School Student Paper	<1%

102	jurnal.ar-raniry.ac.id Internet Source	<1%
103	repository.unair.ac.id Internet Source	<1%
104	text-id.123dok.com Internet Source	<1%

Exclude quotes

Exclude matches

Exclude bibliography

Mengetahui,

Dosen Pembimbing

Andi Faisal Anwar, SE., M. Si
NIP.198606112019031009

DAFTAR RIWAYAT HIDUP PENELITI



Nurul Mutmainna, lahir di Ta'juncu pada tanggal 12 Maret 2000, anak pertama dari 3 bersaudara, buah kasih pasangan dari ayahanda "Hamsah Hari" dan ibunda "Jumriah", penulis pertama kali menempuh Pendidikan tepat pada umur 6 tahun di sekolah dasar (SD) pada SDN 33 Solie tahun 2006 dan selesai pada tahun 2012, dan pada tahun yang sama penulis melanjutkan di sekolah menengah pertama di pondok pesantren putri IMMIM Minasate'ne Pangkep dan selesai pada tahun 2015, dan pada tahun yang sama penulis melanjutkan Pendidikan di sekolah menengah atas (SMA) di pondok pesantren putri IMMIM Minasate'ne Pangkep, penulis mengambil jurusan IPS dan selesai pada tahun 2018. Pada tahun 2018 penulis terdaftar pada salah satu perguruan tinggi negeri jurusan Ilmu Ekonomi Fakultas Ekonomi Dan Bisnis Islam Universitas Islam Negeri Alauddin Makassar, dan alhamdulillah selesai tahun 2022.