

**ANALISIS ASUHAN KEPERAWATAN PADA PASIEN KANKER SERVIKS
DENGAN NYERI MENGGUNAKAN TERAPI *SLOW STROKE BACK*
MASSAGE DAN *MUSIC NATURESOUND* DI RUANG PINANG
RSUP DR. WAHIDIN SUDIROHUSODO MAKASSAR**

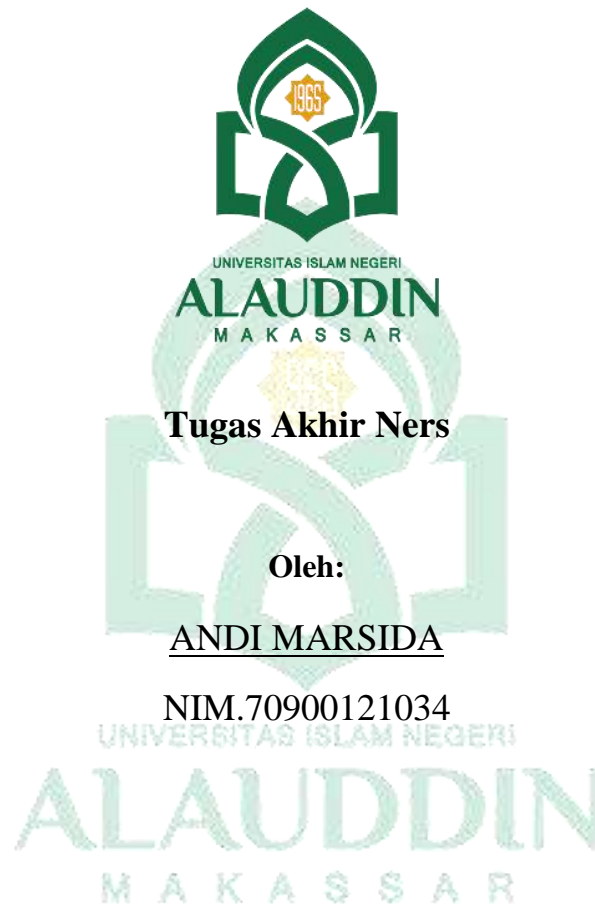

Tugas Akhir Ners

Oleh:

ANDI MARSIDA

NIM.70900121034

UNIVERSITAS ISLAM NEGERI

ALAUDDIN
M A K A S S A R

PROGRAM STUDI NERS

FAKULTAS KEDOKTERAN DAN ILMU KESEHATAN

UIN ALAUDDIN MAKASSAR

2022

**ALISIS ASUHAN KEPERAWATAN PADA PASIEN KANKER SERVIKS
DENGAN NYERI MENGGUNAKAN TERAPI *SLOW STROKE BACK*
MASSAGE DAN *MUSIC NATURESOUND* DI RUANG PINANG
RSUP DR. WAHIDIN SUDIROHUSODO MAKASSAR**



UNIVERSITAS ISLAM NEGERI
ALAUDDIN
MAKASSAR

Tugas Akhir Ners

Diajukan untuk Memenuhi Salah Satu Syarat Memperoleh
Gelar Ners Jurusan Keperawatan pada Fakultas
Kedokteran dan Ilmu Kesehatan
UIN Alauddin Makassar

Oleh:

ANDI MARSIDA

NIM.70900121034

**PROGRAM STUDI NERS
FAKULTAS KEDOKTERAN DAN ILMU KESEHATAN
UIN ALAUDDIN MAKASSAR**

2022

PERNYATAAN KEASLIAN TUGAS AKHIR NERS

Mahasiswa yang bertanda tangan di bawah ini :

Nama : Andi Marsida, S. Kep
NIM : 70900121034
Tempat/Tgl. Lahir : Matangnga, 25 September 1999
Jurusan/Prodi/Konsentrasi: Keperawatan/Ners/Keperawatan Maternitas
Fakultas : Kedokteran dan Ilmu Kesehatan
Alamat : Jl.Urip Sumoharjo, Kec Panakukang
Judul : Analisis Asuhan Keperawatan Pada Pasien Kanker Serviks Dengan Nyeri Menggunakan Terapi *Slow Stroke Back Massage* dan *Music Naturesound* Di Ruang Pinang Rsup Dr. Wahidin Sudirohusodo Makassar

Menyatakan dengan sesungguhnya dan penuh kesadaran bahwa Tugas Akhir Ners ini benar adalah hasil karya sendiri. Jika di kemudian hari terbukti bahwa tugas akhir ini merupakan duplikat, tiruan, plagiat, atau dibuat oleh orang lain, sebagian atau seluruhnya, maka tugas akhir ners ini dan gelar yang diperoleh karenanya batal demi hukum.

Gowa, November 2022

Penyusun,

Andi Marsida

NIM: 70900121034

PERSETUJUAN PEMBIMBING

Pembimbing penulisan tugas akhir ners saudari Andi Marsida NIM:70900121034, Mahasiswa program studi profesi Ners Jurusan Keperawatan Fakultas Kedokteran dan Ilmu Kesehatan UIN Alauddin Makassar, setelah melakukan analisis kasus tugas akhir ners yang berjudul “ Asuhan keperawatan pada pasien Kanker serviks dengan nyeri menggunakan terapi *Slow Stoke Back Massage* dan *Music Naturesound* di ruang pinang RSUP Dr Wahidin Sudirohusodo Makassar”, memandang bahwa tugas akhir ners tersebut telah memenuhi syarat-syarat ilmiah dan dapat disetujui untuk diseminarkan. Demikian persetujuan ini diberikan untuk diproses lebih lanjut.

Gowa, 02 Januari 2023

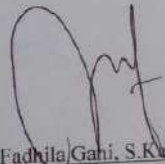

Nurul Fadhlila Gani, S.Kep.,Ns.,M.Kep
Pembimbing I



Dr.Hasnah,S.Kep.,Ns.,M.Kes
Pembimbing II

PENGESAHAN TUGAS AKHIR NERS

Tugas Akhir Ners yang berjudul "*Analisis Asuhan Keperawatan pada Pasien Kanker Serviks dengan Nyeri Menggunakan terapi Slow stroke Back Massage dan Music Nature Sound di Ruang Pinang RSUP Dr. Wahidin Sudirohusodo Makassar*", yang disusun oleh Andi Marsida, NIM: 70900121034, mahasiswa Program Studi Profesi Ners Fakultas Kedokteran dan Ilmu Kesehatan UIN Alauddin Makassar, telah diuji dan dipertahankan dalam seminar keperawatan yang diselenggarakan pada hari Rabu, tanggal 11 Januari 2023 M, bertepatan dengan 18 Jumadil Akhir 1444 H, dinyatakan telah dapat diterima sebagai salah satu syarat untuk memperoleh gelar Ners dalam Program Studi Profesi Ners.

Gowa, 11 Januari 2023 M.
18 Jumadil Akhir 1444 H.

DEWAN PENGUJI:

| | | |
|---------------|--|---------|
| Ketua | : Dr. dr. Syatirah Djalaluddin, Sp.A., M.Kes | (.....) |
| Sekretaris | : Dr. Patima, S.Kep., Ns., M.Kep | (.....) |
| Munaqisy I | : Nurhidayah, S.Kep., Ns., M.Kep | (.....) |
| Munaqisy II | : Dr.Hj. Aisyah Arsyad, M.Ag | (.....) |
| Pembimbing I | : Nurul Fadhilah Gani, S.Kep., Ns., M.Kep | (.....) |
| Pembimbing II | : Dr.Hasnah, S.Kep., Ns., M.Kes | (.....) |

Diketahui,

Dekan Fakultas Kedokteran
dan Ilmu Kesehatan

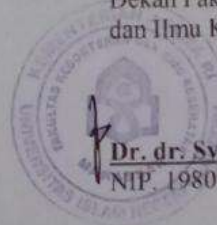

(Signature)
Dr. dr. Syatirah Djalaluddin, Sp.A., M.Kes
NIP. 19800701 200604 2 002

KATA PENGANTAR

بِسْمِ اللَّهِ الرَّحْمَنِ الرَّحِيمِ

Assalamualaikum Warahmatullahi Wabarakatuh.

Puji dan syukur kehadiran Allah swt, karena atas Rahmat, Hidayat serta Karunia-Nya sehingga penyusunan Karya Tulis Ilmiah yang berjudul “Analisis Asuhan Keperawatan pada Pasien Kanker Serviks dengan Nyeri Menggunakan Terapi *Slow Stroke Back Massage* dan *Music Naturesound* di Ruang Pinang RSUP Dr. Wahidin Sudirohusodo Makassar” dapat terselesaikan dengan baik dan tidak lupa pula penulis persembahkan shalawat serta salam kepada Rasulullah saw. serta kepada para sahabat dan pengikutnya. Adapun tujuan dari penyusunan karya tulis ilmiah ini adalah untuk memperoleh gelar Ners dari Program Studi Profesi Ners Fakultas Kedokteran dan Ilmu Kesehatan Universitas Islam Negeri Alauddin Makassar.

Penyusunan Karya Tulis Ilmiah ini tentunya dapat selesai karena adanya bantuan dan kerjasama dari berbagai pihak, oleh karena itu pada kesempatan ini penulis menyampaikan rasa terimakasih dan penghargaan yang sebesar-besarnya kepada:

1. Prof. Dr. Hamdan Juhannis MA.PhD selaku Rektor UIN Alauddin Makassar serta seluruh staf dan jajarannya yang telah memberikan kesempatan kepada penulis untuk menimba ilmu di kampus UIN Alauddin Makassar.
2. Dr.dr. Syatirah Jalaludin, Sp.,A., M.Kes, selaku Dekan Fakultas Kedokteran dan Ilmu Kesehatan serta para Wakil Dekan dan Staf

Akademik yang telah membantu penulis dalam pengurusan administrasi selama menempuh pendidikan

3. Dr. Patima, S.Kep.,Ns., M.Kes selaku ketua Program Studi profesi Ners dan Syisnawati, S.Kep.,Ns., M.Kep., Sp.Kep.J selaku sekretaris Program Studi Profesi Ners, serta Dosen pengajar, bagian Tata Usaha dan Akademik bersama Staf yang selalu membagikan ilmunya serta memberikan bantuan, baik dalam proses pengurusan admistrasi maupun proses penyusunan karya tulis ilmiah
4. Nurul Fadhilah Gani, S.Kep., Ns., M.Kep selaku pembimbing I dan Dr. Hasnah, S.Kep., Ns., M.Kes selaku pembimbing II yang selalu sabar memberikan bimbingan dan motivasi dari awal penulisan karya tulis ilmiah hingga penulis bisa sampai ke tahap ini.
5. Nurhidayah, S.Kep., Ns., M.Kep selaku penguji I dan Dr. Hj. Aisyah Arsyad, M.Ag selaku penguji II yang telah sabar meluangkan pikiran dan waktunya serta memberikan saran dan kritikan yang membangun sehingga penulis dapat menghasilkan karya yang berkualitas.
6. Kedua orang tua penulis yang senantiasa mendukung baik secara moril maupun materil serta senantiasa memberikan semangat selama menjalani studi.

Penulis menyadari bahwa masih banyak pihak yang turut serta membantu dalam penyelesaian karya tulis ilmiah ini, namun penulis tidak dapat ucapkan secara satu persatu. Semoga Allah swt. senantiasa membalas kebaikan dari berbagai pihak dengan pahala yang berlipat ganda. Penulis berharap semoga

tulisan ini bermanfaat bagi siapa saja yang membacanya. Penulis menyadari untuk menyempurnakan suatu karya tulis ilmiah tidaklah semudah membalikkan telapak tangan, maka dari itu penulis sangat mengharapkan, saran dan kritikan yang membangun, guna meningkatkan ilmu penelitian. Jangan berharap sempurna karena kesempurnaan hanya milik Allah swt. Sekian dan terima kasih.

Wassalamualaikum Warahmatullahi Wabarakatuh.



DAFTAR ISI

| | Halaman |
|--|----------------|
| Sampul | |
| Halaman Sampul | i |
| Halaman Pernyataan Keaslian | ii |
| Halaman Persetujuan | iii |
| Kata Pengantar | iv-vi |
| Daftar Isi | vii-viii |
| Daftar Gambar | ix |
| Daftar Tabel | x |
| Halaman Abstrak (Indonesia) | xi |
| Halaman Abstrak (Inggris) | xii |
| BAB I PENDAHULUAN | 1-8 |
| A. Latar Belakang Masalah | 1 |
| B. Rumusan Masalah | 7 |
| C. Tujuan Penelitian | 7 |
| D. Manfaat Penelitian | 8 |
| BAB II TINJAUAN PUSTAKA | 9-57 |
| A. Konsep Medis | 9-20 |
| B. Konsep Asuhan Keperawatan | 21-48 |
| C. <i>Evidence Based Practice In Nursing</i> | 49-57 |
| BAB III METODOLOGI PENELITIAN | 58-63 |
| A. Rancangan Studi Kasus | 58 |
| B. Subyek Studi Kasus | 58 |
| C. Fokus Studi Kasus | 58 |
| D. Instrumen Studi Kasus | 59 |
| E. Prosedur Pengambilan Data | 59 |
| F. Tempat dan Waktu Pengambilan Data Studi | 60 |
| G. Analisis Data dan Penyajian Data | 61 |
| H. Etika Studi kasus | 63 |

| | |
|---|---------|
| BAB IV LAPORAN KASUS | 64-99 |
| A. Asuhan Keperawatan..... | 64-99 |
| BAB V PEMBAHASAN | 100-117 |
| A. Analisis Asuhan Keperawatan | 100-113 |
| B. Analisis <i>Evidence Based Practice In Nursing</i> | 113-117 |
| BAB VI PENUTUP | 118-120 |
| A. Kesimpulan | 118 |
| B. Saran | 120 |
| DAFTAR PUSTAKA | 121-123 |
| Lampiran 1: Jurnal Rujukan Utama | 124 |
| Lampiran 2: Daftar Riwayat Hidup | 125 |
| Lampiran 2: Hasil Uji Turnitin | 127 |
| Lampiran 3: Dokumentasi | 128 |



DAFTAR GAMBAR

| | |
|---|----|
| Gambar 2.1. Uterus dan serviks | 10 |
| Gambar 2.2. Gambaran kanker serviks | 11 |
| Gambar 2.3. Proses terjadinya kanker serviks | 14 |
| Gambar 2.5. Kerangka Kerja Konseptual pada Teori Kenyamanan | 22 |



DAFTAR TABEL

| | |
|---|-------|
| Tabel 2.1. Stadium Kanker Serviks | 12 |
| Tabel 4.1. Pengkajian Gangguan Sistem Reproduksi (GSR)..... | 64-71 |
| Tabel 4.2. Analisa Data | 72-74 |
| Tabel 4.3. Diagnosis Keperawatan | 75-76 |
| Tabel 4.4. Intervensi Keperawatan | 77-84 |
| Tabel 4.5. Implementasi dan Evaluasi Keperawatan Pasien 1 | 85-92 |
| Tabel 4.6. Implementasi dan Evaluasi Keperawatan Pasien 2 | 93-99 |



ABSTRAK

Nama : Andi Marsida

Nim : 70900121034

Judul : Analisis Asuhan Keperawatan pada Pasien Kanker Serviks dengan Nyeri Menggunakan Terapi *Slow Stroke Back Massage* dan *music Naturesound* di Ruang Pinang RSUP Dr. Wahidin Sudirohusodo Makassar

Latar belakang: Menurut data *World Health Organization* (WHO) Kanker serviks adalah kanker ke-4 pada wanita dengan perkiraan 570.000 kasus baru pada tahun 2018 dan mewakili 6,6 % dari semua kanker pada wanita didunia. Sedangkan keluhan fisik utama yang muncul pada pasien kanker serviks adalah nyeri dibagian pinggang, kantung kemih serta bagian di atas organ kewanitaan. Tindakan pengobatan kanker serviks dapat melalui teknik farmakologi maupun non-farmakologi. Salah satu terapi nonfarmakologis untuk mengurangi rasa nyeri yang dirasakan oleh penderita kanker serviks yaitu dengan terapi *Slow Stroke Back Massage* (SSBM) dan terapi *Music Nature Sound*. **Tujuan:** melakukan analisis asuhan keperawatan pada pasien kanker serviks dengan nyeri di ruang pinang RSUP Dr. Wahidin Sudirohusodo Makassar dengan menggunakan terapi *slow stroke back massage* dan *music nature sound*. **Metode:** yang digunakan adalah studi kasus dengan pendekatan asuhan keperawatan dengan melibatkan 2 responden. Teknik pengumpulan data melalui wawancara, observasi, pemeriksaan fisik dan dokumentasi. Instrument pengumpulan data menggunakan format pengkajian asuhan keperawatan Gangguan Sistem Reproduksi (GSR) dan Standar Operasional Prosedur (SOP) dalam melakukan intervensi sesuai ketentuan yang berlaku. Penelitian ini dilakukan di ruangan pinang RSUP Wahidin Sudirohusodo yang dilaksanakan selama 3 hari yaitu pada tanggal 22-25 Juni 2022. **Hasil:** Setelah diberikan terapi *slow stroke back massage* dan *music nature sound*, kedua pasien mengalami penurunan gejala nyeri dimana pasien 1 dan 2 mengatakan nyeri nya berkurang dan merasa nyaman setelah pemberian intervensi. **Kesimpulan dan Saran:** Berdasarkan hasil evaluasi kasus yang dilakukan menyatakan bahwa penerapan terapi *slow stroke back massage* dan *music nature sound* 1 kali dalam sehari, sesuai dengan jadwal yang ditetapkan dapat menurunkan nyeri setelah pemberian, hal ini mengindikasikan bahwa kedua terapi ini efektif dilakukan dalam membantu menurunkan gejala nyeri pasien. Saran bagi peneliti selanjutnya, agar menerapkan terapi *slow stroke back massage* dan *music nature sound* secara terus-menerus dan teratur untuk memperoleh hasil yang optimal.

Kata Kunci: Kanker Serviks, Nyeri, *Slow stroke back massage*, *Music nature sound*

ABSTRAK

Nama : Andi Marsida

Nim : 70900121034

Judul : *Analysis of Nursing Care in Cervical Cancer Patients with Pain Using Slow Stroke Back Massage Therapy and Naturesound Music in the Pinang Room of RSUP Dr. Wahidin Sudirohusodo Makassar*

Background: According to data from the World Health Organization (WHO) Cervical cancer is the 4th cancer in women with an estimated 570,000 new cases in 2018 and represents 6.6% of all cancers in women in the world. While the main physical complaints that appear in patients with cervical cancer are pain in the waist, bladder and the part above the female organs. Cervical cancer treatment measures can be through pharmacological and non-pharmacological techniques. One of the non-pharmacological therapies to reduce the pain felt by cervical cancer patients is Slow Stroke Back Massage (SSBM) therapy and Music Nature Sound therapy. **purpose:** to conduct an analysis of nursing care in cervical cancer patients with pain in the areca ward of Dr. Wahidin Sudirohusodo Makassar using slow stroke back massage therapy and music nature sound. **Method:** used is a case study with a nursing care approach involving 2 respondents. Data collection techniques through interviews, observation, physical examination and documentation. The data collection instrument uses the nursing care assessment format for Reproductive System Disorders (GSR) and Standard Operating Procedures (SOP) in carrying out interventions according to applicable regulations. This research was conducted in the areca nut room of Wahidin Sudirohusodo Hospital which was carried out for 3 days, namely on 22-25 June 2022. **Results:** After being given slow stroke back massage therapy and music nature sound, both patients experienced a decrease in pain symptoms where patients 1 and 2 said pain reduced and felt comfortable after the intervention. **Conclusions and Suggestions:** Based on the results of the case evaluation conducted it stated that the application of slow stroke back massage therapy and music nature sound once a day, according to a set schedule can reduce post-administration pain, this indicates that these two therapies are effective in helping reduce patient's pain symptoms. Suggestions for future researchers, to apply slow stroke back massage therapy and music nature sound continuously and regularly to obtain optimal results.

Keywords: Cervical Cancer, Pain, Slow stroke back massage, Music nature sound

BAB I

PENDAHULUAN

A. Latar Belakang

Kanker merupakan penyebab kematian kedua tertinggi di dunia setelah penyakit kardiovaskuler. Jenis kanker yang paling banyak ditemukan pada perempuan adalah kanker payudara dan kanker serviks. Kanker serviks adalah suatu penyakit akibat adanya tumor ganas yang tumbuh di dalam leher rahim atau serviks. Kanker serviks memiliki kontribusi tertinggi terhadap kejadian kanker pada perempuan Indonesia. Hal ini disebabkan karena masih rendahnya tindakan penapisan efektif yang dilakukan dalam mendeteksi kanker stadium dini (Kemenkes, 2020).

Menurut data *World Health Organization* (WHO) Kanker serviks adalah kanker ke-4 pada wanita dengan perkiraan 570.000 kasus baru pada tahun 2018 dan mewakili 6,6 % dari semua kanker pada wanita didunia. Sekitar 90% kematian akibat kanker serviks terjadi di Negara-negara berpenghasilan rendah dan menengah (Nugrawati et al.,2021).

Indonesia memiliki resiko yang lebih tinggi menderita kanker serviks, hal ini diperkuat dengan banyaknya kasus kanker serviks yang dilaporkan, Angka kejadian kanker di Indonesia yaitu 136,2 per 100.000 penduduk yang berada pada urutan ke-8 di Asia Tenggara dan menduduki urutan ke-23 di Asia. Kanker serviks menduduki urutan ke-2 di Indonesia, sekitar 32.469 kasus atau 9,3% dari total kasus yang ada. Angka kanker serviks di Indonesia

mencapai 23,4 orang per 100 ribu penduduk dengan rata-rata kematian 13,9 orang per 100 ribu penduduk (Kemenkes RI, 2019) .

Berdasarkan laporan dari yayasan kanker Indonesia, diketahui bahwa ada 15.000 kasus baru setiap tahunnya dan 8.000 orang meninggal pasca didiagnosa kanker serviks (Ria Riksani & Remediaservice, 2015) .Dinas Kesehatan Provinsi Sulawesi Selatan menyebutkan bahwa kanker yang paling banyak menyerang masyarakat saat ini salah satunya adalah kanker leher rahim (serviks) yakni sebanyak 460 penderita pada tahun 2019 (Dinkes Sul-Sel, 2019).

Kanker serviks dapat mengakibatkan kematian apabila tidak segera ditangani karena kegawatdaruratannya. Perdarahan pada vagina, nyeri panggul, keputihan, vagina berbau busuk, dan sakit saat buang air kecil merupakan kegawatdaruratan yang paling sering terjadi pada pasien kanker serviks. (Binka *et al.*, 2020).

Ditinjau dari para penderita kanker serviks, beberapa diantara mereka mengalami keluhan nyeri dibagian pinggang, kantung kemih serta bagian di atas organ kewanitaan. Nyeri adalah suatu rasa tidak nyaman, baik ringan maupun berat. Menurut Internasional *Association for Study of Pain* (IASP) nyeri adalah pengalaman perasaan emosional yang tidak menyenangkan yang diakibatkan adanya kerusakan jaringan. Nyeri dapat disebabkan oleh luka, tindakan operasi yang menyebabkan terjadinya perubahan kontinuitas jaringan tubuh (Amran *et al.*, 2019).

Nyeri merupakan keluhan utama penderita kanker serviks disebabkan karena pertumbuhan tumor, efek dari prosedur diagnostik dan perawatan yang berulang. Nyeri yang dirasakan penderita kanker servik ialah dikarenakan lokasi kanker servik berdekatan dengan saraf panggul, jaringan lunak dan struktur tulang sehingga kanker cenderung untuk menyebar menuju struktur retroperitoneal, sehingga mengakibatkan nyeri yang semakin meningkat (Setyowati, dkk, 2019).

Setiap penyakit pasti ada obatnya. Seperti yang diriwayatkan oleh Imam Muslim:

لِكُلِّ دَاءٍ دَوَاءٌ، فَإِذَا أَصَابَ الدَّوَاءُ الدَّاءَ، بَرَأَ بِإِذْنِ اللَّهِ

Terjemahannya:

“Semua penyakit ada obatnya. apabila sesuai antara obat dengan penyakitnya maka penyakit akan sembuh dengan seizin Allah Subhanahu wa Ta’ala.” (HR. Muslim)

Hadits di atas mengisyaratkan diizinkan seseorang Muslim mengobati penyakit yang dideritanya. Sebab, setiap penyakit pasti ada obatnya. Jika obat yang digunakan tepat mengenai sumber penyakit, maka dengan izin Allah SWT penyakit tersebut akan hilang dan orang yang sakit akan mendapatkan kesembuhan. Dan dalam Islam, Allah Swt. menganjurkan umatnya untuk selalu bertawaqal, termasuk dalam hal kesembuhan atas suatu penyakit. Sebuah hadits Riwayat Bukhari, Rasulullah saw. menyampaikan, “Tidaklah Allah menurunkan suatu penyakit, melainkan akan menurunkan pula obat untuk penyakit tersebut.” Hadits ini menjadi gambaran akan pentingnya dalam berikhtiar untuk mencari kesembuhan. Sementara

pada hadits lainnya disebutkan, Rasulullah saw., bersabda: “Setiap penyakit ada obatnya. Apabila ditemukan obat yang tepat untuk suatu penyakit, akan sembuhlah penyakit itu dengan izin Allah ‘azza wajalla.” (HR. Muslim)

Tindakan pengobatan kanker serviks dapat melalui teknik farmakologi maupun non-farmakologi. Terapi Farmakologi yang bertujuan untuk menghancurkan sel-sel kanker yang menyerang tubuh yaitu kemoterapi. Kemoterapi merupakan terapi yang paling baik bagi penderita kanker servik, namun tidak dapat menutup kemungkinan bahwa pengobatan dari kemoterapi sendiri memiliki efek samping bagi penderita, baik efek samping mengarah kepada kondisi fisik maupun psikologis. Cara kerja obat ini ialah dengan menghambat bahkan sampai menghentikan pertumbuhan sel kanker sehingga sel kanker tidak dapat tumbuh dan berkembang menjadi semakin luas (Grove, 2016).

Salah satu terapi nonfarmakologis untuk mengurangi rasa nyeri yang dirasakan oleh penderita kanker serviks yaitu dengan terapi *Slow Stroke Back Massage* (SSBM) dan terapi *Music Nature Sound*. Terapi *Slow Stroke Back Massage* merupakan suatu tindakan stimulasi kulit untuk memberi kenyamanan, meredakan ketegangan, merilekskan badan, serta meningkatkan sirkulasi darah didalam tubuh.

Mekanisme terapi pijat punggung atau yang disebut “*Slow Stroke Back Massage*” diawali dengan pijat di daerah punggung dan merangsang titik tertentu di sepanjang medulla spinalis yang ditransmisikan melalui

serabut saraf besar ke formation retikularis, thalamus serta sistem limbik tubuh yang akan melepaskan hormon endorphin yang dapat menghambat pesan nyeri ke pusat yang lebih tinggi dan dapat menurunkan sensasi nyeri (Setyowati, dkk, 2019).

Selain terapi *slow stroke back massage* terapi lain adalah terapi *Music Nature Sound* yaitu bentuk integratif musik klasik dengan suara- suara alam seperti suara angin, hujan, laut, sungai, binatang, dan burung. Manfaat musik suara alam sebagai terapi kesehatan dapat meningkatkan relaksasi, memberikan kenyamanan, memperbaiki kondisi fisik, psikis bagi individu dengan berbagai usia (Chiang, 2012). Dalam surah Al Jatsiyah ayat 13 dijelaskan bahwa:

وَسَخَّرَ لَكُم مَّا فِي السَّمَاوَاتِ وَمَا فِي الْأَرْضِ جَمِيعًا مِنْهُ ۗ إِنَّ فِي ذَلِكَ لَآيَاتٍ لِّقَوْمٍ يَتَفَكَّرُونَ

Terjemahannya:

“Dia telah menundukkan (pula) untukmu apa yang ada di langit dan apa yang ada di bumi semuanya (sebagai rahmat) dari-Nya. Sesungguhnya pada yang demikian itu benar-benar terdapat tanda-tanda (kebesaran Allah) bagi kaum yang berpikir.”

Hal ini berarti bahwa manusia wajib berusaha mencari manfaat dan kegunaan ciptaan Allah bagi mereka. Ciptaan Allah yang ada dilangit seperti matahari, bulan, bintang, awan, angin, air hujan, dan ciptaan-Nya yang ada di bumi seperti tumbuh-tumbuhan, binatang, gunung, lautan, dan sebagainya semua diciptakan-Nya disamping sebagai rahmat dan karunia-Nya kepada manusia juga mengandung tanda-tanda kekuasaan dan keagungan-nya, yang menunjukkan bahwa penciptanya adalah zat yang Maha Esa.

Berdasarkan penelitian yang dilakukan oleh Emi (2016) membuktikan bahwa pemberian terapi *Slow Stroke Back Massage* efektif menurunkan intensitas nyeri pada pasien *Low Back Pain (LBP)*. Terapi *Slow Stroke Back Massage* memberikan perasaan rileks dan menenangkan. Masase pada punggung akan menghambat transmisi nyeri melalui serabut saraf besar ke formatio retikularis, thalamus dan sistem limbik tubuh akan melepaskan endorfin. Endorfin akan berperan sebagai neuromodulator dan menghambat pengiriman pesan nyeri.

Sedangkan Penelitian Farzaneh et al., (2019) menyatakan bahwa ada pengaruh mendengarkan natural sounds menggunakan headphone terhadap penurunan nyeri ibu post sectio caesarea. Hasil penelitian ini sejalan dengan Penelitian yang dilakuan Purwaningtyas & Masrurroh (2019) menunjukkan bahwa ada perbedaan signifikan intensitas nyeri sebelum dan sesudah diberikan terapi musik klasik.

RSUP.Dr.Wahidin Sudirohusodo yang tergabung dalam rekam medik menunjukkan bahwa jumlah penderita kanker serviks masih sangat banyak terjadi, dimana menunjukkan bahwa jumlah penderita kanker serviks yang datang berobat cenderung meningkat dari tahun ke tahun dimana pada tahun 2001 terdapat 50 kasus, tahun 2002 sebanyak 116 kasus, tahun 2003 sebanyak 131 kasus, dan tahun 2004 mengalami penurunan menjadi 117 kasus. Tahun 2006 rawat jalan 550, rawat inap 193 kemudian tahun 2007 kasus rawat jalan menjadi 575, tahun 2008 rawat jalan 220 kasus, meninggal 9 orang dan tahun 2009 rawat jalan 193 kasus dan rawat inap sebanyak 169

kasus. Pada tahun 2013 tercatat jumlah pasien sebanyak 1275, dan pada tahun 2014 sebanyak 2576 pasien, kemudian pada tahun 2015 sebanyak 2515 pasien, selanjutnya pada tahun 2016 (Januari-Juni) sebanyak 701 pasien dimana rawat jalan sebanyak 429 pasien, dan rawat inap sebanyak 272 pasien.

Berdasarkan studi pendahuluan yang dilakukan peneliti pada tanggal 22 Juni 2022 di ruang perawatan pinang RSUP Dr.Wahidin Sudirohusodo Makassar didapatkan data dari 18 orang pasien yang dirawat 7 orang di antaranya menderita kanker serviks. Dari hasil wawancara dan observasi pada 2 orang pasien yang menderita kanker serviks, 1 orang mengatakan merasakan nyeri di perut bagian bawah disertai dengan pengeluaran darah pervaginam, pasien mudah lelah, dan sering merasa cemas, sedangkan 1 orang lainnya juga mengalami hal yang sama yaitu merasakan nyeri di perut bagian bawah tembus belakang, pasien nampak meringis dan melindungi area yang sakit.

Berdasarkan fenomena di atas, peneliti tertarik melakukan intervensi *Slow Stroke Back Massage* dan Terapi *Music Nature Sound* untuk mengetahui “ Bagaimana analisis asuhan keperawatan pada pasien kanker serviks dengan nyeri menggunakan terapi *slow stroke back massage* dan *nature sound* di ruang perawatan pinang RSUP Dr.Wahidin Sudirohusodo Makassar ?”

B. Rumusan Masalah

Bagaimana analisis asuhan keperawatan pada pasien kanker serviks dengan nyeri menggunakan terapi *slow stroke back massage* dan *nature sound* di ruang perawatan pinang RSUP Dr.Wahidin Sudirohusodo Makassar ?”

C. Tujuan

1. Tujuan Umum

Untuk menganalisis asuhan keperawatan pada pasien kanker serviks dengan nyeri menggunakan terapi *slow stroke back massage* dan *nature sound* di ruang perawatan pinang RSUP Dr.Wahidin Sudirohusodo.

2. Tujuan Khusus

- a. Untuk menganalisis pengkajian keperawatan pada pasien kanker serviks dengan nyeri.
- b. Untuk menganalisis diagnosis keperawatan pada pasien kanker serviks dengan nyeri.
- c. Untuk menganalisis intervensi keperawatan pada pasien kanker serviks dengan nyeri.
- d. Untuk menganalisis implementasi keperawatan pada pasien kanker serviks dengan nyeri.
- e. Untuk menganalisis evaluasi keperawatan pada pasien kanker serviks dengan nyeri.
- f. Untuk menganalisis asuhan keperawatan pada pasien kanker serviks dengan nyeri menggunakan terapi *slow stroke back massage* dan *nature sound*.

D. Manfaat

1. Manfaat Teoritis

Tugas akhir ners ini diharapkan dapat menjadi dasar dalam praktik keperawatan sebagai proses pembelajaran dalam melakukan analisis asuhan keperawatan pada pasien kanker serviks dengan nyeri menggunakan terapi *slow stroke back massage* dan *nature sound*.

2. Manfaat Aplikatif

Tugas akhir ners ini diharapkan dapat digunakan sebagai salah satu referensi pemberian intervensi EBPN dalam pemberian asuhan keperawatan pada pasien kanker serviks dengan nyeri menggunakan terapi *slow stroke back massage* dan *nature sound* pada berbagai tatanan pelayanan kesehatan dan masyarakat.



BAB II

TINJAUAN TEORI

A. Konsep Medis

1. Definisi

Kanker serviks adalah kanker yang tumbuh pada sel-sel di leher rahim. Kanker ini umumnya berkembang perlahan dan baru menunjukkan gejala ketika sudah memasuki stadium lanjut. Oleh sebab itu, penting untuk mendeteksi kanker serviks sejak dini sebelum timbul masalah serius. Serviks atau leher rahim adalah bagian rahim yang terhubung ke vagina. Fungsinya adalah untuk memproduksi lendir yang membantu menyalurkan sperma dari vagina ke rahim saat berhubungan seksual. Serviks juga berfungsi melindungi rahim dari bakteri dan benda asing dari luar (Mayo Clinic, 2021).

Kanker leher Rahim (kanker serviks) adalah tumor ganas yang tumbuh di dalam leher Rahim/serviks (bagian terendah dari Rahim yang menempel pada puncak vagina, kanker serviks biasanya menyerang Wanita berusia 35-55 tahun. Kanker leher rahim ini juga terjadi pada serviks uterus, suatu daerah pada organ reproduksi Wanita yang merupakan pintu masuk ke arah rahim yang terletak antara rahim (uterus) dengan liang senggama (vagina). Kanker ini berkembang secara bertahap, tetapi progresif (Ahmad, 2017).

Kanker serviks adalah kanker paling sering ke empat pada wanita dengan perkiraan 570.000 kasus baru pada tahun 2018 yang

mewakili 6.6% dari semua kanker wanita serta menjadi angka kematian ke empat terbanyak (F *et al.*, 2018)

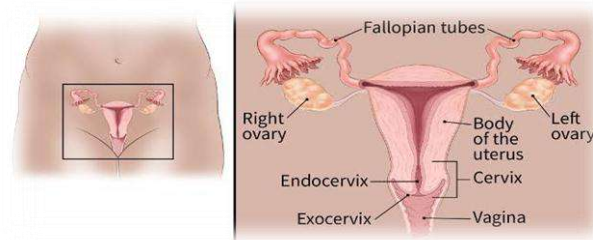

Gambar 2.1 Anatomy Serviks

Sumber : American Society Cancer (2016)

2. Etiologi

Menurut Nurarif & Kusuma (2016), terdapat beberapa faktor risiko terjadinya kanker serviks, yaitu:

- a. Melakukan hubungan seks pertama pada usia dini (dibawah 18 tahun)
- b. *Human Papilloma Virus* (HPV), yaitu virus penyebab kutil genitalis (*Kandiloma akuminata*) yang ditularkan lewat hubungan seks. Varian yang sangat berbahaya yaitu HPV tipe 16, 18, 45, dan 56.
- c. Berganti-ganti pasangan seks dan pernah menikah dengan perempuan yang menderita kanker serviks
- d. Infeksi klamidia atau infeksi herpes genitalis menahun
- e. Penggunaan pil KB
- f. Sistem kekebalan tubuh yang terganggu

- g. Pemakaian *Diethylstilbestrol* (DES) untuk mencegah keguguran pada wanita hamil
- h. Merokok (tembakau dapat memengaruhi kemampuan tubuh melawan infeksi HPV pada serviks dan merusak sistem kekebalan tubuh)
- i. Tingkat ekonomi rendah sehingga tidak mampu melakukan pemeriksaan pap smear secara rutin

3. Klasifikasi

Klasifikasi kanker serviks dibagi menjadi 3 yaitu sebagai berikut:



Lesi Intraepitheal
Derajat Rendah

Lesi Intraepitheal
Derajat Tinggi

Kanker serviks
invasif

Gambar 2.2 Gambaran kanker serviks

Sumber : Cervical Cancer (Garza *et al.*, 2017)

Menurut *The International Federation Of Gynecology and Obstetrics* (FIGO) perkembangan kanker leher Rahim dibagi menjadi 5 stadium berdasarkan ukuran tumor, kedalaman penetrasi pada leher Rahim dan penyebaran kanker didalam maupun diluar leher rahim Stadium- stadium tersebut adalah sebagai berikut (Jhingran & Rodriguez, 2017) :

Tabel 2.1 Klasifikasi Stadium Kanker Serviks

| Stadium | Deskripsi |
|---------|---|
| 0 | Karsinoma insitu (karsinoma pre invasif) |
| I | Karsinoma serviks terbatas di uterus (ekstensi ke korpus uterus dapat diabaikan) |
| IA | Karsinoma invasif didiagnosis hanya dengan mikroskop. Semua lesi yang terlihat secara makroskopik, meskipun invasi hanya superfisial, dimasukan ke dalam stadium IB |
| A1 | Invasi stroma tidak lebih dari 3,0 mm kedalamannya dan 7,0 mm atau kurang pada ukuran secara horizontal |
| IA2 | Invasi stroma lebih dari 3,0 mm dan tidak lebih dari 5,0 mm dengan penyebaran horizontal 7,0 mm atau kurang |
| IB | Lesi terlihat secara klinik dan terbatas di serviks atau secara mikroskopik lesi lebih besar dari IA2 |
| IB1 | Lesi terlihat secara klinik berukuran dengan diameter terbesar 4,0 cm atau kurang |
| IB2 | Lesi terlihat secara klinik berukuran dengan diameter terbesar lebih dari 4,0 cm atau kurang |
| II | Invasi tumor keluar dari uterus tetapi tidak sampai ke dinding panggul atau mencapai 1/3 bawah vagina |
| IIA | Tanpa invasi ke parametrium |
| IIA1 | Lesi terlihat secara klinik berukuran dengan diameter terbesar 4,0 cm atau kurang |
| IIA2 | Lesi terlihat secara klinik berukuran dengan diameter terbesar lebih dari 4,0 cm |
| IIB | Tumor dengan invasi ke parametrium |
| III | Tumor meluas ke dinding panggul/ atau mencapai 1/3 bawah vagina dan/atau menimbulkan hidronefrosis atau afungsi ginjal |
| IIIA | Tumor mengenai 1/3 bawah vagina tetapi tidak mencapai dinding panggul |
| IIIB | Tumor meluas sampai ke dinding panggul dan / atau menimbulkan hidronefrosis atau afungsi ginjal |
| IVA | Tumor menginvasi mukosa kandung kemih atau rectum dan/atau meluas keluar panggul kecil (<i>true pelvis</i>) |
| IVB | Metastasis jauh (termasuk penyebaran pada peritoneal, keterlibatan dari kelenjar getah bening supraklavikula, medistinal, atau para aorta,paru,hati,atau tulang) |

4. Patofisiologi

Perkembangan kanker invasif berawal dari terjadinya lesi neoplastik pada lapisan epitel serviks, dimulai dari *Neoplasia Intraepitel Serviks* (NIS) 1, NIS 2, NIS 3 atau Karsinoma *In Situ* (KIS). Selanjutnya setelah menembus membran basalis akan

berkembang menjadi karsinoma mikroinvasif dan invasif (Kemenkes, 2017).

Faktor risiko terbesar pada kanker serviks yaitu infeksi HPV yang ditularkan melalui hubungan seks. Faktor lain dalam perkembangan kanker serviks yaitu aktifitas seksual di usia dini, jumlah pasangan seks yang meningkat, merokok, paritas tinggi, dan status ekonomi rendah (Price & Wilson, 2012). Karsinoma sel skuamosa biasanya muncul pada taut epitel skuamosa dan epitel kubus mukosa endoserviks (persambungan skuamokolumnar atau zona transformasi). Di zona transformasi ini menunjukkan tidak normalnya sel progresif yang berakhir sebagai karsinoma servikal invasif. Dysplasia servikal dan karsinoma *in situ* mendahului karsinoma invasif. Karsinoma serviks terjadi jika tumor menginvasi epitelium masuk ke dalam stroma serviks. Kanker serviks menyebar luas ke dalam jaringan para servikal secara langsung. Pertumbuhan ini menyebabkan lesi bisa dilihat dan terlibat progresif pada jaringan servikal. Karsinoma invasive bisa meluas ke dinding vagina, rongga endometrium, dan ligamentum kardinale. Menyebar ke kelenjar getah bening dan pembuluh darah mengakibatkan metastase ke bagian tubuh yang jauh (Jannah, 2019). Perjalanan kanker serviks secara singkat dapat dilihat pada gambar 2.3

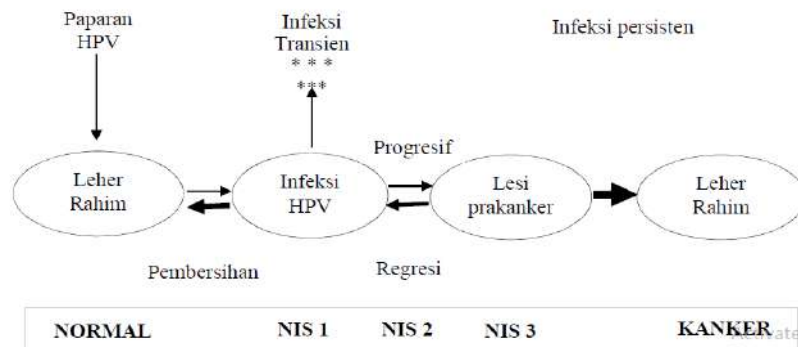

Gambar 2.3 Patofisiologi Kanker Serviks

Sumber : (Kemenkes, 2017)

Perkembangan kanker serviks dimulai dari NIS 1, NIS 2, dan NIS 3 atau karsinoma *in situ* pada lapisan epitel serviks kemudian menembus membrane basalis dan menjadi karsinoma mikroinvasif dan invasif.

5. Manifestasi Klinis

Menurut Jhingran & Rodriguez (2017), gejala umum kanker serviks, yaitu:

- a. Terdapat nyeri panggul saat pemeriksaan panggul atau pada saat berhubungan seksual
- b. Perdarahan abnormal pada vagina

Hal ini dapat terjadi sesudah melakukan seks vagina, setelah menopause, perdarahan dan bercak di antara periode menstruasi,

periode menstruasi yang lebih banyak dan lebih lama dari biasanya serta perdarahan setelah pemeriksaan panggul.

c. Terdapat nyeri panggul saat pemeriksaan panggul atau pada saat berhubungan seksual

d. Trias seperti *back pain*, gagal ginjal, edema tungkai adalah tanda kanker serviks stadium lanjut dengan keterlibatan dinding panggul yang luas

e. Keputihan

Cairan yang keluar mungkin terjadi diantara menstruasi atau setelah menopause, mengandung darah dan berbau busuk.

6. Penatalaksanaan

Penatalaksanaan kanker serviks dibagi menjadi 2 yaitu tatalaksana lesi pra kanker dan tatalaksana kanker serviks invasif:

a. Tatalaksana Lesi Pra kanker

Terapi NIS dengan Destruksi Lokal dimana metode ini ditujukan untuk destruksi lokal lapisan epitel serviks dengan kelainan lesi pra kanker digantikan dengan epitel skuamosa yang baru (Kemenkes, 2017).

1) Krioterapi

Menurut Shetty & Trimble (2013), bahwa krioterapi digunakan dalam mengobati lesi kecil dibagian ekto serviks dengan metode *freezing* sekurang-kurangnya 20°C selama 6 menit menggunakan gas Co₂ atau N₂O. Mekanisme kerusakan bioseluler terjadi karena:

- a) Status umum sistem mikrovaskuler
 - b) Gangguan konsentrasi elektrolit di dalam sel
 - c) Sel-sel mengalami dehidrasi dan mengkerut
 - d) Syok termal dan denaturasi kompleks lipid protein
- 2) Elektrokauter

Metode ini memanfaatkan alat radiofrekuensi atau elektrokauter dalam melakukan eksisi *Loop diathermy* terhadap lesi pra kanker pada zona transformasi (Kemenkes, 2017).

- 3) *Loop Electrosurgical Excisional Prosedure* (LEEP)

Metode ini memanfaatkan kawat halus dalam memotong lesi kecil dan besar dari serviks. Loop tertempel pada alat genggam yang melekat pada generator listrik elektrosurgical dalam pengaturan pemotongan (Shetty & Trimble, 2013).

4) Laser

Light amplication by stimulation emission of radiation adalah suatu muatan listrik yang dilepaskan dalam suatu tabung yang berisi campuran gas nitrogen, gas helium, dan gas CO₂ sehingga bisa menghasilkan sinar laser dengan panjang gelombang 10,6μ (Kemenkes, 2017).

5) Diatermi Elektrokoagulasi

Metode ini bisa menghilangkan jaringan lebih luas dan lebih efektif dibandingkan dengan elektrokoagulasi, namun harus dilakukan dengan anestesi umum. Prosedur ini memungkinkan menghilangkan jaringan serviks sampai kedalaman 1 cm, tetapi fisiologi serviks bisa dipengaruhi apabila lesi tersebut sangat luas (Kemenkes, 2017).

b. Tatalaksana Kanker Serviks Invasif

1) Histerektomi

Prosedur ini dilakukan apabila hasil skrining dan tes diagnostik memperlihatkan bahwa penyakit masih tetap ada sesudah dilakukan perawatan dalam menghilangkan kanker serviks, terutama pada perempuan yang sudah melewati masa subur.

Tindakan ini melibatkan pengangkatan uterus dan serviks dengan atau tanpa ovarium dan tuba yang bisa dilakukan melalui rute vagina, rute abdominal dengan sayatan vertikal, atau dengan pendekatan laparaskopi (Shetty & Trimble, 2013).

2) Konisasi (*Cold knife conization*)

Tindakan ini biasanya disarankan untuk lesi dimana tingkat endoserviks penyakit tidak terlihat, hasil pemeriksaan terlihat adenokarsinoma in situ atau kemungkinan maligna, atau ada perbedaan signifikan antara hasil biopsi dengan sitologi yang diarahkan secara kolposposal negatif (Shetty & Trimble, 2013).

3) Ajuvan Radioterapi atau Kemoradiasi

Prosedur ini dilakukan apabila ada faktor risiko yaitu kelenjar getah bening, metastase parametrium. Jika batas sayatan tidak bebas tumor maka radiasi eksterna dilanjutkan dengan brakhiterapi (Kemenkes, 2017).

7. Pemeriksaan Penunjang

Pemeriksaan diagnostik pada kanker serviks yaitu inspeksi, biopsi serviks, kolposkopi, rektoskopi, sistoskopi, BNO-IVP, *ultrasonography*, *bone scan* dan foto toraks, MRI atau CT scan, PET

scan. Pemeriksaan rektoskopi dan sistoskopi dilakukan hanya pada kasus dengan stadium IB2 atau lebih (Kemenkes, 2019). Biasanya pada tahap pra invasif kanker serviks belum terdapat gejala dan telah diderita kurang lebih selama 10-15 tahun. Pada tahap awal, kanker bisa terdeteksi melalui skrining, tetapi sebagian perempuan dengan kesadaran rendah dalam melakukan pemeriksaan seperti pap smear ataupun inspeksi visual dengan asam asetat. Hal ini didukung oleh penelitian (Wuriningsih, 2016), bahwa dari 171 perempuan yang mengetahui tentang kanker serviks, hanya 42 perempuan (24,5%) yang melakukan deteksi dini.

a. Inspeksi Visual dengan Asam Asetat (IVA)

IVA adalah pemeriksaan serviks dengan cara melihat langsung dengan mata telanjang setelah memulas serviks dengan larutan asetat 3-5%. Jika sesudah pulasan terjadi perubahan warna asam asetat menjadi bercak putih, maka kemungkinan ada kelainan tahap pra kanker serviks sedangkan jika tidak terjadi perubahan warna berarti dianggap tidak ada infeksi pada serviks. Keuntungan IVA adalah biayanya yang murah.

b. Tes Pap Smear

Pemeriksaan ini dilakukan sebagai deteksi dini munculnya lesi pra kanker serviks. Prosedurnya dilakukan dengan cepat, tidak sakit, hasil akurat, dan biayanya terjangkau. Pemeriksaan ini dilakukan saat perempuan tidak sedang menstruasi. Waktu terbaik untuk skrining yaitu antara 10 dan 20 hari sesudah hari pertama masa menstruasi. Dua hari sebelum pemeriksaan, tidak dianjurkan untuk memakai pembersih vagina, karena dapat menyembunyikan atau menghilangkan sel-sel yang abnormal.

8. Komplikasi

Beberapa komplikasi yang dapat terjadi akibat kanker serviks yaitu:

- a. Terjadi penggumpalan darah diakibatkan kanker menekan pembuluh darah dipanggul
- b. Dapat terjadi kejang karena kanker menyebar ke otak
- c. Limfedema (pembengkakan tungkai karena penyumbatan pembuluh getah bening oleh kanker)
- d. Nyeri hebat dikarenakan kanker menyebar ke ujung saraf, tulang, dan otot

- e. Kanker yang menyebar ke vagina, usus, dan kandung kemih dapat menyebabkan perdarahan
- f. Dapat terjadi hidronefrosis atau penumpukan urin pada ginjal sehingga dapat menyebabkan gagal ginjal
- g. Dapat terjadi fistula antara vagina dan kandung kemih atau vagina dan rectum

B. Konsep Asuhan Keperawatan

1. Konsep Teori Keperawatan yang Terkait

Kenyamanan ialah kebutuhan yang diperlukan pada rentang sakit hingga sehat dan kenyamanan merupakan label tahap akhir dari tindakan terapeutik perawat kepada pasien (Wirastri,2014). Kolcaba menjelaskan kenyamanan adalah suatu yang menguatkan, dan dari ergonomis berkaitan langsung dengan penampilan dalam bekerja. Namun, arti ini tidak secara implisit, ada konteks lainnya dan masih bersifat ambigu. Konsep tersebut dapat diartikan sebagai kata kerja, kata benda, kata sifat, kata keterangan, proses dan hasil (Alligood, 2017). Menurut Kolcaba (2012), semua hal tersebut digambarkan dalam kerangka konseptual berikut ini:

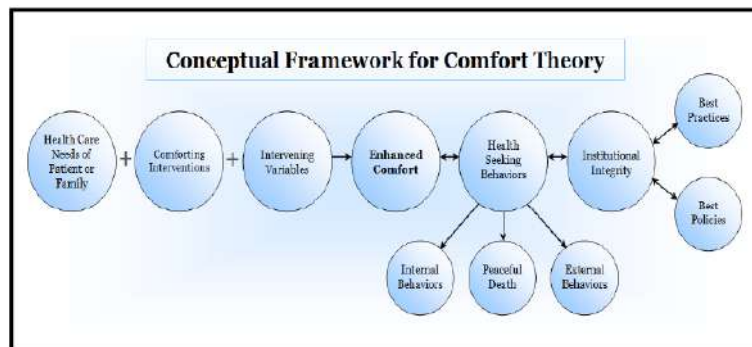

Gambar 2.5 Kerangka Kerja Konseptual pada Teori Kenyamanan

Kolkaba menggunakan idenya dari 3 teori keperawatan sebelumnya untuk mensintesis atau mengidentifikasi jenis kenyamanan menurut analisis konsep. Ada 3 tingkat kenyamanan menurut kolkaba (Alligood, 2017)

a. *Relief* (kelegaian)

Menurut pada arti kenyamanan dari hasil riset Orlando, yang mengemukakan bahwa perawat dapat meringankan kebutuhan pasien, termasuk pada kebutuhan kenyamanan yang spesifik.

b. *Ease* (ketentraman)

Meningkatkan rasa nyaman atau terbebas dari rasa tidak nyaman. Merupakan defenisi kenyamanan dari hasil riset Henderson, yang mendeskripsikan ada 14 fungsi dasar pada manusia yang seharusnya dipertahankan selama proses pemberian asuhan keperawatan.

c. *Transcendence*

Yaitu dapat beradaptasi atau mampu mentoleransikan dirinya dengan ketidaknyamanan. Hal ini merupakan penjabaran dari hasil

riset Paterson dan Zderat, yang menjelaskan pasien dibantu perawat dalam mengatasi kesulitannya

Secara umum dituliskan Kolcaba di dalam teori comfort yang dikembangkannya menyebutkan adanya holistic comfort yang merupakan sebuah bentuk kenyamanan yang mencakup tiga tipe kenyamanan yaitu *relief*, *ease*, dan *transcendence*. *Relief* diartikan sebuah kondisi resipien yang memerlukan penanganan spesifik dan segera, *ease* dimaknai kondisi tenteram atau kepuasan hati dari pasien yang terjadi karena hilangnya ketidaknyamanan fisik yang dirasakan pada semua kebutuhannya, sedangkan *transcendence* didefinisikan sebagai keadaan seorang individu yang dapat mengatasi masalah dari ketidaknyamanan yang terjadi. Kolcaba sendiri, memandang bahwa kenyamanan merupakan kebutuhan dasar seseorang yang bersifat holistic yang meliputi kenyamanan fisik, psikospiritual, sosiokultural, dan lingkungan (Utami, 2016).

Kenyamanan fisik berhubungan dengan mekanisme sensasi tubuh dan homeostatis, yang mencakup penurunan kemampuan tubuh di dalam merespon suatu penyakit atau prosedur invasif. Beberapa pilihan untuk memenuhi masalah kenyamanan ini ialah memberikan obat, merubah posisi, kompres hangat dingin, maupun sentuhan terapeutik. Kenyamanan psikospiritual sendiri dikaitkan dengan keharmonisan hati dan ketenangan jiwa, yang mampu difasilitasi dengan memfasilitasi kebutuhan interaksi dan sosialisasi pasien dengan orang-orang terdekat selama perawatan dan melibatkan keluarga secara aktif dalam proses kesembuhan pasien.

Kebutuhan kenyamanan sosiokultural berhubungan dengan hubungan interpersonal, keluarga dan masyarakat yang mencakup kebutuhan pada informasi kepulangan atau discharge planning dan perawatan yang disesuaikan dengan budaya yang dimiliki pasien. Ada beberapa cara yang dapat dilakukan untuk memenuhi kebutuhan sosiokultural ialah menciptakan hubungan terapeutik dengan pasien, tanpa memandang status sosial atau budaya menghargai hak-hak pasien, memfasilitasi kerja tim dalam mengatasi kemungkinan adanya konflik antara proses penyembuhan dengan kebudayaan pasien, serta berupaya mendorong pasien mengekspresikan perasaannya. Sedangkan kebutuhan kenyamanan terakhir ialah kebutuhan kenyamanan lingkungan yang berkaitan dengan menjaga kerapian dan kebersihan lingkungan, membatasi pengunjung dan terapi saat pasien beristirahat serta memberikan lingkungan yang aman bagi pasien (Utami, 2016).

2. Pengkajian Keperawatan

a. Identitas pasien

Seperti nama, umur, tempat dan tanggal lahir, jenis kelamin, pekerjaan, alamat, agama, asal suku bangsa, pendidikan, nomor rekam medik, tanggal masuk rumah sakit, nama dan pekerjaan orang tua.

b. Identitas penanggung jawab

Meliputi nama, umur, pekerjaan dan hubungan dengan pasien.

c. Riwayat kesehatan

1) Keluhan utama

Keluhan utama biasanya seperti perdarahan intra servikal disertai keputihan yang seperti air dan berbau (Padila, 2015). Sedangkan keluhan utama pada pasien post kemoterapi yaitu tidak nafsu makan, mual muntah berlebihan, anemia.

2) Riwayat kesehatan sekarang

Biasanya pada pasien dengan stadium awal tidak mengalami keluhan mengganggu, keluhan akan dirasakan pada stadium 3 atau 4 yang merupakan stadium akhir seperti perdarahan sesudah melakukan hubungan seks, nyeri panggul, nyeri disekitar vagina, dan keputihan berbau busuk. Sedangkan pada pasien post kemoterapi yaitu tidak nafsu makan mual muntah berlebihan, anemia.

3) Riwayat kesehatan dahulu

Biasanya memiliki riwayat penyakit HIV/AIDS atau penyakit keputihan (Ariani, 2015).

4) Riwayat kesehatan keluarga

Biasanya faktor yang paling berpengaruh adalah faktor genetik sehingga keluarga yang mempunyai riwayat penyakit kanker di dalam keluarganya berisiko tinggi mengalami kanker serviks dibandingkan dengan keluarga yang tidak ada riwayat di dalam keluarganya.

b. Riwayat Obstetri

1) Riwayat kehamilan dan persalinan

Yaitu mengkaji kehamilan dan anak yang hidup, karena kanker serviks ditemukan paling banyak pada wanita dengan jumlah partus yang tinggi, jadi semakin sering partus maka kemungkinan mengalami karsinoma serviks juga semakin besar (Aspiani, 2017).

2) Keluhan haid

Yaitu mengkaji tentang riwayat haid pertama kali (menarche) dan haid terakhir karena kanker serviks tidak pernah ditemukan sebelum menarche dan mengalami atropi pada masa menopause. Perdarahan yang terjadi diantara siklus haid serta siklus menstruasi yang tidak teratur merupakan tanda dan gejala kanker serviks.

c. Riwayat kebiasaan sehari-hari

Biasanya meliputi pemenuhan kebutuhan istirahat dan tidur, nutrisi, aktivitas sehari-hari dan eliminasi (Padila, 2015). Sedangkan pada pasien post kemoterapi biasanya akan kehilangan nafsu makan, gangguan pola tidur, sampai kelelahan.

d. Riwayat psikososial

Biasanya terkait dengan harapan terhadap pengobatan yang akan dijalani, hubungan klien dengan suami atau keluarga dan penerimaan pasien terhadap penyakitnya. Kaji konsep diri pasien

seperti gambaran diri, identitas, dan peran. Kaji juga respon non verbal pasien, dan keluhan pasien yang merasa menyusahkan orang lain atau merasa tidak berguna.

e. Pemeriksaan fisik, meliputi :

- 1) Keadaan umum: Biasanya pasien kanker serviks post kemoterapi dalam keadaan sadar namun lemah dengan tanda-tanda vital 120/80 mmHg.
- 2) Kepala: Biasanya pada pasien kanker serviks post kemoterapi mengalami rambut rontok dan mudah tercabut.
- 3) Mata: Biasanya pada pasien kanker serviks post kemoterapi mengalami sklera ikterik dan konjungtiva anemis.
- 4) Leher: Biasanya pada pasien kanker serviks post kemoterapi tidak ada kelainan
- 5) Thoraks dan Abdomen: Biasanya pada pasien kanker serviks post kemoterapi tidak ada kelainan
- 6) Genitalia: Biasanya pada pasien kanker serviks mengalami peradangan, keputihan, sekret berlebihan, lesi dan perdarahan (Brunner & Suddarth, 2015). Sedangkan pada pasien post kemoterapi biasanya mengalami perdarahan pervaginam
- 7) Ekstermitas: Biasanya pada pasien kanker serviks dengan stadium lanjut tidak mengalami edema dan nyeri (Brunner & Suddarth, 2015). Pada pasien post kemoterapi biasanya mengalami kebas pada tangan dan kaki atau kesemutan.

f. Pemeriksaan penunjang.

1) Pemeriksaan hematologi

Biasanya pada pasien kanker serviks post kemoterapi mengalami anemia karena penurunan hemoglobin dimana nilai normalnya berkisar antara 12-16 gr/dl.

3. Diagnosis Keperawatan

a. Masalah Keperawatan: Ansietas

Definisi: Kondisi emosi dan pengalaman subjektif individu terhadap objek yang tidak jelas dan spesifik akibat antisipasi yang memungkinkan individu melakukan tindakan untuk menghadapi ancaman.

Batasan Karakteristik

| Gejala dan Tanda Mayor | |
|--|---|
| Subjektif | Objektif |
| <ul style="list-style-type: none">- Merasa bingung- Merasa khawatir dengan akibat dari | <ul style="list-style-type: none">1. Tampak gelisah2. Tampak tegang3. Sulit tidur |
| Gejala dan Tanda Minor | |
| Subjektif | Objektif |
| <ul style="list-style-type: none">- Mengeluh pusing- Anoreksia- Palpitasi- Merasa tidak berdaya | <ul style="list-style-type: none">- Frekuensi napas meningkat- Frekuensi nadi meningkat- Tekanan darah meningkat- Diaphoresis- Tremor- Muka tampak pucat- Suara bergetar- Kontak mata buru- Sering berkemih- Berorientasi pada masa lalu |

Penyebab

- 1) Krisis situasional
- 2) Kebutuhan tidak terpenuhi
- 3) Krisis maturasional
- 4) Ancaman terhadap konsep diri
- 5) Ancaman terhadap kematian
- 6) Kekhawatiran mengalami kegagalan
- 7) Disfungsi sistem keluarga
- 8) Hubungan orang tua-anak tidak memuaskan
- 9) Faktor keturunan (temperamen mudah teragitasi sejak lahir)
- 10) Penyalahgunaan zat
- 11) Terpapar bahaya lingkungan (mis. toksin, polutan dan lain-lain)
- 12) Kurang terpapar informasi

b. Masalah: Nyeri Kronis

Definisi: Pengalaman sensorik atau emosional yang berkaitan dengan kerusakan jaringan aktual atau fungsional, dengan onset mendadak atau lambat dan berintensitas ringan hingga berat yang berlangsung lebih dari 3 bulan.

Batasan Karakteristik

| Gejala dan Tanda Mayor | |
|--|---|
| Subjektif 1. Mengeluh nyeri 2. Merasa depresi (tertekan) | Objektif 1. Tampak meringis 2. Gelisah 3. tidak mampu menuntaskan aktivitas |
| Gejala dan Tanda Minor | |
| Subjektif Merasa takut mengalami cedera berulang | Objektif 1. bersikap protektif (mis. Posisi menghindari nyeri) |

| | |
|--|--|
| | 2. waspada 3. Pola tidur berubah 4. Anoreksi 5. Fokus menyendiri 6. Berfokus pada diri sendiri |
|--|--|

Penyebab

- 1) Kondisi muskuloskeletal kronis
 - 2) Penekanan saraf
 - 3) Kerusakan sistem saraf
 - 4) Infiltrasi tumor
 - 5) Gangguan imunitas (mis. neuropati terkait HIV, virus varicella-zoster)
 - 6) Ketidakseimbangan neurotransmitter, neuromodulator, dan reseptor)
 - 7) Gangguan fungsi metabolik
 - 8) Peningkatan indeks massa tubuh
 - 9) Riwayat posisi kerja statis
 - 10) Kondisi pasca trauma
 - 11) Riwayat penganiayaan (mis. fisik, psikologis, seksual)
 - 12) Tekanan emosional
 - 13) Riwayat penyalahgunaan obat/zat
- c. Masalah Keperawatan: Perfusi Perifer Tidak Efektif

Definisi: Penurunan sirkulasi darah pada level kapiler yang dapat mengganggu metabolisme tubuh.

Batasan Karakteristik

| Gejala dan Tanda Mayor | |
|--|---|
| Subjektif | Objektif |
| (tidak tersedia) | 1. Pengisian kapiler >3 detik 2. Nadi perifer menurun atau tidak teraba 3. Akral teraba dingin 4. Warna kulit pucat 5. Turgor kulit menurun |
| Gejala dan Tanda Minor | |
| Subjektif | Objektif |
| 1. Parastesia 2. Nyeri ekstremitas (klaudikasi intermitten) | 1. Edema 2. Penyembuhan luka lambat 3. Indeks angkel |

Penyebab

- 1) Hiperglikemia
- 2) Peningkatan tekanan darah
- 3) Penurunan konsentrasi hemoglobin
- 4) Penurunan aliran arteri dan/atau vena
- 5) Kekurangan volume cairan
- 6) Kurang terpapar informasi tentang faktor pemberat (mis. merokok, gaya hidup monoton, trauma, obesitas, asupan garam, imobilitas)
- 7) Kurang aktivitas fisik
- 8) Kurang terpapar informasi tentang proses penyakit (mis. diabetes melittus, hiperlipidemia)

d. Masalah: Gangguan Eliminasi urine

Definisi: Disfungsi eliminasi urin.

Batasan Karakteristik

| GejaladanTanda Mayor | |
|--|---|
| Subjektif | Objektif |
| <ol style="list-style-type: none"> 1. rasa ingin berkemih 2. urine menetes 3. poliuri 4. Nokturia 5. Enuresis | <ol style="list-style-type: none"> 1. distensi kandung kemih 2. berkemih tidak tuntas 3. volume residu urine bertambah |
| GejaladanTanda Minor | |
| Subjektif | Objektif |
| (tidak tersedia) | (Tidak tersedia) |

Penyebab

- 1) Iritasi kandung kemih
- 2) Penurunan kapasitas kandung kemih
- 3) Efek tindakan medis dan diagnostik (mis. operasi ginjal, operasi saluran kemih, dan obat-obatan)
- 4) Penurunan kemampuan menyadari tanda-tanda gangguan kandung kemih
- 5) Ketidakmampuan mengakses toilet (mis. imobilisasi)
- 6) Kelemahan otot pelvis
- 7) Imaturitas (pada anak usia < 3 tahun)
- 8) Hambatan lingkungan
- 9) *Outlet* kandung kemih tidak lengkap (mis. anomali saluran kemih kongenital)
- 10) Ketidakmampuan mengkomunikasikan kebutuhan eliminasi

e. Masalah: Gangguan Mobilitas Fisik

Definisi: Keterbatasan dalam gerakan fisik dari satu atau lebih ekstermitas secara mandiri.

Batasan Karakteristik

| Gejala dan Tanda Mayor | |
|---|---|
| Subjektif | objektif |
| 1. mengeluh sulit menggerakkan ekstremitas | 1. kekuatan otot menurun 2. rentang gerak (rom) menurun |
| Gejala dan Tanda Minor | |
| Subjektif | Objektif |
| 1. nyeri saat bergerak 2. enggan melakukan pergerakan 3. merasa cemas saat bergerak | 1. sendi kaku 2. gerakan tidak terkordinasi 3. gerakan terbatas 4. fisik lemah |

Penyebab

- 1) Perubahan metabolisme
- 2) Penurunan kendali otot
- 3) Kerusakan integritas struktur tulang
- 4) Ketidakbugaran fisik
- 5) Keterlambatan perkembangan
- 6) Kontraktur
- 7) Kekakuan sendi
- 8) Malnutrisi
- 9) Indeks masa tubuh diatas persentil ke 75 sesuai usia
- 10) Nyeri
- 11) Kecemasan
- 12) Efek agen farmakologis
- 13) Program pembatasan gerak
- 14) Kurang terpapar informasi tentang aktivitas fisik
- 15) Gangguan muskuloskeletal

- 16) Gangguan neuromuscular
- 17) Gangguan melakukan pergerakan
- 18) Gangguan sensoripersepsi
- 19) Gangguan kognitif

f. Masalah: Defisit Nutrisi

Definisi: Asupan nutrisi tidak cukup untuk memenuhi kebutuhan metabolisme.

Batasan Karakteristik

| Gejala dan Tanda Mayor | |
|---|---|
| Subjektif (tidak tersedia) | Objektif 1. Berat badan menurun minimal 10% di bawah rentang ideal |
| Gejala dan Tanda Minor | |
| Subjektif 1. Cepat kenyang setelah makan 2. Kran/nyeri abdomen 3. Nafsu makan menurun | Objektif 1. Bising usus hiperaktif 2. Otot pengunyah lemah 3. Otot menelan lemah 4. Membran mukosa pucat 5. Sariawan 6. Serum albumin turun 7. Rambut rontok berlebihan 8. Diare |

Penyebab

- 1) Peningkatan kebutuhan metabolisme
- 2) Ketidakmampuan menelan makanan
- 3) Ketidakmampuan mencerna makanan
- 4) Ketidakmampuan mengabsorpsi nutrisi
- 5) Faktor psikologis (mis. stress, keengganan untuk makan)
- 6) Faktor ekonomi (mis. finansial tidak mencukupi)

g. Masalah: Gangguan Integritas Kulit/Jaringan

Definisi: Kerusakan kulit (dermis dan/atau epidermis) atau jaringan (membran mukosa, kornea, fasia, otot, tendon, tulang, kartilago, kapsul sendi dan/atau ligament).

Batasan Karakteristik

| Gejala dan Tanda Mayor | |
|---|---|
| Subjektif <i>(tidak tersedia)</i> | Objektif 1. Kerusakan jaringan dan/atau lapisan kulit |
| Gejala dan Tanda Minor | |
| Subjektif <i>(tidak tersedia)</i> | Objektif 1. Nyeri 2. Perdarahan 3. Kemerahan 4. Hematoma |

Penyebab

- 1) Perubahan status nutrisi (kelebihan atau kekurangan)
- 2) Perubahan sirkulasi
- 3) Penurunan mobilitas
- 4) Kelebihan atau kekurangan volume cairan
- 5) Suhu lingkungan yang ekstrim
- 6) Efek samping terapi radiasi
- 7) Perubahan hormonal
- 8) Perubahan pigmentasi
- 9) Neuropati perifer
- 10) Proses penuaan
- 11) Kelembapan

- 12) Neuropati perifer
- 13) Kurang terpapar informasi tentang upaya mempertahankan/melindungi integrasi jaringan
- 14) Bahan kimia iritatif
- 15) Faktor mekanis (mis.penekanan pada tonjolan tulang, gesekan) atau faktor listrik (elektrodiatermi, energi listrik bertegangan tinggi)

h. Masalah Keperawatan: Risiko Infeksi

Definisi: Berisiko mengalami peningkatan organisme patogenik.

Faktor Risiko

- 1) Efek prosedur invasif
- 2) Penyakit kronis (misalnya diabetes mellitus)
- 3) Malnutrisi
- 4) Perubahan sekresi pH
- 5) Peningkatan paparan organisme patogen lingkungan
- 6) Penurunan kerja siliaris
- 7) Penurunan hemoglobin
- 8) Gangguan peristaltik
- 9) Ketuban pecah sebelum waktunya
- 10) Ketuban pecah lama
- 11) Kerusakan integritas kulit
- 12) Statis cairan tubuh
- 13) Ketidakadekuatan pertahanan tubuh primer

- 14) Vaksinasi tidak adekuat
- 15) Merokok
- 16) Ketidakadekuatan pertahanan tubuh sekunder
- 17) Leukopenia
- 18) Supresi respon inflamasi
- 19) Immonusupresi
- 20) Leukopenia

Kondisi Klinis Terkait

- 1) Tindakan invasif
- 2) AIDS
- 3) Diabetes mellitus
- 4) Luka bakar
- 5) Gangguan fungsi hati
- 6) Gagal ginjal
- 7) Leukositopenia
- 8) Lymphedema
- 9) Imunosupresi
- 10) Kanker

4. **Intervensi Keperawatan**

- a. Masalah Keperawatan: Ansietas

Tujuan: Setelah dilakukan intervensi selama 3x24 jam, diharapkan tingkat ansietas menurun dengan Kriteria hasil:

- 1) Verbalisasi khawatir akibat kondisi yang dihadapi menurun

- 2) Perilaku gelisah menurun
- 3) Perilaku tegang menurun
- 4) Frekuensi nadi membaik
- 5) Frekuensi pernapasan membaik
- 6) Frekuensi nadi membaik
- 7) Tekanan darah membaik
- 8) Kontak mata membaik
- 9) Pola tidur membaik

| | |
|-------------------------------|-----------------|
| Intervensi Keperawatan | Rasional |
|-------------------------------|-----------------|

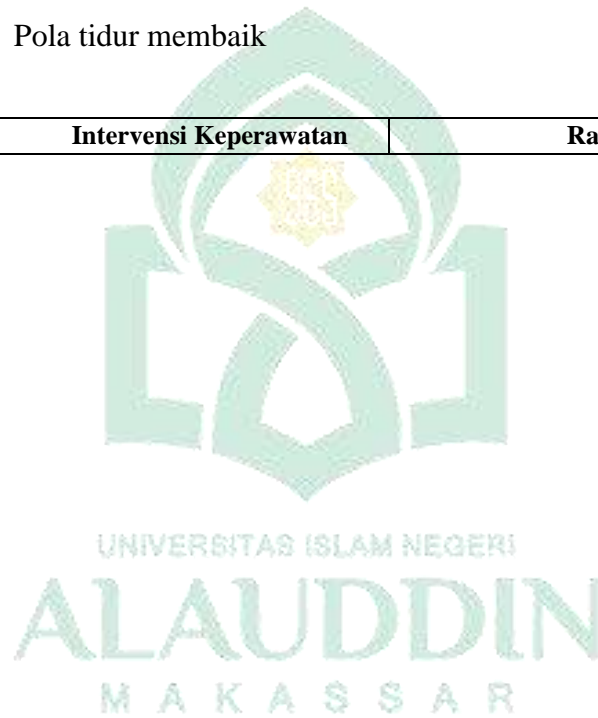

| | |
|--|--|
| <p>Terapi Relaksasi</p> <p>Observasi</p> <ol style="list-style-type: none"> a. Identifikasi penurunan tingkat energi, ketidakmampuan berkonsentrasi atau gejala lain yang mengganggu kemampuan kognitif b. Periksa tekanan darah, frekuensi nadi, suhu dan ketegangan otot sebelum dan sesudah latihan c. Monitor respon terhadap terapi relaksasi <p>Terapeutik</p> <ol style="list-style-type: none"> d. Ciptakan lingkungan tenang dan tanpa gangguan dengan suhu ruang dan pencahayaan yang nyaman e. Gunakan pakaian longgar f. Gunakan nada suara lembut dengan irama lambat dan berirama <p>Edukasi</p> <ol style="list-style-type: none"> g. Jelaskan tujuan, manfaat, batasan dan jenis relaksasi (Relaksasi Benson) h. Jelaskan secara rinci intervensi yang dipilih i. Anjurkan mengambil posisi nyaman j. Anjurkan rileks dan merasakan sensasi relaksasi k. Anjurkan sering mengulangi atau melatih tehnik yang dipilih l. Demonstrasikan | <p>Observasi</p> <ol style="list-style-type: none"> a. Jika klien mengalami penurunan tingkat energi, ketidakmampuan berkonsentrasi atau gejala lain yang mengganggu, maka klien akan sulit melakukan teknik relaksasi tersebut b. Untuk mengetahui apakah ada perubahan yang baik pada otot, frekuensi nadi, tekanan darah dan suhu sebelum dan sesudah latihan c. Untuk membandingkan perasaan sebelum dan setelah terapi <p>Terapeutik</p> <ol style="list-style-type: none"> d. Untuk memberikan perasaan yang tenang dan nyaman pada saat klien sedang latihan terapi relaksasi e. Agar klien lebih mudah bergerak f. Untuk memberikan perasaan tenang pada klien <p>Edukasi</p> <ol style="list-style-type: none"> g. Untuk memberikan informasi terkait tindakan jenis relaksasi h. Agar klien memahami terkait intervensi yang akan dilakukan i. Untuk memberikan rasa nyaman pada saat diberikan intervensi j. Sebagai penunjang agar bisa merasakan ketenangan k. Untuk membuat pasien mudah |
|--|--|

b. Masalah Keperawatan: Nyeri Kronis

Tujuan: Setelah dilakukan intervensi selama ...x... jam, diharapkan tingkat nyeri menurun dengan Kriteria hasil:

- 1) Keluhan nyeri menurun
- 2) Meringis menurun
- 3) Gelisah menurun
- 4) Sikap protektif menurun

- 5) Tekanan darah membaik
- 6) Kesulitan tidur menurun
- 7) Pola tidur membaik
- 8) Pola napas membaik
- 9) Frekuensi nadi membaik
- 10) Berfokus pada diri sendiri menurun
- 11) Menarik diri menurun
- 12) Perasaan depresi (tertekan) menurun



| Intervensi Keperawatan | Rasional |
|--|---|
| Manajemen Nyeri Observasi <ol style="list-style-type: none"> Identifikasi lokasi, karakteristik, durasi, frekuensi, kualitas, intensitas nyeri Identifikasi skala nyeri Identifikasi respon nyeri non verbal Identifikasi faktor yang memperberat dan memperingan nyeri Identifikasi pengetahuan dan keyakinan tentang nyeri Identifikasi pengaruh nyeri pada kualitas hidup Monitor keberhasilan terapi komplementer yang sudah diberikan Monitor efek samping analgetik | Observasi <ol style="list-style-type: none"> Untuk mengetahui keadaan umum klien Untuk memudahkan tindakan selanjutnya Untuk memudahkan dalam pemberian intervensi Untuk memudahkan dilakukan intervensi Mengetahui persepsi klien mengenai nyeri Mengetahui sejauh mana nyeri mempengaruhi kualitas hidup klien khususnya aktivitas sehari-hari Memantau sejauh mana keberhasilan terapi yang diberikan Untuk mengetahui efek samping pemberian analgetik |
| Teraupetik <ol style="list-style-type: none"> Berikan teknik non farmakologis untuk mengurangi rasa nyeri (mis.TENS, hypnosis, akupresur, terapi music, biofeedback, terapi pijat, aromaterapi, teknik imajinasi terbimbing, kompres hangat/dingin Kontrol lingkungan yang memperberat rasa nyeri (mis.suhu ruangan, pencahayaan, kebisingan) Fasilitasi istirahat dan tidur Pertimbangkan jenis dan sumber nyeri dalam pemilihan strategi meredakan nyeri | Teraupetik <ol style="list-style-type: none"> Untuk membantu menurunkan nyeri Untuk menghindari terjadinya memperberat nyeri Mengoptimalkan pasien untuk istirahat Untuk menentukan strategi meredakan nyeri |
| Edukasi <ol style="list-style-type: none"> Jelaskan penyebab, periode dan pemicu nyeri Jelaskan strategi meredakan | Edukasi <ol style="list-style-type: none"> Pendidikan kesehatan dapat meningkatkan pemahaman klien Meningkatkan pengetahuan klien Klien paham cara memonitor nyeri secara mandiri Membantu klien mengurangi nyeri dan meningkatkan pengetahuan klien |
| | Kolaborasi <ol style="list-style-type: none"> Obat analgetik dapat mengurangi rasa nyeri |

c. Masalah Keperawatan: Perfusi Perifer Tidak Efektif

Tujuan: Setelah dilakukan intervensi selama 3x24 jam, diharapkan perfusi perifer meningkat dengan Kriteria hasil:

- 1) Denyut nadi perifer meningkat

- 2) Turgor kulit membaik
- 3) Pengisian kapiler membaik
- 4) Warna kulit pucat menurun
- 5) Pengisian kapiler membaik

| Intervensi Keperawatan | Rasional |
|---|--|
| <p>Perawatan Sirkulasi</p> <p>Observasi</p> <ol style="list-style-type: none"> a. Periksa sirkulasi perifer (mis, nadi perifer, edema, pengisian kapiler, warna, suhu) b. Identifikasi faktor risiko gangguan sirkulasi (mis, diabetes, perokok, hipertensi, dan kadar kolesterol tinggi) c. Monitor panas, kemerahan, nyeri, atau bengkak pada ekstremitas <p>Terapeutik</p> <ol style="list-style-type: none"> d. Lakukan hidrasi <p>Edukasi</p> <ol style="list-style-type: none"> e. Anjurkan Anjurkan melakukan perawatan kulit yang tepat f. Ajarkan program diet untuk memperbaiki sirkulasi g. Informasikan tanda dan gejala darurat yang harus dilaporkan (mis. sakit yang tidak hilang saat istirahat) | <p>Observasi</p> <ol style="list-style-type: none"> a. Untuk mengetahui perubahan perfusi jaringan perifer klien b. Untuk mengetahui penyebab gangguan sirkulasi pada klien c. Perubahan perfusi jaringan perifer dimulai dari ekstermitas <p>Terapeutik</p> <ol style="list-style-type: none"> d. Hidrasi atau pemenuhan kebutuhan cairan tubuh dapat membantu metabolisme tubuh <p>Edukasi</p> <ol style="list-style-type: none"> e. Mencegah komplikasi dekubitus f. Untuk memperbaiki sirkulasi g. Sirkulasi perifer dapat menunjukkan tingkat keparahan penyakit sehingga harus segera dilaporkan |

d. Masalah Keperawatan: Gangguan Eliminasi Urine

Tujuan: Setelah dilakukan intervensi selama ...x... jam, diharapkan eliminasi urine membaik dengan Kriteria hasil:

- 1) Sensasi berkemih meningkat
- 2) Frekuensi BAK membaik
- 3) Distensi kandung kemih menurun
- 4) Karakteristik urine membaik

5) Disuria menurun

| Intervensi Keperawatan | Rasional |
|---|---|
| <p>Manajemen eliminasi urin</p> <p>Observasi</p> <ul style="list-style-type: none"> a. Identifikasi tanda dan gejala retensi atau inkontinensial urine b. Identifikasi factor yang menyebabkan retensi atau inkontinensial urine c. Monitor eliminasi urine (misalnya: frekuensi, konsistensi, aroma, volume, dan warna) <p>Teraeutik</p> <ul style="list-style-type: none"> d. Catat waktu-waktu dan haluran berkemih e. Batasi asupan cairan f. Ambil sampel urin tengah <p>Edukasi</p> <ul style="list-style-type: none"> g. Ajarkan tanda dan gejala infeksi saluran kemih h. Ajarkan mengukur asupan cairan dan haluran urin i. Ajarkan mengambil specimen urin j. Ajarkan mengenali tanda-tanda berkemih dan waktu yang tepat untuk berkemih k. Ajarkan terapi modalitas penggunaan otot-otot panggul ketika berkemih l. Ajarkan minum yang cukup, jika tidak ada kontraindikasi m. Anjurkan mengurangi minum sebelum tidur | <p>Observasi</p> <ul style="list-style-type: none"> a. Mengetahui tanda dan gejala retensi urin b. Mengetahui penyebab dari retensi urin c. Mengetahui pola eliminasi pasien, mengetahui adanya komplikasi seperti infeksi dan perdarahan <p>Teraeutik</p> <ul style="list-style-type: none"> d. Mengetahui haluran urin, untuk menghitung balance cairan e. Batasi asupan cairan, misalnya pada pasien gagal ginjal kronik f. Mengetahui kultur urin <p>Edukasi</p> <ul style="list-style-type: none"> g. Mencegah terjadinya komplikasi h. Mengetahui output dan input cairan pasien i. Untuk pemeriksaan urin j. Untuk mengembalikan fungsi kandung kemih k. Mengetasi inkontinensia atau retensi urin l. Mencukupi kebutuhan cairan pasien m. Mencegah terbangun dari tidur karena keinginan berkemih |

e. Masalah Keperawatan: Gangguan Mobilitas Fisik

Tujuan: Setelah dilakukan intervensi selama ...x... jam, diharapkan mobilitas fisik meningkat dengan Kriteria hasil:

- 1) Kekuatan otot cukup meningkat

- 2) Kaku sendi menurun
- 3) Pergerakan ekstremitas meningkat
- 4) Rentang gerak (ROM) meningkat
- 5) Kecemasan menurun
- 6) Kelemahan fisik menurun
- 7) Gerakan tidak terkoordinasi menurun
- 8) Nyeri menurun
- 9) Gerakan terbatas menurun

| Intervensi Keperawatan | Rasional |
|--|---|
| <p>Dukungan Mobilisasi</p> <p>Observasi:</p> <ol style="list-style-type: none"> a. Identifikasi adanya nyeri atau keluhan fisik lainnya b. Identifikasi toleransi fisik melakukan pergerakan c. Monitor frekuensi jantung dan tekanan darah seelum memulai mobilisasi d. Monitor kondisi umum selama melakukan mobilisasi <p>Terapeutik:</p> <ol style="list-style-type: none"> e. Fasilitasi aktivitas mobilisasi dengan alat bantu (mis. Pagar tempat tidur) f. Fasilitasi melakukan pergerakan, jika perlu g. Libatkan keluarga untuk membantu pasien dalam meningkatkan pergerakan <p>Edukasi:</p> <ol style="list-style-type: none"> h. Jelaskan tujuan dan prosedur mobilisasi i. Anjurkan melakukan mobilisasi dini j. Anjurkan mobilisasi sederhana yang harus dilakukan (mis. Duduk di tempat tidur, duduk di sisi tempat tidur, pindah dari tempat tidur ke kursi) | <p>Dukungan Mobilisasi</p> <p>Observasi:</p> <ol style="list-style-type: none"> 1. Mengetahui apabila adanya nyeri dan keluhan fisik lainnya 2. Mengetahui adanya keterbatasan dalam melakukan aktivitas 3. Mengetahui frekuensi jantung dan tekanan darah pasien 4. Mengetahui kondisi umum pasien untuk memberikan dukungan mobilisasi <p>Teraeutik</p> <ol style="list-style-type: none"> 5. Memasang pagar pengaman tempat tidur untuk mencegah terjadinya insiden 6. Memfasilitasi pergerakan apabila mampu 7. Libatkan keluarga untuk membantu mobilisasi pasien <p>Edukasi</p> <ol style="list-style-type: none"> 8. Perlunya Pendidikan bahwa mobilisasi dini perlu diberikan kepada pasien 9. Mobilisasi dini diperlukan untuk menghindari terjadinya kekakuan pada sendi 10. Mobilisasi sederhana ditempat tidur dapat dilakukan seperti miring kiri dan miring kanan |

f. Masalah Keperawatan: Defisit Nutrisi

Tujuan: Setelah dilakukan intervensi selama ...x... jam, diharapkan status nutrisi membaik dengan Kriteria hasil:

- 1) Porsi yang dihabiskan meningkat
- 2) Kekuatan otot menelan meningkat
- 3) Kekuatan otot pengunyah meningkat
- 4) Serum albumin meningkat
- 5) Verbalisasi keinginan untuk meningkatkan nutrisi meningkat
- 6) Pengetahuan tentang standar asupan nutrisi yang tepat meningkat
- 7) Pengetahuan tentang makanan yang sehat meningkat
- 8) Pengetahuan tentang pilihan makanan meningkat
- 9) Sikap terhadap makanan/minuman sesuai dengan tujuan kesehatan meningkat
- 10) Penyiapan dan penyimpanan minuman yang aman meningkat
- 11) Penyiapan dan penyimpanan makanan yang aman meningkat
- 12) Perasaan cepat kenyang menurun
- 13) Frekuensi makan membaik
- 14) Indeks Massa Tubuh (IMT) membaik
- 15) Berat badan membaik

| Intervensi Keperawatan | Rasiona |
|--|--|
| <p>Manajemen nutrisi</p> <p>Observasi</p> <ol style="list-style-type: none"> Identifikasi status nutrisi Identifikasi makanan yang disukai Monitor asupan makanan Monitor berat badan <p>Teraeutik</p> <ol style="list-style-type: none"> Lakukan oral hygiene sebelum makan Sajikan makanan secara menarik dan suhu yang sesuai Berikan makanan tinggi serat untuk mencegah konstipasi Berikan makanan tinggi kalori dan tinggi protein <p>Edukasi</p> <ol style="list-style-type: none"> Anjurkan posisi duduk jika mampu <p>Kolaborasi</p> <ol style="list-style-type: none"> Kolaborasi dengan ahli gizi untuk menentukan jumlah kalori dan jenis nutrient yang dibutuhkan jika perlu | <p>Manajemen nutrisi</p> <p>Observasi</p> <ol style="list-style-type: none"> Pengkajian penting dilakukan untuk mengetahui status nutrisi klien sehingga menentukan intervensi yang diberikan Agar pasien berselera dalam makan Untuk mengetahui asupan makan klien Untuk mengetahui BB yang ideal untuk klien <p>Teraeutik</p> <ol style="list-style-type: none"> Untuk meningkatkan nafsu makan Agar pasien lebih lahap dalam memakan makananya Untuk mencegah konstipasi Agar kalori dan protein pasien terpenuhi <p>Edukasi</p> <ol style="list-style-type: none"> Untuk memudahkan proses makan <p>Kolaborasi</p> <ol style="list-style-type: none"> Agar nutrisi pasien terpenuhi dengan baik |

g. Masalah: Gangguan Integritas Kulit/Jaringan

Tujuan: Setelah dilakukan intervensi selama ...x... jam, diharapkan integritas kulit dan jaringan meningkat dengan Kriteria hasil:

- 1) Elastisitas meningkat
- 2) Kerusakan lapisan kulit menurun
- 3) Kerusakan jaringan menurun
- 4) Kemerahan menurun
- 5) Suhu kulit membaik
- 6) Tekstur membaik

- 7) Sensasi membaik
- 8) Jaringan parut menurun
- 9) Nekrosis menurun

| Intervensi Keperawatan | Rasional |
|--|--|
| <p>Perawatan integritas kulit</p> <p>Observasi</p> <ul style="list-style-type: none"> a. Identifikasi penyebab gangguan integritas kulit (misal perubahan sirkulasi, perubahan status nutrisi, penurunan kelembapan, suhu lingkungan ekstrem, penurunan mobilitas) <p>Teraeutik</p> <ul style="list-style-type: none"> b. Ubah posisi tiap 2 jam jika tirah baring c. Gunakan produk berbahan petroleum atau minyak pada kulit kering d. Gunakan produk berbahan ringan alami dan hipoalergik pada kulit sensitif e. Hindari produk berbahan dasar alkohol pada kulit kering <p>Edukasi</p> <ul style="list-style-type: none"> f. Anjurkan menggunakan pelembab g. Anjurkan minum air yang cukup h. Anjurkan meningkatkan asupan nutrisi i. Anjurkan meningkatkan | <p>Perawatan integritas kulit</p> <p>Observasi</p> <ul style="list-style-type: none"> a. Untuk mengetahui penyebab dari masalah gangguan integritas kulit pasien <p>Teraeutik</p> <ul style="list-style-type: none"> b. Untuk mencegah terjadinya ulkus c. Untuk melembapkan kulit d. Tekstur lunak dan lembut saat bersentuhan dengan kulit e. Agar kulit tidak semakin kering <p>Edukasi</p> <ul style="list-style-type: none"> a. Untuk menjaga kelembapan kulit b. Untuk menjaga elastisitas dan kelembapan kulit c. Untuk menjaga kesehatan kulit d. Untuk menjaga asupan vitamin e. Menjaga kelembapan kulit f. Meminimalkan penggunaan bahan kimia pada kulit untuk mencegah iritasi |

h. Masalah Keperawatan: Risiko Infeksi

Tujuan: Setelah dilakukan intervensi selama ...x... jam, diharapkan infeksi dapat dikontrol dengan Kriteria hasil:

- 1) Kemampuan mencari informasi tentang faktor risiko meningkat

- 2) Kemampuan mengidentifikasi faktor risiko meningkat
- 3) Kemampuan menghindari faktor risiko meningkat
- 4) Kemampuan melakukan strategi kontrol risiko meningkat
- 5) Kemampuan mengenali perubahan status kesehatan meningkat
- 6) Pemantauan perubahan status kesehatan

| Intervensi Keperawatan | Rasional |
|--|---|
| <p>Pencegahan Infeksi</p> <p>Observasi</p> <p>a. Monitor tanda dan gejala infeksi lokal dan sistemik</p> <p>Terapeutik</p> <p>b. Batasi jumlah pengunjung</p> <p>c. Berikan perawatan kulit pada edema</p> <p>d. Cuci tangan sebelum dan sesudah kontak dengan pasien dan lingkungan pasien</p> <p>e. Pertahankan teknik aseptik pada pasien berisiko tinggi</p> <p>Edukasi</p> <p>f. Jelaskan tanda dan gejala infeksi</p> <p>g. Anjurkan cara mencuci tangan dengan benar</p> <p>h. Ajarkan cara memeriksa kondisi luka atau luka operasi</p> <p>i. Anjurkan meningkatkan status nutrisi</p> <p>j. Anjurkan meningkatkan asupan cairan</p> <p>Kolaborasi</p> <p>k. Kolaborasi pemberian imunisasi, jika perlu</p> | <p>Pencegahan Infeksi</p> <p>Observasi</p> <p>a. Untuk mengetahui tanda dan gejala terjadinya infeksi</p> <p>Terapeutik</p> <p>b. Mengurangi kontaminasi bakteri</p> <p>c. Meringankan gejala edema</p> <p>d. Untuk mengurangi kontaminasi silang</p> <p>e. Mengurangi risiko infeksi pasca-prosedur dan untuk meminimalkan paparan dari penyedia layanan kesehatan untuk mikroorganisme yang berpotensi menular</p> <p>Edukasi</p> <p>f. Agar pasien dan keluarga pasien dapat memahami tanda dan gejala infeksi</p> <p>g. Untuk menumbuhkan perilaku cuci tangan yang baik dan benar</p> <p>h. Memeriksa tepi luka terhadap ada tidaknya epitelisasi dan/atau kontraksi</p> <p>i. Untuk membantu mempercepat epitelisasi</p> <p>j. Menjaga dan meningkatkan kesehatan tubuh</p> <p>Kolaborasi</p> <p>k. Untuk merangsang kekebalan tubuh</p> |

5. Implementasi Keperawatan

Implementasi keperawatan adalah pengelolaan dan perwujudan dari rencana keperawatan yang telah disusun pada tahap perencanaan (Setiadi, 2012). Ada beberapa hal yang perlu diperhatikan dalam pelaksanaan rencana keperawatan diantaranya: Intervensi dilaksanakan sesuai dengan rencana setelah dilakukan validasi, keterampilan interpersonal, teknikal dan intelektual dilakukan dengan cermat dan efisien pada situasi yang tepat, keamanan fisik dan psikologis klien dilindungi serta dokumentasi intervensi dan respon pasien (Dermawan, 2012). Pada tahap implementasi ini merupakan aplikasi secara kongkrit dari rencana intervensi yang telah dibuat untuk mengatasi masalah kesehatan dan perawatan yang muncul pada pasien.

6. Evaluasi Keperawatan

Evaluasi keperawatan adalah kegiatan yang terus menerus dilakukan untuk menentukan apakah rencana keperawatan efektif dan bagaimana rencana keperawatan dilanjutkan, merevisi rencana atau menghentikan rencana keperawatan (Dermawan, 2012). Evaluasi berfokus pada ketepatan perawatan yang diberikan dan kemajuan pasien atau kemunduran pasien terhadap hasil yang diharapkan. Evaluasi merupakan proses yang interaktif dan kontinu karena setiap tindakan keperawatan dilakukan, respon klien dicatat dan dievaluasi dalam hubungannya dengan hasil yang diharapkan. Kemudian berdasarkan respon klien, direvisi

intervensi keperawatan atau hasil yang diperlukan. Ada dua komponen untuk mengevaluasi kualitas tindakan keperawatan, yaitu:

a. Proses (sumatif)

Fokus evaluasi proses adalah aktivitas dari proses keperawatan dan hasil kualitas pelayanan tindakan keperawatan. Evaluasi proses harus dilakukan sesudah perencanaan keperawatan, dilaksanakan untuk membantu keefektifan terhadap tindakan.

b. Hasil (formatif)

Fokus evaluasi hasil adalah perubahan perilaku atau status kesehatan pasien pada akhir tindakan keperawatan.

C. Evidence Based Practice in Nursing

1. Definisi

Massage yang berarti menyentuh atau meraba, merupakan pijatan yang telah disempurnakan dengan ilmu-ilmu tubuh manusia menggunakan bermacam bentuk atau teknik (Trisnowiyanto B, 2012) . Back massage adalah salah satu teknik dari tindakan massage pada punggung dengan usapan secara perlahan (Sukma, 2009). Slow Stroke Back Massage adalah suatu tindakan stimulasi kulit untuk memberi kenyamanan, meredakan ketegangan, merilekskan badan, dan meningkatkan sirkulasi darah di dalam tubuh (Setyowati, dkk, 2019).

Terapi musik suara alam (Nature sound) adalah terapi non farmakologi yang dapat menstimulasi otak dan mengontrol emosional seseorang dengan alunan musik bertema suara alam seperti air terjun, suara

angin, kicauan burung, dan suara hujan (Lita, Ardianti, 2019). Terapi musik suara alam merupakan salah satu terapi non farmakologi dengan komposisi suara yang dihasilkan oleh fenomena alam seperti suara air terjun, angin, kicauan burung dan suara hujan. Musik suara alam sebagai terapi kesehatan dapat meningkatkan relaksasi, memperbaiki kondisi fisik, psikis, memberikan kenyamanan bagi individu dengan berbagai usia.

2. Tujuan

Menurut Setyowati (2019) tujuan dari massage secara umum adalah untuk memberi kenyamanan, meredakan ketegangan, merilekskan badan, serta meningkatkan sirkulasi darah didalam tubuh. Mekanisme terapi pijat slow stroke back massage diawali dengan pijat di daerah punggung dan merangsang titik tertentu di sepanjang medulla spinalis yang ditransmisikan melalui serabut saraf besar ke formation retikularis, thalamus serta sistem limbik tubuh yang akan melepaskan hormon endorphin. Endorphin merupakan neurotransmitter yang dapat menghambat pengiriman rangsang nyeri dengan cara menempel ke bagian reseptor opiate pada saraf dan sumsum tulang belakang sehingga dapat menghambat pesan nyeri ke pusat yang lebih tinggi dan dapat menurunkan sensasi nyeri. Sedangkan tujuan dari terapi music Nature sound yaitu Natural sounds mampu mengembangkan, mempertahankan dan memulihkan kesehatan mental, fisik, emosional dan spiritual. Alunan musik yang lembut dapat memberikan efek relaksasi pada tubuh. Natural sounds juga berpengaruh dalam penurunan nyeri dan cemas pada pasien.

3. Indikasi

Pasien yang mengalami nyeri

4. Kontraindikasi

Menurut Bulechek & Dochterman (2018), kontraindikasi dalam pemberian masase adalah seseorang dengan penurunan integritas kulit, terdapat lesi terbuka, kemerahan atau peradangan pada daerah punggung.kriteria pasien yang diberikan Slow Stroke Back Massage (SSBM) adalah tidak ada riwayat gangguan pada tulang belakang dan kulit.

5. Prosedur pemberian dan rasionalisasi

Teknik yang digunakan untuk melakukan slow stroke back massage (SSBM) adalah dengan mengusap kulit klien secara lambat, lembut dan berirama menggunakan kedua tangan dengan kecepatan 60 usapan permenit dan dapat berlangsung selama 3 menit (Potter & Perry, 2015). Protokol pemberian slow stroke back massage (SSBM) beragam. Slow stroke back massage (SSBM) dapat diberikan selama 3 menit atau 5-10 menit.Teknik slow stroke back massage dan nature sounds merupakan terapi komplementer yang sudah terbukti dapat membantu dalam mengontrol dan menurunkan nyeri tapi hanya berfokus pada salah satu intervensi saja, namun pada penelitian ini menggabungkan kedua intervensi tersebut untuk menurunkan nyeri pada pasien kanker serviks.

Adapun langkah- langkah dalam tehnik Slow stroke back massage (Trisnowiyanto & Bambang, 2012) adalah:

a. Tahap Persiapan

1) Menyiapkan alat dan bahan

- a) Bahan pelicin minyak atau lotion yang aman dan tidak kadaluwarsa
- b) Handscone
- c) 1 lembar selimut
- d) 1 lembar *washlap* / handuk kecil bila diperlukan
- e) 1 lembar handuk kering bila diperlukan

b. Tahap orientasi

- 1) Memberikan salam
- 2) Menjaga privasi klien dengan menutup pintu dan jendela/korden
- 3) Mengklarifikasi kegiatan masase
- 4) Menjelaskan tujuan dan prosedur stimulasi *slow stroke back massage*
- 5) Memberi kesempatan klien untuk bertanya
- 6) *Informed consent*
- 7) Mendekatkan alat ke klien

c. Tahap pelaksanaan

- 1) Terapis mencuci tangan
- 2) Menyiapkan minyak atau lotion ke dalam mangkuk kecil
- 3) Mengatur posisi klien dengan posisi miring, duduk atau pronasi

- 4) Membantu klien melepas pakaian
 - 5) Memasang selimut pada bagian tubuh yang tidak diberi *massage*
 - 6) Mengoleskan lotion pada punggung
 - 7) Melakukan warming up *massage* dan *stretching* punggung (mengurut seluruh bagian tubuh)
 - 8) Melakukan pemijatan utama dengan memijat secara lembut bagian punggung, gerakan pemijatan utama dengan tehnik *efflurage, friction, petrissage, dan pressure* (3-10 menit).
 - 9) Mengakhiri pemijatan dengan tehnik *slow down massage* (mengurut punggung kembali)
 - 10) Membersihkan punggung klien responden menggunakan air dan sabun bila diperlukan kemudian dibilas dengan waslap basah dan keringkan dengan handuk.
 - 11) Merapikan klien
 - 12) Mencuci tangan
- d. Tahap Terminasi
- 1) Mengevaluasi respon klien
 - 2) Menyimpulkan hasil kegiatan
- e. Pendokumentasian

Sedangkan langkah-langkah dalam terapi music nature sound (Lita, Ardianti, 2019) adalah:

a. Fase Orientasi

- 1) Memberi salam atau menyapa klien
- 2) Memperkenalkan diri
- 3) Menjelaskan tujuan dan prosedur
- 4) Menanyakan kesiapan klien

b. Fase kerja

- 1) Membaca basmalah
- 2) Mencuci tangan sebelum tindakan
- 3) Memberikan kenyamanan pada klien
- 4) Posisikan klien pada posisi yang nyaman
- 5) Mempersiapkan klien untuk latihan terapi musik suara alam
- 6) Memasang headset pada kedua telinga klien
- 7) Instruksikan klien untuk memejamkan mata dan menyuruh klien untuk membayangkan berada di suatu tempat yang damai
- 8) Lakukan terapi musik suara alam pada klien selama kurang lebih 20-30 menit dengan volume 50-60 dB
- 9) Instruksikan klien untuk membuka mata secara perlahan – lahan
- 10) Membaca Hamdalah
- 11) Membereskan peralatan yang digunakan
- 12) .Mencuci tangan setelah tindakan

c. Fase Terminasi

- 1) Melakukan evaluasi tindakan
- 2) Menyampaikan rencana tindak lanjut
- 3) Mendoakan klien
- 4) Berpamitan

6. Kriteria evaluasi

Kriteria evaluasi pada terapi Slow Stroke Back Massage Dan Nature Sound adalah tingkat nyeri menurun dengan kriteria hasil keluhan nyeri menurun, meringis menurun, gelisah menurun, kesulitan tidur menurun (Tim Pokja SDKI DPP PPNI, 2017).

7. Artikel utama dan Pendukung

a. Artikel utama

- 1) Penulis: Sri Setyowati , Anik Rakhmawati, Sumarsih, Maria Indri Wigatiningsih
- 2) Tahun: 2019
- 3) Judul: Efektivitas Slow Stroke Back Massage dengan Minyak Aromaterapi Lavender terhadap Penurunan Nyeri Penderita Kanker Serviks
- 4) Sumber: *Google Scholar* Artikel utama

b. Arikel pendukung

- 1) Penulis: Mauizatul Hasanah, Diah Astutiningrum, Susio Maryati , Rasinah
- 2) Tahun: 2021

3) Judul: Analisis Asuhan Keperawatan Dengan Penerapan Tindakan “Slow Stroke Back Massage” Pada Pasien Kanker Serviks Dengan Masalah Keperawatan Utama Nyeri Pinggang Di Ruang Teratai Rumah Sakit Prof. Dr. Margono Soekarjo Purwokerto

4) Sumber: *Google Scholar*

c. Artikel pendukung

1) Penulis: Mojtaba Miladinia, Joachim G. Voss, Shahram Molavynejad, Amal Saki Malehi, Kouros Zarea, Elham Mousavi Nouri, and Ahmad Ahmadzadeh

2) Tahun: 2021

3) Judul: *Slow-Stroke Back Massage Compared With Music Therapy for Leukemia-Related Pain and Fatigue: A Randomized Controlled Trial*

4) Sumber: *Scopus*

d. Artikel pendukung

1) Penulis: Anggrayeni Purba, Anggorowati, Untung Sujianto, Muflihatul Muniroh

2) Tahun: 2021

3) Judul: Penurunan Nyeri Post Sectio Caesarea Melalui Teknik Relaksasi Benson Dan Natural Sounds Berbasis Audio Visual

4) Sumber: *Google Scholar*

e. Artikel pendukung

- 1) Penulis: Dody setiawan, F. Sri susilaningsih, Etika emaliwati
- 2) Tahun: 2013
- 3) Judul: intervensi terapi music relaksasi dan suara alam (Nature Sound) terhadap tingkat nyeri dan kecemasan pasien
- 4) Sumber: Google Scholar

f. Artikel pendukung

- 2) Penulis: Vina azizatul ilmiya , Tri Suraning Wulandari , Ratna Kurniawati
- 3) Tahun: 2021
- 4) Judul: Efektifitas Terapi Musik Suara Alam / Music Nature Sound Untuk Menurunkan Kecemasan Sedang Pada Pasien Post Stroke Lebih Dari 6 Bulan
- 5) Sumber: *Google Scholar*

g. Artikel pendukung

- 1) Penulis: Lita Ardianti
- 2) Tahun: 2019
- 3) Judul: *The Effects Of Nature Sound To Blood Pressure*
- 4) Sumber: *Google Scholar*

BAB III

METODOLOGI PENELITIAN

A. Rancangan Studi Kasus

Pada karya tulis ini jenis penelitian yang digunakan pada penelitian ini adalah studi kasus dengan pendekatan asuhan keperawatan dengan melibatkan 2 responden. Menurut Nursalam (2016) studi kasus adalah penelitian yang mencakup pengkajian bertujuan memberikan gambaran secara mendetail mengenai latar belakang, sifat maupun karakter yang ada dari suatu kasus, dengan kata lain bahwa studi kasus memusatkan perhatian pada suatu kasus secara intensif dan rinci.

B. Subyek Studi Kasus

Subyek yang digunakan dalam studi kasus ini adalah individu yang sudah memenuhi kriteria inklusi dan eksklusi. Adapun kriteria inklusi dan eksklusi dalam penelitian ini yaitu:

1. Kriteria Inklusi

- a. Responden berada ditempat pada saat penelitian
- b. Tidak mengalami gangguan pendengaran
- c. Bersedia menjadi responden
- d. Pasien kanker serviks yang berobat
- e. Pasien yang merasakan nyeri
- f. tidak ada gangguan pada tulang belakang dan kulit

2. Kriteria Eksklusi

- a. Mengalami gangguan pendengaran

- b. Tidak bersedia menjadi responden
- c. Ada riwayat gangguan pada tulang belakang dan kulit

C. Fokus Studi Kasus

Fokus studi kasus ini adalah melakukan asuhan keperawatan terhadap masalah yang dikaji secara mendalam yaitu asuhan keperawatan pada pasien kanker serviks dengan nyeri menggunakan intervensi terapi slow stroke back massage dan terapi music nature sound.

D. Instrumen Studi Kasus

Instrument yang digunakan dalam penelitian ini adalah format asuhan keperawatan GSR (Gangguan Sistem Reproduksi), pengukuran skala nyeri menggunakan Numeric Rating Scale (NRS).

1. Format pengkajian keperawatan terdiri dari: data umum pasien, masalah utama, pengkajian seksualitas, makanan dan cairan, eliminasi, aktivitas/istirahat, hygiene, sirkulasi, nyeri/ketidaknyamanan, pernapasan, interaksi sosial, integritas ego, neurosensoris, keamanan, penyuluhan dan pembelajaran, pemeriksaan diagnostik, terapi dan pengobatan. Pada pengkajian kebutuhan pasien menggunakan SDKI berdasarkan gejala yang ditemukan dari pasien.
2. Format analisa data terdiri dari: data, etiologi, dan masalah.
3. Format diagnosis keperawatan terdiri dari: diagnosa keperawatan
4. Format rencana asuhan keperawatan terdiri dari: diagnosis keperawatan, luaran keperawatan menggunakan SLKI, rencana intervensi menggunakan SIKI, dan rasional menggunakan dongoes dan artikel.

5. Format implementasi dan evaluasi keperawatan terdiri dari: hari dan tanggal, nomor diagnosis keperawatan, implementasi keperawatan, dan evaluasi.

E. Prosedur Pengambilan Data

1. Persiapan

Persiapan dengan konsultasi kasus

2. Pengumpulan data

Pengumpulan data dengan wawancara, pemeriksaan fisik dan observasi

3. Penyusunan Laporan

Laporan disusun berdasarkan tahapan penulisan karya tulis ilmiah

F. Tempat dan waktu Pengambilan Data Studi Kasus

Penelitian ini dilakukan di ruangan Pinang GSR RSUP Wahidin Sudirohusodo Makassar yang dilaksanakan selama 3 hari yaitu pada tanggal 22-25 Juni 2022.

G. Analisis Data dan Penyajian Data

Analisis data dan penyajian data pada studi kasus disajikan secara tekstual dengan fakta-fakta dijadikan didalam teks dan bersifat naratif. Analisis data untuk mengetahui pengaruh intervensi pada subyek studi kasus yaitu dengan menggunakan lima proses keperawatan dalam hal ini pengkajian, diagnosis, intervensi, implementasi dan evaluasi keperawatan. Data yang sudah diperoleh dari hasil pengkajian melalui proses wawancara, pemeriksaan fisik dan observasi kemudian dimasukkan ke

dalam tabel analisa data untuk merumuskan diagnosis keperawatan yang sesuai dengan keadaan pasien berdasarkan Buku Standar Diagnosis Keperawatan Indonesia, selanjutnya menentukan rencana tindakan keperawatan berdasarkan Buku Standar Intervensi Keperawatan Indonesia dan menentukan kriteria hasil yang ditetapkan berdasarkan Buku Standar Luaran Keperawatan Indonesia kemudian melakukan tindakan keperawatan sesuai rencana yang ditetapkan dan yang terakhir mengevaluasi respon pasien menggunakan format SOAP setelah dilakukan tindakan khususnya pemberian intervensi relaksasi benson pada pasien, penyajian data disajikan dalam bentuk narasi yaitu menjelaskan hasil pengkajian sampai dengan evaluasi.

H. Etika Studi Kasus

Dalam proses penelitian ini menggunakan pertimbangan etik. Pertimbangan etik digunakan untuk mencegah munculnya masalah etik selama penelitian berlangsung, untuk itu peneliti berupaya untuk mengantisipasi dan mengatasi masalah yang muncul. Terdapat 3 (tiga) prinsip etik umum yang diterapkan untuk mengatasi masalah etik yaitu *non maleficence* dan *beneficence*, *respect to person*, serta *justice* (Polit & Beck, 2012).

1. *Non Maleficence* dan *Beneficence*

a. Nilai Ilmiah

Pada penelitian ini tidak ada bahaya potensial yang diakibatkan oleh keterlibatan subjek dalam penelitian ini, karena intervensi

dilakukan oleh pasien secara mandiri sambil didampingi oleh peneliti.

b. Manfaat

Subjek yang terlibat dalam penelitian ini akan memperoleh manfaat secara langsung yaitu akan menjadi rileks dan tenang, dan akan memperoleh manfaat jangka panjang karena telah mengetahui cara dalam mengurangi kecemasan. Selain itu dapat menjadi acuan petugas kesehatan dalam memberikan intervensi relaksasi benson terhadap ansietas pasien kanker serviks.

2. *Respect For Person*

a. *Informed Consent*/Penjelasan Sebelum Penelitian (PSP)

Responden diberikan penjelasan tentang maksud dan tujuan sebelum dilaksanakan penelitian. Responden memiliki hak penuh untuk berpartisipasi atau menolak menjadi responden. Pada *Informed Consent* dicantumkan bahwa pada data diperoleh hanya untuk mengembangkan ilmu.

b. Rahasia (*Privacy*)

Responden memiliki hak meminta bahwa data yang diberikan akan dijaga kerahasiaannya. Nama responden tidak dicantumkan pada lembar pengumpulan data, hal ini bertujuan untuk menjaga kerahasiaan responden. Hanya data tertentu saja yang dicantumkan sebagai hasil penelitian. Identitas responden pada karya tulis ilmiah ini hanya menggunakan inisial nama saja.

3. *Justice*

Dalam penelitian ini responden diperlakukan secara adil tanpa membeda-bedakan antara satu responden dengan responden lainnya.



BAB IV

LAPORAN KASUS

A. Asuhan Keperawatan

1. Pengkajian Keperawatan

Tabel 4.1 Pengkajian Gangguan Sistem Reproduksi (GSR)

| Pengkajian | Pasien 1 | Pasien 2 |
|----------------------|--|---|
| Data Umum | <ul style="list-style-type: none"> - No. Reg : 956233 - Inisial : Ny.K - Umur: 37 tahun - Alamat : Bone - Tgl masuk RS : 18 Juni 2022 - Tgl pengkajian : 21 Juni 2022 - Diagnosa medis : Carsinoma Serviks III B | <ul style="list-style-type: none"> - No. Reg : 953289 - Inisial : Ny.F - Umur: 71 tahun - Alamat : BTN Pondok Asri - Tgl masuk RS : 21 Juni 2022 - Tgl pengkajian : 22 juni 2022 - Diagnosa medis : Carsinoma Serviks Stadium II A |
| Masalah Utama | <ul style="list-style-type: none"> - Keluhan utama : Pasien mengatakan ada rasa nyeri disertai pengeluaran darah pervaginam - Riwayat keluhan utama : - Mulai timbulnya : pada bulan Agustus 2020 - Sifat keluhan : hilang timbul - Lokasi keluhan : perut bagian bawah - Faktor pencetus : Pasien mengatakan saat melakukan pergerakan dan saat berhubungan intim - Keluhan lain : mudah lelah, sulit tidur dan merasa tidak nyaman sering cemas - Pengaruh keluhan terhadap aktivitas/fungsi tubuh : Lemas, dan Pasien mengatakan aktivitas seksual berubah - Usaha klien untuk mengatasinya: mencoba untuk menutup mata saat nyeri timbul dan hanya bias tidur di tempat tidur | <ul style="list-style-type: none"> - Keluhan utama : Pasien mengatakan ada rasa nyeri di bagian perut tembus belakang - Riwayat keluhan utama : - Mulai timbulnya : pada bulan Desember 2021 - Sifat keluhan : hilang timbul - Lokasi keluhan : perut bagian bawah tembus belakang - Faktor pencetus : Pasien mengatakan saat beraktivitas - Keluhan lain : mudah lelah - Pengaruh keluhan terhadap aktivitas/fungsi tubuh : Pasien mengatakan dirinya lemas dan lemah - Usaha klien untuk mengatasinya : Hanya bisa tidur di tempat tidur |

| Pengkajian Fisik | | |
|-----------------------------|--|--|
| Seksualitas | <p>Subyektif :</p> <ul style="list-style-type: none"> - Usia menarche: 15 tahun - Siklus haid: 28 hari - Durasi haid: 7 hari √ Dismenorea - Metode kontrasepsi terakhir : suntik - Rabas pervagina : warna : Merah segar, Jumlah: <20 cc, Berapa lama: Tidak menentu - Status obstetri : P : 3 A : 0 - Riwayat persalinan :Term penuh: Ya Prematur : --- Multiple : --- - Riwayat persalinan terakhir: Tahun: 2010 - tempat : Puskesmas Bone - Lama gestasi : 36 minggu lama persalinan : 1-2 jam - jenis persalinan : Normal - Berat badan bayi : 3.6 Kg - Komplikasi maternal/bayi : Tidak ada <p>Objektif :</p> <ul style="list-style-type: none"> - PAP smear terakhir (tgl dan hasil): 18- 02- 2022 Hasil / Kesimpulan : <i>Servicitis Kronik Et Causa Gardnerella Vaginalis/ Negative For Intraepithelial Lesion Or Malignancy</i> - Tes serologi (tgl dan hasil) : - | <p>Subyektif :</p> <ul style="list-style-type: none"> - Usia menarche: 14 tahun - Siklus haid: 30 hari - Durasi haid: 7 hari √ Dismenorea - Metode kontrasepsi terakhir : Pil - Rabas pervagina : warna : keluar cairan berwarna putih - Status obstetri : P : 5 A : 0 - Riwayat persalinan : Term penuh : Ya Prematur : --- Multiple : --- - Riwayat persalinan terakhir :Tahun : 2001 - tempat : Rumah sakit - Lama gestasi : 39 minggu lama persalinan : 1-2 jam - Jenis persalinan : Normal - Berat badan bayi : 3.0 Kg - Komplikasi maternal/bayi : Tidak ada <p>Objektif :</p> <ul style="list-style-type: none"> - PAP smear terakhir (tgl dan hasil): - - Tes serologi (tgl dan hasil) : - |
| Makanan & Cairan | <p>Subyektif :</p> <ul style="list-style-type: none"> - Masukan oral 4 jam terakhir : Nasi, lauk pauk, air mineral, buah - Mual/muntah: kadang- kadang mual Nafsu makan: pasien mengatakan nafsu makannya baik Masalah mengunyah : Tidak ada masalah - Pola makan : Teratur - Frekuensi : 3 x/hari dengan porsi tidak dihabiskan - Konsumsi cairan : 2000 cc/hari <p>Objektif :</p> <ul style="list-style-type: none"> - BB: 45 kg - TB : 150 cm - Turgor kulit : menurun - Membran mukosa mulut : Kering - Kebutuhan cairan : 1650 cc | <p>Subyektif :</p> <ul style="list-style-type: none"> - Masukan oral 4 jam terakhir : Nasi, lauk pauk, air, buah - Mual/muntah: Tidak ada Nafsu makan: baik Masalah mengunyah : Tidak ada masalah - Pola makan : Teratur Frekuensi : 3 x/hari porsi dihabiskan - Konsumsi cairan: 700 cc/hari <p>Objektif :</p> <ul style="list-style-type: none"> - BB: 60 kg - TB : 145 cm - Turgor kulit : Elastis - Membran mukosa mulut : lembab - Kebutuhan cairan : 1200 cc |
| Eliminasi | <p>Subyektif :</p> <ul style="list-style-type: none"> - Frekuensi Defekasi : 1x dalam 3 hari | <p>Subyektif :</p> <ul style="list-style-type: none"> - Frekuensi Defekasi : 1x dalam sehari |

| | | |
|----------------------------|--|---|
| | <ul style="list-style-type: none"> - Penggunaan Laksatif :Tidak ada - Waktu Defekasi terakhir : 21.00 malam 18 /06/2022 - Frekuensi berkemih : Terpasang kateter urin - Karakter urin : berwarna kuning - Nyeri/rasa terbakar/kesulitan berkemih : Tidak ada - Riwayat penyakit ginjal : tidak ada - Penyakit kandung kemih : Tidak ada - Penggunaan Diuretik : Tidak ada <p><u>Obyektif :</u></p> <ul style="list-style-type: none"> - Pemasangan kateter : Nampak terpasang selang kateter dengan jumlah urine ±500/hari - Bising usus: 5 x/menit - Karakter urine : Berwarna kuning - Konsistensi feces : Sedikit cair Warna Feces : Kuning - Haemoroid:Tidak ada - Palpasi Kandung kemih (teraba/tidak teraba) : teraba massa | <ul style="list-style-type: none"> - Penggunaan Laksatif :Tidak ada - Waktu Defekasi terakhir : 06.00 pagi 22/06/2022 - Frekuensi berkemih : pasien mengatakan BAK 5-7 kali sehari - Karakter urin : berwarna kuning - Nyeri/rasa terbakar/kesulitan berkemih : Tidak ada - Riwayat penyakit ginjal : Tidak ada - Penyakit kandung kemih : Tidak ada - Penggunaan Diuretik : Tidak ada <p><u>Obyektif :</u></p> <ul style="list-style-type: none"> - Pemasangan kateter : tidak terpasang kateter - Bising usus: Normal 9x/menit - Karakter urine : Berwarna kuning pucat - Konsistensi feces : Sedikit cair Warna Feces : Kuning - Haemoroid:Tidak ada - Palpasi Kandung kemih (teraba/tidak teraba) : teraba massa |
| Aktivitas/Istirahat | <p><u>Subyektif :</u></p> <ul style="list-style-type: none"> - Pekerjaan : Ibu Rumah Tangga - Hobby : Memasak - Tidur malam (jam) : Pasien mengatakan tidurnya biasa pada pukul 20.00 malam dan biasa terbangun subuh - Tidur siang (jam) : Pasien mengatakan tidurnya tidak menentu - Lain-lain: Pasien mengeluh badannya terasa lemah, merasa tidak nyaman sering khawatir <p><u>Obyektif :</u></p> <ul style="list-style-type: none"> - Status neurologis : Composmentis - GCS : 15 (E4M6V5) - Pengkajian Neuromuskuler : - Muscle Stretch refleksi (Bisep/trisep/brachioradialis/patela/axiles) : Normal - Rentang pergerakan sendi (ROM) : aktif, - pasien mengatakan saat melakukan pergerakan perutnya terasa nyeri Pasien mengeluh badannya terasa lemah - Derajat kekuatan otot: | <p><u>Subyektif :</u></p> <ul style="list-style-type: none"> - Pekerjaan : Pensiunan - Hobby : menjahit, memasak - Tidur malam (jam) : pasien mengatakan tidurnya biasa pada pukul 22:00 atau 23:00 dan terbangun subuh. Pasien mengatakan tidurnya kurang nyenyak dan terbiasa bangun tengah malam dan tidak bisa tertidur kembali. - Tidur siang (jam) : pasien mengatakan jarang tidur siang <p><u>Obyektif :</u></p> <ul style="list-style-type: none"> - Status neurologis : Composmentis - GCS : 15 (E4M6V5) - Pengkajian Neuromuskuler : - Muscle Stretch refleksi (Bisep/trisep/brachioradialis/patela/axiles) : Normal - Rentang pergerakan sendi (ROM) : Aktif - Derajat kekuatan otot: $\begin{array}{r} 5 \mid 5 \\ 5 \mid 5 \end{array}$ <ul style="list-style-type: none"> - Kuku(warna) :Merah muda - Tekstur:Normal |

| | | |
|--------------------|---|---|
| | $\begin{array}{r} 5 \ 5 \\ \hline 5 \ 5 \end{array}$ <ul style="list-style-type: none"> - Kuku(warna) :Merah muda - Tekstur:Normal - Membran Mukosa : kering - Konjungtiva : Nampak anemis - Sklera : Putih - Lain-lain: Pasien hanya dapat berbaring dan duduk di tempat tidur, Terdapat asites pada perut pasien. | <ul style="list-style-type: none"> - MembranMukosa : lembab - Konjungtiva: nampak anemis - Sklera: Putih dan tidak ikterik Lain-lain:pasien Nampak lesu, dan sering menguap |
| Hygine | <p><u>Subyektif :</u></p> <ul style="list-style-type: none"> - Kebersihan rambut (frekuensi) : Pasien mengatakan selama di rawat belum pernah keramas - Kebersihan badan : Pasien mengatakan mandi 1 kali sehari dan saat ini dia tidak dapat ke toilet ia hanya membersihkan badannya dengan tissue basah dibantu oleh keluarga - Kebersihan gigi/mulut : Pasien mengatakan mengosok gigi secara teratur tiap pagi. - Kebersihan kuku tangan dan kaki : Pasien mengatakan anaknya sering memotongkan kukunya jika terlihat panjang <p><u>Objektif:</u></p> <ul style="list-style-type: none"> - Cara berpakaian : Pakaian tampak bersih dan rapi - Kondisi kulit kepala: nampak berketombe | <p><u>Subyektif :</u></p> <ul style="list-style-type: none"> - Kebersihan rambut (frekuensi) : Pasien mengatakan dia keramas 1 kali selama di rumah sakit. - Kebersihan badan : Pasien mengatakan selama di rawat pasien hanya mandi 1 kali sehari - Kebersihan gigi/mulut : Pasien mengatakan mengosok gigi 2 kali selama di rumah sakit - Kebersihan kuku tangan dan kaki: Pasien mengatakan memotong kuku jika terlihat panjang. <p><u>Objektif:</u></p> <ul style="list-style-type: none"> - Cara berpakaian : Pakaian tampak bersih dan rapi - Kondisi kulit kepala: nampak bersih |
| Sirkulasi | <p><u>Subyektif</u></p> <ul style="list-style-type: none"> - Riwayat penyakit jantung : Tidak ada - Riwayat demam reumatik : Tidak ada <p><u>Objektif :</u></p> <ul style="list-style-type: none"> - Tekanan darah : 107/90 - Nadi : 89x/menit - Distensi vena jugularis (ada/tidak ada) : Tidak ada - Bunyi jantung : Terdengar S1 dan S2 dengan kesan normal - Frekuensi : 89x/menit - Irama (teratur/tidak teratur) : Teratur - Kualitas (kuat/lemah/Rub/Murmur): lemah | <p><u>Subyektif</u></p> <ul style="list-style-type: none"> - Riwayat penyakit jantung : Tidak ada - Riwayat demam reumatik : Tidak ada <p><u>Objektif :</u></p> <ul style="list-style-type: none"> - Tekanan darah : 120/90 - Nadi : 84 x/i - Distensi vena jugularis (ada/tidak ada): Tidak ada - Bunyi jantung : Terdengar S1 dan S2 dengan kesan normal - Frekuensi : 84x/menit - Irama (teratur/tidak teratur) : Teratur - Kualitas (kuat/lemah/Rub/Murmur) : Kuat |
| Ekstermitas | <ul style="list-style-type: none"> - Suhu (hangat/akral dingin) : Teraba dingin, kulit pucat - Suhu: 37,7°C - CRT :> 2 detik | <ul style="list-style-type: none"> - Suhu (hangat/akral dingin) : Teraba hangat - Suhu: 36,5°C - CRT : <2 detik |

| | | |
|-----------------------------------|--|---|
| | - Varises (ada/tidak ada) : Tidak ada | - Varises (ada/tidak ada): Tidak ada |
| Nyeri/ Ketidaknyamanan | <p>Subyektif :</p> <ul style="list-style-type: none"> - Lokasi : Pasien mengatakan lokasi nyeri perut bagian bawah - Intensitas (skala 0-10): 6 NRS - Frekuensi : Hilang timbul - Durasi : Pasien mengatakan 3-5 menit - Faktor pencetus : Pasien mengatakan saat melakukan pergerakan dan saat berhubungan intim - Cara mengatasi : Pasien mengatakan hanya mencoba menutup mata saat nyeri timbul dan hanya bisa tidur di tempat tidur - Faktor yang berhubungan: Terdapat kanker serviks - Lain-lain: Nyeri sudah dirasakan kurang lebih 16 bulan. <p>Objektif :</p> <ul style="list-style-type: none"> - Wajah meringis - Melindungi area yang sakit | <p>Subyektif :</p> <ul style="list-style-type: none"> - Pasien mengatakan ada rasa nyeri - Lokasi : Pasien mengatakan lokasi nyeri perut bagian bawah tembus belakang - Intensitas (skala 0-10): 4 NRS - Frekuensi : Hilang timbul - Durasi : Pasien mengatakan 1 menit - Faktor pencetus: Pasien mengatakan saat beraktivitas - Cara mengatasi : Pasien mengatakan hanya tidur ditempat tidur - Faktor yang berhubungan: Terdapat kanker serviks - Lain-lain: Nyeri sudah dirasakan kurang lebih sejak 6 bulan yang lalu <p>Objektif :</p> <ul style="list-style-type: none"> - Wajah meringis - Melindungi area yang sakit |
| Pernapasan | <p>Objektif :</p> <ul style="list-style-type: none"> - Frekuensi : 20x / menit - Irama napas: Vesikuler - Karakteristik sputum : tidak Terdapat sputum | <p>Objektif :</p> <ul style="list-style-type: none"> - Frekuensi : 18x / menit - Irama napas: Vesikuler - Karakteristik sputum : Tidak terdapat sputum |
| Interaksi sosial | <p>Subyektif:</p> <ul style="list-style-type: none"> - Satus pernikahan : Menikah - Lama pernikahan: 22 tahun - Tinggal serumah dengan : Suami dan anak <p>Objektif</p> <ul style="list-style-type: none"> - Komunikasi verbal/nonverbal dengan orang terdekat : Pasien tampak kooperatif saat berkomunikasi, komunikasi dengan keluarga terjalin baik. | <p>Subyektif:</p> <ul style="list-style-type: none"> - Satus pernikahan : Menikah - Lama pernikahan : 44 tahun - Tinggal serumah dengan : Suami, dan anak dan cucunya <p>Objektif</p> <ul style="list-style-type: none"> - Komunikasi verbal/nonverbal dengan orang terdekat : Pasien tampak kooperatif saat berkomunikasi, komunikasi dengan suami dan anak-anaknya terjalin baik. |
| Integritas Ego | <p>Subyektif</p> <ul style="list-style-type: none"> - Perencanaan kehamilan : Tidak ada - Perasaan klien/keluarga tentang penyakit : pasien mengatakan merasa cemas dengan kondisi penyakitnya, - Status hubungan : baik - Masalah keuangan : tidak ada - Cara mengatasi stres : Seseekali mendengarkan musik | <p>Subyektif</p> <ul style="list-style-type: none"> - Perencanaan kehamilan : Tidak ada - Perasaan klien/keluarga tentang penyakit : Pasien mengatakan merasa cemas dengan keadaannya saat ini, ia berharap bisa cepat sembuh - Status hubungan : Baik - Masalah keuangan : Tidak ada - Cara mengatasi stres : Berdzikir <p>Objektif</p> |

| | | |
|--------------------------------------|---|---|
| | <p><u>Obyektif</u></p> <ul style="list-style-type: none"> - Status emosional (cemas, apatis, dll) : Cemas - Respon fisiologis yang teramati: Pasien tampak gelisah, pasien tampak tegang, pasien tampak sering bertanya tentang penyakitnya, Pasien tampak cemas dan merasa sedih - Agama : Islam - Muncul perasaan (tidak berdaya, putus asa, tidak mampu) : Pasien selalu semangat untuk sembuh dari penyakitnya. | <ul style="list-style-type: none"> - Status emosional (cemas, apatis, dll) : cemas - Respon fisiologis yang teramati: Pasien tampak sering bertanya tentang penyakitnya, Pasien tampak cemas, pasien nampak tegang, - Agama : Islam - Muncul perasaan (tidak berdaya, putus asa, tidak mampu) : : Pasien mengatakan ingin segera sembuh dari penyakitnya. |
| Neurosensori | <p><u>Subyektif:</u></p> <ul style="list-style-type: none"> - Pusing (ada/tidak ada): pasien mengatakan sering merasa pusing - Kesemutan/kebas/kelembaban (lokasi) : pasien mengatakan sering merasa kesemutan pada kaki | <p><u>Subyektif:</u></p> <ul style="list-style-type: none"> - Pusing (ada/tidak ada): pasien mengatakan terkadang merasa pusing - Kesemutan/kebas/kelembaban (lokasi) : Tidak ada |
| Keamanan | <p><u>Subyektif :</u></p> <ul style="list-style-type: none"> - Alergi/sensitivitas : klien mengatakan alergi makan telur - Penyakit masa kanak-kanak : tidak ada - Riwayat imunisasi : tidak ada - Infeksi virus terakhir : tidak ada - Binatang peliharaan dirumah : Kucing - Masalah obstetrik sebelumnya : Tidak ada - Jarak waktu kehamilan terakhir : 2 tahun - Riwayat kecelakaan : Tidak ada - Fraktur dislokasi : Tidak ada - Pembesaran kelenjar : Tidak ada <p><u>Obyektif:</u></p> <ul style="list-style-type: none"> - Integritas kulit :kulit nampak pucat - Cara berjalan : pasien hanya bisa duduk dan berbaring - Lain-lain: Tampak terpasang selang kateter urin, Tampak terpasang infus Nacl di tangan kanan | <p><u>Subyektif :</u></p> <ul style="list-style-type: none"> - Alergi/sensitivitas : Tidak ada - Penyakit masa kanak-kanak : tidak ada - Riwayat imunisasi : tidak ada - Infeksi virus terakhir : tidak ada - Binatang peliharaan dirumah : kucing - Masalah obstetrik sebelumnya : Tidak ada - Jarak waktu kehamilan terakhir : 4 tahun - Riwayat kecelakaan : Tidak ada - Fraktur dislokasi : Tidak ada - Pembesaran kelenjar : Tidak ada <p><u>Obyektif:</u></p> <ul style="list-style-type: none"> - Integritas kulit : menurun - Cara berjalan : normal - Lain-lain: Tampak terpasang infuse Nacl di tangan kanan |
| Penyuluhan & Pembelajaran | <p><u>Subyektif:</u></p> <ul style="list-style-type: none"> - Bahasa dominan: Bahasa Indonesia - Pendidikan terakhir : SMP - Pekerjaan suami : Wiraswasta - Faktor penyakit dari keluarga : Tidak ada - Sumber pendidikan tentang penyakit | <p><u>Subyektif:</u></p> <ul style="list-style-type: none"> - Bahasa dominan : Bahasa Indonesia - Pendidikan terakhir : S1 - Pekerjaan suami : Wiraswasta - Faktor penyakit dari keluarga : Tidak ada - Sumber pendidikan tentang penyakit : |

| | | |
|--|---|---|
| | : Dokter, perawat, bidan - Pertimbangan rencana pulang: -- - Tanggal informasi diambil : 21 Juni 2022 - Pertimbangan rencana pulang : Tanggal perkiraan pulang : Belum ada - Ketersediaan sumber kesehatan terdekat : Rumah sakit | Dokter, perawat, bidan - Pertimbangan rencana pulang: -- - Tanggal informasi diambil : 22 Juni 2022 - Pertimbangan rencana pulang : Tanggal perkiraan pulang : Belum ada - Ketersediaan sumber kesehatan terdekat : Rumah sakit |
|--|---|---|

Pemeriksaan Diagnostik

Pasien 1

- USG:
Kesan: - Massa pada segmen bawah rahim
- Ascites Malignncy
- Pemeriksaan Lab

| Pemeriksaan | Hasil | Nilai normal | Satuan |
|-------------------------|-------|--------------|-----------------------|
| HEMATOLOGI RUTIN | | | |
| WBC | 15,4 | 4.00-10.0 | [10 ³ /uL] |
| RBC | 3,46 | 4.00-6.00 | [10 ⁶ /uL] |
| HGB | 9,6 | 12.0-16.0 | [gr/dL] |
| HCT | 33 | 37.0-48.0 | [%] |
| MCV | 94 | 80.0-97.0 | [fL] |
| MCH | 31 | 26.5-33.5 | [pg] |
| MCHC | 33 | 31.5-35.0 | [gr/dL] |
| PLT | 390 | 150-400 | [10 ³ /uL] |
| KIMIA DARAH | | | |
| Fungsi Hati | | | |
| Albumin | 2,1 | 3,5-5,0 | gr/dl |

Pasien 2

- MSCT scan abdomen:
Kesan:- Massa Segmen Bawah Rahim
- Tidak Nampak tanda-tanda metastasis pada USG abdomen
- Pemeriksaan Lab

| Pemeriksaan | Hasil | Nilai normal | Satuan |
|-------------------------|-------|--------------|-----------------------|
| HEMATOLOGI RUTIN | | | |
| WBC | 9,4 | 4.00-10.0 | [10 ³ /uL] |
| RBC | 3,44 | 4.00-6.00 | [10 ⁶ /uL] |
| HGB | 12,5 | 12.0-16.0 | [gr/dL] |
| HCT | 25 | 37.0-48.0 | [%] |
| MCV | 74 | 80.0-97.0 | [fL] |
| MCH | 23 | 26.5-33.5 | [pg] |
| MCHC | 32 | 31.5-35.0 | [gr/dL] |
| PLT | 347 | 150-400 | [10 ³ /uL] |
| KIMIA DARAH | | | |
| Glukosa | | | |
| GDS | 102 | 140 | Mg/dl |
| Fungsi Ginjal | | | |
| Ureum | 17 | 10-50 | Mg/dl |

| | | | | |
|--------------------------------|--|------|--|--------|
| | Kreatinin | 0,83 | L(<1,3)P(<1,1) | Mg/dl |
| | Fungsi Hati | | | |
| | SGOT | 22 | <38 | U/L |
| | SGPT | 12 | <41 | U/L |
| | Elektrolit | | | |
| | Natrium | 129 | 136-145 | Mmol/l |
| | Kalium | 4,4 | 3,5-4,1 | Mmol/l |
| | Klorida | 110 | 97-111 | Mmol/l |
| Terapi & Pengobatan | <ul style="list-style-type: none"> - Radioterapi - Ceftriaxone 1 gr/12 jam/IV - Asam tranesamat I ampul/8 jam/IV - Ketorolac 30 mg/IV - Fentanyl 20 mg/IV | | <ul style="list-style-type: none"> - Ceftriaxone 1 g/IV - Metamizole 10 mg/IV - Fentanyl 20 mg/IV | |



Tabel 4.2 Analisa Data

Pasien 1

| No. | Data | Etiologi | Masalah Keperawatan |
|-----|--|--|------------------------------|
| 1. | <p>DS:</p> <ul style="list-style-type: none"> - Pasien mengatakan ada rasa nyeri disertai pengeluaran darah pervaginam - Pasien mengatakan lokasi nyeri perut bagian bawah. - Durasi nyeri: Pasien mengatakan 3-5 menit - Nyeri sudah dirasakan kurang lebih sejak 16 bulan yang lalu - Faktor pencetus: Pasien mengatakan saat melakukan pergerakan dan berhubungan intim - Cara mengatasi: Pasien mengatakan saat nyeri timbul pasien mencoba menutup mata dan hanya bias tidur di tempat tidur <p>DO:</p> <ul style="list-style-type: none"> - Wajah nampak meringis - Tampak melindungi area yang sakit - Tanda-tanda vital: - Tekanan darah 107/90 mmHg - Nadi 89 X/ menit - Pernapasan 20 X/ menit - Suhu 37,7°C - Skala Nyeri : 6 NRS | <p style="text-align: center;">Ca Serviks ↓ Terjadi proses metaplastik ↓ Penyebaran tumor ↓ Pelvis ↓ Penekanan saraf lumbosakrali ↓ Stimulus hipotalamus ↓ Pelepasan neurotransmitter ↓ Transduksi, modulasi, transmisi ↓ Nyeri dipersepsikan ↓ Nyeri Kronis</p> | <p>Nyeri Kronis</p> |
| 2 | <p>DS:</p> <p>Pasien mengatakan merasa cemas dengan kondisinya</p> <p>DO:</p> <ul style="list-style-type: none"> - Pasien tampak gelisah - pasien tampak tegang - pasien tampak sering bertanya tentang penyakitnya - Pasien tampak cemas | <p style="text-align: center;">Ca Serviks ↓ Perubahan status kesehatan ↓ Stress psikologis ↓ Informasi inadkuat ↓ Kesalahan intrepertasi ↓ Ansietas</p> | <p>Ansietas</p> |
| 3 | <p>Faktor Risiko:</p> <ul style="list-style-type: none"> - Tampak Terpasang selang Kateter | <p style="text-align: center;">Pembesaran massa ↓</p> | <p>Risiko Infeksi</p> |

| | | |
|---|--|--|
| <ul style="list-style-type: none"> - Tampak terpasang infus - Pemeriksaan LAB WBC : 15,4 RBC : 3,46 | <p>Penipisan sel epitel</p> <p>↓</p> <p>Rusaknya permeabilitas pembuluh darah</p> <p>↓</p> <p>Perdarahan</p> <p>↓</p> <p>Proteksi kurang</p> <p>↓</p> <p>Invasi bakteri</p> <p>↓</p> <p>Risiko infeksi</p> | |
|---|--|--|

Pasien 2

| No. | Data | Etiologi | Masalah Keperawatan |
|-----|---|--|-----------------------------------|
| 1. | <p>DS:</p> <ul style="list-style-type: none"> - Pasien mengatakan ada rasa nyeri - pasien mengatakan lokasi nyeri perut bagian bawah tembus belakang - skala : 4 NRS - Frekuensi : Hilang timbul - Durasi : Pasien mengatakan 1 menit - Faktor pencetus: Pasien mengatakan saat beraktivitas - Cara mengatasi : Pasien mengatakan hanya tidur ditempat tidur - Faktor yang berhubungan: Terdapat kanker serviks - Lain-lain: Nyeri sudah dirasakan kurang lebih sejak 6 bulan yang lalu <p>DO:</p> <ul style="list-style-type: none"> - Tampak wajah meringis - Tampak melindungi area yang sakit - Tanda-tanda vital: - Tekanan darah 120/90 mmHg - Nadi 84 X/ menit - Pernapasan 18 X/ menit - Suhu 36,5°C - Skala Nyeri : 4 NRS | <p>Ca Serviks</p> <p>↓</p> <p>Terjadi proses metaplastik</p> <p>↓</p> <p>Penyebaran tumor</p> <p>↓</p> <p>Pelvis</p> <p>↓</p> <p>Penekanan saraf lumbosakrali</p> <p>↓</p> <p>Stimulus hipotalamus</p> <p>↓</p> <p>Pelepasan neurotransmitter</p> <p>↓</p> <p>Transduksi, modulasi, transmisi</p> <p>↓</p> <p>Nyeri dipersepsikan</p> <p>↓</p> <p>Nyeri Kronis</p> | <p>Nyeri Kronis</p> |
| 2. | <p>DS:</p> <ul style="list-style-type: none"> - Pasien mengatakan tidurnya kurang nyenyak dan terbiasa bangun tengah malam dan tidak bisa tertidur kembali. - pasien mengatakan jarang tidur siang | <p>Ca Serviks</p> <p>↓</p> <p>Proses Hospitalisasi</p> <p>↓</p> | <p>Gangguan pola tidur</p> |

| | | | |
|----|--|---|-----------------|
| | <p>DO:</p> <ul style="list-style-type: none"> - Konjungtiva Nampak anemis - Pasien Nampak Lesu, Dan Sering Menguap | <p>Lingkungan tidak nyaman</p> <p>↓</p> <p>Mengurangi kenyamanan tidur</p> <p>↓</p> <p>Sering terbangun</p> <p>↓</p> <p>Tidak dapat tidur dengan kualitas baik</p> <p>↓</p> <p>Gangguan pola tidur</p> | |
| 3. | <p>DS:</p> <ul style="list-style-type: none"> - Pasien mengatakan merasa cemas dengan keadaannya saat ini, ia berharap bisa cepat sembuh <p>DO:</p> <ul style="list-style-type: none"> - Pasien tampak sering bertanya tentang penyakitnya - Pasien tampak cemas - pasien nampak tegang, | <p>Ca Serviks</p> <p>↓</p> <p>Perubahan status kesehatan</p> <p>↓</p> <p>Stress psikologis</p> <p>↓</p> <p>Informasi inadkuat</p> <p>↓</p> <p>Kesalahan intrepertasi</p> <p>↓</p> <p>Ansietas</p> | Ansietas |

UNIVERSITAS ISLAM NEGERI

2. Diagnosis Keperawatan

Tabel 4.3 Diagnosis Keperawatan

| Pasien 1 | Pasien 2 |
|--|---|
| <p>1. Nyeri kronis berhubungan dengan penekanan saraf dibuktikan dengan:</p> <p>DS:</p> <ol style="list-style-type: none"> Pasien mengatakan ada rasa nyeri disertai pengeluaran darah pervaginam Pasien mengatakan lokasi nyeri perut bagian bawah. Durasi nyeri: Pasien mengatakan 3-5 menit Nyeri sudah dirasakan kurang lebih sejak 16 bulan yang lalu Faktor pencetus: Pasien mengatakan saat melakukan pergerakan dan berhubungan intim Cara mengatasi: Pasien mengatakan saat | <p>1. Nyeri kronis berhubungan dengan penekanan saraf dibuktikan dengan:</p> <p>DS:</p> <ol style="list-style-type: none"> Pasien mengatakan ada rasa nyeri pasien mengatakan lokasi nyeri perut bagian bawah tembus belakang frekuensi : Hilang timbul Durasi : Pasien mengatakan 1 menit Faktor pencetus: Pasien mengatakan saat beraktivitas Cara mengatasi : Pasien mengatakan hanya tidur ditempat tidur Faktor yang berhubungan: Terdapat kanker serviks <p>DO:</p> |

| | |
|---|--|
| <p>nyeri timbul pasien mencoba menutup mata dan hanya bias tidur di tempat tidur</p> <p>DO:</p> <ol style="list-style-type: none"> Wajah nampak meringis Tampak melindungi area yang sakit Tanda-tanda vital: Tekanan darah 107/90 mmHg Nadi 89 X/ menit Pernapasan 20 X/ menit Suhu 37,7°C Skala Nyeri : 6 NRS <p>2. Ansietas berhubungan dengan kurang terpapar informasi dibuktikan dengan:</p> <p>DS: Pasien mengatakan merasa cemas dengan kondisinya</p> <p>DO:</p> <ol style="list-style-type: none"> Pasien tampak gelisah pasien tampak tegang pasien tampak sering bertanya tentang penyakitnya Pasien tampak cemas <p>3. Risiko infeksi dibuktikan dengan factor risiko:</p> <p>Faktor Risiko:</p> <ol style="list-style-type: none"> Tampak Terpasang selang Kateter Tampak terpasang infus Pemeriksaan LAB WBC : 15,4 RBC : 3,46 | <ol style="list-style-type: none"> Tampak wajah meringis Tampak melindungi area yang sakit Tanda-tanda vital: Tekanan darah 120/90 mmHg Nadi 84 X/ menit Pernapasan 18 X/ menit Suhu 36,5°C Skala Nyeri : 4 NRS <p>2. Gangguan pola tidur berhubungan dengan hambatan lingkungan dibuktikan dengan:</p> <p>DS:</p> <ol style="list-style-type: none"> Pasien mengatakan tidurnya kurang nyenyak dan terbiasa bangun tengah malam dan tidak bisa tertidur kembali. pasien mengatakan jarang tidur siang <p>DO:</p> <ol style="list-style-type: none"> Konjungtiva Nampak anemis Pasien Nampak Lesu, Dan Sering Menguap <p>3. Ansietas berhubungan dengan kurang terpapar informasi dibuktikan dengan:</p> <p>DS: Pasien mengatakan merasa cemas dengan keadaannya saat ini, ia berharap bisa cepat sembuh</p> <p>DO:</p> <ol style="list-style-type: none"> Pasien tampak sering bertanya tentang penyakitnya Pasien tampak cemas pasien nampak tegang, |
|---|--|

3. Intervensi Keperawatan

Tabel 4.4 Intervensi Keperawatan

| No. | Diagnosis Keperawatan | Luaran | Rencana Intervensi | Rasional |
|-----------------|--|--|--|---|
| Pasien 1 | | | | |
| 1. | <p>Nyeri kronis berhubungan dengan penekanan saraf dibuktikan dengan:</p> <p>DS:</p> <ul style="list-style-type: none"> a. Pasien mengatakan ada rasa nyeri disertai pengeluaran darah pervaginam b. Pasien mengatakan lokasi nyeri perut bagian bawah. c. Durasi nyeri: Pasien mengatakan 3-5 menit d. Nyeri sudah dirasakan kurang lebih sejak 16 bulan yang lalu e. Faktor pencetus: Pasien mengatakan saat melakukan pergerakan dan berhubungan intim f. Cara mengatasi: Pasien mengatakan saat nyeri timbul pasien mencoba | <p>Setelah dilakukan intervensi selama 3x24 jam, diharapkan tingkat nyeri menurun dengan Kriteria hasil:</p> <ul style="list-style-type: none"> a. Keluhan nyeri menurun b. Meringis menurun c. Sikap protektif menurun | <p>Manajemen Nyeri</p> <p>Observasi</p> <ul style="list-style-type: none"> a. Identifikasi lokasi, karakteristik, durasi, frekuensi, kualitas, intensitas nyeri b. Identifikasi skala nyeri c. Identifikasi respon nyeri non verbal d. Identifikasi faktor yang memperberat dan memperingan nyeri e. Identifikasi pengetahuan dan keyakinan tentang nyeri f. Identifikasi pengaruh nyeri pada kualitas hidup g. Monitor keberhasilan terapi komplementer yang sudah diberikan h. Monitor efek samping analgetik <p>Teraupetik</p> <ul style="list-style-type: none"> i. Berikan teknik non farmakologis untuk mengurangi rasa nyeri (mis.TENS, hypnosis, akupresur, terapi music, biofeedback, terapi pijat, aromaterapi, teknik imajinasi terbimbing, kompres hangat/dingin) j. Kontrol lingkungan yang memperberat rasa nyeri (mis.suhu ruangan, pencahayaan, kebisingan) k. Fasilitasi istirahat dan tidur l. Pertimbangkan jenis dan sumber nyeri dalam pemilihan strategi meredakan nyeri <p>Edukasi</p> <ul style="list-style-type: none"> m. Jelaskan penyebab, periode dan pemicu nyeri | <p>Manajemen Nyeri</p> <p>Observasi</p> <ul style="list-style-type: none"> a. Untuk mengetahui keadaan umum klien b. Untuk memudahkan tindakan selanjutnya c. Untuk memudahkan dalam pemberian intervensi d. Untuk memudahkan dilakukan intervensi e. Mengetahui persepsi klien mengenai nyeri f. Mengetahui sejauh mana nyeri mempengaruhi kualitas hidup klien khususnya aktivitas sehari-hari g. Memantau sejauh mana keberhasilan terapi yang diberikan h. Untuk mengetahui efek samping pemberian analgetik <p>Teraupetik</p> <ul style="list-style-type: none"> i. Untuk membantu menurunkan nyeri j. Untuk menghindari terjadinya memperberat nyeri k. Mengoptimalkan pasien untuk istirahat l. Untuk menentukan strategi meredakan nyeri <p>Edukasi</p> |

| | | | | |
|---|---|--|---|---|
| | <p>menutup mata dan hanya bias tidur di tempat tidur</p> <p>DO:</p> <p>a. Wajah nampak meringis</p> <p>b. Tampak melindungi area yang sakit</p> <p>c. Tanda-tanda vital: Tekanan darah 107/90 mmHg Nadi 89 X/ menit Pernapasan 20 X/ menit Suhu 37,7°C Skala Nyeri : 6 NRS</p> | | <p>n. Jelaskan strategi meredakan nyeri</p> <p>o. Anjurkan memonitor nyeri secara mandiri</p> <p>p. Ajarkan teknik non farmakologis untuk mengurangi rasa nyeri</p> <p>Kolaborasi</p> <p>q. Kolaborasi pemberian analgetik, jika perlu</p> | <p>m. Pendidikan kesehatan dapat meningkatkan pemahaman klien</p> <p>n. Meningkatkan pengetahuan klien</p> <p>o. Klien paham cara memonitor nyeri secara mandiri</p> <p>p. Membantu klien mengurangi nyeri dan meningkatkan pengetahuan klien</p> <p>Kolaborasi</p> <p>q. Obat analgetik dapat mengurangi rasa nyeri</p> |
| 2 | <p>Ansietas berhubungan dengan kurang terpapar informasi dibuktikan dengan:</p> <p>DS:</p> <p>a. Pasien mengatakan merasa cemas dengan kondisinya</p> <p>DO:</p> <p>a. Pasien tampak gelisah</p> <p>b. pasien tampak tegang</p> <p>c. pasien tampak sering bertanya tentang penyakitnya</p> | <p>Setelah dilakukan intervensi selama 3x24 jam, diharapkan tingkat ansietas menurun dengan Kriteria hasil:</p> <p>a. Verbalisasi khawatir akibat kondisi yang dihadapi menurun</p> <p>b. Perilaku gelisah menurun</p> | <p>Terapi Relaksasi</p> <p>Observasi</p> <p>a. Identifikasi penurunan tingkat energi, ketidakmampuan berkonsentrasi atau gejala lain yang mengganggu kemampuan kognitif</p> <p>b. Periksa tekanan darah, frekuensi nadi, suhu dan ketegangan otot sebelum dan sesudah latihan</p> <p>c. Monitor respon terhadap terapi relaksasi</p> <p>Terapeutik</p> <p>d. Ciptakan lingkungan tenang dan tanpa gangguan dengan suhu ruang dan pencahayaan yang nyaman</p> <p>e. Gunakan pakaian longgar</p> <p>f. Gunakan nada suara lembut dengan irama lambat dan berirama</p> <p>Edukasi</p> <p>g. Jelaskan tujuan, manfaat, batasan dan jenis relaksasi (Relaksasi Benson)</p> | <p>Terapi relaksasi</p> <p>Observasi</p> <p>a. Jika klien mengalami penurunan tingkat energi, ketidakmampuan berkonsentrasi atau gejala lain yang mengganggu, maka klien akan sulit melakukan teknik relaksasi tersebut</p> <p>b. Untuk mengetahui apakah ada perubahan yang baik pada otot, frekuensi nadi, tekanan darah dan suhu sebelum dan sesudah latihan</p> <p>c. Untuk membandingkan perasaan sebelum dan setelah terapi</p> <p>Terapeutik</p> <p>d. Untuk memberikan perasaan yang tenang dan nyaman pada saat klien sedang latihan terapi relaksasi</p> |

| | | | | |
|---|--|---|---|---|
| | d. Pasien tampak cemas | | <p>h. Jelaskan secara rinci intervensi yang dipilih</p> <p>i. Anjurkan mengambil posisi nyaman</p> <p>j. Anjurkan rileks dan merasakan sensasi relaksasi</p> <p>k. Anjurkan sering mengulangi atau melatih tehnik yang dipilih</p> <p>l. Demonstrasikan dan latih teknik relaksasi</p> | <p>e. Agar klien lebih mudah bergerak</p> <p>f. Untuk memberikan perasaan tenang pada klien</p> <p>Edukasi</p> <p>g. Untuk memberikan informasi terkait tindakan jenis relaksasi</p> <p>h. Agar klien memahami terkait intervensi yang akan dilakukan</p> <p>i. Untuk memberikan rasa nyaman pada saat diberikan intervensi</p> <p>j. Sebagai penunjang agar bisa merasakan ketenangan</p> <p>k. Untuk membuat pasien mudah mengingat dan menerapkan intervensi yang diberikan</p> <p>l. Untuk memudahkan klien melakukan intervensi</p> |
| 3 | <p>Risiko Infeksi dibuktikan dengan faktor risiko:</p> <p>Faktor Risiko:</p> <p>a. Tampak Terpasang selang Kateter</p> <p>b. Tampak terpasang infus</p> <p>c. Pemeriksaan LAB</p> <p>d. WBC : 15,4</p> <p>e. RBC : 3,46</p> | <p>Setelah dilakukan intervensi selama 3x24 jam, diharapkan tingkat infeksi menurun dengan</p> <p>Kriteria Hasil:</p> <p>a. Kadar sel darah putih membaik</p> <p>b. Kultur urine membaik</p> | <p>Pencegahan Infeksi</p> <p>Observasi</p> <p>a. Monitor tanda dan gejala infeksi lokal dan sistemik</p> <p>Terapeutik</p> <p>b. Batasi jumlah pengunjung</p> <p>c. Berikan perawatan kulit pada edema</p> <p>d. Cuci tangan sebelum dan sesudah kontak dengan pasien dan lingkungan pasien</p> <p>e. Pertahankan teknik aseptik pada pasien berisiko tinggi</p> <p>Edukasi</p> <p>f. Jelaskan tanda dan gejala infeksi</p> <p>g. Anjurkan cara mencuci tangan dengan benar</p> <p>h. Ajarkan cara memeriksa kondisi luka atau luka operasi</p> | <p>Pencegahan Infeksi</p> <p>Observasi</p> <p>a. Untuk mengetahui tanda dan gejala terjadinya infeksi</p> <p>Terapeutik</p> <p>a. Mengurangi kontaminasi bakteri</p> <p>b. Meringankan gejala edema</p> <p>c. Untuk mengurangi kontaminasi silang</p> <p>d. Mengurangi risiko infeksi pasca-prosedur</p> <p>e. meminimalkan paparan dari penyedia layanan kesehatan untuk mikroorganisme yang berpotensi menular</p> <p>Edukasi</p> <p>f. Agar pasien dan keluarga pasien dapat memahami tanda dan gejala infeksi</p> |

| | | | | |
|-----------------|---|---|--|--|
| | | | i. Anjurkan meningkatkan status nutrisi j. Anjurkan meningkatkan asupan cairan Kolaborasi k. Kolaborasi pemberian imunisasi, jika perlu | g. Untuk menumbuhkan perilaku cuci tangan yang baik dan benar h. Memeriksa tepi luka terhadap ada tidaknya epitelisasi dan/atau kontraksi i. Untuk membantu mempercepat epitelisasi j. Menjaga dan meningkatkan kesehatan tubuh Kolaborasi k. Untuk merangsang kekebalan tubuh |
| Pasien 2 | | | | |
| 1. | Nyeri kronis berhubungan dengan penekanan saraf dibuktikan dengan: DS: Pasien mengatakan ada rasa nyeri pasien mengatakan lokasi nyeri perut bagian bawah tembus belakang Frekuensi : Hilang timbul Durasi : Pasien mengatakan 1 menit Faktor pencetus: Pasien mengatakan saat beraktivitas Cara mengatasi : Pasien mengatakan hanya tidur ditempat tidur a. Faktor yang berhubungan: Terdapat kanker serviks | Setelah dilakukan intervensi selama 3x24 jam, diharapkan tingkat nyeri menurun dengan Kriteria hasil: a. Keluhan nyeri menurun b. Meringis menurun c. Sikap protektif menurun | Manajemen Nyeri Observasi a. Identifikasi lokasi, karakteristik, durasi, frekuensi, kualitas, intensitas nyeri b. Identifikasi skala nyeri c. Identifikasi respon nyeri non verbal d. Identifikasi faktor yang memperberat dan memperingan nyeri e. Identifikasi pengetahuan dan keyakinan tentang nyeri f. Identifikasi pengaruh nyeri pada kualitas hidup g. Monitor keberhasilan terapi komplementer yang sudah diberikan h. Monitor efek samping analgetik Teraupetik i. Berikan teknik non farmakologis untuk mengurangi rasa nyeri (mis.TENS, hypnosis, akupresur, terapi music, biofeedback, terapi pijat, aromaterapi, teknik imajinasi terbimbing, kompres hangat/dingin j. Kontrol lingkungan yang memperberat rasa nyeri (mis.suhu ruangan, pencahayaan, kebisingan) | Observasi a. Untuk mengetahui keadaan umum klien b. Untuk memudahkan tindakan selanjutnya c. Untuk memudahkan dalam pemberian intervensi d. Untuk memudahkan dilakukan intervensi e. Mengetahui persepsi klien mengenai nyeri f. Mengetahui sejauh mana nyeri mempengaruhi kualitas hidup klien khususnya aktivitas sehari-hari g. Memantau sejauh mana keberhasilan terapi yang diberikan h. Untuk mengetahui efek samping pemberian analgetik Teraupetik i. Untuk membantu menurunkan nyeri j. Untuk menghindari terjadinya memperberat nyeri |

| | | | | |
|----|--|--|--|--|
| | <p>DO:</p> <ul style="list-style-type: none"> a. Tampak wajah meringis b. Tampak melindungi area yang sakit c. Tanda-tanda vital: Tekanan darah 120/90 mmHg Nadi 84 X/ menit Pernapasan 18 X/ menit Suhu 36,5°C Skala Nyeri : 4 NRS | | <ul style="list-style-type: none"> k. Fasilitasi istirahat dan tidur l. Pertimbangkan jenis dan sumber nyeri dalam pemilihan strategi meredakan nyeri <p>Edukasi</p> <ul style="list-style-type: none"> m. Jelaskan penyebab, periode dan pemicu nyeri n. Jelaskan strategi meredakan nyeri o. Anjurkan memonitor nyeri secara mandiri p. Ajarkan teknik non farmakologis untuk mengurangi rasa nyeri <p>Kolaborasi</p> <ul style="list-style-type: none"> q. Kolaborasi pemberian analgetik, jika perlu | <ul style="list-style-type: none"> k. Mengoptimalkan pasien untuk istirahat l. Untuk menentukan strategi meredakan nyeri <p>Edukasi</p> <ul style="list-style-type: none"> m. Pendidikan kesehatan dapat meningkatkan pemahaman klien n. Meningkatkan pengetahuan klien o. Klien paham cara memonitor nyeri secara mandiri p. Membantu klien mengurangi nyeri dan meningkatkan pengetahuan klien <p>Kolaborasi</p> <ul style="list-style-type: none"> q. Obat analgetik dapat mengurangi rasa nyeri |
| 2. | <p>Gangguan pola tidur berhubungan dengan kurang kontrol tidur dibuktikan dengan:</p> <p>DS:</p> <ul style="list-style-type: none"> a. Pasien mengatakan tidurnya kurang nyenyak dan terbiasa bangun tengah malam dan tidak bisa tertidur kembali. b. pasien mengatakan jarang tidur siang <p>DO:</p> <ul style="list-style-type: none"> a. Konjungtiva Nampak anemis b. Pasien Nampak | <p>Setelah dilakukan intervensi selama 3x24 jam, diharapkan pola tidur membaik dengan</p> <p>Kriteria hasil:</p> <ul style="list-style-type: none"> a. Keluhan sulit tidur menurun b. Keluhan sering terjaga menurun | <p>Dukungan tidur</p> <p>Observasi</p> <ul style="list-style-type: none"> a. Identifikasi pola aktivitas dan tidur b. Identifikasi factor pengganggu tidur c. Fasilitasi menghilangkan stress sebelum tidur <p>Teraeutik</p> <ul style="list-style-type: none"> d. Modifikasi lingkungan e. Batasi waktu tidur siang <p>Edukasi</p> <ul style="list-style-type: none"> f. Jelaskan pentingnya tidur cukup selama sakit g. Ajarkan relaksasi otot autogenic atau cara non farmakologis lainnya | <p>Dukungan tidur</p> <p>Observasi</p> <ul style="list-style-type: none"> a. Untuk membantu klien dalam masalah tidur b. Memberikan kenyamanan tidur dalam batas normal c. Untuk menenangkan pikiran dari kegelisahan <p>Teraeutik</p> <ul style="list-style-type: none"> d. Untuk membantu meningkatkan tidur e. Untuk mengurangi kemampuan klien istirahat lebih banyak <p>Edukasi</p> <ul style="list-style-type: none"> f. Untuk membantu meningkatkan tidur g. Untuk mengetahui cara nonfarmakologi agar pola tidur baik |

| | | | | |
|----|--|---|--|--|
| | Lesu, Dan Sering Menguap | | | |
| 3. | <p>Ansietas berhubungan dengan kurang terpapar informasi dibuktikan dengan:</p> <p>DS:</p> <p>a. Pasien mengatakan merasa cemas dengan keadaannya saat ini, ia berharap bisa cepat sembuh</p> <p>DO:</p> <p>a. Pasien tampak sering bertanya tentang penyakitnya</p> <p>b. Pasien tampak cemas</p> <p>c. pasien nampak tegang,</p> | <p>Setelah dilakukan intervensi selama 3x24 jam, diharapkan tingkat ansietas menurun dengan Kriteria hasil:</p> <p>a. Verbalisasi khawatir akibat kondisi yang dihadapi menurun</p> <p>b. Perilaku tegang menurun</p> | <p>Terapi Relaksasi</p> <p>Observasi</p> <p>a. Identifikasi penurunan tingkat energi, ketidakmampuan berkonsentrasi atau gejala lain yang mengganggu kemampuan kognitif</p> <p>b. Periksa ketegangan otot, frekuensi nadi, tekanan darah dan suhu sebelum dan sesudah latihan</p> <p>c. Monitor respon terhadap terapi relaksasi</p> <p>Terapeutik</p> <p>d. Ciptakan lingkungan tenang dan tanpa gangguan dengan pencahayaan dan suhu ruang yang nyaman</p> <p>e. Gunakan pakaian longgar</p> <p>f. Gunakan nada suara lembut dengan irama lambat dan berirama</p> <p>Edukasi</p> <p>g. Jelaskan tujuan, manfaat, batasan dan jenis relaksasi (Relaksasi Benson)</p> <p>h. Jelaskan secara rinci intervensi yang dipilih</p> <p>i. Anjurkan mengambil posisi nyaman</p> <p>j. Anjurkan rileks dan merasakan sensasi relaksasi</p> <p>k. Anjurkan sering mengulangi atau melatih tehnik yang dipilih</p> <p>l. Demonstrasikan dan latih tehnik relaksasi</p> | <p>Observasi</p> <p>a. Jika klien mengalami penurunan tingkat energi, ketidakmampuan berkonsentrasi atau gejala lain yang mengganggu, maka klien akan sulit melakukan tehnik relaksasi tersebut</p> <p>b. Untuk mengetahui apakah ada perubahan yang baik pada otot, frekuensi nadi, tekanan darah dan suhu sebelum dan sesudah latihan</p> <p>c. Untuk membandingkan perasaan sebelum dan setelah terapi</p> <p>Terapeutik</p> <p>d. Untuk memberikan perasaan yang tenang dan nyaman pada saat klien sedang latihan terapi relaksasi</p> <p>e. Agar klien lebih mudah bergerak</p> <p>f. Untuk memberikan perasaan tenang pada klien</p> <p>Edukasi</p> <p>g. Untuk memberikan informasi terkait tindakan jenis relaksasi</p> <p>h. Agar klien memahami terkait intervensi yang akan dilakukan</p> <p>i. Untuk memberikan rasa nyaman pada saat diberikan intervensi</p> <p>j. Sebagai penunjang agar bisa merasakan ketenangan</p> <p>k. Untuk membuat pasien mudah mengingat dan menerapkan</p> |

| | | | | |
|--|--|--|--|--|
| | | | | <p>intervensi yang diberikan</p> <p>1. Untuk memudahkan klien melakukan intervensi</p> |
|--|--|--|--|--|



4. Implementasi dan Evaluasi Keperawatan

Tabel 4.5 Implementasi dan Evaluasi Keperawatan Pasien 1

| HARI/TANGGAL/JAM | NO.DIAGNOSIS | IMPLEMENTASI | EVALUASI |
|--------------------|------------------|--|---|
| Rabu, 22 juni 2021 | 1 (Nyeri Kronis) | <p>Manajemen Nyeri</p> <p>Observasi</p> <ol style="list-style-type: none"> Mengidentifikasi skala nyeri dengan menanyakan apakah pasien dalam skala nyeri ringan, sedang, atau berat Hasil: Skala nyeri 6 NRS Mengamati ekspresi pasien Hasil: Pasien tampak meringis dan melindungi area yang sakit Menanyakan kepada pasien tentang apa yang memperberat dan meringankan nyeri pasien Hasil: Pasien mengatakan nyerinya bertambah ketika bergerak dan berkurang ketika tidur <p>Teraupetik</p> <ol style="list-style-type: none"> Memberikan terapi farmakologi (slow stroke back massage dan nature sound) untuk mengurangi nyeri Hasil: setelah diberikan terapi slow stroke back massage dan nature sound pasien mengatakan sedikit lebih rileks Skala nyeri : 6 Mengontrol suhu ruangan, pencahayaan, kebisingan yang dapat memperberat rasa nyeri Hasil: Pasien tampak nyaman dan tenang Membantu pasien istirahat dan tidur Hasil: Pasien tampak nyaman <p>Edukasi</p> | <p>S:</p> <ol style="list-style-type: none"> Pasien mengatakan masih nyeri perut bagian bawah Pasien mengatakan setelah diberikan terapi slow stroke back massage dan nature sound pasien sedikit lebih nyaman <p>O:</p> <ol style="list-style-type: none"> Skala nyeri 6 NRS Pasien masih nampak melindungi area yang sakit TTV : TD : I00/70 N : 84 kali/menit R : 20 kali/menit S : 36,7c <p>A: Masalah Nyeri kronis belum teratasi</p> <p>P: Intervensi dilanjutkan</p> <ol style="list-style-type: none"> Identifikasi skala nyeri Identifikasi respon nyeri non verbal Kontrol lingkungan yang memperberat rasa nyeri (mis.suhu ruangan, pencahayaan, kebisingan) Berikan terapi non farmakologi |

| | | | |
|--|-------------|--|---|
| | | <p>7. Menganjurkan memonitor nyeri secara mandiri Hasil: pasien mengatakan bersedia melakukan monitor nyeri secara mandiri</p> <p>8. mengajarkan teknik non farmakologis untuk mengurangi rasa nyeri (terapi slow stroke back massage dan nature sound) hasil: pasien dan keluarga Nampak antusias saat di ajarkan cara melakukan slow stroke back massage</p> | |
| | 2(Ansietas) | <p>Terapi Relaksasi</p> <p>Observasi</p> <p>1. Mengidentifikasi penurunan tingkat energi, ketidakmampuan berkonsentrasi atau gejala lain yang mengganggu kemampuan kognitif Hasil: Pasien tampak gelisah, pasien Nampak cemas</p> <p>Terapeutik</p> <p>2. Menciptakan lingkungan tenang dan tanpa gangguan dengan pencahayaan dan suhu ruang yang nyaman Hasil: Pasien tampak nyaman dan rileks</p> <p>Edukasi</p> <p>3. Menjelaskan tujuan, manfaat, batasan dan jenis relaksasi Hasil: Pasien dan keluarga paham tentang tujuan dan manfaat diberikannya Relaksasi napas dalam</p> <p>4. Menjelaskan secara rinci intervensi yang dipilih Hasil: Pasien setuju dengan intervensi relaksasi napas dalam yang dipilih</p> <p>5. Menganjurkan mengambil posisi nyaman Hasil: pasien tampak nyaman dengan posisi</p> | <p>S: Pasien mengatakan khawatir akan penyakitnya yang tak kunjung sembuh</p> <p>O:</p> <ol style="list-style-type: none"> 1. Pasien tampak gelisah 2. Pasien tampak cemas <p>A: Masalah Ansietas belum teratasi</p> <p>P: Intervensi dilanjutkan</p> <ol style="list-style-type: none"> 1. Identifikasi penurunan tingkat energi, ketidakmampuan berkonsentrasi atau gejala lain yang mengganggu kemampuan kognitif 2. Periksa ketegangan otot, frekuensi nadi, tekanan darah dan suhu sebelum dan sesudah latihan 3. Monitor respon terhadap terapi relaksasi 4. Ciptakan lingkungan tenang dan tanpa gangguan dengan pencahayaan dan suhu ruang yang nyaman 5. Gunakan pakaian longgar 6. Anjurkan mengambil posisi nyaman Anjurkan sering mengulangi atau melatih tehnik relaksasi napas dalam yang diberikan |

| | | | |
|--|--------------------|--|---|
| | | <p>setengah duduk</p> <p>6. Demonstrasikan dan latih teknik relaksasi Hasil: Perawat memperagakan teknik relaksasi napas dalam</p> <p>7. Membimbing melakukan terapi Relaksasi napas dalam pada pasien Hasil: Pasien melakukan relaksasi benson sesuai yang didemonstrasikan</p> | |
| | 3 (Risiko Infeksi) | <p>Pencegahan Infeksi</p> <p>Observasi</p> <p>1. Memonitor tanda dan gejala infeksi lokal dan sistemik Hasil: Tidak ada tanda dan gejala infeksi lokal, S: 36,5°C</p> <p>Terapeutik</p> <p>2. Membatasi jumlah penjaga pasien yaitu hanya 2 orang Hasil: tidak terjadi penyebaran mikroorganisme</p> <p>3. Mencuci tangan sebelum dan sesudah bertemu dengan pasien dan lingkungan pasien Hasil: tidak terjadi infeksi silang antara perawat dan pasien</p> <p>Edukasi</p> <p>4. Menganjurkan cara mencuci tangan dengan benar Hasil: penyebaran bakteri atau mikroorganisme tidak terjadi</p> <p>5. Menganjurkan keluarga untuk meningkatkan pemberian minum kepada pasien Hasil: Mengurangi risiko infeksi dengan asupan cairan yang cukup</p> <p>Kolaborasi</p> <p>6. Memberikan Ceftriaxone 1 gr melalui IV line pukul 23:00 WITA</p> | <p>S : Klien mengatakan merasa lemah</p> <p>O:</p> <p>1. Masih terpasang selang kateter</p> <p>2. S: 36,5°C</p> <p>A : Risiko Infeksi tidak terjadi</p> <p>P : Lanjutkan intervensi</p> <p>1. Monitor tanda dan gejala infeksi lokal dan sistemik</p> <p>2. Batasi jumlah pengunjung</p> <p>3. Cuci tangan sebelum dan sesudah kontak dengan pasien dan lingkungan pasien</p> <p>4. Anjurkan meningkatkan asupan cairan</p> <p>5. Pemberian Ceftriaxone /12 jam melalui IV line</p> <p>7.</p> |

| | | | |
|---------------------|------------------|--|--|
| | | Hasil: setelah pemberian ceftriaxone 1 gr, infeksi bakteri tidak terjadi | |
| | 1 (Nyeri Kronis) | <p>Manajemen Nyeri</p> <p>Observasi</p> <ol style="list-style-type: none"> Mengidentifikasi skala nyeri dengan menanyakan apakah pasien dalam skala nyeri ringan, sedang, atau berat Hasil: Skala nyeri 6 NRS Mengamati ekspresi pasien Hasil: Pasien tampak meringis Menanyakan kepada pasien tentang apa yang memperberat dan meringankan nyeri pasien Hasil: Pasien mengatakan nyerinya bertambah ketika bergerak dan berkurang ketika tidur <p>Teraupetik</p> <ol style="list-style-type: none"> Memberikan terapi nonfarmakologi (slow stroke back massage dan nature sound) untuk mengurangi nyeri Hasil: setelah diberikan terapi slow stroke back massage dan nature sound pasien mengatakan merasa nyaman dan nyeri nya berkurang lagi Skala nyeri : 4 NRS Mengontrol suhu ruangan, pencahayaan, kebisingan yang dapat memperberat rasa nyeri Hasil: Pasien tampak nyaman dan tenang Membantu pasien istirahat dan tidur Hasil: Pasien tampak nyaman | <p>S: Pasien mengatakan nyeri nya berkurang</p> <p>O:</p> <ol style="list-style-type: none"> Skala nyeri 4 NRS Pasien Nampak lebih tenang TTV : TD : I20/80 N : 86 kali/menit R : 20 kali/menit S : 36,5c <p>A: Masalah Nyeri kronis teratasi sebagian</p> <p>P: Intervensi dilanjutkan</p> <ol style="list-style-type: none"> Identifikasi skala nyeri Identifikasi respon nyeri non verbal Kontrol lingkungan yang memperberat rasa nyeri (mis.suhu ruangan, pencahayaan, kebisingan) Berikan terapi non farmakologi |
| Kamis, 23 juni 2022 | 2(Ansietas) | <p>Terapi Relaksasi</p> <p>Observasi</p> <ol style="list-style-type: none"> Mengidentifikasi penurunan tingkat energi, ketidakmampuan berkonsentrasi atau gejala lain yang mengganggu kemampuan kognitif Hasil: Pasien tampak sedikit lebih tenang | <p>S: pasien sudah tidak mengeluh dengan penyakitnya</p> <p>O:</p> <ol style="list-style-type: none"> Pasien tampak tenang <p>A: Masalah Ansietas teratasi</p> <p>P: Intervensi dihentikan</p> |

| | | | |
|--------------------|--|---|--|
| | | <p>Terapeutik</p> <p>2. Menciptakan lingkungan tenang dan tanpa gangguan dengan pencahayaan dan suhu ruang yang nyaman Hasil: Pasien tampak nyaman dan rileks</p> <p>Edukasi</p> <p>3. Menganjurkan mengambil posisi nyaman Hasil: pasien tampak nyaman dengan posisi duduk</p> <p>4. Membimbing kembali melakukan terapi Relaksasi napas dalam pada pasien Hasil: Pasien melakukan relaksasi napas dalam sesuai yang didemonstrasikan perawat</p> | |
| 3 (Risiko Infeksi) | <p>Pencegahan Infeksi</p> <p>Observasi</p> <p>1. Memonitor tanda dan gejala infeksi lokal dan sistemik Hasil: S: 36,9°C</p> <p>Terapeutik</p> <p>2. Membatasi jumlah penjaga pasien yaitu hanya 2 orang Hasil: tidak terjadi penyebaran mikroorganisme</p> <p>3. Mencuci tangan sebelum dan sesudah bertemu dengan pasien dan lingkungan pasien Hasil: tidak terjadi infeksi silang antara perawat dan pasien</p> <p>Edukasi</p> <p>4. Menganjurkan keluarga untuk meningkatkan pemberian minum kepada pasien Hasil: Mengurangi risiko infeksi dengan asupan cairan yang cukup</p> | <p>S : Klien mengatakan kencing masih berwarna merah</p> <p>O :</p> <ol style="list-style-type: none"> Masih terpasang selang nefrotomi Urine tampak berwarna merah S: 36,7°C <p>A : Risiko Infeksi tidak terjadi</p> <p>P : Lanjutkan intervensi</p> <ol style="list-style-type: none"> Monitor tanda dan gejala infeksi lokal dan sistemik Batasi jumlah pengunjung Cuci tangan sebelum dan sesudah kontak dengan pasien dan lingkungan pasien Anjurkan meningkatkan asupan cairan | |
| 1 (Nyeri Kronis) | <p>Manajemen Nyeri</p> <p>Observasi</p> <ol style="list-style-type: none"> Mengidentifikasi skala nyeri dengan | <p>S :</p> <ol style="list-style-type: none"> Pasien mengatakan nyeri perut bagian bawah berkurang | |

| | | | |
|--|--------------------|--|--|
| | | <p>menanyakan apakah pasien dalam skala nyeri ringan, sedang, atau berat Hasil: Skala nyeri 4 NRS</p> <p>2. Mengamati ekspresi pasien Hasil: Pasien tampak melindungi area yang sakit</p> <p>Teraupetik</p> <p>3. Memberikan terapi nonfarmakologi (slow stroke back massage dan nature sound) untuk mengurangi nyeri Hasil: setelah diberikan terapi slow stroke back massage dan nature sound pasien mengatakan merasa nyaman dan nyeri nya berkurang dari 4 ke 2 Skala nyeri : 2 NRS (ringan)</p> <p>4. Mengontrol suhu ruangan, pencahayaan, kebisingan yang dapat memperberat rasa nyeri Hasil: Pasien tampak nyaman dan tenang</p> <p>5. Membantu pasien istirahat dan tidur Hasil: Pasien tampak nyaman</p> | <p>2. Pasien mengatakan jika nyeri ia akan menyuruh keluarganya untuk melakukan pijat seperti yang di ajarkan sambil mendengarkan music suara alam</p> <p>3. Keluarga mampu mendemonstrasikan pijat slow stroke back massage</p> <p>O:</p> <p>1. Pasien nampak tenang</p> <p>2. TTV : TD : 118/80 N : 83 kali/menit R : 18 kali/menit S : 36,4°C</p> <p>A : Nyeri Kronis teratasi sebagian</p> <p>P : anjurkan pasien dan keluarga pertahankan intervensi</p> |
| | 3 (Risiko Infeksi) | <p>Pencegahan Infeksi</p> <p>Observasi</p> <p>1. Memonitor tanda dan gejala infeksi lokal dan sistemik Hasil: S: 36,5°C</p> <p>Terapeutik</p> <p>2. Membatasi jumlah penjaga pasien yaitu hanya 2 orang Hasil: tidak terjadi penyebaran mikroorganisme</p> <p>3. Mencuci tangan sebelum dan sesudah bertemu dengan pasien dan lingkungan pasien Hasil: tidak terjadi infeksi silang antara perawat</p> | <p>S : Klien mengatakan Sudah Tidak Lemah</p> <p>O:</p> <p>1. Masih terpasang selang kateter urin</p> <p>2. S: 36,5°C</p> <p>A : Risiko Infeksi tidak terjadi</p> <p>P : Lanjutkan intervensi</p> <p>1. Monitor tanda dan gejala infeksi lokal dan sistemik</p> <p>2. Batasi jumlah pengunjung</p> <p>3. Cuci tangan sebelum dan sesudah kontak dengan pasien dan lingkungan pasien</p> <p>4. Anjurkan meningkatkan asupan cairan</p> |

| | | | |
|--|--|--|--|
| | | <p>dan pasien</p> <p>Edukasi</p> <p>4. Menganjurkan keluarga untuk meningkatkan pemberian minum kepada pasien Hasil: Mengurangi risiko infeksi dengan asupan cairan yang cukup</p> | <p>Pemberian Ceftriaxone /12 jam melalui IV line</p> |
|--|--|--|--|



Tabel 4.6 Implementasi dan Evaluasi Keperawatan Pasien 2

| HARI/TANGGAL/JAM | NO.DIAGNOSIS | IMPLEMENTASI | EVALUASI |
|---------------------|------------------|---|---|
| Kamis, 23 Juni 2022 | 1 (Nyeri Kronis) | <p>Manajemen Nyeri</p> <p>Observasi</p> <ol style="list-style-type: none"> 1. Mengidentifikasi skala nyeri dengan menanyakan apakah pasien dalam skala nyeri ringan, sedang, atau berat Hasil: Skala nyeri 4 NRS (sedang) 2. Mengamati ekspresi pasien Hasil: Pasien tampak meringis 3. Menanyakan kepada pasien tentang apa yang memperberat dan memperingan nyeri pasien Hasil: Pasien mengatakan nyerinya bertambah ketika beraktivitas dan berkurang ketika tidak melakukan aktivitas <p>Teraupetik</p> <ol style="list-style-type: none"> 4. Memberikan terapi nonfarmakologi (slow stroke back massage dan nature sound) untuk mengurangi nyeri Hasil: setelah diberikan terapi slow stroke back massage dan nature sound pasien mengatakan merasa nyaman dan nyeri nya berkurang dari 4 ke 3 Skala nyeri : 3 NRS 5. Mengontrol suhu ruangan, pencahayaan, kebisingan yang dapat memperberat rasa nyeri Hasil: Pasien tampak nyaman dan tenang 6. Membantu pasien istirahat dan tidur Hasil: Pasien tampak nyaman | <p>S: Pasien mengatakan setelah di berikan intervensi nyeri nya berkurang</p> <p>O:</p> <ol style="list-style-type: none"> 1. Skala nyeri 3 NRS 2. Pasien Nampak lebih tenang setelah diberikan intervensi 3. TTV TD: 100/80 mmhg N: 94 x R: 18 x/m <p>A: Masalah Nyeri kronis teratasi sebagian</p> <p>P: Intervensi dilanjutkan</p> <ol style="list-style-type: none"> 1. Identifikasi skala nyeri 2. Identifikasi respon nyeri non verbal 3. Kontrol lingkungan yang memperberat rasa nyeri (mis.suhu ruangan, pencahayaan, kebisingan) 4. Berikan terapi non farmakologi |

| | | | |
|--|-------------------------|--|--|
| | 2 (gangguan pola tidur) | <p>Dukungan tidur</p> <p>Observasi</p> <ol style="list-style-type: none"> 1. mengidentifikasi pola aktivitas dan tidur Hasil: Pasien mengatakan sulit tidur 2. mengidentifikasi factor pengganggu tidur Hasil: Pasien mengatakan tidak bisa tidur sering terbangun tengah malam saat mendengar orang ribut <p>Terapeutik</p> <ol style="list-style-type: none"> 1. Memodifikasi lingkungan Hasil: diberikan lingkungan yang tenang dengan membatasi pengunjung 2. Memfasilitasi menghilangkan stress sebelum tidur Hasil: Dianjurkan sebelum tidur mendengar murotal al quran dan melakukan wudhu sebelum tidur <p>Edukasi</p> <ol style="list-style-type: none"> 1. menjelaskan pentingnya tidur cukup selama sakit hasil: pasien tampak mengerti setelah diberikan penjelasan 2. menganjurkan menepati kebiasaan waktu tidur hasil: pasien mengatakan bersedia mengikuti anjuran perawat | <p>S: : pasien mengatakan sulit tidur</p> <p>O:</p> <ol style="list-style-type: none"> 1. pasien tampak lelah 2. Pasien tampak sering menguap 3. Konjungtiva Nampak anemis <p>A: Masalah gangguan pola tidur belum teratasi</p> <p>P: Intervensi dilanjutkan</p> <ol style="list-style-type: none"> 1. Identifikasi pola aktivitas dan tidur 2. Modifikasi lingkungan 3. Fasilitasi menghilangkan stress sebelum tidur |
| | 3 (Ansietas) | <p>Terapi Relaksasi</p> <p>Observasi</p> <ol style="list-style-type: none"> 1. Mengidentifikasi penurunan tingkat energi, ketidakmampuan berkonsentrasi atau gejala | <p>S:</p> <ol style="list-style-type: none"> 1. Pasien mengatakan agak lega dan tenang <p>O:</p> <ol style="list-style-type: none"> 1. Pasien tampak sedikit lebih tenang |

| | | | |
|--|--|---|---|
| | | <p>lain yang mengganggu kemampuan kognitif Hasil: Pasien tampak cemas tetapi tidak sulit berkonsentrasi sehingga terapi relaksasi bisa diberikan</p> <p>Terapeutik</p> <p>2. Menciptakan lingkungan tenang dan tanpa gangguan dengan pencahayaan dan suhu ruang yang nyaman Hasil: Pasien tampak nyaman dan rileks</p> <p>Edukasi</p> <p>3. Menjelaskan tujuan, manfaat, batasan dan jenis relaksasi Hasil: Pasien dan keluarga paham tentang tujuan dan manfaat diberikannya Relaksasi napas dalam</p> <p>4. Menjelaskan secara rinci intervensi yang dipilih Hasil: Pasien setuju dengan intervensi napas dalam yang dipilih</p> <p>5. Menganjurkan mengambil posisi nyaman Hasil: pasien tampak nyaman dengan posisi setengah duduk</p> <p>6. Demonstrasikan dan latih teknik relaksasi Hasil: Perawat memperagakan teknik relaksasi napas dalam</p> <p>7. Membimbing melakukan terapi Relaksasi dalam pada pasien Hasil: Pasien melakukan relaksasi napas dalam sesuai yang didemonstrasikan</p> | <p>A: Masalah Ansietas teratasi sebagian P: Intervensi dilanjutkan</p> <ol style="list-style-type: none"> 1. Identifikasi penurunan tingkat energi, ketidakmampuan berkonsentrasi atau gejala lain yang mengganggu kemampuan kognitif 2. Periksa ketegangan otot, frekuensi nadi, tekanan darah dan suhu sebelum dan sesudah latihan 3. Monitor respon terhadap terapi relaksasi 4. Ciptakan lingkungan tenang dan tanpa gangguan dengan pencahayaan dan suhu ruang yang nyaman 5. Gunakan pakaian longgar 6. Gunakan nada suara lembut dengan irama lambat dan berirama 7. Anjurkan mengambil posisi nyaman 8. Anjurkan rileks dan merasakan sensasi relaksasi 9. Anjurkan sering mengulangi atau melatih tehnik relaksasi napas dalam |
|--|--|---|---|

| | | | |
|----------------------------|--------------------------------|--|---|
| <p>Jumat, 24 juni 2022</p> | <p>1 (Nyeri Kronis)</p> | <p>Manajemen Nyeri Observasi</p> <ol style="list-style-type: none"> Mengidentifikasi skala nyeri dengan menanyakan apakah pasien dalam skala nyeri ringan, sedang, atau berat Hasil: Skala nyeri 3 NRS Mengamati ekspresi pasien Hasil: Pasien tampak melindungi area yang sakit <p>Teraupetik</p> <ol style="list-style-type: none"> Memberikan terapi nonfarmakologi (slow stroke back massage dan nature sound) untuk mengurangi nyeri Hasil: setelah diberikan terapi slow stroke back massage dan nature sound pasien mengatakan merasa nyaman dan nyeri nya berkurang dari 3 ke 2 Skala nyeri : 2 NRS (ringan) Mengontrol suhu ruangan, pencahayaan, kebisingan yang dapat memperberat rasa nyeri Hasil: Pasien tampak nyaman dan tenang Membantu pasien istirahat dan tidur Hasil: Pasien tampak nyaman | <p>S :</p> <ol style="list-style-type: none"> Pasien mengatakan nyeri perut nya berkurang dari 3 ke 2 pasien mengatakan jika nyeri muncul ia akan mendengarkan music alam dan menyuruh anaknya untuk melakukan pijat punggung seperti yang sudah diajarkan <p>O:</p> <ol style="list-style-type: none"> Pasien nampak tenang TTV : TD : 124/80 N : 86 kali/menit R : 20 kali/menit S : 36,4°C <p>A: Masalah Nyeri kronis teratasi sebagian P: Intervensi dilanjutkan</p> <ol style="list-style-type: none"> Identifikasi skala nyeri Identifikasi respon nyeri non verbal Kontrol lingkungan yang memperberat rasa nyeri (mis.suhu ruangan, pencahayaan, kebisingan) Berikan terapi non farmakologi |
| | <p>2 (gangguan pola tidur)</p> | <p>Dukungan tidur Observasi</p> <ol style="list-style-type: none"> mengidentifikasi pola aktivitas dan tidur Hasil: Pasien mengatakan tidurnya belum nyenyak mengidentifikasi factor pengganggu tidur | <p>S: : pasien mengatakan tidurnya belum nyenyak</p> <p>O:</p> <ol style="list-style-type: none"> Pasien tampak sering menguap Konjungtiva Nampak anemis <p>A: Masalah gangguan pola tidur belum teratasi</p> |

| | | | |
|--|--------------|---|--|
| | | <p>Hasil: Pasien mengatakan tidak bisa tidur sering terbangun tengah malam saat mendengar orang ribut</p> <p>Teraupeutik</p> <ol style="list-style-type: none"> Memodifikasi lingkungan Hasil: diberikan lingkungan yang tenang dengan membatasi pengunjung Memfasilitasi menghilangkan stress sebelum tidur Hasil: Pasien mengatakan semalam sebelum tidur mendengarkan murotal al quran | <p>P: Intervensi dilanjutkan</p> <ol style="list-style-type: none"> Identifikasi pola aktivitas dan tidur Modifikasi lingkungan Fasilitasi menghilangkan stress sebelum tidur |
| | 3 (Ansietas) | <p>Terapi Relaksasi</p> <p>Observasi</p> <ol style="list-style-type: none"> Mengidentifikasi penurunan tingkat energi, ketidakmampuan berkonsentrasi atau gejala lain yang mengganggu kemampuan kognitif Hasil: Pasien tampak sedikit lebih tenang <p>Terapeutik</p> <ol style="list-style-type: none"> Menciptakan lingkungan tenang dan tanpa gangguan dengan pencahayaan dan suhu ruang yang nyaman Hasil: Pasien tampak nyaman dan rileks <p>Edukasi</p> <ol style="list-style-type: none"> Menganjurkan mengambil posisi nyaman Hasil: pasien tampak nyaman dengan posisi duduk Membimbing kembali melakukan terapi Relaksasi napas dalam pada pasien Hasil: Pasien melakukan relaksasi napas dalam sesuai yang didemonstrasikan | <p>S: pasien mengatakan sudah tidak cemas</p> <p>O:</p> <ol style="list-style-type: none"> Pasien tampak tenang <p>A: Masalah Ansietas teratasi</p> <p>P: Intervensi dihentikan</p> |

| | | | |
|---------------------|-------------------------|---|---|
| | | perawat | |
| Sabtu, 25 juni 2022 | 2 (Nyeri kronis) | <p>Manajemen Nyeri</p> <p>Observasi</p> <ol style="list-style-type: none"> 1. Mengidentifikasi skala nyeri dengan menanyakan apakah pasien dalam skala nyeri ringan, sedang, atau berat Hasil: Skala nyeri 3 NRS 2. Mengamati ekspresi pasien Hasil: Pasien tampak melindungi area yang sakit <p>Teraupetik</p> <ol style="list-style-type: none"> 3. Memberikan terapi nonfarmakologi (slow stroke back massage dan nature sound) untuk mengurangi nyeri Hasil: setelah diberikan terapi slow stroke back massage dan nature sound pasien mengatakan merasa nyaman dan nyeri nya berkurang dari 3 ke 1 Skala nyeri : 1 NRS (ringan) 4. Mengontrol suhu ruangan, pencahayaan, kebisingan yang dapat memperberat rasa nyeri Hasil: Pasien tampak nyaman dan tenang 5. Membantu pasien istirahat dan tidur Hasil: Pasien tampak nyaman | <p>S :</p> <ol style="list-style-type: none"> 1. Pasien mengatakan nyeri perut nya berkurang dari 3 ke 1 2. pasien mengatakan jika nyeri muncul ia akan mndengarkan music alam dan menyuruh anaknya untuk melakukan pijat punggung seperti yang sudah diajarkan <p>O:</p> <ol style="list-style-type: none"> 1. Pasien nampak tenang 2. TTV : TD : I20/80 N : 88 kali/menit R : 20 kali/menit S : 36,5°C <p>A : Nyeri Kronis teratasi P : anjurkan pasien dan keluarga pertahankan intervensi</p> |
| | 2 (gangguan pola tidur) | <p>Dukungan tidur</p> <p>Observasi</p> <ol style="list-style-type: none"> 1. mengidentifikasi pola aktivitas dan tidur Hasil: Pasien menagatakan semalam tidurnya nyenyak karena sudah tidak | <p>S: pasien mengatakan tidurnya nyenyak karena sudah tidak bangun tengah malam</p> <p>O:</p> <ol style="list-style-type: none"> 1. Pasien tampak ceria |

| | | | |
|--|--|---|---|
| | | <p>terbangun tengah malam</p> <p>Teraupetik</p> <p>2. Memodifikasi lingkungan Hasil: diberikan lingkungan yang tenang dengan membatasi pengunjung</p> <p>3. Memfasilitasi menghilangkan stress sebelum tidur Hasil: Pasien mengatakan semalam sebelum tidur mendengarkan murotal al quran dan melakukan wudhu sebelum tidur</p> | <p>2. Konjungtiva nampak berwarna merah muda</p> <p>A: Masalah gangguan pola tidur teratasi</p> <p>P: Intervensi dihentikan</p> |
|--|--|---|---|



BAB V

PEMBAHASAN

A. Analisis Asuhan Keperawatan

1. Analisis Pengkajian Keperawatan

Pengkajian adalah proses pengumpulan data maupun informasi baik subjektif maupun objektif seperti wawancara dengan pasien dan keluarga, pemeriksaan tanda-tanda vital, dan pemeriksaan fisik serta peninjauan informasi riwayat pasien di buku rekam medis. Selain mengumpulkan data aktual, perawat juga mengumpulkan kekuatan yaitu untuk mengidentifikasi peluang promosi kesehatan dan risiko yaitu untuk mencegah penyakit atau potensi masalah yang dapat ditunda (Nurarif, 2015).

Pengkajian dilakukan pada dua orang pasien dengan diagnosa medis kanker servik dengan masalah keperawatan utama nyeri kronis, akan tetapi dengan karakteristik pasien yang berbeda. Dari data yang diperoleh melalui pengkajian didapatkan pada pasien 1, usia 37 tahun, diagnosis medis kanker servik stadium III B. Pasien 2 usia 71 tahun, diagnosis medis kanker servik stadium II A .

Menurut peneliti, perbedaan usia pada pasien 1 dan 2 menjadi faktor penting dalam terjadinya kanker serviks. Kanker serviks paling banyak terjadi pada usia lanjut, dimana risiko terjadinya kanker menjadi 2 kali lipat di usia 35-60 tahun. Hal ini dipengaruhi karena sistem imun

menurun seiring bertambahnya usia serta meningkatnya dan bertambah lamanya pemaparan oleh karsinogen.

Pada pengkajian fisik yaitu nyeri dan kenyamanan ditemukan bahwa kedua pasien mengalami masalah nyeri kronis mengatakan merasakan nyeri di perut bagian bawah disertai dengan pengeluaran darah pervaginam, pasien mudah lelah, dan sering merasa cemas, sedangkan 1 orang lainnya juga mengalami hal yang sama yaitu merasakan nyeri di perut bagian bawah tembus belakang, pasien Nampak meringis dan melindungi area yang sakit. . Kedua pasien memiliki skala nyeri yang berbeda namun dalam satu kategori yaitu nyeri ringan-sedang. Pada pasien pertama nyeri dengan skala 6, sedangkan pasien kedua dengan skala 4, Hal tersebut menunjukkan perbedaan tingkat nyeri.

Keluhan nyeri yang dirasakan oleh pasien jika dilihat dari beberapa sumber terdapat kesamaan antara kasus dengan teori pada pasien kanker serviks. Hal ini sejalan dengan teori Price & Wilson (2012) megemukakan bahwa bersamaan dengan tumbuhnya tumor, gejala yang muncul selanjutnya adalah nyeri punggung bagian bawah atau nyeri tungkai akibat penekanan saraf lumbosakralis, frekuensi berkemih yang sering dan mendesak, hematuri atau perdarahan rectum.

Pada pengkajian psikososial yaitu integritas ego ditemukan bahwa kedua pasien mengalami masalah ansietas. Pasien 1 mengatakan merasa cemas dengan kondisinya. Keluhan objektifnya yaitu pasien

tampak gelisah, pasien tampak tegang, Pasien tampak sering bertanya tentang penyakitnya dan pasien tampak cemas. sedangkan pada pasien 2 mengatakan merasa cemas dengan keadaannya saat ini, ia berharap bisa cepat sembuh. Adapun keluhan objektifnya yaitu pasien tampak sering bertanya-tanya tentang penyakitnya, pasien tampak tegang, dan pasien tampak cemas.

Hal ini sejalan dengan teori Aspiani (2017) yang mengatakan bahwa tidak sedikit pasien dengan diagnosa kanker serviks merasa cemas akan penyakit yang diderita. Rasa cemas dapat terjadi karena kurangnya pengetahuan tentang penyakit, ancaman kematian, dan stigma masyarakat yang menganggap bahwa kanker serviks tidak dapat diobati dan merupakan penyakit yang mematikan.

Pada pengkajian aktivitas dan istirahat ditemukan bahwa pasien 2 mengalami masalah gangguan pola tidur dimana pasien mengatakan tidurnya biasa pada pukul 22:00 atau 23:00 dan terbangun subuh. Pasien mengatakan tidurnya kurang nyenyak dan terbiasa bangun tengah malam dan tidak bisa tertidur kembali.

Selanjutnya pada pengkajian proteksi dan keamanan ditemukan bahwa pasien 1 berisiko mengalami masalah infeksi. Terdapat kesamaan fakta dengan teori yang dikemukakan pada diagnosa risiko infeksi. (Sa'adati, 2021).

2. Analisis Diagnosis Keperawatan

Diagnosis keperawatan adalah penilaian klinis tentang respon klien terhadap proses kehidupan yang dialaminya baik yang berlangsung maupun masalah kesehatan aktual maupun potensial. Menurut asuhan keperawatan berdasarkan diagnosa medis kanker serviks, terdapat 9 diagnosa keperawatan yang muncul yaitu nyeri kronis, gangguan integritas kulit, gangguan eliminasi urin, gangguan mobilitas fisik, defisit nutrisi, perfusi perifer tidak efektif, ansietas, harga diri rendah, dan resiko infeksi (PPNI, 2017).

Berdasarkan hasil pengkajian dan analisa data terdapat 3 diagnosis keperawatan yang ditegakkan pada pasien 1, pada pasien 2 juga ada 3 diagnosis. Pada pasien 1 yaitu nyeri kronis berhubungan dengan penekanan saraf, Ansietas berhubungan dengan kurang terpapar informasi, dan Risiko infeksi dibuktikan faktor risiko. Sedangkan pada pasien 2 diagnosis yang muncul yaitu nyeri kronis berhubungan dengan penekanan saraf, gangguan pola tidur berhubungan dengan kurang control tidur dan ansietas berhubungan dengan kurang terpapar informasi.

Berikut pembahasan diagnosa yang muncul sesuai teori pada kasus pasien 1 dan 2 yaitu :

- a. Nyeri kronis berhubungan dengan penekanan saraf

Kedua pasien mengeluh nyeri, yang membedakan antara pasien satu dan 2 adalah skala nyerinya saja. Hal ini disebabkan

karena diagnosa medis kanker stadium II, tumor telah menyebar di luar uterus tetapi belum mengenai dinding panggul atau sepertiga distal (bawah) vagina.

Diagnosis keperawatan yang ditetapkan oleh peneliti adalah nyeri kronis berhubungan dengan penekanan saraf. Hal ini sejalan dengan pendapat Sugiwoyo (2013) bahwa penderita dengan nyeri kanker bisa mengalami nyeri akut, intermiten, atau kronik pada berbagai stadium penyakitnya. Terbanyak adalah nyeri yang berhubungan dengan kanker bersifat kronik. Nyeri yang dirasakan penderita kanker serviks ialah dikarenakan lokasi kanker serviks berdekatan dengan saraf panggul, jaringan lunak dan struktur tulang sehingga kanker cenderung untuk menyebar menuju struktur retroperitoneal, sehingga mengakibatkan nyeri yang semakin meningkat (Setyowati, dkk, 2019). Jadi dapat disimpulkan bahwa terdapat kesesuaian antara hasil studi kasus dengan teori. Pada studi kasus pasien 1 dan 2 muncul diagnosis keperawatan nyeri kronis berhubungan dengan penekanan saraf.

b. Ansietas berhubungan dengan kurang terpapar informasi

Diagnosis keperawatan ini muncul karena kedua pasien merasa cemas terhadap kondisi penyakit yang diderita pasien. Hal ini sejalan dengan penelitian yang dilakukan oleh Bovero *et al.* (2016) yang menunjukkan bahwa ansietas kanker dalam kelompok

tinggi. Di mana ansietas dapat dipengaruhi oleh gangguan diri, penerimaan, usia dan tingkat pendidikan.

Dalam buku SDKI (2017), pada diagnosis keperawatan ansietas, tanda dan gejala terdiri atas data subjektif diantaranya pasien merasa khawatir dengan akibat yang akan dihadapi, pasien merasa bingung, sulit berkonsentrasi, palpitasi, anoreksia, merasa tidak berdaya, dan mengeluh pusing, sedangkan data objektif yaitu pasien tampak tegang, gelisah, frekuensi tekanan darah, nadi dan napas meningkat, sulit tidur, tremor, diaphoresis, suara bergetar, muka tampak pucat, sering berkemih, berorientasi pada masa lalu, dan kontak mata buruk. Jadi dapat disimpulkan bahwa terdapat kesesuaian antara hasil studi kasus dengan teori

c. Gangguan pola tidur berhubungan dengan hambatan lingkungan

Dalam buku SDKI (2017) pada diagnosis keperawatan gangguan pola tidur, tanda dan gejala dari data subjektif yaitu pasien mengeluh sulit tidur, mengeluh sering terjaga, mengeluh tidak puas tidur, mengeluh pola tidur berubah, mengeluh istirahat tidak cukup, mengeluh kemampuan beraktivitas menurun. Berdasarkan data hasil pengkajian tentang aktivitas ditemukan bahwa pada pasien 2 mengalami masalah gangguan pola tidur. Pasien 2 mengatakan tidurnya kurang nyenyak dan terbiasa bangun tengah malam dan tidak bisa tertidur kembali. pasien mengatakan jarang tidur siang. Menurut analisa peneliti terdapat kesenjangan

antara hasil studi kasus dengan teori. Pada studi kasus pasien 2 muncul diagnosa keperawatan yang berbeda dari 9 diagnosa keperawatan menurut teori yaitu gangguan pola tidur berhubungan dengan hambatan lingkungan.

d. Risiko infeksi dibuktikan dengan factor risiko

Masalah keperawatan risiko infeksi pada pasien 1 muncul disebabkan karena dari pemeriksaan laboratorium WBC pasien tinggi yaitu WBC : $15,4 \cdot 10^3/uL$ dan pasien Nampak terpasang infus dan terpasang kateter yang bisa menyebabkan paparan organisme pathogen lingkungan tinggi.

3. Analisis intervensi keperawatan

Perencanaan keperawatan pada pasien 1 dan 2 disusun menggunakan buku Standar Intervensi Keperawatan Indonesia dan Standar Luaran Keperawatan Indonesia dimana Perencanaan ini dibuat untuk mengatasi permasalahan pasien dengan tahap tindakan dimulai dari observasi, terapeutik, edukasi, dan kolaborasi.

Perencanaan asuhan keperawatan yang akan dilakukan pada pasien 1 dan 2 dengan diagnosis keperawatan nyeri kronis yaitu manajemen nyeri berdasarkan SIKI (2018). Pasien yang masih merasa nyeri dan tidak mampu beraktivitas karena nyeri yang dirasakan apabila efek dari analgetik hilang sehingga dibutuhkan terapi non-farmakologis. Berdasarkan studi kasus pasien 1 dan 2, semua intervensi pada diagnosis keperawatan nyeri kronis dapat dilakukan pada kedua pasien dan tidak

ditemukan adanya perbedaan. Tujuan dari asuhan keperawatan berdasarkan SLKI (2018) diharapkan masalah nyeri kronis teratasi dengan kriteria hasil keluhan nyeri menurun, gelisah menurun, meringis menurun, sikap protektif menurun.

Intervensi yang dapat dilakukan pada diagnosis keperawatan ansietas yaitu terapi relaksasi berdasarkan SIKI (2018). Berdasarkan studi kasus pada pasien satu dan dua intervensi utama yang digunakan bukanlah reduksi ansietas melainkan terapi relaksasi. Dan tujuan dari asuhan keperawatan berdasarkan SLKI (2018) diharapkan ansietas menurun dengan kriteria hasil verbalisasi khawatir akibat kondisi yang dihadapi menurun, perilaku tegang menurun, perilaku gelisah menurun, dan keluhan pusing menurun.

Perencanaan asuhan keperawatan yang akan dilakukan pada pasien 2 dengan diagnosis keperawatan gangguan pola tidur adalah dukungan tidur berdasarkan SIKI (2018). Adapun tujuan dari asuhan keperawatan berdasarkan SLKI (2018) yaitu diharapkan pola tidur membaik dengan kriteria hasil keluhan sulit tidur menurun, keluhan sering terjaga menurun.

Sedangkan asuhan keperawatan yang akan dilakukan pada pasien pertama dengan masalah keperawatan risiko infeksi yaitu pencegahan infeksi berdasarkan SIKI (2018) sedangkan tujuan dari asuhan keperawatan diharapkan tingkat infeksi menurun dengan kriteria hasil kadar sel darah putih membaik.

4. Analisis Implementasi Keperawatan

Pelaksanaan tindakan keperawatan pada pasien 1 dan 2 dilakukan tiga hari perawatan pada tanggal 22-25 Juni 2022 di ruang perawatan Pinang GSR RS Wahidin Sudirohusodo Makassar. Implementasi dilakukan sesuai dengan intervensi yang telah disusun berdasarkan SIKI dan SLKI. Implementasi dilaksanakan sesuai dengan perencanaan yang telah disusun dan sesuai dengan masalah keperawatan yang ditemukan pada kedua pasien.

Tindakan keperawatan yang dilakukan untuk mengatasi masalah nyeri kronis adalah manajemen nyeri yang disusun berdasarkan perencanaan yang dibuat oleh peneliti. Tindakan mandiri yang diberikan perawat adalah terapi *slow stroke back massage* dan terapi *music nature sound*.

Pasien 1 dan 2 diberikan intervensi terapi *slow stroke back massage* dan *nature sound* secara bergantian. Terapi *slow stroke back massage* dan *music nature sound* ini dilakukan secara bersamaan selama kurang lebih 10-15 menit dengan frekuensi 1x /hari dan dalam tempo 3 hari masa perawatan. Implementasi selama 3 hari dapat membuahkan hasil dengan penurunan nyeri yang signifikan pada ke 2 pasien diukur menggunakan instrument skala nyeri "*Numeric Rating Scale*". Setelah dilakukan terapi kedua pasien merasa lebih nyaman.

Kemudian untuk mengatasi masalah keperawatan ansietas pasien 1 dan 2 diberikan intervensi terapi relaksasi yaitu mengidentifikasi penurunan tingkat energi, ketidakmampuan berkonsentrasi atau gejala lain yang mengganggu kemampuan kognitif, menciptakan lingkungan tenang dan tanpa gangguan dengan pencahayaan dan suhu ruang yang nyaman, menjelaskan tujuan, manfaat, batasan dan jenis relaksasi, menjelaskan secara rinci intervensi yang dipilih, menganjurkan mengambil posisi nyaman, demonstrasikan dan latih teknik relaksasi, membimbing melakukan terapi Relaksasi pada pasien.

Selanjutnya, untuk masalah keperawatan gangguan pola tidur pada pasien 2 diberikan intervensi dukungan tidur yaitu mengidentifikasi pola aktivitas dan tidur, Identifikasi factor pengganggu tidur , Fasilitasi menghilangkan stress sebelum tidur, Modifikasi lingkungan dan Batasi waktu tidur siang, dan jelaskan pentingnya tidur cukup selama sakit. Dan untuk masalah keperawatan risiko infeksi tindakan utama yang dilakukan untuk mengatasi masalah yaitu mencuci tangan sebelum dan sesudah bertemu dengan pasien dan lingkungan pasien.

5. Analisis Evaluasi Keperawatan

Berdasarkan hasil studi kasus evaluasi sumatif terkait masalah nyeri kronis yang didapatkan dari pasien 1 adalah pasien mengatakan nyeri perut bagian bawah berkurang, pasien mengatakan jika nyeri ia akan menyuruh keluarganya untuk melakukan pijat seperti yang di ajarkan sambil mendengarkan music suara alam, keluarga pasien juga

mampu mendemonstrasikan cara melakukan terapi *slow stroke back massage* dengan tepat. Pasien nampak tenang TTV : TD : 118/80, N: 83 kali/menit, R:18 kali/menit, S:36,4°C. Sedangkan pada pasien 2 ia mengatakan bahwa nyeri perut nya berkurang dari 2 ke 1, pasien mengatakan jika nyeri muncul ia akan mendengarkan music alam dan menyuruh anaknya untuk melakukan pijat punggung seperti yang sudah diajarkan. Pasien nampak tenang TTV : TD : 120/80, N: 88 kali/menit, R:20 kali/menit, S:36,5°C.

Pada hari pertama pemberian intervensi pasien 1 mengatakan masih merasakan nyeri pada perut bagian bawah namun saat diberikan intervensi pasien mengatakan sedikit nyaman, skala nyeri 6 NRS, TD : 100/70 , N : 84 kali/menit, R : 20 kali/menit, S : 36,7c. Sedangkan pada pasien 2 mengatakan setelah diberikan intervensi nyeri nya berkurang, skala nyeri menurun dari 4 ke 3 NRS, pasien nampak tenang setelah diberikan intervensi, TD: 100/80 mmhg ,N: 94 x ,R: 18 x/m. Dan pada hari kedua pemberian intervensi pasien 1 mengatakan nyeri nya berkurang, skala nyeri 4 NRS, pasien nampak lebih tenang, TD : 120/80, N: 86 kali/menit, R : 20 kali/menit, S : 36,5c. sedangkan pada pasien 2 Pasien mengatakan nyeri perut nya berkurang dari 3 ke 2, TD: 124/80 mmhg, N: 86 x/menit, R: 20x/Menit, S: 36,4.

pada hari ketiga atau hari terakhir pemberian intervensi pasien 1 mengatakan nyeri perut bagian bawah berkurang dari skala 4 ke 2 NRS, pasien mengatakan jika nyeri ia akan menyuruh keluarganya untuk

melakukan pijat seperti yang di ajarkan sambil mendengarkan music suara alam, keluarga pasien juga mampu mendemonstrasikan cara melakukan terapi *slow stroke back massage* dengan tepat. Pasien nampak tenang. Sedangkan pada pasien 2 ia mengatakan bahwa nyeri perut nya berkurang dari 2 ke 1, pasien mengatakan jika nyeri muncul ia akan mendengarkan music alam dan menyuruh anaknya untuk melakukan pijat punggung seperti yang sudah diajarkan. Sehingga dapat disimpulkan bahwa masalah nyeri kronis pada pasien teratasi karena selama diberikan intervensi nyeri pasien menurun. Sehingga peneliti berasumsi bahwa terapi *Slow stroke back massage* dan *music nature sound* efektif untuk menurunkan nyeri.

Berdasarkan hasil studi kasus evaluasi sumatif terkait masalah ansietas yang didapatkan dari pasien 1 dan 2 adalah pasien sudah tidak mengeluh dengan penyakitnya, pasien mengatakan sudah tidak cemas pasien nampak tenang.

Berdasarkan hasil studi kasus evaluasi sumatif terkait masalah gangguan pola tidur pada pasien 2 adalah pasien mengatakan tidurnya nyenyak karena sudah tidak bangun tengah malam, pasien nampak ceria dan konjungtiva nampak tidak anemis.

Selanjutnya berdasarkan hasil studi kasus evaluasi sumatif terkait masalah risiko infeksi yang didapatkan dari pasien 1 adalah tampak terpasang kateter urine, tampak terpasang infuse, S: 36,5°C.

B. Analisis Intervensi EBP

Nyeri merupakan keluhan utama penderita kanker servik disebabkan karena pertumbuhan tumor, efek dari prosedur diagnostik dan perawatan yang berulang. Nyeri yang dirasakan penderita kanker servik ialah dikarenakan lokasi kanker servik berdekatan dengan saraf panggul, jaringan lunak dan struktur tulang sehingga kanker cenderung untuk menyebar menuju struktur retroperitoneal sehingga mengakibatkan nyeri yang semakin meningkat.

Salah satu terapi nonfarmakologis untuk mengurangi rasa nyeri yang dirasakan oleh penderita kanker servik yaitu dengan terapi *slow stroke back massage* dan terapi *music nature sound*. Terapi *slow stroke back massage* merupakan suatu tindakan stimulasi kulit untuk memberi kenyamanan, meredakan ketegangan, merilekskan badan, serta meningkatkan sirkulasi darah didalam tubuh. Sedangkan terapi *music nature sound* adalah

Hal ini sejalan dengan teori kolcaba yang mengedepankan kenyamanan. Kolcaba sendiri, memandang bahwa kenyamanan merupakan kebutuhan dasar seseorang yang bersifat holistic yang meliputi kenyamanan fisik, psikospiritual, sosiokultural, dan lingkungan. . Dalam menyelesaikan masalah nyeri kronis pasien, penulis membantu memberikan kenyamanan fisik pada pasien 1 dan 2. Kenyamanan fisik berhubungan dengan mekanisme sensasi tubuh dan homeostatis, yang mencakup penurunan kemampuan tubuh di dalam merespon suatu penyakit. Beberapa pilihan untuk memenuhi masalah kenyamanan ini ialah memberikan obat, merubah

posisi, kompres hangat dingin, maupun sentuhan terapeutik dalam hal ini penulis memberikan terapi slow stroke back massage dan nature sound untuk menurunkan nyeri pada pasien.

Hal ini didukung oleh penelitian yang dilakukan Sherwood & Mander (2016) yang menyatakan bahwa nyeri pinggang/punggung yang dirasakan oleh penderita kanker serviks dipercaya dapat diatasi dengan terapi “*Slow Stroke Back Massage*” (SSBM). Selain itu penelitian Ningrum, dkk (2019) juga menunjukkan hasil bahwa terdapat perbandingan antara skala nyeri sebelum dilakukan tindakan pijat dengan sesudah dilakukan tindakan pijat berupa penurunan skala nyeri yang dirasakan beberapa responden, dari skala 5 menjadi skala 3.

Hasil penelitian ini didukung oleh penelitian Setyowati (2019) dengan judul “ Efektivitas Tindakan *Slow Stroke Back Massage* Dengan Aroma Terapi Lavender Dalam Menurunkan Nyeri Pinggang Pada Klien Dengan Kanker Servik” dengan 3 responden penelitian, yang menunjukkan hasil bahwa terdapat penurunan skala nyeri, dari nyeri dengan skala 5 menjadi skala 4. Tindakan pijat pinggang selama kurang lebih 10-15 menit ini mampu mengurangi nyeri yang dirasakan klien dengan kanker servik, namun tentu saja skala nyeri yang dirasakan masih dalam kisaran sedang sampai ringan. Tindakan pijat pinggang ini mampu mengurangi skala nyeri yang dirasakan pada ketiga klien yang merupakan responden penelitian. Dengan skala nyeri dari sedang sampai ringan (5-3) yang telah diukur

menggunakan “*Numeric Rating Scale*” pada klien dengan kanker servik didapatkan hasil signifikan bahwa terdapat penurunan skala nyeri.

Mekanisme terapi pijat punggung atau yang disebut “*slow stroke back massage*” diawali dengan pijat di daerah punggung dan merangsang titik tertentu di sepanjang *medulla spinalis* yang ditransmisikan melalui serabut saraf besar ke *formation retikularis thalamus* serta sistem limbik tubuh yang akan melepaskan hormon endorfin. Endorfin merupakan neurotransmitter yang dapat menghambat pengiriman rangsang nyeri dengan cara menempel ke bagian reseptor opiate pada saraf dan sumsum tulang belakang sehingga dapat menghambat pesan nyeri ke pusat yang lebih tinggi dan dapat menurunkan sensasi nyeri.

Selain terapi *Slow stroke back massage*, Terapi *music nature sound* juga dapat menurunkan nyeri, Hal ini di dukung oleh Penelitian yang dilakukan oleh Farzaneh *et al.* (2019) yang menyatakan bahwa ada pengaruh mendengarkan *natural sounds* menggunakan *headphone* terhadap penurunan nyeri ibu *post sectio caesarea*. *Natural sounds* mampu mengembangkan, mempertahankan dan memulihkan kesehatan mental, fisik, emosional dan spiritual.

Alunan musik yang lembut dapat memberikan efek relaksasi pada tubuh. *Natural sounds* juga berpengaruh dalam penurunan nyeri dan cemas pada pasien. *Natural sounds* memiliki keterikatan dengan aktivitas setiap hari. Setiap individu juga memiliki keterikatan dengan alam, sehingga hubungannya tersebut memberikan dampak terapeutik terhadap individu itu

sendiri. Sama halnya dengan terapi musik lainnya, musik suara alam dapat menghasilkan perubahan fungsi organ internal yang akan mengaktifkan sistem limbic untuk mengeluarkan neurotransmitter seperti serotonin dan dopamin sehingga berefek positif.

Penelitian ini sejalan dengan penelitian Hertanti *et al.* (2018) terapi musik pada pasien kanker untuk menurunkan nyeri yang menunjukkan hasil bahwa musik memiliki efek distraksi, relaksasi dan endorphin release. Efek distraksi terjadi karena pasien dapat mengalihkan perhatiannya agar tidak terpusat pada nyerinya.

Efek relaksasi dapat memberikan efek menenangkan dan efek endorphin release dapat merangsang otak mensekresikan hormon endorphin. Penelitian ini dilakukan pada 15 responden, saat responden mendapatkan terapi musik *nature sounds*, responden diminta untuk berbaring atau duduk rileks sesuai dengan posisi yang nyaman kemudian responden mendengarkan dengan MP3 dan *earphone* selama 15 menit sambil dibimbing untuk berdzikir. Saat musik didengarkan tampak pasien ikut menggerakkan badannya seperti kepala dengan memberikan respon alunan musik tersebut. Ada juga pasien yang sampai tertidur saat diberikan terapi musik. Beberapa pasien menunjukkan respon senang saat mendengarkan musik.

Hal ini sesuai dengan manfaat jenis musik *nature sounds* yang diputar, bahwa dengan mendengarkan musik tersebut apabila cocok maka tubuh akan merasakan segar, bugar dan fresh. Selain itu, musik yang

digunakan dalam penelitian ini memiliki ritme 60-80 beat per menit, ritme yang slow dan stabil, frekuensi suara yang rendah mempengaruhi stimulus gelombang alfa di otak yang dapat memberikan ketenangan dan kenyamanan sehingga mayoritas pasien menikmati alunan musik tersebut.

C. Keterbatasan

Keterbatasan pada karya tulis ini yaitu intervensi ini memerlukan pengulangan kepada pasien agar pemberian intervensi lebih optimal dalam mengatasi masalah nyeri pada pasien



BAB VI

PENUTUP

A. Kesimpulan

1. Pengkajian Keperawatan

Pada pengkajian kenyamanan/nyeri ditemukan bahwa pada kedua pasien mengalami nyeri kronis. Pengkajian psikososial yaitu integritas ego ditemukan bahwa kedua pasien mengalami masalah ansietas. Pada pengkajian aktivitas dan istirahat ditemukan bahwa pasien 2 mengalami gangguan pola tidur. sedangkan pada pengkajian proteksi dan keamanan ditemukan bahwa pasien 1 berisiko mengalami masalah infeksi.

2. Diagnosis Keperawatan

Berdasarkan hasil pengkajian dan analisa data terdapat 3 diagnosis keperawatan yang ditegakkan pada pasien 1 dan pada pasien 2 juga terdapat 3 diagnosis keperawatan. Pada pasien 1 yaitu nyeri kronis berhubungan dengan penekanan saraf, Ansietas berhubungan dengan kurang terpapar informasi, dan Risiko infeksi dibuktikan dengan faktor risiko. Sedangkan pada pasien 2 yaitu nyeri kronis berhubungan dengan penekanan saraf, gangguan pola tidur berhubungan dengan hambatan lingkungan, dan Ansietas berhubungan dengan kurang terpapar informasi

3. Intervensi Keperawatan

Intervensi keperawatan untuk diagnosis nyeri kronis berhubungan dengan penekanan saraf adalah manajemen nyeri, untuk diagnosis ansietas diberikan terapi relaksasi, untuk diagnosis gangguan pola tidur diberikan

dukungan tidur dan untuk diagnosis risiko infeksi diberikan pencegahan infeksi.

4. Implementasi Keperawatan

Pelaksanaan tindakan keperawatan pada pasien 1 dan 2 dilakukan selama tiga hari perawatan pada tanggal 22-25 Agustus 2022 di ruang perawatan Pinang GSR RS Wahidin Sudirohusodo Makassar. Implementasi dilakukan sesuai dengan intervensi yang telah disusun berdasarkan SIKI dan SLKI.

5. Evaluasi Keperawatan

Evaluasi pada kedua pasien teratasi dengan hasil: skala nyeri pada kedua pasien menurun.

6. Intervensi EBP

Pada kasus ini, asuhan keperawatan pada pasien kanker serviks dengan nyeri menggunakan intervensi *slow stroke back massage* dan *music nature sound*. Terapi *slow stroke back massage* merupakan suatu tindakan stimulasi kulit untuk memberi kenyamanan, meredakan ketegangan, merilekskan badan, serta meningkatkan sirkulasi darah didalam tubuh. *Music Nature Sound* adalah bentuk integratif musik klasik dengan suara- suara alam seperti suara angin, hujan, laut, sungai, binatang, dan burung. Manfaat musik suara alam sebagai terapi kesehatan dapat meningkatkan relaksasi, memberikan kenyamanan, memperbaiki kondisi fisik, psikis bagi individu dengan berbagai usia. Dalam menyelesaikan masalah nyeri pasien, penulis membantu memberikan kenyamanan fisik

pada pasien 1 dan 2 seperti memberikan obat, merubah posisi, maupun sentuhan terapeutik dalam hal ini penulis memberikan terapi *slow stroke back massage* dan *nature sound* untuk menurunkan nyeri pada pasien

B. Saran

1. Bagi Mahasiswa

Dengan adanya penelitian ini diharapkan bisa menjadi salah satu referensi rujukan sebagai proses pembelajaran dalam melakukan analisis asuhan keperawatan pada pasien kanker serviks dengan nyeri menggunakan terapi *slow stroke back massage* dan *nature sound*.

2. Bagi Perawat

Diharapkan intervensi terapi *slow stroke back massage* dan *nature sound* dapat diterapkan dalam pemberian asuhan keperawatan pada pasien kanker serviks dengan nyeri.

3. Bagi peneliti selanjutnya

Dengan adanya penelitian ini diharapkan bisa menjadi referensi dalam melakukan penelitian dalam pemberian asuhan keperawatan pada pasien kanker serviks dengan nyeri.

DAFTAR PUSTAKA

- Achmad, A. Pengaruh Back Massage dengan Aromaterapi Lavender Terhadap Penurunan Tekanan Darah pada Lansia Hipertensi di desa Kedungsari. *Jurnal Ilmu Keperawatan dan Kebidanan*. 2014.1(5):pp.1–10
- Ahmad, M. (2017) 'Persepsi Tentang Kanker Serviks, Promosi Kesehatan, Motivasi Sehat Terhadap Perilaku Pencegahan Kanker Serviks Pada Bidan Di Wilayah Depok', *Jurnal Ilmiah Kesehatan*, 16, pp. 32–41.
- Alligood (Ed.), *Nursing theorists and their work* (8th ed. (pp. 396-416). St Louis, MO: Elsevier/Mosby
- Al-Qur'an dan Terjemahnya. Kementerian Agama RI
- Amran, A., Widianingsih, W., & Anwar, S. (2019). Pengaruh Pelatihan Manajemen Nyeri terhadap Peningkatan Kompetensi Perawat. *Jurnal KeperawatanSilampari*2(2),87–102.<https://doi.org/10.31539/jks.v2i2.50>
- Ariani, S. (2015). STOP! KANKER. Yogyakarta. Istana Media.
- Aspiani, R. Y. (2017). *Buku Ajar Asuhan Keperawatan Maternitas*. Jakarta: TIM.
- Ayu Emi P. Pengaruh Terapi Slow Stroke Back Massage Dengan Minyak Essensial Lavender Terhadap Penurunan Intensitas Nyeri Low Back Pain. *Journal Keperawatan Community of Publishing in Nursing*. 2016.
- Binka, C. Doku, D.T., & Asare, K.A. (2017). *Experiences of cervical cancer patients in rural Ghana: An exploratory study*. PLOS one, 12(10),12.
- Bovero, A., dkk. (2019). *The Spirituality in End-of-Life Cancer Patients to Relation to Anxiety, Depression, Coping Strategies and Daily Spiritual Experiences: A Cross-Sectional Study*. *Journal of Religion and Health*
- Chiang, et all. 2012. *The Effects of Music and Nature Sound on Cancer Pain and Anxiety*.
- Dermawan, D. (2012). *Proses Keperawatan: Penerapan Konsep dan Kerangka Kerja*. Yogyakarta: Gosyen Publishing.
- Dinkes Profil Sulawesi selatan <http://www.dinkes.go.id/> htm (diakses pada tanggal 23 november 2022).
- Dody Setyawan, Intervensi terapi musik relaksasi dan suara alam (*Nature Sound*) terhadap tingkat nyeri dan kecemasan pasien, *Quantitative Study*.
- Farzaneh, M., Abbasjahromi, A., Saadatmand, V., Parandavar, N., Dowlatkhah, H. R., & Bahmanjahromi, A. (2019). Comparative Effect of Nature-Based Sounds Intervention and Headphones Intervention on Pain Severity After

- Cesarean Sectio: A Prospective Double-Blind Randomized Trial. *Journal Anesthesiology and Pain Medicine*, 9(2).
<https://doi.org/10.5812/aapm.67835> .
- Globocan. (2020). International agency for research on cancer (IARC) 2021. Estimated number of deaths in 2020 worldwide, Indonesia, female, all ages.
- Jhingran, A. and Rodriguez, A. M. (2017) ‘Neoplasms of the cervix’, pp. 1–28. doi: 10.1002/9781119000822.hfcm103.
- Kemenkes (2017) Profil Kesehatan Indonesia 2016. Jakarta: Kementerian Kesehatan RI.
- Kemenkes RI. (2019). Hari Kanker Sedunia 2019. <https://www.kemkes.go.id/article/view/19020100003/hari-kanker-sedunia-2019.html>
- Kemenkes RI (2020). Cara Mendeteksi Dini Kanker Leher Rahim Direktorat. Pencegahan dan Pengendalian Penyakit Tidak Menular. Jakarta.
- Kolcaba, K. T. D. 2012. *Comfort Theory a Unifying Framework in Enhance Practice Environment. The Jurnal of Nursing Administration*.
- Laporan RSUP Wahidin Sudirohusodo. 2016. Laporan RSUP Wahidin Sudirohusodo. Makassar: RSUP Wahidin Sudirohusodo.
- Mayo Clinic (2021). Diseases & Conditions. Cervical Cancer.
- Ningrum, dkk (2019). “Efektivitas Tehnik *Slow Stroke Back Massage* Pada Nyeri Ibu *Post Section Caesaria*”.
- Nurarif, A. H., & Kusuma, H. (2015). *Aplikasi Asuhan Keperawatan Berdasarkan Diagnosa Medis & NANDA NIC-NOC Jilid 1*. Jogjakarta: Medication
- Nursalam. (2016). Manajemen Keperawatan. Aplikasi dalam Praktik Keperawatan Profesional. Jakarta: Salemba Medika.
- Padila (2015). *Asuhan Keperawatan Maternitas II*. Yogyakarta : Nuha Medika.
- Potter, Perry &. (2015). *Buku Ajar Fundamental Of Nursing*. Jakarta :EGC .
- Polit & Bect. (2012). Resource Manual for Nursing Research. Generating and Assessing Evidance for Nursing Practice Ninth Edition. USA: Lippincott.
- PPNI. 2016. “*Standar Diagnosa Keperawatan Indonesia*”. Edisi 1. Jakarta: DPP PPNI.
- PPNI. 2018. “*Standar Intervensi Keperawatan Indonesia*”. Edisi 1. Cetakan 2. Jakarta: DPP PPNI.
- PPNI. 2018. “*Standar Luaran Keperawatan Indonesia: Definisi dan Kriteria Hasil Keperawatan*”. Edisi 1. Jakarta: DPP PPNI.

- Price & Wilson. (2012). *Patofisiologi Konsep Klinis Proses-proses Penyakit*, Edisi 6. Jakarta: EGC.
- Purwanto. (2008). *Metodologi Penelitian Kuantitatif untuk Psikologi dan Pendidikan*. Yogyakarta: Pustaka Belajar.
- Rutami & Setiawan. (2012). Pelaksanaan Proses Pengkajian Keperawatan di Ruang Rawat Inap RSUP H. Adam Malik Medan. *Jurnal Keperawatan Holistik*, 1(1), 52-57.
- Setyowati, Sri; Rahmawati, Anik; Sumarsih; Widjatiningsih, Maria Indri. (2019) “Efektivitas Tindakan *Slow Stroke Back Massage* Dengan Aroma Terapi Lavender Dalam Menurunkan Nyeri Pinggang Pada Klien Dengan Kanker Servik.
- Setiadi. (2012). *Konsep dan Penulisan Dokumentasi Asuhan Keperawatan* Edisi 1. Yogyakarta: Graha Ilmu.
- Shetty, M. K. and Trimble, E. L. (2013) ‘Breast and gynecological cancers: An integrated approach for screening and early diagnosis in developing countries’, *Breast and Gynecological Cancers: An Integrated Approach for Screening and Early Diagnosis in Developing Countries*, pp. 1–360. doi: 10.1007/978-1-4614-1876-4.
- Sjamsuhidajat & Wim, de Jong (ed). (2004). *Buku Ajar Ilmu Bedah*. Jakarta: EGC.
- Smeltzer & Bare. (2001). *Buku Ajar Keperawatan Medikal Bedah Brunner & Suddarth*. Alih Bahasa: Agung Waluyo, Edisi 8. Jakarta: EGC.
- Smeltzer & Bare. (2012). *Buku Ajar Keperawatan Medikal Bedah Brunner & Suddarth* (Ed.8, Vol.1,2). Jakarta: EGC.
- Suwiyoga, I. K. (2017). *Penanganan Nyeri pada Kanker Serviks Stadium Lanjut*. Fakultas Kedokteran Universitas Udayana Denpasar, hal 1-12.
- Utami, K. C. 2016. *Integrasi Teori/Model Kenyamanan (Kolcaba) Pada Ruang Perawatan Resiko Tinggi*.
- Wuriningsih, Apriliani Y. (2016). Potret Asuhan Keperawatan Maternitas pada Klien dengan Kanker Serviks Melalui Pendekatan Konservasi dan Efikasi Diri. *Jurnal Keperawatan dan Pemikiran Ilmiah*. 2(6). 1-11.

Lampiran

A. Jurnal rujukan utama



Original Article

Efektivitas *Slow Stroke Back Massage* dengan Minyak Aromaterapi Lavender terhadap Penurunan Nyeri Penderita Kanker Serviks

Sri Setyowati, Anik Rakhmawati, Sumarsih, Maria Indri Wigatiningsih

RSUP Dr. Kariadi Semarang

Korespondensi : hanumrifda58@gmail.com

Abstrak

Latar belakang : Nyeri adalah salah satu keluhan utama pada pasien kanker serviks disebabkan karena pertumbuhan tumor, infiltrat di tempat lain, efek dari prosedur diagnostik dan perawatan yang berulang. Penanganan nyeri yang sering kali diberikan adalah pemberian terapi farmakologi atau obat-obatan yang memberikan banyak efek samping apabila digunakan dalam jangka waktu lama. Penelitian ini bertujuan untuk mengetahui pengaruh teknik *slow stroke back massage* dengan minyak aromaterapi lavender terhadap penurunan nyeri pada pasien kanker serviks di RSUP Dr. Kariadi Semarang.

Metode : Penelitian ini merupakan penelitian kuantitatif *quasy eksperimental* dengan metode *randomized control group pre test posttest design*. Pengambilan sampel dilakukan dengan teknik *purposive sampling* yaitu 15 responden sebagai kelompok intervensi dan 15 responden sebagai kelompok kontrol. Analisa data dilakukan secara bivariat dan univariat dengan menggunakan uji *Wilcoxon*.

Hasil : Hasil penelitian menunjukkan terdapat perbedaan penurunan nyeri pada kelompok intervensi yang diberikan terapi *slow stroke back massage* dengan aromaterapi lavender dengan nilai $p=0.000$.

Effects of slow stroke back massage technique combined with lavender aromaterapy oil to reduce pain in patients with cervical cancer

Abstract

Background : Pain is one of the main complaints of patients with Cervical cancer patients caused due to tumor growth, infiltrats, the effects of repeated diagnostics and treatment procedures. The types of treatment which are often given to the patients are pharmacological therapies or drugs, which can provide many side effects when used in the long term. This study aimed to know the effects of *slow stroke back massage* technique combined with lavender aroma therapy oil to reduce pain in patients with Cervical cancer in Dr. Kariadi Hospital.

Methods : This study was a quantitative quasi experiment with randomized control group pretest-posttest design. The sampling was *purposive sampling*. The study involved 15 participants in the intervention group and 15 participants in the control group. The data were analyzed by univariate and bivariate analysis using

**PENURUNAN NYERI *POST SECTIO CAESAREA* MELALUI TEKNIK
RELAKSASI BENSON DAN *NATURAL SOUNDS*
BERBASIS AUDIO VISUAL**

Anggrayeni Purba¹, Anggorowati², Untung Sujianto³, Muflihatul Muniroh⁴
Universitas Diponegoro^{1,2,3,4}
anggrayeni.rewanti@gmail.com¹

ABSTRAK

Penelitian ini bertujuan untuk melakukan telaah terhadap hasil penelitian 10 tahun terakhir terkait dengan efektivitas relaksasi Benson dan natural sounds terhadap penurunan nyeri post sectio caesarea. Metode yang digunakan dalam penyusunan literature review ini adalah menggunakan pencarian beberapa artikel melalui jurnal keperawatan, google scholar, science direct, PubMed, EBSCO. Hasil review dari beberapa artikel penelitian tersebut menunjukkan bahwa 78% perawatan standar dengan menggunakan intervensi relaksasi Benson efektif dalam menurunkan nyeri post sectio caesarea dan 62% perawatan dengan menggabungkan natural sounds terbukti efektif dalam menurunkan nyeri. Simpulan, intervensi relaksasi Benson dan natural sounds merupakan terapi non farmakologis yang terbukti efektif untuk mengurangi nyeri post sectio caesarea.

Kata Kunci: Natural Sounds, Nyeri, Relaksasi Benson, Sectio Caesarea

ABSTRACT

This study aims to research the results of the last ten years related to the effectiveness of Benson's relaxation and natural sounds against the decline in Post Sectio Caesarea pain. The method used in preparing this review literature is using several articles through nursing journals, Google Scholar, Science Direct, PubMed, EBSCO. The results of a review of several pieces of the study indicate that 78% of standard care using Benson's effective relaxation intervention in reducing post sectio Caesarea and 62% treatment by combining natural sounds is proven to be effective in reducing pain.

B. Daftar Riwayat Hidup



Penulis Karya Tulis Ilmiah yang berjudul “Asuhan Keperawatan pada Pasien Kanker Serviks dengan nyeri Menggunakan Terapi *Slow Stroke Back Massage* dan *Music Nature Sound* di Ruangan Pinang RSUP Dr.Wahidin Sudirohusodo” bernama lengkap Andi Marsida, Nim: 70900121034, putri kedua dari 3 bersaudara. Di lahirkan di Kecamatan Matangnga Kabupaten Polewali Mandar Sulawesi Barat pada tanggal 25 September 1999.

Penulis mengawali jenjang pendidikan formal di Kecamatan Matangnga Kabupaten Polewali Mandar pada tahun 2005-2011 yakni di SDN 013 Inpres Matangnga, selanjutnya pada tahun 2011 sampai 2014 penulis menempuh pendidikan di SMPN 3 Matangnga, pada tahun 2014 sampai 2017 penulis melanjutkan pendidikan di SMAN 3 Polewali, selanjutnya pada tahun 2017 itu juga penulis melanjutkan pendidikan S1 di STIKES Bina Generasi Polewali Mandar Jurusan Keperawatan. Kemudian pada tahun 2022 penulis melanjutkan pendidikan Profesi Ners di perguruan tinggi Universitas Islam Negeri Alauddin Makassar di Fakultas Kedokteran dan Ilmu Kesehatan .

C. HASIL UJI TURNITIN

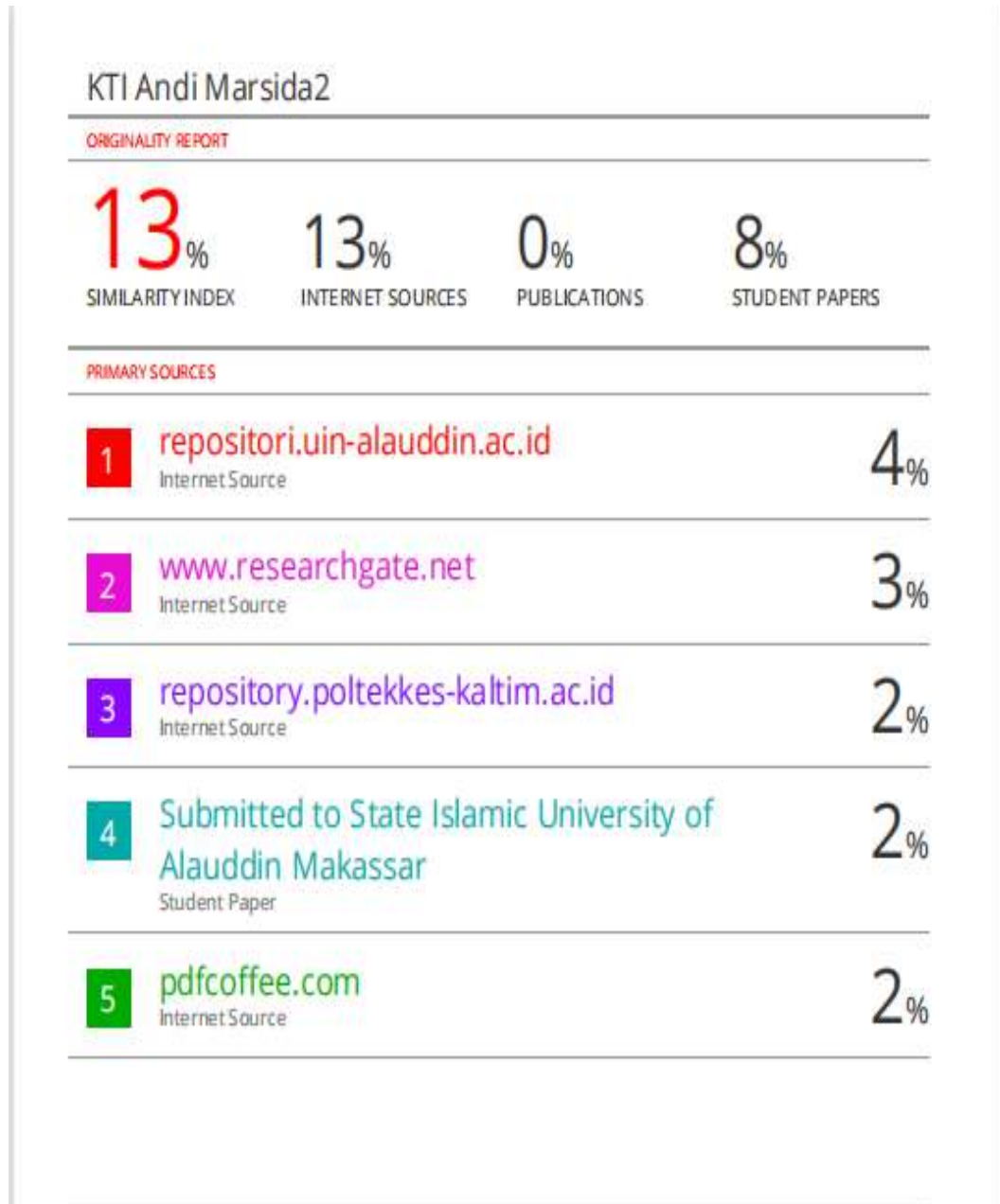

DOKUMENTASI

