

**UJI AKTIVITAS IMUNOSTIMULAN EKSTRAK ETANOL JAHE GAJAH
(*Zingiber officinale* Rosc.) DENGAN METODE TITER ANTIBODI PADA
KELINCI (*Oryctolagus cuniculus*)**



SKRIPSI

Diajukan untuk Memenuhi Salah Satu Syarat Meraih
Gelar Sarjana Farmasi pada Jurusan Farmasi
Fakultas Kedokteran dan Ilmu Kesehatan
UIN Alauddin Makassar

Oleh :

MEGAWATI
NIM : 70100118003

**FAKULTAS KEDOKTERAN DAN ILMU KESEHATAN
UIN ALAUDDIN MAKASSAR
2023**

PERNYATAAN KEASLIAN SKRIPSI

Mahasiswa yang bertanda tangan di bawah ini :

Nama Mahasiswa : Megawati
Nim : 70100118003
Tempat, Tanggal Lahir : Lapolopo, 30 Januari 2001
Jurusan : Farmasi.
Fakultas : Kedokteran dan Ilmu Kesehatan
Alamat : Pesona Prima Griya Makassar
Judul : Uji Aktivitas Imunostimulan Ekstrak Etanol Jahe Gajah (*Zingiber officinale* Rosc.) dengan Metode Titer Antibodi pada Kelinci (*Oryctolagus cuniculus*)

Menyatakan bahwa skripsi ini benar merupakan hasil karya penulis sendiri. Jika dikemudian hari terbukti bahwa ia merupakan duplikat, tiruan atau dibuat oleh orang lain sebagian atau seluruhnya maka skripsi atau gelar yang diperoleh karenanya batal demi hukum.

Gowa, 16 Januari 2023

Penulis



MEGAWATI

NIM : 70100118003

PENGESAHAN SKRIPSI

Skripsi yang berjudul “**Uji Aktivitas Immunostimulan Ekstrak Etanol Jahe Gajah (*Zingiber officinale* Rosc.) dengan Metode Titer Antibodi pada Kelinci (*Oryctolagus cuniculus*)**” yang disusun oleh **Megawati**, NIM:70100118003, Mahasiswa Jurusan Farmasi Fakultas Kedokteran dan Ilmu Kesehatan UIN Alauddin Makassar, diuji dan dipertahankan dalam Ujian Sidang Skripsi yang diselenggarakan pada hari Senin yang bertepatan tanggal **16 Januari 2023 M** dinyatakan telah dapat diterima sebagai salah satu syarat untuk memperoleh gelar Sarjana dalam Fakultas Kedokteran dan Ilmu Kesehatan, Jurusan Farmasi.

Gowa, 16 Januari 2023 M
23 Jumadil Akhir 1444 H

DEWAN PENGUJI

Ketua	: Dr.dr. Syatirah Sp,A.,M.Kes	(.....)
Sekretaris	: Nur Syamsi Dhuha, S.Farm.,M.Si	(.....)
Pembimbing 1	: apt. Dra. Hj. Faridha Yenny Nonci, M.Si	(.....)
Pembimbing 2	: apt. Surya Ningsi, S.Si, M.Si	(.....)
Penguji 1	: apt. Nurul Muhlisah Maddepungeng, S.Si, M.Si	(.....)
Penguji 2	: Dra. Audah Mannan, M.Ag	(.....)

Diketahui oleh :
Dekan Fakultas Kedokteran dan Ilmu Kesehatan
UIN Alauddin Makassar



Dr.dr. Syatirah Sp,A.,M.Kes
NIP : 19800701 200604 2002

KATA PENGANTAR

Assalamu'alaikum Warahmatullahi Wabarakatuh

Alhamdulillah, segala puji senantiasa kita ucapkan atas limpahan rahmat dan nikmatnya, sehingga penulis dapat menyelesaikan skripsi yang berjudul “Uji Aktivitas Imunostimulan Ekstrak Etanol Jahe Gajah (*Zingiber officinale* Rosc.) dengan Metode Titer Antibodi pada Kelinci (*Oryctolagus cuniculus*)”. Tak lupa pula kami hantarkan salam dan shalawat atas junjungan Nabi besar kita yaitu Nabi Muhammad SAW yang telah memberi kita nikmat kesehatan maupun nikmat kesempatan sehingga penulis mampu menyelesaikan skripsi ini.

Dalam penyusunan skripsi ini banyak hambatan maupun rintangan yang penulis hadapi tetapi hambatan yang kami hadapi kami bisa lalui dengan adanya pembimbing yang selalu membimbing dan mengarahkan kami serta kedua orang tua saya yaitu Bapak Aryadi Kandi dan Ibu Jurana Tahir terima kasih atas segala doa, bantuan, dukungan, semangat yang tiada hentihentinya yang diberikan kepada kami sehingga kami mampu berada dititik ini dan menyelesaikan skripsi ini.

Penyusunan skripsi ini dimaksudkan untuk memenuhi salah satu syarat meraih gelar sarjana Farmasi (S1) di Fakultas Kedokteran Dan Ilmu Kesehatan, Universitas Islam Negeri Alauddin Makassar. Dalam penyusunan skripsi ini banyak pihak yang membantu kami dan pada kesempatan ini penulis ingin menyampaikan ucapan terima kasih kepada Bapak/Ibu:

1. Prof. H. Hamdan Juhanis MA., Ph.D., selaku Rektor Universitas Islam Negeri Alauddin Makassar.
2. Prof. Dr. Mardan, M.Ag., selaku Wakil Rektor I Universitas Islam Negeri Alauddin Makassar.
3. Dr. Wahyuddin, M.Hum., selaku Wakil Rektor II Universitas Islam Negeri Alauddin Makassar.

4. Prof. Dr. Darussalam, M.Ag., selaku Wakil Rektor III Universitas Islam Negeri Alauddin Makassar.
5. Dr. H. Kamaluddin Abunawas, M.Ag., selaku Wakil Rektor IV Universitas Islam Negeri Alauddin Makassar.
6. Dr. dr. Syatirah, Sp.A., M.Kes., selaku Dekan Fakultas Kedokteran dan Ilmu Kesehatan UIN Alauddin Makassar.
7. apt. Dr. Hj. Gemy Nastity Handayany, S.Si., M.Si., selaku Wakil Dekan I Fakultas Kedokteran dan Ilmu Kesehatan UIN Alauddin Makassar.
8. Dr. H. Fais Satrianegara, SKM., Mars., selaku Wakil Dekan II Fakultas Kedokteran dan Ilmu Kesehatan UIN Alauddin Makassar.
9. Dr. Mukhtar Lutfi, M.Pd., selaku Wakil Dekan III Fakultas Kedokteran dan Ilmu Kesehatan UIN Alauddin Makassar.
10. apt. Surya Ningsi, S. Si., M. Si., selaku Ketua Jurusan Farmasi Fakultas Kedokteran dan Ilmu Kesehatan UIN Alauddin Makassar sekaligus sebagai Pembimbing II yang senantiasa mengarahkan serta meluangkan waktu dan pikirannya membimbing penulis dalam penyelesaian skripsi ini.
11. Nur Syamsi Dhuha, S.Farm.,M.Si., selaku Sekretaris Jurusan Farmasi Fakultas Kedokteran dan Ilmu Kesehatan UIN Alauddin Makassar.
12. apt. Dra. Hj. Faridha Yenny Nonci, M.Si., selaku Pembimbing I yang senantiasa mengarahkan serta meluangkan waktu dan pikirannya membimbing penulis dalam penyelesaian skripsi ini.
13. apt. Nurul Muhlisah Maddepungeng, S.Si, M.Si., selaku Penguji Kompetensi yang telah memberi saran maupun kritikan dan pengarahan dalam mengoreksi seluruh kekurangan pada skripsi ini.

14. Dra. Audah Mannan, M.Ag., selaku penguji agama yang telah memberikan tuntunan dan pengarahan dalam mengoreksi seluruh kekurangan pada skripsi ini.
15. Bapak dan ibu dosen yang ikhlas membagi seluruh ilmunya serta seluruh staf jurusan Farmasi Fakultas Kedokteran dan Ilmu Kesehatan yang telah memberikan bantuan kepada penulis dalam penyelesaian skripsi.
16. Kepada seluruh Laboran Jurusan Farmasi Fakultas Kedokteran dan Ilmu Kesehatan UIN Alauddin Makassar yang senantiasa membimbing dan mengarahkan penulis selama penelitian.

Penulis menyadari bahwa masih banyak kekurangan yang terdapat dalam skripsi ini. Namun penulis berharap dengan adanya skripsi ini bisa bermanfaat bagi peneliti – peneliti selanjutnya.

Gowa, 16 Januari 2023

Penulis



MEGAWATI

NIM : 70100118003

UNIVERSITAS ISLAM NEGERI
ALAUDDIN
M A K A S S A R

DAFTAR ISI

HALAMAN JUDUL	i
PERNYATAAN KEASLIAN SKRIPSI.....	ii
PENGESAHAN SKRIPSI.....	iii
KATA PENGANTAR.....	iv
DAFTAR ISI.....	vii
DAFTAR GAMBAR.....	x
DAFTAR TABEL	xi
DAFTAR LAMPIRAN	xii
ABSTRAK	xiii
ABSTRACT	xiv
BAB I PENDAHULUAN.....	1
A. Latar Belakang	1
B. Rumusan Masalah.....	4
C. Definisi Operasional dan Ruang Lingkup Penelitian	4
1. Definisi Operasional	4
2. Ruang Lingkup Penelitian	6
D. Kajian Pustaka	6
E. Tujuan Penelitian	10
F. Manfaat Penelitian	10
BAB II TINJAUAN PUSTAKA.....	12
A. Uraian Tumbuhan.....	12
1. Klasifikasi Tanaman Jahe Gajah (<i>Zingiber officinale</i> Rosc.).....	12
2. Nama Lain Jahe	13
3. Jenis-Jenis Jahe	13
4. Kandungan Kimia Jahe	14
5. Khasiat Jahe Gajah.....	16
B. Uraian Hewan Uji.....	18
1. Taksonomi Kelinci.....	19
2. Karakteristik Umum Kelinci.....	19

C. Sistem Imun	19
D. Komponen Sistem Imun	21
1. Komponen Seluler	21
2. Komponen Humoral	23
E. Respon Imun	25
1. Respons Imun Non-Spesifik (<i>Innate Immunity</i>)	25
2. Respons Imun Spesifik (<i>Adaptive Immunity</i>)	26
F. Imunomodulasi.....	28
1. Immunostimulasi.....	29
2. Imunosupresi.....	30
G. Levamisole	30
H. Ekstraksi	31
1. Metode Maserasi.....	32
2. Metode Ultrasound - Assisted Solvent Extraction.....	33
3. Metode Perkolasi	33
4. Metode soxhlet.....	34
5. Metode Refluks & Destilasi Uap	34
I. Skrining Fitokimia	34
J. Uji Titer Antibodi	35
K. Tinjauan Islam Tentang Tanaman Obat	35
BAB III METODE KERJA	40
A. Jenis, Lokasi dan Waktu Penelitian.....	40
B. Pendekatan Penelitian.....	40
C. Populasi dan Sampel.....	40
1. Populasi.....	40
2. Sampel	41
D. Alat dan Bahan	41
1. Alat.....	41
2. Bahan	41
E. Prosedur Kerja	42
1. Pengumpulan Sampel dan Pengolahan Sampel	42
2. Penyiapan Hewan Percobaan.....	44

3. Pengujian Aktivitas Imunostimulan.....	45
F. Metode Analisis Data.....	48
BAB IV HASIL DAN PEMBAHASAN	50
A. Hasil.....	50
B. Pembahasan	50
BAB V KESIMPULAN DAN SARAN	61
A. Kesimpulan.....	61
B. Saran	61
DAFTAR PUSTAKA	62
LAMPIRAN.....	68
RIWAYAT HIDUP	88

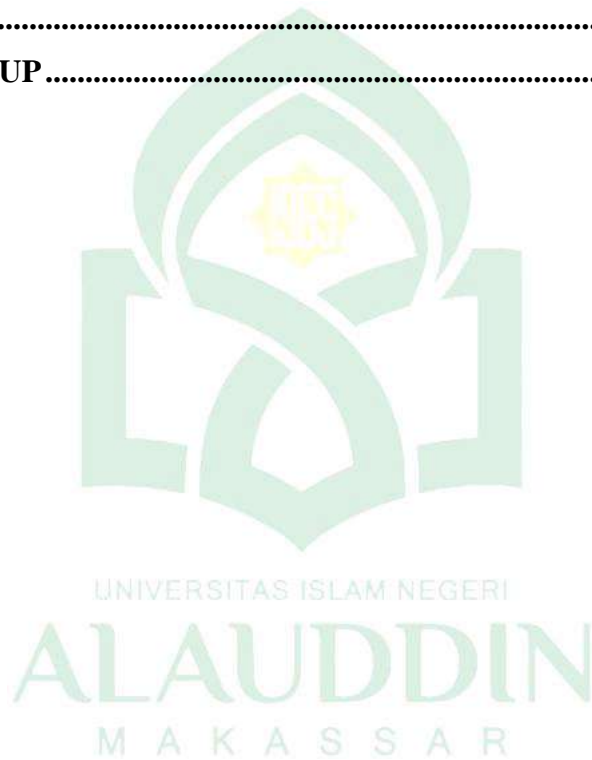

DAFTAR GAMBAR

Gambar 1. Jahe Gajah.....	13
Gambar 2. Titer Antibodi Sel Imun Kelinci Pada Berbagai Perlakuan.....	55
Gambar 3. Aglutinasi Suspensi EEJG 100 mg/kgBB	80
Gambar 4. Aglutinasi Suspensi EEJG 200 mg/kgBB	80
Gambar 5. Aglutinasi Suspensi EEJG 400 mg/kgBB	80
Gambar 6. Aglutinasi Suspensi Levamisole 25 mg/kgBB	80
Gambar 7. Aglutinasi Na-CMC 1%	80

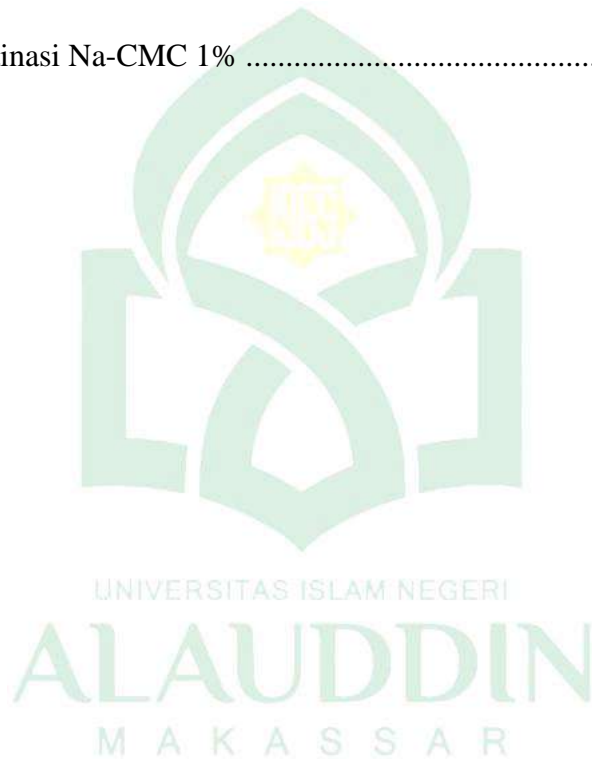

DAFTAR TABEL

Tabel 1. Klasifikasi Umum Kelinci.....	19
Tabel 2. Hasil Skrining Fitokimia Serbuk Simplisia dan Ekstrak Jahe Gajah	50
Tabel 3. Nilai Titer Antibodi (Rerata \pm SD).....	50
Tabel 4. Titer Antibodi.....	81
Tabel 5. Analisis Sidik Ragam (ASR) dengan Metode RAL.....	82
Tabel 6. ANAVA Titer Antibodi Kelinci.....	83
Tabel 7. Nilai Baku P pada Taraf Kritis 5% dan 1% Uji Jarak Nyata Duncan....	84
Tabel 8. Urutan Nilai Rata-Rata Titer Antibodi Kelinci	85
Tabel 9. Analisis Perlakuan pada Kelinci dan Selisih.....	85



DAFTAR LAMPIRAN

Lampiran 1. Surat Ethical Clearance.....	68
Lampiran 2. Surat Keterangan Telah Melakukan Penelitian	69
Lampiran 3. Dokumentasi Proses Pengerjaan.....	70
Lampiran 4. Dokumentasi Skrining Fitokimia.....	73
Lampiran 5. Pembuatan Ekstrak Etanol Jahe Gajah	74
Lampiran 6. Penyiapan larutan PBS (Posphat Buffered Saline).....	75
Lampiran 7. Perlakuan Terhadap Hewan Uji dan Uji Hemaglutinasi.....	76
Lampiran 8. Perhitungan Rendemen Ekstrak Etanol Jahe Gajah.....	77
Lampiran 9. Contoh Perhitungan Dosis 100 mg/kgBB.....	78
Lampiran 10. Perhitungan Serbuk Levamisole yang Ditimbang	79
Lampiran 11. Hemaglutinasi	80
Lampiran 12. Tabel Titer Antibodi	81
Lampiran 13 Analisis Statistik	82



ABSTRAK

Nama : MEGAWATI
Nim : 70100118003
Jurusan : FARMASI
**Judul : UJI AKTIVITAS IMUNOSTIMULAN EKSTRAK ETANOL
JAHE GAJAH (*Zingiber officinale* Rosc.) DENGAN
METODE TITER ANTIBODI PADA KELINCI (*Oryctolagus
cuniculus*)**

Jahe gajah (*Zingiber officinale* Rosc.) merupakan salah satu tanaman obat berupa tumbuhan rumpun berbatang semu dan termasuk dalam suku temu-temuan (*Zingiberaceae*). Penelitian ini bertujuan untuk mengetahui aktivitas imunostimulan ekstrak etanol jahe gajah (*Zingiber officinale* Rosc.) dengan metode titer antibodi pada kelinci (*Oryctolagus cuniculus*). Penelitian ini dilakukan secara eksperimental dengan menguji respon titer antibodi sel imun kelinci. Uji titer antibodi dilakukan dengan melihat adanya hemaglutinasi. Hewan yang digunakan sebanyak 10 ekor kelinci dibagi dalam 5 kelompok yang terdiri dari kelompok Levamisole 25 mg/kgBB (kontrol positif), Na CMC 1% (kontrol negatif), EEJG dengan dosis 100, 200 dan 400 mg/kgBB. Sebelum diberi perlakuan tiap kelompok diinduksi menggunakan sel darah merah domba (SDMD 2%) secara intraperitoneal. Hasil pengujian hemaglutinasi EEJG dosis 100, 200 dan 400 mg/kgBB menunjukkan nilai titer antibodi yang jauh berbeda dengan Na CMC 1% sebagai kontrol negatif. Pemberian EEJG dosis 400 mg/kgBB menunjukkan nilai titer antibodi dengan nilai 4,91 (μ l). Nilai ini lebih besar dibandingkan dengan EEJG dosis 100, 200 mg/kgBB dan suspensi Levamisole 25 mg/kgBB dengan nilai 3,71 (μ l), 4,61 (μ l) dan 4,31 (μ l). Jahe gajah bermanfaat sebagai imunostimulan karena jahe gajah memiliki kandungan senyawa fitokimia yaitu alkaloid, flavanoid, tanin dan triterpenoid yang dapat meningkatkan sistem imun.

Kata kunci : Imunostimulan, Jahe Gajah (*Zingiber officinale* Rosc.), Titer Antibodi

ABSTRACT

Name : MEGAWATI
Nim : 70100118003
Majors : FARMASI
Topic : IMMUNOSTIMULANT ACTIVITY TEST OF ELEPHANT GINGER (*Zingiber officinale* Rosc.) ETHANOL EXTRACT WITH ANTIBODY TITER METHOD ON RABBIT (*Oryctolagus cuniculus*)

Ginger elephant (*Zingiber officinale* Rosc.) is one of the medicinal plants in the form of pseudo-trunked clumps and belongs to the gathering tribe (*Zingiberaceae*). The aim of this study was to determine the immunostimulant activity of the ethanol extract of elephant ginger (*Zingiber officinale* Rosc.) using the antibody titer method in rabbits (*Oryctolagus cuniculus*). This research was conducted experimentally by testing the antibody titer response of rabbit immune cells. Antibody titer test is done by looking at the presence of hemagglutination. The animals used were 10 rabbits divided into 5 groups consisting of Levamisole 25 mg/kgBB (positive control), 1% Na CMC (negative control), EEJG with doses of 100, 200 and 400 mg/kgBB. Before being treated, each group was induced using sheep red blood cells (SDMD 2%) intraperitoneally. The results of the EEJG hemagglutination test at doses of 100, 200 and 400 mg/kgBB showed that the antibody titer value was much different from that of 1% Na CMC as a negative control. Administration of EEJG at a dose of 400 mg/kgBB showed an increase in antibody titer value of 4.91 (μ l). This value is greater than the EEJG doses of 100, 200 mg/kgBB and Levamisole suspension 25 mg/kgBB, which are 3.71 (μ l), 4.61 (μ l) and 4.31 (μ l). Elephant ginger is useful as an immunostimulant because elephant ginger contains phytochemical compounds, namely alkaloids, flavonoids, tannins and triterpenoids that can improve the immune system

Keywords : Immunostimulant, Elephant Ginger (*Zingiber officinale* Rosc.), Antibody Titer

BAB I

PENDAHULUAN

A. Latar Belakang

Gaya hidup modern menuntut segala sesuatu dilakukan dengan cepat dan instan. Kualitas makanan yang dikonsumsi, polusi udara, kurangnya olahraga, dan stres dapat menyebabkan daya tahan tubuh akan terus menurun. Kondisi tersebut dapat menyebabkan mikroba patogen seperti virus, bakteri, parasit, jamur mudah masuk dan menyerang tubuh sehingga timbul berbagai penyakit infeksi dan penyakit degeneratif dan bahkan dapat menyebabkan penuaan dini (Imron et al., 2016).

Upaya untuk meningkatkan sistem pertahanan tubuh menjadi sangat penting dilakukan melalui pemberian imunomodulator. Imunomodulator atau *biological response modifiers*, zat yang mempengaruhi respon biologis tubuh terhadap zat asing pada tubuh. Imunomodulator terdiri dari imunostimulator yang bekerja untuk meningkatkan fungsi dan aktivitas sistem imun dan immunosupresor yang dapat menghambat atau menekan aktivitas sistem imun

Imunomodulator adalah bagian utama dari interaksi pengobatan di tengah pandemi. Imunomodulator membantu tubuh dengan meningkatkan kapasitas sistem kekebalan, yang merupakan sistem dasar yang berperan dalam bertanggung jawab untuk melindungi tubuh dari infeksi. Imunomodulator ini dapat berasal dari tumbuhan, hewan, mikroorganisme, dan produk sintetis, serta dapat berbentuk senyawa dengan berat molekul rendah atau tinggi (Ernis et al., 2021). Imunitas adalah faktor kunci dalam melawan patogen (virus, bakteri, jamur).

Imunostimulan merangsang sel-sel sistem kekebalan tubuh yang menginduksi reaksi respons spesifik antigen atau untuk menghasilkan limfosit spesifik. Imunostimulan juga dapat meningkatkan kerja komponen sistem imun spesifik dan non spesifik (sistem imun bawaan). Imunostimulator bekerja dengan cara menstimulasi faktor utama sistem imun, antara lain melalui fagositosis, sistem komplemen, pelepasan interferon α dan γ , limfosit T dan B, sintesis antibodi spesifik dan sitokin (N. L. G. D. Lestari et al., 2017)

Indonesia kaya akan berbagai potensi sumber daya alam yang mengandung komponen bioaktif, yaitu metabolit sekunder tumbuhan yang bermanfaat bagi kesehatan, termasuk senyawa flavonoid (Fitri et al., 2021). Flavonoid memiliki berbagai efek, termasuk imunostimulan, antiinflamasi, antioksidan dan penghambat pertumbuhan kanker (Agoes, 2010). Tumbuhan yang mengandung senyawa seperti flavonoid, fenol, steroid/triterpenoid dan kurkuminoid memiliki sifat antioksidan. Antioksidan adalah sekelompok bahan kimia yang melindungi sistem biologis dari efek yang berpotensi berbahaya dari proses atau reaksi oksidasi. Antioksidan tidak hanya menangkal radikal bebas, tetapi juga meningkatkan efektivitas sel darah putih dalam menjaga sistem kekebalan tubuh, sehingga meningkatkan daya tahan tubuh (Leana et al., 2021). Hasil penelitian (D. Sari & Nasuha, 2021) menunjukkan bahwa rimpang jahe mengandung berbagai senyawa fitokimia seperti alkaloid, flavonoid, fenol, triterpenoid dan saponin yang dapat memperkuat sistem kekebalan tubuh.

Keanekaragaman hayati Indonesia memiliki potensi sebagai imunostimulan, salah satunya jahe. Indonesia memiliki sumber daya alam yang

melimpah dan berbagai jenis tanaman herbal. Tanaman jahe dapat dibedakan menjadi tiga jenis berdasarkan ukuran, bentuk dan warnanya. Jahe merah, jahe gajah dan jahe emprit (Akhfa et al., 2021). Jahe gajah merupakan salah satu dadri keluarga *zingiberaceae* yang telah diteliti mampu menurunkan kadar kolesterol dan gula darah, peroksidasi lipid dan sifat antioksidan. Bagian yang efektif adalah rimpangnya mengandung beberapa senyawa seperti flavonoid, polifenol dan minyak atsiri 2%-3% (G. Lestari, 2019). Jahe gajah memiliki aktivitas farmakologik seperti, antiinflamasi, antibakteri, antioksidan, hepatoprotektor, antikoagulan, antihipertensi, antikanker, nefroprotektor, neuroprotektor, antihipertensi dan immunomodulator hal tersebut berdasarkan laporan (Adnyana & Suciyati, 2016). Jahe gajah juga mengandung komponen minyak atsiri atau yang diketahui volatile oil, dimana minyak atsiri yang terkandung dalam rimpang jahe gajah memiliki efek antibakteri (Gupta et al., 2014). Zat aktif primer yang terdapat didalam jahe adalah gingerol, dengan analog gingerol lain seperti shogoals, paradol dan zingerone (Rohma et al., 2019).

Pengujian aktivitas sistem kekebalan dapat dilakukan dengan berbagai cara, termasuk memantau aktivitas fagositosis dengan menggunakan metode kebersihan karbon (*carbon clearance*), hipersensitivitas tipe lambat, dan hemaglutinasi titer antibodi (Shukla et al., 2009). Uji aktivitas fagositosis menggunakan metode kebersihan karbon (*carbon clearance*) untuk mengukur aktivitas sel fagosit yang memfagosit organisme patogen yang menyerang dalam tubuh, dan dengan menghitung jumlah total sel darah putih dan jumlah diferensial sel darah putih. Metode uji hemaglutinasi titer antibodi adalah gambaran spesifik sistem imun

dengan pengamatan visual hemaglutinasi. Uji hipersensitivitas tipe lambat adalah pengujian untuk menilai imunitas yang diperantarai sel, yang ditandai dengan adanya edema kaki pada hewan (Ivan, 2002).

Berdasarkan uraian di atas, peneliti tertarik untuk menguji aktivitas imunostimulan ekstrak etanol jahe gajah dengan metode titer antibodi pada kelinci. Oleh karena itu, diperlukan penelitian ilmiah seperti penelitian dan pengujian imunostimulan di bidang farmakologi.

B. Rumusan Masalah

1. Apakah ekstrak etanol jahe gajah (*Zingiber officinale* Rosc.) dapat memberikan aktivitas imunostimulan pada kelinci (*Oryctolagus cuniculus*)?
2. Dosis berapakah ekstrak etanol jahe gajah (*Zingiber officinale* Rosc.) yang dapat memberikan aktivitas respon imun spesifik pada kelinci (*Oryctolagus cuniculus*)?

C. Definisi Operasional dan Ruang Lingkup Penelitian

1. Definisi Operasional

Berbagai macam istilah pada judul skripsi, diantaranya ialah:

a. Ekstrak

Sediaan pekat yang diperoleh dengan mengekstraksi zat aktif dari simplisia tumbuhan atau simplisia hewan dengan pelarut yang sesuai, kemudian uapkan semua atau hampir semua pelarut dan memproses sisa massa atau serbuk yang diperlakukan sedemikian hingga memenuhi kriteria baku yang telah ditetapkan (Depkes, 2014).

b. Ekstraksi

Pemisahan bagian tanaman yang berkhasiat obat dengan pelarut tertentu. Ekstraksi bertujuan untuk mendapatkan senyawa kimia yang terkandung dalam tanaman atau simplisia (Nn, 2015).

c. Jahe gajah

Salah satu jenis rempah terkenal dengan banyak manfaat bagi kesehatan dan termasuk dalam keluarga *zingiberaceae*. (Akhfa et al., 2021).

d. Imunomodulator

Senyawa tertentu yang dapat meningkatkan mekanisme pertahanan tubuh baik secara spesifik maupun non-spesifik dalam tubuh, dan induksi non-spesifik terjadi pada mekanisme pertahanan seluler dan humoral (Waluyo, 2020).

e. Imunostimulan

Stimulasi sel – sel sistem kekebalan tubuh untuk memperoleh respons spesifik antigen atau untuk menghasilkan limfosit spesifik. Imunostimulan juga dapat meningkatkan kerja komponen sistem kekebalan tubuh baik yang spesifik maupun non-spesifik (sistem imun bawaan) dari sistem imun (Nordberg & Costa, 2021).

f. Kelinci (*Oryctolagus cuniculus*)

Hewan yang tidak diberi minum tetapi dapat mengeluarkan urin karna ciri anatomi dan fisiologi yang baik. Pada umumnya kelinci merupakan hewan peliharaan, sehingga mudah ditangani tanpa perlawanan dari kelinci.

2. Ruang Lingkup Penelitian

Ruang lingkup penelitian ini mencakup penelitian laboratorium, yaitu untuk mengetahui uji aktivitas imunostimulan ekstrak etanol jahe gajah (*Zingiber officinale* Rosc.) pada kelinci (*Oryctolagus cuniculus*) dengan menggunakan metode titer antibodi.

D. Kajian Pustaka

1. Berdasarkan artikel Subash kumar Gupta & Anand Sharma (2014) yang berjudul “Medicinal properties of *Zingiber officinale* Roscoe - A Review” Sejak dahulu jahe telah dimanfaatkan baik sebagai pengobatan Ayurveda maupun Cina untuk menyembuhkan masalah jantung, gangguan menstruasi, keracunan makanan, osteoarthritis, epilepsi, mual, radang, batuk dan pilek, mabuk perjalanan, kram menstruasi, kanker dan banyak lagi. Selain itu juga menunjukkan sifat antimikroba dan antioksidan. Zat yang terkandung dalam jahe adalah gingerol dan paradol, shogaols.
2. Berdasarkan dari artikel Dewi Sari & Anas Nasuha (2021) yang berjudul “Kandungan Zat Gizi, Fitokimia, dan Aktivitas Farmakologis pada Jahe (*Zingiber officinale* Rosc.): Review” melaporkan dari hasil telaah berbagai referensi menunjukkan bahwa rimpang jahe mengandung zat gizi, diantaranya energi (79 kkal/100 g), karbohidrat (17,86 g/100 g), serat (3,60 g/100 g), protein (3,57 g/100 g), sodium (14 mg/100 g), zat besi (1,15 g/100 g), potasium (33 mg/100 g), dan vitamin C (7,7 mg/100 g). Jahe bermanfaat sebagai antioksidan, analgesik, antibakteri, antivirus, dan antiinflamasi.

Selain itu, jahe mengandung senyawa-senyawa fitokimia, diantaranya alkaloid, flavonoid, fenolik, triterpenoid, dan saponin

3. Berdasarkan penelitian Laila Nur Rohma, Osfar Sjojfan, & M. Halim Natsir (2018) yang berjudul “Komposisi Minyak Atsiri dan Aktivitas Antimikroba Rimpang Temu Putih dan Jahe Gajah sebagai Fitobiotik Pakan Unggas” Hasil penelitian menunjukkan bahwa minyak atsiri yang terkandung di dalam temu putih dan jahe gajah memiliki peranan sebagai agen antimikroba. Rimpang temu putih dan jahe gajah memiliki kemampuan menghambat pertumbuhan bakteri saluran pencernaan unggas. Perlakuan terbaik adalah dengan mencampurkan temu putih dan jahe gajah. Oleh karena itu, rimpang temu putih dan jahe gajah dapat dijadikan sebagai imbuhan pakan unggas.
4. Berdasarkan jurnal Raymond Arief Noena & Nurul Hidayah Base (2021) yang berjudul “Inventarisasi Tanaman dan Ramuan Tradisional Etnis Sulawesi Selatan Sebagai Imunomodulator” melaporkan bahwa Jahe (*Zingiberis officinale*) merupakan rimpang yang menjadi primadona di masa pandemi ini. Sejak dahulu masyarakat etnis Makassar dan Toraja mempercayai manfaat jahe dalam memelihara kesehatan. Seduhan jahe khas makassar yang disebut sarabba merupakan bukti keberadaan ramuan etnik ini masih dipercayai dan digunakan secara luas untuk meningkatkan daya tahan tubuh. Jahe mengandung komponen senyawa monoterpen (*ar-curcumene* dan *myrcene*) dan seskuiiterpen (*Zingiberene* dan *β-phellandrene*) memiliki aktivitas sebagai antikolesterol,

antipembekuan/penggumpalan darah (*antithrombotic/anti-platelet*), anti-inflamatori (anti-peradangan) serta vaskodilator (pelebar pembuluh darah), anti-alergi, imunomodulator dan antivirus. Pengujian aktivitas antivirus jahe, antara lain dalam percobaan pemberian jahe pada sel saluran pernafasan manusia, jahe segar dapat menurunkan infeksi HRSV sebesar 70%, sedangkan jahe kering hanya dapat menekan infeksi sebesar 20%. Jahe juga membantu membunuh virus flu dan gejalanya seperti demam dan batuk pilek. Gingerol adalah senyawa kimia yang terkandung dalam jahe segar. Senyawa ini juga mempunyai potensi sebagai agen imunomodulator alami yang terbukti berguna dalam regulasi badai sitokin yang diamati pada COVID-19 ketika digunakan bersama dengan terapi antivirus standar.

5. Krishnapura Srinivasan (2017) dalam penelitian “Ginger Rhizomes (*Zingiber officinale*): A Spice with Multiple Health Beneficial Potentials” melaporkan bahwa manfaat kesehatan dari rempah rimpang jahe semakin dipahami dan divalidasi secara eksperimental dalam beberapa dekade terakhir. Tindakan fisiologis menguntungkan yang paling banyak dipelajari dari jahe dan senyawa bioaktifnya termasuk anti-inflamasi, pencegahan kanker, antidiabetik, antiobesitas dan pengaruh stimulan pencernaan. Jahe memberikan efek antioksidan dan antitumorigenik secara *in vitro*. Penelitian pada hewan telah menunjukkan efek menguntungkan pada saluran pencernaan, pengaruh antiobesitas, pengaruh pada peradangan eksperimental, efek antioksidan dan antikanker. Sejauh ini, yang menjanjikan di antara atribut nutraceutical jahe, adalah efek positifnya pada

sistem pencernaan termasuk tindakan stimulan pencernaan, potensi anti-inflamasi, dan efek antikankernya.

6. I Wayan Redi Aryanta (2019) dalam penelitian “Manfaat Jahe untuk Kesehatan” Hasil penelitian melaporkan bahwa Sebagai bahan obat herbal, jahe memiliki khasiat untuk mencegah dan mengobati berbagai penyakit, seperti: rematik, mualmual, mabuk perjalanan, batuk, pegal-pegal, kepala pusing, sakit saat menstruasi, nyeri lambung, asma, nyeri otot, impoten, kanker, diabetes, penyakit jantung, bronchitis, osteoarthritis, flu, demam, gangguan pencernaan, Alzheimer dan lain-lain. Khasiat ini disebabkan oleh kandungan minyak atsiri dengan senyawa kimia aktif dalam jahe, terutama zat gingerol dan oleoresin. Penggunaan jahe untuk terapi berbagai penyakit, bisa digunakan tersendiri atau dikombinasikan dengan bahan lainnya.
7. Berdasarkan penelitian Novandi Purba, Lasma Novita Sari, Yanna Rotua Sihombing (2020) yang berjudul “Efektifitas Imunostimulan dari Ekstrak Etanol Daun Benalu Kopi (*Loranthus ferrugineus Roxb*) pada Tikus Jantan dengan Metode Titer Antibodi” Pada penelitian ini, pengujian efek imunomodulator ekstrak etanol daun benalu kopi (*Loranthus ferrugineus Roxb.*) dilakukan dengan metode respon metode titer antibodi yang digunakan untuk mengetahui pengaruh daun benalu kopi (*Loranthus ferrugineus Roxb.*) terhadap respon imun spesifik humoral. Hasil penelitian ekstrak etanol daun benalu kopi terbukti efektif sebagai imunostimulan karena memiliki nilai yang mendekati kontrol positif, mulai dari dosis 200mg/kgBB hingga 400mg/kgBB.

8. Berdasarkan penelitian Nurul Inayati, Fihiruddin, I Wayan Getas (2020) yang berjudul “Efek Imunostimulator Kubis (*Brassica Oleracea* Var. *Capitata Alba*) Terhadap Titer Immunoglobulin G (IgG) Pada Kelinci Yang Diinduksi dengan Sel Darah Merah Domba”. Penelitian untuk mengetahui aktivitas imunoglobulin G (IgG) pada kelinci yang diberikan pakan kubis dan yang tidak diberikan pakan kubis masing-masing kelompok perlakuan. Metode pemeriksaan yang digunakan adalah dengan uji heamaglutinasi dengan mengamati terjadinya aglutinasi antara serum yang diambil dari darah kelinci dengan Sel Darah Merah Domba (SDMD) 2 %. Hasil uji statistik dengan paired t test dengan tingkat kepercayaan 0,95 % menunjukkan bahwa terdapat perbedaan yang signifikan ($p < 0,05$) antara kelompok perlakuan dan kelompok kontrol.

E. Tujuan Penelitian

1. Mengetahui aktivitas imunostimulan ekstrak etanol jahe gajah (*Zingiber officinale* Rosc.) dengan metode titer antibodi pada kelinci (*Oryctolagus cuniculus*).
2. Mengetahui dosis berapa ekstrak etanol jahe gajah (*Zingiber officinale* Rosc.) yang dapat memberikan aktivitas respon imun spesifik pada kelinci (*Oryctolagus cuniculus*).

F. Manfaat Penelitian

1. Penelitian ini diharapkan dapat memberikan informasi tentang aktivitas ekstrak etanol jahe gajah (*Zingiber officinale* Rosc.) sebagai imunostimulan.

2. Menambah inventaris tanaman obat tradisional yang berkhasiat sebagai imunostimulan.



BAB II

TINJAUAN PUSTAKA

A. Uraian Tumbuhan

Jahe memiliki nama ilmiah *Zingiber officinale*. Kata *Zingiber* berasal dari bahasa Sanskerta “*singabera*”, sedangkan dalam bahasa Yunani “*Zingiberi*” berarti tanduk, karena bentuk jahe dianggap mirip dengan tanduk rusa. Dalam bahasa latin *Officinale* merupakan (*officina*) yang berarti digunakan dalam farmasi atau pengobatan. Selain dimanfaatkan sebagai bumbu dapur, jahe juga dapat dimanfaatkan sebagai obat-obatan sejak ribuan tahun yang lalu (Ware, 2017). Jahe merupakan tanaman obat berupa tumbuhan rumput berbatang semu dan termasuk dalam suku temu-temuan (*Zingiberaceae*). Tanaman jahe termasuk keluarga *Zingiberaceae* yaitu suatu tanaman rumput - rumputan tegak dengan ketinggian 30 -75 cm, berdaun sempit memanjang menyerupai pita, dengan panjang 15 – 23 cm, lebar lebih kurang dua koma lima sentimeter, tersusun teratur dua baris berseling, berwarna hijau bunganya kuning kehijauan dengan bibir bunga ungu gelap berbintik-bintik putih kekuningan dan kepala sarinya berwarna ungu. Akarnya yang bercabang-cabang dan berbau harum, berwarna kuning atau jingga dan berserat.

1. Klasifikasi Tanaman Jahe Gajah (*Zingiber officinale* Rosc.)

Menurut Bashendra (2013) klafikasi jahe gajah sebagai berikut

Regnum : Plantae
Divisi : Spermatophyta
Subdivisi : Angiospermae
Kelas : Monocotyledonae
Ordo : Musales

Family : Zingiberaceae
 Genus : *Zingiber*
 Spesies : *Zingiber officinale*
 Varietas : *Zingiber officinale* Rosc



Gambar 1. Jahe Gajah

(Sumber : Dokumentasi pribadi)

2. Nama Lain Jahe

- a. Nama Ilmiah: *Zingiber officinale* Rosc. (Hariana, 2013).
- b. Nama daerah jahe (Sunda), halia (Aceh), sipadeh atau sipodeh (Sumatera Barat), jae (Jawa), jhai (Madura), bahing (Batak Karo), jahi (Lampung), lali (Papua) dan pese (Bugis)(Hariana, 2013).
- c. Nama asing: gengibre (Spanyol), chiang pi, khan ciang (Cina), imbir (Rusia), halia (Malaysia), ingefaera (Swedia), sanyabil (Arab), ginger (Inggris) dan zensero (Italia) (Hariana, 2013).

3. Jenis-Jenis Jahe

Jahe sendiri dapat dibedakan dalam 3 jenis dengan berdasarkan ukuran, bentuk dan warna, yaitu:

- a. Jahe putih/kuning besar atau disebut juga jahe gajah atau jahe badak, bentuknya lebih besar dan gemuk, ruas rimpannya lebih menggembung dari lainnya,

warna kuning muda atau kuning, berserat halus dan sedikit. Beraroma tapi berasa kurang tajam. Dikonsumsi baik saat berumur muda maupun tua, baik sebagai jahe segar maupun olahan. Pada umumnya dimanfaatkan sebagai bahan baku makanan dan minuman (Akhfa et al., 2021).

- b. Jahe putih/kuning kecil atau disebut juga jahe sunti atau jahe emprit, ditandai dengan ruas kecil, agak rata sampai agak sedikit menggebung. Jahe ini selalu dipanen setelah berumur tua. Kandungan minyak atsirinya lebih besar dari pada jahe gajah, sehingga rasanya lebih pedas. Jahe ini cocok untuk ramuan obat-obatan, atau diekstrak oleoresin dan minyak atsirinya (Akhfa et al., 2021).
- c. Jahe merah ditandai dengan bentuk berwarna merah dan lebih kecil dari pada jahe putih kecil, berserat kasar, beraroma serta berasa tajam (pedas). Dipanen setelah tua dan memiliki minyak atsiri yang sama dengan jahe kecil sehingga jahe merah pada umumnya dimanfaatkan sebagai bahan baku obat-obatan (Akhfa et al., 2021).

4. Kandungan Kimia Jahe

Rimpang jahe mengandung berbagai senyawa fitokimia, diantaranya alkaloid, flavonoid, fenolik, triterpenoid, dan saponin yang diharapkan dapat meningkatkan sistem imun (D. Sari & Nasuha, 2021).

a. Alkaloid

Alkaloid merupakan golongan zat tumbuhan sekunder yang terbesar, pada umumnya alkaloida mencakup senyawa bersifat basa yang mengandung satu atau lebih atom nitrogen, biasanya dari sistem siklik. Alkaloid memiliki kemampuan sebagai senyawa bioaktif yang dapat menghancurkan mikroba. Senyawa alkaloid

dan derivatnya terbukti dapat menurunkan densitas malaria. Alkaloid juga dapat menetralkan racun di dalam tubuh (Bone & Mills, 2013).

b. Flavanoid

Flavonoid merupakan senyawa metabolit sekunder yang terdapat pada tumbuhan berwarna hijau, kecuali alga. Senyawa ini memiliki banyak manfaat untuk kesehatan karena berfungsi sebagai antimikroba, antimalaria, antihipertensi, antikanker, antioksidan dan dapat meningkatkan sistem imun tubuh (Fitri & Putra, 2021). Flavonoid terbukti bermanfaat sebagai antioksidan, antiinflamasi, hipolipidemic, antialergi, antimikroba, antiplasmolitik dan perangsang regenerasi hati. Telah dilakukan beberapa penelitian yang menunjukkan bahwa flavonoid dapat meningkatkan plasma darah. Flavonoid juga terbukti bermanfaat sebagai imunostimulan dengan cara meningkatkan proliferasi limfosit dan aktivasi makrofag. Selain itu, senyawa flavonoid diketahui aman untuk dikonsumsi (Bone & Mills, 2013).

c. Saponin

Saponin adalah golongan senyawa glikosida, dapat membentuk larutan koloidal dalam air dan berbuih bila dikocok. Saponin memberikan rasa pahit menusuk. Saponin bersifat iritator pada selaput lendir, sehingga memunculkan respon bersin (Anggraito et al., 2018). Saponin memiliki efek antioksidan dan antibakteri (Akinpelu et al., 2014).

d. Tanin

Tanin adalah salah satu senyawa metabolit sekunder terdapat pada tanaman dan disintesis oleh tanaman, yang mempunyai beberapa khasiat seperti sebagai

astringen, anti diare, antibakteri dan antioksidan. (Hidayah, 2016). Tanin berperan membantu mengoptimalkan fungsi sistem imun, sistem utama yang berperan penting dalam mekanisme pertahanan tubuh terhadap mikroba atau penyakit. Tanin dapat meningkatkan aktivitas fagositosis dari makrofag dalam menghancurkan mikroba (Bone & Mills, 2013).

e. Steroid/triterpenoid

Steroid adalah triterpena yang kerangka dasarnya sistem cincin siklopentano perhidrofenantren dan merupakan senyawa organik yang berasal dari hewan dan tumbuhan dan dengan struktur inti molekulnya C₂₇, tetrasiklin dengan susunan 3 cincin segi enam dan 1 cincin segi lima. Triterpenoid adalah senyawa yang kerangka karbonnya berasal dari 6 satuan isopren dan secara biosintesis diturunkan dari hidrokarbon C₃₀ asiklik yaitu skualen. Senyawa-senyawa triterpenoid memiliki sifat antimikroba, antijamur, antivirus, antiparasit, antihiperlipidemia, antialergenik, antiradang, antipasmolik, imunomodulator, dan kemoterapeutik (Anggraito et al., 2018)

5. Khasiat Jahe Gajah

Jahe merupakan salah satu tanaman obat yang sudah diketahui khasiatnya dan banyak digunakan oleh masyarakat. Khasiat atau aktivitas biologis jahe, seperti antikolesterol, anti-pembekuan/penggumpalan darah (*anti-thrombotic/anti-platelet*), anti-inflamatori (anti-peradangan) serta vaskodilator (pelebar pembuluh darah). Sifat tersebut dimanfaatkan untuk menurunkan tekanan darah dan mengurangi beban kerja jantung. Jahe juga memiliki kemampuan sebagai antidiabetik, antikanker, analgesik (anti nyeri), antipiretik (penurun panas),

antioksidan, antibakteri, anti-radiasi, anti-alergi, imunomodulator dan antivirus. (Peneliti BB Pascapanen, 2020). Ekstrak jahe juga mampu meningkatkan aktivitas salah satu sel darah putih, yaitu sel natural killer (NK) dalam melisis sel targetnya, yaitu sel tumor dan sel yang terinfeksi virus.

Salah satu khasiat ekstrak jahe yang telah dibuktikan adalah sebagai antibakteri terhadap *Aeromonas hydrophila* (Sari et al., 2020). Juga membuktikan bahwa ekstrak etil asetat jahe (*Zingiber officinale* var. Roscoe) memiliki aktivitas antibakteri terhadap *Staphylococcus aureus* dan *Bacillus cereus* (Fathia & Nurjanah, 2011)

Komponen yang berkontribusi pada aktivitas biologis jahe berasal dari senyawa volatil maupun non-volatil. Komponen volatil merupakan minyak atsiri yang membentuk aroma khas jahe (3-5%) dan didominasi oleh komponen monoterpen dan seskuiterpen. Komponen monoterpen didominasi oleh ar-curcumene dan myrcene. Seskuiterpen terdapat dalam jumlah yang besar dengan komponen utama zingiberene dan β -phellandrene. Jahe mengandung komponen non-volatile biasa disebut oleoresin yang menentukan cita rasa pedas khas jahe (pungent), yang didominasi oleh gingerol dan shogaol (Peneliti BB Pascapanen, 2020)

Jahe sangat efektif untuk mencegah berbagai penyakit karena mengandung gingerol yang bersifat anti inflamasi dan antioksidan yang sangat kuat. Senyawa kimia aktif yang juga terkandung dalam jahe yang bersifat anti-inflamasi dan antioksidan, adalah *gingerol*, *beta-caroten*, *capsaicin*, asam cafeic, *curcumin* dan *salicilat* (Aryanta, 2019).

B. Uraian Hewan Uji

Hewan percobaan adalah hewan yang digunakan dalam penelitian biologi maupun biomedis atau spesies hewan yang dipelihara secara intensif di laboratorium. Hewan percobaan harus memenuhi persyaratan-persyaratan, antara lain (1) tersedia dalam jumlah yang cukup; (2) mudah dirawat, diproduksi dan ditangani; (3) mudah diamati/dimonitor; (4) memberikan respon fisiopatologis yang cenderung sama; (5) tersedia cukup informasi tentang positif dan negatifnya hewan tersebut menjadi model; (6) tidak dapat digantikan oleh model non-hewan seperti simulasi komputer ataupun oleh *studio in-vitro* (Menkoewidjojo, 1988). Kelinci adalah salah satu diantara mamalia yang bermanfaat. Kelinci biasanya digunakan untuk produksi daging, hewan percobaan, dan hewan peliharaan. Ras kelinci untuk beberapa tujuan berbeda-beda (Curnin DM MC dan JM Bassert, 1985)

Kelinci yang dipelihara di Indonesia sebagian besar merupakan keturunan dari kelinci yang dibawa dari Belanda dan termasuk jenis kelinci kecil dengan bobot badan kurang dari 2 kg. Spesies ini yang sering digunakan sebagai hewan percobaan. Selain kelinci kecil terdapat kelinci yang lebih besar (± 5 kg) yang sengaja didatangkan dari Eropa, Selandia Baru, Australia, dan Amerika Serikat yang menghasilkan daging untuk konsumsi manusia. Persilangan dari kedua jenis kelinci tersebut sudah banyak dipelihara oleh peternak dan biasanya kelinci yang lebih besar digunakan untuk produksi antiserum, sedangkan kelinci jenis kecil digunakan untuk pengujian kualitatif (Malole M.B.M. dan Pramono C.S.U., 1989).

1. Taksonomi Kelinci

Menurut (Sirois, 2005) secara umum taksonomi kelinci (*Oryctolagus cuniculus*) adalah sebagai berikut:

Kingdom	: Animalia
Phylum	: Chordata
Subphylum	: Vertebrata
Class	: Mamalia
Ordo	: Lagomorpha
Family	: Leporidae
Genus	: <i>Oryctolagus</i>
Species	: <i>Oryctolagus cuniculus</i>

2. Karakteristik Umum Kelinci

Selain ciri khas sepasang gigi seri atas, ada perbedaan yang membedakan kelinci dari hewan rodensia lainnya. Di bawah adalah ringkasan data fisiologis spesifik dari kelinci seperti yang tersaji di bawa ini (Sirois, 2005)

Tabel 1. Klasifikasi Umum Kelinci

Bobot badan	Jantan dewasa	2-5 kg
	Betina dewasa	2-6 kg
	Bobot lahir	30-80 g
Pemeriksaan Klinis	Temperatur rektal	38.5°C (101.3° F-104.° F)
	Jantung normal	180-250 kali/menit
	Respirasi normal	30-60 kali/menit
Umur Pubertas dan kawin	Kematangan seksual	(jantan) 22-52 minggu
		(betina) 22-52 minggu
	Kawin	(Jantan) 60-72 bulan
		(betina) 24-36 bula

C. Sistem Imun

Sistem imun adalah sistem yang sangat kompleks dengan berbagai peran ganda dalam usaha menjaga keseimbangan tubuh. Seperti halnya dengan sistem

endokrin yang bertugas mengatur keseimbangan. Sistem kekebalan tubuh menggunakan komponennya yang beredar diseluruh tubuh untuk mencapai sasaran yang jauh dari pusat. Untuk melaksanakan fungsi imunitas, didalam tubuh terdapat suatu sistem yang disebut dengan sistem limforetikuler. Sistem ini merupakan jaringan atau kumpulan sel yang letaknya tersebar di seluruh tubuh, seperti didalam sumsum tulang, kelenjar limfe, limfa, timus, sistem saluran napas, saluran cerna dan beberapa organ lainnya. Jaringan ini terdiri dari sel – sel berbeda yang dapat menunjukkan respons terhadap suatu rangsangan sesuai dengan sifat dan fungsinya masing-masing (Suardana, 2017). Imunitas adalah respon dalam tubuh terhadap zat asing yang masuk ke dalam tubuh secara molekuler atau selular. Sistem ini berbentuk sel atau molekul dan mengenali serta membedakan berbagai benda asing baik berasal dari dalam tubuh maupun di luar tubuh (Waluyo, 2020)

Sistem imun terdiri dari semua sel, jaringan dan organ yang diperlukan untuk respons imun. Fungsi sistem imun adalah untuk melindungi tubuh dari patogen dan menghancurkan sel - sel yang sudah tidak dikenali sebagai sel tubuh sendiri (Rauf., 2016).

Sistem imun manusia secara normal memiliki kemampuan untuk membedakan antara zat asing (*non-self*) yang disebut sebagai antigen, dan zat yang berasal dari tubuh sendiri (*self*). Namun pada beberapa kondisi patologis, sistem imun tidak dapat membedakan keduanya (*non-self dan self*). Sehingga sel-sel dalam sistem imun membentuk zat anti terhadap jaringan tubuh atau yang dikenal sebagai autoantibodi (Antari, 2017).

D. Komponen Sistem Imun

Adapun komponen dari sistem imun terdiri dari komponen seluler dan komponen humoral

1. Komponen Seluler

Komponen seluler terdiri

a. Sel Limfoid

Sel limfoid bertugas untuk mengenali antigen. Terdapat beberapa sel limfoid yang terkait dalam mengenali antigen, yaitu limfosit T, limfosit B, dan sel natural killer (NK). Kecuali sel NK, limfosit dilengkapi dengan molekul reseptor untuk mengenali antigen (Subowo, 2010). Limfosit T atau sel T memegang peranan penting dalam mengontrol respon imun secara keseluruhan. Limfosit B adalah sel yang dapat membentuk imunoglobulin (Ig) (Sherwood, 2014).

1) Limfosit T

a) Sel *Thelper* (Sel Th)

Sel Th adalah sel yang membantu meningkatkan perkembangan sel B aktif menjadi sel plasma, memperkuat aktivitas sel T sitotoksik dan sel T supresor yang sesuai, dan mengaktifkan makrofag. Sel Th dapat dibedakan menjadi sel Th1 dan Th2. Sel Th1 berperan sebagai limfosit yang akan melepaskan sitokin yang bersifat proinflamasi, sedangkan sel Th2 berperan dalam memproduksi antibodi dengan menstimulasi sel B menjadi sel plasma (Sherwood, 2014).

b) Sel *Tsuppresor* (Sel Ts)

Sel Ts adalah sel yang berperan dalam membatasi reaksi imun melalui mekanisme “*check and balance*” dengan limfosit yang lain. Sel Ts menekan

aktivitas sel T lainnya dan sel B. Sel Th dan sel Ts akan berinteraksi dengan adanya metode umpan balik. Sel Th membantu sel Ts beraksi dan sel Ts akan menekan sel T lainnya. Dengan demikian sel Ts dapat menghambat respon imun yang berlebihan dan bersifat antiinflamasi (Sherwood, 2014).

c) Sel *Tcytotoxic* (Sel Tc)

Sel Tc adalah sel yang mampu menghancurkan sel cangkakan dan sel yang terinfeksi virus dengan mengeluarkan zat-zat kimiawi sebelum replikasi virus terjadi (Sherwood, 2014).

2) Limfosit B

Sel B adalah sel yang dapat membentuk imunoglobulin (Ig) dan merupakan 5- 15% dari limfosit dalam sirkulasi darah. Sel B dapat mengenal antigen yang berkadar sangat rendah. Hal ini disebabkan sel B mempunyai sIg (*Surface immunoglobulin*) yang berfungsi sebagai reseptor untuk antigen (Sherwood, 2014).

3) Sel *Natural Killer* (NK)

Sel *Natural Killer* (NK) memegang peranan penting dalam pertahanan alamiah terhadap pertumbuhan sel kanker dan berbagai penyakit infeksi, tanpa sensitisasi sebelumnya (Wahid & Miskad, 2016). Sel NK diperkirakan dapat mengenal struktur-struktur glikoprotein yang muncul pada permukaan sel terinfeksi virus sehingga dapat dibedakan dari sel-sel normal. Pengenalan ini mungkin terjadi melalui reseptor serupa lektin pada permukaan sel NK yang menghantar sel pembunuh dan sasaran saling berhadapan pada jarak yang dekat (Sherwood, 2014)

b. Sel Fagosit

Sel fagosit terbagi atas fagosit mononuklear dan fagosit polimorfonuklear yang berperan sebagai sel efektor dalam respon imun non spesifik (Sherwood, 2014).

2. Komponen Humoral

Komponen humoral terdiri dari

a. Komplemen

Komplemen merupakan mediator terpenting dalam reaksi antigen, antibodi, dan terdiri atas sekitar 20 jenis protein yang berbeda satu dengan yang lain baik dalam sifat kimia maupun dalam fungsi imunologik. Jika komplemen diaktifkan akan memberikan proteksi terhadap infeksi dan berperan dalam respon inflamasi. Komplemen juga berperan sebagai opsonin yang dapat meningkatkan fagositosis (Sherwood, 2014).

b. Sitokin

Sitokin adalah suatu molekul protein yang dikeluarkan oleh sel T ketika diaktifkan oleh antigen. Sitokin tersebut akan menarik makrofag masuk ke tempat terjadinya induksi. Sitokin terlibat dalam komunikasi sel-sel, bertindak sebagai mediator untuk meningkatkan respon imun melalui interaksi dengan reseptor permukaan sel tertentu pada leukosit (Sherwood, 2014).

c. *C-Reactive Protein* (CRP)

CRP merupakan zat yang dibentuk oleh tubuh pada saat infeksi. Perannya adalah sebagai opsonin (zat yang dapat meningkatkan proses fagositosis) dan dapat mengaktifkan komplemen (Sherwood, 2014).

d. Antibodi

Antibodi adalah imunoglobulin (Ig) yang merupakan golongan yang dibentuk oleh sel plasma yang berasal dari proliferasi sel B akibat adanya kontak dengan antigen (Wahid & Miskad, 2016). Menurut perbedaan struktur dan aktivitas biologis, antibodi dibedakan menjadi 5 subkelas:

1) Imunoglobulin G

Paling banyak ditemukan dalam cairan tubuh terutama ekstrasvaskular untuk memerangi mikroorganisme dan toksiknya. IgG merupakan komponen utama imunoglobulin serum, kadarnya dalam serum merupakan 75% dari semua imunoglobulin. IgG dapat menembus plasenta masuk ke janin dan berperan pada imunitas bayi sampai umur 6-9 bulan. IgG dan komplemen bekerja saling membantu sebagai opsonin pada pemusnahan antigen (Sherwood, 2014).

2) Imunoglobulin A

IgA kadarnya terbanyak ditemukan dalam cairan sekresi saluran nafas, cerna dan kemih, air mata, keringat, ludah, dan air susu ibu yang lebih berupa IgA sekretori (sIgA) yang merupakan bagian terbanyak. IgA dapat bekerja sebagai opsonin, yaitu dapat meningkatkan efek bakteriolitik komplemen dan menetralkan toksin serta dapat mengaglutinasikan kuman, mengganggu motilitasnya sehingga memudahkan fagositosis (Sherwood, 2014).

3) Imunoglobulin M

IgM merupakan imunoglobulin paling efisien dalam aktivitas komplemen. IgM dibentuk paling dahulu pada respon imun primer terhadap kebanyakan antigen

dibanding dengan IgG. IgM dapat mencegah gerakan mikroorganisme patogen, memudahkan fagositosis dan merupakan aglutinator poten antigen (Sherwood, 2014).

4) Immunoglobulin D

IgD ditemukan dalam serum dengan kadar yang sangat rendah. IgD merupakan komponen permukaan utama sel B dan pertanda dari diferensiasi sel B yang lebih matang. IgD merupakan 1% dari total immunoglobulin dan banyak ditemukan pada membran sel B bersama IgM yang dapat berfungsi sebagai reseptor antigen pada aktivitas sel B (Sherwood, 2014).

5) Immunoglobulin E

IgE mudah diikat sel mast, basofil dan eosinofil yang memiliki reseptor untuk fraksi Fc dari IgE. IgE dibentuk setempat oleh sel plasma dalam selaput lendir saluran nafas dan cerna (Sherwood, 2014)

E. Respon Imun

Respon imun tubuh terbagi 2 jenis yaitu respons imun non-spesifik dan respons imun spesifik.

1. Respons Imun Non-Spesifik (*Innate Immunity*)

Imunitas bawaan (*Innate immunity*) adalah respon terhadap antigen yang dapat terjadi walaupun tubuh sebelumnya belum pernah terpapar antigen sebelumnya. Respon imun ini hadir dan berfungsi sejak lahir, memberikan respon dini terhadap antigen dan menginduksi terjadinya respon imun (Antari, 2017)

Sistem imun non-spesifik (*Innate immunity*) bertanggung jawab untuk pertahanan pertama terhadap agen infeksi dan sebagian besar patogen potensial.

Individu yang sehat dilindungi dari mikroorganisme yang berpotensi berbahaya di lingkungan melalui sejumlah mekanis efektif yang ada sejak lahir dan tidak bergantung pada paparan sebelumnya terhadap mikroorganisme tertentu. Mekanisme pertahanan sistem imun bawaan memiliki berbagai spesifikasi yang efektif terhadap melawan berbagai agen yang berpotensi menular (Stewart, 2012).

2. Respons Imun Spesifik (*Adaptive Immunity*)

Sistem imun adaptif (*adaptive immunity*) merupakan salah satu komponen yang paling kuat dari sistem kekebalan karena memiliki reseptor kekebalan yang paling tepat untuk menargetkan patogen yang menginfeksi (Smith, 2014).

Respon imun adaptif berfungsi untuk menghancurkan patogen yang menyerang dan bergantung pada kapasitas sel imun untuk membedakan antara sel tubuh sendiri dan penyerang yang tidak diinginkan. Sistem imun spesifik adalah sistem pertahanan tubuh yang diperankan oleh sel limfosit dengan atau tanpa bantuan sel makrofag dan komplemen ataupun komponen sistem imun yang lain. Sistem imun ini hanya menargetkan kepada antigen khusus yaitu antigen yang merupakan pasangannya (ligannya). Respon imun spesifik akan mudah mengenali kembali benda asing yang sama dan meyerang tubuh. Pada sistem imun spesifik dibentuk suatu antibodi dan limfosit efektor spesifik terhadap benda asing atau antigen yang telah merangsangnya sehingga terjadilah eliminasi antigen. Sel – sel yang berperan penting dalam hal ini yaitu sel yang mempresentasikan antigen APC (antigen presenting cell atau makrofag) sel limfosit B dan sel limfosit T (Suardana, 2017). Mekanisme efektor dalam respons imun spesifik dapat dibedakan menjadi:

a. Respon Imun Seluler

Telah banyak diketahui bahwa mikroorganisme yang hidup dan berkembang biak secara intra seluler, antara lain didalam makrofag sehingga sulit untuk dijangkau oleh antibodi. Untuk melawan mikroorganisme intraseluler tersebut diperlukan respons imun seluler, yang diperankan oleh limfosit T. Subpopulasi sel T yang disebut dengan sel T penolong (*T-helper*) akan mengenali mikroorganisme atau antigen bersangkutan melalui *major histocompatibility complex* (MHC) kelas II yang terdapat pada permukaan sel makrofag. Sinyal ini menyulut limfosit untuk memproduksi berbagai jenis *limfokin*, termasuk diantaranya interferon, yang dapat membantu makrofag untuk menghancurkan mikroorganisme tersebut. Sub populasi limfosit T lain yang disebut dengan sel T-sitotoksik (*T-cytotoxic*), juga berfungsi untuk menghancurkan mikroorganisme intraseluler yang disajikan melalui MHC kelas I secara langsung (*cell to cell*). Selain menghancurkan mikroorganisme secara langsung, sel T-sitotoksik, juga menghasilkan gamma interferon yang mencegah penyebaran mikroorganisme kedalam sel lainnya (Suardana, 2017).

b. Respon Imun Humoral

Respons imun humoral, diawali dengan *deferensiasi* limfosit B menjadi satu populasi (klon) sel plasma yang melepaskan antibody spesifik ke dalam darah. Pada respons imun humoral juga berlaku respons imun primer yang membentuk klon sel B memory. Setiap klon limfosit diprogramkan untuk membentuk satu jenis antibodi spesifik terhadap antigen tertentu (*Clonal selection*). Antibodi ini akan berikatan dengan antigen membentuk kompleks antigen – antibodi yang dapat

mengaktivasi komplemen dan mengakibatkan hancurnya antigen tersebut. Supaya limfosit B berdiferensiasi dan membentuk antibody diperlukan bantuan limfosit T-penolong (*T-helper*), yang atas sinyal-sinyal tertentu baik melalui MHC maupun sinyal yang dilepaskan oleh makrofag, merangsang produksi antibodi. Selain oleh sel T- penolong, produksi antibodi juga diatur oleh sel T penekan (*T-supresor*), sehingga produksi antibodi seimbang dan sesuai dengan yang dibutuhkan (Suardana, 2017)

F. *Imunomodulasi*

Sistem kekebalan tubuh memberikan kontribusi yang signifikan bagi kesehatan manusia. Gangguan sistem kekebalan tubuh menyebabkan banyak timbulnya berbagai penyakit seperti radang sendi, kolitis ulserativa, alergi, asma, kanker dan penyakit menular. Penyakit tersebut disebabkan oleh modulasi sistem imun.

Zat yang dapat mempengaruhi sistem kekebalan tubuh disebut sebagai imunomodulator. Imunomodulator adalah zat biologis atau sintetis yang dapat merangsang (menstimulasi), menekan (mensupresi) atau memodulasi berbagai komponen dalam sistem imun baik sistem imun bawaan maupun sistem imun adaptif. Selain obat dan bahan sintetis, sumber immunomodulator juga berasal dari bahan alam atau herbal (Kedokteran et al., 2020)

Cara kerja imunomodulator adalah memperbaiki atau meningkatkan fungsi sistem imun (imunostimulasi) dan menekan respons imun (imunosupresi). Imunomodulator terutama digunakan untuk penyakit defisiensi imun, infeksi kronis dan kanker (Black & Ray, 2019). senyawa aktif pada tanaman yang dapat

memodulasi sistem imun adalah polisakarida, flavonoid, fenol, polifenol, alkaloid, kuinon, terpenoid, lektin, dan polipeptida (Kedokteran et al., 2020)

Obat golongan imunomodulator bekerja menurut dua cara yaitu:

1. Imunostimulasi

Imunostimulasi atau sering disebut imunopotensiasi adalah penggunaan zat yang merangsang sistem untuk meningkatkan fungsi sistem kekebalan tubuh. Biological Response Modifier (BRM) adalah zat yang dapat merubah respons imun, biasanya meningkatkan sistem kekebalan tubuh (Haeria et al., 2017). Imunostimulan adalah zat yang dapat merangsang sistem imun tubuh melalui mekanisme respon imun non spesifik dan melalui respon imun spesifik (Noer et al., 2021).

Imunostimulator merupakan senyawa yang dapat meningkatkan respon imun. Imunostimulator dapat mengaktifkan kembali sistem kekebalan dengan berbagai cara seperti meningkatkan jumlah dan aktivitas sel T, NK-cells dan makrofag serta melepaskan interferon dan interleukin. Imunostimulan banyak digunakan dalam pengobatan AIDS, infeksi kronis dan keganasan, terutama yang mempengaruhi sistem limfatik, untuk menjaga kondisi tubuh jika terjadi defisiensi imun (Nafrialdi, 2007). Imunostimulasi merupakan zat khusus yang memiliki kemampuan untuk meningkatkan d terhadap infeksi penyakit terutama oleh sistem fagositik, mengurangi infeksi, mengatasi imunodefisiensi dan merangsang pertumbuhan sel pertahanan tubuh secara alami seperti: levamisole, isoprenosin, imboost® dan Stimuno® (Subowo, 2010).

2. Imunosupresi

Imunosupresan merupakan senyawa yang dapat menekan respon imun yang terlalu berlebihan aktif. Imunosupresan dapat menghambat transkripsi dari sitokin dan menghancurkan sel T. Menekan imunosupresan yang dapat menghambat atau memodulasi aktivitas sistem imun (Antari, 2017). Imunosupresi adalah cara untuk menekan respon imun. Senyawa atau obat yang digunakan untuk mengontrol respon imun patologis. Kegunaannya di klinik terutama dalam transplantasi untuk mencegah reaksi penolakan dan pada berbagai penyakit inflamasi yang menyebabkan kerusakan atau gejala sistemik, seperti autoimun atau auto-inflamasi (Noer et al., 2021). Imunosupresan seperti azathioprine dan cyclophosphamide dapat menekan respon imun dan digunakan pada pasien transplantasi dan penyakit autoimun (Baratawidjaja, 2012).

Efek imunomodulator dari sediaan yang telah dibuat atau suatu produk jadi dapat ditentukan secara praklinis dengan uji respon imun spesifik dan respon imun non-spesifik secara *in vivo* dengan menggunakan hewan coba. Respon imun nonspesifik dapat ditentukan dengan menggunakan uji bersihan karbon dan indeks fagositosis retikuloendotelium, sedangkan respons imun spesifik dapat ditentukan dengan menggunakan uji titer antibodi (sebagai respons imun humoral) dan sitokin (sebagai respons imun seluler) (Rosniati et al., 2017).

G. Levamisole

Levamisole turunan tetramisole merupakan obat cacing yang dapat meningkatkan proliferasi sitotoksitas sel T serta mengembalikan energi pada beberapa penderita dengan kanker (stimulasi imun non-spesifik). Levamisol dapat

meningkatkan efek antigen, mitogen, limfokin, dan faktor kemotaktik untuk merangsang limfosit, granulosit dan makrofag (Baratawidjaja, 2012).

Levamisol pertama kali dikenal sebagai antelmintik pada pengobatan manusia dan hewan. Levamisole diindikasikan sebagai terapi tambahan pada reseksi melanoma. Obat ini juga efektif dalam kombinasi dengan 5- fluorourasil sebagai terapi tambahan pada kanker usus besar (Chiang, 2012).

Levamisol adalah salah satu peningkat kekebalan imun nonspesifik yang telah diketahui mampu meningkatkan respon imunitas tubuh, baik selular maupun humoral. Levamisol berperan penting dalam imunitas selular yaitu merangsang proliferasi limfosit T. Penelitian sebelumnya, telah menemukan bahwa levamisole bisa juga memodulasi *interleukin* (IL) -6, IL-8, tumor necrosis factor (TNF), sel *antibody anti basal* (anti-BCA) dan *antibody antinuclear* (ANA) pada pasien dengan *oral lichen planus* (OLP) atau OLP yang erosif (EOLP) (Wu et al., 2013).

H. Ekstraksi

Ekstrak adalah sediaan kental yang diperoleh dengan mengekstraksi senyawa aktif dari simplisia tumbuhan atau hewan dengan pelarut yang sesuai dan menguapkan semua atau hampir semua pelarut dari massa yang tersisa atau pengolahan serbuk untuk memenuhi kriteria tertentu (Depkes, 2000)

Ekstraksi adalah proses mengisolasi bagian tanaman obat yang berkhasiat menggunakan pelarut tertentu. Ekstraksi bertujuan untuk mendapatkan senyawa dari tumbuhan atau simplisia (Nn, 2015).

Dalam ekstraksi prinsip pemisahan didasarkan pada kapasitas atau kelarutan analit dalam pelarut tertentu. Oleh karena itu, pelarut yang digunakan harus dapat menarik sebanyak mungkin komponen analit dari sampel (Leba, 2017).

Hasil ekstraksi pertama merupakan campuran dari berbagai senyawa. Campuran senyawa ini sulit dipisahkan dengan teknik pemisahan tunggal untuk mengisolasi senyawa tunggal. Perlu dilakukan pemisahan ke dalam fraksi yang memiliki polaritas dan ukuran yang sama (Mukhriani, 2014). Jenis metode ekstraksi yang dapat digunakan adalah sebagai berikut:

1. Metode Maserasi

Prosedur ini dilakukan dengan memasukkan serbuk simplisia dan pelarut yang sesuai ke dalam wadah inert yang tertutup rapat pada suhu kamar. Proses ekstraksi dihentikan ketika kesetimbangan tercapai antara konsentrasi senyawa dalam pelarut dan konsentrasi dalam sel tanaman. Setelah proses ekstraksi, pelarut dipisahkan dari sampel dengan penyaringan. Metode ini masih banyak digunakan hingga saat ini karena beberapa kelebihan seperti biaya yang murah, peralatan yang sederhana, tanpa perlakuan panas sehingga menjadi pilihan tepat untuk ekstraksi senyawa yang tidak tahan panas (termolabil) (Agung, 2017).

Maserasi adalah metode ekstraksi simplisia dengan cara merendam simplisia dengan pelarut pada suhu kamar dan beberapa kali pengocokan atau pengadukan hingga diperoleh konsentrasi pada keadaan keseimbangan. Maserasi kinetik berarti dilakukan pengadukan yang terus menerus. Remaserasi berarti dilakukan penambahan berulang pelarut setelah dilakukan penyaringan maserat awal dan seterusnya. Maserasi ini diulang sampai tidak ada lagi komponen kimia

yang dapat disari oleh pelarut yang digunakan. Hasil yang diperoleh dari maserasi ini disebut dengan ekstrak maserat atau ekstrak cair, kemudian pelarutnya diuapkan kembali hingga menghasilkan ekstrak kental atau ekstrak kering (Depkes, 2000).

2. Metode Ultrasound - Assisted Solvent Extraction

Metode ini adalah proses maserasi yang dimodifikasi dengan menggunakan bantuan ultrasound (sinyal dengan frekuensi tinggi, 20 kHz). Masukkan wadah yang berisi serbuk sampel ditempatkan ke dalam wadah ultrasonik dan ultrasound. Hal ini dilakukan untuk memberikan tekanan mekanik ke sel sehingga menghasilkan rongga di dalam sampel. Kerusakan sel dapat menyebabkan peningkatan kelarutan senyawa dalam pelarut sehingga meningkatkan hasil ekstraksi (Agung, 2017).

3. Metode Perkolasi

Perkolasi dan maserasi memiliki persamaan bahwa tidak diperlukan panas dalam proses ekstraksinya. Dalam metode perkolasi, serbuk sampel dibasahi secara perlahan dalam sebuah perkolator (wadah silinder dengan keran di bagian bawah). Pelarut ditambahkan pada bagian atas serbuk sampel dan dibiarkan menetes perlahan pada bagian bawah. Keuntungan dari metode ini adalah sampel senantiasa dialiri oleh pelarut baru. Proses perkolasi sendiri dilakukan dengan cara melarutkan senyawa metabolit pada suatu bahan yang akan diekstrak dengan mengalirkan pelarut yang sesuai pada matriks bahan atau sampel yang telah dipak atau ditata pada perkolator hingga senyawa metabolit terikut dengan pelarut dan mengalir keluar dari bejana untuk ditampung (Agung, 2017).

4. Metode soxhlet

Ekstraksi dengan soxhlet merupakan salah satu metode yang paling banyak digunakan karena tingkat kepraktisan dan kemudahannya. Prinsip ekstraksi dengan metode soxhlet adalah mengekstrak bahan yang sudah dihaluskan dan dikemas pada kertas saring kemudian dimasukkan ke dalam alat soxhlet yang sebelumnya telah ditempatkan pelarut pada labu soxhlet. Proses ini juga dikenal sebagai metode ekstraksi yang tahan dengan pemanasan. Keuntungan dari metode ini sejumlah besar tanaman dapat diekstraksi dengan tidak membutuhkan banyak pelarut, tidak diperlukan penyaringan dan jumlah panas yang tinggi dapat diterapkan (Agung, 2017).

5. Metode Refluks & Destilasi Uap

Pada metode ini sampel dimasukkan bersama pelarut ke dalam labu yang dihubungkan dengan kondensor. Proses ekstraksi yang dilakukan sambil dipanaskan hingga tercapai titik didih. Uap mengembun kembali ke dalam labu.

Destilasi uap adalah proses yang sama dan biasanya digunakan untuk mengekstraksi minyak atsiri (campuran berbagai senyawa menguap). Selama pemanasan, uap terkondensasi dan destilat (terpisah sebagai 2 bagian yang tidak saling bercampur) ditampung dalam bejana yang dihubungkan dengan kondensor (Agung, 2017)

I. Skrining Fitokimia

Skrining fitokimia merupakan tahap pendahuluan dalam suatu penelitian yang bertujuan untuk mengidentifikasi atau memberikan gambaran senyawa bioaktif atau golongan senyawa sekunder yang terkandung dalam tanaman. Metode

ini digunakan karena lebih sederhana, cepat dan hanya membutuhkan peralatan dan reagen yang sederhana serta khas untuk satu golongan senyawa memiliki batas limit deteksi yang cukup lebar atau dapat mendeteksi pada konsentrasi yang cukup kecil. Metode skrining fitokimia secara kualitatif dilakukan dengan melihat reaksi pengujian warna menggunakan suatu pereaksi tertentu sesuai dengan senyawa sekundernya. Hal penting yang berperan dalam skrining fitokimia adalah pemilihan pelarut dengan metode ekstraksi. Hasil metabolit yang didapatkan bisa berbeda-beda karena tergantung pada faktor lingkungan dan tumbuhan itu sendiri, selain itu tingkat usia kematangan tanaman mempengaruhi tingkat metabolit sekunder aktif (Endarini, 2016). Metabolit sekunder yang dihasilkan oleh tanaman yaitu saponin, flavanoid, alkaloid, tanin dan steroid/triterpenoid

J. Uji Titer Antibodi

Pengujian titer antibodi merupakan pengujian yang digunakan untuk uji efek imunostimulan. Pengujian ini melibatkan respon imun spesifik humoral. Peningkatan nilai titer antibodi terjadi karena adanya aktivitas sel Th yang menstimulasi sel B dan meningkatnya sel B akan terjadi pembentukan antibodi (Ivan, 2002).

Nilai titer antibodi ditentukan berdasarkan pengenceran akhir di mana antibodi masih dapat terdeteksi melalui hemaglutinasi yang terlihat secara visual. Nilai titer antibodi tersebut kemudian ditransformasikan dengan $[2\log(\text{titer})+1]$.

K. Tinjauan Islam Tentang Tanaman Obat

Penggunaan tumbuhan sebagai obat tradisional sudah ada sejak zaman dahulu. Sebelum ada obat medis, tanaman menjadi alternatif pengobatan

masyarakat yang digunakan sebagai tanaman obat. Hal ini dibuktikan dengan banyaknya khasiat dari tumbuhan tersebut, sehingga batang, daun, akar, rimpang, kulit kayu dan bunganya masing-masing memiliki khasiat yang unik untuk menyembuhkan penyakit ringan maupun berat.

Ada banyak jenis tumbuhan di permukaan bumi, tetapi tidak semua tumbuhan disebutkan dalam Al-Qur'an. Jahe merupakan salah satu tanaman yang konon bisa dimanfaatkan untuk berbagai pengolahan, baik itu minuman maupun makanan. Jahe umumnya digunakan sebagai minuman, bumbu, dan ramuan obat. Sebab tumbuhan jahe telah terbukti memiliki banyak khasiat dan efek antimikroba (membunuh bakteri), antioksidan, meningkatkan kekebalan tubuh dan lain sebagainya. Ada juga yang mengonsumsi jahe sebagai minuman hangat yang bermanfaat bagi tubuh saat diperlukan dan terkadang disuguhkan dalam acara tertentu. Jahe disebutkan sebagai minuman penghuni surga dalam Al-Qur'an surah Al-Insan ayat 17 – 18 yaitu:

وَيُسْقَوْنَ فِيهَا كَأْسًا كَانَ مِزَاجُهَا زَنْجَبِيلًا ۗ۱۷ عَيْنًا فِيهَا تُسَمَّى سَلْسَبِيلًا ۗ۱۸

ALAUDDIN
MAKASSAR

Terjemahnya:

Di sana mereka diberi segelas minuman bercampur jahe. (Yang didatangkan dari) sebuah mata air Surga yang dinamakan salsabil (*Kementrian Agama, 2019*).

Dalam Tafsir Nurul Qur'an dari Sayyid Kalam Faqih, ia mengutip dari Ibnu Abbas bahwa: "Kenikmatan yang telah disebut Allah swt. dalam Al-Qur'an adalah

namanya kita kenal. Misalnya, dia menyebutkan, minuman segar dicampur zanjabil (jahe) yang disukai kalangan orang Arab” (Imani, 2006).

Menurut Quraish Shihab dari Tafsir al-Misbah, ia mengungkapkan dalam ayat tersebut, para penghuni surga disugahi dengan minuman yang campurannya adalah jahe, dan jahe disini yang dimaksud berbeda dengan jahe di bumi. Jahe itu dari sebuah mata air di surgawi yang dinamai atau ciri sifatnya adalah *Salsabil* (Shihab, 2006).

Menurut Ibnu Katsir dari Tafsir Ibnu Katsir, mengungkapkan dalam Q.S. Al-Insan/76: 17-18, Allah Ta’ala berfirman, “Di dalam surga itu mereka diberi minum segelas yang campurannya adalah jahe.” Yaitu, Terkadang mereka diberikan minuman yang dicampur kafur yang dingin. Namun dilain waktu diberikan kepada mereka minuman yang dicampur jahe ‘zanjabil yang hangat, agar seimbang. “Sebuah mata air Surga yang dinamakan salsabil.” Yaitu, zanjabil (jahe) ini merupakan sebuah mata air di Surga yang bernama salsabil. ‘Ikrimah mengatakan: “Ia merupakan nama sumber air di Surga.” Sedangkan Mujahid mengatakan: “Disebut demikian karena alirannya yang lembut dan tajam.” (E.M et al., 2005).

Ibnu Qayyim memaparkan sebuah atsar dalam kitabnya, *Al – Tib al – Nabawi*, yang dia kutip dari Abu Nu’aim dan diriwayatkan dari Jalil Sa’ad al – Khudri suatu ketika, Kaisar Romawi pernah memberikan hadiah kepada Rasulullah saw. jahe setempayan besar. Beliau memberikan satu potong jahe kepada setiap sahabat yang hadir, termasuk saya sepotong jahe.

Terlepas berbagai variasi jahe yang ada, semua jenis jahe memiliki manfaat masing-masing yang sebagian besar telah digunakan dalam pengobatan sejak dahulu. Kesehatan merupakan salah satu nikmat besar yang Allah swt. berikan kepada manusia. Namun, nikmat ini terkadang kurang disyukuri. Lalu, ketika penyakit mulai menghampiri kita, kita pun berkeluh kesah dan baru sadar betapa mahalnya harga sebuah kesehatan. Rasulullah saw. mengingatkan kepada kita kenikmatan yang sering dilupakan, sebagaimana hadist diriwayatkan oleh Bukhari no. 5933

صحيح البخارى ٥٩٣٣: حَدَّثَنَا الْمَكِّيُّ بْنُ إِبْرَاهِيمَ أَخْبَرَنَا عَبْدُ اللَّهِ بْنُ سَعِيدٍ هُوَ ابْنُ أَبِي هِنْدٍ عَنْ أَبِيهِ عَنْ ابْنِ عَبَّاسٍ رَضِيَ اللَّهُ عَنْهُمَا قَالَ قَالَ النَّبِيُّ صَلَّى اللَّهُ عَلَيْهِ وَسَلَّمَ نِعْمَتَانِ مَغْبُورٌ فِيهِمَا كَثِيرٌ مِنَ النَّاسِ الصِّحَّةُ وَالْفَرَاغُ

Artinya:

Shahih Bukhari 5933: Telah menceritakan kepada kami Al Makki bin Ibrahim telah mengabarkan kepada kami Abdullah bin Sa'id yaitu Ibnu Abu Hind dari Ayahnya dari Ibnu Abbas radliallahu 'anhuma dia berkata: Nabi shallallahu 'alaihi wa sallam bersabda: "Dua kenikmatan yang sering dilupakan oleh kebanyakan manusia adalah kesehatan dan waktu luang."

Ibnu Bathal menjelaskan bahwa makna hadits ini adalah seseorang tidak dikatakan memiliki waktu luang hingga ia juga memiliki badan yang sehat. Barangsiapa yang memiliki hal tersebut (waktu luang dan badan yang sehat) hendaknya ia bersemangat agar jangan sampai ia tertipu dengan meninggalkan syukur kepada Allah swt. atas segala nikmat yang diberikan-Nya. Termasuk bersyukur kepada Allah swt. adalah dengan melaksanakan segala perintah-Nya dan

menjauhi segala larangan-Nya. Barang siapa yang tidak bersyukur seperti itu maka ialah orang yang tertipu (Al Asqalani, 2002).

Dalam hadits di atas Rasulullah saw. menjelaskan pentingnya nikmat sehat. Salah satu cara mensyukuri nikmat sehat adalah dengan menjaga nikmat sehat itu sendiri. Ada satu nasihat yang sangat bijak “mencegah datangnya penyakit memang lebih baik dari pada mengobati penyakit”. Sebagaimana nikmat yang Allah swt. berikan kepada kita wajib untuk kita syukuri yang salah satunya adalah nikmat kesehatan.

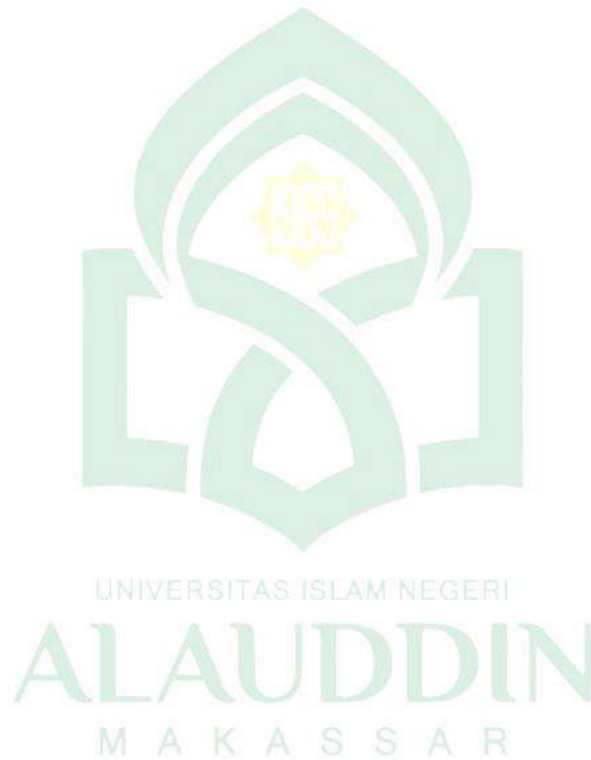

BAB III

METODE KERJA

A. Jenis, Lokasi dan Waktu Penelitian

1. Jenis Penelitian

Jenis penelitian yang digunakan adalah jenis penelitian kuantitatif terhadap uji aktivitas imunostimulan ekstrak etanol jahe gajah (*Zingiber officinale* Rosc.) pada kelinci (*Oryctolagus cuniculus*)

2. Lokasi Penelitian

Lokasi penelitian dilaksanakan di Laboratorium Biologi Farmasi, Laboratorium Farmakologi Farmasi Fakultas Kedokteran dan Ilmu Kesehatan UIN Alauddin Makassar dan Balai Besar Laboratorium Kesehatan Dinas Kesehatan Makassar.

3. Waktu Penelitian

Penelitian ini dilaksanakan pada bulan Juli – Oktober 2022

B. Pendekatan Penelitian

Penelitian ini merupakan penelitian laboratorium eksperimental.

C. Populasi dan Sampel

1. Populasi

Populasi yang digunakan dalam penelitian ini adalah rimpang jahe gajah (*Zingiber officinale* Rosc.).

2. Sampel

Sampel yang digunakan dalam penelitian ini adalah rimpang jahe gajah (*Zingiber officinale* Rosc.) dengan menggunakan pelarut etanol 96%.

D. Alat dan Bahan

1. Alat

Gelas kimia laboratorium (Pyrex & IWAKI), aluminium foil, *rotary evaporator* (IKA RV 10 Basic), blender (Philips), sentrifuge (Hettich EBA 21), timbangan analitik (AND GH-200), timbangan hewan, spoit (*Disposable Syringe*), *microtitration plate* 96 lubang, labu ukur (Pyrex), pipet volume, wadah darah (Vaculab Onemed), pipet micro (DLAB), microtube (Onemed), mortir dan stamper, wadah obat, kertas saring, sudip, batang pengaduk, vial dan kandang kelinci.

2. Bahan

Bahan-bahan yang digunakan dalam penelitian ini adalah rimpang Jahe Gajah, tablet levamisole, sel darah merah domba (SDMD), natrium karboksilmetil selulosa (Na CMC), larutan *Phosphate Buffered Salline* (PBS), etanol 96%, NaH_2PO_4 , Na_2HPO_4 , NaCl , aquades, dan *Ethylene Diamine Tetra-acetic Acid* (EDTA), pereaksi Dragendorf, pereaksi Bouchardat, pereaksi Mayer, FeCl 1%, asam klorida 2 N, asam klorida pekat, asam asetat anhidrat dan serbuk magnesium.

E. Prosedur Kerja

1. Pengumpulan Sampel dan Pengolahan Sampel

a. Pengambilan Sampel

Pengambilan sampel diambil dari Kabupaten Enrekang. Pengambilan sampel diperoleh di Desa Pekalobean Kecamatan Anggeraja Kabupaten Enrekang Provinsi Sulawesi Selatan.

b. Pengolahan Sampel

Sampel yang diambil dicuci dengan air bersih yang mengalir. Sampel kemudian dipotong kecil-kecil, kemudian dikeringkan dalam lemari pengering. Selanjutnya sampel dihaluskan hingga menjadi serbuk simplisia dan siap diekstraksi.

c. Ekstraksi Sampel

Ekstraksi sampel menggunakan metode ekstraksi meserasi. Serbuk simplisia jahe gajah 500 mg ditimbang dan dimasukkan ke dalam bejana, kemudian diisi dengan sejumlah pelarut etanol 96% (10 kali dari berat simplisia) sehingga seluruh simplisia terendam dalam pelarut. Serbuk simplisia yang direndam dalam bejana diaduk sampai seluruh permukaan serbuk dibasahi dengan pelarut. Bejana ditutup dan simplisia direndam selama 1 x 24 jam, diulangi 3 kali dengan sesekali diaduk. Hasil maserasi disaring dengan menggunakan corong dan kertas saring, kemudian ditampung menggunakan botol penampung. Filtrat yang terkumpul diuapkan menggunakan *rotary evaporator* hingga diperoleh ekstrak kental. Maserat diremaserasi kembali sampai warna pelarut berubah dari pekat menjadi lebih bening (Depkes, 2000).

d. Skrining Fitokimia

Skrining fitokimia dilakukan dengan uji kualitatif simplisia rimpang jahe gajah (*Zingiber officinale* Rosc.) yang meliputi :

1) Identifikasi Alkaloid

Ditimbang 500 mg simplisia, ditambahkan 1 mL asam klorida 2 N dan 9 ml, dipanaskan di atas penangas air selama 2 menit, didinginkan dan disaring. Dipindahkan 3 tetes filtrat pada kaca arloji, ditambahkan 2 tetes Bouchardat LP. Jika pada kedua percobaan tidak terjadi endapan, maka serbuk tidak mengandung alkaloid. Jika dengan Mayer LP terbentuk endapan menggumpal berwarna putih atau kuning yang larut dengan metanol P dan dengan Bouchardat LP terbentuk endapan berwarna coklat sampai hitam, maka terdapat alkaloid (Rahmadani et al., 2018)

2) Identifikasi Tanin

Simplisia dididihkan dengan 20 ml air lalu disaring, ditambahkan beberapa tetes feriklorida 1% dan terbentukna warna coklat kehijauan, biru kehitamana menunjukkan adanya tanin.(Rahmadani et al., 2018).

3) Identifikasi Saponin

Dimasukkan 500 mg simplisia ke dalam tabung reaksi, ditambahkan 10 mL air panas, didinginkan dan kemudian kocok kuat-kuat selama 10 detik. (Jika zat diperiksa berupa sediaan cair, diencerkan 1 mL sediaan yang diperiksa dengan 10 mL air dan kocok kuat-kuat selama 10 menit); terbentuk buih yang mantap selama tidak kurang dari 10 menit, setinggi 1 cm sampai 10 cm. Pada penambahan 1 tetes asam klorida 2 N, buih tidak hilang (Rahmadani et al., 2018).

4) Identifikasi Flavanoid

Sebanyak 500 mg simplisia dalam cawan ditambahkan 2 mL etanol 70% kemudian diaduk, ditambahkan serbuk magnesium 0,5 g dan 3 tetes HCl pekat. Hasil positif menunjukkan terbentuknya warna kuning sampai merah (Rahmadani et al., 2018).

5) Identifikasi Steroid/triterpenoid

Identifikasi triterpenoid dan steroid dilakukan dengan menggunakan reaksi Liebermann Burchard. 500 mg simplisia ditambahkan 2 mL etanol 70% diuapkan dalam cawan porselen. Residu dilarutkan dengan 0,5 mL kloroform, setelah itu ditambahkan dengan asam asetat anhidrat sebanyak 0,5 mL. Selanjutnya ditambahkan 2 mL asam sulfat pekat melalui dinding tabung. Adanya triterpenoid ditandai dengan terbentuknya cincin kecoklatan atau violet pada perbatasan larutan, sedangkan adanya steroid ditandai dengan terbentuknya cincin biru kehijauan (Rahmadani et al., 2018).

2. Penyiapan Hewan Percobaan

Hewan yang digunakan adalah kelinci jantan sehat (*Oryctolagus cuniculus*) dengan berat badan 1,5-2 kg sebanyak 10 ekor dibagi menjadi 5 kelompok. Setiap kelompok terdapat 2 ekor kelinci yang terdiri dari kelompok 1 sebagai kontrol negatif (Na CMC 1%), kelompok 2 sebagai kontrol positif (Levamisole 25mg/kgBB) dan 3 kelompok uji ekstrak etanol jahe gajah (EEJG 100, 200 dan 400 mg/kgBB). Sebelum digunakan sebagai hewan percobaan, semua kelinci dipelihara terlebih dahulu selama kurang lebih satu minggu untuk mengontrol lingkungan,

mengontrol kesehatan dan berat badannya serta menyeragamkan makanannya (Aulia, 2018).

3. Pengujian Aktivitas Imunostimulan

Pengujian aktivitas imunostimulan meliputi penyiapan kelinci sebagai hewan percobaan, penyiapan kontrol negatif (Na CMC 1%), penyiapan kontrol positif (Levamisole 25 mg/kgBB), penyiapan suspensi Ekstrak Etanol Jahe Gajah (100 mg/kgBB, 200 mg/kgBB dan 400 mg/kgBB), penyiapan *Phosphate Buffered Salline* (PBS) dan penyiapan suspensi Sel Darah Merah Domba (SDMD 2%) (Aulia, 2018).

a. Penyiapan Na-CMC 1%

Pembuatan suspensi Na-CMC 1% dilakukan dengan cara sebagai berikut: sebanyak 1 g Na CMC ditaburkan ke dalam lumpang yang berisi air suling panas sebanyak 10 ml didiamkan selama 15 menit, selanjutnya digerus hingga diperoleh massa yang transparan, diencerkan dengan sedikit air, kemudian dituang ke dalam labu tentukur 100 ml, ditambah air suling sampai batas tanda (Effendi & Widiastuti, 2014).

b. Penyiapan Suspensi Levamisole 25 mg/kgBB

Penyiapan sampel tablet levamisole yaitu dengan cara timbang setara dan diserbuk haluskan tidak kurang dari 10 tablet. Serbuk yang telah dihaluskan tersebut kemudian ditimbang setara dengan lebih kurang 50 mg levamisole. Pembuatan suspensi levamisole dilakukan dengan cara sebagai berikut: serbuk levamisole ditimbang dan dimasukkan kedalam lumpang. Digerus serbuk lalu ditambahkan suspensi Na CMC 1% secukupnya. Digerus sampai homogen dan

dituangkan kedalam labu ukur 25 ml, dan kemudian ditambahkan suspensi Na CMC 1% sampai tanda batas (Marbun et al., 2018).

c. Penyiapan Suspensi Ekstrak Etanol Jahe Gajah (EEJG)

Dalam pengujian digunakan 3 varian dosis ekstrak etanol jahe gajah yakni dosis 100 mg/kgBb, 200 mg/kgBB dan 400 mg/kgBB. Ditimbang 100 mg ekstrak etanol jahe gajah, dimasukkan ke dalam lumpang kemudian tuang sedikit demi sedikit suspensi Na CMC 1% sambil digerus hingga homogen, setelah homogen dituangkan kedalam labu ukur 100 ml. Demikian dengan variasi 200 mg/kgBB dan 400 mg/kgBB (Purba et al., 2020).

d. Penyiapan *Phosphate Buffered Salline* (PBS)

Penyiapan *Phosfat Buffered Saline* (PBS) dilakukan dengan membuat larutan A yaitu larutan NaH_2PO_4 1,38 g/L dan NaCl 8,3 g/L dan larutan B yaitu Na_2HPO_4 1,42 g/L dan NaCl 8,5 g/L. Kemudian 280 ml larutan A ditambahkan ke 720 ml larutan B untuk mendapatkan larutan PBS dengan pH 7,2 (Indrisari et al., 2017).

e. Penyiapan Sel Darah Merah Domba (SDMD 2%)

Sel darah merah domba ditampung dalam wadah bersih dan kering yang berisi serbuk EDTA sebagai antikoagulan. Untuk 1 ml darah domba membutuhkan 1 mg serbuk EDTA atau 0,1 ml larutan EDTA 10%. Pisahkan sel darah merah domba dari plasma dengan sentrifugasi pada 1500 rpm selama 15 menit. Sel darah merah kemudian dicuci dengan menambahkan larutan PBS (*Phosphate Buffered Saline*) dalam jumlah besar, membalik tabung suspensi beberapa kali, dan disentrifugasi lagi. Lakukan pencucian minimal 3 kali. Setelah selesai, PBS

dibuang dan diperoleh SDMD 100 %. Kemudian pada SDMD 100 % tadi ditambahkan PBS dengan volume sama hingga diperoleh SDMD 50 %. Siapkan antigen yang akan digunakan dengan mengencerkan 0,4 ml suspensi SDMD 50 % dengan 9,6 ml PBS untuk mendapatkan 10 ml suspensi antigen (SDMD 2 %) (Inayati et al., 2020).

f. Pengujian Aktivitas Immunostimulan

Aktivitas immunostimulan ekstrak etanol jahe gajah diuji menggunakan uji titer antibodi dengan cara mengamati hemaglutinasi. Penentuan dosis dilakukan berdasarkan data orientasi yang sudah dilakukan sebelumnya (Purba et al., 2020).

g. Perlakuan Terhadap Hewan Uji

Penyiapan hewan uji yang digunakan 10 ekor kelinci jantan dengan berat 1,5-2 kg dan dibagi menjadi 5 kelompok, dengan pembagian sebagai berikut:

- 1) Kelompok I : Suspensi Na CMC 1%, sebagai kontrol negatif.
- 2) Kelompok II : Suspensi Ekstrak Etanol Jahe Gajah dengan 100 mg/kgBB.
- 3) Kelompok III : Suspensi Ekstrak Etanol Jahe Gajah dengan 200 mg/kgBB.
- 4) Kelompok IV : Suspensi Ekstrak Etanol Jahe Gajah dengan 400 mg/kgBB.
- 5) Kelompok V : Suspensi Levamisole 25 mg/kgBB, sebagai kontrol positif.

Tiap kelompok hewan percobaan diinjeksikan dengan SDMD 2% sebagai antigen secara intraperitoneal pada sehari sebelum perlakuan. Perlakuan dimulai dari hari ke-0 dan diberikan satu kali sehari selama 7 hari.

h. Pengambilan Sampel Darah Hewan Uji

Darah diambil dari vena marginal ditelinga kelinci pada hari ke 7. Darah kelinci didiamkan pada suhu kamar (37°C) selama 1-2 jam hingga

membeku/menggumpal, kemudian disentrifugasi dengan kecepatan 3000 rpm selama 10 menit. Serum dipisahkan dan serum dikumpulkan.(Indrisari et al., 2017).

i. Uji Hemaglutinasi

1) Pengujian

Setiap serum kelinci diencerkan dengan PBS (*Phosfat Buffered Saline*) secara “*double dilotion*” sehingga diperoleh pengenceran 1/4, 1/8, 1/16, 1/32, 1/64, 1/128, 1/256 dan 1/512. Masing-masing hasil pengenceran dipipet sebanyak 50µl dan dimasukkan kedalam 3 sumur plat mikrotiter (*well plate 96*), kemudian ditambahkan 50µl suspensi sel darah merah domba 2% lalu digoyangkan selama beberapa menit agar homogen selanjutnya diinkubasi pada suhu 37°C selama 60 menit dan didiamkan pada suhu kamar selama 24 jam.

2) Pengamatan

Setelah 24 jam dilakukan pengamatan ada tidaknya hemaglutinasi dapat diperiksa secara visual. Tidak terjadinya hemaglutinasi apabila suspensi sel darah merah domba berkumpul didasar sumur (negatif) dan terjadinya hemaglutinasi apabila suspensi sel darah merah domba menyebar dalam sumur (positif). Data yang dihasilkan adalah hasil dari pengenceran tertinggi serum darah kelinci yang masih menunjukkan aglutinasi dengan sel darah merah domba. Hasil pembacaan titer pada masing-masing perlakuan ditransformasikan dengan rumus $[2\log(\text{titer})+1]$ (Rahman et al., 2012).

F. Metode Analisis Data

Data yang diperoleh dari hasil pengamatan pengenceran tertinggi serum darah kelinci yang masih dapat mengaglutinasi sel darah merah domba

dikumpulkan yang selanjutnya dianalisis secara statistika dengan menggunakan metode rancangan acak lengkap (RAL). Jika terdapat perbedaan, dilakukan uji lanjut dimana menganalisis perbedaan antar perlakuan pada nilai titer antibodi menggunakan uji beda nyata jarak duncan (BNJD) antar kelompok perlakuan (Harnida, 2010).



BAB IV
HASIL DAN PEMBAHASAN

A. Hasil

Tabel 2. Hasil Skrining Fitokimia Serbuk Simplisia dan Ekstrak Jahe Gajah

No.	Skirining	Simplisia	Ekstrak
1	Saponin	-	-
2	Alkaloid	+	+
3	Flavanoid	+	+
4	Tanin	+	+
5	Triterpenoid	+	+

Keterangan: + = mengandung golongan senyawa

- = tidak mengandung golongan senyawa

Tabel 3. Nilai Titer Antibodi (Rerata \pm SD)

No	Kelompok Perlakuan	Nilai Titer Antibodi (Rerata \pm SD)
1	Na CMC 1%	2.5050 \pm 0, 43134 ^a
2	Suspensi EEJG 100 mg/kgBB	3.7100 \pm 0, 42426 ^b
3	Suspensi EEJG 200 mg/kgBB	4.6100 \pm 0, 00000 ^{b,c}
4	Suspensi EEJG 400 mg/kgBB	4.9100 \pm 0, 42426 ^c
5	Levamisole 25 mg/kgBB	4.3100 \pm 0, 42426 ^{b,c}

B. Pembahasan

Tanaman jahe gajah merupakan salah satu keluarga *zingiberaceae* yang sudah diketahui khasiatnya dan banyak digunakan oleh masyarakat. Bagian yang berkhasiat adalah rimpangnya mengandung beberapa senyawa kimia. Jahe gajah yang digunakan dalam penelitian ini diperoleh langsung dari Desa Pekalobean Kecamatan Anggeraja Kabupaten Enrekang Provinsi Sulawesi Selatan.

Ekstraksi jahe gajah dilakukan secara maserasi menggunakan pelarut etanol 96%. Ekstraksi dilakukan untuk menyari senyawa yang bersifat polar dan semi polar sehingga digunakan pelarut etanol 96% yang mampu menarik senyawa-

senyawa yang larut dalam pelarut non polar maupun polar. Serbuk jahe gajah ditimbang sebanyak 350 g dan direndam dalam larutan etanol 96%. Sampel dimaserasi selama 1 x 24 jam dan diaduk secara berkala. Maserat kemudian disaring dengan kertas saring (filtrat I) dan ampasnya dimaserasi kembali selama 1 hari dan disaring kembali (filtrat II). Filtrat I dan Filtrat II dikumpulkan dan diuapkan dengan *rotary evaporator* dengan kecepatan 50 rpm dan suhu 40°C untuk memisahkan ekstrak dan pelarutnya. Ekstrak yang diperoleh setelah pemekatan, kemudian disimpan dalam eksikator untuk menghindari kerusakan senyawa kimia. Dari hasil maserasi yang dilakukan diperoleh ekstrak kental jahe gajah (*Zingiber officinale* Rosc.) sebanyak 34 g dan rendamennya 9,71%.

Pemeriksaan senyawa kimia simplisia dilakukan untuk mendapatkan informasi golongan senyawa metabolit sekunder yang terdapat pada jahe gajah. Adapun pemeriksaan yang dilakukan terhadap simplisia adalah pemeriksaan golongan senyawa saponin, alkaloid, flavonoid, tanin dan steroid/triterpenoid.

Pada tabel 2 menunjukkan bahwa simplisia jahe gajah memiliki kandungan senyawa kimia yaitu alkaloid, flavonoid, tanin dan triterpenoid pada serbuk simplisia. Senyawa-senyawa tersebut mempunyai prospek baik dalam meningkatkan aktivitas sistem imun.

Sistem kekebalan tubuh memberikan kontribusi yang signifikan bagi kesehatan manusia. Sistem kekebalan yang tidak berfungsi dengan baik menyebabkan berbagai penyakit seperti radang sendi, kolitis ulserativa, asma, alergi, kanker dan penyakit menular. Penyakit seperti itu, yang disebabkan oleh modulasi sistem imun. Zat yang dapat mempengaruhi sistem kekebalan tubuh

dikenal sebagai imunomodulator. Imunomodulator dapat dibagi menjadi dua yaitu imunostimulan (meningkatkan fungsi sistem imun) dan imunosupresi (menekan respon imun) (Kumolosasi et al., 2018).

Pengujian imunostimulan ekstrak etanol jahe gajah pada penelitian ini dilakukan dengan metode titer antibodi ditentukan dengan hemaglutinasi. Penentuan hemaglutinasi titer antibodi bertujuan untuk mengetahui respon imun humoral tubuh untuk melawan sel darah merah domba (SDMD) sebagai antigen. Peningkatan respon imun humoral dibuktikan dengan adanya peningkatan titer antibodi kelinci yang mengindikasikan peningkatan kepekaan sel T dan sel B terkait dengan produksi antibodi. Perbandingan yang digunakan adalah levamisol dengan dosis 25 mg/kgBB. Dosis dipilih berdasarkan penelitian yang telah dilakukan sebelumnya oleh Purba et al. (2020).

Hewan uji yang digunakan pada adalah 10 ekor kelinci jantan dengan bobot 1.5-2 kg. Pemilihan hewan coba menggunakan kelinci karena pengambilan darahnya mudah yaitu melalui vena marginalis di telinga dan lebih mudah dalam pemberian perlakuan. Sebelum perlakuan kelinci dikelompokkan, kemudian diinjeksikan dengan SDMD 2% secara intraperitoneal sehari sebelum diberi perlakuan, baik pada kelompok kontrol maupun kelompok perlakuan (N. L. G. D. Lestari et al., 2017).

SDMD merupakan antigen polivalen yang merupakan protein dengan determinan potensial yang lebih besar dibandingkan dengan antigen monovalen (Indrisari et al., 2017). Penggunaan SDMD sebagai antigen karena merupakan antigen yang terbaik untuk pengujian produksi antibodi pada hewan percobaan

kelinci, keutamaan SDMD dari antigen yang lain adalah SDMD mudah diperoleh dalam suspensi yang uniform dan dapat diukur, cukup stabil dan lisisnya dapat dilihat dengan mudah (N. L. G. D. Lestari et al., 2017). Antigen yang telah diinduksikan ke dalam tubuh hewan coba kelinci akan dikenal oleh sistem imun spesifik dengan membentuk sel B memori. Antigen akan merangsang sel B untuk berubah menjadi sel plasma dan mensekresi antibodi spesifik. Injeksi ini dilakukan secara intraperitoneal agar didapat reaksi imun yang cepat dan maksimum (Aulia, 2018). Pada pembuatan sel darah merah domba (SDMD 2%) digunakan PBS (*Phosphate Buffered Saline*) sebagai larutan pencuci dan larutan pengencer. Pencucian SDMD 2% bertujuan untuk memperoleh sel darah merah domba yang murni artinya tidak dicemari oleh protein serum. Larutan PBS yang digunakan adalah dapar isotonis dengan pH 7,2 sehingga di perkirakan tidak mempengaruhi kondisi normal dari sel darah merah domba (Purba et al., 2020).

Setelah diberikan perlakuan selama 7 hari darah kelinci diambil secara intravena melalui vena marginal ditelinga kelinci, kemudian didiamkan 1-2 jam hingga menggumpal. Selanjutnya dilakukan sentrifugasi sehingga didapatkan serum kelinci yang akan dilakukan uji hemaglutinasi. Serum tersebut dilakukan pengenceran dengan PBS pH 7,2 diawali dari pengenceran 1/4, 1/8, 1/16, 1/32, 1/64, 1/128, 1/256, dan 1/512 kemudian direaksikan dengan antigen yang merangsang pembentukannya yaitu SDMD 2%. Pengamatan terjadinya aglutinasi dapat diamati secara visual, aglutinasi pada pengenceran tertinggi dinyatakan sebagai nilai titer antibodi, yang kemudian dikonversikan dengan rumus $[2\log(\text{titer})+1]$.

Interaksi antara antigen dengan antibodi menyebabkan terjadinya reaksi sekunder, yaitu berupa aglutinasi atau presipitasi sebab antigen merupakan partikel-partikel kecil yang tidak larut. Gumpalan yang terbentuk antara antigen dan anti serum spesifik akan bersatu dan akhirnya mengendap sebagai gumpalan-gumpalan besar dan mudah terlihat dengan cairan di atasnya tetap jernih (Inayati et al., 2020). Ini terjadi karena pada umumnya antibodi memiliki lebih dari satu reseptor pengikat antigen sehingga antibodi bereaksi dengan molekul antigen lain yang mungkin sudah berikatan dengan salah satu molekul antibodi dan terbentuklah gumpalan, reaksi aglutinasi terjadi apabila rasio antara antigen dan antibodi seimbang (Indrisari et al., 2017).

Hemaglutinasi adalah ikatan antara sel darah merah sebagai antigen dengan antibodi sehingga menimbulkan suatu gumpalan yang dapat dilihat. Hemaglutinasi terbentuk karena adanya ikatan silang antara sel darah merah dengan antibodi. Antibodi yang mempunyai kemampuan lebih besar untuk berikatan dengan sel darah merah adalah IgM (Perkasa et al., 2016). IgM mempunyai ukuran yang besar dan valensi yang tinggi, sehingga dapat melawan rintangan elektrik dan membentuk ikatan silang dengan sel darah merah sehingga menyebabkan aglutinasi.

Pada lingkungan dengan pH netral, sel darah merah bermuatan negatif sehingga akan terjadi aksi tolak menolak antar sel. Oleh karena itu sel darah merah yang digunakan disuspensikan dalam larutan PBS dengan $\text{pH} \pm 7$ untuk menjaga agar sel darah merah tetap dalam kondisi pH netral, sehingga tetap bermuatan negatif. Pada penelitian ini sel darah merah yang digunakan sebagai antigen adalah sel SDMD karena memiliki muatan negatif yang lebih kuat, sehingga

kemampuannya untuk berikatan dengan antibodi semakin kuat. Dengan demikian, hasil hemaglutinasi yang diperoleh dapat diketahui dengan mudah.

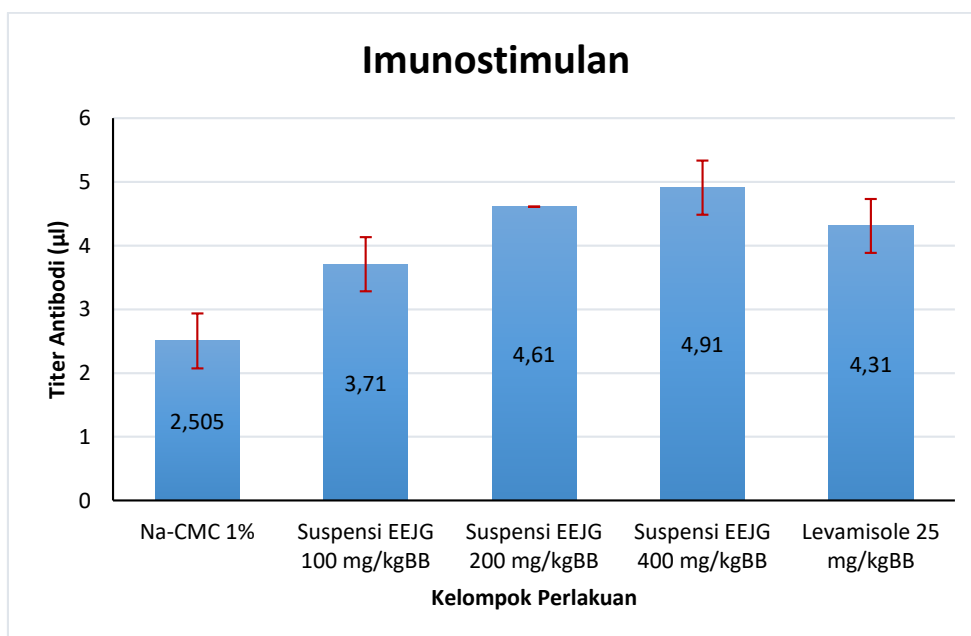

Gambar 2. Titer Antibodi Sel Imun Kelinci Pada Berbagai Perlakuan

Pada Gambar 2 dan Tabel 3 terlihat bahwa EEJG dosis 100, 200 dan 400 mg/kgBB menunjukkan nilai titer antibodi yang jauh berbeda dengan Na-CMC 1% sebagai kontrol negatif. Pemberian EEJG dosis 400 mg/kgBB menunjukkan peningkatan nilai titer antibodi dengan nilai 4,91 (µl). Nilai ini lebih besar dibandingkan dengan EEJG dosis 100, 200 mg/kgBB dan suspensi Levamisol 25 mg/kgBB dengan nilai 3,71 (µl), 4,61 (µl) dan 4,31 (µl).

Hasil penelitian dianalisis statistik dengan menggunakan Rancangan Acak Lengkap (RAL) menunjukkan hasil bahwa pemberian ekstrak etanol jahe gajah memberikan aktivitas imunostimulan yang berbeda nyata atau ada perbedaan terhadap peningkatan titer antibodi sel imun kelinci yang signifikan (1% dan 5%). Hal ini dapat dilihat pada Tabel 6 dengan analisis variasi ANAVA dimana nilai F

hitung yang lebih besar dari F tabel ($F_{hitung} > F_{tabel}$) sehingga dilakukan analisis lanjutan dengan uji Duncan.

Selanjutnya dilakukan uji lanjut dimana menganalisis perbedaan antar perlakuan pada nilai titer antibodi menggunakan uji beda nyata jarak duncan (BNJD) antar kelompok perlakuan kontrol negatif Na-CMC 1%, kelompok perlakuan pemberian ekstrak etanol jahe gajah dengan dosis 100 mg/kgBB, 200 mg/kgBB, 400 mg/kgBB dan kontrol positif Levamisole 25mg/kgBB. Hasil penelitian uji Duncan pada Tabel 9 menunjukkan bahwa ekstrak etanol jahe gajah (*Zingiber officinale* Rosc.) dosis 100 mg/kg BB, 200 mg/kg BB, 400 mg/kg BB pada kelinci (*Oryctolagus cuniculus*) memiliki aktivitas imunostimulan yang sangat berbeda nyata dengan kontrol negatif Na-CMC 1% dan tidak berbeda nyata dengan kontrol positif suspensi Levamisole 25 mg/kgBB.

Peningkatan titer antibodi terjadi karena peningkatan aktivitas sel Th, yaitu sel Th2 untuk menstimulasi produksi dan meningkatkan aktivitas sel B dalam pembentukan antibodi. Antibodi akan berikatan dengan antigen yang menginfeksi tubuh. Ikatan antigen dan antibodi memberikan gambaran adanya aktivitas stimulasi ekstrak etanol jahe gajah terhadap respon imun humoral yang berikatan dengan stimulasi.

Dari hasil literatur review Nurhikmah (2021), kandungan senyawa yang memiliki aktivitas sebagai imunostimulan yaitu lektin, polisakarida, monosakarida, lipopolisakarida, flavonoid, triterpenoid, curcumin, alkaloid dan tanin. Rimpang jahe gajah memiliki kandungan senyawa alkaloid, flavonoid, tanin dan triterpenoid dimana kandungan tersebut dapat memiliki aktivitas imunostimulan. Berdasarkan

penelitian sebelumnya Rosnizar et al., (2017) kandungan flavanoid bekerja sebagai imunostimulan yang mampu meningkatkan dan memperbaiki aktivitas sistem imun tubuh dengan meningkatkan aktivitas interleukin (IL-2) dan proliferasi limfosit. Ogechukwu et al., (2011) melaporkan bahwa tanaman benalu (*Loranthus micranthus* Lin) memengaruhi sistem kekebalan tubuh sebagai imunostimulan. Dimana triterpenoid memiliki kemampuan sebagai imunostimulan pada splenosit dan reseptor interleukin 8 (IL-8).

Berdasarkan hasil penelitian, ekstrak etanol jahe gajah memiliki aktivitas imunostimulan berdasarkan kerjanya yang mampu meningkatkan respon titer antibodi kelinci secara signifikan.

Penelitian ini mengingatkan kita tentang adanya tanda-tanda kekuasaan Allah swt. dalam dunia tumbuh-tumbuhan yang memang penuh dengan tanda-tanda yang menunjukkan keagungan dan keperkasaan-Nya. Seperti pada hasil penelitian yang diperoleh membuktikan bahwa terdapat tanaman yang baik untuk dijadikan sebagai obat yaitu tanaman rimpang jahe gajah (*Zingiber officinale* Rosc.) yang berkhasiat sebagai imunostimulan.

Penelitian ini seolah menjawab firman Allah swt. Dalam QS. Thaha/ 20.53

الَّذِي جَعَلَ لَكُمُ الْأَرْضَ مَهْدًا وَسَلَكَ لَكُمْ فِيهَا سُبُلًا وَأَنْزَلَ مِنَ السَّمَاءِ مَاءً فَأَخْرَجْنَا بِهِ أَزْوَاجًا مِّن نَّبَاتٍ شَتَّى ۝۳

Terjemahnya :

(Dialah Tuhan) yang telah menjadikan bumi sebagai hamparan dan meratakan jalan-jalan di atasnya bagimu serta menurunkan air (hujan) dari langit.” Kemudian, Kami menumbuhkan dengannya (air hujan itu) beraneka macam tumbuh-tumbuhan (*Kementrian Agama, 2019*).

Ayat di atas menyatakan: Dia yakni Allah swt, Yang telah menjadikan bagi kamu, wahai Fir'aun dan seluruh manusia sebagai besar bumi sebagai hamparan dan menjadikan sebgaiian kecil lainnya gunung-gunung untuk menjaga kestabilan bumi dan Dia, Tuhan itu juga, Yang telah menjadikan bagi kamu di bumi itu jalan-jalan yang mudah kamu tempuh, dan menurunkan dari langit air, yakni hujan, sehingga tercipta sungai-sungai dan danau, maka Kami tumbuhkan dengannya, yakni dengan perantaraaan hujan itu, berjenis-jenis tumbuh-tumbuhan yang bermacam-macam jenis,bentuk, rasa, warna dan manfaatnya. Itu semua Allah swt. ciptakan buat kamu dan binatang-binatang kamu (Shihab, 2020).

Hubungan antara manusia dan hewan sudah terbentuk sejak keduanya diciptakan di alam semesta, karena keduanya merupakan ciptaan Allah swt. meskipun masing-masing memiliki tujuan yang berbeda. Manusia diciptakan sebagai khalifah di dunia dan hewan sebagai pelengkap kebutuhan di dunia yang Allah swt. berikan untuk manusia (Qismah, 2012).

Alquran memang tidak menyebutkan secara tersirat mengenai eksperimen ilmiah khususnya terhadap hewan. Hal ini merupakan salah satu isu kontemporer yang dialami di seluruh dunia bukan hanya Indonesia. Banyak berbagai macam jenis obat-obatan yang sebelum diujikan kepada manusia di ujikan terlebih dahulu kepada hewan. Hal ini tentu saja sudah menjadi hal yang umum dalam dunia ilmu medis. Meskipun begitu eksperimen ilmiah dengan hewan tidak hanya berpaku pada obat-obatan saja, masih banyak hal lain yang menjadikan hewan sebagai obyek penelitiannya (Lajnah Pentashihan Mushaf Al-Qur'an, 2012).

Jika berbicara mengenai isu kontemporer tentu saja hal ini tidak jauh bersinggungan dengan ilmu fiqh. Hal ini dikarenakan isu kontemporer berkaitan dengan diperbolehkan atau dilarangkannya sebuah isu. Dari kajian fikih terhadap isu eksperimen dengan media hewan dapat disimpulkan, bahwa apabila eksperimen tersebut dilakukan dengan tujuan memperoleh pengetahuan yang bermanfaat bagi hidup manusia ataupun makhluk hidup, maka diperbolehkan. Sehingga dapat diambil kesimpulan.

1. Menjadikan hewan sebagai obyek penelitian yang bersifat menyakiti dan menyebabkan kecacatan ber hukum haram
2. Menjadikan hewan sebagai obyek penelitian terhadap obat sebelum dinyatakan aman untuk manusia dihukumi boleh
3. Menjadikan hewan sebagai obyek penelitian yang tidak jelas tujuannya dihukumi haram
4. Memiliki relevansi dengan penelitian yang baru sehingga dapat meminimalisir kegagalan terhadap penelitian tersebut

Eksperimen terhadap hewan telah menimbulkan permasalahan yang cukup dilematis di kalangan ilmuwan serta masyarakat umum. Banyak dari mereka yang memiliki keinginan untuk menghindari eksperimen yang menimbulkan rasa sakit atau mengganti peran hewan sebagai objek penelitian. Oleh karenanya dalam pandangan Islam menawarkan sebuah solusi di mana diharuskan bagi peneliti untuk menghormati prinsip-prinsip pemeliharaan dan pemanfaatan hewan. Dan dari sini dapat memberikan kode etik pada hewan uji coba dalam memperoleh ilmu pengetahuan (Naderi et al., 2012).

Meskipun dalam Islam dilarang untuk menyakiti hewan tetapi tidak seluruh penggunaan hewan dalam ilmu sains dilarang. Jika melakukan penelitian tanpa harus menyakiti atau membuat hewan cacat maka tidak disalahkan. Akan tetapi apabila penggunaan hewan digunakan sebagai uji coba serampangan dan penggunaan hal-hal yang tidak penting tentu saja tidak diperbolehkan.

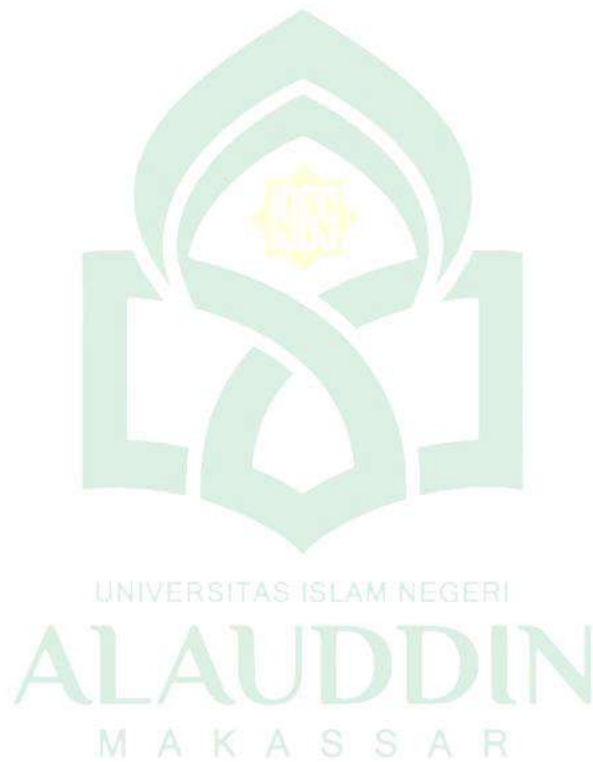

BAB V

KESIMPULAN DAN SARAN

A. Kesimpulan

Berdasarkan hasil penelitian yang telah dilakukan maka diperoleh kesimpulan :

1. Ekstrak etanol jahe gajah memiliki aktivitas imunostimulan berdasarkan kerjanya yang mampu meningkatkan titer antibodi secara signifikan pada kelinci.
2. Pemberian ekstrak etanol jahe gajah dapat mempengaruhi respon titer antibodi sel imun kelinci jantan, pada dosis 200 mg/kgBB dan 400 mg/kgBB diperoleh nilai titer antibodi rata-rata 4,61 μ l dan 4,91 μ l lebih tinggi dari suspensi Levamisole 25 mg/kgBB dengan nilai titer antibodi yang diperoleh 4,31 μ l.

B. Saran

Berdasarkan kesimpulan di atas, disarankan untuk peneliti selanjutnya untuk melakukan uji toksisitas terhadap ekstrak etanol Jahe Gajah untuk mengetahui keamanan ekstrak etanol jahe gajah.

DAFTAR PUSTAKA

- Adnyana, I. K., & Suciwati, S. W. (2016). *Napak Tilas Jahe Gajah (Zingiber officinale Roscoe var officinale) dan Jahe Merah (Zingiber officinale var rubrum)*. 3(1).
- Agoes, A. H. (2010). *Tanaman Obat Indonesia*. Salemba Medika.
- Agung, N. (2017). Buku Ajar: Teknologi Bahan Alam. In *Lambung Mangkurat University Press* (Issue January 2017).
- Akhfa, N. L., Maulina, R. N., Nusa, T. I., Ardiani, S. R., Kurniawan, A. P., Latifah, V. E., Ramadhani, F. P., Nurunnihlah, S., & Prastanti, A. D. (2021). *Nursing System Dan Budidaya Tanaman Obat Keluarga (Toga)*.
- Akinpelu, B. A., Igbeneghu, O. A., Awotunde, A. I., Iwalewa, E. O., & Oyedapo, O. O. (2014). Antioxidant and Antibacterial Activities of Saponin Fractions of *Erythropheleum suaveolens* (Guill. and Perri.) Stem Bark Extract. *Scientific Research and Essays*, 9(18), 826–833. <https://doi.org/10.5897/sre2014.5844>
- AL-Qur'an Al-Karim dan Terjemahnya*. (1971). Kompleks Percetakan Al-Qur'anul Karim Kepunyaan Raja Fahd.
- Al Asqalani, I. H. (2002). *Fathul Baari Syarah Shahih Al Bukhari*. Maktabah Darussalam, Riyadh.
- Anggraito, Y. U., Susanti, R., Iswari, R. S., Yuniastuti, A., Lisdiana, WH, N., Habibah, N. A., & Bintari, S. H. (2018). Metabolit Sekunder Dari Tanaman. In *Fakultas Matematika dan Ilmu Pengetahuan Alam Universitas Negeri Semarang*. Fakultas Matematika dan Ilmu Pengetahuan Alam Universitas Negeri Semarang.
- Antari, A. L. M. (2017). *Imunologi Dasar*. Deepublish. <https://books.google.co.id/books?id=bfZRDwAAQBAJ>
- Aryanta, I. W. R. (2019). Manfaat Jahe Untuk Kesehatan. *Widya Kesehatan*, 1(2), 39–43. <https://doi.org/10.32795/widyakesehatan.v1i2.463>
- Aulia, A. (2018). Efek Imunomodulator Ekstrak Etanol Daun Afrika (*Vernonia amygdalina* Delile) Terhadap Respon Hipersensitivitas dan Titer Antibodi Sel Imun Mencit Jantan. *Skripsi Fakultas Farmasi Universitas Sumatera Utara, Medan*.
- Baratawidjaja, K. (2012). *Imunologi Dasar*. Edisi ke IX. In *Balai Penerbit Fakultas Kedokteran Universitas Indonesia: Yogyakarta*.

- Black, A. T., & Ray, S. D. (2019). Antiprotozoal drugs. In *Side Effects of Drugs Annual* (Vol. 41). <https://doi.org/10.1016/bs.seda.2019.07.006>
- Bone, K., & Mills, S. (2013). Principles and Practice of Phytotherapy. Modern Herbal Medicine. In *Principles and Practice of Phytotherapy*. Elsevier. <https://doi.org/10.1016/b978-0-443-06992-5.00001-3>
- Curnin DM MC dan JM Bassert. (1985). *Clinical For Veterinary Technicians*. Saunders.
- Depkes. (2000). *Parameter Standar Umum Ekstrak Tumbuhan Obat*.
- Depkes. (2014). *Farmakope Indonesia* (Edisi V). Kementerian Kesehatan Republik Indonesia.
- E.M, M. A. G., Al-Atsari, A. I., & Mu'thi, A. (2005). *Tafsir Ibnu Katsir Jilid 8*. Penerbit Pustaka Imam Asy-Syafi'i.
- Effendi, N., & Widiastuti, H. (2014). Identifikasi Aktivitas Immunoglobulin M (IG.M) Ekstrak Etanolik Daun Ceplukan (*Physalis Minima* Linn.) Pada Mencit. *Jurnal Kesehatan*, 7(2), 353–360.
- Endarini, L. H. (2016). *Farmakognisi dan Fitokimia*. Kementrian Kesehatan Republik Indonesia.
- Ernis, G., Notriawan, D., Fitriani, D., Yunita, E., & Cantika, I. (2021). Uji In Vitro Aktivitas Immunomodulator Minyak Atsiri Serai Dapur (*Cymbopogon Citratus*) Terhadap Proliferasi Sel Limfosit Mencit. *Jurnal Pendidikan Biologi Dan Sains*, 4, 129.
- Fathia, S., & Nurjanah, S. (2011). Aktivitas antimikroba ekstrak jahe (*Zingiber officinale* Roscoe) terhadap beberapa bakteri patogen. *Universitas Airlangga*.
- Fitri, W. E., & Putra, A. (2021). Peranan Senyawa Flavonoid Dalam Meningkatkan Sistem Imun Di Masa Pandemi Covid-19. *SEMINAR NASIONAL SYEDZA SAINTIKA Prosiding Seminar Nasional STIKES Syedza Saintika 61*, 61–72.
- Gupta, S. kumar, & Sharma, A. (2014). Medicinal properties of *Zingiber officinale* Roscoe - A Review. *IOSR Journal of Pharmacy and Biological Sciences*, 9(5), 124–129. <https://doi.org/10.9790/3008-0955124129>
- Hariana, A. (2013). *262 Tumbuhan Obat dan Khasiatnya*. Penebar Swadaya.
- Harnida. (2010). Uji Aktivitas Immunoglobulin G (IgG) KELINCI (*Oryctolagus cuniculus*) Akibat Pemberian Minyak Kelapa Murni (Virgin Coconut Oil) Hasil Fermentasi. *Skripsi Fakultas Kedokteran Dan Ilmu Kesehatan Universitas Islam Negeri Alauddin, Makassar*.

- Hidayah, N. (2016). Utilization of Plant Secondary Metabolites Compounds (Tannin and Saponin) to Reduce Methane Emissions from Ruminant Livestock. *Jurnal Sain Peternakan Indonesia*, 11(2), 89.
- Imani, A. K. F. (2006). Tafsir Nurul Quran. In *Jakarta: Al-Huda*.
- Inayati, N., Fihiruddin, F., & Getas, I. W. (2020). Efek Imunostimulator Kubis (*Brassica Oleracea* Var. *Capitata Alba*) Terhadap Titer Immunoglobulin G (Ig G) Pada Kelinci Yang Diinduksi Dengan Sel Darah Merah Domba. *Jurnal Analis Medika Biosains (JAMBS)*, 7(2), 130. <https://doi.org/10.32807/jambs.v7i2.196>
- Indrisari, M., Habibie, & Rahimah, S. (2017). Uji Efek Etanol Daun Jarak Pagar (*Jatropha curcas* L.) Terhadap Titer Immunoglobulin M (IgM) dan Immunoglobulin G (IgG) Pada Tikus Jantan (*Rattus norvegicus*). *JF FIK UINAM*, 5, 246.
- Ivan, R. (2002). *Immunology (Essential Immunology)*. Widya Medika.
- Kedokteran, J., Nafis, I., Lestari, I. C., & Artikel, H. (2020). Potensi Herbal Sebagai Immunomodulator the Potential of Herbs As Immunomodulators. *Jurnal Kedokteran Ibnu Nafis*, 9(2), 33–44. <https://ojsfkuisu.com/index.php/ibnunafis/article/view/85>
- Kumolosasi, E., Ibrahim, S. N. A., Shukri, S. M. A., & Ahmad, W. (2018). Immunostimulant activity of standardised extracts of mangifera indica leaf and curcuma domestica rhizome in mice. *Tropical Journal of Pharmaceutical Research*, 17(1), 77–84. <https://doi.org/10.4314/tjpr.v17i1.12>
- Lajnah Pentashihan Mushaf Al-Qur'an. (2012). *Al-Qur'an dan Isu Isu Kontemporer II (Tafsir al-Qur'an Tematik)*.
- Leana, N. W. A., Oktaviani, E., Purwanto, & Sulistyanto, P. (2021). *Budidaya tanaman jahe di pondok pesantren al-jamil, purwokerto*. 8, 166–172.
- Lestari, G. (2019). Efektivitas Penambahan Ekstrak Etanol Rimpang Jahe Gajah (*Zingiber officinale* Roscoe) dengan Zinc (Zn) Sebagai Antioksidan melalui Pengukuran SOD dan MDA pada Jantung Kelinci Diet Tinggi Kolesterol. *Jurnal Ilmiah Pharmacy*, 6(2). <https://doi.org/10.52161/jiphar.v6i2.39>
- Lestari, N. L. G. D., Wiadnya, I. B. R., & Dewi, L. B. K. (2017). Pemberian Filtrat Buah Pepaya (*Carica papaya* L.) Terhadap Titer Immunoglobulin G (IgG) pada Kelinci Jantan (*Orytolagus cuniculus*) Dengan Teknik Hemaglutinasi. *Jurnal Analis Biosains*, 4(1), 6.
- Malole M.B.M. dan Pramono C.S.U. (1989). *Penggunaan hewan-hewan percobaan di laboratorium*. PAU-IPB.

- Marbun, R., Suwarso, E., & Yuandani. (2018). Immunomodulatory Effects of Ethanol Extract of *Artemisia vulgaris* L. in Male Rats. *Asian Journal of Pharmaceutical and Clinical Research*, 11(Special Issue 1), 245–247. <https://doi.org/10.22159/ajpcr.2018.v11s1.26619>
- Menkoewidjojo, S. D. S. J. B. (1988). *Pemeliharaan, pembiakan dan penggunaan hewan percobaan di daerah tropis*. UI PRES.
- Mukhriani. (2014). Ekstraksi, Pemisahan Senyawa dan Identifikasi Senyawa Aktif. *Jurnal Agripet*. <https://doi.org/10.17969/agripet.v16i2.4142>
- Naderi, M. M., Sarvari, A., Milanifar, A., Boroujeni, S. B., & Akhondi, M. M. (2012). Regulations and ethical considerations in animal experiments: International laws and Islamic perspectives. *Avicenna Journal of Medical Biotechnology*, 4(3), 114–120.
- Nafrialdi. (2007). *Farmakologi dan Terapi* (5th ed.). Departemen Farmakologi dan Terapeutik Fakultas Kedokteran Universitas Indonesia.
- Nn, A. (2015). A Review on the Extraction Methods Use in Medicinal Plants, Principle, Strength and Limitation. *Medicinal & Aromatic Plants*, 04(03), 3–8. <https://doi.org/10.4172/2167-0412.1000196>
- Noer, R. M., Syamsul, M., Ningrum, P. T., Syarifah, S., Yermi, Y., Perwiraningrum, D. A., Hadi, I., Yuhanah, Y., Rahim, A., Wiyono, A. S., & others. (2021). *Strategi dalam Menghadapi Tantangan Kesehatan Pasca Pandemi Covid-19*. Penerbit Insania. <https://books.google.co.id/books?id=NC0nEAAAQBAJ>
- Nordberg, G. F., & Costa, M. (2021). Handbook on the Toxicology of Metals: Volume I: General Considerations. In *Handbook on the Toxicology of Metals: Volume I: General Considerations*. <https://doi.org/10.1016/B978-0-12-823292-7.01001-9>
- Nurhikmah. (2021). Studi Literatur Tanaman Yang Memiliki Aktivitas Sebagai Immunostimulan. *Skripsi Fakultas Kedokteran Dan Ilmu Kesehatan Universitas Islam Negeri Alauddin, Makassar*.
- Ogechukwu, O. E., Ogoamaka, O. P., Sylvester, N. C., Kawamura, A., & Proksch, P. (2011). Immunomodulatory activity of a lupane triterpenoid ester isolated from the eastern Nigeria mistletoe, *Loranthus micranthus* (Linn). *Asian Pacific Journal of Tropical Medicine*, 4(7), 514–522. [https://doi.org/10.1016/S1995-7645\(11\)60137-5](https://doi.org/10.1016/S1995-7645(11)60137-5)
- Peneliti BB Pascapanen. (2020). Bahan Pangan Potensial untuk Anti Virus dan Imun Booster. In *Bahan Pangan Potensial untuk Anti Virus dan Imun Booster*.
- Perkasa, I. F. R., Fitriani, V. Y., & Ibrahim, A. (2016). Aktivitas Immunoglobulin M

- (IgM) Ekstrak Buah Mengkudu (*Morinda citrifolia* L.) Terhadap Tikus Putih (*Rattus Norvegiens*). *Jurnal Sains Dan Kesehatan*, 1(6), 321–326. <https://doi.org/10.25026/jsk.v1i6.69>
- Purba, N., Sari, L. N., & Ginting, R. (2020). Efektifitas Immunostimulan dari Ekstrak Etanol Daun Benalu Kopi (*Loranthus ferrugineus* Roxb) pada Tikus Jantan dengan Metode Titer Antibodi. *Jurnal Farmasimed (Jfm)*, 2(2), 91–96. <https://doi.org/10.35451/jfm.v2i2.372>
- Qismah, Q. (2012). Relasi Manusia dan Hewan Dalam Alqur'an (Telaah Kisah Nabi Sulaiman dan Hewan Dalam Alqur'an Surah an-Naml). *Skripsi Fakultas Ushuluddin Institut Agama Islam Negeri Walisongo Semarang*.
- Rahmadani, S., Siti Sa'diah, & Sri Wardatun. (2018). Optimasi Ekstraksi Jahe Merah (*Zingiber officinale* Rosc.). *Teknologi Pangan*, 1(2).
- Rahman, S., Putra, B., Kosman, R., & Mustika, R. (2012). Uji Aktivitas Immunoglobulin M (IgM) Ekstrak Etanol Herba Rumput Mutiara (*Hedyotis corymbosa*) Pada Mencit (*Mus musculus*) Jantan Dengan Metode Hemaglutinasi. *Jurnal Ilmiah As-Syifaa*, 4(2), 144–150. <https://doi.org/10.33096/jifa.v4i2.79>
- Rauf, Haeria, A. (2016). Efek Immunostimulan Fraksi Daun Katuk (*Sauropus androgynus* L. MERR.) Terhadap Aktivitas dan Kapasitas Fagositosis Makrofag pada Mencit Jantan (*Mus Musculus*). In *Science of Surveying and Mapping* (Vol. 41, Issue 1).
- Rohma, L. N., Rohma, L. N., Sjojfan, O., & Natsir, M. H. (2019). Komposisi Minyak Atsiri dan Aktivitas Antimikroba Rimpang Temu Putih dan Jahe Gajah sebagai Fitobiotik Pakan Unggas. *Jurnal Ilmu Dan Teknologi Peternakan Tropis*, 6(2), 181. <https://doi.org/10.33772/jitro.v6i2.5560>
- Rosnizar, R., Maulida, S., Eriani, K., & Suwarno. (2017). The potential of flamboyan leaf extract [*Delonix regia* (Boj. Ex Hook.) Raf.] against the increasing activity and capacity of macrofag. *Bioleuser*, 1(3), 104–115.
- Sari, D., & Nasuha, A. (2021). Kandungan Zat Gizi, Fitokimia, dan Aktivitas Farmakologis pada Jahe (*Zingiber officinale* Rosc.): Review. *Tropical Bioscience: Journal of Biological Science*, 1(2).
- Sari, N. K. Y., Kawuri, R., & Parwanayoni, N. M. S. (2020). Aktivitas Antibakteri Fungi Endofit dari Rimpang Jahe Gajah (*Zingiber officinale* var. Roscoe) terhadap Methicillin Resistant *Staphylococcus aureus* (MRSA). *Metamorfosa: Journal of Biological Sciences*, 7(2), 77. <https://doi.org/10.24843/metamorfosa.2020.v07.i02.p11>
- Sherwood, L. (2014). *Fisiologi Manusia dari Sel ke Sistem* (Ed.8). Penerbit Buku

Kedokteran EGC.

Shihab, M. Q. (2006). *Tafsir Al-Misbah Pesan, Kesan dan Keserasian Al-Qur'an Jilid.14*. Penerbit Lentera Hati.

Shihab, M. Q. (2020). *Tafsir Al-Lubab JILID 2: Makna, Tujuan & Pelajaran Dari Surah-Surah Al-Quran*. Lentera Hati.
<https://books.google.co.id/books?id=fuviDwAAQBAJ>

Sirois, M. (2005). *Laboratory Animal Medicine: Principles and Procedures*. Mosby.

Suardana, I. B. K. (2017). Diktat Immunologi Dasar Sistem Imun. *Http://Simdos.Unud.Ac.Id*, 1–36.

Subowo. (2010). *Ilmu Immunobiologi. Edisi II*. Jakarta: Sagung Seto.

Wahid, S., & Miskad, U. A. (2016). *Imunologi Lebih Mudah Dipahami*. Brillian Internasional Surabaya.

Waluyo, B. B. (2020). *Tetap Sehat Saat Pandemi dengan Jamu Immunomodulator*. SPASI MEDIA.

Wu, K. M., Wang, Y. P., Lin, H. P., Chen, H. M., Chia, J. S., & Sun, A. (2013). Modulation of serum smooth muscle antibody levels by levamisole treatment in patients with oral lichen planus. *Journal of the Formosan Medical Association*, 112(6), 352–357. <https://doi.org/10.1016/j.jfma.2013.03.003>

Lampiran 1. Surat *Ethical Clearance*



KOMITE ETIK PENELITIAN KESEHATAN
HEALTH RESEARCH ETHICS COMMITTEE
UNIVERSITAS ISLAM NEGERI ALAUDDIN MAKASSAR
UNIVERSITAS ISLAM NEGERI ALAUDDIN MAKASSAR

KETERANGAN LAYAK ETIK
DESCRIPTION OF ETHICAL EXEMPTION
"ETHICAL EXEMPTION"

No. A.086/KEPK/FKIK/IX/2022

Protokol penelitian yang diusulkan oleh :
The research protocol proposed by

Peneliti utama : Megawati
Principal In Investigator

Nama Institusi : Universitas Islam Negeri Alauddin Makassar
Name of the Institution

Dengan judul:
Title

**"Uji Aktivitas Imunostimulan Ekstrak Etanol Jahe Gajah (*Zingiber officinale* Rosc.)
dengan Metode Titer Antibodi pada Kelinci (*Oryctolagus cuniculus*)."**

*"Immunostimulant Activity Test of Elephant Ginger (*Zingiber officinale* Rosc.) Ethanol Extract
with Antibody Titer Method on Rabbit (*Oryctolagus cuniculus*)"*

Dinyatakan layak etik sesuai 7 (tujuh) Standar WHO 2011, yaitu 1) Nilai Sosial, 2) Nilai Ilmiah, 3) Pemerataan Beban dan Manfaat, 4) Risiko, 5) Bujukan/Eksploitasi, 6) Kerahasiaan dan Privacy, dan 7) Persetujuan Setelah Penjelasan, yang merujuk pada Pedoman CIOMS 2016. Hal ini seperti yang ditunjukkan oleh terpenuhinya indikator setiap standar.

Declared to be ethically appropriate in accordance to 7 (seven) WHO 2011 Standards, 1) Social Values, 2)Scientific Values, 3)Equitable Assessment and Benefits, 4) Risks, 5) Persuasion/Exploitation, 6) Confidentiality and Privacy, and 7) Informed Consent, referring to the 2016 CIOMS Guidelines. This is as indicated by the fulfillment of the indicators of each standard.

Pernyataan Laik Etik ini berlaku selama kurun waktu tanggal 27 sep 2022 sampai dengan tanggal 27 sep 2023

This declaration of ethics applies during the period Sep 27,2022 until sep 27,2023

September 27, 2022

Professor and Chairperson,

DR. Dr. Syatrah, Sp.A., M.Kes

Lampiran 2. Surat Keterangan Telah Melakukan Penelitian



SURAT KETERANGAN TELAH MELAKUKAN PENELITIAN

Nomor : KH.04.02/XLII.1.3/4010 /2022

Yang bertanda tangan dibawah ini Kepala Balai Besar Laboratorium Kesehatan Makassar dengan ini menerangkan bahwa Mahasiswa S1 Jurusan Farmasi Universitas Islam Negeri Alauddin Makassar, yaitu:

Nama : Megawati
 NIM : 70100118003
 Judul Penelitian : Uji Aktivasi Immunostimulan Ekstrak Etanol Jahe Gajah (*Zingiber Officinale Rosc*) dengan Metode Titer Antibodi pada Kelinci (*Oryctolagus cuniculus*)

Telah Melakukan Penelitian Pada Balai Besar Laboratorium Kesehatan Makassar pada tanggal 3 S.d 8 Oktober 2022

Demikian surat keterangan ini diberikan untuk dipergunakan seperlunya.

Makassar, 11 Oktober 2022

An Kepala,
 Koordinator Bimbingan Teknis



Hasni Lantika, SKM, M.Kes
 NIP. 196907051991032009

Lampiran 3. Dokumentasi Proses Pengerjaan

Rimpang Jahe Gajah



Dikeringkan dilemari pengering



Dimaserasi



rotary evaporator



Ekstrak Kental



Pembuatan SDMD 2%



Penimbangan Na-CMC 1%



Penyiapan Larutan PBS



Menginduksi SDMD 2% ke kelinci



Pemberian perlakuan





Pengambilan darah



Pengujian hemaglutinasi

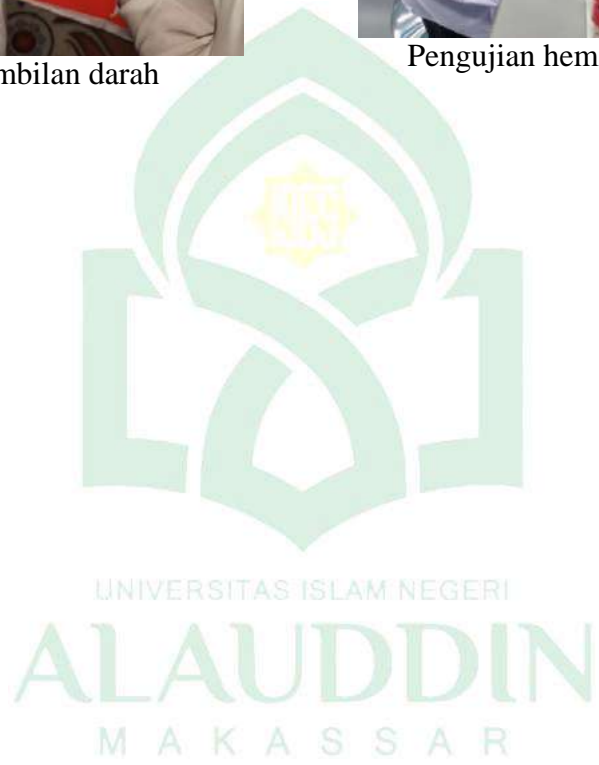

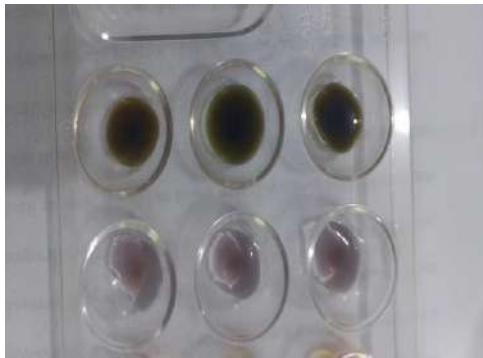
Lampiran 4. Dokumentasi Skrining Fitokimia

Alkaloid

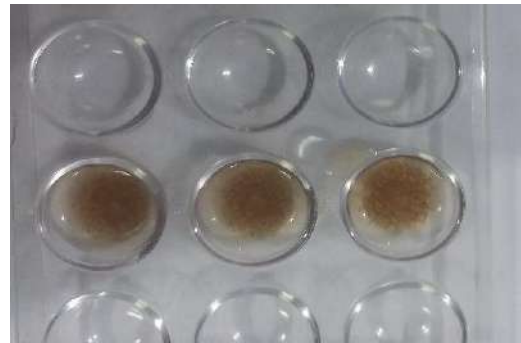

Tanin



Triterpenoid



Fenol

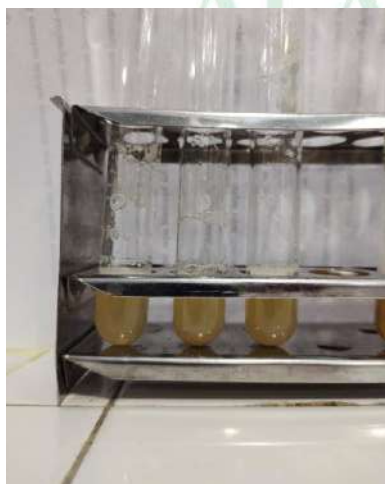

Flavanoid

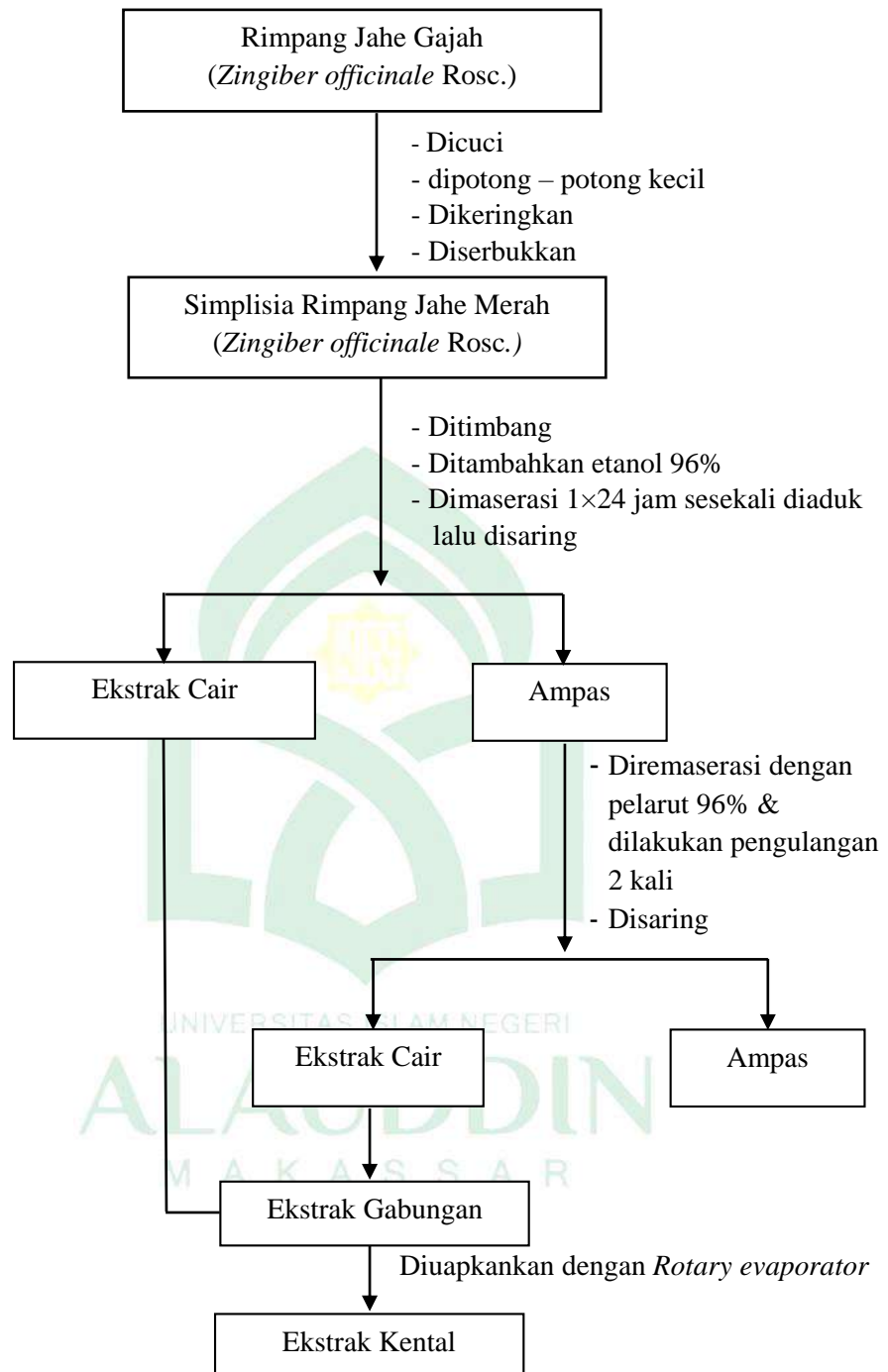

Saponin

Lampiran 5. Pembuatan Ekstrak Etanol Jahe Gajah

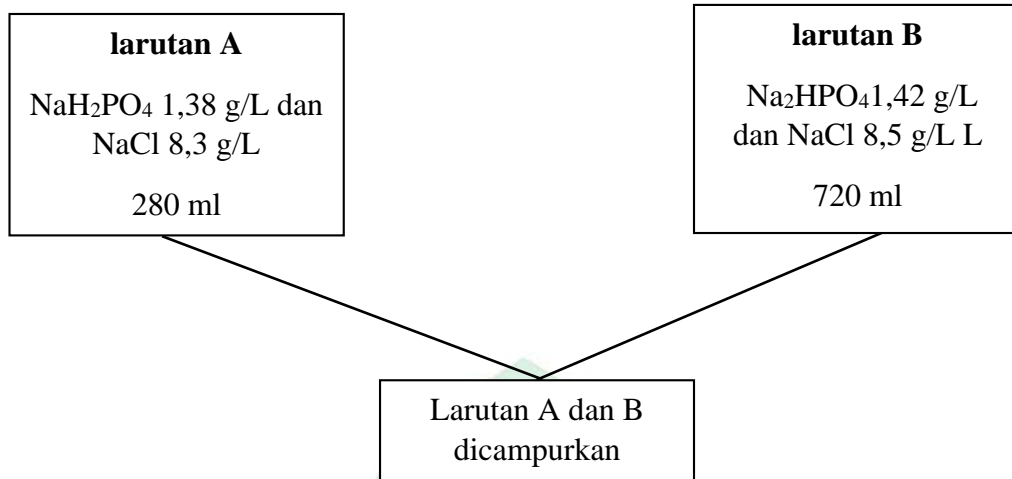
Lampiran 6. Penyiapan larutan PBS (*Posphat Buffered Saline*)

Lampiran 7. Perlakuan Terhadap Hewan Uji dan Uji Hemaglutinasi

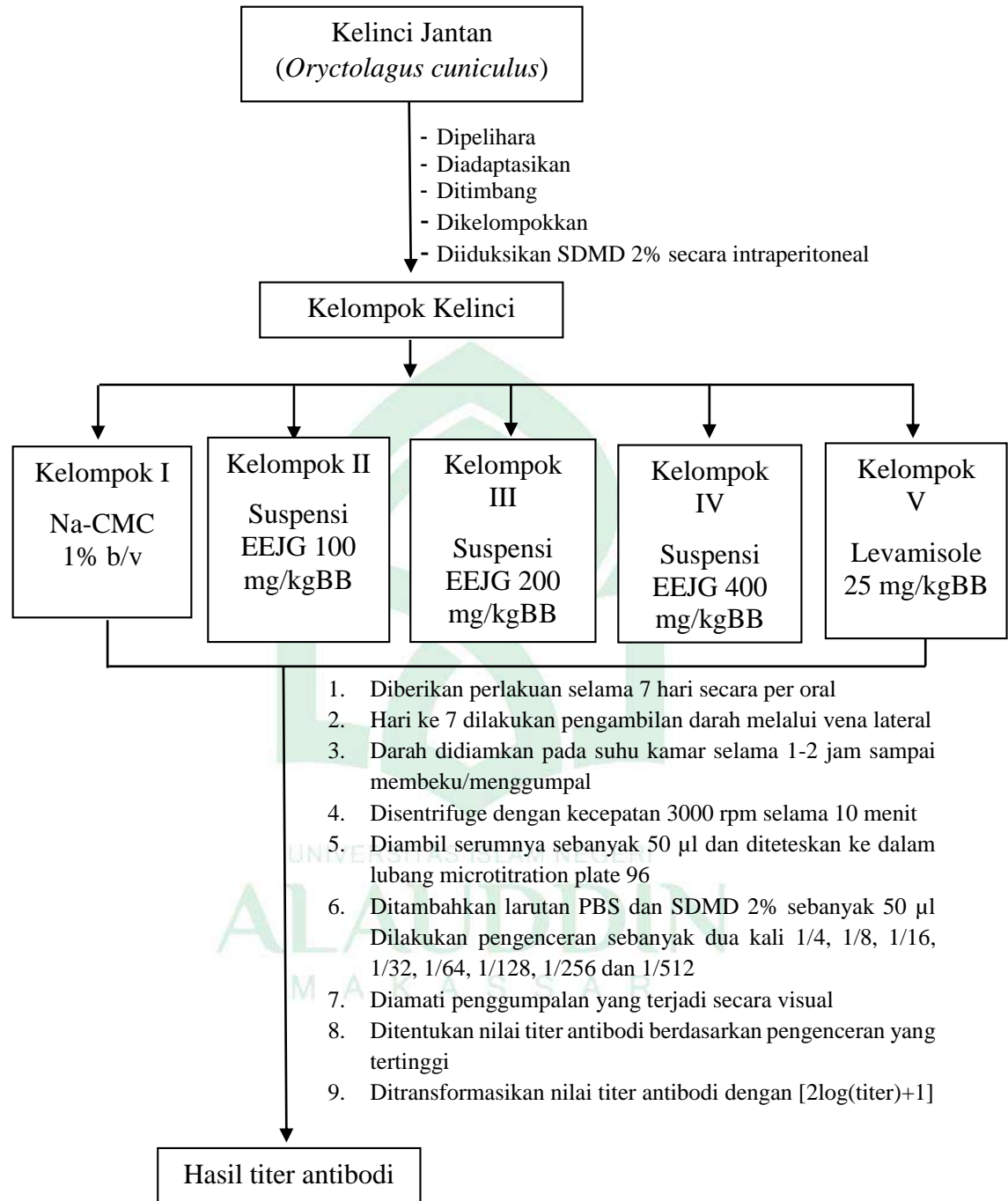

Lampiran 8. Perhitungan Rendemen Ekstrak Etanol Jahe Gajah

Rimpang Jahe Gajah

Berat simplisia basah jahe gajah : 3,3 kg

Berat simplisia kering jahe gajah : 2,1 kg

Berat serbuk simplisia jahe gajah : 0,35 kg (350 g)

Berat EEJG : 34 g

$$\text{Susut Pengeringan} = \frac{\text{berat simplisia basah} - \text{berat simplisia kering}}{\text{berat simplisia basah}} \times 100\%$$

$$= \frac{3300 \text{ gr} - 2100 \text{ gr}}{3300 \text{ gr}} \times 100\%$$

$$= 36,3 \%$$

$$\text{Randemen} = \frac{\text{berat ekstrak kental yang diperoleh}}{\text{berat simplisia yang dimaserasi}} \times 100\%$$

$$= \frac{34 \text{ gr}}{350 \text{ gr}} \times 100\%$$

$$= 9,71 \%$$

Lampiran 9. Contoh Perhitungan Dosis 100 mg/kgBB

Misal BB kelinci = 1,5 kg

Jumlah obat yang diberikan = $\frac{1,5 \text{ kg}}{1 \text{ kg}} \times 100 \text{ mg} = 150 \text{ mg/kelinci}$

Jumlah volume pemberian

Untuk 2,5 kg (BB kelinci) volume maksimal 20 ml, misal berat kelinci 1,5 kg

$$= \frac{1,5 \text{ kg}}{2,5 \text{ kg}} \times 20 \text{ ml} = 12 \text{ ml}$$

Jadi untuk dosis 100 mg/kgBB ditimbang 150 mg ekstrak dan dilarutkan dalam 12 ml suspensi.

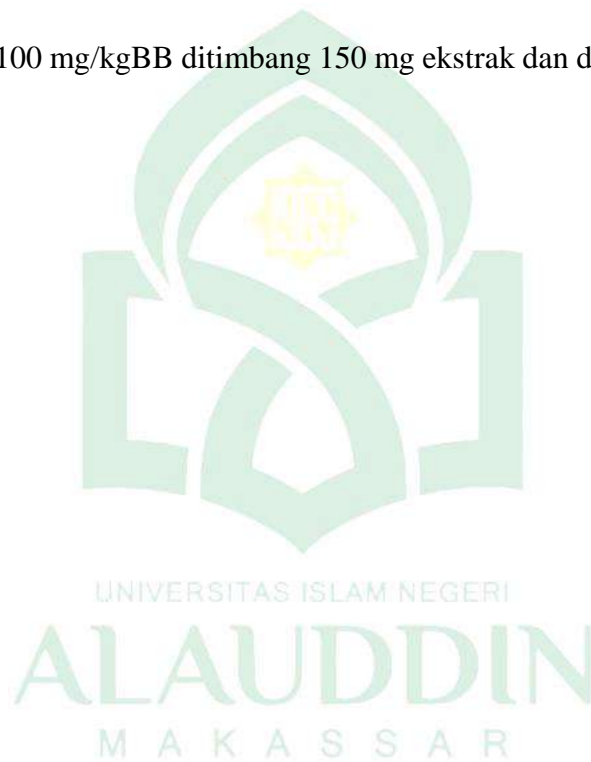

Lampiran 10. Perhitungan Serbuk Levamisole yang Ditimbang

$$\text{Bobot 20 tablet} = 5,99 \text{ g}$$

$$\text{Kandungan levamisole/tablet} = 29,46 \text{ mg}$$

Serbuk yang ditimbang setara 25 mg levamisole

$$= \frac{25 \text{ mg}}{20 \times 29,46} \times 5,99$$

$$= 0,25 \text{ g}$$

Faktor konversi dari manusia ke kelinci BB 1,5 kg = 0,07

Konversi dosis untuk kelinci BB 1,5 kg = 25 mg \times 0,07

$$= 1,75 \text{ mg/1,5 kg BB kelinci}$$

Konversi untuk kelinci BB 1,7 kg = $\frac{1,7 \text{ kg}}{1,5 \text{ kg}} \times 1,75 \text{ mg}$

$$= 1,98 \text{ mg/kelinci}$$

Volume maksimal pemberian peroral untuk BB 2,5 kg = 20 ml

Volume pemberian untuk kelinci 1,7 kg = $\frac{1,7 \text{ kg}}{2,5 \text{ kg}} \times 20 \text{ ml} = 13,6 \text{ ml}$

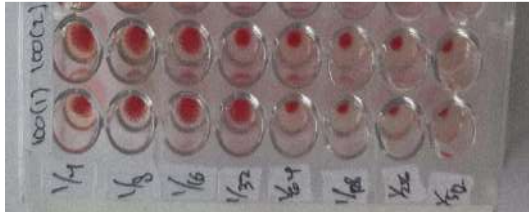
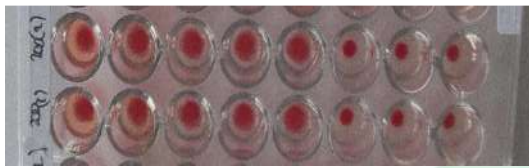
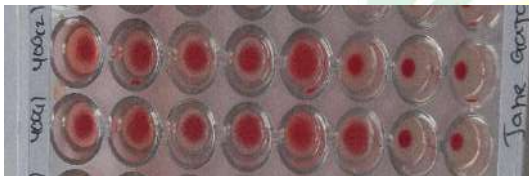
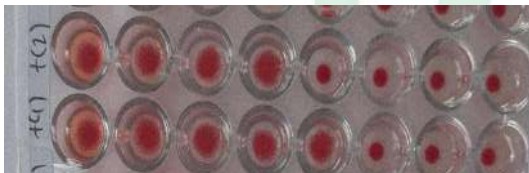
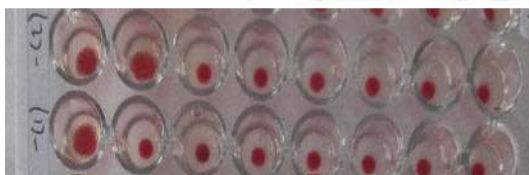
Lampiran 11. Hemaglutinasi**Gambar 3. Aglutinasi Suspensi EEJG 100 mg/kgBB****Gambar 4. Aglutinasi Suspensi EEJG 200 mg/kgBB****Gambar 5. Aglutinasi Suspensi EEJG 400 mg/kgBB****Gambar 6. Aglutinasi Suspensi Levamisole 25 mg/kgBB****Gambar 7. Aglutinasi Na-CMC 1%**

Lampiran 12. Tabel Titer Antibodi

Tabel 4. Titer Antibodi

No.	Kelompok Perlakuan	Nilai Titer Antibodi	
		Pengenceran Titer Antibodi	[2 log(titer) + 1]
1	Na-CMC 1%	1/4	2,20
		1/8	2,81
	Rerata ± SD	2.5050 ± 0, 43134	
2	Suspensi EEJG 100 mg/kgBB	1/32	4,01
		1/16	3,41
	Rerata ± SD	3.7100 ± 0, 42426	
3	Suspensi EEJG 200 mg/kgBB	1/64	4,61
		1/64	4,61
	Rerata ± SD	4.6100 ± 0, 00000	
4	Suspensi EEJG 400 mg/kgBB	1/128	5,21
		1/64	4,61
	Rerata ± SD	4.9100± 0, 42426	
5	Levamisole 25 mg/kgBB	1/64	4,61
		1/32	4,01
	Rerata	4.3100 ± 0, 42426	

Lampiran 13 Analisis Statistik

Tabel 5. Analisis Sidik Ragam (ASR) dengan Metode RAL laju Immunostimulan Titer Antibodi pada Kelininci (*Oryctolagus cuniculus*) Akibat Pemberian Ekstrak Etanol Jahe Gajah (*Zingiber officinale* Rosc.)

Replikasi	Perlakuan					Total
	I	II	III	IV	V	
1	2,2	4,01	4,61	5,21	4,61	
2	2,81	3,41	4,61	4,61	4,01	
Total	5,01	7,42	9,22	9,82	8,62	40,09
Rerata	2,505	3,71	4,61	4,91	4,31	

Sumber Keragaman

Sumber Keragaman adalah :

1. Perlakuan (P)
2. Kesalahan (Galat)
3. Total Percobaan (T)

$$\begin{aligned} \text{a. Faktor Koreksi (FK)} &= \frac{(\text{Jumlah})^2}{\text{Banyaknya perlakuan} \times \text{ulangan}} \\ &= \frac{(40,09)^2}{5 \times 2} \end{aligned}$$

$$= \frac{1607,2081}{10}$$

$$= 160,7208$$

$$\begin{aligned} \text{b. Jumlah Kuadrat Total (JKT)} &= \sum (Y_{ij})^2 - FK \\ &= [(4,01)^2 + (4,01)^2 \dots + (4,61)^2 - 160,7208] \\ &= 168,6769 - 160,7208 \\ &= 7,95609 \end{aligned}$$

$$\begin{aligned} \text{c. Jumlah Kuadrat Perlakuan (JKP)} &= \frac{(\tau_{ij})^2}{r} - FK \\ &= \frac{[(8,62)^2 + (5,01)^2 + \dots + (9,82)^2]}{2} - 160,7208 \\ &= 167,9509 - 160,7208 \\ &= 7,23004 \end{aligned}$$

d. Jumlah Kuadrat Galat (JKG) = $JKT - JKP$
 $= 7,95609 - 7,23004$
 $= 0,72605$

e. Derajat Bebas Total (DBT) = $\Sigma n - 1$
 $= (5 \times 2) - 1$
 $= 9$

f. Derajat Bebas Perlakuan (DBP) = $p - 1$
 $= 5 - 1$
 $= 4$

g. Derajat Bebas Galat (DBG) = $DBT - DBP$
 $= 9 - 4$
 $= 5$

h. Kuadrat Tengah Perlakuan (KTP) = $\frac{\text{Jumlah Kuadrat Perlakuan}}{\text{Derajat Bebas Perlakuan}}$
 $= \frac{7,23004}{4}$
 $= 1,80751$

i. Kuadrat Tengah Galat (KTG) = $\frac{\text{Jumlah Kuadrat Galat}}{\text{Derajat Bebas Galat}}$
 $= \frac{0,72605}{5}$
 $= 0,14521$

j. F Hitung Perlakuan = $\frac{\text{Kuadrat Tengah Perlakuan}}{\text{Kuadrat Tengah Galat}}$
 $= \frac{1,80751}{0,14521}$
 $= 12,44756$

Tabel 6. ANAVA Titer Antibodi Kelinci Pemberian Ekstrak Etanol Jahe Gajah (*Zingiber officinale* Rosc.)

Standar Keceragaman	Derajat Bebas	Jumlah Kuadrat	Kuadrat Tengah	F Hitung	F Tabel	
					(5%)	(1%)
Perlakuan	4	7,23004	1,80751	12,44756	5,19	11,39
Galat	5	0,72605	0,14521	-	-	-
Total	9	7,95609	-	-	-	-

Kesimpulan : Karena $F_h > F_t$ (5%, 1%) maka H_0 ditolak, hipotesis H_1 diterima, yaitu ada pengaruh yang signifikan pada pemberian ekstrak etanol jahe gajah (*Zingiber officinale* Rosc.) dalam meningkatkan imunostimulan titer antibodi pada kelinci (*Oryctolagus cuniculus*).

Keterangan :

(SS) = Perbedaan sangat nyata (Sangat Signifikan)

(S) = Ada perbedaan (Signifikan)

(TS) = Tidak ada perbedaan (Tidak Signifikan)

$$\text{Jadi, Nilai Tengah (y)} = \frac{T_{ij}}{r.t} = \frac{40,09}{2 \times 5} = \frac{40,09}{10} = 4,0$$

$$\begin{aligned} \text{Nilai Koefisien Keseragaman (KK)} &= \frac{\sqrt{KTG}}{y} \times 100\% = \frac{\sqrt{0,14}}{4,0} \times 100\% \\ &= \frac{0,37}{4,0} \times 100\% = 9,25\% \end{aligned}$$

Analisis Lanjutan Uji Duncan

$$JNTD\alpha = P_{(p.v)} S_y$$

$$\begin{aligned} S_y &= \sqrt{\frac{KTG}{r}} \\ &= \sqrt{\frac{0,14}{2}} = \sqrt{0,26} \\ &= 0,50 \end{aligned}$$

Diketahui Db galat = 5

Tabel 7. Nilai baku P pada taraf kritis 5% dan 1% Uji Jarak Nyata Duncan

Jarak	2	3	4	5
JN 5%	3,64	3,74	3,79	3,83
JNT 5%	1,82	1,87	1,89	1,91
JN 1%	5,70	5,96	6,11	6,18
JNT 1%	2,85	2,98	3,05	3,09

Keterangan : JN : Jarak Nyata
JNT : Jarak Nyata Terkecil

1. Taraf kritis 5%

$$a. S_y = JN 5\% \times \sqrt{\frac{KTG}{r}} = 3,64 \times 0,50 = 1,82$$

$$b. S_y = JN 5\% \times \sqrt{\frac{KTG}{r}} = 3,74 \times 0,50 = 1,87$$

$$c. S_y = JN 5\% \times \sqrt{\frac{KTG}{r}} = 3,39 \times 0,50 = 1,89$$

$$d. S_y = JN 5\% \times \sqrt{\frac{KTG}{r}} = 3,83 \times 0,50 = 1,91$$

2. Taraf kritis 1%

$$a. S_y = JN 1\% \times \sqrt{\frac{KTG}{r}} = 5,70 \times 0,50 = 2,85$$

$$b. S_y = JN 1\% \times \sqrt{\frac{KTG}{r}} = 5,96 \times 0,50 = 2,98$$

$$c. S_y = JN 1\% \times \sqrt{\frac{KTG}{r}} = 6,11 \times 0,50 = 3,05$$

$$d. S_y = JN 1\% \times \sqrt{\frac{KTG}{r}} = 6,18 \times 0,50 = 3,09$$

Tabel 8. Urutan Nilai Rata-Rata Titer Antibodi Kelinci (*Oryctolagus cuniculus*) dari Terkecil ke Terbesar

Diperoleh	P1	P2	P3	P4	P5
Perlakuan	Kontrol (-)	Ekstrak I	Ekstrak II	Ekstrak III	Kontrol (+)
Rata-Rata	2,50	3,71	4,61	4,91	4,31

Tabel 9. Analisis Perlakuan pada Kelinci dan Selisih antara Taraf JNT 1% dan Taraf JNT 5%

Perlakuan	Selisih	JNT 5%	JNT 1%	Keterangan
P1 – P2	1,21	1,82	2,85	S
P1 – P3	2,11	1,87	2,98	S
P1 – P4	2,41	1,89	3,05	S
P1 – P5	1,81	1,91	3,09	S
P2 – P3	0,9	1,82	2,85	TS
P2 – P4	1,2	1,87	2,98	TS
P2 – P5	0,6	1,89	3,05	TS

P3 – P4	0,3	1,91	3,09	TS
P3 – P5	0,3	1,82	2,85	TS
P4 – P5	0,6	1,87	2,98	TS

Keterangan I :

- Jika selisih > 1% dan 5% = SS (Sangat Signifikan)
- Jika selisih < 1% dan 5% = TS (Tidak Signifikan)
- Jika selisih < 1% dan 5% = S (Signifikan)

S = Signifikan (Ada Perbedaan Nyata)

SS= Sangat Signifikan (Perbedaan Sangat Nyata)

TS= Tidak Signifikan (Tidak Ada Perbedaan Nyata)

Keterangan II :

P1 = Kontrol (-) Na-CMC

P2 = Ekstrak I (Ekstrak Etanol Jahe Gajah 100 mg/kgBB)

P3 = Ekstrak II (Ekstrak Etanol Jahe Gajah 200 mg/kgBB)

P4 = Ekstrak III (Ekstrak Etanol Jahe Gajah 400 mg/kgBB)

P5 = Kontrol (+) Levamisole 25 mg/kgBB

Titer Antibodi

Duncan

Kelompok Perlakuan	N	Subset for alpha = 0.05		
		1	2	3
Na CMC 1%	2	2.5050		
Suspensi EEJG 100 mg/kgBB	2		3.7100	
Levamisole 25 mg/kgBB	2		4.3100	4.3100
Suspensi EEJG 200 mg/kgBB	2		4.6100	4.6100
Suspensi EEJG 400 mg/kgBB	2			4.9100
Sig.		1.000	.070	.186

Means for groups in homogeneous subsets are displayed.



RIWAYAT HIDUP



Megawati lahir di Lapalopo Kabupaten Pinrang pada tanggal 30 Januari 2001, anak pertama dari empat bersaudara dari pasangan bapak Aryadi Kandi dan ibu Jurana Tahir.

Penulis memulai jenjang pendidikan TK PGRI I Mattiro Bulu Kabupaten Pinrang pada tahun 2004 dan tamat pada tahun 2006, pada tahun yang sama penulis melanjutkan pendidikan SD Negeri 80 Pinrang tamat pada tahun 2012. Pada tahun yang sama penulis melanjutkan pendidikan ke SMPN 1 Mattiro Bulu Kabupaten Pinrang tamat pada tahun 2015. Setelah tamat SMP, penulis melanjutkan pendidikan di SMAN 7 Pinrang dan lulus pada tahun 2018. Dan pada tahun 2018 penulis mulai memasuki salah satu Universitas Negeri yang ada di Makassar yaitu Universitas Islam Negeri Alauddin Makassar mengambil jurusan Farmasi Fakultas Kedokteran dan Ilmu Kesehatan.

