

**IMPLEMENTASI *CORPORATE SOCIAL RESPONSIBILITY* (CSR)
PADA PT SERMANI STEEL MAKASSAR**



Diajukan Untuk Memenuhi Salah Satu Tugas dan Syarat Meraih Gelar
Sarjana Akuntansi (S.Ak) Jurusan Akuntansi
Fakultas Ekonomi dan Bisnis Islam
UIN Alauddin Makassar

Oleh:

RISMAWAN
90400117115

**JURUSAN AKUNTANSI
FAKULTAS EKONOMI DAN BISNIS ISLAM
UIN ALAUDDIN MAKASSAR**

2022

PERNYATAAN KEASLIAN SKRIPSI

Mahasiswa yang bertanda tangan di bawah ini :

Nama : Rismawan
Nim : 90400117115
Tempat/Tgl. lahir : Bontobarua, 20 Januari 1998
Jur/Prodi/Konsentrasi : Akuntansi
Fakultas/Program : Ekonomi dan Bisnis Islam
Judul : Implementasi *Corporate Social Responsibility*
(CSR) Pada PT. Sermani Steel Makassar

Menyatakan dengan sesungguhnya dan penuh kesadaran bahwa skripsi ini benar adalah hasil karya sendiri. Jika dikemudian hari terbukti bahwa ia merupakan duplikat, tiruan, plagiat, atau dibuat oleh orang lain, sebagian atau seluruhnya, maka skripsi dan gelar yang diperoleh karenanya batal demi hukum.

Samata-Gowa, Oktober 2022

Penyusun,



Rismawan
90400117115



PENGESAHAN SKRIPSI

Skripsi ini berjudul *"IMPLEMENTASI CORPORATE SOCIAL RESPONSIBILITY (CSR) PADA PT SERMANI STEEL MAKASSAR"*, yang disusun oleh RISMAWAN, NIM 90400117115 Mahasiswa Jurusan Akuntansi Fakultas Ekonomi Dan Bisnis Islam UIN Alauddin Makassar, telah diuji dan dipertahankan dalam sidang munaqasah yang diselenggarakan pada tanggal 15 Agustus 2022 bertepatan dengan 17 Ramadhan 1444 H, dan dinyatakan telah dapat diterima sebagai salah satu syarat untuk memperoleh gelar Sarjana Akuntansi pada Fakultas Ekonomi dan Bisnis Islam.

Samata-Gowa, 15 Agustus 2022

17 Ramadhan 1444 H.

DEWAN PENGUJI

Ketua	Prof. Dr. H. Abustani Ilyas, M.Ag.	(.....)
Sekretaris	Dr. Amiruddin, K. M. El.	(.....)
Penguji I	Dr. Saiful Muchlis, SE, M.Si., Ak., CA	(.....)
Penguji II	Munafa Umar, S.Ag., M.Ag.	(.....)
Pembimbing I	Dr. Mustakim Muchlis, SE., M.Si., Ak., CA	(.....)
Pembimbing II	Suhartono, SE., M.Si., Ak., CRBAP	(.....)

Diketahui oleh:
Dekan Fakultas Ekonomi dan Bisnis Islam UIN
Alauddin Makassar

Prof. Dr. H. Abustani Ilyas, M.Ag.
NIP.19661130 199303 1 003

KATA PENGANTAR

بِسْمِ اللَّهِ الرَّحْمَنِ الرَّحِيمِ

Assalamu'alaikum Wr. Wb.

Tak henti-hentinya penulis panjatkan Puji dan Syukur Kehadirat Allah SWT karena atas berkat Rahmat dan Hidayah-Nya sehingga peneliti dapat menyusun skripsi ini yang berjudul “**Implementasi *Corporate Social Responsibility (CSR)* pada PT Sermani Steel Makassar**”. Sebagai salah satu syarat dalam memperoleh gelar sarjana Jurusan Akuntansi Universitas Islam Negeri Alauddin Makassar. Tidak lupa kita panjatkan sholawat serta salam kepada Baginda Rasulullah SAW yang telah membawa dari alam jahiliyah kealam sekarang ini yang penuh dengan berkah, revolusioner sejati yang menggulung tikar-tikar kebathilan dan menegakkan panji-panji islam dimuka bumi serta menghamparkan permadani-permadani perdamaian di dunia ini.

Skripsi ini disusun untuk memberikan sumbangsih terhadap pengembangan penelitian, khusus dibidang akuntansi lingkungan dan sosial. Penulis menyadari sepenuhnya bahwa penelitian ini masih jauh dari kata kesempurnaan, namun penulis berharap agar karya ini dapat memberikan konstribusi untuk penelitian selanjutnya. Penyusun skripsi ini tidak terlepas dari bantuan, dukungan, masukan, tidak terkecuali keluarga tercinta, terutama kedua orang tua saya, Bapak **Raba. K** dan Ibu **Rosma** yang telah melahirkan saya ke dunia ini, mengajari saya yang dari awalnya merangkak hingga bisa berdiri, melangkah dan berlari, memberikan banyak cinta dan kasih sayang sepanjang hidup saya. Terimakasih

juga saya sampaikan kepada kakak saya **Prada Rismawin**, kepada adik saya **Risman** dan **Rismayanti** yang senantiasa memberikan curahan doa dan motivasi untuk saya bisa menyelesaikan skripsi ini, serta kontribusi dari berbagai pihak. Oleh sebab itu, pada kesempatan ini penulis ingin menyampaikan ucapan terima kasih kepada:

1. Bapak **Prof. Drs. Hamdan Juhannis M.A., Ph.D**, selaku Rektor UIN Alauddin Makassar.
2. Bapak **Prof. Dr. H. Abustani Ilyas, M.Ag**, selaku Dekan Fakultas Ekonomi dan Bisnis Islam UIN Alauddin Makassar.
3. Bapak **Memem Suwandi, SE., M.Si**, selaku Ketua Jurusan Akuntansi dan Ibu **Lince Bulutoding, SE., M.Si., Ak**, selaku Sekretaris Jurusan Akuntansi UIN Alauddin Makassar. Terima kasih atas pembelajaran dan motivasi yang telah diberikan selama ini.
4. Bapak **Dr. Mustakim Muchlis, SE., M.Si., Ak., CA**, selaku pembimbing pertama dan Bapak **Suhartono, SE., M.Si., Ak., CRBAP** selaku pembimbing kedua yang penuh dengan kesabaran yang telah meluangkan waktu dan pikirannya untuk memberikan bimbingan, pengarahan, dan masukan yang sangat berharga kepada penulis dalam penyelesaian skripsi ini.
5. Bapak **Dr. Saiful Muchlis, SE., M.SA., Ak., CA**, selaku penguji pertama dan Bapak **Mustafa Umar, S.Ag., M.Ag**, selaku penguji kedua terima kasih atas waktu yang telah diluangkan, serta kritik dan saran yang membangun dalam pembuatan proposal hingga rampungnya skripsi ini.

6. Bapak **Memem Suwandi, SE., M.Si**, selaku dosen Penasehat Akademik yang selama ini telah mendampingi penulis selama menjalankan proses perkuliahan.
7. Segenap Bapak dan Ibu Dosen yang telah membantu penulis dalam menimbah ilmu dan memperluas wawasan selama penulis mengikuti pendidikan di jurusan Akuntansi Fakultas Ekonomi dan Bisnis Islam UIN Alauddin Makassar.
8. Segenap Staf Jurusan dan Pegawai Akademik di Fakultas Ekonomi dan Bisnis Islam UIN Alauddin Makassar yang telah memberikan pelayanan yang sangat baik selama penulis melakukan studi dan penyelesaian skripsi.
9. Seluruh staff dan karyawan PT Sermani Steel Makassar, Sulawesi Selatan. Terima kasih telah memberikan data, informasi, dan bantuan kepada peneliti selama melakukan penelitian lapangan.
10. Segenap keluarga besar **Daeng Tobo** terima kasih telah memotivasi dan mendukung penulis untuk menyusun skripsi sampai ke titik sekarang ini.
11. Untuk teman bertengkar, berbagi cerita dan suka duka sekaligus orang yang selalu memotivasi saya dari balik layar **Andi Nur Asiah**. Terima kasih yang sebesar-besarnya karena selalu kebersamai dan telah banyak membantu sampai bisa ke titik ini.
12. Teman-teman dari BIDOSTOB yang selalu mengajak, memotivasi dan mendukung saya selama ini, teman, sahabat dan sekaligus keluarga baru dalam hidup saya yang tidak bisa saya sebutkan satu persatu, terima kasih banyak telah kebersamai dan membantu sampai hari ini.

13. Teman-teman Akuntansi C 2017 yang tidak bisa penulis sebutkan satu persatu. Terima kasih banyak atas canda dan tawanya, keakraban yang bernuansa kekeluarga, persaudaraan, dukungan serta motivasi dan pembelajaran selama penulisan menempuh pendidikan di UIN Alauddin Makassar.
14. Untuk teman-teman dari Himpunan Mahasiswa Jurusan Akuntansi (HMJ-Ak) yang tidak bisa penulis sebut satu persatu. Terima kasih untuk semua pengalaman dan pembelajaran berharga serta semua motivasi, keakraban, persaudaraan selama penulis menempuh pendidikan di UIN Alauddin Makassar.
15. Untuk teman-teman dari Senat Mahasiswa Fakultas (SEMA-F) Fakultas Ekonomi dan Bisnis Islam yang tidak bisa penulis sebutkan satu persatu. Terima kasih untuk semua pengalaman dan pembelajaran berharga serta semua motivasi, keakraban, persaudaraan selama penulis menempuh pendidikan UIN Alauddin Makassar.
16. Untuk teman-teman dari Sanggar Seni Magic (SSM) utamanya **Mr. Abdul Razak Haris, Muh. Zaitun Ardi, SH** dan **Sartina, S.Pd** serta seluruh keluarga besar Sanggar Seni Magic yang tidak bisa penulis sebut satu persatu. Terima kasih untuk semua pengalaman dan pembelajaran berharga serta semua motivasi, keakraban, persaudaraan selama penulis menempuh pendidikan di UIN Alauddin Makassar.

17. Untuk teman-teman angkatan Akuntansi 2017 (L17ERASI) yang telah membantu penulis sampai sejauh ini. Terima kasih atas bantuan yang tak terhingga yang penulis belum sempat membalasnya.

18. Seluruh teman-teman Mahasiswa Jurusan Akuntansi UIN Alauddin Makassar, adik-adik, kakak-kakak senior yang tidak dapat penulis sebut satu persatu. Terimakasih untuk semua waktu dan pembelajarannya.

Akhir kata, penulis menyadari bahwa dalam penyusunan dan penyajian skripsi ini masih jauh dari kata sempurna, dan oleh karena itu penulis mengharapkan saran dan kritikan dari berbagai pihak sebagai upaya penyempurnaan skripsi ini. Penulis juga mengharapkan skripsi ini dapat bermanfaat bagi para pembacanya, khususnya untuk segenap keluarga besar Akuntansi UIN Alauddin Makassar. Semoga karya ini bernilai ibadah disisi Allah SWT dan menjadi amal *jariyah* bagi penulis, *Aamiin ya Rabbal'alamin*.

Penulis,



Rismawan
90400117115

DAFTAR ISI

SAMPUL.....	
PERNYATAAN KEASLIAN SKRIPSI.....	ii
PENGESAHAN SKRIPSI.....	iii
KATA PENGANTAR.....	iv
DAFTAR ISI.....	ix
DAFTAR GAMBAR.....	xi
DAFTAR TABEL.....	xii
ABSTRAK	xiii
BAB I PENDAHULUAN.....	1
A. Latar Belakang	1
B. Fokus Penelitian dan Deskripsi Fokus	6
C. Rumusan Masalah.....	7
D. Tujuan Penelitian	7
E. Manfaat Penelitian.....	7
F. Penelitian Terdahulu	8
G. Novelty.....	9
BAB II TINJAUAN TEORITIS	10
A. Teori <i>Stakeholder</i>	10
B. <i>Corporate Social Responsibility</i>	11
C. Implementasi <i>Corporate Social Responsibility</i>	19
D. Rerangka Pikir.....	21
BAB III METODE PENELITIAN	23
A. Jenis Penelitian dan Lokasi Penelitian.....	23
B. Pendekatan Penelitian	24
C. Jenis dan Sumber Data Penelitian	24
D. Metode Pengumpulan Data	25
E. Instrumen Penelitian.....	26
F. Informan Penelitian.....	27
G. Tehnik Analisis Data.....	27
H. Tehnik Pengolahan Data	28

I. Uji Keabsahan Data.....	30
BAB IV HASIL DAN PEMBAHASAN.....	32
A. Gambaran Umum Objek Penelitian	32
B. CSR PT Sermani Steel	42
C. Implementasi CSR PT Sermani Steel	44
D. Respon Masyarakat	52
BAB V KESIMPULAN DAN SARAN	60
A. Kesimpulan	60
B. Keterbatasan Penelitian.....	61
C. Saran.....	61
DAFTAR PUSTAKA	64
LAMPIRAN.....	66
RIWAYAT HIDUP	79



DAFTAR GAMBAR

Gambar 1.1 Rerangka Pikir.....	22
Gambar 3.1 Tehnik Pengolahan Data	30
Gambar 4.1 Struktur Organisasi PT Sermani Steel.....	39



DAFTAR TABEL

Tabel 1.1 Penelitian Terdahulu	8
Tabel 3.1 Daftar Nama Informan	27
Tabel 4.1 Daftar Aktivitas CSR PT Sermani Steel	46



ABSTRAK

Nama : Rismawan

Nim : 90400117115

Judul : Implementasi *Corporate Social Responsibility* (CSR) pada PT Sermani Steel Makassar

Tujuan dari penelitian ini ialah untuk mengetahui implementasi *Corporate Social Responsibility* (CSR) yang dilakukan oleh PT Sermani Steel Makassar serta bagaimana respon masyarakat sekitar perusahaan.

Penelitian ini menggunakan metode kualitatif dengan pendekatan fenomenologi yang didukung secara interpretif. Jenis data yang digunakan adalah data subjek yang diperoleh dari tehnik wawancara untuk mengumpulkan data. Sumber data yang dihasilkan yaitu dengan melakukan wawancara, observasi dan dokumentasi dengan informan. Tahapan analisis data yang digunakan dalam penelitian ini yaitu tahap pertama pengumpulan data, tahap kedua reduksi data dan tahap ketiga adalah verifikasi dengan penarikan kesimpulan akhir.

Hasil penelitian ini yaitu dalam implementasi *Corporate Social Responsibility* (CSR) yang dilakukan oleh PT Sermani Steel berjalan cukup baik mengingat perusahaan tersebut telah lama berdiri dan melakukan implementasi CSR secara berkala dan terus-menerus, sehingga masyarakat sekitar perusahaan merasa terbantu dan puas dengan pertanggungjawabannya sosial yang telah dilakukan oleh PT Sermani Steel. Meskipun disatu sisi juga terdapat ketidakmerataan bantuan yang diberikan oleh pihak perusahaan, penyebaran informasi dan *controlling* yang masih kurang dilakukan oleh PT Sermani Steel serta program-program CSR yang terkesan stagnan atau lambat mengalami peningkatan.

Implikasi penelitian ini yaitu implementasi CSR yang telah dilakukan oleh PT Sermani Steel masih belum optimal, serta peningkatan implementasi CSR yang dilakukan terkesan stagnan. Untuk masyarakat sekitar perusahaan terkhususnya di RW 7, rata-rata terjadi fenomena *silent stakeholder* dimana masyarakat kurang menyadari perannya sebagai agen sosial terhadap perusahaan. Terakhir, untuk penelitian selanjutnya agar menambahkan variabel baru guna kemajuan penelitian dimasa yang mendatang.

Kata Kunci: Implementasi CSR, Respon Masyarakat, Fenomenologi

BAB I

PENDAHULUAN

A. Latar belakang

Corporate social responsibility (CSR) adalah sebuah investasi perusahaan yang dilaksanakan untuk pertumbuhan dan kemajuan perusahaan tersebut, CSR tidak sekadar hanya sebagai sarana biaya dan kewajiban saja tetapi juga dipandang sebagai sarana keuntungan. Pelaksanaan aktivitas CSR perusahaan serta pengambilan kebijakannya tidak hanya berdasarkan pada faktor keuangan semata, akan tetapi juga harus dilandaskan pada dampak sosial dan lingkungan yang akan terjadi, baik dimasa sekarang maupun diwaktu yang akan datang. Program-program CSR merupakan komitmen suatu perusahaan untuk mendukung serta mengupayakan terciptanya pembangunan dan pemberdayaan yang progresif dan berkelanjutan. Pengembangan masyarakat adalah suatu upaya sistematis yang ditujukan agar dapat meningkatkan dan mengoptimalkan sumber daya manusia disuatu daerah atau masyarakat sekitar perusahaan utamanya kelompok yang kurang beruntung dalam pemenuhan kebutuhannya didasarkan pada potensi seluruh sumber daya yang dapat diakses oleh masyarakat (Sukada dkk., 2007).

CSR erat kaitannya dengan konsep pengembangan masyarakat, tanggung jawab sosial perusahaan adalah suatu bentuk pertanggungjawaban yang dilakukan oleh perusahaan dalam memperbaiki kesenjangan sosial serta kerusakan-kerusakan lingkungan yang mungkin disebabkan oleh aktivitas operasional yang dilakukan oleh perusahaan selama berdiri dan beroperasi. Semakin banyak dan semakin baik bentuk pertanggungjawaban sosial yang dilakukan oleh suatu

perusahaan, maka akan semakin menaikkan citra perusahaan dimata masyarakat. Pernyataan mengenai pentingnya menjaga lingkungan dan berbuat kerusakan di muka bumi juga disinggung dalam Al-Quran pada surah Al-Baqarah ayat 11 sebagai berikut:

وَإِذَا قِيلَ لَهُمْ لَا تُفْسِدُوا فِي الْأَرْضِ قَالُوا إِنَّمَا نَحْنُ مُصْلِحُونَ

Terjemahnya:

“Dan apabila dikatakan kepada mereka, “janganlah kamu berbuat kerusakan di bumi!”. Mereka menjawab, “sesungguhnya kami justru orang yang melakukan perbaikan”.

Tafsir Kementerian Agama Republik Indonesia tentang ayat diatas yaitu apabila dikatakan dan dinasihatkan kepada mereka, janganlah berbuat kerusakan di bumi, dengan melanggar nilai-nilai yang ditetapkan agama, menghalangi orang dari jalan Allah, menyebar fitnah, dan memicu konflik, mereka justru mengklaim bahwa diri mereka bersih dari perusakan dan tidak bermaksud melakukan kerusakan. Mereka menjawab, sesungguhnya kami justru orang-orang yang melakukan perbaikan. Itu semua akibat rasa bangga diri mereka yang berlebihan. Begitulah perilaku setiap perusak yang tertipu oleh dirinya selalu merasa kerusakan yang dilakukannya sebagai kebaikan.

Kemudian dihubungkan dengan implementasi CSR yang dilakukan oleh perusahaan seperti yang dijelaskan sebelumnya maka dapat dilihat bahwa berbuat kerusakan dimuka bumi adalah tindakan yang tercela dan tidak sepatasnya dilakukan oleh manusia yang bertanggung jawab untuk menjaga keberlangsungan hidup di muka bumi, hal ini sesuai dengan tujuan dilaksanakannya

pertanggungjawaban sosial perusahaan untuk menjaga lingkungan sekitar agar tidak terjadi kerusakan lingkungan yang disebabkan oleh aktivitas operasionalnya.

Investor akan lebih berminat melakukan investasi pada perusahaan yang memiliki citra yang baik di masyarakat karena semakin baik citra perusahaannya, maka semakin tinggi loyalitas konsumen. Seiring meningkatnya loyalitas konsumen, maka dalam jangka panjang penjualan perusahaan akan meningkat dan pada akhirnya diharapkan tingkat profitabilitas perusahaan juga meningkat. Implementasi CSR yang dilakukan oleh setiap perusahaan bergantung kepada misi, budaya, lingkungan, dan profil resiko, serta kondisi operasional dari setiap perusahaan. Pelaksanaan CSR dapat dilakukan menurut prioritas yang didasarkan pada ketersediaan sumber daya yang dimiliki oleh perusahaan itu sendiri. Pemahaman tentang CSR dikenal juga dengan istilah 3P (*profit, people, planet*), konsep ini memuat pengertian bahwa bisnis tidak hanya sekedar mencari keuntungan (*profit*) semata, tetapi juga memperhatikan kesejahteraan masyarakat (*people*) disekitar perusahaan serta menjamin keberlangsungan hidup bumi (*planet*).

Pengungkapan tanggung jawab sosial perusahaan juga bertujuan untuk memperlihatkan aktivitas sosial yang dilakukan oleh perusahaan dan pengaruhnya terhadap masyarakat. Perusahaan yang tidak memperhatikan faktor-faktor yang mengelilinginya, mulai dari karyawan, konsumen, lingkungan dan sumber daya alam sebagai suatu kesatuan yang saling mendukung suatu sistem, maka tindakan tersebut akan mengakhiri eksistensi perusahaan itu sendiri, kerusakan dan

gangguan yang timbul dari faktor eksternal tersebut dapat mengganggu atau bahkan dapat menghentikan operasi perusahaan.

Perusahaan sendiri terbagi atas tiga jenis, yang pertama adalah perusahaan jasa yang memberikan layanan berupa jasa kepada konsumen, yang kedua adalah perusahaan dagang yang membeli suatu barang untuk diperjualbelikan kembali kepada konsumen untuk mendapatkan keuntungan dan yang ketiga adalah perusahaan manufaktur yang dimana perusahaan jenis ini mengolah bahan baku menjadi barang jadi atau setengah jadi untuk kemudian di proses menjadi sebuah produk yang dijual kepada konsumen. Dari ketiga jenis perusahaan diatas, perusahaan manufaktur adalah perusahaan yang memiliki korelasi paling signifikan dengan CSR dikarenakan perusahaan jenis ini adalah perusahaan yang mengelola bahan baku untuk memproduksi suatu produk atau barang, dengan demikian perusahaan ini kompleksitas tinggi karena melibatkan berbagai faktor, mulai dari sumber daya manusia (SDM), sumber daya alam (SDA) hingga alat-alat mesin yang besar.

PT. Sermani Steel adalah salah satu perusahaan manufaktur yang berlokasi di Jl. Urip Sumoharjo No. KM. 7, Kecamatan Panakkukang, Kota Makassar, Sulawesi Selatan. Perusahaan telah berdiri sejak tanggal 12 Agustus 1969 di Makassar, perusahaan ini adalah perusahaan patungan (*joint venture*) antara Indonesia dan Jepang, perusahaan ini bergerak di bidang industri yang memproduksi seng lapis baja Standar Nasional Indonesia (SNI) dan merupakan satu-satunya di Indonesia Timur. Perusahaan ini telah lama beroperasi di Kota Makassar sejak berdirinya, dengan kata lain perusahaan PT Sermani Steel telah

menjalankan dan ikut terlibat dalam pertumbuhan ekonomi skala regional dan nasional, perusahaan ini telah lama menjalankan pertanggungjawaban sosial kepada masyarakat akan tetapi berdasarkan observasi yang dilakukan oleh peneliti kepada masyarakat yang bermukim disekitar perusahaan terdapat suatu hal yang sangat menarik untuk dikaji lebih lanjut.

Masyarakat yang bermukim sekitar PT Sermani Steel kurang menaruh perhatian terhadap pertanggungjawaban sosial yang dilakukan oleh PT Sermani Steel, ada beberapa masyarakat yang terkesan kurang peduli dan seakan tidak mau tahu mengenai pertanggungjawaban sosial yang dilakukan oleh perusahaan. Persoalan ini menjadi tanda tanya, mengingat PT Sermani Steel telah lama berdiri dan beroperasi, sebenarnya bagaimana implementasi CSR yang dilakukan oleh PT Sermani Steel? Apakah bentuk implementasi tersebut memang tak menyentuh masyarakat? Atau justru masyarakat itu sendiri yang seakan acuh tak acuh terhadap pertanggungjawaban sosial dari PT Sermani Steel? Selain itu, publikasi pertanggungjawaban sosial PT Sermani Steel kurang dapat ditemui dalam beberapa literatur yang tersebar, terbatasnya informasi yang dapat diakses mengenai pertanggungjawaban sosial PT Sermani Steel juga menjadi kendala tersendiri.

Melihat persoalan yang telah dipaparkan diatas, menarik minat peneliti untuk mencari tahu dan meneliti persoalan CSR perusahaan ini lebih dalam, mengingat pertanggungjawaban sosial bagi suatu perusahaan adalah kewajiban yang tertuang dalam Undang-Undang Perseroan Terbatas No. 40 tahun 2007. Masyarakat adalah agen sosial yang berfungsi sebagai pihak kontrol kepada

perusahaan agar tercipta kesejahteraan secara bersama baik perusahaan dan juga masyarakat. Berdirinya sebuah perusahaan tentunya diharapkan dapat meningkatkan taraf hidup masyarakat yang bermukim di sekitar perusahaan. Berdasarkan apa yang telah diuraikan, peneliti bermaksud mengadakan penelitian ilmiah tentang bagaimana implementasi CSR yang akan dilaksanakan di PT. Sermani Steel Makassar yang dituangkan dalam proposal penelitian yang berjudul: **“Implementasi *Corporate Social Responsibility* (CSR) pada PT. Sermani Steel Makassar”**.

B. Fokus Penelitian Dan Deskripsi Fokus

Penelitian ini berfokus pada implementasi pertanggungjawaban sosial yang dilakukan oleh PT. Sermani Steel Makassar terhadap masyarakat sekitarnya, relasi yang terjadi antara pihak perusahaan dan masyarakat serta respon masyarakat itu sendiri. Selain itu, penelitian ini berfokus pada lingkungan PT. Sermani Steel Makassar dikarenakan agar lebih mempersempit lingkungan penelitian. Penelitian ini dilakukan dengan cara observasi dan wawancara secara mendalam terhadap pihak perusahaan PT. Sermani Steel Makassar, serta masyarakat sekitaran perusahaan yang dianggap memiliki kapasitas dalam memberikan informasi tentang pertanggung jawaban sosial perusahaan terhadap masyarakat sekitar dan relasi antar kedua belah pihak.

C. Rumusan Masalah

Berdasarkan uraian dalam latar belakang masalah diatas, maka perumusan masalah dalam penelitian ini adalah: Bagaimana implementasi *Corporate Social Responsibility* (CSR) pada perusahaan PT. Sermani Steel Makassar?

D. Tujuan Penelitian

Adapun yang menjadi tujuan peneliti melakukan penelitian ini adalah untuk mengetahui implementasi *Corporate Social Responsibility* (CSR) yang dilakukan oleh PT. Sermani Steel Makassar.

E. Manfaat Penelitian

1. Manfaat Teoritis. Manfaat teoritis dari penelitian ini adalah untuk memberikan bukti secara empiris mengenai Implementasi *Corporate Social Responsibility* (CSR) pada perusahaan PT. Sermani Steel Makassar.
2. Manfaat Praktis. Penelitian ini diharapkan bisa sebagai wawasan kelimuan untuk menambah pengetahuan tentang implementasi *Corporate Social Responsibility* di dalam perusahaan, sebagai bahan pertimbangan perusahaan dalam melakukan kegiatan *Corporate Social Responsibility*, dan sebagai bahan masukan dan referensi bagi pengembangan penelitian serupa di masa yang akan datang.

F. Penelitian Terdahulu

Table 1.1 Penelitian Terdahulu

No.	Nama Peneliti	Judul Penelitian	Hasil Penelitian
1.	Wahyu Supriadinata (2013)	Analisis efektivitas Corporate Social Responsibility (CSR) dalam menyelesaikan masalah sosial lingkungan perusahaan pada PT. PERTAMINA Unit Pemasaran TBBM Ende	Program CSR kurang efektif pelaksanaannya disebabkan beberapa kendala seperti kurangnya pemahaman penerima bantuan, tidak adanya tolok ukur tercapainya program CSR dan tidak adanya pelaporan yang jelas mengenai hasil pelaksanaan CSR.
2.	Hafzan (2013)	Analisis implementasi CSR pada PT PG Rajawali 1 Unit PG. Krebet Baru Malang	Pelaksanaan program corporate social responsibility pada PT PG Rajawali Unit 1 PG Krebet Malang, merupakan komunikasi perusahaan dengan masyarakat dan lingkungan yang dapat meningkatkan hubungan baik dengan para stakeholdernya. Hal ini bisa dilihat dengan kecilnya konflik antara perusahaan dengan masyarakat.
3.	Jawad Farizi dan Gancar Candra Premananto (2021)	Pengaruh <i>Corporate Social Responsibility (CSR)</i> Terhadap <i>Corporate Reputation, Word Of Mouth</i> dan <i>Customer Trust</i> (Studi pada PT PETROKIMIA GRESIK)	<i>Corporate Social Responsibility</i> berpengaruh signifikan terhadap <i>corporate reputation, word of mouth</i> dan <i>customer trust</i> .
4.	Rezty Karina Virnandhita dan Dadang Mashur	Implementasi <i>Corporate Social Responsibility (CSR)</i> PT Tunggal	Implementasi CSR PT Tunggal Perkasa Plantations belum

	(2021)	Perkasa Plantations di Indragirihulu	terimplementasi dengan baik, perusahaan telah memberikan bantuan baik tenaga dan juga dan untuk membantu masyarakat agar lebih terampil dalam mengembangkan sarana dan prasarana yang diberikan oleh pihak perusahaan. Akan tetapi terdapat banyak faktor penghambat diantaranya adalah kurangnya partisipasi masyarakat dan kurangnya komunikasi antara pihak perusahaan dengan masyarakat.
--	--------	--------------------------------------	--

G. Novelty

Penelitian mengenai pertanggungjawaban sosial perusahaan telah beberapa kali dilakukan di Indonesia, perbedaan penelitian ini dengan penelitian sebelumnya adalah penelitian ini memberikan gambaran sosial mendalam mengenai respon masyarakat terhadap implementasi *corporate social responsibility* (CSR) dengan menggunakan metode kualitatif dan paradigma interpretif.

Penelitian ini lebih berfokus pada dampak implementasi CSR yang dilakukan perusahaan, bagaimana respon dari masyarakat sekitar perusahaan akan pertanggungjawaban sosial yang dilakukan oleh perusahaan serta bagaimana keberlanjutan dan peningkatan penerapan pertanggungjawaban sosial perusahaan berdasarkan kondisi yang ada di sekelilingnya.

BAB II

TINJAUAN TEORITIS

A. Teori Stakeholder

Perusahaan bukan sekadar kumpulan aset yang dimiliki oleh para pemegang saham, melainkan juga suatu rangkaian hubungan antara perusahaan dan pemangku kepentingan internal (pemilik, karyawan dan manajer) serta para pemangku kepentingan eksternal (pelanggan, masyarakat sekitar, pesaing dan kelompok lainnya) yang terikat secara formal maupun tidak formal. Jaringan kepentingan yang saling terikat ini menciptakan nilai tambah bagi perusahaan yang tidak akan didapatkannya sendiri, keterkaitan antara perusahaan dengan *stakeholder* dapat dilihat dari adanya hubungan yang saling mempengaruhi antara satu sama lain, sehingga perubahan pada salah satu pihak akan memicu dan mendorong terjadinya perubahan pada pihak yang lainnya.

Teori *stakeholder* dalam konsep CSR mempunyai gagasan tersendiri, misalnya saja dengan istilah *social* pada *corporate social responsibility*. Sebenarnya kepada siapa perusahaan harus bertanggungjawab seringkali cenderung mengarah kepada *stakeholder*, dimaksudkan kepada kelompok yang memiliki kekuasaan dan kepentingan dalam operasional maupun pengambilan keputusan dari perusahaan, terkadang kepentingan ini mewakili aspek legal namun juga bisa mewakili aspek moralitas seperti kelompok yang seharusnya diperhatikan dengan adil atau yang pendapatnya menjadi suatu pertimbangan yang sangat penting bagi perusahaan. Pengungkapan informasi keuangan, sosial, dan lingkungan merupakan dialog antara perusahaan dengan *stakeholder*-nya, dan

menyediakan informasi mengenai aktivitas perusahaan yang dapat mengubah persepsi dan ekspektasi (Adam dan McNicholas, 2007). Pengungkapan tersebut bertujuan untuk memenuhi kebutuhan informasi bagi para *stakeholder* dan juga bertujuan untuk mendapatkan dukungan dari *stakeholder*.

B. Corporate Social Responsibility

Tanggung jawab sosial perusahaan adalah sebuah pendekatan perusahaan dimana mengintegrasikan kepedulian sosial dalam operasi bisnis dan interaksi mereka dengan para pemangku kepentingan berdasarkan prinsip kesukarelaan dan kemitraan, namun secara empiris CSR ini telah diterapkan oleh perusahaan dalam bentuk kegiatan yang didasarkan atas kesukarelaan (*voluntary*). CSR dilakukan dengan motivasi yang beragam, tergantung pada sudut pandang dan bagaimana memaknai CSR itu sendiri. Terdapat berbagai definisi CSR dari berbagai ahli, lembaga-lembaga internasional, serta berbagai pengertian yang terdapat dalam buku-buku mengenai CSR adalah sebagai berikut :

1. *European Union* mendefinisikan CSR adalah sebuah konsep dengan nama perusahaan mengintegrasikan perhatian terhadap sosial dan lingkungan dalam operasi bisnis mereka dan dalam interaksinya dengan para pemangku kepentingan (*stakeholder*) berdasarkan prinsip kesukarelaan.
2. Mallen Baker mengartikan CSR sebagai suatu hal bagaimana perusahaan-perusahaan tersebut melakukan pengelolaan terhadap proses ekonominya dalam rangka menghasilkan suatu dampak positif secara menyeluruh bagi masyarakat (Siagian, 2010).

3. *The world Business Council for Sustainable Development (WBCSD)* yang merumuskan CSR sebagai “ *The continuing commitment by business to behave ethically And contribute to economic development while improving the quality of life of the workforce and their families as well as of the local community and society at large to improve their quality of life*” (Azheri, 2012).
4. *World bank* (Bank Dunia) mengemukakan definisi tanggung jawab sosial perusahaan sebagai suatu persetujuan atau komitmen perusahaan agar bermanfaat bagi pembangunan ekonomi yang berkesinambungan, bekerja dengan para perwakilan dan perwakilan mereka, masyarakat setempat dan masyarakat dalam ukuran lebih luas, untuk meningkatkan kualitas hidup, dengan demikian eksistensi perusahaan tersebut akan baik bagi perusahaan itu sendiri dan baik pula bagi pembangunan (Siagian, 2010).
5. Michael Hopkins mendefinisikan CSR adalah berkaitan dengan perlakuan perusahaan terhadap *stakeholders* baik yang berada di dalam maupun diluar perusahaan, termasuk lingkungan secara etis atau secara bertanggung jawab dengan memperlakukan *stakeholders* dengan cara yang bisa diterimanya (Azheri, 2012).

Walaupun tidak dikemukakan secara jelas dan langsung, definisi tanggung jawab sosial perusahaan yang dikemukakan bank dunia di atas sudah mengarah kepada dilibatkannya berbagai pemangku kepentingan dalam kebijakan-kebijakan ekonomi perusahaan. Dengan demikian, suatu perusahaan yang melakukan aktivitas ekonomi di suatu kawasan terlebih dahulu harus

mengetahui siapa saja pihak-pihak yang menjadi pemangku kepentingannya (*stakeholders*), serta mengajak seluruh pemangku kepentingan tersebut dalam proses penetapan kebijakan ekonomi mereka.

Meskipun ada perbedaan penekanan dari pengertian dan rumusan CSR antara UUPM dan UUPT, namun secara substansial kedua Undang-Undang ini telah merubah persepsi atau paradigma CSR dari kegiatan *Voluntary* menjadi *Mandatory*.

1. Konsep – Konsep *Corporate Social Responsibility*

Menurut Archie B. Carrol secara konseptual, tanggung jawab sosial perusahaan didasari tiga prinsip dasar yang dikenal sebagai *triple bottom lines* yaitu 3P (Suharto, 2007):

- a. *Profit*. Perusahaan harus tetap berorientasi untuk mencari keuntungan ekonomi yang memungkinkan untuk terus beroperasi dan berkembang.
- b. *People*. Perusahaan harus memiliki kepedulian terhadap kesejahteraan terhadap manusia, beberapa perusahaan mengembangkan program tanggung jawab sosial perusahaan, seperti pemberian beasiswa bagi pelajar sekitar perusahaan, pendirian sarana pendidikan dan kesehatan, penguatan kapasitas ekonomi lokal, dan bahkan ada perusahaan yang merancang berbagai skema perlindungan sosial bagi warga setempat.
- c. *Planet*. Perusahaan peduli terhadap lingkungan hidup dan berkelanjutan keragaman hayati. Beberapa program tanggung jawab sosial perusahaan yang berpijak pada prinsip ini biasanya berupa penghijauan lingkungan

hidup, penyediaan sarana air bersih, perbaikan pemukiman, dan pengembangan pariwisata (*ekoturisme*).

Konsep piramida CSR yang dikembangkan Archie B. Carrol memberi justifikasi teoritis dan logis mengapa sebuah perusahaan perlu menerapkan CSR bagi masyarakat di sekitarnya. Dalam pandangan Carrol, CSR adalah puncak piramida yang erat terkait, bahkan identik dengan tanggung jawab filantropis.

2. Prinsip-prinsip *Corporate Social Responsibility* (CSR)

Sebagai acuan dalam menerapkan CSR dapat merujuk pada prinsip-prinsip dasar CSR sebagaimana dinyatakan oleh seorang pakar CSR dari *University of Bath* Inggris yaitu Alyson Warhurst. Dimana pada tahun 1998 beliau menjelaskan bahwa terdapat 15 prinsip yang harus diperhatikan dalam penerapan CSR yaitu (Wibisono, 2007):

- a. **Prioritas Perusahaan.** Perusahaan harus menjadikan tanggung jawab sosial sebagai prioritas tertinggi dan penentu utama dalam pembangunan berkelanjutan, sehingga perusahaan dapat membuat kebijakan, program, dan praktik dalam menjalankan aktivitas bisnisnya dengan cara lebih bertanggung jawab secara sosial.
- b. **Manajemen terpadu.** Manajer sebagai pengendali dan pengambil keputusan harus mampu mengintegrasikan setiap kebijakan dan program dalam aktivitas bisnisnya, sebagai salah satu unsur dalam fungsi manajemen.
- c. **Proses Perbaikan.** Setiap kebijakan, program, dan kinerja sosial harus dilakukan evaluasi secara berkelanjutan didasarkan atas temuan

riset mutakhir dan memahami kebutuhan sosial serta menerapkan kriteria sosial tersebut secara global.

- d. Pendidikan Karyawan. Karyawan sebagai *stakeholder* primer harus ditingkatkan kemampuan dan keahliannya, oleh karena itu perusahaan harus memotivasi mereka melalui program pendidikan dan pelatihan.
- e. Pengkajian. Perusahaan sebelum melakukan sekecil apapun suatu kegiatan harus terlebih dahulu melakukan kajian mengenai dampak sosialnya. Kegiatan ini tidak saja dilakukan pada saat memulai suatu kegiatan, tapi juga pada saat sebelum mengakhiri atau menutup suatu kegiatan.
- f. Produk dan Jasa. Suatu perusahaan harus senantiasa mengembangkan suatu produk dan jasa yang tidak berdampak negatif secara sosial.
- g. Informasi Publik. Memberikan informasi dan bila perlu mengadakan pendidikan terhadap konsumen, distributor, dan masyarakat umum tentang penggunaan, penyimpanan dan pembuangan atas suatu produk/jasa.
- h. Fasilitas dan Operasi. Mengembangkan, merancang dan mengoperasikan fasilitas serta menjalankan kegiatan dengan mempertimbangkan temuan yang berkaitan dengan dampak sosial dari suatu kegiatan perusahaan.
- i. Penelitian. Melakukan dan/atau mendukung suatu riset atas dampak sosial dari penggunaan bahan baku, produk, proses, emisi dan limbah yang dihasilkan sehubungan dengan kegiatan usaha. Penelitian itu sendiri

dilakukan dalam upaya mengurangi dan/atau meniadakan dampak negatif kegiatan dimaksud.

- j. Prinsip Pencegahan. Memodifikasi manufaktur, pemasaran dan/atau penggunaan atas produk barang dan jasa yang sejalan dengan hasil penelitian mutakhir. Kegiatan ini dilakukan sebagai upaya mencegah dampak sosial yang bersifat negatif.
- k. Kontraktor dan Pemasok. Mendorong kontraktor dan pemasok untuk mengimplementasikan dari prinsip-prinsip tanggung jawab sosial perusahaan, baik yang telah maupun yang akan melakukannya. Bila perlu menjadikan tanggung jawab sosial sebagai bagian dari suatu persyaratan dalam kegiatan usahanya.
- l. Siaga Menghadapi Darurat. Perusahaan harus menyusun dan merumuskan rencana dalam menghadapi keadaan darurat. Dan bila terjadi keadaan berbahaya perusahaan harus bekerja sama dengan layanan gawat darurat, instansi berwenang dan komunitas lokal.
- m. Memberikan Sumbangan. Sumbangan ini ditujukan untuk pengembangan usaha bersama, kebijakan publik, dan bisnis, lembaga pemerintah dan lintas departemen serta lembaga pendidikan yang akan membantu meningkatkan kesadaran akan tanggung jawab sosial.
- n. Keterbukaan (*disclosure*). Menumbuh kembangkan budaya keterbukaan dan dialogis dalam lingkungan perusahaan dan dengan unsur publik. Selain itu perusahaan harus mampu mengantisipasi dan memberikan

respons terhadap resiko potensial yang mungkin muncul, dan dampak negatif dari operasi, produk, limbah, dan jasa.

- o. Pencapaian dan Pelaporan. Melakukan evaluasi atas hasil kinerja sosial, melaksanakan audit sosial secara berkala dan mengkaji pencapaian berdasarkan kriteria perusahaan dan ketentuan peraturan perundang-undangan serta menyampaikan informasi tersebut kepada dewan direksi, pemegang saham, pekerja, dan publik.

3. Manfaat *Corporate Social Responsibility* (CSR)

Manfaat CSR bagi perusahaan antara lain :

- a. Mempertahankan dan mendongkrak reputasi serta citra merek perusahaan.
- b. Mendapatkan lisensi untuk beroperasi secara sosial.
- c. Mereduksi resiko bisnis perusahaan.
- d. Melebarkan akses sumber daya bagi operasional usaha.
- e. Membuka peluang pasar yang lebih luas.
- f. Mereduksi biaya, misalnya terkait dampak pembuangan limbah
- g. Memperbaiki hubungan dengan *stakeholder*.
- h. Memperbaiki hubungan dengan regulator.
- i. Meningkatkan semangat dan produktivitas karyawan.
- j. Peluang mendapatkan penghargaan.

4. Permasalahan *Corporate Social Responsibility*

Corporate Social Responsibility (CSR) masih memiliki beberapa permasalahan yaitu (Hadi, 2011) :

- a. Masih belum seragam dan jelas batasan tanggung jawab sosial
- b. Sikap oportunistik perusahaan terhadap *social responsibility* mengandung biaya yang cukup besar yang belum tentu memiliki relevansi terhadap pencapaian tujuan yang bersifat *economic motive*.
- c. Kurang respon *stakeholder* (*silent stakeholder*) sehingga kurang menciptakan social control meskipun masyarakat merupakan sosial agen.
- d. Dukungan tata perundangan yang masih lemah
- e. Standar operasional yang masih kurang jelas
- f. Belum jelasnya ukuran evaluasi.

Konteks seperti itu relatif menciptakan praktik CSR sebatas seadanya saja dan bersifat formalitas, meskipun terdapat beberapa perusahaan memiliki komitmen dan serius dalam menjalankan strategi CSR.

5. Jenis-Jenis Program *Corporate Social Responsibility*

- a. CSR Pendidikan. Sebagai salah satu pilar pembangunan bangsa, pendidikan tidak bisa diabaikan oleh perusahaan dalam menerapkan CSR, maka tidak mengherankan pendidikan adalah bidang yang tidak terlewatkan dalam implementasi *Corporate Social Responsibility* (CSR) setiap perusahaan (Fahmi, 2014).
- b. CSR Kesehatan. Peningkatan kesehatan suatu penduduk adalah salah satu target perusahaan, sehingga sudah seharusnya program-program *corporate social responsibility* tidak meninggalkan programnya di bidang kesehatan.

- c. CSR Lingkungan. Tanggung jawab terhadap perlindungan lingkungan sering kali dianggap berada di ranah publik. Di masa lalu pemerintah dipandang sebagai aktor utama yang mengadopsi perilaku ramah lingkungan, sementara itu pihak swasta hanya dilihat sebagai timbulnya masalah-masalah lingkungan, namun kini terbalik, kiprah perusahaan dalam mewujudkan pembangunan berkelanjutan secara ekonomi, sosial dan lingkungan global mulai nyata. Dengan demikian, program-program CSR tidak bisa meninggalkan implementasinya khususnya di bidang lingkungan.
- d. CSR Ekonomi. Peningkatan taraf hidup masyarakat di bidang ekonomi menjadi perhatian penting bagi setiap pemangku kebijakan *corporate social responsibility*, peningkatan pendapatan ekonomi bisa diterapkan dengan mengembangkan Lembaga Keuangan Mikro, bantuan modal kepada pengusaha-pengusaha kecil, dan pemberdayaan masyarakat.

C. Implementasi Corporate Social Responsibility

1. Pola Implementasi *Corporate Social Responsibility*

Dalam upaya mencapai efektifitas implementasi tanggung jawab sosial perusahaan sedikitnya ada empat model atau pola yang secara umum dilaksanakan di Indonesia, yaitu (Suharto, 2007):

- a. Keterlibatan langsung. Perusahaan menjalankan program tanggung jawab sosial secara langsung dengan menyelenggarakan sendiri kegiatan sosial atau menyerahkan sumbangan ke masyarakat tanpa perantara.

- b. Melalui yayasan atau organisasi sosial perusahaan. Perusahaan mendirikan yayasan sendiri di bawah perusahaan atau grupnya. Model ini merupakan adopsi dari model yang lazim diterapkan di perusahaan-perusahaan di Negara maju. Biasanya perusahaan menyediakan dana awal, dana rutin atau dana abadi yang dapat digunakan secara teratur bagi kegiatan yayasan.
- c. Bermitra dengan pihak lain. Pihak perusahaan melakukan kerja sama dengan lembaga sosial atau organisasi non pemerintah, instansi pemerintah, universitas atau media massa, baik dalam mengelola dana maupun dalam pelaksanaannya.
- d. Implementasi tanggung jawab sosial perusahaan yang memiliki efektivitas yang tinggi hanya dapat dicapai jika pelaku usaha tidak lagi berperan hanya sebagai dermawan. Sikap seperti ini berdampak negatif, yaitu melestarikan ketergantungan pada uang kontribusi. Dalam konteks pelaksanaan tanggung jawab sosial perusahaan, semestinya dapat dibangun suatu relasi dalam bentuk mitra kerja antara perusahaan dengan masyarakat setempat dalam upaya mencapai tujuan bersama.

Dalam melaksanakan aktivitas CSR tidak ada standar atau praktek-praktek tertentu yang dianggap terbaik, setiap perusahaan memiliki karakteristik dan situasi yang unik yang berpengaruh terhadap bagaimana mereka memandang tanggung jawab sosial. Setiap perusahaan memiliki kondisi yang beragam dalam hal kesadaran akan berbagai isu berkaitan dengan CSR serta seberapa banyak hal

yang telah dilakukan dalam hal mengimplementasikan pendekatan CSR (Bedjoe, 2008).

Meskipun tidak terdapat standar atau praktek-praktek tertentu yang dianggap terbaik dalam pelaksanaan aktivitas CSR, namun kerangka kerja (*framework*) yang luas dalam pengimplementasian CSR masih dapat dirumuskan, yang didasarkan pada pengalaman dan juga pengetahuan dalam bidang-bidang seperti manajemen lingkungan. Kerangka kerja ini mengikuti model “*plan, do, check, and improve*” dan bersifat fleksibel, artinya dapat disesuaikan dengan kondisi yang dihadapi oleh masing-masing perusahaan.

2. Faktor-Faktor yang mempengaruhi Implementasi CSR

Menurut *Prince of Wales Foundation* ada lima hal penting yang dapat mempengaruhi Implementasi CSR. Pertama, menyangkut *human capital* atau pemberdayaan manusia. Kedua, *environments* yang berbicara tentang lingkungan. Ketiga adalah *good corporate governance*. Keempat, *social cohesion* artinya dalam melaksanakan CSR jangan menimbulkan kecemburuan sosial. Kelima, *economic strength* atau memberdayakan lingkungan menuju kemandirian di bidang ekonomi (Budi, 2017).

D. Rerangka Pikir

Dalam meneliti implementasi CSR di PT. Sermani Steel Makassar peneliti melakukan analisis data yang dimulai dari mereduksi data yakni memilah dan memilih data mana saja yang sesuai untuk dijadikan bahan dalam penelitian, selanjutnya peneliti menyajikan data data yang dapat berupa tabel atau grafik, dan proses terakhir yakni Peneliti memberikan kesimpulan terkait implementasi CSR

yang dilakukan PT. Sermani Steel Makassar dan peneliti juga dapat memberikan saran terkait implementasi CSR yang dilakukan PT. Sermani Steel Corporation Makassar.

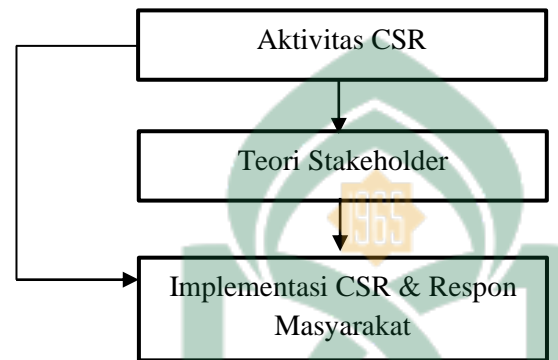

Gambar 2.1 Rerangka Pikir

BAB III

METODE PENELITIAN

A. Jenis Penelitian dan Lokasi Penelitian

1. Jenis Penelitian

Penelitian ini merupakan jenis penelitian kualitatif yang mengangkat sebuah fenomena yang terjadi pada lingkungan perusahaan. Penelitian kualitatif adalah metode yang berdasarkan filsafat *postpositivisme*, pada kondisi objek alamiah banyak digunakan, peneliti adalah instrumen kunci, sumber data diambil dengan cara *purposive* dan *snowball*, pengumpulan data menggunakan teknik gabungan (*triangulasi*), analisis data bersifat kualitatif, dan generalisasi dan makna lebih ditekankan kepada hasil penelitian (Sugiono, 2010) dan (Maleong, 2012). Riset yang akan dikaji dalam penelitian ini adalah implementasi CSR yang dilakukan oleh perusahaan.

2. Lokasi Penelitian

Penelitian ini dilakukan pada PT. Sermani Steel Makassar yang berlokasi di Jl. Urip Sumoharjo No. KM. 7, Kecamatan Panakkukang, Kota Makassar yang merupakan sebuah perusahaan yang bergerak dibidang industry dengan memproduksi seng labis baja berlabel SNI. Relevansi metodologis, mengapa perusahaan ini dipilih karena PT. Sermani Steel Makassar merupakan salah satu perusahaan yang telah lama berdiri dan melakukan tanggung jawab sosial perusahaannya dengan aktif, sehingga cukup representatif untuk diteliti.

B. Pendekatan Penelitian

Penelitian ini menggunakan pendekatan fenomenologi dengan paradigma interpretif. Pendekatan fenomenologi adalah pendekatan penelitian dengan menelusuri dan menemukan informasi dari pengalaman manusia atas diri dan hidupnya, tujuannya untuk mengetahui bagaimana suatu fenomena dirasakan dalam sadar, tindakan dan pikiran serta bagaimana hal tersebut dirasakan dan diterima.

Fenomenologi mengupayakan untuk menemukan pemahaman terkait bagaimana manusia mengkonstruksikan makna dan konsep dalam interaksi langsung dengan objek. Fenomenologi mendalami secara sistematis pengalaman sadar (dari sudut pandang orang pertama) dan kondisi yang terkait.

Paradigma interpretif adalah cara pandang yang digunakan untuk mengembangkan ilmu pengetahuan agar dapat menjelaskan keadaan sosial dari sudut pandang individu yang secara langsung ikut serta dalam proses sosial dan juga lebih menekankan interpretasi atau pandangan seseorang terhadap suatu fenomena. Paradigma interpretif digunakan untuk mengetahui realita sosial serta persepsi manusia melalui pengungkapan mereka dari pertanyaan penelitian yang diajukan oleh peneliti.

C. Jenis dan Sumber Data Penelitian

1. Jenis Data

Peneliti menggunakan jenis data primer, yaitu informasi yang diperoleh langsung dari informan berupa hasil wawancara, dengan demikian data yang diperoleh langsung berupa pendapat informan. Penelitian ini memandang

representasi informan terwakili dengan kualitas informasi yang diberikan oleh informan yang dilibatkan pada penelitian ini. Para informan tidak hanya sekedar memberikan informasi, tetapi juga menghayati dan memahami dengan sungguh-sungguh sebagai akibat dari keterlibatan kriteria yang dijelaskan (Bungin, 2013) informan merupakan seseorang yang cukup lama menyatu dengan medan aktivitas atau kegiatan yang menjadi sarana penelitian.

2. Sumber Data

Sumber data yang digunakan pada penelitian ini adalah data primer. Data primer merupakan data yang diperoleh dari wawancara serta pengamatan peneliti secara mendalam melalui informan.

D. Metode Pengumpulan Data

Untuk menganalisis dan menginterpretasikan data dengan benar, maka dibutuhkan data yang sesuai dan sistematis supaya hasil yang didapatkan mampu mendeskripsikan objek situasi yang sedang diteliti dengan baik. Pengumpulan data yang digunakan dalam penelitian ini yaitu dengan wawancara (menggunakan alat perekam) terhadap objek secara langsung sebagai pelaku (informan) peneliti. Wawancara yang dilakukan merupakan langsung dengan tatap muka antara pewawancara dengan informan dengan mengajukan pertanyaan dan informan menjawab pertanyaan yang diberikan secara langsung. Studi pustaka dan studi dokumentasi merupakan metode lain yang juga digunakan.

a. Observasi (pengamatan)

Observasi merupakan teknik pengumpulan data primer dengan pengamatan langsung kepada subjek (orang), objek (benda) atau kejadian sistematis tanpa adanya pertanyaan atau komunikasi dengan individu yang diteliti.

b. Wawancara

Wawancara adalah pemberian pertanyaan secara lisan kepada subjek peneliti untuk pengumpulan datanya. Peneliti melakukan tanya jawab kepada pihak perusahaan yang bersangkutan dan masyarakat sekitar perusahaan dengan hal-hal pembahasan dalam penelitian ini. Wawancara adalah alat pengumpulan data yang pewawancara sebagai pemberi pertanyaan dan bertujuan untuk mengajukan beberapa pertanyaan kepada informan sebagai subjek yang diwawancarai (Johnson & Chirtensen, 2004).

c. Studi Pustaka

Studi pustaka merupakan teknik pengumpulan data dengan melakukan penelahan terhadap literature, buku, catatan dan laporan yang terkait dengan masalah yang akan dipecahkan.

E. Instrumen Penelitian

Untuk menyelesaikan penelitian ini tentunya memerlukan instrumen. Instrumen merupakan fasilitas atau alat yang digunakan dalam mengumpulkan data-data agar pekerjaan lebih mudah dan hasilnya lebih baik, dalam arti lebih cermat, lengkap dan sistematis sehingga lebih mudah diolah. Adapun alat-alat yang dimaksud berupa kamera, alat tulis, perekam suara, dan draft wawancara yang berisikan pertanyaan-pertanyaan yang diberikan kepada informan

(narasumber) dan draf dari hasil wawancara kepada narasumber dengan maksud mengabdikan informasi atau keterangan yang diperoleh. Peneliti juga menyediakan data-data yang relevan yang dibutuhkan demi memperoleh kelengkapan informasi.

F. Informan Penelitian

Informan penelitian adalah orang atau kelompok yang wajib memberikan informasi tentang konteks dan kondisi penelitian. Adapun informan yang dipilih adalah orang yang benar-benar mengetahui subjek investigasi dan orang yang memiliki posisi yang sesuai dengan informasi yang ingin mereka selidiki. Informasi yang diterima dari informan berupa wawancara. Informan tidak hanya dapat mengetahui dan memberikan informasi, tetapi mereka benar-benar menghayati atau memahami karena telah lama terlibat dalam kegiatan lingkungan dan terkait. Untuk lebih jelasnya menguraikannya dalam tabel berikut ini:

Tabel 3.1 Daftar Nama Informan

No.	Nama Informan	Klasifikasi	Jabatan	Waktu Wawancara
1.	Zulfian Junaidi	Pegawai PT Sermani Steel	<i>Supervisor & Quality Control</i>	08 Juli 2022
2.	Daniel	Masyarakat	Ketua RT 4 RW 7	12 Juli 2022
3.	Zul	Masyarakat	Warga RW 7	12 Juli 2022
4.	Aisyah	Masyarakat	Warga RW 10	13 Juli 2022

G. Teknik Analisis Data

Teknik analisis data yang digunakan adalah wawancara dan catatan lapangan, analisis data dengan manuskrip data untuk mengetahui permasalahan implementasi CSR pada PT Sermani Steel. Teknik ini diperkuat dengan analisi

data menurut Bodgan dan Biglen (1982:239) yang dikutip Sukarma (2012) merupakan proses mencari dan mengatur secara sistematis transkrip wawancara, catatan lapangan dan bahan-bahan lain yang terhimpun untuk memperoleh pengetahuan mengenai data tersebut dan mengomunikasikan apa yang telah ditemukan.

H. Teknik Pengolahan Data

Teknik pengolahan data merupakan proses pengumpulan data secara sistematis untuk mempermudah peneliti dalam memperoleh kesimpulan. Teknologi pengolahan data yang digunakan dalam penelitian ini menggunakan model Miles dan Huberman (1994), yang terdiri dari tiga jalur analisis data kualitatif, yaitu reduksi data, penyajian data, dan penarikan kesimpulan. Reduksi data adalah proses memilih, menentukan, dan memperhatikan penyederhanaan, pengabstraksian, dan transformasi data kasar yang muncul dalam catatan tertulis di lapangan. Penyajian data adalah kegiatan mengumpulkan informasi, sehingga memberikan kemungkinan untuk menarik kesimpulan dan mengambil tindakan. Kesimpulan adalah dimana peneliti terus menarik kesimpulan di lapangan.

1. Reduksi Data

Reduksi data adalah proses menyeleksi dari hasil pengumpulan data lapangan, memfokuskan pada penyederhanaan abstraksi, dan mentransformasikan data yang masih kasar. Pada tahap pengumpulan data selanjutnya peneliti mereduksi, meringkas, mengkode, mencari tema dan mengelompokkan hasilnya sesuai dengan fokus penelitian. Hal ini akan berlanjut selama proses penelitian, setelah penelitian, dan selama tahap

persiapan laporan penelitian akhir. Memimpin, membagi dan menarik temuan-temuan yang tidak relevan dilapangan, dan mengorganisasikan data sehingga dapat direfleksikan, diverifikasi, dan ditarik kesimpulan yang sesuai dengan fokus penelitian.

2. Penyajian Data

Penyajian data sebagai sekumpulan informasi yang tersusun serta memberi kemungkinan adanya pemaknaan, penarikan kesimpulan. Peneliti memaparkan hasil temuan dilapangan. Pada saat penyajian data, peneliti dapat dengan mudah memahami dan mengelompokkan data dalam kategori. Dengan melakukan penyajian data, pengambilan keputusan peneliti lebih cepat dan tepat berdasarkan fokus penelitian. Penyajian data dalam kualitatif pada umumnya merupakan matrik, grafik, bagan dan teks naratif.

3. Penarikan Kesimpulan/ Verifikasi

Penarikan kesimpulan adalah akhir dari analisi data penelitian kualitatif. Penarikan kesimpulan dilakukan dengan pemaknaan melalui refleksi data. Hasil kesimpulan paparan ditampilkan secara bermakna melalui refleksi data, dan hasil paparan direfleksikan dengan melengkapi atau menulis ulang catatan lapangan berdasarkan kejadian nyata ditempat.

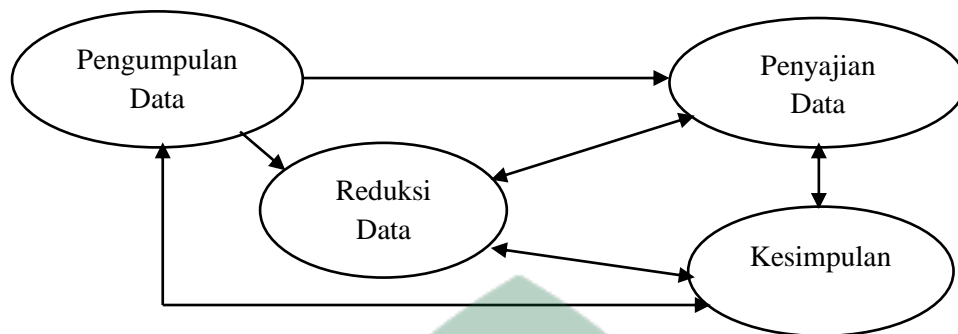

Gambar 3.1 Teknik Pengolahan Data

I. Uji Keabsahan Data

Pada penelitian kualitatif, uji kredibilitas (*credibility*) digunakan dalam uji keabsahan data agar mendapatkan nilai yang benar terhadap penelitian. Agar mendapatkan kepercayaan dari hasil penelitian kualitatif uji kredibilitas dilakukan dengan cara pengamatan, diskusi, triangulasi, ketekunan dalam penelitian dan analisis kasus negatif. Teknik dan sumber data yang bermacam-macam digunakan karena banyaknya pertimbangan dari peneliti. Teknik triangulasi merupakan teknik yang memanfaatkan sesuatu yang lain (Yin, 2014:119). Maka yang paling tepat dalam metode pengujian ini dengan menggunakan triangulasi, yaitu:

1. Triangulasi Sumber Data

Mengecek data yang didapatkan pada beberapa sumber, lalu dideskripsikan, dikelompokkan tolok ukur yang sama, dengan data yang berbeda, dan dispesifikkan data dari beberapa sumber data tersebut.

2. Triangulasi Teori

Triangulasi teori merupakan cara pemeriksaan data yang menggunakan beberapa macam teori yang akan menafsirkan sebuah data yang akan diolah.

Penggunaan teori tersebut akan bertujuan untuk lebih memberikan pemahaman pada pengolahan data yang akan ditafsirkan.

3. Triangulasi Teknik

Suatu cara yang digunakan untuk memeriksa data yang dengan sumber yang sama namun menggunakan metode yang berbeda, seperti data didapatkan dari hasil wawancara, kemudian diperiksa dengan menggunakan dokumen atau kuisisioner, observasi. Triangulasi teknik merupakan teknik pemeriksaan data dalam membandingkan hasil wawancara dengan sesuatu yang lain (Moleong, 2012:330).



BAB IV

HASIL DAN PEMBAHASAN

A. Gambaran Umum Objek Penelitian

1. Sejarah Singkat Perusahaan.

PT. Sermani Steel adalah sebuah perusahaan patungan (*joint venture*) antara Indonesia dan Jepang. Perusahaan ini didirikan pada tahun 1969 yang berlokasi di Makassar, tepatnya di Jl. Urip Sumiharjo Km. 7 Tello Baru Kecamatan Panakkukang. Pendirian perusahaan ini berdasarkan surat persetujuan Presiden Republik Indonesia No. B46/Pres/5/1969 dan diizinkan pendiriannya oleh Menteri Perindustrian No. 271/M/SK/VI/1969. Pembangunan PT. Sermani Steel dilakukan pada tanggal 12 Agustus 1969, pada periode ini mulai dibangun gedung pabrik dan ruang kantor.

Peresmian pembukaan PT. Sermani Steel diadakan pada tanggal 24 Oktober 1970 tetapi *trial operation*-nya telah dimulai pada tanggal 24 Agustus 1970 dengan memproduksi lembaran-lembaran seng. *Commercially operation*-nya dimulai pada tanggal 1 September 1970 dengan kapasitas produksi maksimum 1.500 ton pertahun. Seiring dengan berjalannya waktu, perkembangan PT. Sermani Steel menunjukkan prospek yang cerah sehingga pada tahun 1976 telah dilakukan perluasan atau peningkatan kapasitas produksi, yang mana realisasi ini didasari atas izin Menteri Perindustrian dengan Surat Keputusan No. 476/M/SK/12/1976 tertanggal 31 Desember 1976.

Pada tahun 2001, dua perusahaan raksasa asal Jepang yaitu Nippon Kokan Kabushiki Kaisha dan Kawasaki Steel Corporation melakukan merger dan

menghasilkan JFE Steel Corporation, mereka menjadikan “Steel & Engineering” sebagai basis utama. Pada tahun yang sama, Marubeni Incorporation pun bergabung dengan Itochu Steel Corporation dengan misi untuk memperkuat posisi mereka dalam peta perdagangan umum dunia pada tahun 2001. Seiring dengan perkembangannya PT. Sermani Steel Corporation terus meningkatkan produksinya hingga 24.000 ton pertahun dengan rincian pemegang saham antara lain yaitu H. Suada Sjamsuddin sebesar 51%, JFE Steel Corporation sebesar 24,5 % dan Marubeni Itochu Steel Corporation sebesar 24,5%.

2. Proses Produksi PT. Sermani Steel

Proses produksi PT. Sermani Steel menggunakan proses produksi *layout* di dalam mengatur mesin-mesin yang dipakai. Produk *layout* sering disebut *line layout* karena fasilitas produksinya berurutan sesuai dengan jalan proses-proses produksi dari bahan mentah sampai menjadi produk jadi. Produk yang diproduksi dan perusahaan yang menggunakan *layout* semacam ini pada umumnya satu jenis saja. Produk-produk yang diproduksi merupakan produk-produk standar serta produksi dalam jumlah cukup besar.

Pabrik seng PT. Sermani Steel dalam proses produksinya menghasilkan dua jenis seng yaitu seng *plat* (seng licin) dan seng logam yang disesuaikan dengan kebutuhan masyarakat dan ukuran-ukuran yang disesuaikan dengan Standar Nasional Indonesia SNI.07-2053-1995. Untuk memperoleh seng plat tahap-tahap proses produksi yang dilalui adalah *shearing line* dan *galvanizing line*, sedangkan untuk memproduksi seng gelombang tahap-tahap proses produksi yang dilalui adalah *shearing line*, *galvanizing line*, dan *corrugation line*.

Bahan-bahan yang digunakan sebagai bahan baku untuk menghasilkan setiap produksi didatangkan dari Jepang, Australia, dan Krakatau Steel Ciligon (Jawa Barat). Adapun bahan baku tersebut sebagai berikut :

a. Lembaran baja yang didatangkan dalam bentuk gulungan hitam yang beratnya berkisar antara 2 sampai 4 ton setiap *coil* dengan bentuk lembaran terpotong ataupun tergulung.

b. *Zine Ingot* (seng batangan) yang digunakan sebagai pelapis seng.

Sedangkan bahan pembantu yang digunakan untuk menghasilkan seng, terdiri dari:

a. *Antimony Ingot* (batangan pengerasan campuran logam) digunakan untuk mengkilapkan logam (lembaran lapis seng).

b. *Ammonium Chlorida* untuk menambah terangnya warna lembaran baja lapis seng dan untuk melancarkan jalannya proses pencelupan.

c. *Hydrochlore Acid* (air raksa) yang akan digunakan untuk menghilangkan lapisan karat.

d. *Lion Cleaner* yang akan menghilangkan bocoran oli pada permukaan lembar baja lapis seng.

e. *Chromic Acid* (asam khromi) sebagai pencegah karatan pada baja lembaran lapis seng.

f. *Lead Ingot* (timah hitam) sebagai pembersih kotoran berasal dari dapur mesin (*galvanizing*), yang terdapat pada permukaan lembaran lapis seng.

g. *Light Oil* dipoles pada lembaran lapis seng untuk memberi cahaya pada seng.

h. *Heavy* (minyak berat).

i. *Lubricating Oil* digunakan untuk melicinkan lembaran lapis seng.

Dengan bahan baku yang tersedia, maka produksi baja lembaran lapis seng diproses melalui tahapan-tahapan sebagai berikut:

a. *Shearing Line*

Lembaran baja bentuk *coil* diangkut *coil car* kemudian dimasukkan ke dalam *pay of roll* (alat yang mengeluarkan gulungan), dimana ujung *coil* dikaitkan pada *leveler* (alat untuk meratakan) yang mengatur kecepatan gerak. *Coil* selanjutnya dimasukkan ke *feed roll* atau tempat pengukuran *coil* yang akan dipotong dan ukuran panjang potongan tergantung permintaan dengan maksimum *speed* 60 M permenit dan maksimum produksi 2.700 ton baja gulungan perbulannya.

Coil yang telah dipotong-potong dimasukkan ke *inspection conveyor* (alat pemeriksa) untuk diperiksa kebocoran taupun lipatannya, lembaran baja yang rusak keluar melalui *reject pillar* (alat pembatalan) sedangkan yang baik keluar melalui *reject conveyor* lalu dimasukkan ke *primer pillar* (meja utama) yang selanjutnya diangkat ke *feeding table* (meja pengatur).

b. *Galvanizing Line*

Pada tahap ini, baja lembaran yang sudah dipotong oleh *shearing line* didorong lembar demi lembar secara teratur dari *feeding table* melalui *roll* karet masuk ke bak *cleaner* yang berisi air pembersih bercampur air panas dengan suhu $\pm 80^{\circ}\text{C}$ untuk pembilasan permukaan baja lembaran untuk menghilangkan atau membersihkan kemungkinan adanya sisa-sisa *cleaner* dan oli yang masih melekat pada permukaan baja lembaran tersebut.

Selanjutnya baja lembaran tersebut dimasukkan ke dalam dua bak yang berisi *hydrochlore acid* (HCL tua) untuk menghilangkan karatan-karatan yang mungkin melekat dipermukaan baja, kemudian dimasukkan lagi ke dalam air panas dengan temperatur 70°C sampai \pm 80°C untuk pembilasan kemungkinan masih ada endapan-endapan air keras pada permukaan baja lembaran dan selanjutnya dipindahkan oleh *feeding table* melalui *entry roll* (tempat gulungan) dan *guide pot* (tempat pemotongan). Kemudian keluar dari *galvanizing pot* setelah mengalami proses *galvanizir* atau pelapisan dengan *zine* (seng) oleh *coating roll* (*roll* pelapis seng).

Setelah melalui *spangle drum* (drum pewarna) untuk pembentukan kembang-kembang pada permukaan baja lembaran lapis seng yang diantar oleh *cooling conveyor* kemudian dimasukkan ke bak pendingin guna mendinginkan sekaligus membilasnya. Setelah kering lembaran lapis seng dimasukkan ke dalam bak *chromic acid* untuk mencegah karatan-karatan putih pada permukaan baja lembaran seng lalu melalui *drying conveyor* yang dipanasi oleh lampu sorot 6.000 watt pada permukaan atas dan bawah dilanjutkan ke *leveler* dan yang terakhir permukaan baja lembaran lapis seng diinspeksi.

Baja lembaran lapis seng selanjutnya diperiksa permukaannya, kemudian diberi cap perusahaan (menjangan), apabila permintaan produksi yang dibuat oleh departemen penjualan adalah baja lembaran lapis seng berupa plat maka hasil produksi pada tahap ini langsung ditransfer ke gudang barang jadi sedangkan apabila demand produksi tersebut berupa seng gelombang maka hasil produksi baja ditransfer ke bagian *corrugation line*.

c. *Corrugation Line*

Baja lembar lapis seng yang masih berupa plat diterima dari tahap sebelumnya kemudian digelombangkan dengan 2 macam gelombang yaitu gelombang besar dan gelombang kecil melalui mesin gelombang. Baja lapis seng yang telah digelombangkan ditransfer ke gudang barang jadi. Pengontrolan barang jadi hasil produksi setiap hari diserahkan pada masing-masing bagian (*shearing line, galvanizing line, dan corrugation line*).

3. Visi, Misi, Filosofi dan Nilai Perusahaan

a. Visi

Menjadi produsen baja lembaran lapis seng kelas dunia (*become world galvanized coated steel produce*)

b. Misi

Sebagai produsen baja lembaran lapis seng dengan kualitas nasional dan internasional dengan harga yang kompetitif (*as a galvanized coated steel producer with national and international standar and competitive price*).

c. Filosofi

1. Kepuasan Pelanggan
2. Kepuasan Pemegang Saham

d. Nilai Perusahaan

1. Inovatif dan efisien
2. Berpikir cerdas dan bertindak cepat
3. Ketulusan
4. Kesadaran lingkungan

5. Pengembangan

4. Data PT. Sermani Steel

Adapun data-data tentang PT Sermani Steel antara lain:

Nama Perusahaan	: PT. Sermani Steel.
Alamat perusahaan	: Jl. Jend. Urip Sumiharjo Km. 7 PO BOX 1039 Tello Baru.
Mulai Pembangunan	: Peletakan batu pertama dilakukan pada tanggal 1 November 1969.
Akhir Pembangunan	: 12 Agustus 1970.
Luas Tanah	: 20.790 m (termaksud bengkel, <i>boiler</i> , <i>generator</i>).
Luas Bangunan	: 3.582 m ² .
Luas Kantor	: 415 m ² .
Jumlah Karyawan	: 63 orang.
Bon/Cap	: Rusa/Manjangan melambangkan perdamaian dan ketangkasan.

5. Struktur Organisasi dan Uraian Tugas PT. Sermani Steel

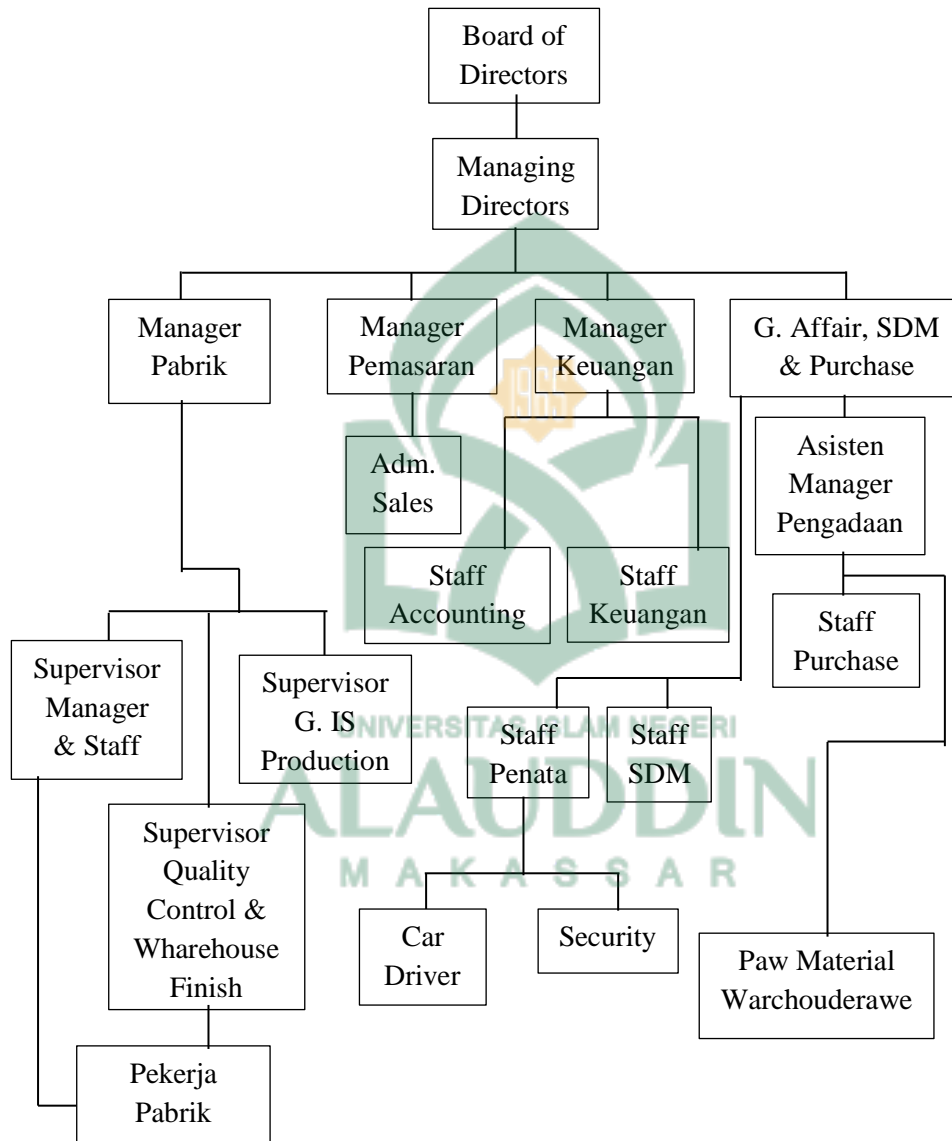

Gambar 4.1 Struktur Organisasi PT Sermani Steel

Penentuan struktur organisasi harus disesuaikan dengan kebutuhan secara jelas agar wewenang dan tanggung jawab menjadi jelas, apabila struktur organisasi tidak ditetapkan dengan jelas, maka akan terjadi ketidakjelasan dalam pelaksanaan wewenang dan tanggung jawab. Struktur organisasi pada dasarnya merupakan alat kontrol bagi semua aktivitas untuk mencapai tujuan. Untuk

memperjelas setiap tugas dan tanggung jawab setiap karyawan, maka ditetapkan tata kerja sebagai berikut:

a. Dewan Direksi

Dewan Direksi mempunyai tugas dan tanggung jawab yang utamanya menyangkut masalah kebijakan jangka panjang, tujuan umum perusahaan, dan strategi perusahaan. Kegiatan khusus dewan direksi antara lain menyusun kerja sama dengan pihak *The Associated of Overseas Technical Scholarship* (AOTS) yaitu lembaga yang mendidik dan melatih para tenaga kerja perusahaan yang berkedudukan di Jepang dan menjalin hubungan baik dengan para pemegang saham serta pemerintah.

b. Ditektur Pengatur

Direktur pengatur mempunyai tugas dan tanggung jawab yang berhubungan dengan persuratan, pajak, hukum, serta melakukan hubungan dengan dewan direksi.

c. Manajer Pembelian

Manajer Pembelian mempunyai tugas dan tanggung jawab yang berhubungan dengan pembelian bahan baku serta bahan pembantu dan pengadaan kebutuhan perusahaan.

d. Manajer Keuangan

Manajer Keuangan memiliki tugas dan tanggung jawab yang berhubungan dengan aktivitas keuangan seperti kas dan investasi, laporan keuangan, laporan pajak dan rekonsilitasi bank, biaya dan harga perolehan, pembayaran hutang, penagihan piutang dan penjualan kredit serta kuitansi

dan cek.

e. Manajer SDM

Manajer SDM memiliki tugas dan tanggung jawab yang berhubungan dengan aktivitas penerimaan dan PHK karyawan, pelatihan karyawan dan juga yang mengatur segala shift untuk jam kerja karyawan. Posisi ini berkaitan dengan semua hal mengenai administrasi karyawan.

f. Manajer Pemasaran

Manajer pemasaran mempunyai tugas dan tanggung jawab yang berhubungan dengan administrasi dan kegiatan administrasi penjualan serta melakukan analisis pasar.

g. Manajer Umum

Manajer umum memiliki tugas dan tanggung jawab yang berhubungan dengan kegiatan umum kantor dan pabrik, keamanan dan transportasi dan biaya perbaikan perusahaan.

h. Manajer Pabrik

Manajer Pabrik memiliki tugas dan tanggung jawab yang berhubungan dengan pengendalian produksi mulai dari pengolahan hingga menjadi produk siap pakai, pemeliharaan pabrik, serta quality control atau hasil pengolahan pabrik.

i. Bagian Kendaraan

Tugas-tugas dari bagian kendaraan adalah mengawasi para sopir dan menyusun atau mengatur penggunaan kendaraan, menyusun cuti tahunan para supir-supir dan mengatur mengenai penggantian jika salah satu diantara

supir tidak masuk kerja atau sakit, kepala supir harus melapor setiap minggu tentang kondisi para supir.

B. CSR PT. Sermani Steel Corporation

Corporate social responsibility (CSR) adalah kewajiban suatu perusahaan untuk memberikan dampak lingkungan yang baik kepada masyarakat sekitar perusahaan sesuai dengan esensi dan eksistensi keberadaannya. CSR bagi suatu perusahaan juga dapat meningkatkan citra perusahaan dimata publik, memperkuat brand yang dimiliki oleh perusahaan, memberikan inovasi dan mengembangkan aktivitas bisnisnya, memperbaiki hubungan dengan *stakeholder* serta lain sebagainya. Selain untuk menghasilkan untung sebanyak-banyaknya, perusahaan juga harus memberikan dampak positif sehingga ikut andil dalam tingkat kesejahteraan masyarakat baik dalam lingkungan hidup, ekonomi dan lain sebagainya. PT. Sermani Steel sangat menyadari akan tanggung jawab tersebut, seperti yang dikemukakan oleh bapak Zulfian Junaidi selaku *supervisor* dan *quality control* PT. Sermani Steel sebagai berikut:

“yah saya rasa semua perusahaan dimanapun tempatnya pasti ada semacam pertanggungjawaban sosial ke masyarakat atau lingkungan sekitarnya, dan itu sangat penting karena mereka kan juga istilahnya butuh dukungan toh butuh juga hubungan saling membantu dan banyak juga hal yang telah kami berikan kepada masyarakat.”. (Wawancara dengan bapak Zulfian Junaidi selaku *supervisor* dan *quality control* PT Sermani Steel, Jum’at tanggal 08 Juli 2022, pukul 09.36 WITA, di kantor pusat PT. Sermani Steel).”

Sebagaimana hasil wawancara diatas, dapat dikatakan bahwa PT. Sermani Steel sangat memandang penting pertanggungjawaban sosial kepada masyarakat, hubungan perusahaan dengan masyarakat sangat mempengaruhi keberlangsungan dari perusahaan itu sendiri, saling menopang satu sama lain untuk peningkatan

ekonomi skala regional maupun skala nasional. Peranan perusahaan tentunya sangat besar bagi tingkat kesejahteraan masyarakat terkhususnya disekitar perusahaan, kehadiran perusahaan tentunya menjadi angin segar bagi masyarakat untuk ikut andil dalam menumbuhkan perekonomian masyarakat.

Merujuk pada apa yang dikemukakan oleh informan, hal tersebut sejalan dengan konsep *Corporate Social Responsibility* (CSR) menurut Archie B. Carrol dimana perusahaan harus memiliki kepedulian terhadap kesejahteraan manusia dalam program tanggung jawab sosial yang akan dilakukan. Pernyataan mengenai pertanggungjawaban sosial juga dapat kita lihat dalam Al-Quran pada Surah At-Taubah ayat 60 sebagai berikut:

إِنَّمَا الصَّدَقَتُ لِلْفُقَرَاءِ وَالْمَسْكِينِ وَالْعَامِلِينَ عَلَيْهَا وَالْمُؤَلَّفَةِ قُلُوبُهُمْ
وَفِي الرِّقَابِ وَالْغَارِمِينَ وَفِي سَبِيلِ اللَّهِ وَابْنِ السَّبِيلِ فَرِيضَةً مِّنَ
اللَّهِ وَاللَّهُ عَلِيمٌ حَكِيمٌ

Terjemahnya:

“Sesungguhnya zakat itu hanyalah untuk orang-orang fakir, orang miskin, amil zakat, yang dilunakkan hatinya (mualaf), untuk (memerdekakan) hamba sahaya, untuk (membebaskan) orang yang berutang, untuk jalan Allah dan untuk orang yang sedang dalam perjalanan, sebagai kewajiban dari Allah. Allah Maha Mengetahui, Mahabijaksana.”

Tafsir Kementerian Agama Republik Indonesia mengenai ayat diatas yaitu sadaqah yang dimaksud ialah sadaqah wajib yang dikenal dengan zakat sebagai kewajiban dari Allah terhadap kaum Muslimin yang telah memenuhi syarat-syaratnya untuk mengeluarkan kewajiban zakat, demi untuk memelihara kemaslahatan umat.

Kemudian dihubungkan dengan pertanggungjawaban sosial perusahaan maka perusahaan seharusnya melaksanakan pertanggungjawaban sosialnya dengan sebaik-baiknya, hal tersebut sudah menjadi kewajiban bagi perusahaan kepada masyarakat dalam UU PT No. 40 Tahun 2007. Pertanggungjawaban sosial perusahaan tentunya dilakukan untuk mencapai kemaslahatan umat, juga untuk menjaga lingkungan sekitar.

Kewajiban CSR bagi perusahaan, pada pasal 74 ayat (1) UU PT No. 40 tahun 2007 tentang Perseroan Terbatas menyatakan bahwa perseroan yang menjalankan aktivitas bisnisnya di bidang atau yang berhubungan dengan sumber daya alam wajib melakukan tanggung jawab sosial dan lingkungan. Terkait ayat (2) UU PT menyatakan bahwa tanggung jawab sosial dan lingkungan adalah kewajiban dari perseroan yang dianggarkan dan diperhitungkan sebagai biaya perseroan dan dilakukan dengan memperhatikan kepatutan dan kewajaran. Sedangkan, pada ayat (3) menjelaskan tentang ancaman pidana bagi perseroan yang tidak melaksanakan pertanggungjawaban sosial dan lingkungan.

C. Implementasi CSR PT. Sermani Steel

Implementasi dari CSR bagi suatu perusahaan merupakan bukti nyata dari keseriusan perusahaan dalam menjalankan tanggung jawabnya kepada masyarakat dan lingkungan sekitarnya, implementasi ini pun dapat di aktualisasikan dalam banyak bentuk sesuai dengan kebutuhan masyarakat yang menjadi sasarannya. CSR membutuhkan landasan yang kuat dalam implementasinya, tanpa landasan yang kuat maka akan sulit membawa dampak positif bagi masyarakat. Penyelenggaraan CSR harus dilandaskan pada tujuan untuk membangun

masyarakat seperti pemberdayaan manusia, mengentaskan kemiskinan, menjaga hubungan dengan masyarakat, mengoptimalkan tata kelola perusahaan yang baik dan melestarikan lingkungan. Semua hal diatas perlu dilakukan untuk mencapai tujuan yang kesejahteraan masyarakat.

PT Sermani Steel sebagai salah satu perusahaan manufaktur terkemuka dan telah lama beroperasi serta menjalankan aktivitas bisnisnya selama beberapa dekade tentunya menyadari pentingnya pertanggungjawaban sosial dan lingkungan bagi suatu perusahaan. Selama jangka waktu yang cukup lama itu, PT Sermani Steel telah melakukan beberapa bentuk pertanggungjawaban sosial kepada masyarakat sekitar perusahaan, sebagaimana dalam wawancara dengan bapak Zulfian Junaidi selaku *supervisor* dan *quality control* PT Sermani Steel sebagai berikut :

“yang selama ini telah kita berikan kepada masyarakat itu seperti bantuan dana kegiatan, perekrutan karyawan, perbaikan jalan, pemberian akses jalan, perbaikan got, lampu, sembako kemudian bantuan air bersih untuk masyarakat konsumsi itu semuanya ada.”. (Wawancara dengan bapak Zulfian Junaidi selaku *supervisor* dan *quality control* PT Sermani Steel, Jum’at tanggal 08 Juli 2022, pukul 09.36 WITA, di kantor pusat PT. Sermani Steel).”

Transkrip wawancara menunjukkan bahwa PT Sermani Steel telah melakukan beberapa program sebagai wujud dari pertanggungjawaban sosialnya kepada masyarakat dan juga lingkung. Berikut ini adalah uraian dari program-program pertanggungjawaban sosial yang dilakukan oleh PT Sermani Steel sesuai dengan apa yang telah dikemukakan oleh informan diatas, dapat kita lihat dari tabel dibawah ini:

Tabel 4.1 Daftar Aktivitas CSR PT Sermani Steel

No.	Keterangan Aktivitas
1.	Pemberian bantuan dana melalui pengajuan proposal oleh masyarakat kepada pihak perusahaan.
2.	Perekrutan karyawan perusahaan 30-50% di prioritaskan masyarakat sekitar
3.	Perbaikan jalan Sermani di RW 07 dan RW 10
4.	Perbaikan got saluran air RW 10 guna menanggulangi banjir dan limbah perusahaan.
5.	Pemberian akses ruas jalan disamping lokasi perusahaan.
6.	Pemberian lampu jalan.
7.	Pemberian sembako secara merata kepada masyarakat.
8.	Pemberian bantuan air bersih.
9.	Penyediaan fasilitas olahraga.

Tabel dan keterangan hasil wawancara dengan informan menunjukkan bahwa PT Sermani Steel telah melaksanakan beberapa program sebagai bentuk implementasi CSR kepada masyarakat sekitar perusahaan dengan cukup baik utamanya pada bidang ekonomi dan lingkungan. Program-program CSR tersebut diharapkan oleh pihak perusahaan dapat membantu masyarakat sekitar dalam taraf kesejahteraan hidup. Kemudian, informan juga menambahkan pernyataan sebagai berikut:

“alhamdulillah sampai sekarang, karena kita kan berdiri dari tahun 70 disini dan dalam kurun waktu itu sampai sekarang masyarakat juga merasa puas dan sampai sekarang pun bantuan-bantuan itu tetap ada. Sifatnya kan saling membantu, saling membutuhkan jadi masyarakat juga senang, selain itu disini juga dalam beberapa kegiatan perusahaan kami libatkan masyarakat misalnya buka puasa bersama, kurban masyarakat juga akan dapat bagian dari itu”. (Wawancara dengan bapak Zulfian Junaidi selaku *supervisor* dan *quality control* PT Sermani Steel, Jum’at tanggal 08 Juli 2022, pukul 09.36 WITA, di kantor pusat PT. Sermani Steel).”

Transkrip wawancara diatas menandakan bahwa pihak PT Sermani Steel telah melakukan pertanggungjawaban sosial secara berkala dan terus-menerus sejak awal berdirinya, tentunya bantuan tersebut adalah wujud implementasi CSR perusahaan kepada masyarakat dan masyarakat sekitar perusahaan merasa puas dan senang akan bantaun-bantuan yang telah diberikan oleh perusahaan. Informan juga menekankan pentingnya menjalin hubungan harmonis antara masyarakat dan perusahaan. Berdasarkan perspektif internal, dengan melakukan kegiatan pertanggungjawaban sosial diharapkan dapat memotivasi para karyawan serta menunjukkan praktek manajemen yang baik. Sedangkan perspektif eksternal, CSR diharapkan dapat memberikan reputasi yang baik di mata masyarakat atau publik, sehingga dapat membantu perusahaan dalam mengelola fungsinya agar lebih baik.

Terlepas dari kesuksesan dan kelancaran implementasi CSR yang dilakukan oleh PT Sermani Steel, tentunya juga akan ada hal yang menjadi kekurangan dalam pelaksanaan CSR oleh pihak PT Sermani Steel. Beberapa masyarakat juga ada yang merasa tidak puas kepada implementasi CSR yang dilakukan oleh pihak perusahaan, seperti yang lanjut dikemukakan oleh informan sebagai berikut :

“kalau demonstrasi ndak pernah ji, tapi kalau misalnya suara-suara kecil itu protes yah kadangkala juga ada tapi semua bisa diselesaikan secara persuasif dengan masyarakat, jalan keluarnya dicari dan selesai cuma

tidak pernah sampai besar-besaran paling masyarakat jadi bilang ini masalahnya”. (Wawancara dengan bapak Zulfian Junaidi selaku *supervisor* dan *quality control* PT Sermani Steel, Jum’at tanggal 08 Juli 2022, pukul 09.36 WITA, di kantor pusat PT. Sermani Steel).”

Apa yang disampaikan diatas menunjukkan bahwa selama menjalankan pertanggungjawaban sosialnya PT Sermani Steel juga mendapatkan beberapa keluhan-keluhan dari masyarakat, namun keluhan tersebut tak pernah bersifat meluas atau terjadi dalam skala besar-besaran tetapi hanya terjadi dalam skala yang kecil, sehingga dapat diartikan bahwa sebahagian besar masyarakat merasa puas dengan pertanggungjawaban sosial yang dilakukan oleh perusahaan. Proses penyelesaian masalah tersebut dilakukan dengan cara persuasif agar semakin meminimalisir terjadinya kesalahpahaman.

Pertanggungjawaban sosial suatu perusahaan memang tak bisa lepas dari adanya konflik, baik itu internal dari perusahaan maupun pihak eksternal perusahaan. Konflik berskala kecil maupun besar antara perusahaan dengan masyarakat tentunya akan menimbulkan dampak yang buruk bagi kedua belah pihak, perusahaan pastinya akan terkendala dalam operasionalnya untuk meraih keuntungan dari bisnisnya serta juga akan menimbulkan kegagalan perusahaan untuk ikut andil dalam upaya pemberdayaan dan kesejahteraan masyarakat di sekitarnya.

Aktivitas pertanggungjawaban sosial perusahaan tentunya menggunakan beberapa anggaran yang bersumber dari keuntungan perusahaan selama beroperasi, anggaran ini ditujukan untuk membiayai segala macam program yang disusun oleh perusahaan sebagai wujud tanggung jawab sosialnya. PT Sermani Steel juga melakukan hal serupa dalam melaksanakan aktivitas

pertanggungjawaban sosialnya seperti yang dikemukakan oleh bapak Zulfian Junaidi sebagai berikut:

“Untuk anggaran dari perusahaan itu ditentukan dirapat pemegang saham seperti anggaran bahan baku, proses produksi, distribusi termasuk didalamnya itu anggaran kesejahteraan sosial dan itu dianggarkan setiap tahun. Cuma itu keputusan dan kebijakan dari pemegang saham, kita sebagai pelaksana tidak tau itu secara detail berapa besarannya. Untuk pengalokasian dana itu, masyarakat yang meminta kepada perusahaan, masyarakat membuat proposal kemudian kita meladeni proposal mereka, itu kalau misalnya mereka membuat kegiatan seperti pos ronda atau kegiatan 17 Agustus-an mereka kasih masuk proposal dan ada juga bantuan perbulannya contohnya perbaikan lampu itu diberikan oleh perusahaan, jadi tergantung berapa masyarakat minta segitu yang dikasih sama perusahaan dan kami tidak minta pertanggungjawaban balik dari masyarakat kemana dana itu dipergunakan”. (Wawancara dengan bapak Zulfian Junaidi selaku *supervisor* dan *quality control* PT Sermani Steel, Jum’at tanggal 08 Juli 2022, pukul 09.36 WITA, di kantor pusat PT. Sermani Steel).”

Apa yang diungkapkan oleh informan diatas menerangkan bahwa anggaran pertahun yang dikeluarkan oleh perusahaan untuk biaya kegiatan-kegiatan atau program-program CSR perusahaan ditentukan dalam rapat pemegang saham, sejauh ini pihak PT Sermani Steel belum memberikan transparansi tentang berapa kisaran dana yang dikeluarkan oleh pihak perusahaan untuk anggaran biaya program-program CSR perusahaan. Transparansi anggaran pertahun yang dikeluarkan oleh PT Sermani Steel masih tak dapat di deteksi, sehingga sulit untuk melihat secara jelas aspek-aspek mana saja yang menjadi sasaran pertanggungjawaban sosial perusahaan.

PT Sermani sejauh ini, hanya melakukan pola alokasi dana yang berupa bantuan sumbangan kepada masyarakat dan diberikan berdasarkan proposal yang ditujukan kepada perusahaan, batas nominal kisaran yang diberikan disesuaikan dengan kebutuhan masyarakat. Pemberian bantuan sumbangan ini biasanya

diberikan untuk kegiatan-kegiatan yang berskala kecil seperti pos ronda, kegiatan hari kemerdekaan dan lain sebagainya.

Terlepas dari telah banyaknya program-program CSR yang dilaksanakan oleh PT Sermani Steel, pastinya akan ada saja kendala dan hambatan yang dialami dalam implementasinya. Kendala dan hambatan ini dapat berasal dari internal maupun eksternal perusahaan, hal ini tentu saja akan menjadi permasalahan tersendiri bagi perusahaan maupun masyarakat. Khusus untuk PT Sermani Steel untuk kendala dan hambatan yang dihadapi dalam proses implementasi perusahaan seperti yang diungkapkan oleh informan kami sebagai berikut:

“kalau selama ini belum ada yah kendala dan hambatan karena sudah lama berjalan, mungkin diawal-awal ji karena kan namanya juga usaha pasti ada kendalanya tapi seiring berjalannya waktu berjalan dengan lancar”. (Wawancara dengan bapak Zulfian Junaidi selaku *supervisor* dan *quality control* PT Sermani Steel, Jum’at tanggal 08 Juli 2022, pukul 09.36 WITA, di kantor pusat PT. Sermani Steel).”

Hasil wawancara diatas menunjukkan bahwa sejauh ini perusahaan merasa belum pernah ada kendala ataupun hambatan dalam pelaksanaan pertanggungjawaban sosialnya, hal ini didasari oleh selang waktu perusahaan yang telah lama berdiri sehingga pertanggungjawaban sosial yang dilakukan perusahaan sekarang telah berjalan dengan lancar serta kendala dan hambatannya terminimalisir. Walaupun mungkin hal-hal yang menjadi kendala dan hambatan itu masih belum ada, akan tetapi sebagai perwujudan dari perusahaan yang progresif maka sebaiknya langkah-langkah untuk meningkatkan implementasi CSR perusahaan tetap dilakukan, seperti yang dikemukakan oleh informan berikut:

“sampai sekarang ini kami cuma pertahankan hubungan dan pertanggungjawaban sosial yang ada, walaupun ada yang mau ditambahkan mungkin dari segi bantuan dananya ditambah, itupun tergantung dari masyarakat ji, walaupun nanti mau adakan pelatihan SDM nanti kasih masuk saja proposalnya untuk dananya nanti kami cairkan”. (Wawancara dengan bapak Zulfian Junaidi selaku *supervisor* dan *quality control* PT Sermani Steel, Jum’at tanggal 08 Juli 2022, pukul 09.36 WITA, di kantor pusat PT. Sermani Steel).”

Hasil wawancara diatas menunjukkan bahwa saat ini PT Sermani Steel hanya fokus mempertahankan hubungannya dengan masyarakat, pihak perusahaan menganggap bahwa bantuan-bantuan yang telah diberikan selama ini sebagai wujud dari pertanggungjawaban sosial perusahaan dinilai telah cukup. Secara tidak langsung ini adalah bentuk pengakuan bahwa PT Sermani Steel telah melaksanakan pertanggungjawaban sosialnya secara optimal dan penuh keseriusan untuk membangun dan mengembangkan taraf kesejahteraan masyarakat yang terdapat disekitar perusahaan. Selain itu, pihak perusahaan cukup terbuka kepada masyarakat untuk memberikan saran, masukan ataupun keluhan kepada pihak perusahaan guna semakin meningkatkan program-program pertanggungjawaban sosial yang nantinya akan dilaksanakan oleh perusahaan dimasa mendatang.

Fokus perusahaan yang hanya ingin mempertahankan hubungannya dengan masyarakat ataupun bentuk pertanggungjawaban sosialnya, dapat juga diartikan bahwa perusahaan terkesan stagnan dalam memberikan bantuan-bantuan kepada masyarakat. Perusahaan memang secara terbuka memberikan bantuan dan mendengarkan keluhan, akan tetapi pihak PT Sermani Steel terkesan menunggu masyarakat untuk merespon, dapat dikatakan bahwa mungkin saja evaluasi dari

kinerja sosial atau pertanggungjawaban sosial yang dilakukan oleh perusahaan itu masih kurang.

D. Respon Masyarakat

Masyarakat adalah agen sosial yang menciptakan kontrol terhadap kebijakan yang diambil oleh suatu perusahaan, masyarakat sebagai pihak yang terlibat langsung dengan perusahaan juga memiliki hak tak tertulis dalam menentukan arah kebijakan perusahaan, sehingga peran masyarakat sangat penting dalam keberlangsungan operasional perusahaan. Dalam mengemban peran itu, tingkat kesadaran masyarakat akan hal ini tentunya menjadi faktor yang sangat vital, masyarakat yang sadar tentunya akan ikut aktif dengan perkembangan perusahaan terutama dalam hal pertanggungjawaban sosial.

Jangkauan implementasi CSR perusahaan harus dilakukan secara berkelanjutan, membangun kemitraan dengan baik bersama masyarakat sehingga dalam penyusunan program-program CSR tersebut masyarakat dapat terlibat baik secara langsung maupun tidak langsung. Penyelenggaraan CSR harus bisa dirasakan oleh masyarakat agar dapat menciptakan pemberdayaan masyarakat secara komprehensif, kesadaran perusahaan untuk memandang masyarakat sebagai subjek bukan objek juga penting dalam penerapan CSR serta masyarakat juga sebagai *stakeholder* perlu sadar akan peranannya sebagai agen sosial agar ikut terlibat dalam mengontrol kebijakan perusahaan. Tanggung jawab perusahaan tidak hanya pada investor dan kreditur, tetapi juga kepada lingkungan kemasyarakatan. Hal tersebut meliputi dampak yang ditimbulkan kepada lingkungan sekitar, utamanya kepada masyarakat.

Dewasa ini, tak bisa kita pungkiri bahwa masih ada beberapa masyarakat yang kurang paham atau mungkin tidak mengerti akan tugas dan perannya itu, sekalipun masyarakat mengerti namun tak jarang kita jumpai masyarakat yang seakan acuh tak acuh dengan pertanggungjawaban sosial yang dilakukan oleh perusahaan, seperti yang dikemukakan oleh bapak Daniel selaku ketua RT 04 RW 07 setempat sebagai berikut:

“yah ada bantuannya dulu yang sampai kesini tapi yang paling banyak itu di RW 10 karena kan lokasinya PT Sermani itu masuk di RW 10 jadi setiap ada kegiatan biasanya di RW 10 tapi selama saya disini belum pernah lagi tapi ada bantuan air disini kebawah di RW 07 jadi itu berhubungan langsung sama kita. Pernah juga ada yang komplain masalah limbah dulu karena mencemari air tapi semenjak ada bantuan air sama warga juga rata-rata pake ledeng mi jadi ndak adami masalah. Kalau untuk perekrutan karyawan itu rata-rata di RW 10 ada beberapa orang dari sana tapi ndak tau sekarang. Kalau keluhan untuk PT Sermani ndak adaji karena ndak berhubungan ji sama saya. Dulu kami sempat masukkan proposal kesana untuk bantuan perbaikan lorong PKK cuma katanya nanti kegiatan lain karena kayaknya sibuk waktu itu.”. (Wawancara dengan bapak Daniel selaku Ketua RT 04 RW 07 setempat, tanggal Selasa 12 Juli 2022, pukul 17.23 WITA, dikediaman Beliau).”

Ungkapan diatas menunjukkan bahwa bantuan yang diberikan oleh pihak PT Sermani Steel telah tersampaikan kepada masyarakat, akan tetapi dalam penerapannya masih kurang merata, karena distribusi pertanggungjawaban sosial dari PT Sermani Steel kebanyakan hanya dilakukan di lokasi yang terdekat dengan perusahaan. Dalam jangka panjang, hal ini bisa saja menimbulkan *social cohesion* (kecemburuan sosial) antar masyarakat, yang tentunya menunjukkan kurang efektifnya penerapan pertanggungjawaban sosial yang dilakukan oleh PT Sermani Steel.

Implementasi pertanggungjawaban sosial semestinya memiliki efektifitas yang tinggi, hal tersebut dapat tercapai jika dalam konteks penerapan pertanggungjawaban sosial perusahaan dibangun relasi dalam bentuk mitra kerja dengan masyarakat setempat sebagai upaya untuk mencapai tujuan bersama. Meskipun pada dasarnya tidak ada standar atau praktek-praktek tertentu yang dianggap terbaik dalam penerapan pertanggungjawaban sosial suatu perusahaan, seharusnya kerangka kerja implementasi *Corporate Social Responsibility* (CSR) diterapkan dengan model *plan, do, check* dan *improve* yang bersifat fleksibel berdasarkan kondisi yang dihadapi oleh perusahaan.

Hasil wawancara tersebut juga menunjukkan terjadi fenomena *silent stakeholder* (kurang respon) sehingga kurang menciptakan *social control*. Sikap kurang peduli ditunjukkan oleh masyarakat terhadap pertanggungjawaban sosial yang dilakukan oleh pihak PT Sermani Steel, masyarakat bahkan tidak melakukan bentuk keluhan kepada pihak perusahaan mengenai kurang meratanya bantuan yang diberikan perusahaan kepada masyarakat setempat, kondisi seperti ini tentunya mengurangi peran masyarakat sebagai salah satu *stakeholder* dari perusahaan yang memegang peranan sebagai agen sosial. Kurangnya respon masyarakat terhadap pertanggungjawaban sosial perusahaan secara tidak langsung menyebabkan kurangnya tekanan *stakeholder* khususnya masyarakat sekitar sehingga dapat menyebabkan kurang optimalnya program-program CSR yang dilaksanakan.

Senada dengan apa yang disampaikan oleh bapak Daniel, salah satu masyarakat setempat yang juga bermukim di RW 07 dalam wawancaranya memberikan keterangan sebagai berikut:

“dari dulu itu jarang orang disini yang minta bantuan kesana, kalau untuk perekrutan karyawan ada sih ada beberapa tapi ndak terlalu banyak, orang disini ndak terlalu rempong ji masalah itu. Kalau bantuan lainnya biasa ji ada tapi tergantung acaranya dan itu kasih masuk dulu proposal ke Sermani, kalau kurban yang baru-baru ini saya ndak tau mi karena rame masjid disini. Untuk keluhan pribadi dari saya itu ndak ada ji dan orang disini ndak terlalu anu ji urusan itu. Kalau perbaikan jalan sama got saya kurang tau karena kita juga ndak dapat informasi bilang ini dari PT Sermani, untuk lampu jalan juga saya kurang tau ”. (Wawancara dengan bapak Zul selaku warga RW 07, Selasa tanggal 12 Juli 2022, pukul 17.40 WITA, di kediaman beliau).”

Hasil wawancara diatas menunjukkan bahwa bantuan-bantuan yang diberikan oleh PT Sermani Steel memang belum menyentuh masyarakat secara menyeluruh, masih terdapat masyarakat yang kurang mengetahui pertanggungjawaban sosial yang telah dilakukan oleh perusahaan. Selain kurang meratanya bantuan yang diberikan, tingkat penyebaran informasi pertanggungjawaban sosial PT Sermani Steel juga masih kurang di masyarakat. Seharusnya perusahaan mengupayakan program pertanggungjawaban sosial sebagai usaha dalam menjaga hubungan perusahaan dengan *stakeholder*, dengan terciptanya hubungan yang harmonis dengan lingkungan sekitar perusahaan dapat memberikan manfaat dalam hal pengembangan dan pemberdayaan masyarakat.

Penyebaran informasi yang baik tentunya akan meningkatkan kepercayaan *public* sekaligus juga semakin menarik masyarakat untuk ikut andil dan terlibat dalam program-program *Corporate Social Responsibility* (CSR). Penyebaran informasi yang minim di masyarakat, ini bisa menjadi indikasi mengapa

masyarakat seakan acuh tak acuh dan kurang peduli dengan implementasi *Corporate Social Responsibility* (CSR) sehingga dalam jangka panjang menimbulkan fenomena *silent stakeholder*. Keterbukaan informasi sosial adalah sarana bagi perusahaan untuk membangun reputasinya di mata masyarakat sekaligus memperbaiki legitimasi yang diperoleh dari *stakeholdernya*.

Corporate Social Responsibility (CSR) diharapkan dapat membantu menyelesaikan masalah yang terjadi di lingkungan sekitar, karena sebuah perusahaan berdiri pastinya melibatkan banyak pihak di lingkungan sekitarnya. Hadirnya program-program *Corporate Social Responsibility* (CSR) perusahaan adalah upaya dalam membantu menyelesaikan masalah yang ada. Keberadaan perusahaan tidak terlepas dari legitimasi baik oleh pemerintah maupun oleh masyarakat, perusahaan harus dapat menyesuaikan diri dengan sistem nilai yang telah diterapkan oleh masyarakat. Secara fundamental, perusahaan adalah sebuah entitas yang beroperasi tidak hanya untuk kepentingannya sendiri, akan tetapi juga wajib memberikan manfaat bagi para *stakeholder*-nya. Masyarakat sebagai *stakeholder* eksternal harus dapat tersentuh oleh program-program CSR yang disusun dan dilaksanakan oleh perusahaan, karena pertanggungjawaban sosial dan *stakeholder* adalah dua hal yang tak dapat dipisahkan.

Pada kesempatan yang lain ibu Aisyah selaku warga RW 10 sekaligus istri dari Ketua RW 10 memberikan keterangan yang berbeda dengan dua informan diatas, dapat kita lihat sebagai berikut:

“selalu ada bantuan dari Sermani kesini, anuji itu kalau di Sermani apa-apa saja, kayak ini kurban yang baru-baru ini dapat semua warga disini, kalau bantuan lampu itu yang dilorong, dulu juga ada biasa sembaknya

biasa juga amplop dari sana cuma orang-orang yang na dapat ji itu pembagi yang na kasih dan kebetulan saya dulu ada ka disitu jadi dapatkan tapi kalau sembakonya rata, itu mungkin RW 7 agak jauhki makanya mungkin jarangki dapat.

Hasil wawancara diatas menunjukkan bahwa PT Sermani Steel telah melakukan implementasi CSR secara berkala dengan baik terkhusus di RW 10, serta juga memberikan banyak bentuk pertanggungjawaban sosial kepada masyarakat sekitar yang bermukim di RW 10. Bentuk-bentuk bantuan tersebut pun bermacam-macam sehingga masyarakat merasa terbantu dengan program-program pertanggungjawaban sosial yang telah diberikan oleh pihak perusahaan. Informan juga membenarkan kurang meratanya bantuan yang diberikan oleh pihak PT Sermani Steel, mengingat jarak dari perusahaan dengan RW 7 terbilang cukup jauh sehingga bantuan yang diberikan kurang menyentuh masyarakat RW 7. Dalam wawancara yang lebih lanjut Ibu Aisyah juga menambahkan keterangan sebagai berikut:

“Kalau disini memang keluarga besar Sermani karena rata-rata disini kerja di Sermani, kalau bantuan air itu ada karena kita dulu pake juga air dari Sermani karena barupi juga masuk ini PDAM toh, cuma dulu itu orang serakah takkala banyak jergennya kita yang dibelakangan antri ndak dapat maki takkala na cabutmi airnya Sermani karena masyarakat sendiri padahal bagus sekali dulu. Yang dibawah itu di RW 7 amanki karena na pake terus sumurnya juga disana 24 jam ki tawwa airnya. Kalau ini jalan, Sermani dulu yang perbaiki makanya Jl. Sermani namanya. Untuk keluhanku saya ndak adaji, malahan bagus lagi dulu itu selaluki diajak warga sini pergi rekreasi, kalau sudah puasa halan bin halalnya mengundang masyarakat disini kalau masyarakat disebelah itu kurangki na biar kapang diundang acuh tonji kalau saya iyya rajinka ikut kalau ada kegiatannya, rata-rata orang disini kerja disana, banyak tenaga kerja dari sini mertuaku, iparku, anakku lagi 2 orang pernah kerja disana jadi kami merasa terbantu ji masyarakat disini, ndak bisaki juga tawwa terlalu menuntut ke Sermani karena lama mi juga dinikmati bantuannya, kalaupun sekarang kurang-kurang mi tapi kan dulunya bagus ji tawwa.

Transkrip wawancara diatas menjelaskan bahwa PT Sermani Steel telah melakukan perekrutan karyawan secara massal di RW 10, hal ini dilakukan tentunya untuk pemberdayaan masyarakat sekitar, serta bantuan yang diberikan bersifat menyeluruh kepada masyarakat. Selain itu, masyarakat RW 10 terlibat aktif dalam kegiatan dan program-program CSR yang dilakukan oleh PT Sermani Steel, tentunya ini menjadi poin positif mengingat masyarakat juga harus terlibat aktif dalam setiap kegiatan maupun kebijakan yang dikeluarkan oleh pihak perusahaan yang bersangkutan langsung dengan masyarakat. Informan juga menambahkan bahwa keluhan masyarakat sangat kecil atau bisa dikatakan tidak ada, hal ini disebabkan oleh seriusnya pihak perusahaan dalam menjalankan tanggung jawab sosialnya serta sikap masyarakat yang memang aktif dan penyebaran informasi yang lumayan massif dilakukan.

Di akhir wawancara, informan juga menambahkan keterangan sebagai berikut:

“Kalau butuh dana kasih masuk proposal saja disana baru cepatji na tanggapi itu cair dananya. Ini juga didalam disana ada tempat mainnya anak-anak bulutangkis ada aulanya disana tidak dipungut biaya masuk main jadi warga disini ada beberapa anak-anak itu yang main kesana. Harapanku saya kepada Sermani yang penting ada bantuannya untuk masyarakat disini, selama ini bagusji dari dulu sampai sekarang. Kalau ada seng rusak tinggal bermohon saja didalam langsung dikasih. Untuk limbahnya itu Sermani amanji, tidak ada ji keluhan dari warga disini, seperti ini makanya na tutup ini na bikin got. Kalau yang ini dari SPN Batua ini yang lebih parah karena kalau hujanki itu pasti banjir disini meluap sampah dari atas kesini, kalau ini Sermani amanji karena na tutup ki jadi sepanjang got ini Sermani yang buat, ini ji yang dari SPN banyak sampahnya sampai kesini sama itu juga LITA di sampingnya banyak olinya yang sampai disini kalau banjir. Ini juga jalanan diatas makanya bengkok karena SPN yang tidak mau kasih keluar, Sermani ji

itu yang kasih jalan.”. (Wawancara dengan ibu Aisyah selaku warga RW 10, Rabu tanggal 13 Juli 2022, pukul 17.15 WITA, dirumah beliau”).

Hasil wawancara diatas menunjukkan bahwa PT Sermani Steel juga telah memberikan fasilitas sarana dan prasarana olahraga bagi masyarakat sekitar untuk dipergunakan tanpa dipunggut biaya, melakukan penanganan limbah dengan baik melalui perbaikan got saluran air yang mengarah ke pemukiman masyarakat dan dengan secara terbuka mendengarkan keluhan-keluhan masyarakat sekitar serta melakukan respon yang cepat dalam menangani permohonan yang diajukan oleh masyarakat kepada perusahaan. Implementasi CSR yang dilakukan oleh PT Sermani Steel terbilang cukup optimal di lingkup RW 10, hal tersebut dapat dilihat dari pernyataan yang dikemukakan oleh Ibu Aisyah selaku warga RW 10, hal lain yang dapat dilihat dari apa yang disampaikan oleh informan adalah masih belum adanya standar operasional pertanggungjawaban sosial PT Sermani Steel secara jelas dan terstruktur.

PT Sermani Steel dalam mengembang tanggung jawab sosialnya masih terlihat stagnan dan tidak melakukan evaluasi yang jelas terhadap program-program CSR yang telah dijalankan oleh perusahaan. Persoalan pertanggungjawaban sosial suatu perusahaan tidak terlepas dari peran *stakeholder* didalamnya, tekanan *stakeholder* khususnya masyarakat sekitar perusahaan kurang dilakukan sehingga hal ini menjadi indikasi stagnannya program-program CSR yang dilakukan oleh PT Sermani Steel.

Adanya tanggung jawab sosial perusahaan diharapkan untuk tidak hanya sekedar mengejar keuntungan yang bersifat jangka pendek dan terus berorientasi

pada laba, namun juga perlu pemberian kontribusi terhadap peningkatan kesejahteraan masyarakat sekitar perusahaan serta kualitas hidup dalam jangka panjang. Dengan melakukan tanggung jawab sosial perusahaan secara konsisten dalam jangka panjang akan menumbuhkan rasa kepercayaan masyarakat dan keberterimaan akan kehadiran perusahaan tersebut yang akan memberikan keuntungan ekonomi dan bisnis di masa mendatang.



BAB V

PENUTUP

A. Kesimpulan

Dari hasil dan pembahasan yang telah disajikan oleh peneliti, maka kesimpulan yang ditarik oleh peneliti adalah implementasi *Corporate Social Responsibility* (CSR) yang dilakukan oleh PT Sermani Steel Makassar telah berjalan cukup baik, pihak perusahaan telah melaksanakan beberapa program-program CSR yang membuat masyarakat merasa sangat terbantu. Meskipun berjalan cukup baik, akan tetapi program-program CSR tadi belum menyentuh masyarakat secara menyeluruh mengingat belum meratanya bantuan yang diberikan oleh pihak perusahaan.

Efektifitas penyebaran informasi yang dilakukan oleh pihak PT Sermani Steel masih kurang, utamanya untuk RW 07. Sejauh ini, program-program CSR yang dilaksanakan oleh PT Sermani Steel kebanyakan hanya tersalurkan kepada masyarakat RW 10, dalam jangka panjang hal ini tentunya ditakutkan menimbulkan kecemburuan sosial (*social cohesion*) antar masyarakat sehingga dapat menjadi indikasi mengapa masyarakat sekitar perusahaan menjadi kurang merespon implementasi dari CSR yang dilakukan PT Sermani Steel Makassar. Tingkat kesadaran masyarakat sebagai agen sosial bagi perusahaan masih sangat kurang sehingga tekanan masyarakat sebagai salah satu *stakeholder* perusahaan juga berkurang, beberapa masyarakat bermasa bodoh dengan pertanggungjawaban sosial yang dilakukan oleh perusahaan dengan dalih tak perlu bantuan dan sebagainya.

B. Keterbatasan Penelitian

Berdasarkan hasil dan pembahasan yang disajikan oleh peneliti, peneliti menyadari masih banyak kekurangan-kekurangan untuk melihat bagaimana implementasi *Corporate Social Responsibility* (CSR) yang dilaksanakan oleh PT Sermani Steel, sehingga peneliti menyadari masih adanya keterbatasan dalam penelitian ini, antara lain yaitu:

1. Penelitian ini hanya mengutamakan dan mengandalkan informasi yang didapatkan dari pernyataan informan langsung, tanpa menyaksikan secara langsung implementasi *Corporate Social Responsibility* (CSR) yang dilaksanakan oleh PT Sermani Steel untuk menjadi bahan perbandingan dengan informasi yang diperoleh dari wawancara.
2. Pada penelitian ini, peneliti tidak melakukan penelusuran lebih dalam terkait implementasi CSR yang dilaksanakan oleh PT Sermani Steel mengingat keterbatasan dalam mengakses laporan ataupun dokumen-dokumen perusahaan terkait program-program CSR yang telah dilakukan.

C. Saran

Peneliti telah berusaha semaksimal mungkin untuk menggali secara mendalam terkait implementasi *Corporate Social Responsibility* (CSR) yang dilaksanakan oleh PT Sermani Steel, namun untuk penelitian selanjutnya lebih mampu memberikan pemahaman dan penjelasan terkait implementasi CSR yang

dilaksanakan PT Sermani Steel. Untuk itu peneliti memberikan saran sebagai berikut:

1. Untuk PT Sermani Steel agar kedepannya lebih memaksimalkan penerapan pertanggungjawaban sosialnya, utamanya pemerataan bantuan-bantuan yang diberikan serta mengevaluasi setiap program-program CSR yang dilaksanakan.
2. Untuk masyarakat sekitar perusahaan agar lebih peka dan tidak bermasa bodoh terhadap pertanggungjawaban sosial yang dilakukan oleh PT Sermani Steel serta terlibat dalam program-program CSR yang dilakukan oleh PT Sermani Steel agar setiap kebijakan yang hadir itu dapat membantu masyarakat secara menyeluruh.
3. Untuk penelitian selanjutnya, sebaiknya menggunakan jangka waktu yang lebih lama dalam meneliti kemudian agar bisa mendapatkan data-data dari dokumen-dokumen atau laporan keuangan tahunan dari PT Sermani Steel mengenai CSR.

DAFTAR PUSTAKA

- Aulia, Firda. 2015. *“Implementasi Alokasi Corporate Social Responsibility (CSR) terhadap pemberdayaan masyarakat (studi kasus pada PT. Tugu Pratama Indonesia General Insurance)”*. Skripsi. Jakarta: UIN Syarif Hidayatullah.
- Azheri, Busyra. 2012. *Corporate Social Responsibility: Dari Voluntary menjadi Mandatory*. Jakarta: RajaGrafindo Persada.
- Azhriani Azrah Haris. 2021. *“Pengaruh Pelaksanaan Kesehatan, Keamanan Dan Keselamatan Kerja Terhadap Produktivitas Karyawan pada PT Sermani Steel Makassar”*. Skripsi. Makassar: Universitas Muhammadiyah Makassar.
- Ang Swat Lin Lindawati, Marsella Eka Puspita. 2015. *“Corporate Social Responsibility: Implikasi Stakeholder Dan Legitimasi GAP Dalam Peningkatan Kinerja Perusahaan”*. Universitas Ma Chung, Jurnal Akuntansi Multiparadigma JAMAL, Vol. 6 No. 1 Hal. 161
- Bedjoe Tanudjaja, Being. 2008. *Perkembangan Corporate Social Responsibility di Indonesia*. Jakarta: Nirmala.
- Budi Untung, Hendrik. 2017. *Corporate Social Responsibility*. Jakarta: Sinar Grafika.
- Dwi Kartini. 2009. *Corporate Social Responsibility*. Bandung: PT. Rafika Aditama.
- Fahmi, Irham. 2014. *Manajemen Strategis Teori dan Aplikasi*. Bandung: Alfabeta.
- Hadi, Nor. 2011. *Corporate Social Responsibility*. Yogyakarta: Graha Ilmu.
<http://www.merdeka.com/quran/at-taubah/ayat-60>.
<http://www.merdeka.com/quran/al-baqarah/ayat-11>.
<http://quranhadist.com/quran/2-al-baqarah-ayat-11/>
<https://tafsirkemenag.blogspot.com/2020/03/at-taubah-60.html>
- Ikhsan, Arfan., dkk. 2014. *Pengantar Akuntansi*. Medan: Cita Pustaka Media.
- Kountur, Ronny. 2005. *Metode Penelitian: Untuk Penulisan Skripsi dan Tesis*. Jakarta: PPM.
- Mulyana, Deddy. 2001. *Metodologi Penelitian Kualitatif*. Bandung: PT Remaja Rosdakarya.
- Nadapdap, Binoto. 2012. *Hukum Perseroan Terbatas*. Jakarta: Permata Aksara.
- Nasution, S. 2002. *Metode Penelitian Naturalistik Kualitatif*. Bandung: Tarsito.
- Nindita Radyati, Maria. 2008. *CSR untuk Pemberdayaan Ekonomi Lokal*. Jakarta: Business Links.
- Putera, Nusa. 2012. *Penelitian Kualitatif: Proses dan aplikasi*. Jakarta: PT Indeks.
- Rezty Karina Virnandhita, Dadang Mashur. 2021. *Implementasi Corporate Social Responsibility (CSR) PT Tunggal Perkasa Plantations Indragirihulu*.
- Rohma Nur Ulaika, Ega. 2015. *“Implementasi Corporate Social responsibility dalam meningkatkan kepuasan pelanggan”*. Surabaya: Sekolah Tinggi Ilmu Ekonomi Indonesia. Jurnal Ilmu & Riset Akuntansi. Vol. 4 No. 8.
- Rusdiyana, Eka. 2010. *“Implementasi tanggung jawab sosial perusahaan (Corporate social responsibility) di PT. Sinar Mas Agro Resources and Technology (PT. SMART Tbk)”*. Skripsi. Surakarta: Universitas Negeri Surakarta.
- Ruslan, Rosady. 2006. *Metode Penelitian: Public relation dan Komunikasi*. Jakarta: Rajawali Pers.

- Saputra, Oki. 2011. *“Implementasi Corporate Social Responsibility (CSR) PT. Telkom Indonesia”*. Skripsi. Yogyakarta: UIN Sunan Kalijaga.
- Siagian, Matias dan Agus Suriadi. 2010. *Tanggung Jawab Sosial Perusahaan CSR Perspektif Pekerjaan Sosial*. Medan: FISIP USU PRESS.
- Subhi, Muhammad. 2010. *“Implementasi corporate social responsibility PT. Pertamina (Persero)”*. Skripsi. Jakarta: UIN Syarif Hidayatullah.
- Suharto, Edi. 2007. *Pekerja Sosial di Dunia Industri memperkuat tanggung jawab sosial perusahaan*. Bandung: Refika Aditama.
- Sukada, Sonny., dkk. 2007. *Membumikan Bisnis Berkelanjutan Memahami Konsep dan Praktik Tanggung Jawab Sosial Perusahaan*. Jakarta: Indonesia Business Links.
- Susanti, Komang Islami. 2014. *“Implementasi dan pelaporan corporate social responsibility (Studi kasus pada PT. PLN Persero Distribusi Jawa Timur)”*. Skripsi. Malang: Universitas Brawijaya.
- Septi Minarsih, Totok Sudiyanto, Panca Satria Putra. 2020. *“Implementasi Akuntansi Sosial Terhadap Corporate Social Responsibility (CSR) Di PT. Tunas Baru Lampung, Tbk. Banyuasin”*. Universitas PGRI Palembang Fakultas Ekonomi Dan Bisnis. Jurnal Mediasi. Vol. 3. No. 1. Hal. 100.
- Sermani-steel.blogspot.com/2012/03/gambaran-umum-perusahaan.html.
- Sri Murti. 2001. *“Akuntansi Sosial: Suatu Tinjauan Mengenai Pengakuan, Pengukuran Dan Pelaporan Externalities Dalam Laporan Keuangan”*. Universitas Sebelas Maret. Jurnal Akuntansi Dan Investasi. Vol. 2. No. 1. Hal. 32
- Syamsinar M. 2016 *Pelaksanaan Corporate Social Responsibility (CSR) pada PT Tirta Fresindo Jaya (Mayora Group)”* Skripsi. Universitas Muhammadiyah Makassar.
- Tho’In, Muhammad. 2017. *“Implementasi Corporate Social Responsibility”*. Jurnal Ekonomi dan Bisnis Islam. Vol. 2 No. 2. Surakarta: STIE-AAS.
- Wayan Novi Budiasni, Ni. 2015. *“Implementasi Corporate Social Responsibility berdasarkan Konsep Tri Hita Karana (Studi kasus Hotel Como Sihambala Estate)”*. Jurnal Akuntansi, Vol. 3 No. 1. Singaraja: Universitas Pendidikan Ganesha.
- Wibisono, Yusuf. 2007. *Membedah Konsep & Aplikasi CSR*. Gresik: Fascho Publishing.
- Zuhairi, et.a. 2016. *“ Pedoman Penulisan Karya Ilmiah*. Jakarta: Rajawali Pers.

L

A

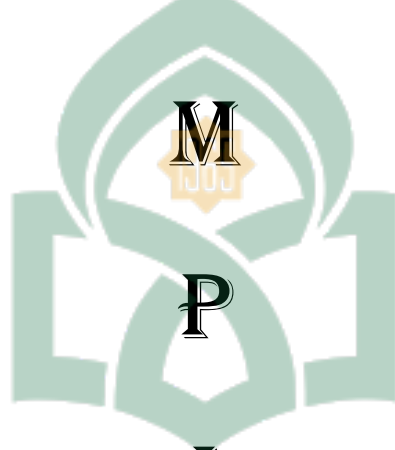

UNIVERSITAS ISLAM NEGERI
ALAUDDIN
M A K A S S A R

R

A

N

Surat Balasan Izin Penelitian

 **PT. SERMANI STEEL**

No. : 042/VI/KP/SS/2022
Perihal : Surat Balasan Penelitian

Kepada Yth.
Dekan Fakultas Ekonomi dan Bisnis
Universitas Islam Negeri (UIN) Alauddin Makassar
Abustani Ilyas
Di
Makassar

Berdasarkan Surat dari Dekan Fakultas Ekonomi dan Bisnis Nomor : B-B-2110/Un.06/EB/PP.00.9/05/2022 pada tanggal 30 Mei 2022, kepada Saudara yang tersebut namanya dibawah ini :

Nama : Rismawan
Nim : 90400117115
Jurusan : Akuntansi

Kami sampaikan, bahwa nama tersebut diatas di terima untuk melaksanakan penelitian dengan judul :



"Implementasi Corporate Social Responsibility (CSR) Pada PT. Sermani Steel Corporation Makassar"

Demikian Surat balasan ini sampaikan, atas perhatiannya kami ucapkan terima kasih.

Makassar, 22 Juni 2022
PT. SERMANI STEEL

Muhammad Effendy B.
Factory Manager

Head office : Jalan Urip Sumohardjo Km.7 Tello Baru
Makassar 90233, Indonesia
Phone : (0411) 442 254 Fax : (0411) 442 257

Manuskrip Wawancara

Informan: Kepala *Supervisor* dan *Quality Control* PT Sermani Steel Zulfian Junaidi

1. Mohon maaf sebelumnya karena mengganggu waktunya Bapak/Ibu, sebelumnya nama Bapak/Ibu siapa serta jabatannya di perusahaan ini?

“Saya Zulfian Junaidi selaku *supervisor* dan *quality control* PT Sermani Steel”.

2. Kalau boleh tau sudah berapa lama Bapak/Ibu bekerja di perusahaan ini?

“Saya mulai bekerja di perusahaan ini sejak tahun 1998 jadi sudah 24 tahun”.

3. Sepanjang Bapak/Ibu bekerja di perusahaan ini, apakah Bapak/Ibu tau mengenai pertanggungjawaban sosial yang dilakukan oleh perusahaan ini?

“Iya, karena saya rasa dimanapun perusahaan pasti ada pertanggungjawaban semacam itu untuk masyarakat sekitar dan lingkungan sekitar”.

4. Menurut Bapak/Ibu, seberapa penting pertanggungjawaban sosial bagi suatu perusahaan?

“Penting sekali karena masyarakatkan juga istilahnya butuh, perusahaan juga sudah memberikan banyak bantuan kepada masyarakat sesuai dengan kewajiban”.

5. Sejauh ini pertanggungjawaban sosial seperti apa yang telah dilakukan oleh perusahaan ini?

“Kami sudah memberikan banyak, contohnya bantuan dana, perbaikan jalan, sembako, lampu, perbaikan got, bantuan air semuanya ada”.

6. Menurut Bapak/Ibu, apakah pertanggungjawaban sosial yang dilakukan oleh perusahaan ini sudah berjalan dengan baik?

“Alhamdulillah sampai sekarang, mengingat perusahaan juga telah lama berdiri dari tahun 70 dan dalam kurung waktu itu masyarakat merasa puas dan sampai sekarang pun bantuan-bantuan itu tetap ada dan masyarakat senang”.

7. Bagaimana pola alokasi dana yang dilakukan oleh perusahaan ini untuk kemudian melakukan pertanggungjawaban sosial?

“Untuk alokasi dana dari perusahaan itu masyarakat yang meminta kepada pihak perusahaan dalam bentuk proposal kemudian nanti kami cairkan anggarannya, untuk anggaran dari perusahaan itu ditentukan dalam rapat pemegang saham dan dianggarkan setiap tahunnya, tetapi kami sebagai pihak pelaksana tidak mengetahui berapa kisarannya”.

8. Apakah ada kendala ataupun hambatan selama perusahaan melakukan pertanggungjawaban sosial?

“Selama ini belum ada, karena kan juga sudah lama berjalan mungkin diawal-awal itu ada kendala, namanya juga usaha pasti ada kendalanya tapi seiring berjalannya kendala dan hambatan itu dapat diatasi”.

9. Kalau menurut Bapak/Ibu, bagaimana respon masyarakat sekitar terhadap pertanggungjawaban sosial yang dilakukan oleh perusahaan ini?

“Sifat dari pertanggungjawaban sosial itu saling membantu saling membutuhkan jadi masyarakat senang, dan dalam beberapa kegiatan seperti buka bersama itu kami libatkan masyarakat, ini yang terdekat kurban nanti masyarakat juga akan dapat bagian dari itu”.

10. Apakah sebelumnya ada masyarakat ataupun mungkin kelompok-kelompok yang melakukan protes ataupun demonstrasi karena merasa tidak puas dengan pertanggungjawaban sosial yang dilakukan oleh perusahaan ini?

“Kalau demonstrasi itu belum pernah, tapi kalau suara-suara kecil itu terkadang juga ada tapi semuanya bisa diselesaikan secara persuasif dengan masyarakat, dicari jalan keluarnya bersama-sama”.

11. Kedepannya langkah-langkah seperti apa saja yang kira-kira akan dilakukan atau diambil oleh perusahaan untuk semakin meningkatkan pertanggungjawaban sosial yang telah dilakukan?

“Sampai sekarang kami hanya mempertahankan hubungan dan implementasi yang ada dengan masyarakat, walaupun mau ditingkatkan mungkin dari segi dananya”.



Informan: Ketua RT 04 RW 07 Bapak Daniel.

1. Mohon maaf sebelumnya karena saya menyita waktu Bapak/Ibu, kalau boleh tau dengan Bapak/Ibu siapa?

“Saya Daniel selaku RT 4 RW 7 disini”

2. Bapak/Ibu sudah berapa lama tinggal disini?

“Sudah lama, dari tahun 95 jadi sudah hampir 30 tahun”.

3. Apakah Bapak/Ibu mengetahui bahwa perusahaan besar berskala PT itu wajib melakukan pertanggungjawaban sosial kepada masyarakat sekitar perusahaan dan itu tertuang dalam Undang-undang Nomor 40 tahun 2007?

“Iya saya tau, cuma terkadang tidak sampai kepada masyarakat”.

4. Bagaimana pandangan Bapak/Ibu dengan berdirinya perusahaan ini, apalagi perusahaan ini sudah cukup lama berdiri?

“Kalau saya agak bagus, karena ada beberapa karyawan yang dulu direkrut dari dari, dan pernah juga ada bantuannya yang sampai kesini, salah satunya ini air sampai sekarang”.

5. Sejauh ini pertanggungjawaban sosial seperti apa yang telah dilakukan oleh perusahaan ini menurut Bapak/Ibu?

“Kalau bantuan sosialnya saya kurang tau, karena saya juga tidak terlalu ikuti urusan yang begitu, karena saya anggap kurang berpengaruh untuk saya, tapi selama saya yang menjabat RT ini belum pernah ada”.

6. Sejauh ini apakah pernah ada bantuan dana sosial, pemberian lahan kerja, pelatihan keterampilan atau hal-hal lainnya yang pernah masyarakat dapatkan dari perusahaan?

“Dulu ada perbaikan jalan disini kalau tidak salah, ada perekrutan karyawan beberapa, tapi jarang disini kebanyakan di RW 10 karena lokasinya PT Sermani itu masuk di RW 10 jadi kebanyakan bantuannya itu dilakukan di RW 10”.

7. Apakah Bapak/Ibu merasa terbantu dengan hadirnya perusahaan ini dan pertanggungjawaban sosial yang telah dilakukannya?

“kalau terbantu saya rasa kurang mengingat jarang disini dilakukan, pernah juga kami disini mau adakan perbaikan jalan PKK tapi proposal yang diajukan itu tidak dicairkan dananya dengan alasan bahwa nanti kegiatan lain”.

8. Apakah Bapak/Ibu memiliki keresahan ataupun keluhan yang mungkin ingin disampaikan kepada perusahaan ini?

“Untuk keresahan dan keluhan saya rasa tidak ada, karena itu tidak bersinggungan langsung sama saya”

9. Apakah ada harapan Bapak/Ibu kepada perusahaan agar dapat meningkatkan taraf hidup ataupun SDM masyarakat sekitar perusahaan?

“Kalau harapannya mungkin nanti berikan bantuan yang lebih ke RW sini tapi saya juga tidak terlalu berharap dan sepertinya masyarakat disini juga kurang peduli dengan itu”.

Informan: Warga RW 07 Bapak Zul

- 1. Mohon maaf sebelumnya karena saya menyita waktu Bapak/Ibu, kalau boleh tau dengan Bapak/Ibu siapa?**

“Saya Zul selaku warga RW 7 disini”

- 2. Bapak/Ibu sudah berapa lama tinggal disini?**

“Sudah lama, dari lahir karena saya orang asli disini”.

- 3. Apakah Bapak/Ibu mengetahui bahwa perusahaan besar berskala PT itu wajib melakukan pertanggungjawaban sosial kepada masyarakat sekitar perusahaan dan itu tertuang dalam Undang-undang Nomor 40 tahun 2007?**

“Iya saya tau, tapi kita masyarakat disini merasa tidak perlu sama hal itu”.

- 4. Bagaimana pandangan Bapak/Ibu dengan berdirinya perusahaan ini, apalagi perusahaan ini sudah cukup lama berdiri?**

“kalau saya sepertinya biasa-biasa saja, karena perusahaan pasti cari tempat untuk beroperasi tapi untuk imbasnya ke saya itu sepertinya tidak ada”.

- 5. Sejauh ini pertanggungjawaban sosial seperti apa yang telah dilakukan oleh perusahaan ini menurut Bapak/Ibu?**

“Kalau bantuan sosialnya saya kurang tau, karena terkadang itu tidak diketahui bilang bantuan ini datangnya dari pemerintah atau dari Sermani kalau semisal ada bantuannya”.

- 6. Sejauh ini apakah pernah ada bantuan dana sosial, pemberian lahan kerja, pelatihan keterampilan atau hal-hal lainnya yang pernah masyarakat dapatkan dari perusahaan?**

“Ada perekrutan karyawan tapi beberapa karena jarang disini kebanyakan di RW 10, kalau bantuannya yang lainnya saya kurang tau”.

- 7. Apakah Bapak/Ibu merasa terbantu dengan hadirnya perusahaan ini dan pertanggungjawaban sosial yang telah dilakukannya?**

“Kalau terbantu saya rasa kurang, karena masyarakat disini itu kayak tidak perlu bantuan-bantuan begitu”.

8. Apakah Bapak/Ibu memiliki keresahan ataupun keluhan yang mungkin ingin disampaikan kepada perusahaan ini?

“Untuk keresahan dan keluhan saya rasa tidak ada, karena itu tidak ada hubungannya dengan saya”.

9. Apakah ada harapan Bapak/Ibu kepada perusahaan agar dapat meningkatkan taraf hidup ataupun SDM masyarakat sekitar perusahaan?

“Kalau harapannya dari saya tidak ada, cuma mungkin nanti berikan saja bantuan ke masyarakat disini kalau memang nanti ada yang mau dibantu”.



Informan: Warga RW 10 Ibu Aisyah.

1. Mohon maaf sebelumnya karena saya menyita waktu Bapak/Ibu, kalau boleh tau dengan Bapak/Ibu siapa?

“Saya Aisyah, istrinya pak Kaharuddin RW 10”

2. Bapak/Ibu sudah berapa lama tinggal disini?

“Sudah lama, dari kecil karena saya asli disini”.

3. Apakah Bapak/Ibu mengetahui bahwa perusahaan besar berskala PT itu wajib melakukan pertanggungjawaban sosial kepada masyarakat sekitar perusahaan dan itu tertuang dalam Undang-undang Nomor 40 tahun 2007?

“Iya saya tau itu, makanya itu PT Sermani selalu ada bantuannya kesini”.

4. Bagaimana pandangan Bapak/Ibu dengan berdirinya perusahaan ini, apalagi perusahaan ini sudah cukup lama berdiri?

“kalau saya bagus sekali, karena banyak bantuannya yang kesini, banyak karyawan yang direkrut dari sini, jadi disini itu keluarga besar Sermani”.

5. Sejauh ini pertanggungjawaban sosial seperti apa yang telah dilakukan oleh perusahaan ini menurut Bapak/Ibu?

“Banyak bantuannya, ada uang dulu dikasih amplop, ada juga sembako dulu dibagi-bagikan kepada masyarakat, bantuan air cuma dicabut sekarang karena banyak dulu masyarakat yang berebut, halal bin halal, ini kuran baru-baru, rekreasi, pokoknya banyak. Ini juga da didalam gedung bulutangkis bisa dipakai tanpa perlu dipungut biaya ”.

6. Sejauh ini apakah pernah ada bantuan dana sosial, pemberian lahan kerja, pelatihan keterampilan atau hal-hal lainnya yang pernah masyarakat dapatkan dari perusahaan?

“kalau bantuan dana sosial itu sering karena kita tinggal kasih masuk proposal saja ke Sermani nanti itu dicairkan anggarannya, kalau ada juga seng rusak tinggal menyurat saja ke Sermani dan cepat itu. Kalau pemberian lahan kerja itu sudah jelas karena mertuaku, iparku, sepupuku dan anakku yang 2 orang itu pernah kerja di Sermani”.

7. Apakah Bapak/Ibu merasa terbantu dengan hadirnya perusahaan ini dan pertanggungjawaban sosial yang telah dilakukannya?

“Alhamdulillah merasa cukup terbantu dengan hadirnya perusahaan ini karena setidaknya enak pelayanan yang diberikan, tanggung jawab sosialnya kepada masyarakat”.

8. Apakah Bapak/Ibu memiliki keresahan ataupun keluhan yang mungkin ingin disampaikan kepada perusahaan ini?

“Untuk keresahan dan keluhan saya rasa tidak ada, karena tidak enak juga banyak menuntut ke Sermani padahal sudah lama kita nikmati bantuannya, walaupun mungkin sekarang agak kurang setidaknya dulu bagus”.

9. Apakah ada harapan Bapak/Ibu kepada perusahaan agar dapat meningkatkan taraf hidup ataupun SDM masyarakat sekitar perusahaan?

“Kalau harapannya saya yang penting ada bantuannya PT Sermani ke masyarakat disini, itu saja”.

Dokumentasi Dengan Informan

Dokumentasi dengan Bapak Zulfian Junaidi



Dokumentasi dengan Bapak Daniel



Dokumentasi dengan Bapak Zul



Dokumentasi dengan Ibu Aisyah



RIWAYAT HIDUP



RISMAWAN dilahirkan di Bontobarua, pada tanggal 20 Januari 1998. Penulis merupakan anak kedua dari empat bersaudara, buah hati dari Ayahanda Raba. K dan Ibunda Rosma. Penulis memulai pendidikannya di SDN 153 Tombolo pada tahun 2003 dan selesai pada tahun 2009, kemudian di tahun 2009 melanjutkan pendidikan di SMPN 3 Herlang dan selesai pada tahun 2012. Pada tahun 2012 penulis kembali melanjutkan pendidikannya di SMKN 4 Bulukumba dengan mengambil jurusan Agribisnis Tanaman Pangan dan Holtikultura hingga selesai pada tahun 2015. Setelah menyelesaikan pendidikan Sekolah Menengah Kejuruan, penulis bekerja kurang lebih selama dua tahun sebagai *trainer marketing of direct selling* di CV. Roes Paduwai cabang Bulukumba, lalu pada tahun 2017 barulah penulis melanjutkan pendidikannya ke tingkat Perguruan Tinggi Negeri lewat jalur Ujian Masuk Mandiri (UMM) di Universitas Islam Negeri Alauddin Makassar Fakultas Ekonomi dan Bisnis Islam Program Studi Akuntansi dan menyelesaikan studinya pada tahun 2022.