

**PENGARUH TEKANAN *STAKEHOLDER* DAN *CORPORATE GOVERNANCE* TERHADAP PRAKTIK PENGUNGKAPAN *SUSTAINABILITY REPORT* DENGAN NILAI PERUSAHAAN SEBAGAI VARIABEL PEMODERASI  
(Studi Kasus Pada Pabrik Gula Takalar PTPN XIV)**



**SKRIPSI**

Diajukan untuk Memenuhi Salah Satu Syarat Meraih Gelar  
Sarjana Akuntansi Pada Jurusan Akuntansi  
Fakultas Ekonomi dan Bisnis Islam  
UIN Alauddin Makassar

UNIVERSITAS ISLAM NEGERI  
**Oleh:**  
**NUR INDAH SARI**  
**90400118039**  
M A K A S S A R

**JURUSAN AKUNTANSI  
FAKULTAS EKONOMI DAN BISNIS ISLAM  
UIN ALAUDDIN MAKASSAR  
2022**



PENGESAHAN SKRIPSI

Skripsi ini berjudul “PENGARUH TEKANAN *STAKEHOLDER* DAN *CORPORATE GOVERNANCE* TERHADAP PRAKTIK PENGUNGKAPAN *SUSTAINABILITY REPORT* DENGAN NILAI PERUSAHAAN SEBAGAI VARIABEL PEMODERASI (Studi Kasus Pada Pabrik Gula Takalar PTPN XIV)”, yang disusun oleh NUR INDAH SARI, NIM 90400118039 Mahasiswa Jurusan Akuntansi Fakultas Ekonomi Dan Bisnis Islam UIN Alauddin Makassar, telah diuji dan dipertahankan dalam sidang munaqasah yang diselenggarakan pada tanggal 16 Agustus 2022 bertepatan dengan 18 Muharram 1444 H, dan dinyatakan telah dapat diterima sebagai salah satu syarat untuk memperoleh gelar Sarjana Akuntansi pada Fakultas Ekonomi dan Bisnis Islam.

Samata-Gowa, 16 Agustus 2022

18 Muharram 1444 H

DEWAN PENGUJI

Ketua Prof. Dr. H. Abustani Ilyas, M.Ag. (.....)

Sekretaris Dr. Muh. Wahyuddin Abdullah, SE., M.Si., Ak. (.....)

Penguji I Dr. Mustakim Muchlis, S.E., M.SI.Ak.CA (.....)

Penguji II Mustafa Umar, S.Ag., M.Ag. (.....)

Pembimbing I Memen Suwandi, SE., M.Si. (.....)

Pembimbing II Namla Elfa Syariati, SE., M.SA.,Ak. (.....)

Diketahui oleh:  
Dekan Fakultas Ekonomi dan Bisnis Islam UIN  
Alauddin Makassar

Prof. Dr. H. Abustani Ilyas, M.Ag.  
NIP.19661130 199303 1 003

## PERNYATAAN KEASLIAN SKRIPSI

Mahasiswa yang bertanda tangan di bawah ini:

Nama : Nur Indah Sari  
NIM : 90400118039  
Tempat/Tgl. Lahir : Makassar, 29 Oktober 2000  
Jur/Prodi/Konsentrasi : Akuntansi  
Fakultas/Program : Ekonomi dan Bisnis Islam  
Alamat : BTN Minasa Upa Blok M3 No.12 Makassar  
Judul Skripsi : Pengaruh Tekanan *Stakeholder* Dan  
*Corporate Governance* Terhadap Praktik  
Pengungkapan *Sustainability Report* Dengan  
Nilai Perusahaan Sebagai Variabel Pemoderasi  
(Studi Kasus Pada Pabrik Gula Takalar PTPN  
XIV)

Menyatakan dengan sesungguhnya dan penuh kesadaran bahwa skripsi ini benar adalah hasil karya sendiri. Jika dikemudian hari terbukti bahwa skripsi ini merupakan duplikat, tiruan, plagiat atau dibuat oleh orang lain sebagian atau seluruhnya, maka skripsi dan gelar yang diperoleh karenanya batal demi hukum.

Gowa, 2022

Penulis,



**Nur Indah Sari**  
**90400118039**

## KATA PENGANTAR



Puji syukur kita panjatkan kehadirat Allah SWT atas segala rahmat dan karunianya berupa kesehatan, kekuatan, kesabaran, dan kemampuan yang telah diberikan untuk berpikir sehingga penulis dapat menyelesaikan skripsi ini dengan baik. Sholawat serta salam semoga tercurahkan kepada baginda Nabi besar Muhammad Saw, yang menjadi suri tauladan kita semua menjadi panutan penyempurnaan agama dalam menjalani kehidupan yang bermanfaat.

Skripsi ini berjudul **“Pengaruh Tekanan *Stakeholder* Dan *Corporate Governance* Terhadap Praktik Pengungkapan *Sustainability Report* Dengan Nilai Perusahaan** Sebagai Variabel Pemoderasi (Studi Kasus Pada Pabrik Gula Takalar PTPN XIV”. Skripsi ini ditulis untuk menyelesaikan strata satu (S1) Fakultas Ekonomi dan Bisnis Islam UIN Alauddin Makassar.

Penulis menyadari bahwa proses pembuatan skripsi ini bukanlah hal yang mudah, banyak cobaan, rintangan, dan hambatan yang selalu menghampiri. Hanya dengan ketekunan dan kerja keras yang menjadi penggerak penulis dalam menyelesaikan segala proses tersebut, dan adanya bantuan baik berupa moril dan materil dari berbagai pihak yang membantu memudahkan langkah penulis. Secara khusus, penulis menyampaikan banyak terima kasih kepada Orangtua tercinta yang telah melahirkan, membesarkan, merawat, mempertaruhkan jiwa dan raga serta mendidik dengan sepenuh hati disertai kasih sayang yang tiada habisnya dan juga kepada saudara-saudara saya yang telah mendukung dan membantu saya

dalam mengerjakan skripsi ini. Selain itu, penulis juga mengucapkan terima kasih kepada pihak yang diantaranya:

1. Bapak Prof. H. Hamdan Juhannis, MA., Ph.D. selaku Rektor Universitas Islam Negeri (UIN) Alauddin Makassar dan para pembantu rector serta seluruh jajaran yang senantiasa mencurahkan dedikasinya dengan penuh keikhlasan dalam rangka pengembangan mutu dan kualitas kampus peradaban.
2. Bapak Prof. Dr. H. Abustami Ilyas, M.Ag. selaku Dekan Fakultas Ekonomi dan Bisnis Islam UIN Alauddin Makassar.
3. Bapak Memen Suwandi, SE., M.Si. selaku Ketua Jurusan Akuntansi Fakultas Ekonomi dan Bisnis Islam UIN Alauddin Makassar dan juga selaku Pembimbing 1 yang dengan sabar membimbing dan memberikan arahan serta nasihat yang baik dalam menyusun skripsi ini hingga pada tahap penyelesaian.
4. Ibu Dr. Lince Bulutoding, SE., M.Si., Ak. selaku Sekretaris Jurusan Akuntansi Fakultas Ekonomi dan Bisnis Islam UIN Alauddin Makassar.
5. Ibu Namla Elfa Syariati, S.E., M.SA., AK. selaku Pembimbing II yang dengan sabar membimbing dan memberikan arahan serta nasihat yang baik dalam menyusun skripsi ini hingga tahap penyelesaian.
6. Bapak Dr. Mustakim Muchlis, S.E., M.Si. Ak. CA. selaku Penguji I yang telah memberikan arahan serta nasihat yang baik dalam menyusun skripsi ini hingga tahap penyelesaian.

7. Bapak Mustafa Umar, S.Ag., M.Ag. selaku Penguji II yang telah memberikan arahan serta nasihat yang baik dalam menyusun skripsi ini hingga tahap penyelesaian.
8. Dosen dan Staff Fakultas Ekonomi dan Bisnis Islam UIN Alauddin Makassar yang telah membantu saya dalam menyelesaikan skripsi.
9. Para Karyawan di PTPN XIV Pabrik Gula Takalar dan juga masyarakat sekitar yang tinggal di kawasan Pabrik Gula Takalar yang telah membantu saya dalam melakukan penelitian ini.
10. Kepada Munira Rukkayah merupakan teman pertama saya di UIN yang senantiasa membantu dan mendukung saya dalam menyusun skripsi ini.
11. Kepada sahabat saya Hartina Jide dan Agnes Putri Aprilyantika yang membantu serta menyemangati saya dalam menyusun skripsi ini.
12. Teman seperjuangan saya kelas Akuntansi A 2018 yang telah membantu, memberikan semangat dan motivasi kepada saya dalam menyusun skripsi ini.
13. Para Anggota KSTB FEBI UINAM yang telah mendukung saya dalam menyusun skripsi ini.
14. Kepada Kim Junmyeon, Kim Minseok, Zhang Yixing, Kim Jongdae, Byun Baekhyun, Park Chanyeol, Do Kyungsoo, Kim Jongin, Oh Sehun dan seluruh member *Neo Culture Technology* (NCT) yang telah menghibur saya selama proses pengerjaan skripsi ini.



15. Kepada Park Chanyeol dan Kim Doyoung yang senatiasi menemani saya dalam menyusun skripsi ini.
16. Teman-teman virtual saya dan pihak lain yang tidak bisa saya sebutkan satu persatu yang telah memberikan kontribusi kepada saya selama mengerjakan skripsi ini.
17. Untuk diri saya sendiri. *Last but not least, i wanna thank me, i wanna thank me for believing in me, i wanna thank me for doing all this hard work, i wanna thank me for having no days off, i wanna thank me for never quitting, i wanna thank me for always being a giver and tryna give more than i receive.*

Akhirnya dengan segala keterbukaan dan ketulusan, penulis persembahkan skripsi ini sebagai upaya pemenuhan salah satu persyaratan untuk memperoleh gelar Sarjana Akuntansi pada UIN Alauddin Makassar, dan semoga skripsi yang penulis persembahkan ini bermanfaat adanya. Kesempurnaan hanya milik Allah SWT semata dan kekurangan tentu datangnya dari penulis. Kiranya dengan bertambahnya wawasan dan pengetahuan, kita semakin menyadari bahwa Allah SWT adalah sumber dari segala sumber ilmu pengetahuan sehingga dapat menjadi manusia yang bertakwa kepada Allah SWT.

Makassar, 21 Juli 2022

Penulis

**Nur Indah Sari**  
**90400118039**

## DAFTAR ISI

<b>KATA PENGANTAR</b> .....	<b>i</b>
<b>DAFTAR ISI</b> .....	<b>v</b>
<b>DAFTAR TABEL</b> .....	<b>vii</b>
<b>DAFTAR GAMBAR</b> .....	<b>ix</b>
<b>ABSTRAK</b> .....	<b>x</b>
<b>BAB I PENDAHULUAN</b> .....	<b>1-13</b>
A. Latar Belakang .....	1
B. Rumusan Masalah .....	10
C. Tujuan dan Kegunaan Penelitian .....	11
<b>BAB II TINJAUAN TEORETIS</b> .....	<b>14-29</b>
A. <i>Stakeholder Theory</i> .....	14
B. <i>Legitimacy Theory</i> .....	15
C. <i>Sustainability Report</i> .....	16
D. <i>Tekanan Stakeholder</i> .....	18
E. <i>Corporate Governance</i> .....	19
F. Nilai Perusahaan .....	21
G. Penelitian Terdahulu .....	22
H. Pengungkapan Hipotesis .....	25
I. Kerangka Pikir .....	28
<b>BAB III METODE PENELITIAN</b> .....	<b>30-45</b>
A. Jenis dan Lokasi Penelitian .....	30
B. Pendekatan Penelitian .....	31
C. Populasi dan Sampel .....	31
D. Jenis dan Sumber Data .....	32
E. Metode Pengumpulan Data .....	33
F. Teknik Analisis Data .....	33
G. Definisi Operasional .....	44
<b>BAB IV HASIL DAN PEMBAHASAN</b> .....	<b>46-88</b>
A. Gambaran Umum Lokasi Penelitian .....	46
B. Hasil Uji Analisis Deskriptif .....	56
C. Hasil Uji Kualitas Data .....	65



D. Hasil Uji Asumsi Klasik .....	68
E. Hasil Uji Hipotesis .....	71
F. Pembahasan .....	82
<b>BAB V PENUTUP .....</b>	<b>90-92</b>
A. Kesimpulan .....	90
B. Keterbatasan Penelitian .....	91
C. Implikasi Penelitian .....	91
<b>DAFTAR PUSTAKA .....</b>	<b>93</b>
<b>LAMPIRAN .....</b>	<b>98</b>
<b>DAFTAR RIWAYAT HIDUP .....</b>	<b>121</b>



UNIVERSITAS ISLAM NEGERI  
**ALAUDDIN**  
 M A K A S S A R

## DAFTAR TABEL

Tabel 2.1	Penelitian Terdahulu .....	23
Tabel 3.1	Kriteria Penentuan Variabel <i>Moderating</i> .....	44
Tabel 3.2	Definisi Operasional .....	44
Tabel 4.1	Jumlah Tenaga Kerja PTPN XIV Pabrik Gula Takalar .....	52
Tabel 4.2	Analisis Deskriptif .....	57
Tabel 4.3	Presentase Jenis Kelamin Responden .....	58
Tabel 4.4	Persentase Usia Responden .....	58
Tabel 4.5	Persentase Pendidikan Terakhir Responden .....	59
Tabel 4.6	Persentase Masa Bekerja Responden .....	60
Tabel 4.7	Hasil Analisis Deskriptif Variabel .....	60
Tabel 4.8	Deskripsi Item Pertanyaan Variabel Tekanan <i>Stakeholder</i> (X1) .....	62
Tabel 4.9	Deskripsi Item Pertanyaan Variabel <i>Corporate Governance</i> (X2) .....	63
Tabel 4.10	Deskripsi Item Pertanyaan Variabel <i>Sustainability Report</i> (Y) .....	64
Tabel 4.11	Deskripsi Item Pertanyaan Variabel Nilai Perusahaan (M) .....	65
Tabel 4.12	Hasil Uji Validitas Data .....	66
Tabel 4.13	Hasil Uji Reliabilitas .....	67
Tabel 4.14	Hasil Uji Normalitas .....	68
Tabel 4.15	Hasil Uji Multikolinieritas .....	69
Tabel 4.16	Hasil Uji Heterokedastisitas-Uji Glejser .....	70
Tabel 4.17	Hasil Uji Autokorelasi-Uji <i>Run Test</i> .....	71
Tabel 4.18	Hasil Uji Koefisien Determinan ( $R^2$ ) .....	72
Tabel 4.19	Hasil Uji Regresi Secara Simultan (Uji F) .....	73
Tabel 4.20	Hasil Uji Regresi Secara Parsial (Uji t) .....	74
Tabel 4.21	Hasil Uji Koefisien Determinan ( $R^2$ ) .....	75
Tabel 4.22	Hasil Uji Regresi Secara Simultan (Uji F) .....	77
Tabel 4.23	Hasil Uji Regresi Secara Parsial (Uji t) .....	78

Tabel 4.24 Ringkasan Hipotesis Penelitian ..... 81



UNIVERSITAS ISLAM NEGERI  
**ALAUDDIN**  
M A K A S S A R

## DAFTAR GAMBAR

Gambar 2.1 Kerangka Pikir .....	29
Gambar 4.1 Struktur Organisasi Pabrik Gula Takalar PTPN XIV .....	51



## ABSTRAK

**Nama : Nur Indah Sari**

**NIM : 90400118039**

**Judul : Pengaruh Tekanan *Stakeholder* Dan *Corporate Governance* Terhadap Praktik Pengungkapan *Sustainability Report* Dengan Nilai Perusahaan Sebagai Variabel Pemoderasi (Studi Kasus Pada Pabrik Gula Takalar PTPN XIV)**

---

Tujuan penelitian ini adalah untuk mengetahui bagaimana pengaruh tekanan *stakeholder* dan *corporate governance* terhadap pengungkapan *sustainability report* dengan nilai perusahaan sebagai variabel pemoderasi pada Pabrik Gula Takalar PTPN XIV. Penelitian ini menggunakan metode kuantitatif dengan pendekatan kausalitas.

Penelitian ini menggunakan data subjek. Sumber data yang digunakan yaitu data primer. Metode pengumpulan data dilakukan dengan menggunakan kuesioner yang berbentuk daftar pertanyaan tertulis. Jumlah responden yang digunakan dalam penelitian ini sebanyak 42 orang. Responden dalam penelitian ini adalah kepala bagian, kepala pengelola pabrik, bagian keuangan, karyawan dan masyarakat sekitar pada perusahaan industri yang terdapat didalam Pabrik Gula Takalar PTPN XIV.

Hasil penelitian ini menunjukkan bahwa tekanan *stakeholder* berpengaruh positif dan signifikan terhadap pengungkapan *sustainability report*. *Corporate governance* berpengaruh positif dan signifikan terhadap pengungkapan *sustainability report*. Nilai perusahaan memoderasi tetapi memperlemah pengaruh tekanan *stakeholder* terhadap pengungkapan *sustainability report*. Nilai perusahaan memoderasi pengaruh *corporate governance* terhadap pengungkapan *sustainability report*. Adapun keterbatasan dalam penelitian ini adalah pengumpulan data dengan kuesioner mengalami beberapa hambatan dikarenakan adanya pemeriksaan dari kantor BPK Sulawesi Selatan. Penelitian selanjutnya diharapkan mampu untuk mengembangkan penelitian ini dengan menambahkan variabel dan memperluas objek penelitian dan diharapkan dapat mengembangkan penelitian ini dengan menggunakan metode yang lain.

**Kata Kunci: *Stakeholder*, *Corporate governance*, *Sustainability report*, Nilai perusahaan**

# BAB I

## PENDAHULUAN

### A. *Latar Belakang*

Perusahaan di Indonesia yang semakin berkembang pesat seiring dengan berjalannya waktu telah mampu menerbitkan dan menerapkan *sustainability report*. Penerapan *sustainability report* ini sudah banyak digunakan oleh perusahaan-perusahaan *go public* untuk dapat mengukur, mengungkapkan serta meningkatkan nilai perusahaannya. Dalam penelitian Kurniawan *et al.*, (2018) mengungkapkan bahwa *sustainability report* memiliki pengaruh positif terhadap nilai perusahaan dalam aspek ekonomi, tetapi pada aspek lingkungan dan aspek sosial *sustainability report* tidak memiliki pengaruh dan relatif bersifat negatif terhadap nilai perusahaan sehingga dapat menjadi salah satu faktor yang membuat para *stakeholder* mempertimbangkan tentang kredibilitas dari *sustainability report*. Sehingga pengungkapan *sustainability report* ini akan memiliki dampak pada peningkatan kepercayaan masyarakat terhadap perusahaan dan dapat meningkatkan nilai perusahaan (Kurniawan *et al.*, 2018).

Hifni *et al.*, (2019) mengungkapkan bahwa laporan keberlanjutan di bangun dari perluasan yang terfokus pada lingkungan pelaporan sebagai proses yang di implementasikan untuk mengurangi dampak negatif dan meningkatkan dampak positif dari pengelolaan organisasi sehingga kehadiran akuntansi keberlanjutan merupakan *outcome* dari proses sistem akuntansi lingkungan. Dalam konteks keberlanjutan, kontribusi perusahaan dalam menyelesaikan masalah sosial dapat dilakukan dengan melalui pengungkapan pelaporan yang

dibuat sebagai salah satu tanggung jawab perusahaan terhadap lingkungannya dengan membuat sebuah laporan keberlanjutan (*sustainability report*) (Widyaningsih, 2020). Sehingga, pengungkapan laporan keberlanjutan (*sustainability report*) sangatlah di butuhkan untuk menunjukkan transparansi agar mendapatkan umpan balik pada kinerja perusahaan dalam menanggapi tuntutan informasi dari pemegang kepentingan (*stakeholder*) (Mulpiani, 2019). Menurut Farhana & Adelina (2019) *sustainability reporting* mempunyai pengaruh penting terhadap nilai perusahaan sehingga dapat dikatakan *sustainability reporting* memiliki informasi yang *value-relevance* terhadap investor dalam membuat keputusan investasi.

Tuntutan terhadap pengungkapan *sustainability reporting* tersebut muncul karena adanya isu utama yang selalu diperdebatkan di berbagai kalangan masyarakat yaitu isu mengenai “*Green Concern*” dan “*Social Concern*” yang merupakan isu terkait dengan berbagai macam kasus pencemaran lingkungan bagi kehidupan sosial manusia (Safitri & Suwitho, 2015). Melihat dari beberapa kasus yang terjadi diantaranya yaitu perjuangan warga di Kalimantan untuk mendapat air bersih setelah ekspansi yang dilakukan oleh perusahaan tambang atau perjuangan nelayan dan petani di Batang, Jawa Tengah yang aktivitasnya terganggu oleh keberadaan Perusahaan Listrik Tenaga Uap (PLTU) Batang dan ditambah dengan meningkatnya risiko penyakit yang disebabkan akibat polusi udara yang dihasilkan oleh PLTU tersebut (news.unika.ac.id, 2019). Dengan adanya kasus-kasus tersebut, perusahaan dituntut untuk mendapatkan cara agar dapat menunjukkan kontribusi dan komitmennya terhadap pembangunan



berkelanjutan tanpa mengurangi kepercayaan investor akan keberlangsungan bisnis dari perusahaan itu sendiri. Sehingga, perlu adanya regulasi yang mengatur laporan secara terperinci dan terukur yang dapat menjadi catatan penilaian bagi pemerintah dalam mengukur seberapa jauh komitmen dan program perusahaan terhadap pembangunan berkelanjutan antara perusahaan yang satu dengan perusahaan yang lain. Laporan tersebut adalah laporan keberlanjutan atau yang lebih dikenal dengan *sustainability report*.

Sesuai dengan firman Allah SWT mengenai pertanggungjawaban sosial yang ada pada Al-Qur'an surat Al-Isra':36 yang berbunyi :

وَلَا تَقْفُ مَا لَيْسَ لَكَ بِهِ عِلْمٌ إِنَّ السَّمْعَ وَالْبَصَرَ وَالْفُؤَادَ كُلُّ أُولَئِكَ كَانَ عَنْهُ مَسْئُولًا ﴿٣٦﴾

Terjemahannya:

“Dan janganlah kamu mengikuti apa yang kamu tidak mempunyai pengetahuan tentangnya. Sesungguhnya pendengaran, penglihatan dan hati, semuanya itu akan diminta pertanggung jawaban.” (QS. Al-Isra’/17:36).

Tafsir Ibnu Katsir (D. Abdullah, 2003) mengatakan pada ayat ini bahwa Allah SWT janganlah kamu mengatakan bahwa kamu melihatnya, padahal kamu tidak melihatnya, atau kamu katakan bahwa kamu mendengarnya, padahal kamu tidak mendengarnya, atau kamu katakan bahwa kamu mengetahuinya, padahal kamu tidak mengetahui. Karena sesungguhnya Allah kelak akan meminta pertanggungjawaban darimu tentang hal tersebut secara keseluruhan. Allah SWT melarang mengatakan sesuatu tanpa pengetahuan, bahkan melarang pula mengatakan sesuatu berdasarkan *zan* (dugaan) yang bersumber dari sangkaan dan ilusi.

*Sustainability report* menjadi media bagi perusahaan untuk menginformasikan kinerja organisasi di dalam berbagai aspek seperti, aspek ekonomi, aspek sosial dan aspek lingkungan kepada seluruh pemangku kepentingan (*stakeholder*) (Tarigan & Semuel, 2015). Hal ini, menjadi bukti pertanggungjawaban perusahaan kepada *stakeholder* dan perusahaan (I. A. P. Sari & Andreas, 2019). Dengan adanya pengungkapan *sustainability report* dapat memberikan informasi kepada masyarakat bahwa perusahaan tidak hanya beroperasi untuk kepentingannya sendiri tetapi juga perusahaan bertanggung jawab atas kesejahteraan (Madona & Khafid, 2020).

(Hamudiana & Achmad, 2017) mengungkapkan bahwa para *stakeholder* dan konsumen khususnya di Indonesia tidak memberikan tekanan kepada perusahaan untuk menghasilkan laporan keberlanjutan (*sustainability report*) dengan transparansi yang lebih. Bertentangan dengan hasil penelitian yang diungkapkan oleh Suryahani *et al.*, (2019) yang mengungkapkan bahwa tekanan yang diberikan oleh *stakeholder* kepada perusahaan memiliki pengaruh positif yang signifikan terhadap kualitas *sustainability report*, sehingga membuat perusahaan berusaha melakukan tanggung jawab dengan mengungkapan *sustainability report* dengan lebih transparan. Pengelolaan secara berkelanjutan dilaporkan dalam *sustainability report* membuat para *stakeholder* tertarik untuk memahami bagaimana pendekatan serta kinerja perusahaan secara berkelanjutan dalam berbagai aspek, terutama aspek ekonomi, lingkungan, dan sosial, yang merupakan potensi dalam menciptakan nilai perusahaan. Hal ini menjadi tuntutan

atas laporan keberlanjutan yang berkualitas berasal dari pihak pemangku kepentingan (*stakeholder*) (Latifah & Luhur, 2017).

Informasi keuangan yang sering diungkapkan oleh perusahaan salah satunya yaitu informasi tentang pendapatan (*earning*). Informasi pendapatan (*earning*) ini akan diberdayakan oleh investor untuk menilai suatu perusahaan karena pendapatan (*earning*) diduga mampu mengevaluasi serta melihat kinerja perusahaan tersebut di masa lalu, saat ini, dan juga dapat memprediksi kinerja masa depan perusahaan (Narullia & Subroto, 2018). Akan tetapi, dengan hanya menggunakan informasi *earning* tidak cukup bagi investor dalam membuat keputusan investasi di suatu perusahaan. Sehingga dengan begitu para *stakeholder* akan mencari informasi yang lebih dan juga melihat kinerja perusahaan baik dari kinerja keuangan, non-keuangan serta nilai perusahaan. Sehingga, perusahaan membuat laporan berkelanjutan (*sustainability report*) untuk mengungkapkan transparansi kinerja perusahaan. Laporan berkelanjutan yang dibuat oleh perusahaan yang dianggap mampu menjadi materi atau aspek pertimbangan terkait investasi dan membantu perusahaan dalam prospek jangka panjang (Farhana & Adelina, 2019). Penggunaan laporan keberlanjutan pada perusahaan memiliki sifat positif yang berkaitan dengan nilai pasar perusahaan dan tidak bergantung pada sektor-sektor atau status dari perusahaan seperti, perusahaan yang terkait dengan pemerintahan dan bisnis keluarga (Loh *et al.*, 2017).

Tuntutan atas laporan keberlanjutan (*sustainability report*) bukan hanya berasal dari pihak eksternal (*stakeholder*) namun juga berasal dari pihak internal perusahaan (*corporate governance*). Dalam hal ini *corporate governance*

merupakan suatu serangkaian struktur organisasi perusahaan yang menetapkan hak, distribusi, serta tanggungjawab diantara berbagai partisipan yang berada di dalam perusahaan, termasuk para pemegang saham, dewan komisaris, dewan direksi, manajer, karyawan serta pihak-pihak yang berkepentingan (*stakeholder*) lainnya (Hasanah *et al.*, 2015). Sesuai dengan firman Allah SWT yang ada pada Al-Qur'an surat Al-Isra':70 yang berbunyi :

وَلَقَدْ كَرَّمْنَا بَنِي آدَمَ وَحَمَلْنَاهُمْ فِي الْبَرِّ وَالْبَحْرِ وَرَزَقْنَاهُمْ مِنَ الطَّيِّبَاتِ وَفَضَّلْنَاهُمْ  
عَلَىٰ كَثِيرٍ مِّمَّنْ خَلَقْنَا تَفْضِيلًا ۝٧٠

Terjemahan:

“Dan sungguh, Kami telah memuliakan anak cucu Adam, dan Kami angkut mereka di darat dan di laut, dan Kami beri mereka rezeki dari yang baik-baik dan Kami lebihkan mereka di atas banyak makhluk yang Kami ciptakan dengan kelebihan yang sempurna.” (QS. Al-Isra'/17:70).

Tafsir Ibnu Katsir (D. Abdullah, 2003) yang mengatakan bahwa Semua kemuliaan dan keistimewaan yang telah Allah berikan kepada manusia memang sudah sejatinya kembali kepada Allah al-Karim, Dzat yang Maha Mulia. Maksudnya ialah dengan anugerah yang telah diberikan-Nya, sudah sebagaimana manusia memanfaatkan karunia itu dalam rangka mendekatkan diri kepada-Nya. Adanya nikmat sehat bisa digunakan untuk menunaikan ibadah. Adanya rezki yang berlimpah selain untuk memenuhi kebutuhan sehari-hari, juga disedekahkan dalam rangka menjalankan perintah-Nya.

Tata kelola yang baik di dalam perusahaan dapat mencerminkan kinerja perusahaan yang baik pula, serta dengan diterapkan *good corporate governance* (GCG) dalam suatu perusahaan maka perusahaan tersebut dinilai telah berupaya

untuk menyampaikan seluruh informasi kepada para pemangku kepentingan termasuk laporan keberlanjutannya (*sustainability report*) (Suryahani *et al.*, 2019).

Hasanah *et al.*, (2015) mengungkapkan bahwa perusahaan harus menjalankan salah satu tuntutannya yaitu bagaimana tata kelola perusahaan (*corporate governance*) dapat berfungsi untuk mendorong terciptanya pasar yang efisien, transparan, dan konsisten berdasarkan peraturan perundang-undangan yang berlandaskan pada beberapa prinsip dasar yaitu pertanggungjawaban, transparansi, akuntabilitas, kesetaraan dan kewajaran. Praktik pengungkapan *sustainability report* menjadi mekanisme yang memiliki konsekuensi nyata dari implementasi GCG yang memiliki prinsip bahwa *stakeholder* memerlukan perhatian, pada aturan serta kerjasama yang aktif untuk kelangsungan hidup jangka panjang antara *stakeholder* dengan perusahaan (Aliniar & Wahyuni, 2017a).

*Good Corporate Governance* (GCG) merupakan sebuah tata kelola perusahaan yang memiliki agenda sangat luas dimasa yang akan datang dengan memiliki fokus dari akuntabilitas perusahaan yang semula masih berorientasi pada para pemegang saham (*stockholder*), tetapi pada saat ini perusahaan telah menjadi lebih luas dan tata kelola perusahaan yang lebih memperhatikan kepentingan dari para *stakeholder* (Barung *et al.*, 2018). Hal ini juga di kemukakan oleh Fatchan & Trisnawati, (2016) dalam penelitiannya bahwa GCG mampu memberikan dan meningkatkan nilai perusahaan kepada para pemegang saham atau investor, penerapan GCG dapat dipercaya untuk meningkatkan nilai perusahaan.

*Corporate Governance* dilatar belakangi oleh beberapa konsep yaitu konsep pemisahan antara kepemilikan pemegang saham dan konsep pengendalian manajemen dalam perusahaan. Hal ini dilandaskan dengan pengembangan teori agensi pada tahun 1970-an yang mengatakan bahwa dewan komisaris secara rasional akan bertindak bagi kepentingan mereka, dan bukan dengan bijaksana serta bertindak adil bagi kepentingan para pemegang saham (Pujiningsih, 2020). Hal ini sejalan dengan penelitian Anikita & Khafid (2015) yang mengungkapkan bahwa dengan keberadaan dewan komisaris independen sebagai bagian dari penerapan GCG akan mendorong kemungkinan perusahaan melakukan pengungkapan lebih untuk para *stakeholders*, salah satunya dengan pengungkapan *sustainability report* perusahaan.

Ioannou & Serafeim (2017) yang mengungkapkan bahwa peningkatan transparansi informasi mengenai dampak pada aktivitas bisnis perusahaan terhadap sosial dan lingkungan sangat efektif untuk meningkatkan kualitas pengungkapan informasi secara langsung yang akan berpengaruh terhadap nilai perusahaan. Dengan adanya dukungan dari peraturan *National Center For Sustainability reporting* (NCSR) ini pelaporan berkelanjutan akan semakin berkembang khususnya di Indonesia walaupun perusahaan di Indonesia tidak semuanya melaporkan *sustainability reporting* seperti yang dilakukan oleh negara-negara maju (I. A. P. Sari & Andreas, 2019). Melalui pengelolaan secara berkelanjutan yang dilaporkan dalam *sustainability report* membuat para *stakeholder* tertarik untuk memahami bagaimana pendekatan serta kinerja perusahaan secara berkelanjutan (Latifah & Luhur, 2017). Penerapan *corporate*



*governance* pada perusahaan serta tekanan yang di berikan oleh *stakeholder* akan dapat membatu perusahaan dalam menaikkan nilai perusahaannya dengan melalui pengungkapan *sustainability report*.

Nilai Perusahaan adalah persepsi investor terhadap perusahaan dan merupakan salah satu faktor yang menjadi pertimbangan investor di dalam pengambilan keputusan investasi. Pada perusahaan *go public*, nilai perusahaan tercermin melalui harga pasar saham perusahaan. Untuk itu, nilai perusahaan yang merupakan cerminan harga saham perusahaan tersebut harus berada pada harga yang menguntungkan dan mencerminkan keadaan perusahaan yang baik (Safitri & Suwitho, 2015). Nilai perusahaan kerap kali dijadikan sebagai gambaran mengenai keadaan perusahaan dan diharapkan dengan meningkat atau tingginya nilai perusahaan mampu menarik investor untuk menginvestasikan modalnya. Investor tentunya juga akan memilih perusahaan yang tidak hanya berorientasi keuntungan saja tetapi perusahaan yang melakukan tanggungjawab sosial dan lingkungan demi pembangunan yang berkelanjutan. Dengan adanya tanggungjawab yang berasal dari aspek ekonomi, sosial dan lingkungan oleh perusahaan dan penerapan *good corporate governance* pada perusahaan.

Penelitian dengan menggunakan variabel tekanan *stakeholder* dan *corporate governance* terhadap praktik pengungkapan *sustainability report* dengan pernah dilakukan oleh beberapa peneliti terdahulu. Tetapi hasil dari penelitian terdahulu yang saling bertolak belakang dan tidak konsisten, mendorong peneliti untuk meneliti kembali dengan mengangkat nilai perusahaan sebagai varibel moderasi. Maka dari itu peneliti mengangkat judul “**Pengaruh**



**Tekanan *Stakeholder* dan *Corporate Governance* Terhadap Praktik Pengungkapan *Sustainability Report* dengan Nilai Perusahaan Sebagai Variabel Pemoderasi”.**

***B. Rumusan Masalah***

*Sustainability reporting* memiliki fungsi yaitu untuk menginformasikan kinerja dari aspek ekonomi, sosial, dan lingkungan. Hal ini, merupakan bukti pertanggungjawaban perusahaan kepada *stakeholder* dan perusahaan (Sari & Andreas, 2019). Dan dengan melalui pengelolaan secara berkelanjutan yang dilaporkan dalam *sustainability report* membuat para *stakeholder* tertarik untuk memahami bagaimana pendekatan serta kinerja perusahaan secara berkelanjutan dalam berbagai aspek, terutama aspek ekonomi, lingkungan, dan sosial, yang merupakan potensi dalam menciptakan nilai perusahaan (Latifah & Luhur, 2017). Berdasarkan hal tersebut, *sustainability report* merupakan salah satu langkah bagi perusahaan untuk menarik para investor serta dapat meningkatkan nilai perusahaan.

Berdasarkan latar belakang yang telah diuraikan, rumusan masalah dalam penelitian ini kemudian disusun sebagai berikut:

1. Apakah tekanan *stakeholder* dapat berpengaruh terhadap pengungkapan praktik *sustainability report*?
2. Apakah tekanan *Corporate Governance* dapat berpengaruh terhadap pengungkapan praktik *sustainability report*?
3. Apakah tekanan *stakeholder* dapat berpengaruh terhadap pengungkapan praktik *sustainability report* dengan dimoderasi nilai perusahaan?

4. Apakah tekanan *Corporate Governance* dapat berpengaruh terhadap pengungkapan praktik *sustainability report* dengan dimoderasi nilai perusahaan?

### C. *Tujuan dan Kegunaan Penelitian*

#### 1. Tujuan Penelitian

Merujuk pada rumusan masalah yang telah diuraikan sebelumnya, penelitian ini memiliki beberapa tujuan yaitu :

1. Untuk mengetahui pengaruh tekanan *stakeholder* terhadap pengungkapan praktik *sustainability report*.
2. Untuk mengetahui pengaruh tekanan *Corporate Governance* terhadap pengungkapan praktik *sustainability report*.
3. Untuk mengetahui pengaruh tekanan *stakeholder* dapat terhadap pengungkapan praktik *sustainability report* dengan dimoderasi nilai perusahaan.
4. Untuk mengetahui pengaruh tekanan *Corporate Governance* terhadap pengungkapan praktik *sustainability report* yang dimoderasi nilai perusahaan.

#### 2. Kegunaan Penelitian

Berdasarkan permasalahan yang menjadi fokus kajian penelitian dan tujuan yang ingin dicapai, maka diharapkan penelitian ini dapat memberikan manfaat dalam hal berikut:

### a. Kegunaan Teoritis

Penelitian ini diharapkan dapat menyempurnakan teori *stakeholder* yang di kembangkan oleh Freeman (1984) yang mengungkapkan bahwa *stakeholder* merupakan sekelompok atau individu yang dapat mempengaruhi atau dipengaruhi oleh pencapaian tujuan suatu organisasi. Dan pada dasarnya dengan adanya dukungan *stakeholder* tersebut sangat dibutuhkan perusahaan agar dapat tumbuh dan berkembang dengan baik. Namun dukungan tersebut tidak datang dengan sendirinya sehingga perusahaan harus melakukan suatu cara untuk menarik dukungan tersebut dengan meningkatkan transparansi informasi terkait dengan aktivitas perusahaan yang merupakan salah satu langkah yang dapat dilakukan oleh perusahaan untuk mencari dukungan dari para *stakeholder* atau pemangku kepentingan.

Penelitian ini juga diharapkan dapat menyempurnakan teori legitimasi yang berasal dari konsep legitimasi organisasi yang dikembangkan oleh Dowling and Pfeffer (1975) yang mengungkapkan bahwa legitimasi adalah sebuah kondisi atau status yang ada ketika sistem nilai entitas kongruen dengan sistem nilai masyarakat yang lebih luas ditempat entitas tersebut berada, karena sebagaimana yang kita ketahui legitimasi bagaimana organisasi secara terus menerus mencoba untuk meyakinkan bahwa mereka melakukan kegiatan sesuai dengan batasan dan norma-norma masyarakat dimana mereka berada. Namun pada kenyataannya masih banyak perusahaan yang melakukan aktivitasnya

tidak sesuai dengan nilai-nilai dan norma-norma yang ada dalam masyarakat. Proses bagaimana suatu entitas berusaha memperoleh, menjaga atau memelihara, dan memperbaiki legitimasi organisasi di mata para *stakeholder*-nya dan

**b. Kegunaan Praktis**

Penelitian ini diharapkan dapat menjelaskan kepada perusahaan, *stakeholder*, serta masyarakat terkait dengan pengungkapan praktik *sustainability report* serta menjelaskan tentang tekanan *stakeholder* dan *Corporate Governance* kepada perusahaan dalam menaikkan nilai perusahaannya, dan dengan adanya kehadiran masyarakat sekitar dapat menjadi salah satu pengawas dalam aktivitas-aktivitas yang dilakukan oleh perusahaan.

## BAB II

### TINJAUAN TEORETIS

#### A. *Stakeholder Theory*

*Stakeholder theory* merupakan salah satu teori utama yang digunakan untuk mendasari penelitian tentang *sustainability report*. Freeman & McVea (2001) mengungkapkan bahwa Teori *stakeholder* menggambarkan kepada pihak mana saja perusahaan bertanggungjawab. Dalam hal ini perusahaan bukanlah suatu entitas yang hanya beroperasi untuk kepentingannya sendiri namun harus memberikan manfaat bagi *stakeholdernya* (Madona & Khafid, 2020). Menurut Sejati & Prastiwi (2015) *stakeholder theory* ini mengarah pada keberadaan suatu organisasi yang sangat dipengaruhi oleh dukungan kelompok yang terkait dengan organisasi tersebut. Salah satu strategi perusahaan untuk menjaga hubungan dengan pemangku kepentingan adalah dengan mengungkapkan laporan keberlanjutan untuk menginformasikan kinerja ekonomi, sosial dan lingkungan (Karyawati *et al.*, 2017).

Ghozali & Chariri (2007) menyatakan bahwa perusahaan harus menjaga hubungan dengan *stakeholder* serta memenuhi kebutuhan dan harapan *stakeholder* tersebut, terutama yang mempunyai kendali atas ketersediaan sumber daya perusahaan seperti tenaga kerja dan pasar atas produk yang digunakan oleh perusahaan dalam kegiatan usahanya dan lain-lain. Semakin kuat posisi *stakeholder* maka semakin besar pula kecenderungan perusahaan untuk beradaptasi dengan keinginan *stakeholders*. (Nurrahman & Sudarno, 2013). Teori *stakeholder* ini merupakan teori yang menjelaskan bagaimana manajemen

perusahaan dalam memenuhi dan mengelola harapan dari pemangku kepentingan, di antaranya investor dan karyawan. Perusahaan membutuhkan dukungan *stakeholder* agar dapat tumbuh dan berkembang dengan baik. Namun dukungan tersebut tidak datang dengan sendirinya sehingga perusahaan harus melakukan suatu cara dengan meningkatkan transparansi informasi yang berkaitan dengan aktivitas perusahaan yang dapat menarik perhatian serta dukungan dari para pemangku kepentingan. Bagi para investor, informasi menjadi suatu dasar dalam pengambilan keputusan investasi. Sedangkan bagi para karyawan, informasi tersebut dibutuhkan untuk melihat tanggung jawab perusahaan dalam mengelola seluruh sumber dayanya.

#### **B. *Legitimacy Theory***

Teori Legitimasi telah secara eksentif digunakan untuk menjelaskan motivasi pengungkapan lingkungan secara sukarela oleh organisasi (Pellegrino & Lodhia, 2012). Teori legitimasi berasal dari konsep legitimasi organisasi yang dikembangkan oleh Dowling dan Pfeffer (1975). Teori legitimasi adalah suatu teori yang menyatakan bahwa organisasi akan terus mencari cara untuk memastikan bahwa operasinya berada dalam batas dan norma yang berlaku di masyarakat (Rokhlinsari, 2015). Yang melandasi teori legitimasi adalah “kontrak sosial” yang terjadi antara perusahaan dengan masyarakat yang dimana perusahaan tersebut beroperasi sehingga menuntut perusahaan untuk senantiasa responsif terhadap lingkungan sekitarnya (Ghozali & Chariri, 2007). Asumsi legitimasi memiliki hubungan ciri-ciri otoritatif, hukum, perasaan, mengikat, atau

kebenaran yang melekat pada suatu tatanan pemerintahan atau negara dianggap sah, jika memiliki hak-hak untuk memerintah (Ikbal, 2012).

Adhipradana & Daljono (2014) menyatakan bahwa perusahaan akan dapat beroperasi dengan izin dari masyarakat. Namun perizin tersebut hanya bersifat sementara sehingga perusahaan dituntut untuk memenuhi nilai-nilai yang berlaku di masyarakat dan beroperasi dalam norma dan batasan yang ada agar perusahaan dapat terus menjalankan usahanya (*going concern*). Tetapi, apabila perusahaan melakukan pelanggaran terhadap kontrak sosialnya dengan masyarakat maka masa depan perusahaan akan terancam. Rokhlinasari (2015) mengatakan bahwa persepsi dan pengakuan publik merupakan salah satu dorongan bagi perusahaan untuk mengambil keputusan dalam pengungkapan suatu informasi perusahaan. Dalam teori legitimasi, perusahaan dengan perolehan laba yang tinggi cenderung meningkatkan transparansi informasinya kepada publik. Selain pemberian dana, keterbukaan informasi juga dilakukan untuk menunjukkan kepada publik bahwa perusahaan telah menjalankan aktivitasnya secara bertanggung jawab sehingga meningkatkan kepercayaan publik (Barung *et al.*, 2018). Selain itu, perusahaan yang kegiatan usahanya sensitif terhadap lingkungan dan perusahaan yang memproduksi barang untuk konsumen juga cenderung meningkatkan keterbukaan informasi untuk mendapatkan legitimasi dari masyarakat sehingga dapat meningkatkan *brand image* perusahaan (Dowling & Pfeffer, 1975).

### **C. Sustainability Report**

*Sustainability report* merupakan alat yang dapat digunakan oleh pemerintah maupun perusahaan-perusahaan sebagai bentuk pertanggung jawaban



kepada masyarakat. Meskipun belum ada kewajiban untuk mengungkapkan *sustainability report* yang artinya masih sukarela, namun saat ini pengungkapan laporan tersebut menempati posisi yang sama penting dengan laporan keuangan. Alfaiz & Aryati (2019) mengungkapkan bahwa *Sustainability report* merupakan sebuah praktik dalam mengukur dan mengungkapkan aktivitas perusahaan sebagai bentuk tanggung jawab kepada seluruh *stakeholdernya* mengenai kinerja organisasi dalam mewujudkan tujuan dari pembangunan berkelanjutan. Penelitian yang dilakukan oleh Hasanah *et al.*, (2015) mendefinisikan *sustainability report* sebagai pelaporan yang dilakukan perusahaan secara sukarela, yang melaporkan sumbangsih perusahaan kepada masyarakat dilihat dari tiga aspek, yaitu ekonomi, sosial, dan lingkungan. Sedangkan menurut (Idah, 2013) mengungkapkan bahwa *sustainability report* berisi informasi-informasi mengenai dampak dari aktivitas ekonomi, sosial, dan lingkungan perusahaan.

Laporan berkelanjutan memuat informasi kinerja keuangan dan non-keuangan (sosial dan lingkungan) yang mencerminkan tingkat aktivitas perusahaan secara menyeluruh sehingga memungkinkan perusahaan untuk tumbuh secara berkesinambungan (Alfaiz & Aryati, 2019). Adanya *sustainability report* akan mendorong perusahaan untuk lebih transparan mengenai risiko dan peluang yang mereka hadapi. Peningkatan transparansi tersebut akan mengarah pada pengambilan keputusan yang lebih baik serta dapat membangun kepercayaan para *stakeholder* tetapi juga dapat meningkatkan prospek serta memungkinkan perusahaan untuk terus tumbuh secara berkelanjutan. *Global Reporting Initiative* (GRI) menjelaskan bahwa *sustainability report* merupakan *platform* utama untuk

mengkomunikasikan kinerja serta dampak berkelanjutan, baik itu positif maupun negatif.

*Sustainability report* masih menjadi topik yang menarik jika melihat kerusakan lingkungan yang diakibatkan oleh aktivitas operasi perusahaan. Kerusakan yang terjadi tidak hanya disebabkan oleh perubahan kondisi iklim, tetapi juga karena ketidakpedulian pemilik industri terhadap limbah yang dihasilkan dari kegiatan usahanya. Kurangnya perhatian dari pemilik industri terhadap lingkungan sekitarnya yang tidak bisa dibiarkan terus menerus. Tidak hanya masyarakat yang merasakan dampak kerusakan lingkungan, tetapi perusahaan juga akan terkena dampak dari pencemaran lingkungan. Oleh karena itu, keberadaan *sustainability report* ini diharapkan dapat mengurangi kemungkinan dampak pencemaran limbah industri. Selain untuk mengurangi dampak yang timbul dari kegiatan industri, tuntutan para investor agar perusahaan memberikan informasi yang transparan, organisasi yang akuntabel serta tata kelola perusahaan yang baik akan mendorong perusahaan untuk memberikan informasi mengenai aktivitas sosialnya (Soelistyoningrum & Prastiwi, 2011).

#### **D. Tekanan Stakeholder**

*Stakeholder* merupakan bagian penting dari perusahaan, suatu perusahaan tidak dapat beroperasi tanpa adanya *stakeholder*. Kelangsungan hidup perusahaan sangat dipengaruhi oleh para pemangku kepentingan. *Stakeholder* adalah suatu kelompok dan individu yang memiliki kepentingan dan dapat memengaruhi jalannya operasional perusahaan atau yang menyangkut masalah kelangsungan hidup (*going concern*) perusahaan (M. W. Abdullah et al., 2015). Menurut

Rudyanto & Siregar (2018) dalam penelitiannya mengatakan bahwa pemangku kepentingan (*stakeholder*) merupakan seseorang, kelompok, atau organisasi yang memiliki ketertarikan atau kepentingan dalam organisasi tertentu. Fernandez-Feijoo *et al.*, (2014) menjelaskan hubungan antara *stakeholder* dan industri berdasarkan kemungkinan tekanan dari empat kelompok *stakeholder* yang terdiri dari pelanggan, karyawan, lingkungan dan investor.

Tanpa adanya dukungan dari para pemangku kepentingan (*stakeholder*) perusahaan tidak dapat menjalankan usahanya dan setiap klasifikasi industri memiliki pemangku kepentingan (*stakeholder*) yang berbeda-beda. Tekanan yang diberikan oleh para pemangku kepentingan menuntut adanya pelaksanaan dan pengkomunikasian dari kegiatan tanggung jawab sosial perusahaan dalam bentuk laporan, tidak hanya dalam bentuk laporan saja tetapi dalam bentuk laporan yang berkualitas. Suryahani *et al.*, (2019) mengungkapkan bahwa tekanan yang diberikan oleh *stakeholder* kepada perusahaan memiliki pengaruh positif yang signifikan terhadap kualitas *sustainability report*, sehingga membuat perusahaan berusaha melakukan tanggung jawab dengan mengungkapkan *sustainability report* dengan lebih transparan. Tekanan yang di maksud merupakan tekanan yang berasal dari pemerintah, masyarakat, karyawan dan investor yang memiliki kepentingan didalam sebuah perusahaan.

#### ***E. Corporate governance***

Suryahani *et al.*, (2019) mengungkapkan bahwa *corporate governance* merupakan struktur yang digunakan oleh lembaga perusahaan untuk menetapkan kebijakan guna meningkatkan tingkat keberhasilan bisnis dan akuntabilitas

perusahaan berdasarkan prinsip-prinsip *good corporate governance* (GCG). GCG merupakan sebuah tata kelola perusahaan yang memiliki agenda sangat luas dimasa yang akan datang dengan memiliki fokus dari akuntabilitas perusahaan yang semula masih berorientasi pada para pemegang saham (investor), tetapi perusahaan telah menjadi lebih luas dan tata kelola perusahaan yang lebih memperhatikan kepentingan dari para *stakeholder* (Barung *et al.*, 2018). Sehingga dengan diterapkannya GCG dalam suatu perusahaan, maka perusahaan tersebut dapat dinilai telah berupaya menyampaikan seluruh informasi kepada para pemangku kepentingan termasuk laporan keberlanjutannya (*sustainability report*).

Idah (2013) menyatakan bahwa perusahaan dengan penerapan GCG yang baik diduga memiliki kemungkinan yang besar untuk melakukan pengungkapan tanggung jawab sosial lingkungan yang bersifat sukarela sebagai suatu upaya pemenuhan kebutuhan *stakeholder*. *Corporate governance* berkaitan erat dengan kepercayaan baik terhadap perusahaan yang melaksanakannya maupun terhadap iklim usaha di suatu negara. Penerapan GCG mendorong terciptanya persaingan yang sehat dan iklim usaha yang kondusif (Sari *et al.*, 2019). Sehingga perusahaan harus memenuhi salah satu syaratnya yaitu bagaimana tata kelola perusahaan berperan, berdasarkan peraturan perundang-undangan, untuk mewujudkan pasar yang efektif, transparan dan konsisten berdasarkan beberapa prinsip dasar yaitu akuntabilitas, transparansi, akuntabilitas, kesetaraan dan keadilan. (Hasanah *et al.*, 2015).

### ***F. Nilai Perusahaan***

Nilai perusahaan merupakan capaian utama dari setiap penyelenggaraan sebuah manajemen usaha. Nilai perusahaan diartikan sebagai harga yang bersedia dibayar oleh calon investor seandainya suatu perusahaan akan dijual. Tujuan utama dari perusahaan adalah untuk memaksimalkan nilai perusahaan. Untuk mencapai hal tersebut, perusahaan mengharapkan manajer keuangan akan melakukan tindakan terbaik bagi perusahaan dengan memaksimalkan nilai perusahaan sehingga kemakmuran pemilik atau pemegang saham dapat tercapai. Nilai perusahaan dapat menggambarkan keadaan perusahaan. Semakin baik nilai perusahaan, perusahaan akan dipandang baik oleh calon investor (Mutmainah, 2015). Nilai perusahaan akan terjamin tumbuh secara berkelanjutan apabila perusahaan memperhatikan dimensi ekonomi, lingkungan hidup, dan sosial karena keberlanjutan merupakan keseimbangan antara ketiga dimensi tersebut (Marwa *et al.*, 2017).

Nilai perusahaan merupakan suatu hal yang penting bagi seorang manajer maupun bagi seorang investor. Bagi investor, peningkatan nilai perusahaan merupakan suatu persepsi yang baik terhadap perusahaan (Prihapsari, 2015). Menurut Yulius Jogi Christiawan dan Josua Tarigan (2007) terdapat beberapa konsep yang menjelaskan nilai perusahaan, yaitu nilai nominal, nilai instrinsik, nilai likuidasi, nilai buku dan nilai pasar. Nilai nominal adalah nilai yang tercantum secara formal dalam anggaran dasar perseroan. Nilai pasar adalah merupakan harga yang terjadi dari proses tawar-menawar di pasar saham. Nilai buku adalah nilai perusahaan yang dihitung dengan konsep dasar akuntansi. Nilai

likuidasi adalah nilai jual seluruh aset perusahaan setelah dikurangi semua kewajiban yang harus dipenuhi. Konsep yang paling representatif untuk menentukan nilai suatu perusahaan adalah konsep instrinsik. Nilai perusahaan dalam konsep instrinsik bukan sekedar harga dari sekumpulan nilai aset, melainkan nilai perusahaan sebagai entitas bisnis yang memiliki kemampuan menghasilkan keuntungan dikemudian hari (Christiawan & Tarigan, 2007). Nilai perusahaan ini dapat diukur dengan menggunakan *Price to Book Value* (PBV) yang menggambarkan seberapa besar pasar menghargai nilai buku saham suatu perusahaan. Makin tinggi rasio ini, berarti pasar percaya akan prospek perusahaan tersebut. PBV juga menunjukkan seberapa jauh suatu perusahaan mampu menciptakan nilai perusahaan yang relatif terhadap jumlah modal yang diinvestasikan.

#### **G. Penelitian Terdahulu**

Beberapa penelitian telah dilakukan untuk meneliti bagaimana pengaruh tekanan *stakeholder* dan *Corporate Governance* terhadap pengungkapan praktik *sustainability report* pada nilai perusahaan. Dalam penelitian-penelitian tersebut mengungkapkan bahwa setiap perusahaan harus mengungkapkan *sustainability report* kepada para *stakeholder*. Pengungkapan tersebut harus dilakukan secara transparansi sehingga informasi mengenai aktivitas perusahaan dapat tersampaikan dengan jelas. Pengungkapan ini didorong dengan adanya tekanan yang berasal dari *stakeholder* dan *corporate governance* serta penerapan *Good Corporate Governance* (GCG) pada perusahaan. Penerapan GCG tersebut memiliki dampak yang sangat baik bagi perusahaan karena mampu meningkatkan



nilai perusahaan. Adapun penelitian – penelitian terdahulu tersebut diungkapkan dalam tabel berikut:

**Tabel. 2.1**  
**Penelitian Terdahulu**

<b>Peneliti</b>	<b>Judul Penelitian</b>	<b>Hasil Penelitian</b>
Abdullah et al. (2015)	Pengaruh Tekanan <i>Stakeholder</i> dan Tanggung Jawab Sosial terhadap Penerapan Akuntansi Lingkungan di Kawasan Industri Makassar	Penelitian ini mengungkapkan bahwa tekanan <i>stakeholder</i> dalam bentuk regulasi pemerintah dan tanggung jawab sosial perusahaan berpengaruh signifikan terhadap penerapan akuntansi lingkungan, sedangkan tekanan <i>stakeholder</i> dalam bentuk tekanan masyarakat dan tekanan organisasi lingkungan tidak berpengaruh signifikan terhadap penerapan akuntansi lingkungan
Sejati & Prastiwi (2015)	Pengaruh Pengungkapan <i>Sustainability Report</i>	Penelitian ini membuktikan bahwa <i>sustainability report</i> tidak memberikan pengaruh secara signifikan terhadap kinerja dan nilai perusahaan
Anikita & Khafid (2015)	Pengaruh Mekaniseme <i>Good Corporate Governance</i> Dan Kinerja Keuangan Terhadap Pengungkapan <i>Sustainability Report</i>	Penelitian ini menunjukkan bahwa komite audit, <i>governance committee</i> dan <i>Leveragee</i> berpengaruh positif terhadap pengungkapan <i>sustainability report</i> , sedangkan dewan komisaris independen, kepemilikan manajerial dan profitabilitas tidak berpengaruh terhadap pengungkapan <i>sustainability report</i>
Gunawan & Mayangsari (2015)	Pengaruh <i>Sustainability Reporting</i> Terhadap Nilai Perusahaan Dengan <i>Investment Opportunity Set</i> Sebagai Variabel Moderating	Penelitian menunjukkan bahwa <i>sustainability</i> tidak berpengaruh terhadap nilai perusahaan dan <i>investment opportunity set</i> secara signifikan memoderasi hubungan antara <i>sustainability</i> dan nilai perusahaan
Fatchan & Trisnawati (2016)	Pengaruh <i>Good Corporate Governance</i> Pada Hubungan Antara <i>Sustainability Report</i>	Penelitian ini menunjukkan <i>sustainability report</i> (SR) berpengaruh signifikan terhadap



	Dan Nilai Perusahaan (Studi Empiris Perusahaan <i>Go Public</i> Di Indonesia	nilai perusahaan, sedangkan variabel <i>Good Corporate Governance</i> (GCG) tidak berpengaruh terhadap nilai perusahaan dan variabel interaksi antara <i>Good Corporate Governance</i> dengan <i>sustainability report</i> tidak berpengaruh terhadap nilai perusahaan.
(Suryahani et al., 2019)	Pengaruh Tekanan <i>Stakeholder</i> Dan <i>Corporate Governance</i> Terhadap Kualitas <i>Sustainability Report</i>	Penelitian ini mengungkapkan bahwa tekanan yang diberikan oleh <i>stakeholder</i> dan <i>Corporate Governance</i> berpengaruh positif terhadap kualitas <i>sustainability report</i> .
Alfaiz & Aryati, (2019)	Pengaruh Tekanan <i>Stakeholder</i> Dan Kinerja Keuangan Terhadap Kualitas <i>Sustainability Report</i> Dengan Komite Audit Sebagai Variabel Moderasi	Penelitian ini menunjukkan perusahaan yang mendapatkan tekanan dari karyawan dan konsumen memiliki kualitas <i>sustainability report</i> yang lebih tinggi dari pada perusahaan lain dan tekanan pemegang saham yang dimoderasi oleh komite audit berpengaruh signifikan positif terhadap kualitas <i>sustainability report</i>
Anna & Dwi (2019)	<i>Sustainability Reporting</i> : Analisis Kinerja Keuangan dan Nilai Perusahaan	Penelitian ini menunjukkan bahwa <i>sustainability reporting</i> yang berpengaruh terhadap profitabilitas yang berkaitan dengan aspek kinerja ekonomi dan kinerja lingkungan, sedangkan aspek kinerja sosial tidak berpengaruh terhadap profitabilitas. Dan <i>sustainability reporting</i> berdasarkan aspek kinerja ekonomi, lingkungan dan sosial berpengaruh terhadap nilai perusahaan. Kinerja keuangan tidak dapat memediasi pengaruh <i>sustainability reporting</i> berdasarkan aspek kinerja ekonomi, kinerja sosial dan kinerja lingkungan terhadap nilai perusahaan.

## **H. Pengembangan Hipotesis**

### **1. Tekanan *Stakeholder* dan Pengungkapan *Sustainability report***

*Stakeholder* merupakan bagian penting dari perusahaan, suatu perusahaan tidak dapat beroperasi tanpa adanya *stakeholder*. Kelangsungan hidup perusahaan juga sangat dipengaruhi oleh para pemangku kepentingan atau *stakeholder*. Penelitian yang dilakukan oleh Hamudiana & Achmad (2017) mengungkapkan bahwa para *stakeholder* dan konsumen tidak memberikan tekanan kepada perusahaan untuk menghasilkan laporan keberlanjutan (*sustainability report*) dengan transparansi yang lebih. Hal ini dikembangkan lagi oleh Suryahani *et al.*, (2019) yang mengungkapkan bahwa tekanan yang diberikan oleh *stakeholder* kepada perusahaan memiliki pengaruh positif yang signifikan terhadap kualitas *sustainability report*, sehingga membuat perusahaan berusaha melakukan tanggung jawab dengan mengungkapkan *sustainability report* dengan lebih transparan. Sehingga, tekanan yang diberikan oleh para pemangku kepentingan menuntut adanya pelaksanaan dan pengkomunikasian dari kegiatan tanggung jawab sosial perusahaan dalam bentuk laporan, tidak hanya dalam bentuk laporan saja tetapi dalam bentuk laporan yang berkualitas. Dari penjelasan diatas, maka dapat disimpulkan hipotesis sebagai berikut:

**H<sub>1</sub> = Tekanan *stakeholder* berpengaruh positif terhadap pengungkapan *sustainability report***

## 2. Tekanan *Corporate Governance* dan Pengungkapan *Sustainability Report*

*Corporate Governance* merupakan struktur yang digunakan oleh organ perusahaan untuk menentukan kebijakan yang digunakan dalam meningkatkan keberhasilan usaha serta akuntabilitas perseroan sesuai dengan prinsip GCG. Idah (2013) menyatakan bahwa perusahaan dengan penerapan GCG yang baik diduga memiliki kemungkinan yang besar untuk melakukan pengungkapan tanggung jawab sosial lingkungan yang bersifat sukarela sebagai suatu upaya pemenuhan kebutuhan *stakeholder*. Tekanan yang diberikan oleh dari pihak internal perusahaan (*corporate governance*) dapat memberikan dampak bagi perusahaan terhadap pengungkapan *sustainability report* lebih transparansi. Penelitian yang di lakukan oleh Suryahani *et al.*, (2019) mengungkapkan bahwa *corporate governance* berpengaruh positif terhadap kualitas *sustainability report* telah sesuai dengan teori *stakeholder*, dimana perusahaan dengan tingkat frekuensi kehadiran rapat dewan direksi, dewan komisari, komite audit yang tinggi dengan proporsi komisaris independen dan adanya kepemilikan saham manajerial, dapat menjamin pengendalian serta mendorong pihak manajemen untuk mengungkapkan *sustainability report*.

Dari uraian diatas, maka dapat disimpulkan hipotesis sebagai berikut:

**H<sub>2</sub> = Tekanan *Corporate Governance* berpengaruh positif terhadap pengungkapan *sustainability report***

### **3. Moderasi Nilai Perusahaan Terhadap Tekanan *Stakeholder* dan Pengungkapan *Sustainability Report***

*Sustainability report* merupakan alat yang dapat digunakan oleh pemerintah maupun perusahaan-perusahaan sebagai bentuk pertanggung jawaban kepada masyarakat. Adanya *sustainability report* akan mendorong perusahaan untuk lebih transparan mengenai risiko dan peluang yang mereka hadapi. Peningkatan transparansi tersebut akan mengarah pada pengambilan keputusan yang lebih baik serta dapat membangun kepercayaan para *stakeholder* tetapi juga dapat meningkatkan prospek serta memungkinkan perusahaan untuk terus tumbuh secara berkelanjutan. Dan dengan melalui pengelolaan secara berkelanjutan yang dilaporkan dalam *sustainability report* membuat para *stakeholder* tertarik untuk memahami bagaimana pendekatan serta kinerja perusahaan secara berkelanjutan dalam berbagai aspek, terutama aspek ekonomi, lingkungan, dan sosial, yang merupakan potensi dalam menciptakan nilai perusahaan (Latifah & Luhur, 2017). Dari uraian diatas, maka dapat disimpulkan hipotesis sebagai berikut:

**H<sub>3</sub> = Nilai perusahaan memoderasi tekanan *stakeholder* terhadap pengungkapan *sustainability report***

### **4. Moderasi Nilai Perusahaan Terhadap Tekanan *Corporate Governance* dan Pengungkapan *Sustainability Report***

Nilai perusahaan merupakan capaian utama dari setiap penyelenggaraan sebuah manajemen usaha. Nilai perusahaan diartikan sebagai harga yang bersedia dibayar oleh calon investor seandainya suatu perusahaan akan dijual.

Menurut penelitian dari Fatchan & Trisnawati, (2016) yang mengatakan bahwa dalam perusahaan terdapat GCG yang merupakan suatu sistem untuk mengatur dan mengendalikan perusahaan yang dapat diharapkan mampu memberikan dan meningkatkan nilai perusahaan kepada para pemegang saham atau investor dan dengan demikian, penerapan GCG dapat dipercaya untuk meningkatkan nilai perusahaan. Hal tidak sejalan dengan hasil penelitian yang dilakukan oleh Madona & Khafid (2020) yang mengungkapkan bahwa ukuran atau nilai perusahaan tidak berhasil memoderasi pengaruh dari komite audit dan kepemilikan manajerial yang merupakan bagian dari *corporate governance* terhadap pengungkapan *sustainability report* pada perusahaan. Dari uraian diatas, maka dapat disimpulkan hipotesis sebagai berikut:

**H<sub>4</sub> = Nilai perusahaan tidak memoderasi tekanan *Corporate Governance* terhadap pengungkapan *sustainability report***

#### ***I. Kerangka Pikir***

Berdasarkan judul dari hipotesis penelitian ini yaitu “Pengaruh Tekanan *Stakeholder* Dan *Corporate Governance* Terhadap Praktik Pengungkapan *Sustainability report* Dengan Nilai Perusahaan Sebagai Variabel Pemoderasi”. Penelitian ini bertujuan untuk menguji hipotesis yang telah dirumuskan, yakni tekanan *stakeholder* (X1) dan *Corporate Governance* (X2) terhadap *sustainability report* (Y) oleh nilai perusahaan sebagai pemoderasi (M). Selain menguji hipotesis, penelitian ini juga akan menguji kebenaran teori *stakeholder* dan teori legitimasi yang akan digunakan dalam penelitian. Merujuk pada uraian tersebut,

peneliti kemudian kemudian membuat sebuah desain penelitian yang diilustrasikan pada gambar 2.1 berikut ini

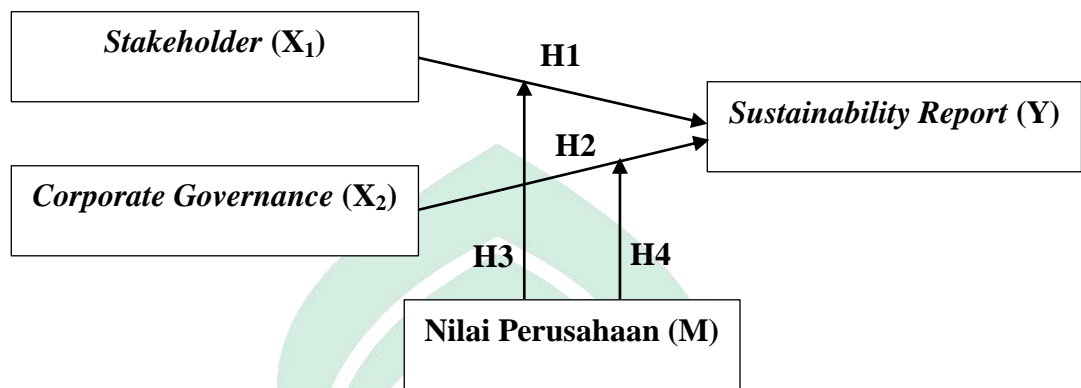

Gambar 2.1 Kerangka Pikir

## **BAB III**

### **METODE PENELITIAN**

#### **A. *Jenis dan Lokasi Penelitian***

##### **1. Jenis Penelitian**

Penelitian ini merupakan penelitian kuantitatif. Menurut Efferin *et al.*, (2008) penelitian kuantitatif disebut juga pendekatan tradisional, positivism, eksperimental dan empiris, yaitu penelitian yang menekankan pada pengujian teori-teori, dan atau hipotesis-hipotesis melalui pengukuran variabel-variabel penelitian dalam angka (*quantitative*) dan melakukan analisis data dengan prosedur statistik dan atau permodelan matematis. masalah, mendapatkan kebenaran, dan pengembangan ilmu pengetahuan. Pengertian penelitian kuantitatif menurut Sugiyono (2011) adalah penelitian berupa angka-angka dan analisis - analisis yang menggunakan statistik. Dengan kata lain, dalam penelitian kuantitatif ini peneliti menguji sebuah teori menuju data dalam bentuk angka dan berakhir pada penerimaan atau penolakan dari teori yang telah diuji kebenarannya.

Tujuan dari penelitian ini adalah pengujian hipotesis, dimana pengujian hipotesis biasanya menjelaskan karakteristik dari suatu hubungan, atau menentukan perbedaan diantara dua kelompok variabel pada situasi tertentu. Penelitian kuantitatif juga bertumpu sangat kuat pada pengumpulan data. Data yang dimaksud berupa angka hasil pengukuran. Karena itu, dalam penelitian ini statistik memegang peran penting sebagai alat untuk menganalisis jawaban dari suatu masalah.



## **2. Lokasi dan Waktu Penelitian**

Penelitian ini dilakukan di Pabrik Gula Takalar merupakan unit usaha PTPN XIV yang berlokasi di Pa'rappunganta, Palobangkeng Utara, Parang Baddo, Polombangkeng Utara, Kabupaten Takalar, Sulawesi Selatan 92221. Penelitian ini dilakukan selama 3 bulan mulai dari awal bulan April 2022 sampai pada akhir bulan Juni 2022 di mana rentang waktu tersebut telah diestimasikan dengan penyusunan laporan hasil penelitian nantinya.

### **B. Pendekatan Penelitian**

Pendekatan yang digunakan dalam penelitian ini adalah pendekatan kausalitas. Tujuan dari penelitian kausalitas ini adalah untuk mengetahui sebab akibat dari seberapa jauh variabel independen (tekanan *stakeholder* dan *corporate governance*) berpengaruh terhadap variabel dependen (*sustainability report*) dengan nilai perusahaan sebagai variabel pemoderasi.

### **C. Populasi dan Sampel**

#### **1. Populasi**

Menurut Indriantoro & Supomo (2013) Populasi merupakan sekelompok orang, peristiwa atau segala sesuatu yang memiliki karakteristik tertentu yang telah ditetapkan oleh peneliti untuk dipelajari serta ditarik kesimpulan. Populasi dalam penelitian ini yaitu Sumber Daya Manusia (SDM) perusahaan industri Pabrik Gula Takalar PTPN XIV. Penelitian ini tidak menggunakan seluruh populasi sebagai sampel, sehingga dilakukannya pengambilan sampel pada perusahaan industri yang terdapat didalam Pabrik Gula Takalar PTPN XIV.

## 2. Sampel

Sampel merupakan bagian dari jumlah yang dimiliki oleh populasi. Pengambilan sampel dalam penelitian ini menggunakan teknik *purposive sampling* yang dimana sampel ditentukan dengan kriteria atau pertimbangan tertentu. Terdapat 50 sampel amatan yang telah dipilih berdasarkan kriteria yang telah ditetapkan oleh peneliti yaitu kepala bagian, kepala pengelola pabrik, bagian keuangan, karyawan dan masyarakat sekitar pada perusahaan industri yang terdapat didalam Pabrik Gula Takalar PTPN XIV.

### D. Jenis dan Sumber Data

#### 1. Jenis Data

Jenis data yang digunakan dalam penelitian adalah data subjek. Data subjek adalah jenis data penelitian yang berupa opini, sikap, pengalaman atau karakteristik dari seseorang atau sekelompok orang yang menjadi subjek penelitian (responden). Data subjek juga merupakan data penelitian yang dilaporkan sendiri oleh responden secara individual atau secara kelompok yang dapat dilakukan dengan cara lisan dan ekspresi.

#### 2. Sumber Data

Adapun sumber data dalam penelitian ini yaitu data primer. Data primer merupakan data yang diperoleh atau dikumpulkan secara langsung oleh peneliti dari sumber datanya. Data ini survei langsung dengan memberikan kuesioner berupa beberapa pertanyaan yang akan diajukan oleh peneliti mengenai tekanan *stakeholder*, tekanan *Corporate Governance*, praktik *sustainability report* dan nilai perusahaan yang diperoleh langsung dari sampel penelitian yaitu kepala

bagian, kepala pengelolah pabrik, bagian keuangan, karyawan dan masyarakat sekitar pada perusahaan industri yang terdapat didalam Pabrik Gula Takalar PTPN XIV.

#### ***E. Metode Pengumpulan Data***

Data dalam penelitian ini diperoleh dengan menggunakan kuesioner yang dibagikan kepada responden yaitu kepala bagian, kepala pengelolah pabrik, bagian keuangan, karyawan dan masyarakat sekitar pada perusahaan industri yang terdapat didalam Pabrik Gula Takalar PTPN XIV. Metode kuesioner adalah suatu cara pengumpulan data dengan menyebarkan daftar pertanyaan kepada responden untuk memberikan jawaban atas daftar pertanyaan. Kuesioner dalam penelitian ini digunakan untuk mengungkap data tentang pengaruh tekanan *stakeholder*, tekanan *Corporate Governance*, praktik *sustainability report* dan nilai perusahaan.

#### ***F. Teknik Analisis Data***

Teknik analisis data merupakan cara menganalisis data penelitian, termasuk didalamnya alat-alat statistik yang relevan untuk digunakan dalam penelitian. Proses analisis data dilakukan sejak saat pemikiran awal, selama melakukan penelitian, dan pada waktu melakukan interpretasi. analisis data memiliki tujuan yaitu untuk mendapatkan informasi relevan yang terkandung dalam data tersebut dan menggunakan hasilnya untuk memecahkan masalah. Dalam mengelolah data tersebut digunakan aplikasi SPSS 26. Beberapa teknik analisis data yaitu:

## 1. Uji Statistik Deskriptif

Menurut Ghozali (2011) Analisis deskriptif memberikan gambaran dari suatu data yang di lihat dari *mean* (nilai rata-rata), standar deviasi varian, *maksimum*, *minimum*, *sum*, dan *range*. Analisis deskriptif juga dapat digunakan untuk memberikan gambaran demografi responden serta deskripsi mengenai variabel – variabel dalam penelitian.

## 2. Uji Kualitas Data

Data yang digunakan dalam penelitian perlu diuji terlebih dahulu kualitasnya. Data penelitian tidak akan berguna dengan baik jika instrument yang digunakan tidak memiliki keabsahan dan keandalan.

### a. Uji Validitas

Uji validitas digunakan untuk mengukur valid atau tidaknya suatu kuesioner. Suatu kuesioner dikatakan valid jika pertanyaan pada kuesioner mampu untuk mengungkapkan sesuatu yang diukur oleh kuesioner tersebut. Jadi validitas ingin mengukur apakah pertanyaan dalam kuesioner yang sudah kita buat betul dapat mengukur apa yang hendak kita ukur (Ghozali, 2002). Suatu *test* atau instrumen pengukuran dapat dikatakan memiliki validitas yang tinggi apabila instrumen tersebut menjalankan fungsi ukurnya sesuai dengan maksud dilakukannya pengukuran tersebut. Uji validitas digunakan untuk mengetahui sejauh mana ketepatan dan kecermatan suatu alat ukur dalam melakukan fungsi ukurnya. Adapun kriteria pengujian validitas penelitian sebagai berikut:

- 1) Apabila nilai  $r$  hitung dibawah nilai  $r$  tabel, maka kuesioner tersebut tidak valid.
- 2) Apabila nilai  $r$  hitung diatas nilai  $r$  tabel, maka kuesioner tersebut adalah valid.

#### **b. Uji Reliabilitas**

Uji reliabilitas dilakukan untuk menguji derajat kebebasan pengukuran dari kesalahan random dan karenanya menghasilkan bentuk yang *constant*, atau dengan kata lain dilakukan untuk melihat apakah alat ukur yang digunakan konsisten atau tidak. Suatu alat ukur dikatakan reliabel jika dapat memberikan hasil yang sama bila dipakai untuk mengukur ulang objek yang sama. Butir pernyataan yang diuji reliabilitasnya adalah butir-butir yang lulus pengujian validitas. Koefisien nilai alpha yang semakin mendekati nilai 1 mempunyai arti bahwa konsistensi reliabilitas internal yang diukur juga akan semakin baik.

### **3. Uji Asumsi Klasik**

Menurut Ghozali (2011) disebutkan bahwa uji normalitas bertujuan untuk menguji apakah dalam model regresi, variabel pengganggu dan residual memiliki distribusi normal.

#### **a. Uji Normalitas**

Untuk mengetahui apakah data berdistribusi normal, dalam penelitian ini digunakan uji *One Sample Kolmogorov-Smirnov* dan uji grafik. Dalam Uji *One Sample Kolmogorov-Smirnov*, dasar pengambilan keputusan adalah berdasarkan probabilitas (*asymptotic significance*), yaitu jika  $p \text{ Value} > 0,05$

maka dapat disimpulkan data tersebut berdistribusi normal. Dalam uji grafik, Ghazali (2011) menyatakan bahwa “data dikatakan normal bila ada titik-titik yang menyebar disekitar garis diagonal dan penyebarannya mengikuti arah garis diagonalnya”. Jadi, dapat disimpulkan bahwa data residual berdistribusi normal jika nilai  $p\text{ value} > 0,05$  dan grafik menunjukkan bahwa data menyebar disekitar garis diagonal.

#### **b. Uji Multikolinieritas**

Uji multikolinieritas bertujuan untuk menguji apakah model regresi ditemukan adanya korelasi antar variabel independen. Model uji regresi yang baik selayaknya tidak terjadi multikolinieritas. Untuk mendeteksi ada atau tidaknya multikolinieritas dapat dilihat dengan:

- 1) Nilai  $R_2$  yang dihasilkan oleh suatu estimasi model regresi empiris yang sangat tinggi, tetapi secara individual variabel bebas banyak yang tidak signifikan mempengaruhi variabel terikat.
- 2) Menganalisis korelasi antar variabel bebas. Jika antar variabel bebas ada korelasi yang cukup tinggi  $> 0,90$  maka hal ini merupakan indikasi adanya multikolinieritas
- 3) Multikolinieritas dapat juga dilihat dari VIF, jika  $VIF < 10$  maka tingkat kolinieritas dapat ditoleransi.

#### **c. Uji Heterokedastisitas**

Uji Heteroskedastisitas bertujuan menguji apakah dalam model regresi terjadi ketidaksamaan varians dari residual satu pengamatan lain tetap, maka disebut homoskedastisitas dan jika berbeda disebut heteroskedastisitas.

Model regresi yang baik adalah yang Homoskedastisitas atau tidak terjadi Heteroskedastisitas.

Adapun dasar pengambilan keputusan dalam uji heteroskedastisitas dengan menggunakan uji glejser adalah sebagai berikut:

- 1) Jika nilai signifikansi (sig.) lebih besar dari 0,05, maka kesimpulannya adalah tidak terjadi gejala heteroskedastisitas dalam model regresi.
- 2) Sebaliknya, jika nilai signifikansi (sig.) lebih kecil dari 0,05, maka kesimpulannya adalah terjadi gejala heteroskedastisitas dalam model regresi.

#### **d. Uji Autokorelasi**

Uji autokorelasi dilakukan untuk menguji apakah dalam model regresi linier terdapat korelasi antara kesalahan pengganggu pada periode  $t$  dengan kesalahan pengganggu pada periode  $t-1$  (sebelumnya). Autokorelasi muncul karena observasi yang berurutan sepanjang waktu berkaitan satu sama lainnya, hal ini terjadi karena kesalahan pengganggu (residual) tidak bebas dari satu observasi ke observasi lainnya. Salah satu cara yang dapat digunakan untuk mendeteksi ada tidaknya autokorelasi adalah Uji Durbin-Watson. Uji Durbin-Watson hanya digunakan untuk autokorelasi tingkat satu (*First Order Autocorrelation*) dan mensyaratkan adanya *intercept* (konstanta) menurut (Ghozali, 2018).



Menurut Ghozali (2018), dasar pengambilan keputusan dalam uji autokorelasi adalah dengan menggunakan uji Durbin–Watson (DW test), yaitu:

- 1) Apabila  $0 < d < d_l$  berarti tidak ada autokorelasi positif dengan keputusan ditolak.
- 2) Apabila  $d_l \leq d \leq d_u$  berarti tidak ada autokorelasi positif dengan keputusan *No decision*.
- 3) Apabila  $4 - d_l < d < 4$  berarti tidak ada korelasi negatif dengan keputusan ditolak.
- 4) Apabila  $4 - d_u \leq d \leq 4 - d_l$  berarti tidak ada korelasi negatif dengan keputusan *No decision*.
- 5) Apabila  $d_u < d < 4 - d_u$  berarti tidak ada autokorelasi positif atau negatif dengan keputusan tidak ditolak.

Uji Autokorelasi juga dapat dilakukan melalui Run Test. Uji ini merupakan bagian dari statistik non-parametric yang dapat digunakan untuk menguji apakah antar residual terdapat korelasi yang tinggi. Pengambilan keputusan dilakukan dengan melihat nilai Asymp.Sig (2-tailed) uji *Run Test*. Apabila nilai Asymp.Sig (2-tailed) lebih besar dari tingkat signifikansi 0,05 maka dapat disimpulkan tidak terdapat autokorelasi. Uji *run test* akan memberikan kesimpulan yang lebih pasti jika terjadi masalah pada *Durbin Watson Test* yaitu nilai  $d$  terletak antara  $d_L$  dan  $d_U$  atau diantara  $(4-d_U)$  dan  $(4-d_L)$  yang akan menyebabkan tidak menghasilkan kesimpulan yang pasti atau pengujian tidak meyakinkan jika menggunakan DW test (Ghozali, 2011).

#### 4. Uji Hipotesis

##### a. Analisis Regresi Berganda

Dalam penelitian ini untuk mengetahui pengaruh independen variabel terhadap variabel dependen dilakukan dengan analisa data dan menerapkan model statistik regresi linier berganda. Model statistik regresi berganda adalah model yang digunakan untuk memperoleh suatu persamaan yang menunjukkan pengaruh variabel independen terhadap variabel dependen. Model persamaan regresi yang digunakan untuk menguji hipotesis adalah:

$$Y = a + \beta_1 X_1 + \beta_2 X_2 + e$$

Keterangan:

Y : *Sustainability Report*

a : Kostanta

$\beta_1, \beta_2$  : Koefisien Regresi

X1 : *Stakeholder*

X2 : *Corporate Governance*

e : Error yaitu nilai residu

Alat ini digunakan untuk memprediksi bagaimana arah hubungan variabel independen dengan dependen, apakah setiap variabel independen yang ada di dalam penelitian ini memiliki hubungan positif atau negatif terhadap variabel dependen.

##### b. Analisis Regresi *Moderating* dengan Pendekatan Uji Interaksi

Untuk menguji hubungan antara variabel independen dan variabel dependen yang dalam hubungan tersebut terdapat faktor yang memperkuat

atau memperlemah (variabel moderasi) pengujinya menggunakan *moderated regression analysis* (MRA). *Moderator Regression Analysis* (MRA) atau uji interaksi merupakan aplikasi khusus regresi berganda linear dimana dalam persamaan regresinya mengandung unsur interaksi (perkalian dua atau lebih variabel independe) dengan rumus persamaan sebagai berikut:

$$Y: \alpha + \beta_1 ZX_1 + \beta_2 ZX_2 + \beta_3 | ZX_1 - ZM | + \beta_4 | ZX_2 - ZM | + e$$

Keterangan :

Y : *Sustainability Report*

ZX1 : Tekanan *Stakeholder*

ZX2 : Tekanan *Corporate Governance*

ZM : Nilai Perusahaan

| ZX1 - ZM | : Merupakan interaksi yang diukur dengan nilai absolut perbedaan antara ZX1 dan ZM

| ZX2 - ZM | : Merupakan interaksi yang diukur dengan Nilai Absolut Perbedaan antara ZX2 dan ZM

$\alpha$  : Konstanta

$\beta$  : Koefisien Regresi

e : *Error Term*

Perhitungan dengan SPSS 26 akan diperoleh keterangan tentang koefisien determinasi ( $R^2$ ), Uji F, Uji T untuk menjawab perumusan masalah penelitian. Berikut ini yang berkenaan dengan hal tersebut, yaitu:

## 1. Analisis Koefisien Determinasi ( $R^2$ )

Koefisien determinasi ( $R^2$ ) pada intinya mengukur seberapa jauh kemampuan model dalam menerangkan variasi variabel dependen. Nilai koefisien determinasi adalah antara nol dan satu. Nilai  $R^2$  yang kecil berarti kemampuan variabel-variabel independen dalam menjelaskan variasi variabel dependen amat terbatas. Nilai yang mendekati satu berarti variabel-variabel independen memberikan hampir semua informasi yang dibutuhkan untuk memprediksi variasi variabel dependen. Secara umum koefisien determinasi untuk data silang (*crosssection*) relative rendah karena adanya variasi yang besar antara masing-masing pengamatan, sedangkan untuk data runtun waktu (*time series*) biasanya mempunyai nilai koefisien determinasi yang tinggi.

## 2. Uji Regresi Secara Simultan (Uji F)

Uji F pada dasarnya menunjukkan apakah semua variabel independen yang dimasukkan dalam model mempunyai pengaruh secara bersama-sama terhadap variabel dependen. Untuk menguji keberartian regresi, kita harus membandingkan antara  $F_{hitung}$  dengan  $F_{tabel}$  dengan derajat kebebasan ( $dk$ ), yang besarnya adalah sebagai berikut :

- 1) Jika  $F_{hitung} > F_{tabel}$ , maka dinyatakan regresi berarti
- 2) Jika  $F_{hitung} \leq F_{tabel}$ , maka dinyatakan tidak berarti

Atau pengambilan keputusan berdasarkan signifikansi:  $F_{sig} < \alpha$ , maka  $H_0$  ditolak, berarti variabel independen secara simultan berpengaruh terhadap variabel dependen. Jika  $F_{sig} > \alpha$ , maka  $H_0$  diterima, berarti variabel independen secara simultan tidak mempengaruhi variabel dependen.

### 3. Uji Regresi Secara Parsial (Uji T)

Uji t merupakan salah satu uji statistik yang digunakan untuk memperoleh hasil kesimpulan dari sampel yang diambil. Uji t digunakan untuk menguji apakah hipotesis yang diajukan diterima atau ditolak. *Level of significance* yang digunakan sebesar 5% atau  $(\alpha) = 0,05$ .

Penentuan untuk mengetahui hipotesis diterima atau ditolak da dua cara untuk memilih yaitu:

- a) Membandingkan t hitung dengan t table
  - (1) Jika nilai koefisien beta understandardized bernilai positif, maka dapat dinyatakan bahwa variabel tersebut berpengaruh positif.
  - (2) Jika nilai koefisien beta understandardized bernilai negatif, maka dapat dinyatakan bahwa variabel tersebut berpengaruh negatif.
- b) Melihat Probabilities Values

Berdasarkan nilai probabilitas dengan  $\alpha = 0,05$

- (1) Jika nilai probabilitas atau signifikansi ( $\alpha$ ) = lebih kecil 5% ( $< 0,05$ ) maka dinyatakan bahwa variabel tersebut berpengaruh secara signifikan.
- (2) Jika nilai probabilitas atau signifikansi ( $\alpha$ ) lebih besar dari 5% ( $> 0,05$ ) maka dinyatakan bahwa variabel tersebut tidak berpengaruh secara signifikan.

Dalam menguji koefisien hipotesis :  $H_0 = 0$ . Untuk itu langkah yang digunakan untuk menguji sejumlah hipotesa tersebut dengan menguji  $t$  adalah sebagai berikut:

1. Menentukan  $H_0$  dan  $H_a$

$H_0: \varphi_1 = \varphi_2 = \varphi_3 = \varphi_4 = 0$  (tidak ada efek signifikan antara variabel independen dan variabel dependen)

$H_a: \varphi_1 \neq \varphi_2 \neq \varphi_3 \neq \varphi_4 = 0$  (ada dampak signifikan antara variabel independen dan variabel dependen)

2. Menentukan Level of Significance

Level of significance yang digunakan sebesar 5% atau  $(\alpha) = 0,05$

3. Menentukan nilai  $t$  ( $t$  hitung)

Melihat  $t$  hitung dan embandingkannya dengan  $t$  tabel.

4. Menentukan kriteria penerimaan dan penolakan hipotesis sebagai berikut:

a. Hipotesis 1 dan 2

$H_0$  ditolak jika signifikan  $< 0,05$  dan nilai beta positif

$H_0$  diterima jika signifikan  $> 0,05$  dan nilai beta negatif

b. Hipotesis 3 dan 4

Jika signifikan  $< 0,05$  maka  $H_0$  tidak didukung

Jika signifikan  $> 0,05$  maka  $H_0$  didukung

Terdapat empat tipe moderasi yang digunakan dalam klarifikasi variabel moderasi terdiri yaitu:

**Tabel 3.1**  
**Kriteria Penentuan Variabel Moderating**

No	Tipe Moderasi	Koefisiensi
1	Pure Moderasi	b <sub>2</sub> Tidak Signifikan b <sub>3</sub> Signifikan
2	Quasi Moderasi	b <sub>2</sub> Signifikan b <sub>3</sub> Signifikan
3	Hologiser Moderasi (Bukan Moderasi)	b <sub>2</sub> Tidak Signifikan b <sub>3</sub> Tidak Signifikan
4.	Predictor Moderasi	b <sub>2</sub> Signifikan b <sub>3</sub> Tidak Signifikan
<b>Sumber: Bryan &amp; Haryadi, (2018), Lince Bulutoding, (2020)</b>		

Keterangan:

b<sub>2</sub> : Variabel Nilai Perusahaan

b<sub>3</sub> : Variabel interaksi antara masing-masing variabel bebas

#### G. Definisi Operasional

Definisi operasinal varibel dalam penelitian ini di sajikan pada tabel 3.2 berikut ini:

**Tabel 3.2**

#### Definisi Operasional

Variabel	Defenisi Operasional	Indikator	Cara Ukur
Praktik <i>Sustainability Report</i> (Y)	<i>Sustainability report</i> merupakan sebuah praktik dalam mengukur dan mengungkapkan aktivitas perusahaan sebagai bentuk tanggung jawab kepada seluruh <i>stakeholder</i> mengenai kinerja organisasi dalam mewujudkan tujuan dari pembangunan berkelanjutan.	1. Tanggung jawab 2. Transparansi 3. <i>Input</i> 4. <i>Output</i>	Kusioner dengan skala <i>likert</i> .
<b>Sumber : Alfaiz &amp; Aryati (2019)</b>			
Tekanan <i>Stakeholder</i> (X1)	<i>Stakeholder</i> merupakan bagian penting dari perusahaan, suatu perusahaan tidak dapat beroperasi tanpa adanya <i>stakeholder</i> . Kelangsungan	1. Masyarakat 2. Investor	Kusioner dengan skala <i>likert</i> .



	hidup perusahaan sangat dipengaruhi oleh para pemangku kepentingan. Faktor-faktor yang diperkirakan bahwa suatu perusahaan melaporkan laporan keberlanjutannya yaitu akibat dari adanya tekanan dari <i>stakeholder</i> .		
<b>Sumber: Suryahani et al., (2019)</b>			
<i>Corporate Governance</i> (X2)	<i>Corporate Governance</i> adalah suatu sistem, proses dan seperangkat peraturan yang mengatur hubungan antara berbagai pihak yang berkepentingan ( <i>stakeholder</i> ) demi tercapainya tujuan organisasi. <i>Corporate Governance</i> merupakan struktur yang digunakan oleh organ perusahaan untuk menentukan kebijakan yang digunakan dalam meningkatkan keberhasilan usaha serta akuntabilitas perseroan sesuai dengan prinsip GCG ( <i>Good Corporate Governance</i> )	1. Kebijakan perusahaan 2. Struktur perusahaan 3. Sistem perusahaan	Kusioner dengan skala <i>likert</i> .
<b>Sumber: Suryahani et al., (2019)</b>			
Nilai Perusahaan (M)	Nilai perusahaan merupakan penilaian investor tentang seberapa baik kondisi suatu perusahaan dan kondisi ini dapat tercermin melalui harga pasar saham perusahaan. Nilai perusahaan juga dapat memberikan kemakmuran pemegang saham secara maksimum apabila harga saham perusahaan meningkat. Semakin tinggi harga saham, maka makin tinggi kemakmuran pemegang saham.	1. Kepercayaan investor 2. Kemakmuran perusahaan	Kusioner dengan skala <i>likert</i> .
<b>Sumber : Gunawan &amp; Mayangsari (2015)</b>			

## BAB IV

### HASIL DAN PEMBAHASAN

#### A. *Gambaran Umum Lokasi Penelitian*

##### 1. Sejarah Pabrik Gula Takalar PTPN XIV

Pabrik Gula Takalar PTPN XIV merupakan salah satu pabrik yang berada pada wilayah Sulawesi Selatan dibawah naungan PT. Perkebunan Nusantara XIV (Persero). Pada awal pembangunan Pabrik Gula Takalar ini, pemerintah mengharapkan kehadiran Pabrik ini dapat berfungsi sebagai Badan Usaha Milik Negara (BUMN) serta berperan sebagai wahana pembangunan bagi masyarakat dan daerah sekitarnya. Pabrik Gula Takalar PTPN XIV terletak di Desa Pa'rappunganta, Kecamatan Polombangkeng Utara, Kabupaten Takalar, Propinsi Sulawesi Selatan terletak  $\pm$  35 kilometer dari ibu Kota Provinsi Sulawesi Selatan dan  $\pm$  15 kilometer dari Ibu Kota Kabupaten Takalar. Dilihat dari segi geografisnya, Kecamatan Polombangkeng merupakan daerah agraris yang sebagian besar lahannya cocok untuk ditanami berbagai jenis tanaman. Polombangkeng termasuk wilayah perbukitan dan pegunungan yang relatif rendah. Pada tahun 1980-an wilayah ini sangat pesat dengan perkebunan tebu (gula). Perkembangan yang dapat dilihat dari perkebunan tebu (gula) yaitu berdirinya pabrik gula di Polombangkeng, tepatnya di Polombangkeng Utara Kabupaten Takalar.

PT. Perkebunan Nusantara XIV didirikan pada tanggal 11 Maret 1996 berdasarkan Peraturan Pemerintah Nomor 19 Tahun 1996. Pendirian PT Perkebunan Nusantara XIV tertuang pada Akta Notaris Harun Kamil., SH.

Nomor 42 Tanggal 11 Maret 1996. Proses Pembentukannya diawali dengan pengelompokan sebanyak 26 buah PT. Perkebunan (Persero) menjadi 9 kelompok pada tahun 1994, sebagaimana ditetapkan dalam Surat Keputusan Menteri Pertanian RI Tahun 1994, sebagaimana diputuskan dalam Surat Keputusan Menteri Pertanian RI Nomor 361/Kpts/07.210/5/1994 tentang Restrukturisasi BUMN Sektor Pertanian. Pengelompokan tersebut dalam rangka optimalisasi skala usaha untuk meningkatkan daya saing menghadapi pasar bebas yang akan dimulai pada tahun 2004 (AFTA). Setelah tahap pengelompokan, maka pada tanggal 11 Maret 1996 dibentuklah 14 buah PT. Perkebunan Nusantara, Salah satunya PT. Perkebunan Nusantara XIV (persero) yang merupakan penggabungan beberapa Badan Usaha Milik Negara (BUMN) Bidang pertanian/perkebunan di Kawasan Timur Indonesia.

PTPN XIV Pabrik Gula Takalar didirikan dalam rangka melaksanakan kebijaksanaan pemerintah untuk swasembada gula nasional berdasarkan Surat Keputusan Menteri Pertanian R.I Nomor 668/Kpts/Org/8/1981 tanggal 11 Agustus 1981. Peletakan batu pertama pada pembangunan pabrik pada tanggal 19 November 1982 dilakukan oleh bapak Gubernur Dati I Sulawesi Selatan.

Pembangunan Pabrik Gula Takalar PTPN XIV menghabiskan dana sebesar Rp. 63,5 Milyar dan selesai dibangun pada tanggal 27 November 1984. *Performance test* dilaksanakan pada tanggal 5 sampai 11 Agustus 1985 dengan hasil baik. Pabrik Gula Takalar PTPN XIV dibangun dengan kapasitas giling 3.000 ton tebu per hari (TTH), yang dengan mudah dikembangkan menjadi

4.000 TTH. Pabrik Gula Takalar PTPN XIV giling perdana tahun 1984, dan diresmikan oleh Presiden Republik Indonesia pada tanggal 23 Desember 1987.

Pengadaan bahan baku tebu selain berasal dari pihak PTPN XIV Pabrik Gula Takalar juga didapatkan dari masyarakat yang dinamakan Tebu Rakyat Mandiri dengan menggunakan sistem bagi hasil yaitu 70% untuk masyarakat dan 30% untuk pihak PTPN XIV Pabrik Gula Takalar. PTPN XIV Pabrik Gula Takalar menggunakan kebijakan baru dalam pemilihan tebu menggunakan ARI yaitu Analisa Rendemen Individu. Rendemen merupakan banyaknya kristal gula yang dihasilkan dibanding dengan tebu giling. Pengelolaan tanah di PTPN XIV Pabrik Gula Takalar menggunakan sistem mekanisasi sepenuhnya. Proses penanaman masih menggunakan sistem manual, untuk pemupukan menggunakan sistem mekanisasi dan manual dan pada tahap panen menggunakan sistem semi mekanisasi dan manual.

## **2. Visi Misi Perusahaan**

### **a. Visi;**

”Menjadi perusahaan agribisnis dan agroindustri di Kawasan Timur Indonesia yang kompetitif, mandiri, dan memberdayakan ekonomi rakyat”

### **b. Misi;**

1. Menghasilkan produk utama perkebunan berupa gula yang berdaya saing tinggi untuk memenuhi kebutuhan pasar domestik dan/atau internasional.

2. Mengelola bisnis dengan teknologi akrab lingkungan yang memberikan kontribusi nilai kepada produk dan mendorong pembangunan berwawasan lingkungan.
3. Melalui kepemimpinan, *teamwork*, inovasi, dan SDM yang kompeten, dalam meningkatkan nilai secara terus-menerus kepada *shareholder* dan *stakeholder*.
4. Menempatkan Sumber Daya Manusia sebagai pilar utama penciptaan nilai (*value creation*) yang mendorong perusahaan tumbuh dan berkembang bersama mitra strategis.

### **3. Struktur Organisasi Perusahaan dan Jumlah Tenaga Kerja**

Struktur organisasi merupakan suatu komponen atau unit kerja dalam suatu organisasi dengan maksud untuk mencapai tujuan yang telah ditentukan oleh perusahaan. Struktur organisasi menunjukkan adanya pembagian kerja antara yang satu dengan yang lainnya dan juga bagaimana hubungan antara aktifitas dan fungsi dibatasi. Adanya struktur organisasi maka dapat diketahui kegiatan apa saja yang ada dalam organisasi, karena dalam struktur organisasi terdapat informasi mengenai bagian-bagian (departemen) yang ada, nama dan masing-masing individu, dimana didalamnya terdapat garis penghubung yang menunjukkan siapa melapor pada siapa dan siapa bertanggung jawab pada siapa.

Perusahaan dapat berjalan dengan baik apabila dapat memenuhi salah satu syarat yaitu memiliki struktur organisasi yang baik. Suatu perusahaan yang memiliki kerja sama yang baik antara karyawan akan mencapai prestasi kerja

yang efektif, dimana fungsi-fungsi didalam perusahaan tersebut mempunyai pembagian tugas, wewenang dan tanggung jawab yang telah diuraikan dengan jelas di struktur organisasi.

Struktur organisasi PT. Perkebunan Nusantara (Persero) di Pabrik Gula Takalar PTPN XIV menekankan pada pemisahan tugas, wewenang dan tanggung jawab secara tegas dan jelas. Sesuai dengan Anggaran dasar Pabrik Gula Takalar PTPN XIV perusahaan ini dipimpin oleh suatu direksi dan terdiri dari empat orang direktur. Struktur organisasi Pabrik Gula Takalar PTPN XIV digambarkan sebagai berikut:



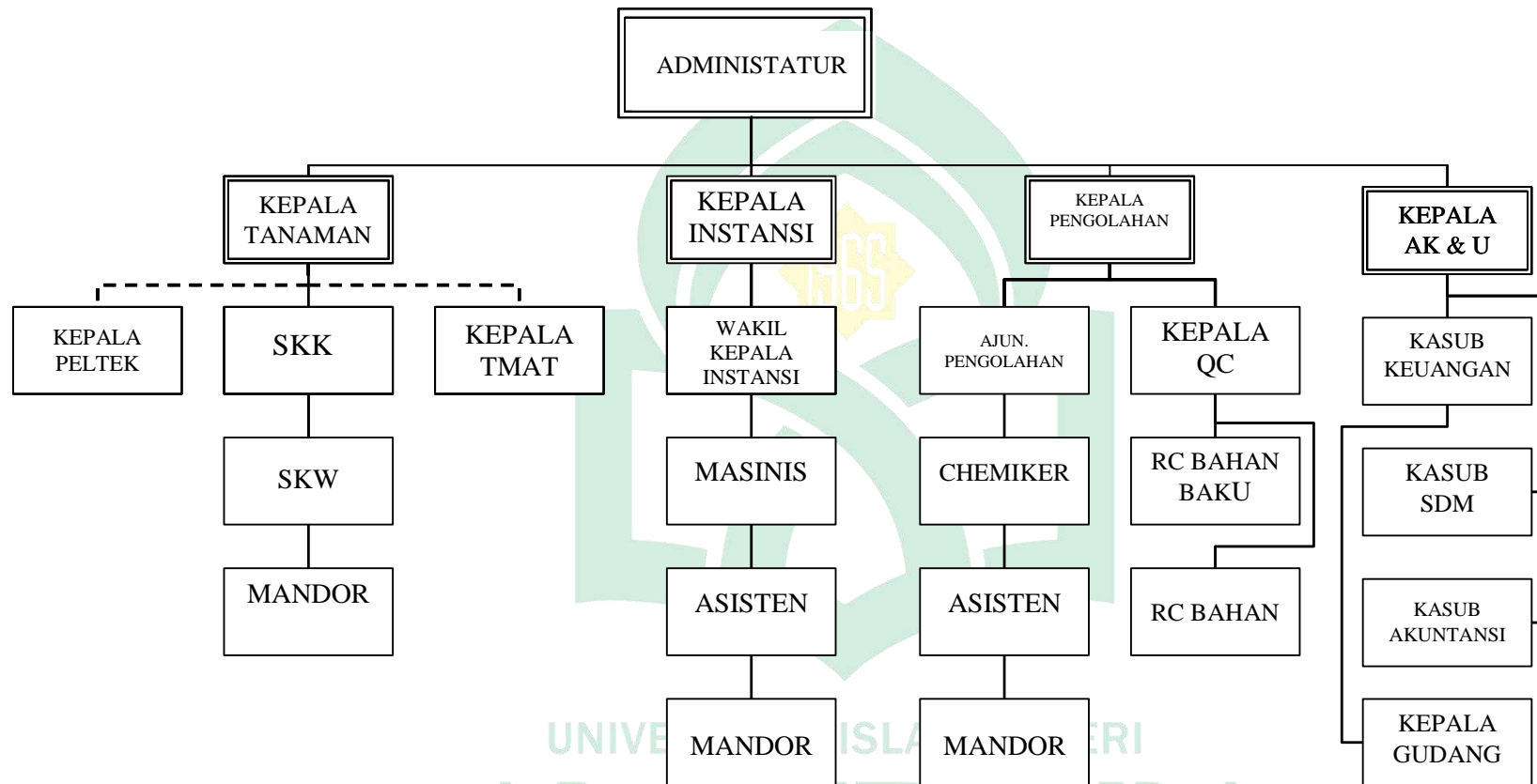

**Gambar 4.1 Struktur Organisasi Pabrik Gula Takalar PTPN XIV**

*Sumber: Pabrik Gula Takalar PTPN XIV*



PTPN XIV Pabrik Gula Takalar memiliki dua jenis karyawan, yaitu karyawan tetap dan karyawan tidak tetap. Karyawan tetap merupakan karyawan yang telah memiliki perjanjian kerja ataupun kontrak dengan perusahaan dalam jangka waktu yang tidak ditetapkan atau permanent, karyawan tetap cenderung memiliki hak yang jauh lebih besar dibandingkan karyawan tidak tetap. Selain itu, karyawan tetap cenderung jauh lebih aman (dalam hal kepastian lapangan pekerjaan) dibandingkan dengan karyawan tidak tetap. Karyawan tidak tetap merupakan karyawan yang hanya dipekerjakan ketika perusahaan membutuhkan tenaga kerja tambahan. Karyawan tidak tetap biasanya dapat diberhentikan sewaktu-waktu oleh perusahaan ketika perusahaan sudah tidak membutuhkan tenaga tambahan.

Adapun jumlah tenaga kerja di PTPN XIV Pabrik Gula Takalar dapat dilihat pada table berikut:

**Tabel 4.1**

**Jumlah Tenaga Kerja PTPN XIV Pabrik Gula Takalar**

<b>NO</b>	<b>Jenis</b>	<b>Jabatan</b>	<b>Jumlah (orang)</b>
1.	Karyawan Tetap	a. Pimpinan	1
		b. Staf	21
		c. Pelaksana	125
2.	Karyawan Tidak Tetap	a. Bulanan	174
		b. Musiman	460
		c. Buruh Tebang	± 2.800
<b>Total</b>			<b>3.581</b>

*Sumber: Pabrik Gula Takalar PTPN XIV*

#### **4. Prasarana Pendukung**

##### **a. Koperasi**

Koperasi adalah sebuah organisasi ekonomi yang dimiliki dan dioperasikan orang atau perorangan untuk kepentingan bersama. Koperasi dilandasi oleh prinsip gerakan ekonomi rakyat berdasarkan asas kekeluargaan. Perusahaan Pabrik Gula Takalar PTPN XIV memiliki 4 koperasi yang dinamakan Tebu Rakyat yang disediakan untuk seluruh karyawan, yaitu:

- 1) Asosiasi Petani Tebu Rakyat
- 2) Koperasi Ummat Sehati
- 3) Koperasi Cinta Manis
- 4) Koperasi Sayang Manis

##### **b. Fasilitas Sosial**

Perusahaan Pabrik Gula Takalar PTPN XIV juga menyediakan beberapa fasilitas sosial yang dapat digunakan baik karyawan maupun masyarakat di sekitar perusahaan. Adapun fasilitas sosial yang disediakan yaitu: Pembuatan bendungan bissua, pembuatan jalan, poliklinik (1 unit), balai pertemuan (2 unit), lapangan tenis (2 Unit), lapangan bulutangkis (2 unit), Sekolah Dasar (1 unit), Taman Kanak-Kanak (1 unit), Masjid (1 unit), Musholla (3 unit), Mess (1 Unit), dan pembangunan embung/penampung air ± 35 embung.

## 5. Budaya Pabrik Gula Takalar PTPN XIV

Budaya adalah suatu pandangan hidup yang berkembang yang dimiliki oleh seseorang ataupun sekelompok orang. Kata budaya tidak lepas dari norma, etika, cara berfikir, falsafah dan kepercayaan. Budaya sangat berpengaruh terhadap pembentukan karakter atau pribadi seseorang maupun sekelompok orang. Di Indonesia sendiri, terdapat beragam budaya. Setiap daerah memiliki budaya tersendiri yang dibentuk oleh nenek moyang mereka sampai turun-temurun disetiap generasi. Perusahaan adalah sebuah lembaga atau organisasi yang didalamnya terdapat banyak karyawan yang memiliki latar belakang budaya yang berbeda. Oleh karena itu terlepas dari perbedaan budaya yang terdapat pada setiap karyawan, terciptalah budaya perusahaan.

Budaya perusahaan merupakan salah satu kunci suksesnya suatu perusahaan. Perusahaan perlu menanamkan nilai-nilai yang sama terhadap karyawannya untuk dapat memanfaatkan budaya perusahaan secara maksimal. Kebersamaan dalam memegang budaya perusahaan yang sama akan mendorong karyawan dapat bekerja sama dengan baik karena memiliki satu pandangan. PTPN XIV Pabrik Gula Takalar memiliki budaya perusahaan yang dilandasi oleh:

- a. Falsafah Hidup

Sumber Daya Manusia merupakan subyek yang menentukan keberhasilan usaha dalam perusahaan.

b. Tujuan Akhir Perusahaan

Menjadi Badan Usaha yang bermanfaat bagi peningkatan kesejahteraan masyarakat secara berkesinambungan.

c. Asas Perusahaan

Asas yang melandasi kegiatan Sumber Daya Manusia yaitu kebersamaan dan keterbukaan. Oleh karenanya budaya PTPN XIV Pabrik Gula Takalar yaitu (1) Sukses merupakan hal kerjasama yang didukung oleh prakarsa perorangan, (2) Senantiasa berorientasi pada pertumbuhan dengan menciptakan dan memanfaatkan peluang, dan (3) Mutu melandasi setiap perilaku.

## 6. Etika PTPN XIV Pabrik Gula Takalar

Etika secara etimologi biasa disebut sebagai ilmu tentang baik dan buruknya atau kata lainnya adalah teori tentang nilai. Etika mengajarkan seseorang tentang bagaimana berperilaku dalam kehidupan. Dalam dunia perusahaan, etika sangat diperlukan dalam menjalankan dan mengelolah sebuah bisnis. Etika yang diterapkan dalam suatu perusahaan akan membantu membentuk nilai, norma dan perilaku karyawan maupun pimpinannya. Oleh karena itu, etika dapat dijadikan standar maupun pedoman perusahaan dalam bekerja. Adapun etika yang berlaku dalam PTPN XIV Pabrik Gula Takalar yaitu diantaranya;

1. Taat pada kaidah-kaidah agama, hokum dan moral
2. Patuh pada perjanjian kerja dan kebijakan perusahaan
3. Jujur/ dapat dipercaya

4. Mempunyai harga diri yang tinggi
5. Selalu bersikap adil
6. Menghargai orang lain
7. Mampu bekerjasama dengan siapa saja
8. Berani mengambil keputusan
9. Bertanggung jawab, loyal, dan sopan
10. Dapat diandalkan/ tidak menyalahgunakan wewenang
11. Peka akan kepentingan orang lain
12. Mendahulukan kepentingan perusahaan/ orang banyak
13. Senantiasa siap membantu
14. Tekun dan bersungguh-sungguh
15. Berdisiplin tinggi dan menghargai waktu
16. Mampu mengendalikan diri
17. Memiliki kepedulian yang dalam atas keragaman/ masa depan perusahaan
18. Memperhatikan keselamatan dan kesehatan kerja baik pribadi maupun orang lain

## **B. Hasil Uji Analisis Deskriptif**

### **1. Deskriptif Instrumen**

Dalam mengumpulkan data peneliti menggunakan kuesioner sebagai instrument penelitian utama. Kuesioner tersebut dibagikan kepada responden untuk diisi, dalam hal ini adalah bagian SDM, bagian pengelolah pabrik, bagian keuangan dan karyawan yang bekerja di Pabrik Gula Takalar PTPN XIV serta

masyarakat sekitar yang bertempat tinggal di kawasan Pabrik Gula Takalar PTPN XIV.

Adapun deskripsi kuesioner yang telah dibagikan dan diterima kembali oleh peneliti yaitu:

**Tabel 4.2**  
**Analisis Deskriptif**

<b>Keterangan</b>	<b>Jumlah</b>
Kuesioner yang dibagikan	<b>55</b>
Kuesioner yang Kembali	<b>42</b>
SDM Pabrik Gula Takalar PTPN XIV	20
Masyarakat	22
Ket: Hanya beberapa SDM Pabrik Gula Takalar yang menerima dan mengembalikan kuesioner dengan alasan adanya pemeriksaan oleh BPK serta untuk masyarakat tidak ada kuesioner yang tidak kembali	
Kuesioner Cacat	0
<b>Total Kuesioner yang Diolah</b>	<b>42</b>
<i>Sumber: Data Diolah (2022)</i>	

## 2. Karakteristik Responden

Pada penelitian ini, hanya terdapat 42 responden yang dapat mengisi kuesioner yang diberikan oleh peneliti. 42 reponden tersebut adalah SDM yang bekerja di Pabrik Gula Takalar PTPN XIV dan masyarakat sekitar Pabrik Gula Takalar PTPN XIV. Dari 50 kuesioner yang disebar, hanya 42 kuesioner yang kembali dengan sempurna dan akan diolah lebih lanjut. Karakteristik responden dikelompokkan menurut jenis kelamin, usia, pendidikan terakhir dan masa bekerja bagi SDM Pabrik Gula Takalar PTPN XIV. Adapun karakteristik responden yang dimaksud akan disajikan dalam bentuk tabel sebagai berikut:

**a. Karakteristik Responden Berdasarkan Jenis kelamin**

**Tabel 4.3**  
**Presentase Jenis Kelamin Responden**

No.	Jenis Kelamin	Frekuensi (orang)	Presentasi (%)
1	Laki-Laki	24	57%
2	Perempuan	18	43%
	<b>Jumlah</b>	<b>42</b>	<b>100%</b>

*Sumber: Data Diolah (2022)*

Berdasarkan tabel 4.3 di atas menunjukkan bahwa responden yang lebih banyak mengisi kuesioner adalah responden yang berjenis kelamin laki-laki yaitu sebanyak 24 orang dengan presentase sebesar 57%. Sedangkan, responden yang berjenis kelamin perempuan hanya sebanyak 18 orang dengan presentase sebesar 43%.

**b. Karakteristik Responden Berdasarkan Usia**

**Tabel 4.4**  
**Persentase Usia Responden**

No.	Usia	Frekuensi (orang)	Persentase (%)
1	18 - 31	20	48%
2	32 - 41	15	36%
3	42 - 51	4	10%
4	52 - 60	3	7%
	<b>Jumlah</b>	<b>42</b>	<b>100%</b>

*Sumber: Data Diolah (2022)*

Berdasarkan usia, tabel 4.4 menunjukkan bahwa jumlah responden dengan frekuensi terbanyak adalah responden yang memiliki usia 18-31 tahun adalah sebanyak 20 orang dengan presentase sebesar 48%. Sedangkan jumlah responden dengan frekuensi terendah adalah responden yang memiliki usia 52-60 tahun sebanyak 3 orang dengan presentase 7%. Dengan demikian, dapat



disimpulkan bahwa sebagian besar SDM yang bekerja dan tinggal di kawasan Pabrik Gula Takalar PTPN XIV telah berusia produktif.

**c. Karakteristik Responden Berdasarkan Pendidikan Terakhir**

**Tabel 4.5**  
**Persentase Pendidikan Terakhir Responden**

No.	Pendidikan Terakhir	Frekuensi (orang)	Persentase (%)
1	SMA	15	36%
2	D3	6	14%
3	S1	16	38%
4	S2	5	12%
<b>Jumlah</b>		<b>42</b>	<b>100%</b>

*Sumber: Data Diolah (2022)*

Berdasarkan data pendidikan terakhir responden pada tabel 4.5 menunjukkan bahwa jumlah responden dengan frekuensi terbanyak terdapat pada pendidikan terakhir Strata satu (S1) sebanyak 16 orang dengan presentase 38%. Sedangkan jumlah responden dengan frekuensi terendah adalah responden dengan pendidikan terakhir Strata dua (S2) sebanyak 5 orang dengan presentase 12%. Dengan demikian, dapat disimpulkan bahwa SDM yang bekerja dan masyarakat yang tinggal di kawasan Pabrik Gula Takalar PTPN XIV kebanyakan memiliki pendidikan terakhir Strata satu (S1).

#### d. Karakteristik Berdasarkan Masa Berkerja

**Tabel 4.6**  
**Persentase Masa Bekerja Responden**

No.	Masa Bekerja	Frekuensi (orang)	Persentase (%)
1	1-3 Tahun	5	23%
2	4-6 Tahun	9	41%
3	7-10 Tahun	5	23%
4	>10 Tahun	3	14%
<b>Jumlah</b>		<b>22</b>	<b>100%</b>

*Sumber: Data Diolah (2022)*

Berdasarkan data masa berkerja pada tabel 4.6 diatas, menunjukkan bahwa jumlah frekuensi responden tertinggi adalah responden dengan masa bekerja 4-6 tahun sebanyak 9 orang dengan presentase 41%. Sedangkan jumlah frekuensi responden terendah adalah responden dengan masa bekerja >10 tahun sebanyak 3 orang dengan presentase 14%. Dengan demikian, dapat disimpulkan bahwa sebagian besar masa kerja SDM yang bekerja di Pabrik Gula Takalar PTPN XIV adalah 4-6 tahun.

### 3. Uji Analisis Deskriptif

#### a. Hasil Uji Analisis Deskriptif Variabel

**Tabel 4.7**  
**Hasil Analisis Deskriptif Variabel**

	N	Range	Min	Max	Sum	Mean	Std. Deviation
Tekanan Stakeholders	42	11	19	30	1051	25.02	2.951
Corporate Governance	42	10	19	29	1010	24.05	2.749
Sustainability Report	42	10	20	30	1069	25.45	2.587
Nilai Perusahaan	42	11	18	29	1045	24.88	2.890
Valid N (listwise)	42						

*Sumber: Data SPSS 26 (2022)*

Pada tabel 4.7 menunjukkan statistik dari variabel-variabel penelitian. Berdasarkan tabel tersebut, hasil analisis dengan menggunakan statistik deskriptif terhadap variabel tekanan *stakeholder* memiliki nilai *range* (jangkauan) variabel sebesar 11, dengan nilai terendah sebesar 19, nilai tertinggi sebesar 29, nilai *mean* (rata-rata) sebesar 25.02 dengan nilai standar deviasi sebesar 2.951. Selanjutnya hasil analisis terhadap variabel *corporate governance* memiliki nilai *range* (jangkauan) variabel sebesar 10, dengan nilai terendah sebesar 19, nilai tertinggi sebesar 30, nilai *mean* (rata-rata) sebesar 24.05 dengan nilai standar deviasi sebesar 2.749. Kemudian variabel *sustainability report* memiliki nilai *range* (jangkauan) variabel sebesar 10, dengan nilai terendah sebesar 20, nilai tertinggi sebesar 30, nilai *mean* (rata-rata) sebesar 25.45 dengan nilai standar deviasi sebesar 2.587. Selanjutnya, untuk variabel nilai perusahaan yang memiliki nilai *range* (jangkauan) variabel sebesar 11, dengan nilai terendah sebesar 18, nilai tertinggi sebesar 29, nilai *mean* (rata-rata) sebesar 24.88 dengan nilai standar deviasi sebesar 2.890.

## **b. Hasil Uji Analisis Deskriptif Pernyataan**

### **1) Analisis Deskriptif Variabel Tekanan *Stakeholder* (X1)**

Analisis deskripsi responden mengenai variabel tekanan *stakeholder* yang didasarkan pada jawaban responden atas pernyataan yang terdapat dalam kuesioner yang telah disebar variabel jawaban responden untuk variabel tekanan *stakeholder* dapat dilihat pada tabel 4.8 berikut:

**Tabel 4.8**  
**Deskripsi Item Pertanyaan Variabel Tekanan *Stakeholder* (X1)**

Item Pertanyaan	Frekuensi dan Persentase					Skor	Mean
	STS	TS	N	S	SS		
X1.1	0 0.00%	0 0.00%	2 4.80%	23 54.80%	17 40.50%	183	4.36
X1.2	0 0.00%	6 14.30%	6 14.30%	19 45.20%	11 26.20%	161	3.83
X1.3	0 0.00%	1 2.40%	6 14.30%	20 47.60%	15 35.70%	175	4.17
X1.4	0 0.00%	0 0.00%	5 11.90%	22 52.40%	15 35.70%	178	4.24
X1.5	0 0.00%	1 2.40%	2 4.80%	19 45.20%	20 47.60%	184	4.38
X1.6	0 0.00%	5 11.90%	5 11.90%	15 35.70%	17 40.50%	170	4.05
Rata-Rata Keseluruhan							4.22

*Sumber: Data SPSS 26 (2022)*

Pada data di atas, skor *mean* tertinggi terdapat pada pernyataan kelima yaitu sebesar 4,38 dan skor *mean* terendah terdapat pada pernyataan kedua yaitu sebesar 3,83. Skor keseluruhan nilai *mean* sebesar 4,22 sehingga, merepresentasikan bahwasannya responden sangat setuju bahwa tekanan *stakeholder* berpengaruh positif dan signifikan terhadap pengungkapan *sustainability report*.

## 2) Analisis Deskriptif Variabel *Corporate Governance* (X2)

Analisis deskriptif responden mengenai variabel *corporate governance* yang didasarkan pada jawaban responden atas pernyataan yang terdapat dalam kuesioner yang telah disebar variabel jawaban responden untuk variabel *corporate governance* dapat dilihat pada tabel 4.9 berikut:

**Tabel 4.9**  
**Deskripsi Item Pertanyaan Variabel *Corporate Governance* (X2)**

Item Pertanyaan	Frekuensi dan Persentase					Skor	Mean
	STS	TS	N	S	SS		
X2.1	0 0.00%	0 0.00%	3 9.50%	27 54.30%	11 26.20%	175	4.17
X2.2	0 0.00%	1 2.40%	4 9.50%	28 66.70%	9 21.40%	171	4.07
X2.3	0 0.00%	2 4.80%	6 14.30%	27 64.30%	7 16.70%	165	3.93
X2.4	0 0.00%	0 0.00%	7 16.70%	27 64.30%	8 19.00%	169	4.02
X2.5	0 0.00%	1 2.40%	3 7.10%	30 71.40%	8 19.00%	171	4.07
X2.6	0 0.00%	8 19.00%	3 7.10%	20 47.60%	11 26.20%	160	3.81
Rata-Rata Keseluruhan							4.01

*Sumber: Data SPSS 26 (2022)*

Pada data di atas, skor *mean* tertinggi terdapat pada pernyataan pertama yaitu sebesar 4,17 dan skor *mean* terendah terdapat pada pernyataan kelima yaitu sebesar 3,81. Skor keseluruhan nilai *mean* sebesar 4,01 sehingga, merepresentasikan bahwasannya responden sangat setuju bahwa *corporate governance* berpengaruh positif dan signifikan terhadap pengungkapan *sustainability report*.

### 3) Analisis Deskriptif Variabel *Sustainability Report* (Y)

Analisis deskriptif responden mengenai variabel *sustainability report* yang didasarkan pada jawaban responden atas pernyataan yang terdapat dalam kuesioner yang telah disebar variabel jawaban responden untuk variabel *sustainability report* dapat dilihat pada tabel 4.10 berikut:

**Tabel 4.10**  
**Deskripsi Item Pertanyaan Variabel *Sustainability Report* (Y)**

Item Pertanyaan	Frekuensi dan Persentase					Skor	Mean
	STS	TS	N	S	SS		
Y1	0 0.00%	0 0.00%	2 4.80%	26 61.90%	14 33.30%	180	4.29
Y2	0 0.00%	0 0.00%	1 9.50%	25 59.50%	16 38.10%	183	4.38
Y3	0 0.00%	0 0.00%	5 11.90%	29 69.00%	8 19.00%	171	4.07
Y4	0 0.00%	0 0.00%	0 0.00%	27 64.30%	15 35.70%	183	4.36
Y5	0 0.00%	0 0.00%	2 4.80%	27 64.30%	13 31.00%	179	4.26
Y6	0 0.00%	1 2.40%	1 2.40%	30 71.40%	10 23.80%	175	4.17
Rata-Rata Keseluruhan							4.25

*Sumber: Data SPSS 26 (2022)*

Pada data di atas, skor *mean* tertinggi terdapat pada pernyataan kedua yaitu sebesar 4,38 dan skor *mean* terendah terdapat pada pernyataan ketiga yaitu sebesar 4,07. Skor keseluruhan nilai *mean* 4,25 merepresentasikan bahwasannya responden sangat setuju bahwa *sustainability report* memiliki pengaruh yang sangat penting.

#### 4) Analisis Deskriptif Variabel Nilai Perusahaan (M)

Analisis deskriptif responden mengenai variabel nilai perusahaan yang didasarkan pada jawaban responden atas pernyataan yang terdapat dalam kuesioner yang telah disebar. Variabel jawaban responden untuk variabel nilai perusahaan dapat dilihat pada tabel 4.11 berikut:

**Tabel 4.11**  
**Deskripsi Item Pertanyaan Variabel Nilai Perusahaan (M)**

Item Pertanyaan	Frekuensi dan Persentase					Skor	Mean
	STS	TS	N	S	SS		
M1	0 0.00%	0 0.00%	10 23.80%	12 28.60%	20 47.60%	178	4.24
M2	0 0.00%	0 0.00%	5 11.90%	26 61.90%	11 26.20%	174	4.14
M3	0 0.00%	0 0.00%	6 14.30%	25 59.50%	11 26.20%	173	4.12
M4	0 0.00%	0 0.00%	3 7.10%	23 54.80%	16 38.10%	181	4.31
M5	0 0.00%	1 2.40%	5 11.90%	22 52.40%	14 33.30%	175	4.17
M6	0 0.00%	0 0.00%	8 19.00%	19 45.20%	15 35.70%	175	4.17
Rata-Rata Keseluruhan							4.19

*Sumber: Data SPSS 26 (2022)*

Pada data di atas, skor *mean* tertinggi terdapat pada pernyataan keempat yaitu sebesar 4,31 dan skor *mean* terendah terdapat pada pernyataan ketiga yaitu sebesar 4,12. Skor keseluruhan nilai *mean* 4,19 merepresentasikan bahwasannya responden setuju bahwa nilai perusahaan berpengaruh terhadap *sustainability report*.

### C. Hasil Uji Kualitas Data

#### 1. Hasil Uji Validitas

Uji validitas digunakan untuk mengukur valid atau tidak suatu kuesioner. Suatu kuesioner dikatakan valid jika nilai *r*-hitung lebih besar dari nilai *r*-tabel. Adapun hasil dari uji validitas dari setiap instrumen – instrumen variabel yaitu:



**Tabel 4.12**  
**Hasil Uji Validitas Data**

Variabel	Item	r Hitung	r Tabel	Keterangan
Tekanan Stakeholder	X1.1	0.530	0.304	Valid
	X1.2	0.594		Valid
	X1.3	0.762		Valid
	X1.4	0.580		Valid
	X1.5	0.616		Valid
	X1.6	0.548		Valid
Corporate Governance	X2.1	0.663	0.304	Valid
	X2.2	0.499		Valid
	X2.3	0.674		Valid
	X2.4	0.499		Valid
	X2.5	0.581		Valid
	X2.6	0.642		Valid
Sustainability Report	Y1	0.694	0.304	Valid
	Y2	0.752		Valid
	Y3	0.619		Valid
	Y4	0.690		Valid
	Y5	0.737		Valid
	Y6	0.614		Valid
Nilai Perusahaan	M1	0.584	0.304	Valid
	M2	0.575		Valid
	M3	0.585		Valid
	M4	0.658		Valid
	M5	0.675		Valid
	M6	0.596		Valid

*Sumber: Data SPSS 26 (2022)*

Hasil uji validitas pada tabel 4.12 memperlihatkan bahwa semua item yang di uji dinyatakan *valid*. Hal ini dikarenakan masing-masing pertanyaan memperoleh  $r$ -hitung  $>$   $r$ -tabel, maka item soal angket tersebut *valid* dan masing-masing pertanyaan memiliki nilai signifikansi 0,000 atau  $<$  0,05.

## 2. Hasil Uji Reliabilitas

Uji reabilitas digunakan untuk mengukur suatu kuesioner sesuai dengan indikator dari variabel. Kuesioner dapat dikatakan reliabel apabila jawaban responden konsisten atau stabil dari waktu ke waktu. Pengujian ini digunakan dengan teknik *Cronbach Alpha* dan instrumen dalam kuesioner dapat dikatakan reliabel apabila nilai koefisien *Cronbach Alpha* yang diperoleh  $> 0,60$ . Hasil Reabilitas dapat dilihat dalam tabel berikut.

**Tabel 4.13**  
**Hasil Uji Reliabilitas**

No	Variabel	Cronbach's	Keterangan
1	Tekanan <i>Stakeholder</i>	0.621	Reliabel
2	<i>Corporate Governance</i>	0.613	Reliabel
3	<i>Sustainability Report</i>	0.770	Reliabel
4	Nilai Perusahaan	0.659	Reliabel

*Sumber: Data SPSS 26 (2022)*

Tabel 4.13 diatas menunjukkan bahwa nilai *Cronbach`s alpha* dari semua variabel  $> 0,60$ , sehingga dapat disimpulkan bahwa kuesioner yang digunakan untuk menerapkan variabel tekanan *stakeholder*, *corporate governance*, *sustainability report* dan nilai perusahaan yaitu menyakinkan atau dapat dipercaya sebagai tolak ukur variabel

#### D. Hasil Uji Asumsi Klasik

##### 1. Uji Normalitas

**Tabel 4.14**  
**Hasil Uji Normalitas**

**One-Sample Kolmogorov-Smirnov Test**

		Unstandardized Residual
N		42
Normal Parameters <sup>a,b</sup>	Mean	.0000000
	Std. Deviation	1.16789620
	Most Extreme Differences	
	Absolute	.126
	Positive	.126
	Negative	-.081
Test Statistic		.126
Asymp. Sig. (2-tailed)		.091 <sup>c</sup>

a. Test distribution is Normal.

b. Calculated from data.

c. Lilliefors Significance Correction.

**Sumber: Data SPSS 26 (2022)**

Uji normalitas digunakan untuk menguji data independen dan dependen pada persamaan regresi yang dihasilkan berdistribusi normal atau tidak normal. Dalam pengujian ini menggunakan metode *Kolmogorov Smirnov* maupun pendekatan grafik. Ketika menggunakan pendekatan grafik dapat dilihat melalui pola pada kurva penyebaran di grafik *P-Plot*. Dengan demikian, hasil pengujiannya dapat dilihat sebagai berikut:

Berdasarkan pengujian normalitas di atas menunjukkan bahwa signifikansi nilai *kolmogorov-smirnov* yang diperlihatkan pada nilai *asym sig (2-tailed)* sebesar 0,091 atau  $> 0,05$ . Hal ini menerangkan bahwa data atau variabel-variabel dalam penelitian ini berdistribusi normal.

## 2. Uji Multikolinieritas

Uji multikolinieritas digunakan untuk menguji apakah dalam model regresi ditemukan adanya kolerasi antar variabel independen. Model regresi yang baik ketika tidak terjadi multikolinieritas. Untuk menguji ada atau tidak terjadinya multikolinieritas yaitu dengan melihat nilai *tolerance value* atau *variance inflation factor* (VIF). Apabila nilai VIF  $> 10$  dan nilai *tolerance*  $< 10$  maka tidak terjadi multikolinieritas. Hasil dari uji multikolinieritas dapat dilihat sebagai berikut.

**Tabel 4.15**  
**Hasil Uji Multikolinieritas**

Variabel	Tolerance	VIF	Keterangan
Tekanan <i>Stakeholder</i>	0.652	1.533	Tidak Terjadi Multikolinieritas
<i>Corporate Governance</i>	0.601	1.663	Tidak Terjadi Multikolinieritas
Nilai Perusahaan	0.727	1.376	Tidak Terjadi Multikolinieritas

*Sumber: Data SPSS 26 (2022)*

Berdasarkan hasil pengujian pada tabel 4.15 menunjukkan bahwa nilai *tolerance* yang nilainya lebih besar dari 0,10 yaitu variabel tekanan *stakeholder* senilai 0,652, *corporate governance* senilai 0,601, dan nilai perusahaan senilai 0,727. Adapun nilai VIF untuk semua variabel yang mempunyai nilai lebih kecil dari 10,00 yaitu variabel tekanan *stakeholder* senilai 1,533, *corporate governance* senilai 1,663, dan kecerdasan nilai perusahaan 1,376. Hal ini menjelaskan bahwa tidak terdapat gejala multikolonieritas antar variabel independen karena semua nilai *tolerance*  $> 0,10$  dan nilai dari VIF  $< 10,00$ . Sehingga, dapat disimpulkan bahwa model regresi dalam penelitian ini tidak terjadi multikolinieritas karena hasil dari uji

multikolinearitas ada variabel lebih besar dari nilai *tolerance* yaitu 0,10 dan nilai VIF lebih kecil dari 10,00.

### 3. Uji Heterokedastisitas

Uji heterokedastisitas digunakan untuk menguji apakah dalam model regresi terjadi ketidaksamaan varian dari residual satu pengamatan ke pengamatan yang lain. Dalam penelitian ini digunakan metode uji glejser dan grafik *scatterplot* dengan meregresikan masing-masing variabel bebas dengan nilai *absolut* residualnya. Kriteria pengambilan keputusan adalah signifikansi dari variabel bebas dan variabel moderasi  $> 0,05$  (5%) yang berarti tidak terjadi heterokedastisitas. Dengan demikian hasil uji heterokedastisitas dapat dilihat pada tabel berikut:

**Tabel 4.16**  
**Hasil Uji Heterokedastisitas-Uji Glejser**  
**Coefficients<sup>a</sup>**

Model	Unstandardized Coefficients		Standardized Coefficients Beta	t	Sig.
	B	Std. Error			
1 (Constant)	0.53	1.362		0.389	0.699
Tekanan Stakeholders	0.014	0.053	0.053	0.266	0.791
Corporate Governance	0.043	0.059	0.153	0.741	0.464
Nilai Perusahaan	-0.04	0.053	-0.143	-0.762	0.451

a. Dependent Variable: ABSRES

*Sumber: Data SPSS 26 (2022)*

Hasil uji glejser pada tabel 4.16 di atas memperlihatkan bahwa semua variabel bebas memiliki nilai signifikan  $> 0,05$ . Hal ini membuktikan semua variabel tidak terjadi gejala heterokedastisitas.

#### 4. Uji Autokorelasi

Uji autokorelasi digunakan untuk menguji ada atau tidaknya autokorelasi maka dapat dilihat dari hasil uji *Run Test* dengan *output* sebagai berikut:

**Tabel 4.17**  
**Hasil Uji Autokorelasi-Uji *Run Test***

<b>Runs Test</b>	
	Unstandardized Residual
Test Value <sup>a</sup>	-0.32024
Cases < Test Value	21
Cases >= Test Value	21
Total Cases	42
Number of Runs	23
Z	0.156
Asymp. Sig. (2-tailed)	0.876

a. Median

**Sumber: Data SPSS 26 (2022)**

Berdasarkan tabel 4.17 memperlihatkan bahwa tidak terjadi gejala autokorelasi. Hal ini dapat dilihat pada nilai *Asymp. Sig (2-tailed)* sebesar 0,876 yang dimana lebih besar dari nilai signifikansi 0,05 ( $0,876 > 0,05$ ). Sehingga, dapat disimpulkan bahwa data tersebut tidak terjadi autokorelasi.

#### E. Hasil Uji Hipotesis

Teknik analisis yang digunakan untuk menguji H1 dan H2 menggunakan analisis regresi berganda dengan meregresikan variabel independen dengan variabel dependen. Sedangkan untuk menguji H3 dan H4 menggunakan analisis moderasi *absolute* residual uji nilai selisih mutlak. Uji hipotesis ini dibantu dengan menggunakan aplikasi SPSS 26.

## 1. Hasil Uji Regresi Linier Berganda Hipotesis H1 dan H2

Pengujian hipotesis H1 dan H2 dilakukan dengan menggunakan analisis regresi linear berganda untuk menguji pengaruh tekanan *stakeholder*, *corporate governance* terhadap pengungkapan *sustainability report*. Hasil dari pengujian tersebut ditampilkan sebagai berikut:

### a. Koefisien Determinan

Uji ini digunakan untuk menguji seberapa besar variabel terikat dapat dipengaruhi oleh variabel bebas. Berikut ini hasil dari uji koefisien determinan ( $R^2$ ) pada tabel dibawah ini.

**Tabel 4.18**  
**Hasil Uji Koefisien Determinan ( $R^2$ )**

**Model Summary<sup>a</sup>**

	R	R Square	Adjusted R Square	Std. Error of the Estimate
1	.790 <sup>a</sup>	0.624	0.604	1.398

a. Predictors: (Constant), Corporate Governance, Tekanan Stakeholders

b. Dependent Variable: Sustainability Report

*Sumber: Data SPSS 26 (2022)*

Hasil dari uji koefisien determinan pada tabel 4.18 menunjukkan bahwa nilai *R square* yang diperoleh sebesar 0,624 atau 62,4%. Hal ini memperlihatkan bahwa 62,4% variabel *sustainability report* dapat dipengaruhi oleh variabel tekanan *stakeholder*, *corporate governance*. Sisanya sebesar 37,6% dipengaruhi oleh variabel lain yang tidak diteliti dalam penelitian ini.



### b. Uji Regresi Secara Simultan (Uji F)

Uji ini digunakan sejauh mana variabel bebas secara bersama-sama memiliki pengaruh terhadap variabel terikat. Jika nilai signifikansi dari F hitung lebih rendah tingkat kesalahan (*alpha*) 0,05 (5%), maka dapat dikatakan bahwa variabel terikat secara bersama-sama berpengaruh terhadap variabel bebas. Berikut hasil uji F, dapat dilihat pada tabel dibawah ini:

**Tabel 4.19**  
**Hasil Uji Regresi Secara Simultan (Uji F)**

ANOVA<sup>a</sup>

Model		Sum of Squares	df	Mean Square	F	Sig.
1	Regression	126.313	2	63.156	32.33	.000 <sup>b</sup>
	Residual	76.187	39	1.954		
	Total	202.5	41			

a. Dependent Variable: Sustainability Report

b. Predictors: (Constant), Corporate Governance, Tekanan Stakeholders

*Sumber: Data SPSS 26 (2022)*

Berdasarkan tabel 4.19 di atas yang dimana variabel tekanan *stakeholder*, dan *corporate governance* secara bersama-sama berpengaruh terhadap variabel *sustainability report*. Pengujian regresi berganda pada tabel diatas menerangkan bahwa F hitung yang diperoleh sebesar 32,33 dengan tingkat sig 0,000 > 0,05. Maka F hitung yang diperoleh lebih besar dari nilai F tabel yaitu sebesar 3,238 (df1 = 2 dan df2 = 42 – 3 = 39).

### c. Uji Regresi Secara Parsial (Uji t)

Uji t digunakan untuk menentukan sejauh mana pengaruh dari satu variabel bebas secara individual dalam memengaruhi variabel terikat. Variabel bebas berpengaruh apabila nilai signifikan < 0,05.

**Tabel 4.20**  
**Hasil Uji Regresi Secara Parsial (Uji t)**

**Coefficients<sup>a</sup>**

Model	Unstandardized Coefficients		Standardized Coefficients Beta	t	Sig.
	B	Std. Error			
1 (Constant)	6.663	2.353		2.832	0.007
Tekanan Stakeholders	0.369	0.099	0.445	3.734	0.001
Corporate Governance	0.397	0.106	0.448	3.757	0.001

a. Dependent Variable: Sustainability Report

*Sumber: Data SPSS 26 (2022)*

Berdasarkan data tabel 4.20 di atas dapat dianalisis model estimasi sebagai berikut:

$$Y = 6,663 + 0,369 + 0,397 + e$$

Keterangan:

Y : *Sustainability Report*

a : Kostanta

$\beta_1, \beta_2$  : Koefisien Regresi

X1 : *Tekanan Stakeholder*

X2 : *Corporate Governance*

e : *Error* yaitu nilai residu

Dari persamaan di atas dijelaskan bahwa:

- 1) Pada model regresi ini nilai konstanta sebesar 6,663 menunjukkan bahwa jika variabel independen (*tekanan stakeholder* dan *corporate governance*) diasumsikan sama dengan nol, maka variabel *sustainability report* akan meningkat sebesar 6,663.

2) Nilai koefisien regresi variabel independensi (X1) sebesar 0,369.

Hal ini dapat diartikan bahwa ketika variabel tekanan *stakeholder* mengalami peningkatan sebesar satu satuan, maka pencegahan fraud akan mengalami peningkatan sebesar 0,369.

3) Nilai koefisien regresi kompetensi (X2) sebesar 0,397. Hal ini

menunjukkan bahwa ketika variabel *corporate governance* mengalami peningkatan sebesar satu satuan, maka pencegahan fraud akan mengalami peningkatan sebesar 0,397.

Hasil interaksi hipotesis penelitian (H1 dan H2) yang diajukan dapat dilihat sebagai berikut:

### **1. Pengaruh Tekanan *Stakeholder* Terhadap Pengungkapan *Sustainability Report* (H1)**

Berdasarkan tabel 4.20 di atas dapat dilihat bahwa tekanan *stakeholder* memiliki nilai t hitung sebesar 3,734 > t tabel 2,023 (sig = 0,05 dan df = n-k, yaitu 42-3 = 39) dengan koefisien beta unstandardized sebesar 0,369 dan tingkat signifikansi sebesar 0,001 < 0,05 (5%), maka Ho ditolak dan H1 diterima. Hal ini berarti tekanan *stakeholder* berpengaruh positif terhadap pengungkapan *sustainability report* terbukti dan dapat diterima. Hal ini menunjukkan bahwa semakin tinggi tekanan yang diberikan oleh *stakeholder* semakin besar juga niat perusahaan untuk mengungkapakan laporan keberlanjutannya (*sustainability report*).

## 2. Pengaruh *Corporate Governance* Terhadap Pengungkapan *Sustainability Report* (H2)

Berdasarkan Tabel 4.20 dapat dilihat bahwa variabel *corporate governance* memiliki t hitung sebesar  $3,757 > t$  tabel sebesar 2,023 (sig = 0,05 dan  $df = n-k$ , yaitu  $42-3 = 39$ ) dengan koefisien beta unstandardized sebesar 0,397 dan tingkat signifikansi  $0,001 < 0,05$ , maka  $H_0$  ditolak dan  $H_2$  diterima. Hal ini berarti *corporate governance* berpengaruh positif terhadap pengungkapan *sustainability report* terbukti dan dapat diterima. Dengan demikian, semakin tinggi tekanan yang diberikan oleh *corporate governance* semakin besar juga niat perusahaan untuk mengungkapakan laporan keberlanjutannya (*sustainability report*).

## 3. Hasil Uji Regresi Moderasi Berganda Hipotesis H3 Dan H4

### a. Uji Koefisien Determinan ( $R^2$ )

**Tabel 4.21**  
**Hasil Uji Koefisien Determinan ( $R^2$ )**

#### Model Summary

Model	R	R Square	Adjusted R Square	Std. Error of the Estimate
1	.884 <sup>a</sup>	0.781	0.751	1.109

a. Predictors: (Constant), X2M, Tekanan Stakeholders, Nilai Perusahaan, Corporate Governance, X1M

*Sumber: Data SPSS 26 (2022)*

Berdasarkan pada tabel 4.21 menunjukkan bahwa nilai *R square* dari moderasi regresi, moderasi digunakan untuk mengetahui seberapa besar kemampuan variabel moderasi dalam menjelaskan variabel bebas dan variabel terikat didukung dengan variabel moderasi. Dari tabel 4.21 di atas diketahui bahwa nilai *R square* sebesar 0,781 atau 78,1% yang

dimana *sustainability report* dipengaruhi oleh tekanan *stakeholder* dan *corporate governance* yang dimoderasi oleh nilai perusahaan. Sisanya sebesar 21,9% dipengaruhi oleh variabel lain yang tidak diteliti dalam penelitian ini.

**b. Uji Regresi Secara Simultan (Uji F)**

**Tabel 4.22**  
**Hasil Uji Regresi Secara Simultan (Uji F)**

ANOVA <sup>a</sup>						
Model		Sum of Squares	df	Mean Square	F	Sig.
1	Regression	158.222	5	31.644	25.728	.000 <sup>b</sup>
	Residual	44.278	36	1.23		
	Total	202.5	41			

a. Dependent Variable: Sustainability Report

b. Predictors: (Constant), X2M, Tekanan Stakeholders, Nilai Perusahaan, Corporate Governance, X1M

*Sumber: Data SPSS 26 (2022)*

Berdasarkan tabel 4.22 dapat disimpulkan bahwa dalam pengujian regresi moderasi menunjukkan F hitung sebesar 25,728 dengan tingkat signifikansi  $0,000 < 0,05$  dimana nilai F hitung sebesar 25.728 lebih besar dari 2,462. Hal ini menunjukkan bahwa variabel tekanan *stakeholder* (X1), *corporate governance* (X2), nilai perusahaan (M), X1M dan X2M secara bersama-sama atau simultan mempengaruhi pengungkapan *sustainability report*.

## c. Uji Regresi Secara Parsial (Uji t)

**Tabel 4.23**  
**Uji Regresi Secara Parsial (Uji t)**

Model		Unstandardized Coefficients		Standardized Coefficients Beta	t	Sig.
		B	Std. Error			
1	(Constant)	-9.613	17.825		-0.539	0.593
	Tekanan Stakeholders	3.547	1.104	4.276	3.213	0.003
	Corporate Governance	-2.584	1.013	-2.909	-2.55	0.015
	Nilai Perusahaan	0.818	0.717	0.929	1.141	0.261
	X1M	-0.126	0.043	-6.218	-2.94	0.006
	X2M	0.111	0.039	5.28	2.812	0.008

a. Dependent Variable: Sustainability Report

*Sumber: Data SPSS 26 (2022)*

Berdasarkan tabel 4.23 di atas dapat menunjukkan model estimasi sebagai berikut:

$$Y: -9,613 + 3,547 - 2,584 + 2,729 - 3,402 + e$$

Keterangan :

Y : *Sustainability Report*

ZX1 : Tekanan *Stakeholder*

ZX2 : Tekanan *Corporate Governance*

ZM : Nilai Perusahaan

| ZX1-ZM | : Merupakan interaksi yang diukur dengan nilai *absolute* perbedaan antara ZX1 dan ZM

| ZX2-ZM | : Merupakan interaksi yang diukur dengan Nilai *absolute* Perbedaan antara ZX2 dan ZM

- $\alpha$  : Konstanta
- $\beta$  : Koefisien Regresi
- $e$  : *Error Term*

Dari persamaan diatas dijelaskan bahwa:

- 1) Pada model regresi ini nilai konstanta sebesar -9,613 menunjukkan bahwa jika variabel independen (tekanan *stakeholder* dan *corporate governance*) diasumsikan sama dengan nol maka tekanan yang diberikan akan mengalami penurunan sebesar -9,613.
- 2) Nilai koefisien regresi variabel tekanan *stakeholder* (X1) sebesar 3,547 pada penelitian ini dapat diartikan bahwa ketika variabel tekanan *stakeholder* mengalami peningkatan sebesar satu satuan, maka variabel *sustainability report* akan mengalami peningkatan sebesar 3,547.
- 3) Nilai koefisien regresi variabel *corporate governance* (X2) sebesar -2,584, maka dapat diartikan bahwa ketika variabel *corporate governance* mengalami peningkatan sebesar satu satuan, maka variabel *sustainability report* akan mengalami penurunan sebesar -2,584.
- 4) Nilai koefisien regresi variabel nilai perusahaan (M) sebesar 0,818 pada penelitian ini dapat diartikan bahwa ketika variabel nilai perusahaan mengalami peningkatan satu satuan, maka



*sustainability report* akan mengalami peningkatan sebesar 0,818.

- 5) Nilai koefisien regresi variabel nilai perusahaan (M) dengan tekanan *stakeholder* (X1) sebesar -0,126. Pada penelitian ini dapat diartikan bahwa tidak terdapat interaksi antara nilai perusahaan (M) dengan tekanan *stakeholder* (X1), maka *sustainability report* akan mengalami penurunan sebesar -0,126.
- 6) Nilai koefisien regresi variabel nilai perusahaan (M) dengan *corporate governance* (X2) sebesar 0,111. Pada penelitian ini diartikan bahwa terdapat interaksi antara nilai perusahaan (M) dengan *corporate governance* (X2), maka *sustainability report* akan mengalami peningkatan sebesar 0,111.

Hasil interaksi atas hipotesis penelitian (H3 dan H4) yang diajukan dapat dilihat sebagai berikut:

### **1. Nilai Perusahaan Memoderasi Pengaruh Tekanan *Stakeholdre* Terhadap Pengungkapan *Sustainability Report* (H3)**

Berdasarkan hasil uji nilai selisih mutlak yang terlihat pada tabel 4.23 menunjukkan bahwa variabel X1M mempunyai t hitung sebesar  $-6,218 < t$  tabel 2,023 dengan *koefisien beta unstandardized* sebesar -0,126 dengan tingkat signifikan  $0,006 < 0,05$  maka H3 diterima. Hal ini berarti bahwa variabel nilai perusahaan merupakan variabel yang memoderasi variabel tekanan *stakeholder* terhadap pengungkapan *sustainability report*. Dengan

demikian, hipotesis ketiga menunjukkan bahwa variabel nilai perusahaan memoderasi kanan *stakeholder* terhadap pengungkapan *sustainability report*,

## 2. Nilai Perusahaan Memoderasi Pengaruh *Corporate Governance* Terhadap Pengungkapan *Sustainability Report* (H4)

Berdasarkan hasil uji nilai selisih mutlak yang terlihat pada tabel 4.23 menunjukkan bahwa variabel moderasi X2M mempunyai t hitung sebesar  $2,812 > t \text{ tabel } 2,023$  dengan koefisien beta *unstandardized* sebesar 0,111 dengan tingkat signifikansi  $0,008 < 0,05$  maka H4 diterima. Hal ini berarti bahwa variabel nilai perusahaan merupakan variabel yang memoderasi variabel *corporate governance* terhadap pengungkapan *sustainability report*. Dengan demikian, hipotesis keempat menunjukkan bahwa variabel nilai perusahaan memoderasi variabel *corporate governance* terhadap pengungkapan *sustainability report*.

Tabel 4.24

### Ringkasan Hipotesis Penelitian

No.	Hipotesis	Keterangan
1	Tekanan <i>stakeholder</i> berpengaruh terhadap pengungkapan <i>sustainability report</i>	H1: Diterima
2	Tekanan <i>corporate governance</i> berpengaruh terhadap pengungkapan <i>sustainability report</i>	H2: Diterima
3	Nilai perusahaan memoderasi pengaruh tekanan <i>stakeholder</i> terhadap pengungkapan <i>sustainability report</i>	H3: Ditolak
4	Nilai perusahaan memoderasi pengaruh <i>corporate governance</i> terhadap pengungkapan <i>sustainability report</i>	H4: Diterima

## ***F. Pembahasan***

### **1. Pengaruh Tekanan *Stakeholder* Terhadap Pengungkapan *Sustainability Report* (H1)**

Hipotesis pertama (H1) yang diajukan dalam penelitian ini yaitu tekanan *stakeholder* berpengaruh positif dan signifikan terhadap pengungkapan *sustainability report*, berdasarkan hasil penelitian menunjukkan bahwa tekanan *stakeholder* berpengaruh signifikan terhadap pengungkapan *sustainability report*. Hal ini berarti semakin tinggi tekanan yang diberikan oleh *stakeholder* semakin besar juga niat perusahaan untuk mengungkapkan laporan keberlanjutannya (*sustainability report*). Hal ini terjadi karena PTPN XIV Takalar menerima masukan yang berasal dari masyarakat mengenai bentuk pelestarian lingkungan serta tuntutan terkait dengan transparansi aktivitas operasi pabrik dan juga bentuk pemberdayaan sosialnya. Tuntutan tersebut menjadi acuan bagi PTPN XIV Takalar untuk meningkatkan kinerjanya serta lebih berusaha untuk melaksanakan tanggungjawabnya dengan mengungkapkan *sustainability report* yang lebih transparan dan berkualitas. Dalam hal ini perusahaan lebih bertanggung jawab atas kesejahteraan serta mempertahankan kepercayaan dari pada *stakeholder*-nya dengan pengungkapan laporan keberlanjutannya (*sustainability report*) secara berkala.

Penelitian ini sejalan dengan teori *stakeholder* yang dikembangkan oleh Ghazali & Chariri (2007) yang menyatakan bahwa perusahaan harus menjaga hubungan dengan *stakeholder* serta memenuhi kebutuhan dan harapan

*stakeholder* tersebut. Semakin kuat posisi *stakeholder* maka semakin besar pula kecenderungan perusahaan untuk beradaptasi dengan keinginan *stakeholders*. Pengembangan tersebut sejalan dengan penelitian ini yang dimana perusahaan harus menerima tuntutan-tuntutan dari pada *stakeholder*-nya, tuntutan tersebut berupa bentuk tanggung jawab perusahaan atas kemakmuran serta kesejahteraan *stakeholder*. Selain itu, perusahaan juga membutuhkan dorongan dari para *stakeholder*-nya untuk dapat tumbuh serta berkembang namun dorongan tersebut datang ketika perusahaan telah meningkatkan transparansi informasi yang berkaitan dengan aktivitas perusahaan yang dapat menarik perhatian dari para pemangku kepentingan.

Penelitian ini juga sejalan dengan teori legitimasi yang di kembangkan oleh Adhipradana & Daljono (2014) menyatakan bahwa perusahaan akan dapat beroperasi dengan izin dari masyarakat. Namun perizin tersebut hanya bersifat sementara sehingga perusahaan dituntut untuk memenuhi nilai-nilai yang berlaku di masyarakat dan beroperasi dalam norma dan batasan yang ada agar perusahaan dapat terus menjalankan usahanya (*going concern*). Dalam penelitian ini mengungkapkan bahwa *stakeholder* juga berhak meminta pertanggung jawaban perusahaan atas dampak negatif yang disebabkan oleh aktivitas operasi perusahaan yang dimana hal ini merupakan salah satu bentuk upaya perusahaan dalam menjaga lingkungan sekitarnya.

Hasil penelitian ini sejalan dengan penelitian yang di lakukan Suryahani *et al.*, (2019) yang mengungkapkan bahwa tekanan yang diberikan oleh *stakeholder* kepada perusahaan memiliki pengaruh positif yang signifikan

terhadap kualitas *sustainability report*, sehingga membuat perusahaan berusaha melakukan tanggung jawab dengan mengungkapkan *sustainability report* dengan lebih transparan. Tetapi penelitian ini bertolak belakang dengan penelitian yang dilakukan oleh (Hamudiana & Achmad, 2017) yang mengungkapkan bahwa para *stakeholder* dan konsumen khususnya di Indonesia tidak memberikan tekanan kepada perusahaan untuk menghasilkan laporan keberlanjutan (*sustainability report*) dengan transparansi yang lebih.

## **2. Pengaruh *Corporate Governance* Terhadap Pengungkapan *Sustainability Report* (H2)**

Hipotesis pertama (H2) yang diajukan dalam penelitian ini *corporate governance* berpengaruh positif dan signifikan terhadap pengungkapan *sustainability report*, berdasarkan hasil penelitian menunjukkan bahwa *corporate governance* berpengaruh signifikan terhadap pengungkapan *sustainability report*. Hal ini berarti semakin tinggi tekanan yang diberikan oleh *corporate governance* semakin besar juga niat perusahaan untuk mengungkapkan laporan keberlanjutannya (*sustainability report*). Hal tersebut mencerminkan pernyataan bahwa PTPN XIV Takalar senantiasa menerima masukan dari para karyawan terkait dengan bentuk laporan keberlanjutan perusahaan dan kesejahteraan karyawannya serta PTPN XIV Takalar telah menerapkan prinsip *good corporate governance*. Pernyataan tersebut memperlihatkan bahwa karyawan perusahaan memiliki peran penting dalam pengungkapan laporan keberlanjutan dan penerapan prinsip GCG dapat meningkatkan kualitas serta semangat kerja yang tinggi dari para karyawan

selain itu perusahaan harus melihat kinerja yang baik para karyawan dan perusahaan harus menerima masukan-masukan dari SDM-nya.

Penelitian ini sejalan dengan teori *stakeholder* yang di kembangkan oleh Freeman & McVea (2001) mengungkapkan bahwa teori *stakeholder* menggambarkan kepada pihak mana saja perusahaan bertanggungjawab. Teori tersebut sejalan dengan penelitian ini yang dimana selain menerima tuntutan dari masyarakat perusahaan juga harus menerima tuntutan yang berasal dari para karyawannya mengenai bentuk transparansi informasi aktivitas perusahaan yang diungkapkan kedalam laporan keberlanjutan (*sustainability report*). Penelitian ini juga sejalan dengan teori legitimasi yang di kembangkan oleh Rokhlinasari, (2015) yang mengasumsikan bahwa teori legitimasi adalah suatu teori yang menyatakan bahwa organisasi akan terus mencari cara untuk memastikan bahwa operasinya berada dalam batas dan norma yang berlaku di masyarakat. Pengembangan teori tersebut sejalan dengan penelitian ini yang dimana dengan adanya penerapan *Good Corporate Governance* yang baik pada perusahaan sehingga kemungkinan yang besar untuk melakukan pengungkapan tanggung jawab sosial lingkungan yang bersifat sukarela sebagai suatu upaya pemenuhan kebutuhan *stakeholder*.

Penelitian ini sejalan dengan penelitian yang di lakukan oleh Suryahani *et al.*, (2019) mengungkapkan bahwa *Corporate Governance* berpengaruh positif terhadap kualitas *sustainability report* telah sesuai dengan teori *stakeholder*, dimana perusahaan dengan tingkat frekuensi kehadiran rapat dewan direksi, dewan komisari, komite audit yang tinggi dengan proporsi



komisaris independen dan adanya kepemilikan saham manajerial, dapat menjamin pengendalian serta mendorong pihak manajemen untuk mengungkapkan *sustainability report*.

### **3. Pengaruh Nilai Perusahaan dalam Tekanan *Stakeholder* Terhadap Pengungkapan *Sustainability Report* (H3)**

Hipotesis ketiga (H3) pada penelitian ini adalah nilai perusahaan sebagai pemoderasi pada pengaruh tekanan *stakeholder* terhadap pengungkapan *sustainability report*. Berdasarkan hasil analisis menunjukkan bahwa H3 diterima atau dapat dikatakan nilai perusahaan memoderasi tetapi memperlemah tekanan *stakeholder* terhadap pengungkapan *sustainability report*. Penelitian ini masuk pada kriteria moderasi yaitu *pure* moderasi dengan koefisien b2 (nilai perusahaan) tidak signifikan sedangkan koefisien b3 (tekanan *stakeholder* terhadap *sustainability report*) memiliki nilai yang signifikan. Hasil interaksi (X1M) tersebut menunjukkan bahwa nilai perusahaan tidak berpengaruh pada tekanan *stakeholder* dalam mengungkapkan laporan keberlanjutan. Berdasarkan pernyataan pada kuesioner yang menyatakan bahwa pengungkapan laporan keberlanjutan merupakan salah satu tanggung jawab PTPN XIV Takalar kepada *stakeholder* dan pengungkapan dampak positif dan negatif dari aktivitas operasionalnya terhadap lingkungan masyarakat disekitar kawasan PTPN XIV Takalar serta bentuk partisipasi yang dilakukan oleh masyarakat sekitar dalam kegiatan yang di lakukan PTPN XIV Takalar dapat membantu perusahaan dalam menaikkan nilai perusahaan dari PTPN XIV.



Hal tersebut dapat dikatakan bahwa ketika tekanan *stakeholder* diimbangi dengan nilai perusahaan dalam mengungkapkan laporan keberlanjutan tidak akan berpengaruh atau akan mengalami penurunan dikarenakan nilai perusahaan lebih mengarah pada kinerja perusahaan yang dimana perusahaan harus menaikkan nilai perusahaan dengan meningkatkan kinerjanya dari berbagai aspek untuk menarik perhatian *stakeholder*. Sedangkan tekanan *stakeholder* lebih mengarah kepada tuntutan masyarakat kepada perusahaan terkait dengan tanggung jawab atas pelestarian lingkungan dan juga kesejahteraannya.

Penelitian ini sejalan dengan teori *stakeholder* yang dikembangkan oleh Madona & Khafid, (2020) yang menyatakan perusahaan bukanlah suatu entitas yang hanya beroperasi untuk kepentingannya sendiri namun harus memberikan manfaat bagi *stakeholdernya*, yang dimana perusahaan harus memberikan manfaat kepada masyarakat yang berada di lingkungan perusahaan karena itu merupakan salah satu tanggung jawab perusahaan. Hasil penelitian ini didukung dengan penelitian yang dilakukan oleh Latifah & Luhur, (2017) yang mengungkapkan bahwa melalui pengelolaan secara berkelanjutan yang dilaporkan dalam *sustainability report* membuat para *stakeholder* tertarik untuk memahami bagaimana pendekatan serta kinerja perusahaan secara berkelanjutan dalam berbagai aspek yang merupakan potensi dalam menciptakan nilai perusahaan.

#### **4. Pengaruh Nilai Perusahaan dalam *Corporate Governance* Terhadap Pengungkapan *Sustainability Report* (H4)**

Hipotesis ketiga (H4) pada penelitian ini adalah nilai perusahaan sebagai pemoderasi pada pengaruh *corporate governance* terhadap pengungkapan *sustainability report*. Berdasarkan hasil analisis menunjukkan bahwa H4 diterima atau dapat dikatakan nilai perusahaan memoderasi dan memperkuat *corporate governance* terhadap pengungkapan *sustainability report*. Penelitian ini masuk pada kriteria moderasi yaitu *pure* moderasi dengan koefisien  $b_2$  (nilai perusahaan) tidak signifikan karena memiliki nilai signifikan yang lebih besar sedangkan  $b_3$  (*corporate governance* terhadap *sustainability report*) memiliki nilai yang signifikan.

Hasil interaksi X2M menunjukkan bahwa nilai perusahaan berpengaruh kepada *corporate governance* terhadap pengungkapan *sustainability report* sehingga dapat dikatakan bahwa *corporate governance* diimbangi dengan nilai perusahaan dalam mengungkapkan laporan keberlanjutan maka akan berpengaruh atau akan mengalami peningkatan. Dalam menjalankan tugasnya, karyawan juga harus menerapkan *good corporate governance* dalam melakukan tugasnya serta memiliki kinerja yang baik untuk menaikkan nilai perusahaannya dan juga karyawan harus mengoptimalkan kinerja-nya dalam menyusun laporan keberlanjutan perusahaan. Hal tersebut telah tercerminkan pada pernyataan bahwa PTPN XIV Takalar telah memaksimalkan kinerja dalam menyajikan laporan keberlanjutan perusahaan yang dimana menjadi salah satu faktor bagi perusahaan untuk menaikkan nilai perusahaannya dengan

menyajikan berbagai kinerja baik dari aspek positif maupun aspek negatif kegiatan operasinya kedalam laporan keberlanjutan.

Penelitian ini sejalan dengan teori *stakeholder* yang di kembangkan oleh Fernandez-Feijoo *et al.*, (2014) yang menjelaskan hubungan antara *stakeholder* dan industri berdasarkan kemungkinan tekanan dari empat kelompok *stakeholder* yang terdiri dari pelanggan, karyawan, lingkungan dan investor. Hal ini merupakan penerapan *Good Corporate Governance* pada perusahaan yang memiliki kemungkinan besar untuk melakukan pengungkapan tanggung jawab sosial lingkungan yang bersifat sukarela sebagai suatu upaya pemenuhan kebutuhan *stakeholder*. Hasil penelitian ini sejalan dengan penelitian dari Fatchan & Trisnawati, (2016) yang mengatakan bahwa dalam perusahaan terdapat *Good Corporate Governance* yang merupakan suatu sistem untuk mengatur dan mengendalikan perusahaan yang dapat diharapkan mampu memberikan dan meningkatkan nilai perusahaan kepada para pemegang saham atau investor dan dengan demikian, penerapan *Good Corporate Governance* dapat dipercaya untuk meningkatkan nilai perusahaan.

## BAB V

### PENUTUP

#### A. *Kesimpulan*

Berdasarkan hasil analisis dan pembahasan yang telah dilakukan mengenai Pengaruh Tekanan *Stakeholder* dan *Corporate Governance* Terhadap Praktik Pengungkapan *Sustainability Report* dengan Nilai Perusahaan Sebagai Variabel Pemoderasi (Studi Kasus pada Pabrik Gula Takalar PTPN XIV), maka diperoleh kesimpulan sebagai berikut:

1. Hasil analisis penelitian menunjukkan bahwa tekanan *stakeholders* berpengaruh positif dan signifikan terhadap pengungkapan *sustainability report*. Hal ini berarti semakin tinggi tekanan *stakeholders* maka semakin besar niat perusahaan dalam mengungkapkan laporan keberlanjutannya.
2. Hasil analisis penelitian menunjukkan bahwa *corporate governance* berpengaruh positif dan signifikan terhadap pengungkapan *sustainability report*. Hal ini berarti semakin tinggi pengaruh *corporate governance* maka akan semakin besar niat perusahaan dalam mengungkapkan laporan keberlanjutannya.
3. Hasil analisis penelitian menunjukkan bahwa nilai perusahaan memoderasi dan memperlemah pengaruh tekanan *stakeholders* terhadap *sustainability report*. Hal ini dikarenakan nilai perusahaan lebih mengarah pada peningkatan kinerja perusahaan.

4. Hasil analisis penelitian menunjukkan bahwa nilai perusahaan memoderasi dan memperkuat pengaruh *corporate governace* terhadap *sustainability report*. Hal ini berarti penerapan *good corporate governance* dapat mengatur dan mengendalikan perusahaan yang diharapkan mampu memberikan dan meningkatkan nilai perusahaan kepada para pemegang saham atau investor.

#### **B. Keterbatasan Penelitian**

Beberapa keterbatasan dalam penelitian ini sebagai berikut:

1. Penelitian ini menggunakan teknik pengumpulan data berupa kusioner dan diperoleh berdasarkan persepsi responden yang berupa jawaban yang mungkin hasil penelitian berbeda dengan keadaan yang sebenarnya.
2. Pengumpulan data dengan kuesioner mengalami beberapa hambatan dikarenakan adanya pemeriksaan dari kantor BPK Sulawesi Selatan.
3. Variabel yang digunakan dalam penelitian ini terbatas.

#### **C. Implikasi Penelitian**

Adapun implikasi penelitian yang dilakukan, yakni dalam bentuk saran-saran yang diberikan melalui hasil penelitian agar bisa mendapatkan hasil yang lebih baik yaitu:

1. Bagi peneliti selanjutnya disarankan untuk memperluas dan menambah jumlah sampel serta mencari objek penelitian yang baru.

2. Peneliti selanjutnya disarankan untuk menambah atau mengganti variabel-variabel yang berkaitan dalam laporan keberlanjutan (*sustainability report*).
3. Peneliti selanjutnya diharapkan dapat mengembangkan penelitian ini dan menggunakan metode yang lain.



UNIVERSITAS ISLAM NEGERI  
**ALAUDDIN**  
M A K A S S A R

## DAFTAR PUSTAKA

Al-qur`an dan Terjemahan

- Abdullah, D. (2003). Tafsir Ibnu Katsir. In M. Y. H. (Ed.) (Ed.), *Pustaka Imam Syafi'i* (Jilid 5, Vol. 5). Pustaka Imam Asy-Syafi'i.
- Abdullah, M. W., Muchlis, S., & Sari, S. N. (2015). Pengaruh Tekanan Stakeholders Dan Tanggung Jawab Sosial Terhadap Penerapan Akuntansi Lingkungan Di Kawasan Industri Makassar. *Assets*, 5(1), 105–114.
- Adhipradana, F., & Daljono. (2014). Pengaruh Kinerja Keuangan, Ukuran Perusahaan, Dan Coporate Governance Terhadap Pengungkapan Sustainability Report. *Diponegoro Journal Of Accounting*, 3(1), 80–91.
- Alfaiz, D. R., & Aryati, T. (2019). Pengaruh Tekanan Stakeholder Dan Kinerja Keuangan Terhadap Kualitas Sustainability Report Dengan Komite Audit Sebagai Variabel Moderasi. *Jurnal Akuntansi Dan Keuangan Methodist*, 2(2), 112–130.
- Aliniar, D., & Wahyuni, S. (2017a). Pengaruh Mekanisme Good Corporate Governance (Gcg) Dan Ukuran Perusahaan Terhadap Kualitas Pengungkapan Sustainability Report Pada Perusahaan Terdaftar Di Bei. *Jurnal Universitas Muhammadiyah Purwokerto*, 15(1), 26–41.
- Aliniar, D., & Wahyuni, S. (2017b). Pengaruh Mekanisme Good Corporate Governance (Gcg) Dan Ukuran Perusahaan Terhadap Kualitas Pengungkapan Sustainability Report Pada Perusahaan Terdaftar Di Bei. *Kompartemen*, 1(4), 1–11.
- Anikita, R., & Khafid, M. (2015). Pengaruh Mekaniseme Good Corporate Governance Dan Kinerja Keuangan Terhadap Pengungkapan Sustainability Report. *Accounting Analysis Journal*, 4(3), 1–10.
- Barung, M., Simanjuntak, A. M. A., & Hutadjulu, L. Y. (2018). Pengaruh Mekanisme Good Corporate Governance Dan Ukuran Perusahaan Terhadap Kualitas Pengungkapan Sustainability Report (Studi Empiris Pada Seluruh Perusahaan Yang Listing Di Bursa Efek Indonesia Periode 2011-2016). *Jurnal Akuntansi & Keuangan Daerah*, 13(November), 76–89.
- Bryan, B., & Haryadi, E. (2018). Analisis Pengaruh Variabel Moderasi Switching Costs Terhadap Hubungan Service Performance Dan Customer Loyalty Member Celebrity Fitness Jakarta. *Jurnal Manajemen*, 15(1), 52–71.
- Christiawan, Y. J., & Tarigan, J. (2007). Kepemilikan Manajerial: Kebijakan Hutang, Kinerja Dan Nilai Perusahaan. *Jurnal Akuntansi Dan Keuangan*, 9(1), 1–8. <https://doi.org/10.9744/Jak.9.1.Pp.1-8>



- Dowling, J., & Pfeffer, J. (1975). Organizational Legitimacy: Social Values And Organizational Behavior. *Pacific Sociological Review*, 9(2), 50–67.
- Efferin, S., Darmadji, S. H., & Tan, Y. (2008). Metode Penelitian Akuntansi; Mengungkap Fenomena Dengan Pendekatan Kuantitatif Dan Kualitatif. *Yogyakarta: Graha Ilmu*.
- Farhana, S., & Adelina, Y. E. (2019). Relevansi Nilai Laporan Keberlanjutan Di Indonesia. *Jurnal Akuntansi Multiparadigma*, 10(3), 615–628.
- Fatchan, I. N., & Trisnawati, R. (2016). Pengaruh Good Corporate Governance Pada Hubungan Antara Sustainability Report Dan Nilai Perusahaan (Studi Empiris Perusahaan Go Public Di Indonesia Periode 2014-2015). *Riset Akuntansi Dan Keuangan Indonesia*, 1(1), 25–34.
- Fernandez-Feijoo, B., Romero, S., & Ruiz, S. (2014). Effect Of Stakeholders Pressure On Transparency Of Sustainability Reports Within The Gri Framework. *Journal Of Business Ethics*, 122(1), 53–63.
- Freeman, R. (1984). Strategic Management A Stakeholder Approach. In *Prentice-Hall*.
- Freeman, R. E., & Mcvea, J. (2001). A Stakeholder Approach To Strategic Management. *Social Science Research Network Electronic Paper Collection*, 01–02, 1–32.
- Ghozali, I. (2002). *Aplikasi Analisis Multivariate Dengan Programspss (4th Ed.)*. Badan Penerbit Universitas Diponegoro.
- Ghozali, I. (2011). *Aplikasi Analisis Multivariate Dengan Program Ibm Dan Spss*. Semarang: Badan Penerbit Universitas Diponegoro.
- Ghozali, I. (2018). *Aplikasi Analisis Multivariate Dengan Program Ibm Spss 25*. Badan Penerbit Universitas Diponegoro.
- Ghozali, I., & Chariri, A. (2007). *Teori Akuntansi*. Badan Penerbit Universitas Diponegoro.
- Gunawan, Y., & Mayangsari, S. (2015). Pengaruh Sustainability Reporting Terhadap Nilai Perusahaan Dengan Investment Opportunity Set Sebagai Variabel Moderating. *Jurnal Akuntansi Trisakti*, 2(1), 1–12.
- Hamudiana, A., & Achmad, T. (2017). Pengaruh Tekanan Stakeholder Terhadap Transparansi Laporan Keberlanjutan Perusahaan-Perusahaan Di Indonesia. *Diponegoro Journal Of Accounting*, 6(4), 226–236.
- Hasanah, N., Syam, D., & Jati, A. W. (2015). Pengaruh Corporate Governance Terhadap Pengungkapan Sustainability Report Pada Perusahaan Di

Indonesia. *Jurnal Reviu Akuntansi Dan Keuangan*, 5(1), 711–720.

Hifni, S., Sayudi, A., & Hayat, A. (2019). Peran Akuntansi Keberlanjutan: Akuntabilitas Dalam Ekologi, Sosio, Dan Ekonomik. *Prosiding Seminar Nasional Lingkungan Lahan Basah*, 4(2), 404–414.

Idah. (2013). Corporate Governance Dan Karakteristik Perusahaan Dalam Pengungkapan Sustainability Report. *Accounting Analysis Journal*, 2(3), 314–322. <https://doi.org/10.15294/Aaj.V2i3.2530>

Ikbal, M. (2012). Hubungan Karakter Perusahaan Dan Profitabilitas Dengan Praktek Pengungkapan Sosial Dan Lingkungan:(Suatu Telaah Empiris Dan Teoritis). *Jurnal Kinerja*, 9(2), 25–36.

Indriantoro, N., & Supomo, B. (2013). *Metodologi Penelitian Bisnis Untuk Akuntansi Dan Manajemen* (Edisi Pert). Yogyakarta: Bpfe Fakultas Ekonomika Dan Bisnis Ugm.

Ioannou, I., & Serafeim, G. (2017). The Consequences Of Mandatory Corporate Sustainability Reporting. *Harvard Business School Research Working Paper*, 11(100), 1–49.

Karyawati, N. N. A., Yuniarta, G. A., & Sujana, E. (2017). Pengaruh Tingkat Pengungkapan Laporan Keberlanjutan Terhadap Kinerja Keuangan Perusahaan. *Jurnal Akuntansi Universitas Pendidikan Ganesha*, 7(1), 1–10.

Kurniawan, T., Sofyani, H., & Rahmawati, E. (2018). Pengungkapan Sustainability Report Dan Nilai Perusahaan : Studi Empiris Di Indonesia Dan Singapura. *Kompertemen: Jurnal Ilmiah Akuntansi*, 16(1), 1–20.

Latifah, S. W., & Luhur, M. B. (2017). Pengaruh Pengungkapan Sustainability Report Terhadap Nilai Perusahaan Dengan Profitabilitas Sebagai Pemoderasi. *Jurnal Akuntansi Dan Bisnis*, 17(1), 13–18.

Loh, L., Thomas, T., & Wang, Y. (2017). Sustainability Reporting And Firm Value : Evidence From Singapore-Listed Companies. *Sustainability*, 9(2112), 1–12.

Madona, M. A., & Khafid, M. (2020). Pengaruh Good Corporate Governance Terhadap Pengungkapan Sustainability Report Dengan Ukuran Perusahaan Sebagai Pemoderasi. *Jurnal Optimasi Sistem Industri*, 19(1), 22.

Marwa, A., Isyawardhana, D., & Nurbaiti, A. (2017). Intangible Asset , Profitabilitas , Dan Sustainability Report Terhadap Nilai Perusahaan. *Jurnal Riset Akuntansi Kontemporer (Jrak)*, 9(2), 80–88.

Maskat, A. (2018). Pengaruh Sustainability Report Terhadap Kinerja Dan Nilai Perusahaan. In *Skripsi Fakultas Ekonomi Universitas Islam Indonesia*

Yogyakarta.

- Mulpiani, W. (2019). Pengaruh Pengungkapan Sustainability Report. *Jurnal Studi Akuntansi Dan Keuangan*, 2(2), 77–90.
- Mutmainah. (2015). Analisis Good Corporate Governance Terhadap Nilai Perusahaan. *E-Journal Stiedewantara*, 10(2), 1–15. [Http://Ejournal.Stiedewantara.Ac.Id](http://Ejournal.Stiedewantara.Ac.Id)
- Narullia, D., & Subroto, B. (2018). Value Relevance Of Accounting Information And Corporate Social Responsibility In Indonesia And Singapore. *Jurnal Aplikasi Manajemen*, 16(1), 9–19.
- Nurrahman, A., & Sudarno. (2013). Pengaruh Kepemilikan Manajerial, Kepemilikan Institusional, Dan Kepemilikan Asing Terhadap Praktik Pengungkapan Sustainability Report. *Diponegoro Journal Of Accounting*, 2(1), 1–14.
- Pellegrino, C., & Lodhia, S. (2012). Climate Change Accounting And The Australian Mining Industry: Exploring The Link Between Corporate Disclosure And The Generation Of Legitimacy. *Journal Of Cleaner Production*, 36, 68–82.
- Prihapsari, Y. E. (2015). Analisis Pengaruh Keputusan Investasi , Keputusan Pendanaan , Dan Kebijakan Deviden Terhadap Nilai Perusahaan ( Studi Pada Perusahaan Manufaktur Yang Terdaftar Di Bei ) Influence Analysis Of Investment Decisions , Financing Decisions , And Firm Value Exch. *Artikel Ilmiah Mahasiswa 2015*, 1–6.
- Pujiningsih, V. D. (2020). Pengaruh Sustainability Report Terhadap Nilai Perusahaan Dengan Good Corporate Governance Sebagai Variabel Pemoderasi. *Jurnal Riset Akuntansi Dan Keuangan*, 8(3), 579–594.
- Rokhlinasari, S. (2015). Teori –Teori Dalam Pengungkapan Informasi Corporate Social Responsibility Perbankan. *Jurnal Kajian Ekonomi Dan Perbankan Syariah*, 7(1), 1–11.
- Rudyanto, A., & Siregar, S. V. (2018). The Effect Of Stakeholder Pressure And Corporate Governance On The Quality Of Sustainability Report. *International Journal Of Ethics And Systems*, 233–249.
- Safitri, H., & Suwitho. (2015). Pengaruh Size, Growth, Dengan Kebijakan Dividen Sebagai Variabel Moderating Terhadap Nilai Perusahaan Manufaktur Yang Terdaftar Di Bei. *Jurnal Ilmu & Riset Manajemen*, 4(6), 1–15.
- Sari, I. A. P., & Andreas, H. H. (2019). Pengaruh Pengungkapan Sustainability Reporting Terhadap Keuangan Perusahaan Di Indonesia. *International*

*Journal Of Social Science And Business*, 3(3), 206–214.

Sari, W., Agustin, H., & Mulyani, E. (2019). Pengaruh Good Corporate Governance Dan Kinerja Lingkungan Terhadap Pengungkapan Lingkungan. *Jurnal Eksplorasi Akuntansi*, 1(1), 18–34.

Sejati, B. P., & Prastiwi, A. (2015). Pengaruh Pengungkapan Sustainability Report. *Diponegoro Journal of Accounting*, 4(1), 1–12.

Soelistyoningrum, J. N., & Prastiwi, A. (2011). Pengaruh Pengungkapan Sustainability Report Terhadap Kinerja Keuangan Perusahaan (Studi Empiris Pada Perusahaan Yang Terdaftar Dalam Bursa Efek Indonesia). *Jurnal Akuntansi Semarang*, 2–29.

Sugiyono. (2011). Metode Penelitian Kuantitatif, Kualitatif Dan R & D. In *Bandung: Alfabeta* (P. 45).

Suryahani, R., Ulum, I., & Jati, A. W. (2019). Pengaruh Tekanan Stakeholder Dan Corporate Governance Terhadap Kualitas Sustainability Report. *Jurnal Akademi Akuntansi*, 2(1), 71–92.

Tarigan, J., & Samuel, H. (2015). Pengungkapan Sustainability Report Dan Kinerja Keuangan. *Jurnal Akuntansi Dan Keuangan*, 16(2), 88–101.

Widyaningsih, Y. E. (2020). Pengaruh Karakteristik Perusahaan Terhadap Pengungkapan Laporan Keberlanjutan. *Equilibrium Jurnal Bisnis & Akuntansi*, 14(1), 20–30.

LAMPIRAN

L

A

M

P

I

R

UNIVERSITAS ISLAM NEGERI  
ALA UDDIN  
M A K A S S A R

- 1. Lampiran I Kuesioner**
- 2. Lampiran II Hasil Pengumpulan Kuesioner**
- 3. Lampiran III Hasil Olah Data SPSS 26**
- 4. Dokumentasi Penelitian**
- 5. Surat Penelitian**

## LAMPIRAN I

### KUESIONER

#### **PENGARUH TEKANAN *STAKEHOLDER* DAN *CORPORATE GOVERNANCE* TERHADAP PRAKTIK PENGUNGKAPAN *SUSTAINABILITY REPORT* DENGAN NILAI PERUSAHAAN SEBAGAI VARIABEL PEMODERASI**

**(Studi Kasus Pada Pabrik Gula Takalar PTPN XIV)**

*Assalamu'alaikum wr.wb.*

Dengan hormat, perkenalkan saya Nur Indah Sari Mahasiswi Jurusan Akuntansi pada Fakultas Ekonomi dan Bisnis Islam di UIN Alauddin Makassar, sedang melakukan penelitian dalam rangka menyelesaikan tugas akhir/Skripsi untuk memperoleh gelar Sarjana. Untuk itu saya memohon kesediaan bapak/ibu untuk mengisi beberapa pernyataan dalam kuesioner penelitian ini. Adapun informasi atau data yang bapak/ibu berikan akan terjaga kerahasiaannya dan akan digunakan sebagai mana mestinya. Atas perhatian serta bantuannya, saya ucapkan terima kasih.

*Wassalamu'alaikum wr.wb.*

#### **KUESIONER PENELITIAN**

##### **A. IDENTITAS RESPONDEN**

Nama : .....

Usia : .....Tahun

Jenis Kelamin : (Pria / Wanita)

Pendidikan Terakhir : .....

Jabatan di Perusahaan : .....

Lamanya Bekerja : a. 1-3 th    b. 4-6 th    c. 7-10 th    d. >10 th

##### **B. PETUNJUK UMUM**

1. Isilah identitas responden yang tersedia sesuai dengan data pribadi anda (lingkari salah satu pilihannya).



2. Sebelum menjawab pertanyaan, baca terlebih dahulu keterangan yang ada.
3. Beri tanda check list (✓) pada salah satu pilihan jawaban atas pernyataan yang diberikan.
4. Tidak ada jawaban benar atau salah.
5. Beberapa pertanyaan tampak memiliki arti yang sama, hal ini tidak perlu anda hiraukan.
6. Anda cukup menjawab langsung sesuai fakta atau kejadian yang sebenarnya anda alami.

***Keterangan dan nilai masing-masing jawaban***

- Sangat Setuju (SS) = Nilai 5  
 Setuju (S) = Nilai 4  
 Netral (N) = Nilai 3  
 Tidak Setuju (TS) = Nilai 2  
 Sangat Tidak Setuju (STS) = Nilai 1

**C. DAFTAR PERNYATAAN**

**1. Tekanan Stakeholder**

No.	Pernyataan	SS	S	N	TS	STS
1	PTPN XIV Takalar menerima atas masukan dari masyarakat berkaitan dengan bentuk pelestarian lingkungan					
2	Masyarakat dapat menuntut PTPN XIV Takalar terkait dengan tanggungjawab atas kesejahteraan sosialnya					
3	PTPN XIV Takalar menerima tuntutan terkait dengan bentuk pemberdayaan terhadap masyarakat sekitar					
4	PTPN XIV Takalar menerima tuntutan dari masyarakat terkait dengan transparansi dari aktivitas operasi pabriknya					
5	Tuntutan masyarakat pada transparansi aktivitas lingkungan, ekonomi dan operasional harus di terima oleh perusahaan					
6	PTPN XIV Takalar telah memberikan bentuk pemberdayaan terhadap masyarakat					
<b>Sumber: Tambunan. R., (2020)</b>						



## 2. Corporate Governance

No.	Pernyataan	SS	S	N	TS	STS
1	PTPN XIV Takalar telah menerapkan prinsip <i>Good Corporate Governance</i>					
2	PTPN XIV Takalar senantiasa menerima masukan dari para karyawannya					
3	PTPN XIV Takalar menerima tuntutan dari para karyawan terkait dengan bentuk laporan keberlanjutan perusahaan					
4	Tekanan dari karyawan PTPN XIV Takalar memiliki pengaruh terhadap pengungkapan laporan keberlanjutan perusahaan					
5	PTPN XIV Takalar selalu memberikan perhatian kepada masyarakat maupun lingkungan sekitar					
6	Anda sudah bertanggung jawab untuk memberikan kontribusi demi tercapainya visi dan misi PTPN XIV Takalar					
<b>Sumber: Suryahani et al., (2019)</b>						

## 3. Sustainability Report

No.	Pernyataan	SS	S	N	TS	STS
1	Pengungkapan laporan keberlanjutan merupakan salah satu tanggung jawab PTPN XIV Takalar kepada <i>stakeholder</i> (masyarakat)					
2	Aspek lingkungan PTPN XIV Takalar merupakan salah satu pendukung dari laporan berkelanjutan					
3	Adanya laporan berkelanjutan dapat menarik kepercayaan masyarakat di sekitar lingkungan PTPN XIV Takalar					
4	Laporan keberlanjutan menyajikan aspek positif dan negatif dari kinerja PTPN XIV Takalar					
5	PTPN XIV Takalar menyajikan kinerja ekonomi, lingkungan, dan operasional kedalam laporan keberlanjutan					
6	PTPN XIV Takalar telah memaksimalkan kinerjanya					
<b>Sumber: Suryahani et al., (2019)</b>						

## 4. Nilai Perusahaan

No.	Pernyataan	SS	S	N	TS	STS
1	Kemakmuran perusahaan diukur melalui nilai perusahaan					
2	Semakin baik nilai perusahaan semakin tinggi kepercayaan investor untuk berinvestasi					
3	Perusahaan memaksimalkan nilai perusahaan untuk					

	kemakmuran para investor					
4	Perusahaan melakukan pengungkapan laporan berkelanjutan untuk menaikkan nilai perusahaan					
5	Baiknya nilai perusahaan dapat menarik para investor untuk berinvestasi					
6	Masyarakat serta karyawan PTPN XIV Takalar memiliki peran penting dalam menaikkan nilai perusahaan					
<b>Sumber: Maskat, (2018)</b>						

**-Terima Kasih-**



UNIVERSITAS ISLAM NEGERI  
**ALAUDDIN**  
 M A K A S S A R

**PENGARUH TEKANAN *STAKEHOLDER* DAN *CORPORATE GOVERNANCE* TERHADAP PRAKTIK PENGUNGKAPAN *SUSTAINABILITY REPORT* DENGAN NILAI PERUSAHAAN SEBAGAI VARIABELPEMODERASI**

**(Studi Kasus Pada Pabrik Gula Takalar PTPN XIV)**

*Assalamu 'alaikum wr.wb.*

Dengan hormat, perkenalkan saya Nur Indah Sari Mahasiswi Jurusan Akuntansi pada Fakultas Ekonomi dan Bisnis Islam di UIN Alauddin Makassar, sedang melakukan penelitian dalam rangka menyelesaikan tugas akhir/Skripsi untuk memperoleh gelar Sarjana. Untuk itu saya memohon kesediaan bapak/ibu untuk mengisi beberapa pernyataan dalam kuesioner penelitian ini. Adapun informasi atau data yang bapak/ibu berikan akan terjaga kerahasiaannya dan akan di gunakan sebagai mana mestinya. Atas perhatian serta bantuannya, saya ucapkan terima kasih.

*Wassalamu 'alaikum wr.wb.*

**KUESIONER PENELITIAN**

**A. IDENTITAS RESPONDEN**

Nama : .....

Usia : .....Tahun

Jenis Kelamin : (Pria / Wanita)

Pendidikan Terakhir : .....

Pekerjaan : .....

**B. PETUNJUK UMUM**

1. Isilah identitas responden yang tersedia sesuai dengan data pribadi anda
2. Sebelum menjawab pertanyaan, baca terlebih dahulu keterangan yang ada.
3. Beri tanda check list (√) pada salah satu pilihan jawaban atas pernyataan yang diberikan.

4. Tidak ada jawaban benar atau salah.
5. Beberapa pertanyaan tampak memiliki arti yang sama, hal ini tidak perlu anda hiraukan.
6. Anda cukup menjawab langsung sesuai fakta atau kejadian yang sebenarnya anda alami.

***Keterangan dan nilai masing-masing jawaban***

- Sangat Setuju (SS) = Nilai 5  
 Setuju (S) = Nilai 4  
 Netral (N) = Nilai 3  
 Tidak Setuju (TS) = Nilai 2  
 Sangat Tidak Setuju (STS) = Nilai 1

**C. DAFTAR PERNYATAAN**

**1. Tekanan Stakeholder**

No.	Pernyataan	SS	S	N	TS	STS
1	PTPN XIV Takalar menerima atas masukan dari masyarakat berkaitan dengan bentuk pelestarian lingkungan					
2	PTPN XIV Takalar menerima tuntutan dari masyarakat terkait dengan tanggungjawab atas kesejahteraan sosialnya					
3	PTPN XIV Takalar menerima tuntutan terkait dengan bentuk pemberdayaan terhadap masyarakat sekitar					
4	PTPN XIV Takalar menerima tuntutan dari masyarakat terkait dengan transparansi dari aktivitas operasi pabriknya					
5	PTPN XIV Takalar melaksanakan program pengelolaan dampak dari aktivitas operasinya terhadap masyarakat.					
6	PTPN XIV Takalar memberikan dukungan finansial ekonomi melalui pemberdayaan masyarakat					

**Sumber: Tambunan. R., (2020)**

**2. Corporate Governance**

No.	Pernyataan	SS	S	N	TS	STS
1	Karyawan PTPN XIV Takalar menerima masukan dari para masyarakat					
2	Kegiatan operasional PTPN XIV Takalar tidak					

	menghambat aktivitas masyarakat					
3	Karyawan PTPN XIV Takalar membantu masyarakat dalam melestarikan lingkungan pabrik					
4	Karyawan PTPN XIV Takalar memiliki pengaruh terhadap kesejahteraan masyarakat sekitar					
5	PTPN XIV Takalar bertanggung jawab atas kerusakan dan pencemaran yang terjadi di lingkungan sekitar					
6	PTPN XIV Takalar memberikan pelayanan yang baik kepada masyarakat sekitar					
<b>Sumber: Suryahani et al., (2019)</b>						

### 3. Sustainability Report

No.	Pernyataan	SS	S	N	TS	STS
1	PTPN XIV Takalar bertanggung jawab atas aspek sosial dan lingkungan masyarakat sekitar					
2	PTPN XIV Takalar berperan dalam membantu kegiatan ekonomi masyarakat sekitar					
3	PTPN XIV Takalar telah mengungkapkan kinerjanya secara transparansi (terbuka/jelas)					
4	PTPN XIV Takalar harus mengungkapkan dampak positif dan negatif dari aktivitas operasionalnya					
5	PTPN XIV Takalar telah memberikan sarana dan prasarana dalam menunjang kegiatan ekonomi masyarakat sekitar					
6.	PTPN XIV Takalar bersama masyarakat berperan dalam pelestarian lingkungan					
<b>Sumber: Suryahani et al., (2019)</b>						

### 4. Nilai Perusahaan

No.	Pernyataan	SS	S	N	TS	STS
1	Masyarakat merupakan salah satu faktor yang dapat menaikkan saham PTPN XIV Takalar					
2	Partisipasi masyarakat dalam kegiatan PTPN XIV Takalar dapat menarik calon investor (pemilik saham)					
3	PTPN XIV Takalar memaksimalkan aktivitas ekonominya untuk kemakmuran para investor dan masyarakat sekitar					
4	PTPN XIV Takalar memaksimalkan nilai perusahaan untuk kemakmuran para pemegang saham serta masyarakat sekitar					
5	Kemakmuran perusahaan diukur dari besarnya nilai perusahaan (saham perusahaan)					

6	Tekanan dari masyarakat membuat PTPN XIV Takalar mengungkapkan laporan berkelanjutan untuk menaikkan nilai perusahaan					
<b>Sumber: Maskat, (2018)</b>						

**-Terima Kasih-**



UNIVERSITAS ISLAM NEGERI  
**ALAUDDIN**  
 M A K A S S A R

**LAMPIRAN II HASIL PENGUMPULAN DATA KUESIONER**

No	Tekanan Stakeholder						Total	Corporate Governance						Total	Sustainability Report						Total	Nilai Perusahaan						Total
	X1.1	X1.2	X1.3	X1.4	X1.5	X1.6		X2.1	X2.2	X2.3	X2.4	X2.5	X2.6		Y1	Y2	Y3	Y4	Y5	Y6		M1	M2	M3	M4	M5	M6	
1	4	4	4	4	4	4	24	4	4	4	4	4	4	24	4	4	4	4	4	4	24	5	4	4	4	4	4	25
2	4	4	5	5	5	4	27	4	4	5	5	4	4	26	4	5	5	5	5	4	28	5	4	5	5	5	5	29
3	5	5	5	5	5	5	30	4	4	4	4	4	5	25	5	5	5	5	5	5	30	4	4	3	5	4	4	24
4	5	5	5	5	5	5	30	5	2	3	4	4	5	23	5	5	3	4	5	5	27	4	5	3	5	5	5	27
5	4	4	4	4	4	4	24	5	5	4	5	4	4	27	5	5	4	5	4	4	27	5	5	4	5	5	4	28
6	5	2	4	5	5	4	25	4	4	4	4	4	2	22	4	4	4	4	4	4	24	4	4	4	4	4	4	24
7	5	2	4	5	5	4	25	4	5	4	3	4	2	22	5	5	4	4	4	4	26	5	4	4	5	4	3	25
8	4	4	5	5	5	5	28	5	5	5	5	5	4	29	5	5	5	5	5	5	30	3	5	5	5	5	4	27
9	4	4	3	5	4	4	24	5	5	4	4	5	4	27	5	5	4	4	5	5	28	4	5	5	5	4	5	28
10	4	3	3	3	4	5	22	3	3	4	3	4	3	20	4	4	4	4	4	4	24	4	3	5	4	3	4	23
11	4	2	4	4	4	4	22	4	4	4	3	4	2	21	4	4	4	4	4	4	24	3	4	4	4	4	4	23
12	5	5	5	5	5	2	27	4	3	4	5	4	5	25	4	4	4	5	4	4	25	5	4	4	4	5	5	27
13	5	5	5	5	4	5	29	5	5	3	4	4	5	26	5	5	4	4	4	4	26	3	5	4	5	5	4	26
14	4	4	4	4	4	4	24	4	4	4	4	5	4	25	4	4	4	4	4	4	24	3	4	4	4	2	4	21
15	4	4	4	4	4	3	23	4	4	4	4	4	4	24	4	4	4	4	4	4	24	3	4	4	3	4	4	22
16	4	2	4	5	5	5	25	4	4	4	4	5	2	23	4	4	4	4	4	4	24	5	4	4	3	4	3	23
17	5	4	4	5	4	2	24	4	4	4	5	4	4	25	5	5	4	5	5	5	29	4	4	5	5	5	5	28
18	4	4	4	4	4	5	25	4	4	4	4	4	4	24	4	4	4	4	4	4	24	5	4	4	4	4	3	24
19	4	4	3	4	5	5	25	4	4	3	4	3	4	22	4	4	3	4	5	5	25	5	4	5	4	5	5	28
20	4	2	4	4	4	4	22	4	4	4	4	4	2	22	4	4	4	4	4	4	24	3	4	4	4	4	5	24
21	4	4	4	4	4	4	24	3	3	4	4	4	4	22	4	4	4	4	4	3	23	3	3	4	4	4	5	23
22	4	4	4	4	4	4	24	4	4	3	3	4	4	22	4	4	4	4	4	4	24	5	4	4	4	5	5	27



23	4	3	4	4	4	2	21	4	4	2	4	2	3	19	4	4	4	4	4	4	24	4	4	4	4	5	5	26
24	5	2	4	4	5	4	24	4	4	4	4	4	2	22	4	4	4	4	4	4	24	5	4	4	4	4	4	25
25	5	5	4	4	4	4	26	4	4	4	4	4	5	25	4	4	4	4	4	4	24	3	4	4	4	3	4	22
26	4	4	3	4	2	4	21	5	5	5	4	4	4	27	5	5	3	4	4	2	23	4	5	4	5	3	4	25
27	5	5	5	5	5	5	30	5	4	5	3	4	5	26	5	5	5	5	4	4	28	5	5	4	5	4	5	28
28	4	2	5	5	5	2	23	4	4	2	3	4	2	19	4	4	4	4	4	4	24	4	4	3	4	5	3	23
29	4	4	5	5	5	4	27	4	4	4	5	4	4	25	4	4	5	5	4	5	27	4	3	3	4	4	3	21
30	4	4	5	4	5	3	25	5	5	4	4	3	4	25	5	5	4	4	3	4	25	4	5	3	5	4	3	24
31	4	5	5	4	4	5	27	4	4	4	4	4	5	25	4	4	4	5	5	4	26	5	4	4	4	5	4	26
32	4	4	5	4	4	5	26	4	5	4	4	5	4	26	4	5	4	5	5	4	27	5	4	5	5	4	5	28
33	3	4	2	4	3	3	19	3	4	3	4	4	4	22	3	4	3	5	4	4	23	5	3	4	4	4	4	24
34	4	5	5	4	5	5	28	4	4	5	4	5	5	27	4	4	5	4	5	5	27	4	4	5	4	4	5	26
35	4	4	4	4	5	4	25	5	5	4	5	5	4	28	5	5	4	5	5	5	29	5	5	5	5	4	3	27
36	4	3	4	3	4	3	21	3	3	3	4	3	3	19	3	3	3	4	3	4	20	3	3	3	3	3	3	18
37	4	5	5	4	5	5	28	5	4	4	4	5	5	27	5	4	4	5	5	5	28	5	5	5	4	5	4	28
38	4	4	4	4	4	4	24	4	4	4	4	4	4	24	4	4	4	4	4	4	24	5	4	4	4	4	4	25
39	4	4	5	5	5	4	27	4	4	5	5	4	4	26	4	5	5	5	5	4	28	5	4	5	5	5	5	29
40	5	2	4	4	5	4	24	4	4	4	4	4	2	22	4	4	4	4	4	4	24	5	4	4	4	4	4	25
41	5	5	4	4	4	4	26	4	4	4	4	4	5	25	4	4	4	4	4	4	24	3	4	4	4	3	4	22
42	5	5	5	5	5	5	30	5	4	5	3	4	5	26	5	5	5	5	4	4	28	5	5	4	5	4	5	28

UNIVERSITAS ISLAM NEGERI  
**ALAUDDIN**  
 M A K A S S A R

**PENGARUH TEKANAN STAKEHOLDER DAN CORPORATE GOVERNANCE TERHADAP  
PRAKTIK PENGUNGKAPAN SUSTAINABILITY REPORT DENGAN NILAI PERUSAHAAN  
SEBAGAI VARIABELPEMODERASI**

(Studi Kasus Pada Pabrik Gula Takalar PTPN XIV)

*Assalamu'alaikum wr.wb.*

Dengan hormat, perkenalkan saya Nur Indah Sari Mahasiswi Jurusan Akuntansi pada Fakultas Ekonomi dan Bisnis Islam di UIN Alauddin Makassar, sedang melakukan penelitian dalam rangka menyelesaikan tugas akhir/Skripsi untuk memperoleh gelar Sarjana. Untuk itu saya memohon kesediaan bapak/ibu untuk mengisi beberapa pernyataan dalam kuesioner penelitian ini. Adapun informasi atau data yang bapak/ibu berikan akan terjaga kerahasiaannya dan akan digunakan sebagai mana mestinya. Atas perhatian serta bantuannya, saya ucapkan terima kasih.

*Wassalamu'alaikum wr.wb.*

**KUESIONER PENELITIAN**

**A. IDENTITAS RESPONDEN**

Nama : Lisa  
Usia : 25 Tahun  
Jenis Kelamin : (Pria / Wanita)  
Pendidikan Terakhir : SI  
Jabatan di Perusahaan : SDM  
Lamanya Bekerja :  a. < 3 th    b. 4-6 th    c. 7-10 th    d. > 10 th

**B. PETUNJUK UMUM**

1. Isilah identitas responden yang tersedia sesuai dengan data pribadi anda (lingkari salah satu pilihannya).
2. Sebelum menjawab pertanyaan, baca terlebih dahulu keterangan yang ada.
3. Beri tanda check list (✓) pada salah satu pilihan jawaban atas pernyataan yang diberikan.
4. Tidak ada jawaban benar atau salah.
5. Beberapa pertanyaan tampak memiliki arti yang sama, hal ini tidak perlu anda hiraukan.
6. Anda cukup menjawab langsung sesuai fakta atau kejadian yang sebenarnya anda alami.

***Keterangan dan nilai masing-masing jawaban***

Sangat Setuju (SS) = Nilai 5  
Setuju (S) = Nilai 4  
Netral (N) = Nilai 3  
Tidak Setuju (TS) = Nilai 2  
Sangat Tidak Setuju (STS) = Nilai 1

**C. DAFTAR PERNYATAAN**

**1. Tekanan Stakeholder**

No.	Pernyataan	SS	S	N	TS	STS
1	PTPN XIV Takalar menerima atas masukan dari masyarakat berkaitan dengan bentuk pelestarian lingkungan		✓			
2	Masyarakat dapat menuntut PTPN XIV Takalar terkait dengan tanggungjawab atas kesejahteraan sosialnya		✓			
3	PTPN XIV Takalar menerima tuntutan terkait dengan bentuk pemberdayaan terhadap masyarakat sekitar		✓			
4	PTPN XIV Takalar menerima tuntutan dari masyarakat terkait dengan transparansi dari aktivitas operasi pabriknya		✓			
5	Tuntutan masyarakat pada transparansi aktivitas lingkungan, ekonomi dan operasional harus di terima oleh perusahaan		✓			
6	PTPN XIV Takalar telah memberikan bentuk pemberdayaan terhadap masyarakat		✓			

Sumber: Tambunan. R., (2020)

**2. Corporate Governance**

No.	Pernyataan	SS	S	N	TS	STS
1	PTPN XIV Takalar telah menerapkan prinsip <i>Good Corporate Governance</i>		✓			
2	PTPN XIV Takalar senantiasa menerima masukan dari para karyawannya		✓			
3	PTPN XIV Takalar menerima tuntutan dari para karyawan terkait dengan bentuk laporan keberlanjutan perusahaan		✓			
4	Tekanan dari karyawan PTPN XIV Takalar memiliki pengaruh terhadap pengungkapan laporan keberlanjutan perusahaan		✓			
5	PTPN XIV Takalar selalu memberikan perhatian kepada masyarakat maupun lingkungan sekitar		✓			
6	Anda sudah bertanggung jawab untuk memberikan kontribusi demi tercapainya visi dan misi PTPN XIV Takalar		✓			

Sumber: Suryahani et al., (2019)

**3. Sustainability Report**

No.	Pernyataan	SS	S	N	TS	STS
1	Pengungkapan laporan keberlanjutan merupakan salah satu tanggung jawab PTPN XIV Takalar kepada <i>stakeholder</i> (masyarakat)		✓			
2	Aspek lingkungan PTPN XIV Takalar merupakan salah satu pendukung dari laporan berkelanjutan		✓			
3	Adanya laporan berkelanjutan dapat menarik kepercayaan masyarakat di sekitar lingkungan PTPN XIV Takalar		✓			
4	Laporan keberlanjutan menyajikan aspek positif dan negatif dari kinerja PTPN XIV Takalar		✓			
5	PTPN XIV Takalar menyajikan kinerja ekonomi, lingkungan, dan operasional kedalam laporan keberlanjutan		✓			
6	PTPN XIV Takalar telah memaksimalkan kinerjanya		✓			

Sumber: Suryahani et al., (2019)

#### 4. Nilai Perusahaan

No.	Pernyataan	SS	S	N	TS	STS
1	Kemakmuran perusahaan diukur melalui nilai perusahaan	✓	<del>✓</del>			
2	Semakin baik nilai perusahaan semakin tinggi kepercayaan investor untuk berinvestasi		✓			
3	Perusahaan memaksimalkan nilai perusahaan untuk kemakmuran para investor		✓			
4	Perusahaan melakukan pengungkapan laporan berkelanjutan untuk menaikkan nilai perusahaan		✓			
5	Baiknya nilai perusahaan dapat menarik para investor untuk berinvestasi		✓			
6	Masyarakat serta karyawan PTPN XIV Takalar memiliki peran penting dalam menaikkan nilai perusahaan		✓			

Sumber: Maskat., (2018)

-Terima Kasih-



**PENGARUH TEKANAN STAKEHOLDER DAN CORPORATE GOVERNANCE TERHADAP  
PRAKTIK PENGUNGKAPAN SUSTAINABILITY REPORT DENGAN NILAI PERUSAHAAN  
SEBAGAI VARIABELPEMODERASI**

**(Studi Kasus Pada Pabrik Gula Takalar PTPN XIV)**

*Assalamu 'alaikum wr.wb.*

Dengan hormat, perkenalkan saya Nur Indah Sari Mahasiswi Jurusan Akuntansi pada Fakultas Ekonomi dan Bisnis Islam di UIN Alauddin Makassar, sedang melakukan penelitian dalam rangka menyelesaikan tugas akhir/Skripsi untuk memperoleh gelar Sarjana. Untuk itu saya memohon kesediaan bapak/ibu untuk mengisi beberapa pernyataan dalam kuesioner penelitian ini. Adapun informasi atau data yang bapak/ibu berikan akan terjaga kerahasiaannya dan akan digunakan sebagai mana mestinya. Atas perhatian serta bantuannya, saya ucapkan terima kasih.

*Wassalamu 'alaikum wr.wb.*

**KUESIONER PENELITIAN**

**A. IDENTITAS RESPONDEN**

Nama : MUH. AMIN  
Usia : 27 Tahun  
Jenis Kelamin : (Pria / Wanita)  
Pendidikan Terakhir : ADMIN SAP  
Jabatan di Perusahaan : SI  
Lamanya Bekerja : a. 1-3 th    b. 4-6 th    c. 7-10 th    d. >10 th

**B. PETUNJUK UMUM**

1. Isilah identitas responden yang tersedia sesuai dengan data pribadi anda (lingkari salah satu pilihannya).
2. Sebelum menjawab pertanyaan, baca terlebih dahulu keterangan yang ada.
3. Beri tanda check list (✓) pada salah satu pilihan jawaban atas pernyataan yang diberikan.
4. Tidak ada jawaban benar atau salah.
5. Beberapa pertanyaan tampak memiliki arti yang sama, hal ini tidak perlu anda hiraukan.
6. Anda cukup menjawab langsung sesuai fakta atau kejadian yang sebenarnya anda alami.

***Keterangan dan nilai masing-masing jawaban***

Sangat Setuju (SS)                    = Nilai 5  
Setuju (S)                                = Nilai 4  
Netral (N)                                = Nilai 3  
Tidak Setuju (TS)                      = Nilai 2  
Sangat Tidak Setuju (STS)           = Nilai 1

### C. DAFTAR PERNYATAAN

#### 1. Tekanan Stakeholder

No.	Pernyataan	SS	S	N	TS	STS
1	PTPN XIV Takalar menerima atas masukan dari masyarakat berkaitan dengan bentuk pelestarian lingkungan		✓			
2	Masyarakat dapat menuntut PTPN XIV Takalar terkait dengan tanggungjawab atas kesejahteraan sosialnya		✓			
3	PTPN XIV Takalar menerima tuntutan terkait dengan bentuk pemberdayaan terhadap masyarakat sekitar	✓				
4	PTPN XIV Takalar menerima tuntutan dari masyarakat terkait dengan transparansi dari aktivitas operasi pabriknya	✓				
5	Tuntutan masyarakat pada transparansi aktivitas lingkungan, ekonomi dan operasional harus di terima oleh perusahaan	✓				
6	PTPN XIV Takalar telah memberikan bentuk pemberdayaan terhadap masyarakat		✓			
Sumber: Tambunan. R., (2020)						

#### 2. Corporate Governance

No.	Pernyataan	SS	S	N	TS	STS
1	PTPN XIV Takalar telah menerapkan prinsip <i>Good Corporate Governance</i>		✓			
2	PTPN XIV Takalar senantiasa menerima masukan dari para karyawannya		✓			
3	PTPN XIV Takalar menerima tuntutan dari para karyawan terkait dengan bentuk laporan keberlanjutan perusahaan	✓				
4	Tekanan dari karyawan PTPN XIV Takalar memiliki pengaruh terhadap pengungkapan laporan keberlanjutan perusahaan	✓				
5	PTPN XIV Takalar selalu memberikan perhatian kepada masyarakat maupun lingkungan sekitar		✓			
6	Anda sudah bertanggung jawab untuk memberikan kontribusi demi tercapainya visi dan misi PTPN XIV Takalar		✓			
Sumber: Suryahani et al., (2019)						

#### 3. Sustainability Report

No.	Pernyataan	SS	S	N	TS	STS
1	Pengungkapan laporan keberlanjutan merupakan salah satu tanggung jawab PTPN XIV Takalar kepada <i>stakeholder</i> (masyarakat)		✓			
2	Aspek lingkungan PTPN XIV Takalar merupakan salah satu pendukung dari laporan berkelanjutan	✓				
3	Adanya laporan berkelanjutan dapat menarik kepercayaan masyarakat di sekitar lingkungan PTPN XIV Takalar	✓				
4	Laporan keberlanjutan menyajikan aspek positif dan negatif dari kinerja PTPN XIV Takalar	✓				
5	PTPN XIV Takalar menyajikan kinerja ekonomi, lingkungan, dan operasional kedalam laporan keberlanjutan	✓				
6	PTPN XIV Takalar telah memaksimalkan kinerjanya		✓			
Sumber: Suryahani et al., (2019)						

#### 4. Nilai Perusahaan

No.	Pernyataan	SS	S	N	TS	STS
1	Kemakmuran perusahaan diukur melalui nilai perusahaan	✓				
2	Semakin baik nilai perusahaan semakin tinggi kepercayaan investor untuk berinvestasi		✓			
3	Perusahaan memaksimalkan nilai perusahaan untuk kemakmuran para investor	✓				
4	Perusahaan melakukan pengungkapan laporan berkelanjutan untuk menaikkan nilai perusahaan	✓				
5	Baiknya nilai perusahaan dapat menarik para investor untuk berinvestasi	✓				
6	Masyarakat serta karyawan PTPN XIV Takalar memiliki peran penting dalam menaikkan nilai perusahaan	✓				

Sumber: Maskat., (2018)

-Terima Kasih-



**PENGARUH TEKANAN *STAKEHOLDER* DAN *CORPORATE GOVERNANCE* TERHADAP  
PRAKTIK PENGUNGKAPAN *SUSTAINABILITY REPORT* DENGAN NILAI PERUSAHAAN  
SEBAGAI VARIABELPEMODERASI**

(Studi Kasus Pada Pabrik Gula Takalar PTPN XIV)

*Assalamu 'alaikum wr.wb.*

Dengan hormat, perkenalkan saya Nur Indah Sari Mahasiswi Jurusan Akuntansi pada Fakultas Ekonomi dan Bisnis Islam di UIN Alauddin Makassar, sedang melakukan penelitian dalam rangka menyelesaikan tugas akhir/Skripsi untuk memperoleh gelar Sarjana. Untuk itu saya memohon kesediaan bapak/ibu untuk mengisi beberapa pernyataan dalam kuesioner penelitian ini. Adapun informasi atau data yang bapak/ibu berikan akan terjaga kerahasiaannya dan akan digunakan sebagai mana mestinya. Atas perhatian serta bantuannya, saya ucapkan terima kasih.

*Wassalamu 'alaikum wr.wb.*

**KUESIONER PENELITIAN**

**A. IDENTITAS RESPONDEN**

Nama : Puduh Rajab  
Usia : 35 Tahun  
Jenis Kelamin : (Pria/Wanita)  
Pendidikan Terakhir : S2  
Jabatan di Perusahaan : Relaksana  
Lamanya Bekerja : a. 1-3 th   b. 4-6 th   c. 7-10 th   d. >10 th

**B. PETUNJUK UMUM**

1. Isilah identitas responden yang tersedia sesuai dengan data pribadi anda (lingkari salah satu pilihannya).
2. Sebelum menjawab pertanyaan, baca terlebih dahulu keterangan yang ada.
3. Beri tanda check list (✓) pada salah satu pilihan jawaban atas pernyataan yang diberikan.
4. Tidak ada jawaban benar atau salah.
5. Beberapa pertanyaan tampak memiliki arti yang sama, hal ini tidak perlu anda hiraukan.
6. Anda cukup menjawab langsung sesuai fakta atau kejadian yang sebenarnya anda alami.

***Keterangan dan nilai masing-masing jawaban***

Sangat Setuju (SS)                   = Nilai 5  
Setuju (S)                               = Nilai 4  
Netral (N)                               = Nilai 3  
Tidak Setuju (TS)                   = Nilai 2  
Sangat Tidak Setuju (STS)       = Nilai 1

### C. DAFTAR PERNYATAAN

#### 1. Tekanan Stakeholder

No.	Pernyataan	SS	S	N	TS	STS
1	PTPN XIV Takalar menerima atas masukan dari masyarakat berkaitan dengan bentuk pelestarian lingkungan	✓				
2	Masyarakat dapat menuntut PTPN XIV Takalar terkait dengan tanggungjawab atas kesejahteraan sosialnya	✓				
3	PTPN XIV Takalar menerima tuntutan terkait dengan bentuk pemberdayaan terhadap masyarakat sekitar	✓				
4	PTPN XIV Takalar menerima tuntutan dari masyarakat terkait dengan transparansi dari aktivitas operasi pabriknya	✓				
5	Tuntutan masyarakat pada transparansi aktivitas lingkungan, ekonomi dan operasional harus di terima oleh perusahaan	✓				
6	PTPN XIV Takalar telah memberikan bentuk pemberdayaan terhadap masyarakat	✓				

Sumber: Tambunan. R., (2020)

#### 2. Corporate Governance

No.	Pernyataan	SS	S	N	TS	STS
1	PTPN XIV Takalar telah menerapkan prinsip <i>Good Corporate Governance</i>		✓			
2	PTPN XIV Takalar senantiasa menerima masukan dari para karyawannya		✓			
3	PTPN XIV Takalar menerima tuntutan dari para karyawan terkait dengan bentuk laporan keberlanjutan perusahaan		✓			
4	Tekanan dari karyawan PTPN XIV Takalar memiliki pengaruh terhadap pengungkapan laporan keberlanjutan perusahaan		✓			
5	PTPN XIV Takalar selalu memberikan perhatian kepada masyarakat maupun lingkungan sekitar		✓			
6	Anda sudah bertanggung jawab untuk memberikan kontribusi demi tercapainya visi dan misi PTPN XIV Takalar	✓				

Sumber: Suryahani et al., (2019)

#### 3. Sustainability Report

No.	Pernyataan	SS	S	N	TS	STS
1	Pengungkapan laporan keberlanjutan merupakan salah satu tanggung jawab PTPN XIV Takalar kepada <i>stakeholder</i> (masyarakat)	✓				
2	Aspek lingkungan PTPN XIV Takalar merupakan salah satu pendukung dari laporan berkelanjutan	✓				
3	Adanya laporan berkelanjutan dapat menarik kepercayaan masyarakat di sekitar lingkungan PTPN XIV Takalar	✓				
4	Laporan keberlanjutan menyajikan aspek positif dan negatif dari kinerja PTPN XIV Takalar	✓				
5	PTPN XIV Takalar menyajikan kinerja ekonomi, lingkungan, dan operasional kedalam laporan keberlanjutan	✓				
6	PTPN XIV Takalar telah memaksimalkan kinerjanya	✓				

Sumber: Suryahani et al., (2019)

#### 4. Nilai Perusahaan

No.	Pernyataan	SS	S	N	TS	STS
1	Kemakmuran perusahaan diukur melalui nilai perusahaan		✓			
2	Semakin baik nilai perusahaan semakin tinggi kepercayaan investor untuk berinvestasi		✓			
3	Perusahaan memaksimalkan nilai perusahaan untuk kemakmuran para investor			✓		
4	Perusahaan melakukan pengungkapan laporan berkelanjutan untuk menaikkan nilai perusahaan	✓				
5	Baiknya nilai perusahaan dapat menarik para investor untuk berinvestasi		✓			
6	Masyarakat serta karyawan PTPN XIV Takalar memiliki peran penting dalam menaikkan nilai perusahaan		✓			

Sumber: Maskat., (2018)

-Terima Kasih-

**PENGARUH TEKANAN *STAKEHOLDER* DAN *CORPORATE GOVERNANCE* TERHADAP  
PRAKTIK PENGUNGKAPAN *SUSTAINABILITY REPORT* DENGAN NILAI PERUSAHAAN  
SEBAGAI VARIABELPEMODERASI**

**(Studi Kasus Pada Pabrik Gula Takalar PTPN XIV)**

*Assalamu 'alaikum wr.wb.*

Dengan hormat, perkenalkan saya Nur Indah Sari Mahasiswi Jurusan Akuntansi pada Fakultas Ekonomi dan Bisnis Islam di UIN Alauddin Makassar, sedang melakukan penelitian dalam rangka menyelesaikan tugas akhir/Skripsi untuk memperoleh gelar Sarjana. Untuk itu saya memohon kesediaan bapak/ibu untuk mengisi beberapa pernyataan dalam kuesioner penelitian ini. Adapun informasi atau data yang bapak/ibu berikan akan terjaga kerahasiaannya dan akan di gunakan sebagai mana mestinya. Atas perhatian serta bantuannya, saya ucapkan terima kasih.

*Wassalamu 'alaikum wr.wb.*

**KUESIONER PENELITIAN**

**A. IDENTITAS RESPONDEN**

Nama : RAHMAN  
Usia : 24 Tahun  
Jenis Kelamin : (Pria / Wanita)  
Pendidikan Terakhir : SMA  
Pekerjaan : SOPIR

**B. PETUNJUK UMUM**

1. Isilah identitas responden yang tersedia sesuai dengan data pribadi anda
2. Sebelum menjawab pertanyaan, baca terlebih dahulu keterangan yang ada.
3. Beri tanda check list (√) pada salah satu pilihan jawaban atas pernyataan yang diberikan.
4. Tidak ada jawaban benar atau salah.
5. Beberapa pertanyaan tampak memiliki arti yang sama, hal ini tidak perlu anda hiraukan.
6. Anda cukup menjawab langsung sesuai fakta atau kejadian yang sebenarnya anda alami.

***Keterangan dan nilai masing-masing jawaban***

Sangat Setuju (SS) = Nilai 5  
Setuju (S) = Nilai 4  
Netral (N) = Nilai 3  
Tidak Setuju (TS) = Nilai 2  
Sangat Tidak Setuju (STS) = Nilai 1



### C. DAFTAR PERNYATAAN

#### 1. Tekanan Stakeholder

No.	Pernyataan	SS	S	N	TS	STS
1	PTPN XIV Takalar menerima atas masukan dari masyarakat berkaitan dengan bentuk pelestarian lingkungan	✓				✓
2	PTPN XIV Takalar menerima tuntutan dari masyarakat terkait dengan tanggungjawab atas kesejahteraan sosialnya				✓	
3	PTPN XIV Takalar menerima tuntutan terkait dengan bentuk pemberdayaan terhadap masyarakat sekitar		✓			
4	PTPN XIV Takalar menerima tuntutan dari masyarakat terkait dengan transparansi dari aktivitas operasi pabriknya		✓			
5	PTPN XIV Takalar melaksanakan program pengelolaan dampak dari aktivitas operasinya terhadap masyarakat.	✓				
6	PTPN XIV Takalar memberikan dukungan finansial ekonomi melalui pemberdayaan masyarakat		✓			

Sumber: Tambunan. R., (2020)

#### 2. Corporate Governance

No.	Pernyataan	SS	S	N	TS	STS
1	Karyawan PTPN XIV Takalar menerima masukan dari para masyarakat		✓			
2	Kegiatan operasional PTPN XIV Takalar tidak menghambat aktivitas masyarakat		✓			
3	Karyawan PTPN XIV Takalar membantu masyarakat dalam melestarikan lingkungan pabrik		✓			
4	Karyawan PTPN XIV Takalar memiliki pengaruh terhadap kesejahteraan masyarakat sekitar		✓			
5	PTPN XIV Takalar bertanggung jawab atas kerusakan dan pencemaran yang terjadi di lingkungan sekitar		✓			
6	PTPN XIV Takalar memberikan pelayanan yang baik kepada masyarakat sekitar				✓	

Sumber: Suryahani et al., (2019)

#### 3. Sustainability Report

No.	Pernyataan	SS	S	N	TS	STS
1	PTPN XIV Takalar bertanggung jawab atas aspek sosial dan lingkungan masyarakat sekitar		✓			
2	PTPN XIV Takalar berperan dalam membantu kegiatan ekonomi masyarakat sekitar		✓			
3	PTPN XIV Takalar telah mengungkapkan kinerjanya secara transparansi (terbuka/jelas)		✓			
4	PTPN XIV Takalar harus mengungkapkan dampak positif dan negatif dari aktivitas operasionalnya		✓			
5	PTPN XIV Takalar telah memberikan sarana dan prasarana dalam menunjang kegiatan ekonomi masyarakat sekitar		✓			
6	PTPN XIV Takalar bersama masyarakat berperan dalam pelestarian lingkungan		✓			

Sumber: Suryahani et al., (2019)

#### 4. Nilai Perusahaan

No.	Pernyataan	SS	S	N	TS	STS
1	Masyarakat merupakan salah satu faktor yang dapat menaikkan saham PTPN XIV Takalar	✓				
2	Partisipasi masyarakat dalam kegiatan PTPN XIV Takalar dapat menarik calon investor (pemilik saham)		✓			
3	PTPN XIV Takalar memaksimalkan aktivitas ekonominya untuk kemakmuran para investor dan masyarakat sekitar		✓			
4	PTPN XIV Takalar memaksimalkan nilai perusahaan untuk kemakmuran para pemegang saham serta masyarakat sekitar		✓			
5	Kemakmuran perusahaan diukur dari besarnya nilai perusahaan (saham perusahaan)		✓			
6	Tekanan dari masyarakat membuat PTPN XIV Takalar mengungkapkan laporan berkelanjutan untuk menaikkan nilai perusahaan		✓			

Sumber: Maskat., (2018)

-Terima Kasih-

**LAMPIRAN III**

**HASIL OLAH DATA PRIMER (SPSS 26)**

**A. Uji Deskriptif Variabel**

**Descriptive Statistics**

	N	Range	Minimum	Maximum	Sum	Mean	Std. Deviation
Tekanan Stakeholders	42	11	19	30	1051	25.02	2.951
Corporate Governance	42	10	19	29	1010	24.05	2.749
Sustainability Report	42	10	20	30	1069	25.45	2.587
Nilai Perusahaan	42	11	18	29	1045	24.88	2.890
Valid N (listwise)	42						

**Statistics**

		X1.1	X1.2	X1.3	X1.4	X1.5	X1.6
N	Valid	42	42	42	42	42	42
	Missing	0	0	0	0	0	0
Mean		4.36	3.83	4.17	4.24	4.38	4.05
Sum		183	161	175	178	184	170

**UNIVERSITAS ISLAM NEGERI**

**Statistics**

		X2.1	X2.2	X2.3	X2.4	X2.5	X2.6
N	Valid	42	42	42	42	42	42
	Missing	0	0	0	0	0	0
Mean		4.17	4.07	3.93	4.02	4.07	3.81
Sum		175	171	165	169	171	160

**Statistics**

		Y1	Y2	Y3	Y4	Y5	Y6
N	Valid	42	42	42	42	42	42
	Missing	0	0	0	0	0	0
Mean		4.29	4.36	4.07	4.36	4.26	4.17



Sum	180	183	171	183	179	175
-----	-----	-----	-----	-----	-----	-----

**Statistics**

		M1	M2	M3	M4	M5	M6
N	Valid	42	42	42	42	42	42
	Missing	0	0	0	0	0	0
Mean		4.24	4.14	4.12	4.31	4.17	4.17
Sum		178	174	173	181	175	175

**B. Uji Kualitas Data**

**1. Validitas Data**

**Correlations**

		X1.1	X1.2	X1.3	X1.4	X1.5	X1.6	Tekanan Stakeholders
X1.1	Pearson Correlation	1	.105	.340*	.421**	.372*	.075	.530**
	Sig. (2-tailed)		.506	.027	.005	.015	.635	.000
	N	42	42	42	42	42	42	42
X1.2	Pearson Correlation	.105	1	.319*	.110	-.062	.267	.594**
	Sig. (2-tailed)	.506		.039	.490	.696	.087	.000
	N	42	42	42	42	42	42	42
X1.3	Pearson Correlation	.340*	.319*	1	.452**	.604*	.167	.762**
	Sig. (2-tailed)	.027	.039		.003	.000	.290	.000
	N	42	42	42	42	42	42	42
X1.4	Pearson Correlation	.421*	.110	.452*	1	.472*	.016	.580**
		*		*		*		

	Sig. (2-tailed)	.005	.490	.003		.002	.922	.000
	N	42	42	42	42	42	42	42
X1.5	Pearson Correlation	.372*	-.062	.604*	.472**	1	.169	.616**
	Sig. (2-tailed)	.015	.696	.000	.002		.284	.000
	N	42	42	42	42	42	42	42
X1.6	Pearson Correlation	.075	.267	.167	.016	.169	1	.548**
	Sig. (2-tailed)	.635	.087	.290	.922	.284		.000
	N	42	42	42	42	42	42	42
Tekanan Stakeholders	Pearson Correlation	.530*	.594*	.762*	.580**	.616*	.548*	1
	Sig. (2-tailed)	.000	.000	.000	.000	.000	.000	
	N	42	42	42	42	42	42	42

\*. Correlation is significant at the 0.05 level (2-tailed).

\*\*. Correlation is significant at the 0.01 level (2-tailed).

### Correlations

		X2.1	X2.2	X2.3	X2.4	X2.5	X2.6	Corporate Governance
X2.1	Pearson Correlation	1	.492*	.265	.127	.245	.336*	.663**
	Sig. (2-tailed)		.001	.089	.421	.118	.030	.000
	N	42	42	42	42	42	42	42
X2.2	Pearson Correlation	.492**	1	.226	.122	.240	-.052	.499**
	Sig. (2-tailed)	.001		.151	.443	.125	.742	.001
	N	42	42	42	42	42	42	42
X2.3	Pearson Correlation	.265	.226	1	.231	.469**	.244	.674**
	Sig. (2-tailed)	.089	.151		.141	.002	.119	.000

	N	42	42	42	42	42	42	42
X2.4	Pearson Correlation	.127	.122	.231	1	.130	.240	.499**
	Sig. (2-tailed)	.421	.443	.141		.413	.126	.001
	N	42	42	42	42	42	42	42
X2.5	Pearson Correlation	.245	.240	.469**	.130	1	.139	.581**
	Sig. (2-tailed)	.118	.125	.002	.413		.379	.000
	N	42	42	42	42	42	42	42
X2.6	Pearson Correlation	.336*	-.052	.244	.240	.139	1	.642**
	Sig. (2-tailed)	.030	.742	.119	.126	.379		.000
	N	42	42	42	42	42	42	42
Corporate Governance	Pearson Correlation	.663**	.499*	.674**	.499**	.581**	.642*	1
	Sig. (2-tailed)	.000	.001	.000	.001	.000	.000	
	N	42	42	42	42	42	42	42

\*\* . Correlation is significant at the 0.01 level (2-tailed).

\* . Correlation is significant at the 0.05 level (2-tailed).

### Correlations

		Y1	Y2	Y3	Y4	Y5	Y6	Sustainability Report
Y1	Pearson Correlation	1	.803**	.248	.247	.312*	.227	.694**
	Sig. (2-tailed)		.000	.113	.116	.044	.147	.000
	N	42	42	42	42	42	42	42
Y2	Pearson Correlation	.803**	1	.322*	.438**	.427**	.118	.752**
	Sig. (2-tailed)	.000		.038	.004	.005	.456	.000
	N	42	42	42	42	42	42	42

Y3	Pearson Correlation	.248	.322*	1	.444**	.258	.263	.619**
	Sig. (2-tailed)	.113	.038		.003	.099	.092	.000
	N	42	42	42	42	42	42	42
Y4	Pearson Correlation	.247	.438**	.444**	1	.469**	.303	.690**
	Sig. (2-tailed)	.116	.004	.003		.002	.051	.000
	N	42	42	42	42	42	42	42
Y5	Pearson Correlation	.312*	.427**	.258	.469**	1	.554*	.737**
	Sig. (2-tailed)	.044	.005	.099	.002		.000	.000
	N	42	42	42	42	42	42	42
Y6	Pearson Correlation	.227	.118	.263	.303	.554**	1	.614**
	Sig. (2-tailed)	.147	.456	.092	.051	.000		.000
	N	42	42	42	42	42	42	42
Sustainability Report	Pearson Correlation	.694**	.752**	.619**	.690**	.737**	.614*	1
	Sig. (2-tailed)	.000	.000	.000	.000	.000	.000	
	N	42	42	42	42	42	42	42

\*\* . Correlation is significant at the 0.01 level (2-tailed).

\* . Correlation is significant at the 0.05 level (2-tailed).

### Correlations

		M1	M2	M3	M4	M5	M6	Nilai Perusahaan
M1	Pearson Correlation	1	.126	.226	.192	.380*	.054	.584**
	Sig. (2-tailed)		.428	.150	.223	.013	.733	.000
	N	42	42	42	42	42	42	42
M2	Pearson Correlation	.126	1	.145	.607**	.275	.110	.575**

	Sig. (2-tailed)	.428		.359	.000	.078	.488	.000
	N	42	42	42	42	42	42	42
M3	Pearson Correlation	.226	.145	1	.220	.167	.432**	.585**
	Sig. (2-tailed)	.150	.359		.161	.290	.004	.000
	N	42	42	42	42	42	42	42
M4	Pearson Correlation	.192	.607**	.220	1	.267	.267	.658**
	Sig. (2-tailed)	.223	.000	.161		.087	.087	.000
	N	42	42	42	42	42	42	42
M5	Pearson Correlation	.380*	.275	.167	.267	1	.313*	.675**
	Sig. (2-tailed)	.013	.078	.290	.087		.044	.000
	N	42	42	42	42	42	42	42
M6	Pearson Correlation	.054	.110	.432**	.267	.313*	1	.596**
	Sig. (2-tailed)	.733	.488	.004	.087	.044		.000
	N	42	42	42	42	42	42	42
Nilai Perusahaan	Pearson Correlation	.584**	.575**	.585**	.658**	.675**	.596**	1
	Sig. (2-tailed)	.000	.000	.000	.000	.000	.000	
	N	42	42	42	42	42	42	42

\*. Correlation is significant at the 0.05 level (2-tailed).

\*\* . Correlation is significant at the 0.01 level (2-tailed).

## 2. Uji Realibitas

### X1

#### Reliability Statistics

Cronbach's Alpha	N of Items
.621	6

**X2**

**Reliability Statistics**

Cronbach's Alpha	N of Items
.613	6

**Y**

**Reliability Statistics**

Cronbach's Alpha	N of Items
.770	6

**M**

**Reliability Statistics**

Cronbach's Alpha	N of Items
.659	6

**C. Asumsi Klasik**

**1. Uji Normalitas**

**One-Sample Kolmogorov-Smirnov Test**

		Unstandardized Residual
N		42
Normal Parameters <sup>a,b</sup>	Mean	.0000000
	Std. Deviation	1.16789620
	Most Extreme Differences	
	Absolute	.126
	Positive	.126
	Negative	-.081
Test Statistic		.126
Asymp. Sig. (2-tailed)		.091 <sup>c</sup>

a. Test distribution is Normal.

b. Calculated from data.

c. Lilliefors Significance Correction.

Normal P-P Plot of Regression Standardized Residual

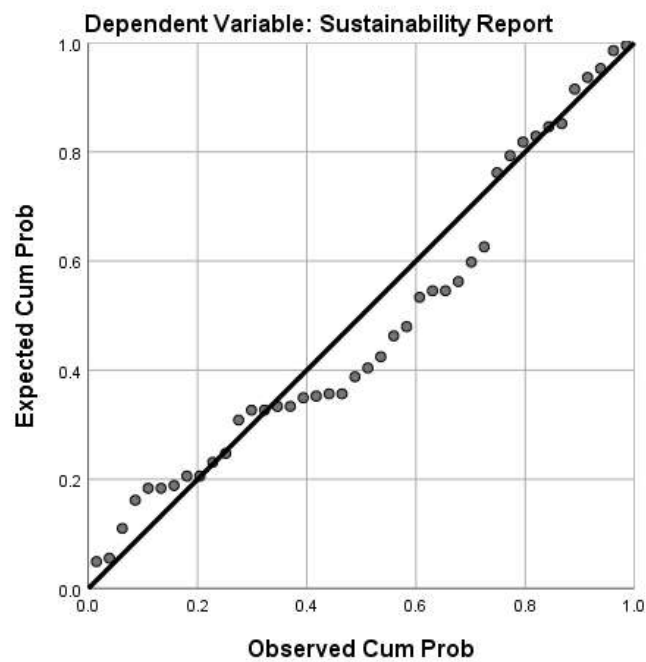

## 2. Uji Multikolonieritas

Coefficients<sup>a</sup>

Model	Unstandardized Coefficients		Standardized Coefficients Beta	t	Sig.	Collinearity Statistics	
	B	Std. Error				Tolerance	VIF
1 (Constant)	3.042	2.264		1.344	.187		
Tekanan Stakeholders	0.304	0.088	0.366	3.469	.001	0.652	1.533
Corporate Governance	0.275	0.098	0.309	2.814	.008	0.601	1.663
Nilai Perusahaan	0.327	0.088	0.371	3.711	.001	0.727	1.376

a. Dependent Variable: Sustainability Report



### 3. Uji Heterokedastisitas

**Coefficients<sup>a</sup>**

Model	Unstandardized Coefficients		Standardized Coefficients Beta	t	Sig.
	B	Std. Error			
1 (Constant)	0.53	1.362		0.389	0.699
Tekanan Stakeholders	0.014	0.053	0.053	0.266	0.791
Corporate Governance	0.043	0.059	0.153	0.741	0.464
Nilai Perusahaan	-0.04	0.053	-0.143	-0.762	0.451

a. Dependent Variable: ABSRES

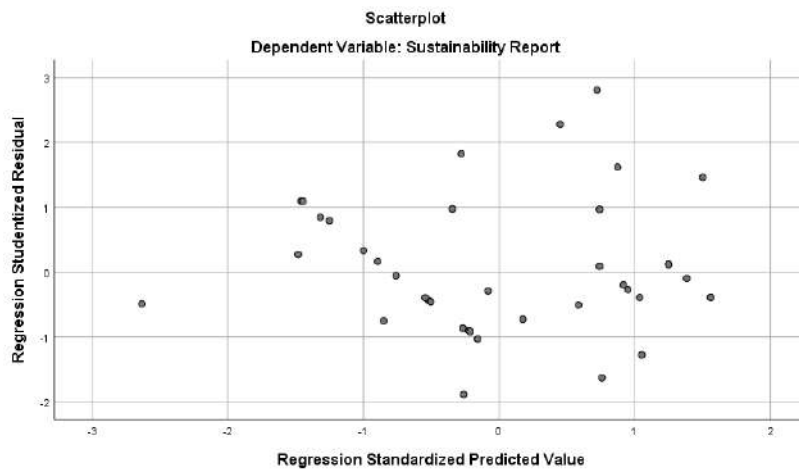

### 4. Uji Autokorelasi

**Runs Test**

	Unstandardized Residual
Test Value <sup>a</sup>	-0.32024
Cases < Test Value	21
Cases >= Test Value	21
Total Cases	42
Number of Runs	23
Z	0.156
Asymp. Sig. (2-tailed)	0.876

a. Median

**D. Uji Hipotesis**

**1. Uji Regresi Berganda**

**Hasil Uji Koefisien Determinan (R<sup>2</sup>)**

**Model Summary<sup>b</sup>**

Model	R	R Square	Adjusted R Square	Std. Error of the Estimate
1	.790 <sup>a</sup>	0.624	0.604	1.398

a. Predictors: (Constant), Corporate Governance, Tekanan Stakeholders

b. Dependent Variable: Sustainability Report

**Hasil Uji Regresi Secara Simultan (Uji F)**

**ANOVA<sup>a</sup>**

Model		Sum of Squares	df	Mean Square	F	Sig.
1	Regression	126.313	2	63.156	32.33	.000 <sup>b</sup>
	Residual	76.187	39	1.954		
	Total	202.5	41			

a. Dependent Variable: Sustainability Report

b. Predictors: (Constant), Corporate Governance, Tekanan Stakeholders

**Hasil Uji Secara Parsial (Uji t)**

**Coefficients<sup>a</sup>**

Model		Unstandardized Coefficients		Standardized Coefficients Beta	t	Sig.
		B	Std. Error			
1	(Constant)	6.663	2.353		2.832	0.007
	Tekanan Stakeholders	0.369	0.099	0.445	3.734	0.001
	Corporate Governance	0.397	0.106	0.448	3.757	0.001

a. Dependent Variable: Sustainability Report

## 2. Uji Regresi Moderasi

### Hasil Uji Koefisien Determinan (R<sup>2</sup>)

#### Model Summary

Model	R	R Square	Adjusted R Square	Std. Error of the Estimate
1	.884 <sup>a</sup>	0.781	0.751	1.109

a. Predictors: (Constant), X2M, Tekanan Stakeholders, Nilai Perusahaan, Corporate Governance, X1M

### Hasil Uji Regresi Secara Simultan (Uji F)

#### ANOVA<sup>a</sup>

Model		Sum of Squares	df	Mean Square	F	Sig.
1	Regression	158.222	5	31.644	25.728	.000 <sup>b</sup>
	Residual	44.278	36	1.23		
	Total	202.5	41			

a. Dependent Variable: Sustainability Report

b. Predictors: (Constant), X2M, Tekanan Stakeholders, Nilai Perusahaan, Corporate Governance, X1M

### Hasil Uji Secara Parsial (Uji t)

#### Coefficients<sup>a</sup>

Model		Unstandardized Coefficients		Standardized Coefficients Beta	t	Sig.
		B	Std. Error			
1	(Constant)	-9.613	17.825		-0.539	0.593
	Tekanan Stakeholders	3.547	1.104	4.276	3.213	0.003
	Corporate Governance	-2.584	1.013	-2.909	-2.55	0.015
	Nilai Perusahaan	0.818	0.717	0.929	1.141	0.261
	X1M	-0.126	0.043	-6.218	-2.94	0.006
	X2M	0.111	0.039	5.28	2.812	0.008

a. Dependent Variable: Sustainability Report

## Tanpa Interaksi

**Coefficients<sup>a</sup>**

Model	Unstandardized Coefficients		Standardized Coefficients Beta	t	Sig.
	B	Std. Error			
1 (Constant)	4.735	2.368		2.000	.053
Tekanan Stakeholders	.415	.085	.501	4.907	.000
Nilai Perusahaan	.411	.090	.466	4.569	.000

a. Dependent Variable: Sustainability Report

**Coefficients<sup>a</sup>**

Model	Unstandardized Coefficients		Standardized Coefficients Beta	t	Sig.
	B	Std. Error			
1 (Constant)	5.431	2.442		2.224	.032
Corporate Governance	.428	.099	.482	4.347	.000
Nilai Perusahaan	.388	.098	.441	3.972	.000

a. Dependent Variable: Sustainability Report

## DOKUMENTASI PENELITIAN







## SURAT PENELITIAN



KEMENTERIAN AGAMA  
UNIVERSITAS ISLAM NEGERI (UIN) ALAUDDIN MAKASSAR  
**FAKULTAS EKONOMI DAN BISNIS ISLAM**  
Kampus I : Jl. Sultan Alauddin No. 63 Makassar (0411) 864928 Fax 864923  
Kampus II : Jl. H. M. Yasin Limpo No. 36 Samata Sungguminasa – Gowa Tlp. 841879 Fax 8221400

Nomor : B - 046 /Un.06/EB/PP.00.9/05/2022

Gowa, 12 Mei 2022

Sifat : Penting

Lampiran: -

Perihal : *Permohonan Izin Penelitian*

Kepada,

**Yth. UPT P2T BKPM**

Di,-

Tempat

Assalamu Alaikum Warohmatullah Wabarokatuh.

Dengan hormat disampaikan bahwa Mahasiswa Fakultas Ekonomi dan Bisnis Islam UIN Alauddin Makassar yang tersebut namanya dibawah ini:

Nama : **Nur Indah Sari**  
NIM : 90400118039  
Fakultas : Ekonomi dan Bisnis Islam  
Jurusan : Akuntansi  
Semester : VIII (Delapan)  
Alamat : BTN Minasa Upa Blok M3 No. 12

Bermaksud melakukan penelitian dalam rangka penyusunan skripsi sebagai salah satu syarat untuk memperoleh gelar sarjana. Adapun judul skripsinya:

**“Pengaruh Tekanan Stakeholder dan Corporate Governance dalam Praktik Pengungkapan Sustainability Reporting dengan Nilai Perusahaan Sebagai Pemoderasi (Studi pada Pabrik Gula Takalar PTPN XIV)”**

Dengan Dosen pembimbing: **1. Memen Suwandi, SE.,M.Si**

**2. Namla Elfa Syariati, S.E., M.Sa., Ak**

Untuk maksud tersebut kami mengharapkan kiranya kepada mahasiswa yang bersangkutan dapat diberi izin melakukan penelitian di **Pabrik Gula Takalar PTPN XIV**

Demikian harapan kami dan Terima Kasih.

Wassalam  
Dekan,  
  
M. HUSNI ILYAS

Tembusan :

1. Rektor UIN Alauddin Makassar di Samata/Gowa
2. Mahasiswa yang bersangkutan
3. Arsip

Dipindai dengan CamScanner





**PEMERINTAH PROVINSI SULAWESI SELATAN**  
**DINAS PENANAMAN MODAL DAN PELAYANAN TERPADU SATU PINTU**

Jl. Bougenville No.5 Telp. (0411) 441077 Fax. (0411) 448936  
Website : <http://simap-new.sulselprov.go.id> Email : [ptsp@sulselprov.go.id](mailto:ptsp@sulselprov.go.id)  
Makassar 90231

Nomor : **1082/S.01/PTSP/2022** Kepada Yth.  
Lampiran : - Pimpinan PTPN XIV Takalar  
Perihal : **Izin penelitian**

di-  
**Tempat**

Berdasarkan surat Dekan Fak. Ekonomi dan Bisnis Islam Universitas Islam Negeri Alauddin Makassar Nomor : B-1946/UN.06/EB/PP.00.9/05/2022 tanggal 12 Mei 2022 perihal tersebut diatas, mahasiswa/peneliti dibawah ini:

N a m a : **NUR INDAH SARI**  
Nomor Pokok : **90400118039**  
Program Studi : **Akuntansi**  
Pekerjaan/Lembaga : **Mahasiswa (S1)**  
Alamat : **Jl. HM Yasin Limpo No. 36. Gowa**



PROVINSI SULAWESI SELATAN

Bermaksud untuk melakukan penelitian di daerah/kantor saudara dalam rangka menyusun SKRIPSI, dengan judul :

**" PENGARUH TEKANAN STAKEHOLDER DAN CORPORATE GOVERNANCE TERHADAP PRAKTIK PENGUNGKAPAN SUSTAINABILITY REPORT DENGAN NILAI PERUSAHAAN SEBAGAI VARIABEL PEMODERASI (Studi Kasus Pada Pabrik Gula Takalar PTPN XIV) "**

Yang akan dilaksanakan dari : Tgl. **23 Mei s/d 23 Juni 2022**

Sehubungan dengan hal tersebut diatas, pada prinsipnya kami **menyetujui** kegiatan dimaksud dengan ketentuan yang tertera di belakang surat izin penelitian.

Demikian Surat Keterangan ini diberikan agar dipergunakan sebagaimana mestinya.

Diterbitkan di Makassar  
Pada Tanggal 17 Mei 2022

A.n. GUBERNUR SULAWESI SELATAN  
PLT. KEPALA DINAS PENANAMAN MODAL DAN PELAYANAN TERPADU  
SATU PINTU PROVINSI SULAWESI SELATAN



**Dra. Hj SUKARNIATY KONDOLELE, M.M.**  
Pangkat : PEMBINA UTAMA MADYA  
Nip : 19650606 199003 2 011

Tembusan Yth

1. Dekan Fak. Ekonomi dan Bisnis Islam Universitas Islam Negeri Alauddin Makassar di Makassar;
2. *Pertinggal.*

# PENGARUH TEKANAN STAKEHOLDER DAN CORPORATE GOVERNANCE TERHADAP PRAKTIK PENGUNGKAPAN SUSTAINABILITY REPORT DENGAN NILAI PERUSAHAAN SEBAGAI VARIABEL PEMODERASI



## DAFTAR RIWAYAT HIDUP



Nama lengkap peneliti Nur Indah Sari biasa dipanggil Indah anak ketiga dari empat bersaudara lahir di Makassar tepatnya pada tanggal 29 Oktober 2000 dari pasangan Bapak Rafii dan Ibu Sulastri. Pendidikan sekolah dasar (SD) di SDN Kapota Yudha 1, sekolah menengah pertama (SMP) di SMPN 3 Makassar, sekolah menengah kejuruan (SMK) di SMK Kesehatan TNI AL Makassar dan jenjang strata satu (S1) di UIN Alauddin Makassar Program Studi Akuntansi pada tahun 2018. Saya adalah seorang mahasiswa yang aktif dalam organisasi seni yaitu KSTB FEBI UINAM dan juga pernah berpartisipasi dalam kegiatan relawan pajak yang diselenggarakan oleh Kantor Wilayah Direktorat Jenderal Pajak (DJP) Sulawesi Selatan, Barat, dan Tenggara.

UNIVERSITAS ISLAM NEGERI  
**ALAUDDIN**  
M A K A S S A R