

**ANALISIS PENGELOLAAN DANA DESA DALAM MEWUJUDKAN  
GOOD GOVERNANCE PADA DESA RIJANG PANUA  
KECAMATAN KULO KABUPATEN SIDRAP**



UNIVERSITAS ISLAM NEGERI  
**ALAUDDIN**  
M A K A S S A R

**SKRIPSI**

Diajukan Untuk Memenuhi Syarat Meraih Gelar Sarjana Akuntansi (S. Ak)  
Jurusan Akuntansi Fakultas Ekonomi dan Bisnis Islam  
UIN Alauddin Makassar

UNIVERSITAS ISLAM NEGERI  
**ALAUDDIN**  
M A K A S S A R

Oleh:

**Masyhuda Nur Syahara**  
**NIM: 90400118093**

**PROGRAM STUDI AKUNTANSI  
FAKULTAS EKONOMI DAN BISNIS ISLAM  
UIN ALAUDDIN MAKASSAR  
TAHUN 2022**

## PERNYATAAN KEASLIAN SKRIPSI

Mahasiswa yang bertanda tangan di bawah ini:

Nama : Masyhuda Nur Syahara  
NIM : 90400118093  
Tempat/Tgl.Lahir : Makassar, 09 Desember 2000  
Jur/Prodi/Konsentrasi : Akuntansi  
Fakultas/Program : Ekonomi dan Bisnis Islam  
Alamat : Jl. Pinrang Raya Blok D no.295 C BSP  
Judul Skripsi : Analisis pengelolaan dana desa dalam mewujudkan  
*Good Governance* pada Desa Rijang Panua  
Kecamatan Kulo Kabupaten Sidrap

Menyatakan dengan sesungguhnya dan penuh kesadaran bahwa skripsi ini benar adalah hasil karya sendiri. Jika dikemudian hari terbukti bahwa skripsi ini merupakan duplikat, tiruan, plagiat, atau dibuat oleh orang lain sebagian atau seluruhnya, maka skripsi dan gelar yang diperoleh karenanya batal demi hukum.

Gowa, 2022

Peneliti,

**Masyhuda Nur Syahara**

**90400118093**



KEMENTERIAN AGAMA  
UNIVERSITAS ISLAM NEGERI ALAUDDIN MAKASSAR  
FAKULTAS EKONOMI DAN BISNIS ISLAM  
Kampus I : Jl. Sultan Alauddin No. 63 Makassar ■ (0411) 864924, Fax. 864923  
Kampus II : Jl. H.M. Yasin Limpo Romangpolong – Gowa . ■ 424835, Fax424836

#### PENGESAHAN SKRIPSI

Skripsi ini berjudul “ANALISIS PENGELOLAAN DANA DESA DALAM MEWUJUDKAN *GOOD GOVERNANCE* PADA DESA RIJANG PANUA KECAMATAN KULO KABUPATEN SIDRAP”, yang disusun oleh MASYHUDA NUR SYAHARA, NIM 90400118093 Mahasiswa Jurusan Akuntansi Fakultas Ekonomi Dan Bisnis Islam UIN Alauddin Makassar, telah diuji dan dipertahankan dalam sidang munaqasah yang diselenggarakan pada tanggal 12 September 2022 bertepatan dengan 15 Safar 1444 H, dan dinyatakan telah dapat diterima sebagai salah satu syarat untuk memperoleh gelar Sarjana Akuntansi pada Fakultas Ekonomi dan Bisnis Islam.

Samata-Gowa, 12 September 2022

15 Safar 1444 H

#### DEWAN PENGUJI

Ketua : Prof. Dr. H. Abustani Ilyas, M.Ag. (.....)

Sekretaris : Dr. Muh. Wahyuddin Abdullah, SE., M.Si., Ak. (.....)

Penguji I : Dr. Syaharuddin, M.Si. (.....)

Penguji II : Sumartin, SE., M.AK. (.....)

Pembimbing I : Memen Suwandi, SE., M.Si. (.....)

Pembimbing II : Roby Aditiya, S.Pd., M. Acc. (.....)

Diketahui oleh:

Dekan Fakultas Ekonomi dan Bisnis Islam UIN  
Alauddin Makassar



Prof. Dr. H. Abustani Ilyas, M.Ag.  
NIP.19661130 199303 1 003

## KATA PENGANTAR

بِسْمِ اللَّهِ الرَّحْمَنِ الرَّحِيمِ

*Assalamualaikum Wr. Wb.*

Puji syukur penulis persembahkan keharibaan Allah Rabbal Alamin, zat yang menurut Al-Qur'an kepada yang tidak diragukan sedikitpun ajaran yang dikandungnya, yang senantiasa mencurahkan dan melimpahkan kasih sayang-Nya kepada hamba-Nya dan dengan hidayah-Nya jualah sehingga penulis dapat menyelesaikan skripsi ini. Shalawat dan Salam kepada Rasulullah Muhammad SAW yang merupakan Rahmatan Lil Alamin yang mengeluarkan manusia dari lumpur Jahiliyah, menuju kepada peradaban yang Islami. Semoga jalan yang dirintis beliau tetap menjadi obor bagi perjalanan hidup manusia, sehingga ia selamat dunia akhirat.

Skripsi dengan judul **“Analisis Pengelolaan Dana Desa Dalam Mewujudkan *Good Governance* pada Desa Rijang Panua Kecamatan Kulo Kabupaten sidrap”** merupakan tugas akhir yang dihadirkan peneliti sebagai salah satu persyaratan penyelesaian studi jenjang Strata 1 untuk memperoleh gelar Sarjana Akuntansi pada program studi Akuntansi, Fakultas Ekonomi dan Bisnis Islam, Univesitas Islam Negeri (UIN) Alauddin Makassar.

Sejak awal terlintas dalam pikiran penulis akan adanya hambatan dan rintangan, namun dengan adanya bantuan moril maupun materil dari segenap pihak yang telah membantu memudahkan langkah penulis. Menyadari hal tersebut, maka penulis menyampaikan terima kasih yang sebesar-besarnya kepada segenap pihak yang telah membantu penyelesaian skripsi ini.

Secara khusus penulis menyampaikan terima kasih kepada kedua orang tua tercinta ayahanda Syahrudin Tipu dan Ibunda Andi Laila Syahidan yang telah melahirkan, mengasuh, membesarkan dan mendidik penulis sejak kecil dengan sepenuh hati dalam buaian kasih sayang kepada penulis.

Selain itu juga penulis juga mengucapkan terimakasih kepada berbagai pihak, diantaranya:

1. Bapak Prof. Drs. Hamdan Juhannis M.A, Ph.D. selaku Rektor UIN Alauddin beserta Wakil Rektor I, II, III dan IV UIN Alauddin Makassar.
2. Bapak Prof. Dr. H. Abustani Ilyas, M.Ag. selaku Dekan beserta Wakil Dekan I, II, dan III Fakultas Ekonomi dan Bisnis Islam UIN Alauddin Makassar.
3. Bapak Memen Suwandi SE., M.Si. selaku Ketua Jurusan Akuntansi UIN Alauddin Makassar
4. Ibu Dr. Lince Bulutoding, S.E., M.Si. selaku Sekretaris Jurusan Akuntansi UIN Alauddin Makassar.
5. Bapak Dr. Jamaluddin Majid, S.E, M.Si. selaku Penasehat Akademik yang selama ini telah mendampingi penelitian dalam menjalankan proses perkuliahan.
6. Bapak Memen Suwandi SE., M.Si. selaku pembimbing I dan Bapak Roby Aditiya, S.Pd., M.Acc. selaku pembimbing II yang dengan ikhlas telah memberikan bimbingan dan petunjuk kepada penulis sampai selesainya skripsi ini.
7. Bapak Dr. Syahrudin, M.Si. selaku Penguji I dan bapak Sumarlin, S.E., M.Ak. selaku Penguji II yang telah meluangkan waktu untuk memberikan kritik dan saran yang membangun dalam penyusunan proposal hingga rampungnya skripsi ini.
8. Seluruh dosen Fakultas Ekonomi dan Bisnis Islam UIN Alauddin Makassar yang telah memberikan bekal ilmu dan pengetahuan yang bermanfaat.
9. Seluruh staf akademik, dan Tata Usaha, serta staf jurusan Akuntansi UIN Alauddin Makassar.
10. Pemerintah Daerah dan segenap masyarakat Desa Rijang Panua Kabupaten Sidrap Kecamatan Kulo yang telah banyak membantu dalam melakukan penelitian terkait.

11. Segenap keluarga besar dan kerabat yang tidak henti pula memberikan doa dan motivasi kepada peneliti selama menjalani perkuliahan dan penyusunan skripsi.
12. Teman-teman seperjuangan Akuntansi CRIDIBLE 2018, terkhusus kepada teman-teman Akuntansi Kelas C yang telah menemani perjalanan penelitian selama 4 tahun proses perkuliahan. Mari berjanji untuk bertemu dikemudian hari ketika kita telah meraih mimpi dan kesuksesan dikehidupan kita masing-masing.
13. Kak Fitri dan Kak Aswar Terima Kasih atas semua bantuan dan semangat yang telah diberikan selama penyelesaian skripsi ini.
14. Nur Hazisah Terima Kasih untuk selalu punya waktu menemani peneliti untuk mengurus segala kelancaran penelitian ini dan selalu berusaha ada dalam suka ataupun duka. Salam manis dari penulis.
15. Teman-teman Grup Tahfidz dalam hal ini Puji, Indah, Uci, Eri yang Penulis sayangi semoga kalian tetap ada di sisi penulis baik suka ataupun duka.
16. Astrid Terima Kasih untuk semangat dan bantuan pada saat pengajuan judul skripsi.
17. Muhammad Firman Syam Terima Kasih untuk support yang di berikan kepada penulis dalam menyelesaikan studi penulis.
18. Seluruh mahasiswa jurusan Akuntansi UIN Alauddin Makassar, para senior dan junior, serta berbagai pihak yang tidak dapat penulis sebutkan satu persatu.

Segala doa, dukungan, maupun bantuan yang diberikan dapat terbalaskan dengan kebaikan yang lebih besar oleh yang Maha Kuasa.

Skripsi ini masih jauh dari kata sempurna, walaupun telah menerima begitu banyak bantuan dari berbagai pihak. Apabila ditemukan kesalahan-kesalahan dalam skripsi ini sepenuhnya menjadi tanggungjawab peneliti, sehingga kritik dan saran konstruktif peneliti harapkan agar dapat lebih menyempurnakan skripsi ini.

Akhirnya dengan segala kerendahan hati, semoga skripsi ini dapat memberikan manfaat serta menambah ilmu pengetahuan, semoga Allah SWT. Senantiasa melimpahkan kebaikan kepada semua.

*Wassalamualikum Wr. Wb.*

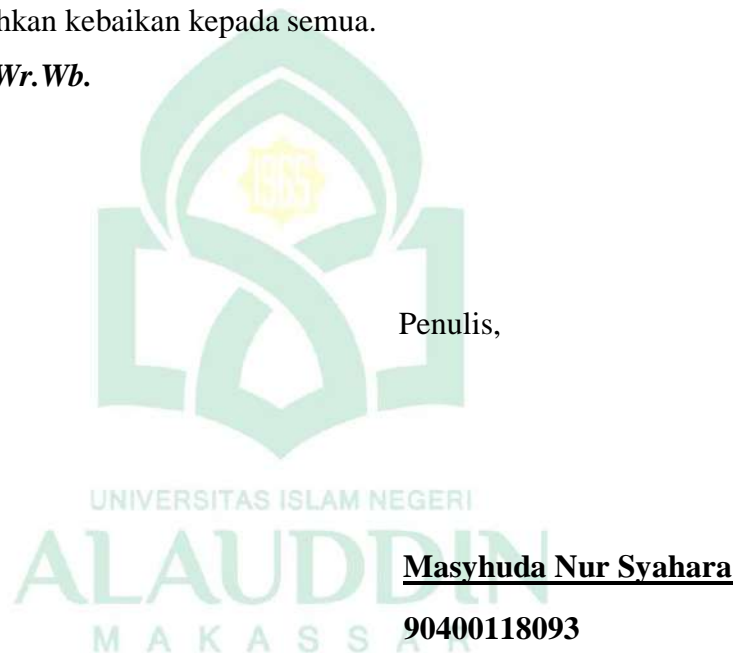

## DAFTAR ISI

<b>HALAMAN SAMPUL</b> .....	<b>i</b>
<b>KATA PENGANTAR</b> .....	<b>ii</b>
<b>DAFTAR ISI</b> .....	<b>iv</b>
<b>DAFTAR TABEL</b> .....	<b>vi</b>
<b>KATA PENGANTAR</b> .....	<b>vii</b>
<b>ABSTRAK</b> .....	<b>viii</b>
<b>BAB I PENDAHULUAN</b> .....	<b>1</b>
A. Latar Belakang Masalah.....	1
B. Fokus Penelitian .....	7
C. Rumusan Masalah .....	11
D. Tujuan Penelitian .....	11
E. Manfaat Penelitian .....	11
F. Penelitian Terdahulu .....	12
<b>BAB II TINJAUAN TEORITIS</b> .....	<b>16</b>
A. Teori Agensi ( <i>Agency Theory</i> ).....	16
B. Teori Kontigensi ( <i>Contigensi Theory</i> ).....	17
C. Teori Kinerja .....	18
D. Teori Kepatuhan ( <i>Compliance Theory</i> ) .....	19
E. <i>Good Governance</i> .....	20
F. Prinsip <i>Good Governance</i> .....	23
G. Desa.....	24
H. Dana desa .....	25
I. Dasar Hukum Dana desa.....	26
J. Rerangka Pikir.....	28
<b>BAB III METODE PENELITIAN</b> .....	<b>29</b>
A. Jenis dan Lokasi Penelitian .....	29
B. Pendekatan Penelitian .....	30
C. Jenis dan Sumber Data .....	33
D. Metode Pengumpulan Data .....	34
E. Instrumen Penelitian.....	35
F. Teknik Pengolahan dan Analisa Data .....	36
G. Penguji Keabsahan Data .....	37
<b>BAB IV</b> .....	<b>45</b>
<b>HASIL DAN PEMBAHASAN</b> .....	<b>45</b>



A. Gambaran Umum Lokasi Penelitian .....	45
1. Sejarah Desa Rijang Panua.....	45
2. Kondisi dan Ciri Geologis Wilayah .....	46
3. Kondisi Geografis Desa Rijang Panua .....	47
4. Kondisi Sosial Ekonomi Masyarakat Desa Rijang Panua.....	48
5. Visi Dan Misi Desa Rijang Panua .....	49
6. Struktur Pemerintahan Desa Rijang Panua.....	51
B. Pengelolaan Dana Desa Rijang Panua .....	52
C. Penerapan Prinsip Good Governance Dalam Pengelolaan Dana Desa Rijang Panua.....	53
1. Akuntabilitas Dalam Pengelolaan Dana Desa di Desa Rijang Panua ....	53
2. Transparansi .....	57
3. Partisipasi .....	60
4. Koordinasi .....	64
<b>BAB V.....</b>	<b>67</b>
<b>PENUTUP.....</b>	<b>67</b>
<b>A. Kesimpulan .....</b>	<b>67</b>
<b>B. Saran.....</b>	<b>70</b>
<b>DAFTAR PUSTAKA .....</b>	<b>71</b>
<b>MANUSKRIP PENELITIAN .....</b>	<b>75</b>
<b>LAMPIRAN-LAMPIRAN .....</b>	<b>92</b>
<b>DAFTAR RIWAYAT HIDUP .....</b>	<b>104</b>

## DAFTAR TABEL

Tabel 1.1 Anggaran Dana Desa Rijang Panua Tahun 2019.....	8
Tabel 1.2 Fokus Penelitian dan Deskripsi Fokus .....	15
Tabel 1.3 Penelitian Terdahulu .....	18
Tabel 4.1 Sejarah Desa Rijang Panua .....	45
Tabel 4.2 Jumlah Penduduk Berdasarkan Jenis Kelamin .....	48
Tabel 4.2 Jumlah Penduduk Berdasarkan Usia.....	48
Tabel 4.2 Jumlah Penduduk Berdasarkan Pendidikan .....	49



## DAFTAR GAMBAR

Gambar 2.1 Reragka Pikir.....	34
Gambar 4.1 Peta Wilayah Desa Rijang Panua .....	47
Gambar 4.2 Susunan Organisasi Tata Kerja Pemerintahan Desa Rijang Panua. .	51



# **Analisis Pengelolaan Dana Desa dalam Mewujudkan *Good Governance* pada Desa Rijang Panua, Kecamatan Kulo, Kabupaten Sidrap**

**Masyhuda Nur Syahara<sup>1</sup>**

<sup>1</sup>Jurusan Akuntansi, Universitas Islam Negeri Alauddin Makassar, Indonesia  
Masyhudanursyahara2000@gmail.com

---

**Abstract,** The purpose of this study was to determine the application of good governance principles in managing village funds, which were analyzed through four aspects, namely accountability, transparency, participation, and coordination of the community and all village government officials.

The research site was conducted in Rijang Panua Village, Kulo District, Sidrap Regency using qualitative research methods with a phenomenological approach. The data in this study were sourced from the results of structured interviews, observations, and documentation with informants who were used as research subjects. Research data processing is carried out with the stages of collecting data, presenting data, analyzing data triangulation, and making final conclusions.

The findings in this study indicate that the management of village funds in Rijang Panua Village is good and in accordance with the legal basis for managing village funds through the application of good governance principles consisting of the principles of accountability, transparency, participation, and coordination of the entire community and the Rijang Panua Village Government.

**Keywords: Village Fund, Good Governance, Fenmenology.**

**Abstrak,** Tujuan penelitian ini adalah untuk mengetahui penerapan prinsip *good governance* dalam pengelolaan dana desa, yang dianalisis melalui empat aspek yaitu akuntabilitas, transparansi, partisipasi, dan koordinasi dari masyarakat dan segenap aparatur pemerintah desa.

Situs penelitian dilakukan pada Desa Rijang Panua, Kecamatan Kulo, Kabupaten Sidrap menggunakan metode penelitian kualitatif dengan pendekatan fenomenologi. Adapun data dalam penelitian ini bersumber dari hasil wawancara terstruktur, observasi, dan dokumentasi dengan informan yang dijadikan subjek penelitian. Pengolahan data penelitian dilakukan dengan tahapan mengumpulkan data, menyajikan data, analisis triangulasi data, dan penyimpulan akhir.

Temuan dalam penelitian ini menunjukkan pengelolaan dana desa di Desa Rijang Panua sudah baik dan sudah sesuai dengan landasan hukum pengelolaan dana desa melalui penerapan prinsip *good governance* yang terdiri dari prinsip akuntabilitas, transparansi, partisipasi, dan koordinasi dari segenap masyarakat dan Pemerintah Desa Rijang Panua.

**Kata Kunci : Dana Desa, *Good Governance*, Fenomenologi.**



## **BAB I**

### **PENDAHULUAN**

#### ***A. Latar Belakang Masalah***

Menurut Undang-Undang Nomor 6 Tahun 2014 menjelaskan bahwa desa adalah kesatuan masyarakat hukum yang memiliki batas wilayah yang berwenang untuk mengatur dan mengurus urusan pemerintah, kepentingan masyarakat setempat berdasarkan prakarsa masyarakat, hak asal usul atau hak tradisional yang diakui dan dihormati dalam setiap pemerintah Negara Kesatuan Republik Indonesia (NKRI).

Secara administratif desa merupakan bentuk pemerintahan terkecil yang dipimpin oleh kepala desa dari sebuah pemilihan rakyat secara langsung melalui pemilihan umum atau biasa disebut dengan pemilihan kepala desa (pilkades). Dalam menjalankan suatu pemerintahan di desa kepala desa dibantu oleh staf-staf sesuai dengan jabatan masing-masing, antara lain: sekretaris desa, bendahara desa, kepala urusan umum, kepala urusan pembangunan, kepala urusan keuangan, kepala urusan pemerintah, kepala urusan kesejahteraan masyarakat dan kepala dusun.

Pengelolaan dana desa menjadi salah satu isu strategi pada pemerintahan, baik tentang otonomi daerah khususnya desa, maupun peraturan yang melingkupnya. Desa diberikan kewenangan dan sumber dana yang memadai agar dapat mengelola potensi yang dimilikinya guna meningkatkan ekonomi dan kesejahteraan masyarakat. Dalam Peraturan Pemerintah Nomor 43 Tahun 2014, pasal 1 angka 8 bahwa pengertian dana desa atau disingkat (DD) adalah dana yang

bersumber dari Anggaran Pendapatan dan Belanja Negara (APBN) yang diperuntukkan bagi desa untuk membiayai penyelenggaraan pemerintahan, pelaksanaan pembangunan, pembinaan kemasyarakatan, dan pemberdayaan masyarakat.

Penggunaan Dana Desa diprioritaskan untuk membiayai pembangunan dan pemberdayaan masyarakat yang ditujukan untuk meningkatkan kesejahteraan masyarakat desa, peningkatan kualitas hidup manusia serta penanggulangan kemiskinan dan peningkatan pelayanan publik. Adapun prioritas dalam penggunaan dana desa sudah diatur dalam Peraturan Menteri Desa Nomor 11 Tahun 2019 tentang Prioritas Penggunaan Dana Desa Tahun 2020 dalam bab II pasal 5 ayat (1) dan (2), bahwa prioritas penggunaan dana desa ialah untuk membiayai pelaksanaan program dan kegiatan dibidang pembangunan dan pemberdayaan masyarakat desa.

Peluncuran program dana desa oleh Pemerintah Indonesia memiliki keuntungan dan kerugian. Program dana desa merupakan bentuk kepercayaan dari Pemerintah Pusat kepada Pemerintah Desa agar dapat merencanakan dan melaksanakan program dan kegiatan di desanya sendiri, sesuai dengan kebutuhan masing-masing. Namun kewarganegaraan ini juga merupakan sebuah tantangan besar bagi Pemerintah Desa untuk dapat mengelola dana desa dan mempertanggung jawabkannya dengan benar (Herry, 2015).

Anggaran dana desa setiap tahunnya mengalami kenaikan hal ini disebabkan karena upaya dari pemerintah pusat yang ingin melakukan percepatan pembangunan yang di mulai dari desa. Pada tahun 2019 anggaran dana desa

mencapai 70 Triliun Rupiah. Pada tahun 2020 anggaran dana desa meningkat menjadi 72 Triliun Rupiah. Pada tahun 2021 anggaran dana desa masih sama di angka 72 Triliun Rupiah dan pada tahun 2022 anggaran dana desa mengalami penurunan yakni 68 Triliun Rupiah. Ada penurunan alokasi TKDD tahun 2022 sekitar 3,1 persen jika dibandingkan dengan 2021 yang telah dipatok sebesar Rp.795,48 triliun (Direktorat Jenderal Perbendaharaan Keuangan 2022).

Dana desa disalurkan dalam dua kategori, yaitu reguler dan mandiri. Kategori tersebut ditentukan berdasarkan hasil penilaian yang dilakukan setiap tahun serta ditetapkan oleh Kementerian Desa, Pembangunan Daerah Tertinggal, dan Transmigrasi (Kemendes PDTT). Berdasarkan Peraturan Menteri Keuangan (Permenkeu) Nomor 94/PMK.07/2021, penyaluran Dana desa Reguler dilakukan dalam tiga tahap yaitu: Tahap I (40 persen) bulan Januari, Tahap II (40 persen) bulan Maret, dan Tahap III (20 persen) bulan Juni. Sementara, penyaluran Dana desa Mandiri dilakukan dalam 2 tahap, yaitu Tahap I (60 persen) bulan Januari, dan Tahap II (40 persen) bulan Maret. Realisasi penyaluran secara reguler per 10 Januari 2022 sebesar Rp46,12 triliun (73.198 desa), sedangkan secara mandiri sebesar Rp1,37 triliun (1.741 desa).

Pemberian dana desa bukanlah hal yang patut disepelekan karena jumlahnya yang begitu besar serta membutuhkan pertanggungjawaban yang tinggi. Hal ini berkaitan dengan akuntabilitas dan transparansi mengenai pengelolaan serta pelaporan. Akuntabilitas berhubungan dengan tanggungjawab sedangkan transparansi berhubungan dengan keterbukaan dalam pengelolaan dan pelaporan keuangan desa. Dalam kegiatan pengelolaan keuangan desa,



akuntabilitas merupakan salah satu elemen penting untuk mewujudkan pemerintahan yang baik (*good governance*), adanya pengelolaan anggaran yang baik sangat penting bagi kelangsungan dan perkembangan organisasi karena erat kaitannya dengan kelangsungan hidup masyarakat banyak (Aditiya dkk., 2021).

Anggaran dana desa dapat mewujudkan desa yang maju, mandiri, dan demokratis yang dapat dilakukan dengan memajukan pembangunan dan pemberdayaan masyarakat disuatu desa. Anggaran tersebut diatur dalam Peraturan Pemerintah Nomor 8 Tahun 2016 tentang dana desa yang bersumber dari Anggaran dan Pendapatan Belanja Negara (APBN) yang diperuntukkan bagi desa yang ditransfer melalui Anggaran dan Pendapatan Belanja Daerah (APBD) Kabupaten/Kota dan digunakan untuk membiayai penyelenggaraan pemerintah, pelaksanaan pembangunan, pembinaan kemasyarakatan, dan pemberdayaan masyarakat. Adapun sumber pendapatan desa terdiri dari:

1. Dana Desa yang bersumber dari APBN
2. Bagian dari Hasil PDRD Kabupaten/kota
3. Alokasi Dana Desa dari Kabupaten/kota
4. Bantuan keuangan dari APBD Provinsi dan APBD Kabupaten/kota
5. Hibah dan Sumbangan Pihak ketiga, serta
6. Lain-lain pendapatan Desa yang sah

Pengelolaan Keuangan Desa berdasarkan Permendagri 113/2014 adalah Perangkat Desa dengan penekanan pada penyebutan fungsi sedangkan pada perubahan, penekanan pada Perangkat Desa dengan penyebutan (nomenklatur) sesuai SOTK Pemerintahan Desa yang diatur dalam Permendagri 84/2015 tentang

SOTK Desa. Hal ini untuk memudahkan pemahaman dan agar Permendagri tentang pengelolaan keuangan Desa tidak terkesan membuat struktur baru, dan menghindari kerancuan penyebutan sekaligus mengharmonisasikan dengan aturan terkait.

Meninjau Permendagri 20/2018 telah di atur bahwa, Kepala Desa adalah Pemegang Kekuasaan Pengelolaan Keuangan Desa (PKPKD) dan mewakili Pemerintah Desa dalam kepemilikan kekayaan milik desa yang dipisahkan. Dalam melaksanakan kekuasaan pengelolaan keuangan Desa, kepala Desa menguasai sebagian kekuasaannya kepada perangkat Desa selaku PPKD. Pelimpahan sebagian kekuasaan PKPKD kepada PPKD ditetapkan dengan keputusan kepala Desa. PPKD terdiri atas Sekretaris Desa, Kaur keuangan dan Bendaharawan.

Berkaitan dengan pengelolaan dana desa dijelaskan dalam Peraturan Menteri Dalam Negeri Nomor 113 Tahun 2014 tentang Pengelolaan Keuangan Desa. Proses pengelolaan dana desa dimaksud dimulai dari perencanaan, pelaksanaan, pelaporan dan pertanggung jawaban. Pelaksanaan pengelolaan dana desa, dituntut adanya suatu aspek tata pemerintahan yang baik yang biasa disebut *good governance*.

*Good governance* ialah suatu penyelenggaraan manajemen pembangunan yang solid dan bertanggungjawab yang sejalan dengan prinsip demokrasi dan pasar yang efisien, penghindaran salah alokasi dana investasi dan pencegahan korupsi baik secara politik maupun secara administrasi menjalani disiplin anggaran serta penciptaan legal bagi tumbuhnya aktivitas usaha. Bentuk usaha mendukung terwujudnya tata kelola yang baik *good governance* dalam

penyelenggaraan desa, pengelolaan keuangan desa dilakukan berdasarkan prinsip tata kelola yaitu transparan, akuntabel, dan partisipatif serta dilakukan dengan tertib dan disiplin anggaran. Karakteristik dari *good governance* adalah partisipasi, supremasi hukum, transparansi, cepat tanggap, membangun konsensus, kesetaraan, efektif dan efisien, bertanggungjawab, serta memiliki visi strategik (LAN & BPKP, 2000).

Dilihat dari sudut pandang pemimpin atau pemerintah dalam Al-Quran bukan sekadar kontrak sosial, antara pemimpin dengan rakyatnya, namun merupakan perjanjian antara pemimpin dengan Allah SWT. Bersumpah atas nama Tuhan Yang Maha Esa Allah SWT. Karena itu tanggung jawab seorang pemimpin jauh lebih besar dari yang lainnya, karena tanggung jawab pemimpin adalah dunia akhirat. Oleh karena itu Allah telah memerintahkan dalam Q.S. Al-Anfal/8:27 :

يَا أَيُّهَا الَّذِينَ آمَنُوا لَا تَخُونُوا اللَّهَ وَالرَّسُولَ وَتَخُونُوا أَمْنَكُمْ وَأَنْتُمْ تَعْلَمُونَ<sup>٧٧</sup>

Terjemahnya :

“Hai orang-orang yang beriman, janganlah kamu mengkhianati Allah dan Rasul (Muhammad) dan (juga) janganlah kamu mengkhianati amanat-amanat yang dipercayakan kepadamu, sedang kamu mengetahui”. (Q.S. Al-Anfal/8:27).

Menurut tafsir Al-Misbah dalam Qs. Al-Anfal/8:27 menjelaskan bahwa Dalam pelaksanaan pemerintahan, pemerintah desa wajib mengelola keuangan desa secara transparan, akuntabel, dan partisipatif. Transparan berarti dikelola secara terbuka, akuntabel berarti dipertanggungjawabkan secara hukum, dan partisipatif bermakna melibatkan masyarakat dalam prosesnya.

Partisipasi masyarakat merupakan faktor penting dalam mewujudkan pelaksanaan *good governance*. Kurangnya partisipasi dalam memberikan saran tentang program apa yang mendesak untuk program kegiatan dana desa, mengakibatkan kesalahan dalam prioritas pendanaan. Hal ini dikarenakan rendahnya tingkat pendidikan dan kurangnya pemahaman masyarakat tentang tujuan dana desa dan kurangnya sosialisasi kebijakan dana desa (Warsono, 2014).

Sudah banyak desa yang menerapkan tahapan-tahapan pencairan dan penyaluran dana desa sesuai dengan peraturan yang berlaku. Kebijakan ini pun memberikan dampak yang positif baik bagi Pemerintah Desa maupun masyarakat. Masih banyak pula kendala-kendala yang dialami beberapa desa seperti: penerapan fungsi manajemen terhadap pengelolaan dana desa tidak optimal, kurangnya sumber daya manusia yang cakap dalam pengelolaan keuangan desa, masih banyak regulasi yang belum dapat terimplementasi, penyalurannya belum sesuai dengan ketentuan yang berlaku, dan masih banyak lagi (Indra Pahlevi, 2015).

Berdasarkan beberapa penelitian terdahulu dalam uraian diatas, masih banyak persoalan yang perlu dikaji lebih mendalam. Karena pelaksanaan kebijakan dana desa yang dilakukan di seluruh desa di Indonesia, tentunya akan memberikan hasil yang berbeda antara satu desa dengan desa yang lainnya pula. Penelitian ini dilaksanakan di Desa Rijang Panua Kecamatan Kulo Kabupaten Sidrap berdasarkan pada realita bahwa sebagai pilar otonomi daerah, desa ini semakin membutuhkan pendanaan yang seimbang untuk menjalankan peran yang lebih konkrit dalam pembangunan daerah.

Dana desa yang diberikan oleh pemerintah akan menjadikan Desa Rijang Panua semakin mudah untuk berkembang, tetapi terdapat masalah yang terjadi seperti kurangnya Sumber Daya Manusia (SDM) yang ahli dan partisipasi masyarakat dalam kegiatan desa. Hal ini disebabkan kurangnya latar belakang pendidikan pada masyarakat dan orang tua yang masih kurang peduli terhadap kelanjutan pendidikan anaknya di Desa Rijang Panua. Pemerintah Kabupaten Sidrap berharap dengan adanya dana ke desa, perencanaan partisipatif masyarakat akan lebih berkelanjutan, karena masyarakat dapat langsung terlibat dalam pembuatan dokumen perencanaan di desanya dan ikut merealisasikannya.

Berdasarkan observasi yang dilakukan di Desa Rijang Panua Kabupaten Sidrap, terdapat lima bidang kerja yang memerlukan anggaran besar setiap tahunnya. Dalam tiga tahun terakhir bidang penyelenggara Pemerintah Desa yang membutuhkan anggaran terbesar dan yang paling meningkat dalam dua tahun terakhir ialah pada bidang penanggulangan bencana darurat dan mendesak. Hal ini dapat dilihat pada tabel 1.1.

**Tabel 1.1**  
**Anggaran Dana desa Rijang Panua Tahun 2019**

Tahun	2019			2020			2021		
	Anggaran	Realisasi	Lebih / Kurang	Anggaran	Realisasi	Lebih / Kurang	Anggaran	Realisasi	Lebih / Kurang
Bidang penyelenggaraan Pemerintah Desa	748.769.861	569.578.300	179.191.561	926.636.793	833.564.920	93.071.873	937.748.829	874.942.295	60.806.537
Bidang pelaksanaan pembangunan desa	1.190.826.200	884.752.900	306.073.300	799.433.826	766.158.450	33.275.376	716.881.254	67.753.032	44.128.222
Bidang pembinaan kemasyarakatan	95.000.000	0	95.000.000	154.926.000	154.926.000	0	200.1185.740	208.873.400	8.687.660
Bidang pemberday	101.363.600	43.480.600	57.883.000	62.436.100	62.436.100	0	108.401.000	98.443.500	9.957.500

aan masyarakat									
Bidang penanggulangan bencana, darurat dan mendesak	5.000.000	0	5.000.000	320.686.000	317.086.000	3.600.000	220.278.200	108.000.000	112.279.200

(Sumber: Bendahara Desa Rijang Panua)

Pelaksanaan dana desa dilakukan seluruh desa di Indonesia, tentunya akan memberikan hasil yang berbeda antara satu desa dengan desa yang lain. Kesuksesan dari kebijakan ini dapat diakibatkan oleh beberapa faktor dan faktor terpentingnya adalah kapasitas aparatur desa sebagai pelaksana kebijakan merupakan faktor penting yang menunjang keberhasilan pelaksanaan program-program yang dibiayai oleh dana desa. Kemampuan dan keterampilan aparatur desa sebagai pelaksana kebijakan merupakan dasar dari pelaksanaan pemerintahan khususnya di bidang keuangan dalam mengelola dana desa.

Berdasarkan penjelasan dan uraian diatas maka peneliti mengangkat judul kajian tentang Analisis Pengelolaan Dana Desa Dalam Mewujudkan *Good Governance* Pada Desa Rijang Panua, Kecamatan Kulo, Kabupaten Sidrap.

### **B. Fokus Penelitian**

Penelitian ini berfokus pada empat (4) poin utama yang akan mewujudkan *Good Governance* yakni akuntabilitas, transparansi, partisipasi dan koordinasi dalam pengelolaan Dana desa di Desa Rijang Panua Kabupate Sidrap. Pengelolaan dana desa yang baik akan menciptakan pemerintahan yang baik pula. Sehingga dalam pengelolaan dana berdasarkan Peraturan Menteri Dalam Negeri Nomor 20 Tahun 2018 Tentang Pengelolaan Keuangan Desa adalah memuat keseluruhan proses kegiatan mulai dari perencanaan, pelaksanaan, penatausahaan, pelaporan, serta pertanggungjawaban. Akuntabilitas diperlukan

dan dipandang penting karena dianggap sebagai bentuk pertanggungjawaban dari pemerintahan kepada masyarakat atau publik. Akuntabilitas atau pertanggungjawaban merupakan suatu bentuk keharusan dari seseorang pemimpin, pejabat, dan pelaksana untuk menjamin bahwa tugas dan kewajiban yang diembannya sudah dilaksanakan sesuai dengan ketentuan yang berlaku (Sabeni dan Ghozali, 2001).

Akuntabilitas merupakan keinginan nyata pemerintah untuk melaksanakan *good governance* dalam penyelenggaraan kehidupan bernegara (Suwandi dkk, 2016). Akuntabilitas dapat dilihat melalui laporan yang informatif serta transparan. Keberhasilan suatu akuntabilitas dapat diukur dari kualitas kinerja suatu pemerintahan, produktifitas, pengetahuan, kedisiplinan, serta dapat diukur dari kepuasan pengguna dalam menggunakan layanan dari pemerintah (Fajar Bayu Putri Perwirasari, 2015). Birokrasi publik dikatakan akuntabel jika mereka dinilai secara objektif oleh masyarakat dan dapat mempertanggungjawabkan segala perbuatannya kepada pihak-pihak dimana kewenangan dan kekuasaan yang dimiliki itu berasal (Widodo, 2002).

Islam memiliki pandangan bahwa akuntabilitas merupakan pertanggungjawaban seorang manusia sebagai khalifah di muka bumi kepada sang pencipta, yaitu Allah, karena apapun yang dititipkan kepada manusia merupakan amanah dan setiap manusia harus mempertanggungjawabkan apa yang telah dikerjakan atau diperbuat. Sebagaimana dalam QS. Al-Muddassir/74:38:

كُلُّ نَفْسٍ بِمَا كَسَبَتْ رَهِيْنَةٌ ۗ

Terjemahnya:

“Setiap orang bertanggung jawab atas apa yang telah dilakukannya,” (Q.S. Al-Muddassir/72:38).

Didukung oleh firman Allah QS. Al-Anfal/8:27:

يَا أَيُّهَا الَّذِينَ آمَنُوا لَا تَخُونُوا اللَّهَ وَالرَّسُولَ وَتَخُونُوا أَمْنَتِكُمْ وَأَنْتُمْ تَعْلَمُونَ ۗ

Terjemahnya:

“Wahai orang-orang yang beriman! Janganlah kamu mengkhianati Allah dan Rasul dan (juga) janganlah kamu mengkhianati amanat yang dipercayakan kepadamu, sedang kamu mengetahui.” (Q.S. Al-Anfal/8/27).

Ayat diatas menjelaskan dua kewajiban manusia sebagai pemimpin yaitu; memberikan amanah kepada yang berhak yaitu ditujukan kepada mereka yang mendapatkan kepercayaan dan orang yang memegang urusan mengatur hak-hak manusia, dan memberikan keputusan hukum antara manusia dengan adil atau menyampaikan kebenaran kepada pemiliknya, serta menanggulangi orang yang merampas hak itu dan merebut darinya untuk diberikan kepada yang berhak. Oleh karena itu, konsep akuntabilitas mempunyai tiga dimensi yaitu: hubungan manusia dengan manusia, hubungan manusia dengan alam dan hubungan manusia dengan Tuhan. Dalam hal ini Allah sebagai pemberi amanah merupakan pusat tertinggi, dan manusia mempertanggungjawabkan apa yang telah diperbuat manusia maupun alam dalam pengelolaan bumi ini semuanya harus dipertanggungjawabkan kepada tuhan. Dengan demikian, akuntabilitas adalah pertanggungjawaban dari pemegang amanah dalam hal ini adalah pemerintah desa



bertanggungjawab kepada pemberi amanah yaitu masyarakat. Akuntabilitas akan mengurangi rasa tidak percaya masyarakat, sehingga dengan adanya akuntabilitas mampu memberikan dampak yang baik masyarakat terhadap pemerintah desa.

Transparansi merupakan sistem informasi yang dikembangkan, memungkinkan masyarakat dapat mengakses berbagai informasi mengenai pelayanan publik (Entin Sriani Muslim, 2003). Dimana kesediaan informasi yang dibutuhkan masyarakat atau publik sebagai *stakeholders* atas aktifitas dan kinerja finansial pemerintah, dapat dengan mudah didapatkan melalui media online seperti website, media luar ruang seperti baliho, spanduk, dan sebagainya, maupun melalui media tatap muka.

Adapun menurut Mardiasmo (2002) dalam penelitiannya mengatakan bahwa transparansi dan akuntabilitas saling keterkaitan satu sama lain. Dimana transparansi menunjuk pada kebebasan dalam memperoleh informasi. Akuntabilitas menyangkut pertanggung jawaban kepada publik atas segala aktivitas yang dilakukan. Partisipasi berarti, mengambil keputusan publik secara partisipatif dengan melibatkan seluruh pemangku kepentingan yang akan terpengaruh dengan keputusan tersebut. Partisipasi merupakan elemen penting dalam pengelolaan dana desa. Setiap warga negara mempunyai suara dalam pembuatan keputusan, baik secara langsung maupun melalui intermediasi institusi legitimasi yang mewakili kepentingannya. Partisipasi ini dibangun atas dasar kebebasan berasosiasi dan berbicara serta berpartisipasi secara konstruktif (LAN dan BPKP, 2000). Transparansi dijelaskan dalam Q.S. Al-Baqarah/2:220:

فِي الدُّنْيَا وَالْآخِرَةِ وَيَسْأَلُونَكَ عَنِ الْيَتَامَىٰ قُلْ إِصْلَاحٌ لَهُمْ خَيْرٌ وَإِنْ تُخَالِطُوهُمْ فَإِخْوَانُكُمْ وَاللَّهُ يَعْلَمُ الْمُفْسِدَ مِنَ الْمُصْلِحِ وَلَوْ شَاءَ اللَّهُ لَأَعْتَبْتُمْ إِنْ اللَّهَ عَزِيزٌ حَكِيمٌ ١١٠

Terjemahnya:

“Dan sempurnakanlah takaran apabila kamu menakar, dan timbanglah dengan timbangan yang benar. Itulah yang lebih utama (bagimu) dan lebih baik akibatnya.” (Q.S. Al-Baqarah/2:220).

Partisipasi secara harfiah menurut kamus besar bahasa Indonesia memiliki arti turut berperan serta pada suatu kegiatan. Partisipasi adalah keterlibatan mental/pikiran dan emosi/perasaan seseorang didalam situasi kelompok yang mendorongnya untuk memberikan sumbangan kepada kelompok dalam usaha dalam mencapai tujuan serta tujuan bertanggung jawab terhadap usaha yang bersangkutan. Pentingnya pengawasan dalam menunjang keberhasilan suatu program pembangunan sangat dipengaruhi oleh partisipasi dari masyarakat (Bahtiar, 2004).

Menurut penelitian Laily, (2015) mengatakan bahwa partisipasi sebagai feed-forward information and feedback information. Dengan definisi ini, partisipasi masyarakat sebagai proses komunikasi dua arah yang terus menerus dapat diartikan bahwa partisipasi masyarakat juga merupakan komunikasi antara pihak pemerintah sebagai pemegang kebijakan dan masyarakat di pihak lain sebagai pihak yang merasakan langsung dampak dari kebijakan tersebut. Adapun firman Allah mengenai partisipasi dalam Q.S. Ali Imran/ 3:159:

فَبِمَا رَحْمَةٍ مِنَ اللَّهِ لِنْتَ لَهُمْ وَلَوْ كُنْتَ فَظًّا غَلِيظَ الْقَلْبِ لَانْفَضُّوا مِنْ حَوْلِكَ فَاعْفُ عَنْهُمْ وَاسْتَغْفِرْ لَهُمْ وَشَاوِرْهُمْ فِي الْأَمْرِ فَإِذَا عَزَمْتَ فَتَوَكَّلْ عَلَى اللَّهِ إِنَّ اللَّهَ يُحِبُّ

Terjemahnya:

“Maka disebabkan rahmat dari Allah-lah kamu berlaku lemahlembut terhadap mereka. Sekiranya kamu bersikap keras lagi berhati kasar, tentulah mereka menjauhkan diri dari sekelilingmu. Karena itu maafkanlah mereka, mohonkanlah ampun bagi mereka, dan bermusyawarahlah dengan mereka dalam urusan itu. Kemudian apabila kamu telah membulatkan tekad, maka bertawakallah kepada Allah. Sesungguhnya Allah menyukai orang-orang yang bertawakal kepada-Nya.” (Q.S.Ali Imran/3:159)

Ayat ini menyebutkan apa-apa yang harus dilakukan oleh Rasulullah Saw. kepada orang lain agar mereka mau menerima dakwah beliau, dan bersama-sama memperjuangkannya. Yaitu berlemah-lembut kepada mereka, memaafkan saat mereka berbuat kesalahan, memohonkan ampun kepada Allah Taala untuk mereka, dan mengajak mereka bermusyawarah. Kata-kata ‘mereka’ bersifat umum, meliputi semua orang yang diajak oleh Rasulullah saw.

Secara etimologis, kata koordinasi diserap dari bahasa Inggris, *Coordination* yang memiliki arti kegiatan menertibkan, mengatur atau menciptakan seluruh hal berjalan dengan lancar secara bersama-sama. Jadi jika dilihat berdasarkan asal katanya, maka pengertian koordinasi adalah suatu tindakan pengaturan elemen-elemen yang sangat kompleks agar semuanya bisa terintegrasi dan bisa bekerjasama secara efektif dan harmonis. Dalam penyaluran dana desa, koordinasi antar bidang kerja sangat diperlukan agar tidak terjadi ketimpangan disatu bidang kerja. Hal ini dapat dilakukan dengan rutin melakukan rapat koordinasi sebelum memutuskan sebuah keputusan dalam penyaluran dana desa.

Penelitian ini terfokus pada sistem pengelolaan dana desa yang dijalankan oleh Pemerintah Desa Rijang Panua Kecamatan Kulo kabupaten Sidrap. Penelitian ini dibatasi dengan analisis terkait akuntabilitas, transparansi, partisipasi, dan koordinasi untuk mewujudkan *good governance* dalam pengelolaan dana desa yang ada di desa Rijang Panua Kecamatan Kulo kabupaten Sidrap. Hal tersebut digambarkan dalam table 1.2 berikut:

**Tabel 1.2**

**Fokus Penelitian dan Deskripsi Fokus**

<b>No</b>	<b>Fokus Penelitian</b>	<b>Deskripsi Fokus</b>
1	Akuntabilitas	Adapun yang menjadi alat ukur akuntabilitas: 1. Kualitas kerja 2. Produktifitas 3. Pengetahuan 4. Kedisiplinan 5. Kepuasan pengguna dalam menggunakan layanan dari pemerintah
2	Transparansi	Adapun yang menjadi alat ukur transparansi: 1. Ketersediaan informasi yang dapat diakses melalui media online, media luar ruang, dan atau tatap muka 2. Keterbukaan proses 3. Pengungkapan (Disclosure)
3	Partisipasi	Adapun yang menjadi alat ukur partisipasi: 1. Partisipasi dalam proses pembuatan keputusan (perencanaan). 2. Partisipasi dalam pelaksanaan pembangunan. 3. Partisipasi dalam pemanfaatan hasil. 4. Partisipasi dalam evaluasi
4	Koordinasi	Adapun yang menjadi alat ukur koordinasi: 1. Komunikasi 2. Kesadaran pentingnya koordinasi

		3.Kompetensi partisipan 4. Kesepakatan,Komitmen, Insentif koordinasi 5.Kontinuitas Perencanaan
--	--	--

### **C. Rumusan Masalah**

Berdasarkan pada uraian latar belakang penelitian ini, maka permasalahan yang diangkat dirumuskan dalam pertanyaan yaitu:

1. Bagaimana pengelolaan dana desa di Desa Rijang Panua Kecamatan Kulo Kabupaten Sidrap?
2. Bagaimana Desa Rijang Panua mewujudkan prinsip *good governance* dalam pengelolaan dana desa?

### **D. Tujuan Penelitian**

Berdasarkan latar belakang dari rumusan masalah yang telah diuraikan sebelumnya, maka penelitian ini dilakukan dengan tujuan:

1. Untuk mengetahui pengelolaan dana desa di Desa Rijang Panua Kecamatan Kulo Kabupaten Sidrap?
2. Untuk mengetahui penerapan prinsip *good governance* dalam pengelolaan dana desa di desa Rijang Panua Kecamatan Kulo Kabupaten Sidrap?

### **E. Manfaat Penelitian**

1. Manfaat Teoritis

Penelitian ini menganalisis pengelolan dana desa dalam mewujudkan prinsip *good governance* pada Desa Rijang Panua Kecamatan Kulo Kabupaten Sidrap melalui analisis tersebut maka penelitian ini diharapkan dapat

memberikan sumbangsi literatur yang kreatif dalam mengembangkan teori-teori untuk menyikapi perwujudan prinsip *good governance* terhadap pengelolaan dana desa. Diharapkan pula menjadi rujukan dalam penelitian maupun pengembangan dalam studi yang lain.

## 2. Manfaat Praktis

Hasil penelitian ini diharapkan dapat berguna sebagai referensi bagi penelitian berikutnya yang dimana apabila penulis juga mengkaji tentang *good governance* di sebuah desa dan dari penelitian ini diharapkan nantinya dapat berguna sebagai salah satu bahan rujukan bagi pemerintah daerah maupun masyarakat dalam mewujudkan desa yang menerapkan *good governance*.

## F. Penelitian Terdahulu

Penelitian terdahulu dari berbagai penelitian sebelumnya sangat diperlukan sebagai acuan atau referensi untuk dapat dijadikan sebagai sebuah pendukung dalam penelitian selanjutnya. Pada bagian ini terkait dengan hal tersebut, ada beberapa yang menjadi rujukan dalam penelitian ini.

Teti Anggita Safitri (2018) dalam penelitiannya dengan menggunakan metode penelitian kualitatif mengungkapkan adanya sistem pengelolaan alokasi dana desa di Sardonoharjo Kecamatan Ngaglik Kabupaten Sleman, bahwa 1). Sistem pengelolaan alokasi dana desa di Desa Sardonoharjo telah menerapkan prinsip-prinsip *good governance*. 2). Tahapan Pengelolaan alokasi dana desa menerapkan perencanaan, pelaksanaan dan pertanggungjawaban alokasi dana desa secara teknis maupun administrasi sudah cukup baik, namun dalam hal

pertanggungjawaban administrasi terkendala dengan keterlambatan laporan dari pedukuhan dan pihak desa agakkesulitan dalam menerapkan Sistem Keuangan Desa (Siskeudes). 3). pengukuran kinerja keuangan desa di Desa Sardonoarjo didasarkan pada tingkat efektivitasnya yaitu sebesar 97% yang berarti efektif.

Dwi Febri Apriyanto (2014) juga dalam penelitian yang dilakukan dengan menggunakan metode penelitian kualitatif, memperoleh hasil yang mengungkapkan bahwa penerapan akuntabilitas alokasi dana desa di Kecamatan Umbulsari cukup baik dengan dilihat dari perencanaan program alokasi dana desa sudah partisipatif, responsive dan transparansi yang diwujudkan dengan adanya forum musrenbangdes. Namun dalam pelaksanaan program alokasi dana desa masih sebatas pertanggungjawab an secara fisik, sedangkan disisi administrasi sudah sesuai dengan ketentuan yang berlaku.

Hasil penelitian Riska Apriliana (2017) dengan menggunakan metode penelitian deskriptif kualitatif menunjukkan bahwa pengelolaan alokasi dana desa di desa Ngombakan secara garis besar telah akuntabel, transparan, dan partisipatif. Namun, secara teknis masih terdapat kendala. Kendala tersebut merupakan kendala dari kabupaten yang terlambat dalam membuat Peraturan Bupati mengenai peraturan tentang ADD dan pengelolaannya. Hal ini berdampak pada keterlambatan pelaporan terkait pengelolaan ADD di desa Ngombakan.

Hasil dari penelitian Puji Astuti dan Yulianto (2016) dengan menggunakan penelitian kualitatif metode studi kasus mengungkapkan adanya hambatan yang krusial dalam mewujudkan *good governance* pengelolaan keuangan desa adalah kurangnya SDM yang cakap dalam pengelolaan keuangan desa. Banyak ditemui

pula laporan APBDesa sering terlambat dalam pelaporannya. Secara sistematis, penelitian terdahulu yang digunakan disajikan dalam table 1.3.

**Table 1.3**  
**Penelitian Terdahulu**

No	Nama/ Tahun	Judul Penelitian	Metode dan pendekatan	Hasil dan Pembahasan
1.	Titiek Puji Astuti dan Yulianto 2016	Good Governance Pengelolaan Keuangan Desa Menyongsong Berlakunya UU No. 6 Tahun 2014	Kualitatif metode studi kasus	Hambatan yang krusial dalam mewujudkan good governance pengelolaan keuangan desa adalah kurangnya SDM yang cakap dalam pengelolaan keuangan desa. Banyak ditemui pula laporan APBDesa sering terlambat dalam pelaporannya.
2	Riska Apriliana 2017	Pengelolaan Alokasi Dana desa Dalam Mewujudkan Good Governance	Deskriptif Kualitatif	Pengelolaan alokasi dana desa di desa Ngombakan secara garis besar telah akuntabel, transparan, dan partisipatif. Namun, secara teknis masih terdapat kendala. Kendala tersebut merupakan kendala dari kabupaten yang terlambat dalam membuat Peraturan Bupati mengenai peraturan tentang ADD dan pengelolaannya. Hal ini berdampak pada keterlambatan pelaporan terkait pengelolaan ADD di desa Ngombakan.
3	Teti Anggita Safitri dan Rigel Nurul Fathah Tahun 2018	Pengelolaan Alokasi Dana desa Dalam Mewujudkan Good Governance	Kualitatif	Sistem Pengelolaan Alokasi Dana Desa (ADD) di Sardonoharjo Kecamatan Ngaglik Kabupaten Sleman, bahwa 1) Sistem Pengelolaan Alokasi Dana desa di Desa Sardonoharjo telah menerapkan prinsip-



No	Nama/ Tahun	Judul Penelitian	Metode dan pendekatan	Hasil dan Pembahasan
				<p>prinsip <i>good governance</i>.            2) Tahapan Pengelolaan Alokasi Dana desa menerapkan Perencanaan, Pelaksanaan dan Pertanggungjawaban Alokasi Dana desa secara teknis maupun administrasi sudah cukup baik, namun dalam hal pertanggungjawaban administrasi terkendala dengan keterlambatan laporan dari pedukuhan dan pihak desa agak kesulitan dalam menerapkan Sistem Keuangan Desa            3) Pengukuran Kinerja Keuangan Desa di Desa Sardonoharjo didasarkan pada tingkat efektivitasnya yaitu sebesar 97% yang berarti efektif.</p>
4	Ardiansyah Kusuma dan Ikhsan Budi Riharjo Tahun 2019	Evaluasi Pengelolaan Keuangan Desa Berdasarkan Asas Transparan, Akuntabel, Partisipatif, Tertib Dan Disiplin Anggaran (Studi Empiris diDesa Candibinangun Kecamatan Pakem Kabupaten Sleman)	Kualitatif	<p>Pemerintah Desa Candibinangun telah melaksanakan setiap tahap pengelolaan keuangan desa dengan baik serta sesuai dengan asas-asas transparan, akuntabel, partisipatif, serta tertib dan disiplin anggaran. Meskipun ada beberapa hambatan yaitu tidak dapat digunakannya aplikasi Sistem Keuangan Desa (SISKEUDES) secara maksimal dan kurangnya kompetensi beberapa perangkat desa dalam menggunakan</p>

No	Nama/ Tahun	Judul Penelitian	Metode dan pendekatan	Hasil dan Pembahasan
				aplikasi tersebut.
5	Azwan, Syaiful Hadi, Rosnita Tahun 2020	Analisis Faktor Yang Mempengaruhi Keberhasilan Pengelolaan Dana Pembangunan Desa Di Kabupaten Rokan Hilir	Kualitatif	Dari hasil penelitian yang telah dilakukan dapat disimpulkan bahwa partisipasi berpengaruh positif namun tidak signifikan terhadap keberhasilan pengelolaan dana pembangunan desa dan kapasitas berpengaruh positif dan signifikan terhadap keberhasilan pengelolaan dana pembangunan desa. Diharapkan kepada pemerintahan desa juga masyarakatnya agar lebih aktif berpartisipasi dalam pengelolaan dana desa yang telah dianggarkan oleh pemerintah demi terwujudnya pemanfaatan dana desa lebih maksimal dari sebelumnya.

*Sumber dari jurnal-jurnal yang dikumpulkan*

## BAB II

### TINJAUAN TEORITIS

#### A. *Teori Agensi (Agency Theory)*

Pada dasarnya organisasi sektor publik dibangun atas dasar *agency theory* yang menyatakan bahwa masalah keagenan terjadi pada semua organisasi, baik publik maupun pribadi (Asmara, 2010). Karena menurut kerangka hubungan prinsipial agen merupakan suatu pendekatan yang sangat penting untuk menganalisis komitmen kebijakan publik (Setiawan, 2012). Hubungan keagenan di pemerintah melibatkan eksekutif, legislatif dan publik. Legislatif mendelegasikan otoritas atau kewenangan kepada eksekutif sebagai *expert agent* untuk melaksanakan suatu tindakan. Legislatif juga berposisi sebagai agen dari pemilih atau publik karena mereka adalah representasi dari publik yang diberi kewenangan untuk membuat keputusan tentang penggunaan dana-dana publik. Oleh karena itu publik merupakan prinsipal bagi eksekutif dan legislatif (Asmara, 2010).

Menurut teori keagenan masyarakat merupakan pihak prinsipal dan pemerintah merupakan agen. Pemerintah dapat saja melakukan kebijakan yang hanya menguntungkan dirinya dan mengorbankan kepentingan masyarakat tetapi dengan adanya teori keagenan diharapkan dapat mengurangi konflik yang dapat menyebabkan kesenjangan tersebut dengan cara masyarakat sebagai prinsipal melakukan monitoring atas apa yang dilakukan oleh agen.

Hubungan pemerintah dengan masyarakat dalam teori keagenan yaitu masyarakat bertindak sebagai prinsipal sedangkan pemerintah sebagai agen dapat

mengakibatkan asimetri informasi karena pemerintah memiliki lebih banyak informasi atau ilmu dalam mengenai pemerintah dan pengelolaan dana misalnya dalam APBN/APBD. Asimetri informasi tersebut akan mengakibatkan konflik antara kedua belah pihak. Hal tersebut dapat terjadi karena masyarakat mengharapkan pemerintah dapat mengakomodasi semua keinginan masyarakat dalam penyelenggaraan publik dan bertindak sesuai dengan kepentingan masyarakat. Namun pemerintah dapat menyalahgunakan kepercayaan yang diberikan oleh masyarakat kepadanya.

Penyalahgunaan yang dapat dilakukan pemerintah menurut Nurdin (2015) misalnya oportunistik dalam proses penganggaran yaitu memasukkan program yang berorientasi kepada publik tetapi sebenarnya masih mengandung kepentingan pemerintah itu sendiri dan pemerintah dapat mengalokasikan biaya kampanye mereka ke dalam anggaran demi untuk membuat pemerintah lebih kuat dalam posisi politik. Tindakan tersebut merupakan sedikit contoh tindakan pemerintah yang dapat membuat masyarakat krisis kepercayaan kepada pemerintah salah satu cara yang dapat dilakukan oleh pemerintah untuk mendapatkan kepercayaan masyarakat adalah dengan melibatkan hasil kerjanya yang sudah tercapai (Nurdin, 2015).

### **B. Teori Kontingensi (*Contingensi Theory*)**

Teori kontingensi yang dikemukakan oleh (Fiedler's, 1964) ini menyatakan bahwa kinerja pemimpin ditentukan dari pemahamannya terhadap situasi dimana mereka memimpin. Teori kontingensi menekan terhadap gaya kepemimpinan dan pemahaman situasi yang tepat oleh pemimpin. Teori

kontingensi mengemukakan bahwa situasi dapat dikategorikan dengan tiga faktor; hubungan pemimpin bawahan, struktur kinerja dan kekuatan posisi. Hubungan pimpinan bawahan merujuk kepada atmosfer kelompok dan kepercayaan diri, kesetiaan dan interaksi mereka. Struktur kinerja lebih ditekankan kepada optimalisasi kinerja.

Beberapa pertimbangan kerja dapat dikatakan terstruktur bila:

1. Persyaratan kinerja/tugas itu harus jelas dan diketahui
2. Pola penyelesaian kerja mempunyai banyak alternatif
3. Penyelesaian kerja dapat diimplementasikan dengan mudah
4. Hanya beberapa solusi yang berlaku

Kekuatan posisi adalah karakteristik ketiga yang merujuk kepada otoritas pemimpin untuk memberikan hadiah atau hukuman kepada bawahan. Kekuatan ini mencakup kekuatan legitimasi perorangan yang berujung kepada posisi mereka di organisasi. Secara umum, ketiga faktor situasional di atas menentukan berbagai situasi dalam organisasi. Situasi yang paling tepat untuk kesesuaian gaya kepemimpinan adalah hubungan pimpinan bawahan yang baik, kerja terstruktur dan posisi pemimpin yang kuat.

### ***C. Teori Kinerja***

Menurut Miner (1990), kinerja adalah bagaimana seseorang diharapkan dapat berfungsi dan berperilaku sesuai dengan tugas yang telah dibebankan kepadanya. Setiap harapan mengenai bagaimana seseorang harus berperilaku dalam melaksanakan tugas, berarti menunjukkan suatu peran dalam organisasi. Suatu organisasi dipemerintah manapun organisasi privat dalam mencapai tujuan

yang ditetapkan harus melalui sarana dalam bentuk organisasi yang digerakan oleh sekelompok orang yang berperan aktif sebagai pelaku dalam upaya mencapai tujuan lembaga atau organisasi bersangkutan.

Menurut Simanjuntak dalam Widodo (2015) kinerja merupakan tingkatan pencapaian hasil atas tugas tertentu yang dilaksanakan. Kinerja individu sebagai tingkat pencapaian atau hasil kerja seseorang dari sasaran yang harus dicapai atau tugas yang harus dilaksanakan dalam kurun waktu tertentu.

Faktor-faktor yang mempengaruhi kinerja menurut Widodo (2015) kinerja dipengaruhi oleh:

1. Kualitas dan kemampuan pegawai, hal-hal yang berhubungan dengan pendidikan/pelatihan, etos kerja, motivasi kerja, sikap mental, dan kondisi fisik pegawai.
2. Sarana pendukung, yaitu hal yang berhubungan dengan lingkungan kerja (keselamatan kerja, kesehatan kerja, sarana produksi, teknologi) dan hal yang berhubungan dengan kesejahteraan pegawai (upah/gaji, jaminan sosial, keamanan kerja).
3. Supra sarana, yaitu hal-hal yang berhubungan dengan kebijaksanaan pemerintah dan hubungan industrial manajemen.

#### **D. Teori Kepatuhan (*Compliance Theory*)**

Teori kepatuhan memberikan penjelasan mengenai pengaruh perilaku kepatuhan di dalam proses sosialisasi. Individu cenderung mematuhi hukum yang mereka anggap sesuai dengan norma-norma internal mereka dengan dukungan yang kuat terhadap nilai dan sasaran yang ingin dicapai. Berdasarkan perspektif

normatif maka seharusnya teori kepatuhan ini dapat diterapkan di bidang akuntansi (Rosalina, 2010). Kepatuhan berasal dari kata patuh, yang menurut kamus besar bahasa Indonesia, patuh berarti suka menurut perintah, taat kepada perintah atau aturan dan disiplin.

Teori kepatuhan diterapkan pada pemerintah desa yang di mana pemerintah desa dalam menjalankan Undang-Undang mengenai desa sampai dengan pengelolaan keuangan, harus merujuk pada regulasi yang ada, engan tertibnya atai patuhnya pemerintah desa pada peraturan yang ada maka tidak menuntut kemungkinan pemerintah desa akan mewujudkan.

Pemberian tugas, tanggung jawab, wewenang serta mencakup status dan peran yang dimiliki, maka aparatur desa tersebut harus patuh dan menjalankan tugasnya dengan amanah dan memiliki rasa tanggung jawab. Struktur organisasi yang bias berjalan dengan mengikuti aturan serta terbuka dalam menerima kritik dan saran akan membuat desanya menjadi lebih maju dan mendorong masyarakat setempat untuk aktif, sehingga tidak terjadi kekacauan yang merugikan warga seperti tersendaknya dana dari pemerintah pusat untuk desa tersebut yang akan menimbulkan konflik-konflik internal.

#### **E. *Good Governance***

Pemberian dana ke desa yang begitu besar, jumlah pelaporan yang beragam serta adanya titik kritis dalam pengelolaan keuangan desa tentunya menuntut tanggung jawab yang besar pula oleh aparat Pemerintah Desa. Oleh karena itu, Pemerintah Desa harus bisa menerapkan prinsip akuntabilitas dalam pengelolaan keuangan desa, dimana semua akhir kegiatan penyelenggaraan

Pemerintah Desa harus dipertanggungjawabkan kepada masyarakat desa sesuai ketentuan, sehingga terwujud tata kelola pemerintah desa yang baik (*good village governance*)(Oktaresa, 2015) .

*Good governace* didefenisikan sebagai hubungan yang sinergis dan konstruktif di antara negara sektor swasta dan masyarakat (LAN dan BPKP, 2000). UNDP (*United Nations Development Programs*) kemudian mengajukan karakteristik dari *good governance* sebagai partisipasi, supremasi hukum, transparansi, cepat tanggap membangun konsensus, efektif dan efisien, bertanggungjawab,serta memiliki visi strategik. Dari karakteristik kesembilan ini saling memperkuat dan tidak bias berdiri sendiri. Menurut Peraturan Pemerintah (PP) No.101 Tahun 2000 *good governance* adalah pemerintahan yang mengembangkan dan menetapkan prinsip-prinsip profesionalitas, akuntabilitas, transparansi, pelayanan prima, demokrasi, efisiensi, efektivitas, supremasi hukum dan dapat diterima oleh seluruh masyarakat. *Good govenance* pada dasarnya adalah suatu konsep yang mengacu kepada proses pencapaian keputusan pada pelaksanaannya yang dapat dipertanggungjawabkan secara bersama. Sebagai suatu konsensus yang dicapai oleh pemerintah, warga negara dan sektor swasta bagi penyelenggara pemerintah dalam suatu negara.

Mewujudkan *good governance* dapat dilakukan dengan mencapai keadaan yang baik dan sinergi antara pemerintah, sektor swasta, dan masyarakat sipil dalam pengelolaan sumber daya alam, sosial, lingkungan, dan ekonomi. Syarat minimal untuk mencapai *good governance* adalah adanya transparansi, partisipasi, pemberdayaan hukum, efektifitas dan efisien, dan keadilan.



*Good governance* bertujuan untuk membawa administrasi publik yang lebih efektif, memastikan pemberantasan korupsi, memastikan partisipasi pemangku kepentingan yang berbeda untuk pemerintah dengan memberikan pendapat mereka untuk memperkaya isi dari keputusan dan meningkatkan efektivitas pelaksanaannya, memperkuat demokrasi, meningkatkan legitimasi lembaga, dan memastikan bahwa keputusan dan proses yang terbuka dan dimengerti (Toksoz, 2008).

*Good governance* memiliki dua teori yaitu *stewardship theory* dan *agency theory*. *Stewardship theory* digunakan atas asumsi filosofis dari sifat manusia, yaitu manusia yang pada hakikatnya dapat dipercaya, bertanggungjawab, memiliki integritas dan kejujuran kepada pihak lain. Dengan kata lain *stewardship theory* memandang aparatur desa dapat dipercaya dalam bertindak bagi kepentingan publik. Sedangkan *agency theory* memandang bahwa aparatur desa sebagai *agents* bagi warga desa, harus menjalankan pemerintah dengan baik dalam rangka meningkatkan kesejahteraan rakyat.

Pemberian dana ke desa yang begitu besar, jumlah pelaporan yang beragam serta adanya titik kritis dalam pengelolaan keuangan desa tentunya menuntut tanggung jawab yang besar pula oleh Aparat Pemerintah Desa. Oleh karena itu, Pemerintah Desa harus mempertanggungjawabkan kepada masyarakat desa sesuai ketentuan, sehingga terwujud tata kelola pemerintah desa (*Good Village Governance*) yang baik (Apriliana, 2017).

## **F. Prinsip Good Governance**

Terdapat empat prinsip yang dianggap utama untuk melandasi *good governance* yaitu: 1) Akuntabilitas; 2) Transparansi; 3) Partisipasi 4) Koordinasi. Keempat prinsip utama itulah yang akan ditentukan dalam penelitian ini sebagai tolak ukur pengelolaan dana desa dalam mewujudkan *good governance*, yaitu:

### 1. Akuntabilitas

Akuntabilitas merupakan pertanggungjawaban mengenai integritas keuangan, pengungkapan, dan ketaatan terhadap peraturan perundangan. Sasaran pertanggungjawaban ini adalah laporan keuangan yang disajikan dan peraturan yang berlaku yang mencakup penerimaan.

### 2. Transparansi

Transparansi yaitu yang dapat dibangun atas dasar arus informasi yang bebas. Seluruh proses pemerintah lembaga dan informasi dapat diakses oleh pihak yang berkepentingan dan informasi yang tersedia harus memadai agar dapat dimengerti.

### 3. Partisipasi

Partisipasi berarti mengambil keputusan publik secara administratif dengan melibatkan seluruh pemangku kepentingan yang akan terpengaruh dengan keputusan tersebut. Partisipasi merupakan elemen penting dalam pengelolaan dana desa. Partisipasi masyarakat dapat mendukung tugas pemerintah untuk mengidentifikasi kebutuhan masyarakat, mengatur agenda dan prioritas pelayanan serta mengembangkan program-program pelayanan sesuai dengan kebutuhan dan aspirasi masyarakat.

#### 4. Koordinasi

Koordinasi berarti sebuah proses untuk menyeimbangkan dan menjaga kekompakan dalam suatu lingkup kerja dengan memastikan alokasi tugas yang sesuai untuk berbagai bidang kerja dan melihat bahwa tugas tersebut dilakukan secara harmonis guna mencapai tujuan bersama.

#### **G. Desa**

Desa merupakan representasi dari kesatuan masyarakat hukum terkecil yang telah ada dan tumbuh berkembang seiring dengan sejarah kehidupan masyarakat Indonesia dan menjadi bagian yang tidak terpisahkan dari tatanan kehidupan bangsa Indonesia. Sebagai wujud pengakuan Negara terhadap desa, khususnya dalam rangka memperjelas fungsi dan kewenangan desa, serta memperkuat kedudukan desa dan masyarakat desa sebagai subyek pembangunan, diperlukan kebijakan penataan dan pengaturan mengenai desa yang diwujudkan dengan lahirnya Undang-Undang No.6 Tahun 2014 tentang desa.

Definisi desa menurut Undang-Undang No.6 Tahun 2014 adalah kesatuan masyarakat hukum yang memiliki batas wilayah yang berwenang untuk mengatur dan mengurus urusan pemerintahan, kepentingan masyarakat setempat berdasarkan prakarsa masyarakat, hak asal-usul, dan atau hak tradisional yang diakui dan dihormati dalam sistem pemerintahan Negara Kesatuan Republik Indonesia (NKRI). Kewenangan berdasarkan hak asal-usul adalah hak yang merupakan warisan yang masih hidup dan prakarsa desa atau prakarsa masyarakat desa sesuai dengan perkembangan kehidupan masyarakat.

## **H. Dana desa**

Dana desa adalah dana yang sumbernya berasal dari Anggaran Pendapatan dan Belanja Negara (APBN) dan disediakan bagi desa kemudian di transfer melalui Anggaran Pendapatan dan Belanja Daerah (APBD) Kabupaten/Kota guna memberikan prioritas pembangunan dan juga pemberdayaan masyarakat di desa. Dana desa merupakan mandat dari Undang-Undang No.6 Tahun 2014 tentang desa. Dana desa juga didasarkan pada prinsip antara lain keadilan, prioritas kebutuhan, wewenang desa, partisipatif, swakelola yang berbasis terhadap sumber daya desa, dan tipologi desa. Tujuan dari dana desa ini sendiri ialah untuk meningkatkan pelayanan publik di desa, mengatasi kemiskinan, memajukan perekonomian desa, mengatasi kesenjangan pembangunan antardesa, dan memperkuat masyarakat desa sebagai subjek pembangunan.

Hal yang penting yang dapat diterapkan dalam pengelolaan dana desa dengan melibatkan masyarakat adalah perlunya melakukan kegiatan dengan pola swakelola, menggunakan tenaga kerja setempat, dan memanfaatkan bahan baku lokal yang ada di desa. Dengan pola swakelola, berarti diupayakan perencanaan dan pelaksanaan kegiatan tersebut dilakukan secara mandiri oleh desa, sehingga uang yang digunakan untuk pembangunan tersebut tidak akan mengalir keluar desa. Dengan menggunakan tenaga kerja setempat, diharapkan pelaksanaan kegiatan tersebut bisa menyerap tenaga kerja dan memberikan pendapatan bagi mereka yang bekerja. Sementara penggunaan bahan baku lokal diharapkan akan memberikan penghasilan kepada masyarakat yang memiliki bahan baku tersebut.

Pencapaian dana desa selama ini masih memerlukan penyempurnaan. Tugas kita untuk merencanakan, mengelola, dan mengawal dana desa ke depan akan semakin berat. Pemerintah senantiasa berupaya agar dana desa bisa semakin berpihak pada masyarakat miskin. Selain itu, regulasi yang disusun pun menghasilkan sistem pengelolaan dana desa yang efektif, efisien, dan akuntabel, sehingga tujuan Pemerintah melalui pengalokasian dana desa dapat terwujud. Untuk itu, diperlukan penguatan kapasitas kelembagaan dan sumber daya manusia, baik aparatur Pemerintah Desa, masyarakat, maupun tenaga pendampingan desa serta perbaikan transparansi, akuntabilitas, dan pengawasan dalam pengelolaan dana desa dan keuangan desa.

### **I. Dasar Hukum Dana Desa**

Dasar hukum yang berkaitan dengan pengelolaan Dana desa (DD) sebagai berikut:

1. Undang-Undang Nomor 6 Tahun 2014 tentang Desa.
2. PP 47/2015 tentang Perubahan atas PP 43/2014 tentang Peraturan Pelaksanaan UU 6/2014.
3. PP 8/2016 ttg Perubahan Kedua atas PP 60/2014 tentang Dana desa yang bersumber dari APBN.
4. PP 47/2015 tentang Perubahan atas PP 43/2014 tentang Peraturan Pelaksanaan UU 6/2014 tentang Desa.
5. Permendagri No. 111/2014 tentang Pedoman Teknis Peraturan di Desa.
6. Permendagri No. 112/2014 tentang Pemilihan Kepala Desa.
7. Permendagri No. 113/2014 tentang Pengelolaan Keuangan Desa.

8. Permendagri No. 114/2014 Tentang Pedoman Pembangunan Desa.
9. PP 8/2016 tentang Perubahan Kedua atas PP 60/2014 tentang Dana desa yang bersumberdari APBN.
10. PMK Nomor 49/PMK.07/2016 tentang Tata Cara Pengalokasian, Penyaluran, Penggunaan, Pemantauan, danEvaluasi Dana Desa.
11. PMK Nomor50/PMK.07/2017 tentangPengelolaan Transfer Ke Daerah dan Dana Desa sebagaimana diubah dengan PMK Nomor 112/PMK.07/2017.
12. Permendes No.1/205 tentang Pedoman Kewenangan Lokal Berskala Desa.
13. Permendes No.2/2015 tentang Musyawarah Desa.
14. Permendes No.3/2015 tentang Pendampingan Desa.
15. Permendes No.4/2015 tentang Pendirian, Pengurusan, Pengelolaan, dan Pembubaran BUMDes.
16. Permendes No.19/2017 tentang Prioritas Penggunaan Dana desa TA 2018.

## J. Rerangka Pikir

**Gambar 1.1**  
**Rerangka Pikir**

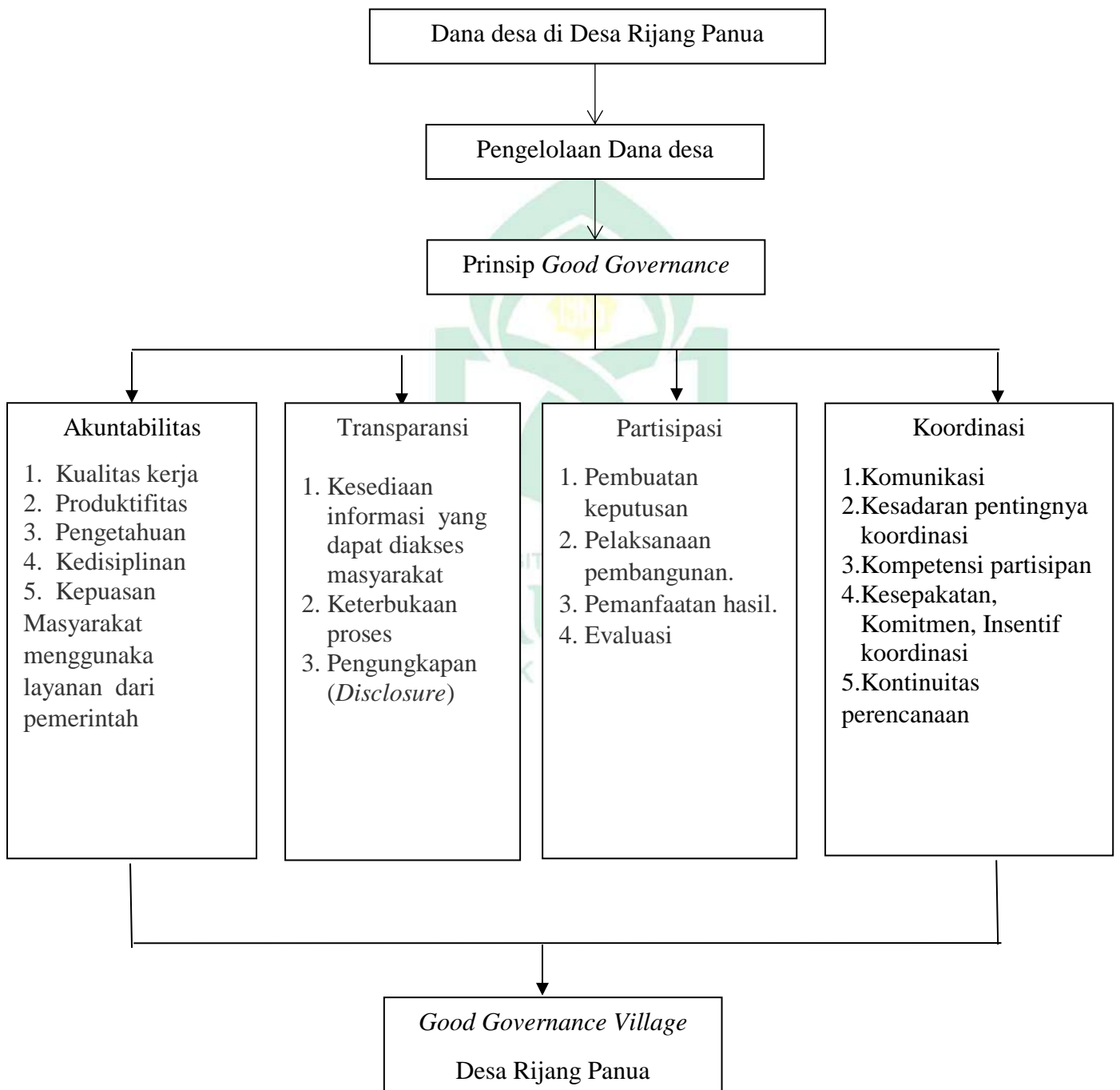

## **BAB III**

### **METODE PENELITIAN**

#### ***A. Jenis dan Lokasi Penelitian***

##### **1. Jenis Penelitian**

Penelitian ini adalah penelitian kualitatif. Data dari penelitian kualitatif diperoleh dengan mewawancarai, menganalisis dokumen, diskusi terfokus atau observasi. Penelitian kualitatif adalah metode-metode yang digunakan untuk menggali serta mengandalkan data berupa teks dan gambar untuk memahami makna (Cresswell, 2016). Tujuan penelitian kualitatif adalah untuk melihat dan menemukan makna tersembunyi, memahami interaksi pengalaman subjek maupun fenomena sosial akan pengalaman subjek penelitian, seperti perilaku, persepsi, motivasi, kemudian mendeskripsikan tindakan dan lainnya dalam bentuk kata-kata dan bahasa (Moeloeng, 2017).

Metode penelitian kualitatif Sugiyono (2011) merupakan metode yang digunakan dalam meneliti kondisi objek alami dimana peneliti adalah instrumen utama. Teknik pengumpulan data yang digunakan adalah triangulasi, analisis data bersifat induktif dan lebih menekankan kepada makna dibandingkan generalisasi.

##### **2. Lokasi Penelitian**

Penelitian ini dilakukan di Desa Rijang Panua Kecamatan Kulo Kabupaten Sidrap. Berdasarkan observasi yang dilakukan di Desa Rijang Panua Kabupaten Sidrap, terdapat lima bidang kerja yang memerlukan anggaran besar setiap tahunnya. Dana desa yang diberikan oleh pemerintah



akan menjadikan Desa Rijang Panua semakin mudah untuk berkembang, tetapi terdapat masalah yang terjadi seperti kurangnya Sumber Daya Manusia (SDM) yang ahli dan partisipasi masyarakat dalam kegiatan desa. Hal ini menarik peneliti karena memudahkan peneliti dalam mengkaji dan menggali penerapan *good governance* pada pengelolaan dana desa di Desa Rijang Panua Kecamatan Kulo Kabupaten Sidrap.

## **B. Pendekatan Penelitian**

Penelitian ini menggunakan pendekatan fenomenologi. Pendekatan fenomenologi termasuk pada pendekatan subjektif atau interpretif. Lebih lanjut istilah fenomenologi dapat digunakan sebagai istilah generik untuk merujuk kepada semua pandangan ilmu sosial yang menempatkan kesadaran manusia dan makna subjektifnya sebagai fokus untuk memahami tindakan sosial (Mulyana, 2001). Fenomenologi bertujuan untuk mengetahui dunia dari sudut pandang orang yang mengalaminya secara langsung atau berkaitan dengan sifat-sifat alami pengalaman manusia, dan makna yang ditempelkan padanya.

Penelitian dengan pendekatan fenomenologi tidak diawali dan tidak bertujuan untuk menguji teori. Praktinya, fenomenologi cenderung untuk menggunakan metode observasi, wawancara mendalam (kualitatif), dan analisis dokumen. Fenomenologi adalah ilmu mengenai fenomena yang dibedakan dari sesuatu yang sudah menjadi, atau disiplin ilmu yang menjelaskan dan mengklasifikasikan fenomena, atau studi tentang fenomena. Dengan kata lain,

fenomenologi mempelajari fenomena yang tampak di depan kita, dan bagaimana penampakkannya (Kuswarno, 2009).

Penelitian ini menggunakan fenomenologi transedental Husserl. Fenomenologi transdental Husserl menekankan pada subjektifitas dan mengungkap inti dari pengalaman melalui penggabungan antara fakta dan ideal (Kuswarno, 2009). Fenomenologi transdental Husserl sangat sesuai dengan penelitian ini, karena penelitian ini berusaha memahami inti dari pengalaman setiap informan yang memberikan pendapat, pengetahuan, pemahaman, dugaan, serta gambaran yang berbeda dalam melakukan analisis pengelolaan dana desa yang selama ini mereka jalani.

Adapun komponen konseptual dalam fenomenologi transedental Husserl adalah sebagai berikut:

1. Kesengajaan (*Intentionality*)

Kesengajaan adalah sesuatu yang diawali dari kesadaran yang menuntun manusia dalam berhubungan dengan objek tertentu, baik itu berwujud, maupun tidak. Kesengajaan menurut Husserl dipengaruhi oleh kesenangan (minat), penilaian awal, dan harapan pada objek.

2. Noema dan Noesis

Kesengajaan dibentuk oleh dua konsep utama, yakni noema dan noesis. Noema dan noesis memiliki prinsip yang berbeda. Noema adalah sisi objektif dari fenomena yang dapat kita lihat, dengar, rasa, pikir, dan cium, sedangkan noesis adalah sisi subjektif dari fenomena yang menjadi bahan dasar pemikiran manusia dalam mempersepsi, mengingat,

menilai, merasa, dan berpikir. Meskipun pada prinsipnya noema dan noesis berbeda, akan tetapi keduanya memiliki keterkaitan yang sangat tinggi. Noesis tidak akan ada sebelum ada noema. Pengidentifikasian noesis yang menjadi inti dari penelitian ini. Inti dari fenomena tidak ditekankan pada ciri fisik yang melekat padanya, akan tetapi terletak pada esensi dari fenomena tersebut. Dapat disimpulkan bahwa dalam proses pemahaman esensi dari suatu fenomena, kita harus melihat noema dan noesis dari setiap informan.

### 3. Intuisi

Menurut Descartes, intuisi diartikan sebagai kemampuan manusia untuk membedakan yang murni dan yang diperhatikan dari (*the light of reason alone*) semata-mata alasannya. Intuisi membimbing manusia memperoleh pengetahuan. Dengan intuisi, noema dan noesis dapat terhubung, sehingga esensi dari suatu noema akan tercermin dalam noesis. Dalam penelitian ini, yang dimaksud intuisi adalah kemampuan peneliti dalam memahami setiap pernyataan yang diberikan oleh informan tanpa melalui penalaran rasional dan intelektualitas. Intuisi diperoleh dari memahami setiap jawaban dari informan saat proses wawancara.

### 4. Intersubjektivitas

Fenomenologi transdental memperbolehkan adanya keterlibatan intersubjektif dalam proses pembentukan makna. Intersubjektif dipengaruhi oleh empati yang seseorang miliki pada orang lain. Hal ini wajar karena manusia memiliki kecenderungan untuk membandingkan

pengalamannya dengan pengalaman orang lain. Intersubjektif muncul ketika terdapat kesamaan pemahaman antara peneliti dan informan terhadap suatu fenomena yang ditelaah.

### **C. *Jenis dan Sumber Data***

#### **1. Jenis Data**

Jenis data yang digunakan dalam penelitian ini adalah data primer yang diperoleh dari wawancara terhadap informan di Desa Rijang Panua. Wawancara dilakukan dengan bertanya langsung dengan narasumber terdiri dari Kepala Desa Rijang Panua, Sekretaris Desa Rijang Panua, Bendahara Desa Rijang Panua, Badan Permusyawaratan Desa (BPD) Rijang Panua, dan tokoh masyarakat terkait pengelolaan dana desa termasuk juga pelaporannya. Jenis data yang digunakan adalah jenis data kualitatif yang merupakan data yang berbentuk informasi dan data lainnya yang dipakai dalam menyelesaikan rumusan masalah dalam penelitian.

#### **2. Sumber Data**

Sumber data yang digunakan dalam penelitian ini adalah data primer dan sekunder. Data primer merupakan data yang langsung diterima dari sumber data penelitian tanpa melalui media perantara (Somatri, 2015). Data primer diperoleh melalui wawancara yang nantinya dapat memudahkan dalam mendefinisikan suatu data yang kemudian diolah sesuai dengan pedoman wawancara yang telah disiapkan sebelumnya. Data sekunder merupakan data yang diperoleh dari pihak lain. Data sekunder merupakan data yang telah dikumpulkan oleh lembaga pengumpul data dan kemudian dipublikasikan

kepada masyarakat pengguna data (Rahmat, 2019). Data diperoleh melalui berbagai data dari catatan-catatan dokumentasi, laporan, artikel-artikel, internet, serta berbagai referensi pengolahan dana desa. Data sekunder yang dimaksud dalam penelitian ini yaitu jurnal-jurnal yang menjadi bahan rujukan atau bukti pendukung atas temuan yang ada pada data primer (Sugiyono, 2013).

#### **D. Metode Pengumpulan Data**

Metode pengumpulan data dalam penelitian ini dimaksudkan untuk memperoleh data yang relevan dan akurat dengan masalah yang dibahas. Dalam menganalisis dan menginterpretasikan data dengan baik maka dalam hal ini diperlukan data yang akurat dan sistematis agar hasil yang didapatkan nantinya mampu mendeskripsikan situasi objek yang sedang diteliti. Peneliti akan melakukan wawancara secara mendalam yang dibantu dengan alat perekam. Metode pengumpulan data tersebut adalah sebagai berikut:

##### **1. Pengamatan (Observasi)**

Observasi yaitu teknik pengumpulan data dengan peneliti mengadakan pengamatan secara langsung terhadap gejala-gejala yang diselidiki. Observasi yang dilakukan menggunakan metode deskriptif analitis, yakni suatu metode penelitian yang bertujuan untuk memberikan gambaran keadaan objek yang sebenarnya. Data yang diperoleh akan diolah, dianalisis dan dikemudian dapat ditarik suatu kesimpulan. Observasi dapat dilakukan dengan dua cara yaitu observasi langsung dan tidak langsung (Subandi, 2011).

##### **a. Wawancara**

Wawancara merupakan proses tanya jawab dalam penelitian yang berlangsung secara lisan yang dilakukan oleh dua orang atau lebih yang bertatap muka mendengarkan secara langsung informasi-informasi secara mendalam dan detail. Wawancara digunakan sebagai salah satu teknik dalam pengumpulan data apabila ingin melakukan studi pendahuluan untuk menemukan permasalahan yang harus diteliti dan ingin mengetahui hal-hal dari responden yang lebih mendalam. Wawancara mendalam dilakukan secara langsung dengan informan yang dianggap berkompeten (Mulyadi, 2011).

**b. Dokumentasi**

Dokumentasi adalah teknik pengumpulan data berupa dokumen-dokumen atau arsip-arsip yang dapat memberikan informasi terkait data penelitian. Dokumen yang dimaksud adalah segala catatan baik bentuk catatan dalam kertas (*hardcopy*) maupun elektronik (*softcopy*) seperti buku, artikel, media massa, undang-undang, notulen, blog, halaman web, foto, dan lainnya (Sarosa, 2012).

**E. Instrumen Penelitian**

Salah satu ciri dalam penelitian kualitatif yaitu peneliti yang bertindak sebagai instrumen sekaligus pengumpul data. Peneliti harus mendapatkan data yang valid sehingga tidak sembarang narasumber yang diwawancarai. Oleh karena itu, kondisi informan pun harus jelas sesuai dengan kebutuhan data agar dapat diakui kebenaran datanya.

Instrumen penelitian adalah pedoman tertulis tentang wawancara, atau pengamatan, atau daftar pertanyaan, yang dipersiapkan untuk mendapatkan suatu informasi yang dibutuhkan. Instrumen itu disebut pedoman pengamatan/pedoman wawancara atau kuesioner atau pedoman dokumenter, sesuai dengan metode yang dipergunakan (Gulo, 2000). Instrumen pengumpulan data adalah alat yang digunakan untuk mengukur data yang hendak dikumpulkan. Pada dasarnya Instrumen pengumpulan data ini tidak terlepas dari metode pengumpulan data.

#### **F. Teknik Pengolahan dan Analisis Data**

Teknik analisis data dalam penelitian kualitatif yaitu dilakukan pada saat pengumpulan data hingga selesainya pengumpulan data mulai dari wawancara, dokumentasi dan lainnya. Teknik analisis data yang digunakan dalam penelitian ini adalah sebagai berikut:

##### **1. Reduksi Data (*Data Reduction*)**

Reduksi data dalam penelitian ini dapat diartikan sebagai proses pemilihan, pemfokusan perhatian pada penyederhanaan, pengabstrakan dan transformasi data mentah yang muncul dari catatan-catatan yang ditemukan selama penelitian dilakukan di lapangan.

##### **2. Penyajian Data (*Data Display*)**

Langkah selanjutnya dalam dalam kegiatan analisis data kualitatif adalah penyajian data. Sederhananya, penyajian data diartikan sebagai sekumpulan informasi tersusun dengan kemungkinan adanya penarikan suatu kesimpulan dan pengambilan tindakan. Penyajian data dapat dilakukan dalam bentuk

uraian singkat, bagan, hubungan antar kategori, flowchart dan sejenisnya. Penyajian data dimaksudkan agar dapat memudahkan peneliti untuk memahami apa yang terjadi dan merencanakan tindakan selanjutnya yang akan dilakukan.

### **3. Penarikan Kesimpulan (*Verivication*)**

Berdasarkan pengumpulan dan analisa data, peneliti akan menarik kesimpulan. Apabila tidak ditemukan data yang kuat yang dapat mendukung proses pengumpulan data selanjutnya maka penarikan kesimpulan tersebut bersifat sementara dan dapat berubah. Namun, apabila kesimpulan yang ditarik didukung oleh bukti kuat maka sifatnya kredibel.

### **G. Uji Keabsahan Data**

Dalam menguji keabsahan suatu data yang telah didapatkan maka peneliti menggunakan teknik triangulasi agar benar-benar sesuai dengan maksud dan tujuan peneliti. Triangulasi data merupakan teknik memeriksa data dengan memanfaatkan data yang lain untuk dijadikan sebagai pembanding data tersebut. Triangulasi sendiri terdiri dari tiga yaitu triangulasi sumber, teknik, dan waktu. Peneliti dapat mencapai hal tersebut dengan:

1. Melakukan perbandingan antara data hasil penelitian dengan data hasil wawancara.
2. Melakukan perbandingan antara segala hal yang dikatakan individu di depan umum dengan yang diatakannya secara pribadi.
3. Melakukan perbandingan antara suatu keadaan dan perspektif seseorang



terhadap apa pandangannya kepada orang yang berpendidikan lebih tinggi atau yang sudah ahli dibidang yang sedang diteliti.



## BAB IV HASIL DAN PEMBAHASAN

### A. Gambaran Umum Lokasi Penelitian

#### 1. Sejarah Desa Rijang Panua

Pada Jaman dahulu nenek moyang kita membuat sebuah perkampungan dimana daerah tersebut dianggap sebagai tempat dimana kebutuhan hidup mereka dapat terpenuhi karena potensi yang ada sangat mendukung seperti sector Pertanian, Peternakan, Perdagangan, dan Industri oleh mereka perkampungan tersebut disebut Wanua, karena Wanua yang mereka tempati letaknya berada di sebelah utara Wanua Rappang (sekarang disebut kota Rappang) maka, mereka sepakat memberi nama Rijang Panua (Rijang=Utara dan Panua/Wanua= Daerah /Wilayah) yang artinya Rijang Panua adalah daerah yang berada disebelah Utara Kota Rappang.

**Tabel 4.1 Sejarah Desa Rijang Panua**

TAHUN	KEJADIAN YANG BAIK	KEJADIAN YANG BURUK
1970	Rijang Panua Resmi terbentuk menja di Desa dan terdiri dari dua Dusun Tellang-Tellang dan Dusun Mario.	Transportasi di Desa Rijang Panua belum layak untuk dilalui oleh alat transportasi Desa.
1995	Desa Rijang Panua dimekarkan menjadi Dua Desa Yaitu Desa Rijang Panua dan Desa Mario,Desa Rijang Panua membawahi Dua Dusun Yaitu DusunTellang-Tellang dan Dusun Macege.	Pendapatan masyarakat berkurang karena terjadinya kemarau panjang yang terus menerus mempengaruhi roda ekonomi di Desa Rijang Panua khususnya dibidang pertanian.
1996	Pemilihan kepala Desa	-
1997		Terjadi Gempa Bumi
2000	Pemilihan kepala Desa, yang terpilih adalah Yusuf Nonci	Masyarakat berdemontrasi menuntut perbaikan jalan Desa.
2003	Desa Rijang Panua Terpilih menjadi Desa Sehat Terbaik se-Sulawesi Selatan dan ikut perlombaan P2WKSS tingkat Provinsi.	-Terjadi Kebakaran Hutan
2004		Terjadi kemarau panjang
2005	-Pemilihan Kepala Desa ,yang terpilih adalah Abd Rauf Sali	

	-Rijang Panua menjadi tuan rumah pelaksanaan pertandingan sepak Bola Usman Balo Cup	
2008	- Juara 1 (satu) lomba Gerakan Sayang Ibu tingkat Provinsi dan masuknya PNPM-MP di Desa Rijang Panua juga menjadi tuan rumah pelaksanaan Safari berjamaah	
2009	- Masuknya Program PPAUD di Desa Rijang Panua dan pembagian Gas Elpiji 3 Kg	Pemadaman Listrik bergilir
2010	- Diadakan Kontes Ayam Ketawa - Rijang Panua dikunjungi Tim Safari - Pemilihan Imam Desa	Terjadi banjir yang mempengaruhi Aktivitas masyarakat
2011	- Pemilihan Kepala Desa, yang terpilih adalah Abd. Rauf Sali	
2012	Petani yang gagal Panen mendapat Puso.	Gagal Panen
2013	- Pemilu Gubernur dan Wakil Gubernur Provinsi Sulsel,dan Pemilu Bupati dan Wakil Bupati Sidenreng Raappang.	
2014	- Pemilu Legislatif dan Pemilu Presiden dan Wakil Presiden	
2017	- Pemilihan Kepala Desa, yang terpilih adalah Abd. Rauf Sali Periode ke III	
2020	-	Serangan Hama wereng dan ulat pada padi sawah

Sumber: Kepala Seksi Pemerintahan

## 2. Kondisi dan Ciri Geologis Wilayah

Wilayah Desa Rijang Panua secara umum mempunyai letak geologis berupa daerah daratan dan perumahan rakyat, pertanian, serta hutan. Selain itu, kondisi alam Desa Rijang Panua yang merupakan daerah pegunungan, dengan panorama alam serta cuaca yang dingin menjadikan Desa Rijang Panua sebagai tempat beristirahat atau tempat untuk memulihkan kesehatan. Desa Rijang Panua terdapat dua dusun yaitu Dusun Tellang-Tellang dan Dusun Macege. Di Desa Rijang Panua secara umum kondisi tanahnya gembur dan subur semua jenis tanaman bisa tumbuh baik berupa Tanaman Hortikultura maupun tanaman jangka panjang, serta sangat cocok untuk peternakan.

### 3. Kondisi Geografis Desa Rijang Panua

#### a. Geografis

Secara administrasi, Desa Rijang Panua terletak di wilayah Kecamatan Kulo, tepatnya di bagian barat Kabupaten Sidrap. Wilayah Desa Rijang Panua secara administrasi dibatasi oleh wilayah Kabupaten dan Kecamatan serta desa tetangga. Desa Rijang Panua terletak 17 km dari ibukota Kabupaten Sidrap, dan 220 km dari ibukota ibukota Provinsi Makassar Sulawesi Selatan dengan luas wilayah 20 km dengan batas-batas sebagai berikut:

- 1) Sebelah utara berbatasan dengan Desa Pattondon Salu Kecamatan Enrekang.
- 2) Sebelah selatan berbatasan dengan Kelurahan Duampanua Kecamatan Baranti.
- 3) Sebelah timur berbatasan dengan Desa Mario Kecamatan Kulo.
- 4) Sebelah barat berbatasan dengan Desa Kulo dan Abbokongang Kecamatan Kulo.

**Gambar 4.1** Peta wilayah Desa Rijang Panua



### b. Iklim

Kondisi iklim di Desa Buntu Sarong terdiri dari musim hujan, musim kemarau, dan musim pancaroba. Musim hujan biasanya terjadi antara Bulan Januari sampai April, musim kemarau antara bulan Juli sampai November, dan musim pancaroba antara bulan Mei sampai Juni.

## 4. Kondisi Sosial Ekonomi Masyarakat Desa Rijang Panua

### a. Jumlah Penduduk

Desa Rijang Panua mempunyai jumlah penduduk 2.126 jiwa dengan 654 kepala keluarga dengan kepadatan penduduk sebesar 106,30KM.

**Table 4.2 Jumlah Penduduk Berdasarkan Jenis Kelamin**

Jumlah Laki-Laki	1029 Orang
Jumlah Perempuan	1097 Orang
Jumlah Total	2126 Orang
Jumlah Kepala Keluarga	654 KK
Kepadatan Penduduk	106,30KM

Sumber: Kepala Seksi Pemerintahan

### b. Jumlah Penduduk Berdasarkan Usia

**Tabel 4.3 Jumlah Penduduk Berdasarkan Usia**

Tingkatan Pendidikan	Laki-laki	Perempuan
Usia 0-12bulan	27 Orang	14 Orang
Usia 1-10 tahun	192 Orang	161 Orang
Usia 11-20 tahun	176 Orang	180 Orang
Usia 21-30 tahun	170 Orang	157 Orang
Usia 31-40 tahun	124 Orang	129 Orang
Usia 41-50 tahun	92 Orang	159 Orang
Usia 51-60 tahun	108 Orang	136 Orang

Usia 61-70 tahun	85 Orang	145 Orang
Usia 71-75 tahun	61 Orang	25 Orang
Usia diatas 75 tahun	29 Orang	27 Orang
<b>Jumlah Total</b>	<b>1.043 Orang</b>	<b>1.097 Orang</b>

Sumber: Kepala Seksi Pemerintahan

### c. Jumlah Penduduk Berdasarkan Tingkat Pendidikan

**Table 4.4 Jumlah Penduduk Berdasarkan Tingkat Pendidikan**

<b>Tingkatan Pendidikan</b>	<b>Laki-laki</b>	<b>Perempuan</b>
Usia 3-6 tahun yang belum TK	15 Orang	14 Orang
Usia 3-6 tahun yang sedang TK	15 Orang	14 Orang
Usia 7-18 tahun yang tidak pernah sekolah	9 Orang	8 Orang
Usia 7-18 tahun yang sedang sekolah	187 Orang	288 Orang
Usia 18-56 tahun pernah SD tapi tidak tamat	18 Orang	21 Orang
Tamat SD/Sederajat	14 Orang	12 Orang
Usia 12-56 tahun tidak tamat SMP	12 Orang	13 Orang
Usia 18-56 tahun tidak tamat SMA	22 Orang	19 Orang
Tamat SMP/Sederajat	10 Orang	12 Orang
Tamat SMA/Sederajat	8 Orang	7 Orang
Tamat D1/Sederajat	0 Orang	1 Orang
Tamat D2/Sederajat	0 Orang	0 Orang
Tamat D3/Sederajat	1 Orang	6 Orang
Tamat S1/Sederajat	19 Orang	33 Orang
Tamat S2/Sederajat	2 Orang	1 Orang
Tamat S3/Sederajat	0 Orang	0 Orang
<b>Jumlah Total</b>	<b>332 Orang</b>	<b>449 Orang</b>

Sumber: Kepala Seksi Pemerintahan

## 5. Visi Dan Misi Desa Rijang Panua

### a. Visi

Visi adalah suatu gambaran yang menantang tentang keadaan masa depan yang diinginkan dengan melihat potensi dan kebutuhan desa. Penyusunan Visi Desa Rijang Panua ini dilakukan dengan pendekatan partisipatif, melibatkan pihak-pihak yang berkepentingan di Desa Rijang Panua seperti pemerintah

Desa, BPD, Tokoh Masyarakat, Tokoh Agama, Lembaga Masyarakat Desa, dan masyarakat desa pada umumnya. Pertimbangan kondisi eksternal di desa seperti satuan kerja wilayah pembangunan di Kecamatan. Maka berdasarkan pertimbangan diatas Visi Desa Rijang Panua adalah:

“Terwujudnya Desa Rijang Panua Sebagai Sentra Produksi Pertanian dan Peternakan Yang Berkualitas, Sehat, Terampil, Berbudaya dan Religius Menuju Desa Mandiri”.

#### **b. Misi**

Selain penyusunan visi juga telah ditetapkan misi-misi yang memuat suatu pernyataan yang harus dilaksanakan oleh desa agar tercapainya visi desa tersebut. Visi berada diatas misi. Pernyataan visi kemudian dijabarkan ke dalam misi agar dapat dioperasikan atau dikerjakan. Sebagaimana penyusunan visi, dalam penyusunan misi juga menggunakan pendekatan partisipatif dan pertimbangan potensi dan kebutuhan Desa Rijang Panua, sebagaimana proses yang dilakukan maka misi Desa Rijang Panua adalah sebagai berikut:

- 1) Menciptakan SDM yang berbudaya, beriman dan Bertaqwa
- 2) Menciptakan SDM yang menguasai IPTEK
- 3) Mendorong lahirnya industry berbasis local
- 4) Meningkatkan kesejahteraan dan kesehatan Masyarakat
- 5) Terciptanya sarana dan prasarana yang memadai
- 6) Meningkatkan partisipasi masyarakat dalam Pembangunan
- 7) Meningkatkan produktifitas pangan dan ternak

## 6. Struktur Pemerintahan Desa Rijang Panua

Gambar 4.2  
Susunan Organisasi Tata Kerja Pemerintahan Desa Rijang Panua

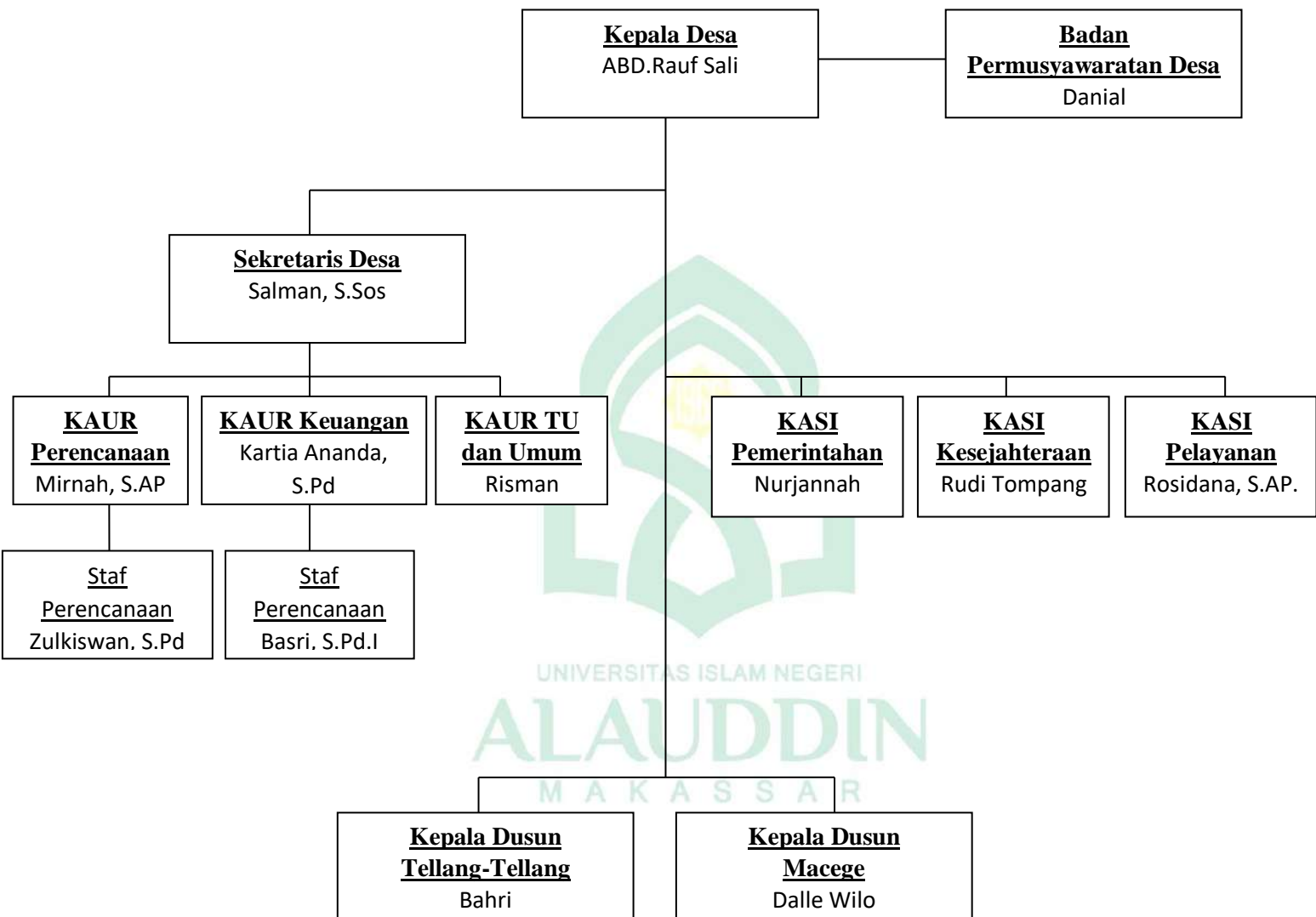



### ***B. Pengelolaan Dana Desa Rijang Panua***

Berdasarkan hasil wawancara yang mendalam dengan informan dapat diketahui bahwa fenomena pengelolaan Dana Desa di Desa Rijang Panua secara normatif dapat dikatakan telah sesuai dengan mekanisme aturan perundang-undangan mengenai pengelolaan dana desa yang tertuang dalam Permendagri Nomor 113 Tahun 2014, pengelolaan keuangan desa merupakan keseluruhan kegiatan yang meliputi perencanaan, pelaksanaan, penatausahaan, pelaporan dan pertanggungjawaban keuangan desa.

Hal penting yang harus diterapkan dalam pengelolaan dana desa yaitu melibatkan masyarakat. Pengelolaan dana desa di Desa Rijang Panua sudah melibatkan masyarakat. Program kerja yang akan dijalankan sebelumnya melalui proses musyawarah antar aparat desa dan masyarakat. Dengan melibatkan masyarakat, pemerintah mengadakan kegiatan dengan mengupayakan pelaksanaan serta perencanaan yang dilaksanakan secara mandiri oleh masyarakat dengan menggunakan tenaga kerja setempat sehingga alokasi dana untuk pembangunan desa tidak mengalir ke tempat lain.

Dalam mengelola dana desa diperlukan mekanisme pengawasan yang bertujuan agar pengelolaan keuangan desa semakin akuntabel. Untuk meningkatkan keefektifan mekanisme pengawasan dan meminimalisir terjadinya pelanggaran, maka aparat pemerintah Desa Rijang Panua telah membuat keputusan akan diberikan sanksi pada pihak yang melaksanakan tugas tidak sesuai dengan ketentuan yang berlaku.

### ***C. Penerapan Prinsip Good Governance Dalam Pengelolaan Dana Desa***

#### ***Rijang Panua***

Penerapan prinsip-prinsip *good governance* dalam pengelolaan dana desa di Desa Rijang Panua Kecamatan Kulo Kabupaten Sidrap menunjukkan bahwa peranan aparat desa dalam pelaksanaan *good governance* telah sesuai dengan prinsip *good governance* yaitu akuntabilitas, transparansi, partisipatif dan koordinasi.

Adanya penerapan *good governance* yang baik Di Desa Rijang Panua dalam pengelolaan dana desa telah mampu menciptakan tata kelola yang baik pada program dana desa yang dilakukan oleh aparatur desa. Sehingga mampu meningkatkan pembangunan dan mampu mewujudkan kesejahteraan pada masyarakat secara adil dan merata hingga pada wilayah terpencil.

Berikut dijelaskan hasil temuan di lapangan berkaitan dengan 4 poin utama penerapan sistem *good governance* dalam pengelolaan Dana Desa yaitu akuntabilitas, transparansi, partisipasi dan koordinasi.

#### **1. Akuntabilitas Dalam Pengelolaan Dana Desa di Desa Rijang Panua**

Akuntabilitas adalah suatu bentuk pertanggungjawaban oleh pihak yang diberi kepercayaan oleh masyarakat, kelompok atau individu terhadap keberhasilan atau kegagalan dalam menjalankan tugasnya untuk mencapai tujuan yang telah ditetapkan. Desa Rijang Panua adalah salah-satu desa yang berada di Kecamatan Kulo, Kabupaten Sidrap yang diberikan bantuan dari pemerintah berupa dana desa yang harus dikelola berdasarkan regulasi yang berlaku. Pengelolaan yang

baik akan mewujudkan pemerintah yang baik pula sehingga prinsip akuntabilitas dapat tercapai. Penerapan prinsip akuntabilitas ini bertujuan sebagai patokan atau acuan bagi pemerintah dalam melaksanakan kegiatan dalam pengelolaan keuangan desa.

**a. Kualitas kerja dan kedisiplinan**

Kualitas kerja merupakan wujud perilaku atau kegiatan yang dilaksanakan aparatur sesuai dengan harapan dan kebutuhan atau tujuan yang dicapai secara efektif dan efisien (Marcana, 2007). Selanjutnya, tahap perencanaan yang pada tahapan ini aparatur desa yang berwenang adalah Sekretaris Desa sehingga harus memiliki kinerja yang baik dalam pengelolaan dana desa sebab anggaran tersebut digunakan untuk kegiatan pemberdayaan masyarakat desa dan pembangunan desa, yang juga menyangkut hidup dan kesejahteraan masyarakat desa. Terkait wawancara tentang kualitas kerja aparat desa, Kepala Desa Rijang Panua mengungkapkan:

“Alhamdulillah untuk kualitas kerja teman-teman sudah sangat baik.”

Hal ini sejalan dengan keterangan yang Bapak Salman (Sekretaris Desa Rijang Panua) berikan bahwa:

“Mengenai kualitas kerja aparat teman-teman di desa alhamdulillah sudah sesuai prosedur dalam pengelolaan dana desa. Seperti kita ketahui bahwa Desa Rijang Panua itu sudah merupakan desa mandiri kemudian dana desa di transfer 2 kali dalam setahun dan untuk laporan keuangan tahap pertama itu sudah selesai dan untuk dana tahap ke 2 sudah ada di rekening desa tapi belum digunakan karena masih ada kegiatan yang perlu diselesaikan”.

Pernyataan dari Bapak Salman diatas menunjukkan indikasi bahwa di Desa Rijang Panua dari aspek kualitas kerja aparat desa sudah sangat baik. Hal ini dapat dilihat

dari penyelesaian laporan keuangan tahap pertama sudah selesai tepat waktu dan dana desa untuk gelombang ke 2 sudah masuk ke rekening tapi karena masih adanya kegiatan yang belum selesai maka dana yang sudah masuk ini belum akan di ganggu terlebih dahulu sebelum kegiatan itu selesai.

Aspek kualitas kerja dari sekretaris desa dalam tahap perencanaan dirasa sudah cukup baik hal ini dikarenakan sekretaris desa telah memahami prosedur dan mampu menyesuaikan kebutuhan dengan anggaran yang diterima.

#### **b. Produktifitas dan pengetahuan**

Produktivitas diartikan sebagai perbandingan antara hasil-hasil yang dicapai dengan keseluruhan sumber daya yang dipergunakan atau perbandingan jumlah produksi (output) dengan sumber daya yang digunakan (input) (Triyono, 2012).

Bapak Salman (Sekretaris Desa Rijang Panua) memberikan keterangan bahwa:

*“Ya alhamdulillah, karena kita tiap tahun melakukan peningkatan kapasitas dan kalau berbicara mengenai produktif kita sudah cukup tau mengenai pengelolaan dana desa.”*

Mengacu pada pernyataan Bapak Salman diatas, untuk produktifitas dalam pengelolaan dana desa ialah sudah sesuai harapan. Hal ini karena tiap tahun selalu dilakukan diskusi forum untuk berbagi pengetahuan mengenai cara pengelolaan dana desa yang sesuai prosedur.

Aspek produktivitas ini berkaitan dengan hasil perencanaan yang telah disusun oleh sekretaris desa dari keseluruhan pendapat dan ide dari masyarakat yang telah ditampung dalam forum musyawarah perencanaan pembangunan desa. Produktivitas dari Sekretaris Desa dalam tahap perencanaan sudah cukup baik yaitu sebagai ketua atau koordinator, sekaligus mendampingi kepala desa dan

mewakili Pemerintah Desa Rijang Panua untuk memberi sambutan dalam forum musyawarah perencanaan pembangunan desa, juga selalu berperan aktif dalam setiap proses perencanaan.

**c. Kepuasan masyarakat menggunakan layanan pemerintah**

Kepuasan masyarakat dalam menggunakan layanan pemerintah sangat penting karena berhubungan dengan kepercayaan masyarakat. Semakin baik pemerintahan dan kualitas pelayanan yang diberikan, maka akan semakin tinggi kepercayaan masyarakat (*high trust*). Kepercayaan masyarakat akan semakin tinggi apabila masyarakat mendapatkan pelayanan yang baik dan merasa terpuaskan akan pelayanan tersebut. Hal ini diungkapkan oleh Seretaris Desa Rijang Panua Bapak Salman, bahwa:

“Kalau berbicara kepuasan masyarakat belum bias diukur secara pribadi tapi sejauh ini kita tidak pernah susahkan masyarakat. Menurut saya pribadi sampai sekarang belum ada yang protes. Untuk berbicara mengenai kepuasan masyarakat dari tahun ke tahun bisa dikatakan sudah baik karena kita selalu memberikan info mengenai pembangunan yang sedang berjalan.”

Hal senada juga disampaikan oleh Bapak Arifin Selaku masyarakat bahwa:

“Alhamdulillah saya pribadi cukup puas untuk pelayanan yang diberikan pemerintah.”

Sejalan dengan pernyataan Ibu lina juga bahwa:

“Iye, bersyukur sekali ini sudah bagus juga pelayanannya pemerintah desa ke kami masyarakat. Kami juga selalu dilibatkan dalam pengambilan keputusan untuk pembangunan desa.”

Merujuk pada berbagai pendapat diatas dapat disimpulkan bahwa masyarakat di Desa Rijang Panua sudah puas dalam hal pelayanan pemerintah baik itu fasilitas publik, kesehatan, dan tempat-tempat pendidikan. Mereka juga merasa

selalu ikut dilibatkan dalam hal pengambilan keputusan untuk pembangunan desa yang lebih baik.

## **2. Transparansi**

Transparansi merupakan satu aspek dasar untuk mewujudkan penyelenggara pemerintahan yang baik. Untuk mewujudkan sistem pemerintahan yang baik bagi masyarakat perlu adanya keterbukaan dan kemudahan akses serta keterlibatan masyarakat dalam proses pelaksanaan penyelenggaraan pemerintah untuk memberikan pengaruh perwujudan berbagai indikator lainnya.

### **a. Kesedian informasi yang dapat diakses masyarakat**

Publikasi kebijakan publik dilakukan dengan menggunakan alat komunikasi, penanganan keluhan melalui media masa dan adanya pertemuan masyarakat merupakan unsur yang ada dalam pengelolaan dana desa. Ketiga unsur tersebut merupakan satu kesatuan, apabila terdapat salah satu aspek yang tidak lengkap atau terpenuhi oleh karena itu belum dapat dikatakan transparan.

Publikasi kebijakan publik yang berisi rincian penggunaan dana transfer termasuk didalamnya pengelolaan dana desa tidak hanya dirinci di dalam laporan keuangan internal desa namun dipublikasikan juga melalui spanduk dalam bentuk kain maupun banner yang ditempel di depan kantor desa yang bisa diakses siapa saja, namun jika ada informasi yang kurang jelas bias datang ke kantor desa karena aparatur desa akan menjelaskan. Hal ini diungkapkan Sekretaris Desa Rijang Panua yaitu bapak Salman.

“Ya, kita selalu memasang baliho transparansi ada 2 yaitu ada menegani realisasi dan perencanaan tahun berjalan kemudian berbicara menegani pembagunan ataupun pemberdayaan selalu menggunkan

baliho atau papan kegiatan supaya masyarakat bias liat kegiatan yang sedang berjalan.”

Hal senada juga diungkapkan oleh Bendahara Desa Rijang Panua, Kartia Ananda menjelaskan sebagai berikut:

“Kalau transparansi kita sudah melalui baliho dan juga setiap ada kegiatan pasti tertuang dalam baliho”.

Sejalan dengan ungkapan BPD Desa Rijang Panua, Danial menjelaskan sebagai berikut:

“Aparat Desa Rijag Panua sudah menerapkan transparansi ke masyarakat. Jadi yang dibangun itu betul-betul atas usulan dari masyarakat semua. Masyaraat juga yang kerja.”

Peraturan Menteri Dalam Negeri Nomor 113 Tahun 2014 tentang Pengelolaan Keuangan Desa menyatakan bahwa kepala desa wajib menyampaikan laporan realiasasi APBDes secara tertulis termasuk dana desa kepada masyarakat melalui media informasi yang mudah diakses, seperti papan pengumuman. Tugas warga masyarakat yaitu melakukan kontrol dan ikut serta secara aktif pada pertemuan musyawarah desa yang dilangsungkan oleh Badan Permusyawaratan Desa (BPD).

Berdasarkan pemaparan sekretaris, bendahara dan BPD desa Rijang Panua informasi pengelolaan dana desa sudah terpasang pada spanduk yang ditempel di depan kantor desa yang mudah di akses. Selain itu perangkat desa turut memasang spanduk disetiap dusun-dusun yang dikelola dengan menggunakan dana desa yang berisi rincian jumlah dana desa yang digunakan untuk pembangunan.

### **b. Keterbukaan Proses**

Keterbukaan proses yang dimaksud disini ialah setiap ada kegiatan musyawarah dalam pembangunan desa seluruh perangkat desa akan dilibatkan. Aparat desa dan masyarakat dapat mengikuti pertemuan-pertemuan rutin yang diadakan pemerintah desa. Seperti yang diungkap oleh Sekretaris Desa, Bapak Salman bahwa:

“Ya, kepala desa memiliki hak untuk membuat keputusan mengenai penggunaan dana desa tapi tetap masyarakat dilibatkan dalam rapat untuk penyusunan rencana kerja pada desa itu.” Selain melalui baliho dan rapat rutin, masyarakat Desa Rijang Panua juga memiliki akses melalui grup WhatsApp jika ingin bertanya atau mencari informasi.

Lebih lanjut, beliau menyatakan bahwa:

“Ya, untuk masalah mengenai pertanyaan-pertanyaan masyarakat biasa dilakuakn di grub WA untuk masyarkat Rijang Panua sekiranya ada yang ingin di pertanyakaan atau ingin mengetahui informasi dan ingin menyampaikan kita siap meladeni masyarkat rijang panua.”

Terdapatnya transparansi informasi akan mempermudah pengawasan sosial dari warga masyarakat sendiri. Keterbukaan dalam manajemen keuangan desa yang dilaksanakan baik secara jujur serta terbuka pada warga masyarakat berdasarkan pada penilaian bahwa masyarakat mempunyai hak untuk mengetahui secara keseluruhan serta terbuka mengenai akuntabilitas aparatur desa dalam manajemen keuangan. Publikasi terhadap pengelolaan dana desa dapat diawasi oleh masyarakat sehingga indikasi penyelewengan dapat dilihat dengan mengetahui kemana anggaran desa dibelanjakan oleh aparat desa. Masyarakat dapat bertindak lebih aktif dengan meminta laporan rinci pengelolaan dana desa kepada aparat sehingga pengawasan dapat berjalan dengan optimal.



### 3. Partisipasi

#### a. Partisipasi dalam Proses Pembuatan Keputusan (Perencanaan)

Perencanaan memiliki peran yang sangat penting untuk melihat bagaimana partisipasi masyarakat dalam perencanaan Program Dana Desa. Dalam hal ini perencanaan tahapan kegiatan yang dilakukan dari data hasil penelitian meliputi: musyawarah dilaksanakan di kantor Desa untuk menentukan perencanaan pembangunan yang akan dilaksanakan. Seperti yang diungkapkan Bapak Salman bahwa:

“Untuk Lembaga masyarakat ini akan diadakan rapat jadi bisa dilihat bahwa kami melakukan musrenbangdes pada saat perencanaan.”

Kegiatan musyawarah perencanaan pembangunan yang dilaksanakan di hadir oleh kepala Desa, Sekretaris Desa, beserta para stafnya dan Ketua Badan Permusyawaratan Desa (BPD) dan masyarakat Desa Rijang Panua. Hal yang dibahas adalah jumlah dana Program Dana Desa, serta dilanjutkan dengan merencanakan pembangunan yang akan dibangun di setiap dusun dengan bertukar pendapat satu dengan yang lainnya. Hal ini sejalan dengan apa yang di sampaikan oleh Bapak Arifin selaku tokoh masyarakat bahwa:

“Kami sebagai masyarakat Desa Rijang Panua merasa sangat dilibatkan dalam proses perencanaan atau apapun mengenai pengelolaan Dana Desa. Setiap ada musyawarah aparat desa selalu menginformasikan di grup WA. Sehingga kami bias datang langsung ke musyawarah yang dilaksanakan.”

### **b. Partisipasi dalam pelaksanaan pembangunan**

Adanya jaminan terkait kualitas pelaksanaan kegiatan yang tetap mengacu pada prinsip dan mekanisme Dana Desa maka perlu adanya persiapan pelaksanaan yang matang dan terencana. Persiapan ini lebih ditujukan kepada penyiapan aspek sumberdaya manusia, termasuk masyarakat, Staf Desa dan Anggota BPD perlu mempersiapkan tenaga dan waktu untuk menjalankan semua program yang diadakan menggunakan Dana Desa.

Tingkat partisipasi pada tahap implementasi merupakan tingkatan partisipasi dan keaktifan masyarakat dalam melaksanakan setiap kegiatan pembangunan yang telah direncanakan yakni dari pelaksanaan pertemuan, pembentukan kelompok pelaksana, hingga proses eksekusi pembangunan yang telah direncanakan. Seperti yang diungkapkan Bapak Salman (Sekretaris Desa) bahwa:

“Ya, untuk keterlibatan masyarakat kami sangat prioritaskan karena pemerintah desa itu harus ada dukungan dari masyarakat rijang panua.”

Hal ini sejalan yang diungkapkan oleh masyarakat bahwa:

“Iye’ Alhamdulillah dalam proses pembangunan desa kami masyarakat turut membantu dari tenaga misal dalam perbaikan jalan desa atau pengairan di sawah.”

Pernyataan yang lain juga diungkapkan bahwa:

“Kami ikut terlibat dalam proses pembangunan desa. Banyak warga desa disini masih senang bergotong royong kalau ada yang perlu dibantu dengan tenaga pasti dibantu.”

Berdasarkan pernyataan diatas dapat dilihat jika warga Desa Rijang Panua berpartisipasi aktif dalam proses pelaksanaan pembangunan. Mereka masih memiliki semangat gotong-royong untuk bahu-membahu saling membantu.

### **c. Partisipasi dalam pemanfaatan hasil (Pengawasan)**

Pengawasan merupakan serangkaian kegiatan dan tindak lanjut yang dilakukan untuk menjamin pelaksanaan pembangunan yang direncanakan sesuai tujuan dan sasaran yang ditetapkan dan memastikan dana yang digunakan tepat sasaran. Pengawasan merupakan kegiatan untuk mengamati perkembangan pelaksanaan rencana pembangunan, mengidentifikasi permasalahan yang timbul maupun permasalahannya yang akan timbul dari adanya program ini. Semua pelaku program berkewajiban untuk memantau kegiatan mereka dan memastikan bahwa pelaksanaan telah dicapai sesuai target, rencana dan jadwal.

Tingkat partisipasi pada tahap implementasi hasil pembangunan merupakan tingkatan partisipasi masyarakat dalam memanfaatkan hasil yang diperoleh dari kegiatan pembangunan desa yaitu berupa pemanfaatan hasil pembangunan baik infrastruktur maupun pemberdayaan. Manfaat dari hasil pembangunan yang dirasakan oleh masyarakat adalah berupa manfaat dari pembangunan infrastruktur yaitu berupa jalanan di lingkungan desa. Selain itu juga bangunan-bangunan penunjang pendidikan, kesehatan dan gedung serba guna. Seperti yang diungkapkan oleh Bapak Salman (Sekretaris Desa) bahwa:

“Ya, artinya masyarakat betul-betul dilibatkan dalam pengelolaan dana desa seperti masyarakat biasa memberikan saran menegani hal yang akan dilakukan didesa.”

Hal senada juga diungkapkan oleh Bapak Drs. Sirajuddin (Tokoh masyarakat) bahwa:

“Ya, masyarakat Desa Rijang Panua umumnya sudah terlibat aktif dalam pengawasan dalam hal ini masyarakat aktif memberikan kritikan atau masukan kepada pemerintah dalam hal pembangunan.”

Pendapat lain juga diungkapkan oleh Bapak Muh.Nur (masyarakat) bahwa:

“Kami masyarakat Desa Rijang Panua dalam partisipasi pemanfaatan hasil alhamdulillah masyarakat memafaatkannya dengan baik agar pembangunan tersebut dapat terjaga dan terpelihara.”

Berdasarkan pernyataan-pernyataan diatas menunjukkan bahwa masyarakat Desa Rijang Panua sudah menerapkan prinsip-prinsip partisipasi dalam pemanfaatan hasil. Mereka sudah turut memantau kinerja dan hasil kerja serta memberikan kritik agar pembangunan lebih baik dan menikmati secara bersama-sama hasil pembangunan.

#### **d. Partisipasi dalam evaluasi**

Tingkat partisipasi pada tahap evaluasi dari hasil pembangunan merupakan tingkatan partisipasi masyarakat dalam menilai keberhasilan dari hasil pembangunan melalui penggunaan dana desa di Desa Rijang Panua. Penilaian hasil pembangunan ini bertujuan untuk melihat seberapa jauh tujuan yang diinginkan masyarakat Desa Rijang Panua dapat tercapai, dalam hal ini yaitu pembangunan desa. Seperti yang diungkapkan oleh Bapak Salman (Sekretaris Desa) bahwa:

“Ya, evaluasi yang dilakukan disini adalah diadakannya musyawarah kerja disetiap akhir program kerja dan kami selalu melibatkan masyarakat.”

Sama halnya pada tahapan pengawasan, begitu juga yang terjadi ditahapan evaluasi, sepertinya tidak bisa dipungkiri lagi kalau budaya memberikan kritikan itu di Indonesia yang paling hebat. Desa Rijang Panua dalam melaksanakan setiap rapat evaluasi banyak yang aktif dalam memberikan tanggapan dan masukan. Masyarakat turut aktif dalam melakukan evaluasi kepada pemerintah, pemerintah

desa juga selalu mengadakan rapat evaluasi sebelum membuat laporan ke tingkat Kabupaten.

#### **4. Koordinasi**

Koordinasi adalah usaha penyesuaian bagian-bagian yang berbeda, agar kegiatan daripada bagian-bagian itu selesai pada waktunya, sehingga masing-masing dapat memberikan sumbangan usahanya secara maksimal, agar memperoleh hasil secara keseluruhan. Koordinasi yang efektif adalah suatu keharusan untuk mencapai administrasi/manajemen yang baik dan merupakan tanggungjawab yang langsung dari pimpinan. Koordinasi dan kepemimpinan tidak bisa dipisahkan satu sama lain oleh karena itu satu sama lain saling mempengaruhi. Kepemimpinan yang efektif akan menjamin koordinasi yang baik sebab pemimpin berperan sebagai koordinator.

##### **a. Komunikasi**

Komunikasi dalam pengelolaan dana desa merupakan sarana atau alat bagi aparat desa untuk menyampaikan atau menerima suatu informasi terkait dengan kebijakan pemerintah dalam pengelolaan dana desa. Kepala Desa Rijang Panua mengungkapkan:

“Ya, Dalam rapat warga selalu di libatkan langsung dalam pengambilan keputusan.”

Hal yang sama diungkapkan oleh Bapak Salman (Sekretaris Desa) bahwa:

“Ya, untuk masalah koordinasi mengenai pengelolaan dana desa kita selalu melakukan koordinasi kepada pihak seperti bupati, dinas pemerintahan desa, dan pak camat karena kami tidak pernah lepas dari koordinasi.”

Berdasarkan pendapat diatas dapat disimpulkan bahwa komunikasi sudah terjalin dengan baik antar aparat desa dengan bupati dan camat dan komunikasi antar warga.

#### **b. Kompetensi partisipan**

Kompetensi partisipan adalah adanya pihak-pihak yang berwenang yang terlibat dan mengawasi jalannya koordinasi. Kepala Desa, Sekretaris Desa, Bendahara Desa dan Kepala Seksi di Desa Rijang Panua ialah pihak yang harus terlibat dalam pengelolaan dana desa.

Kompetensi diperlukan dalam menunjang kemampuan aparatur desa dalam melaksanakan tugas dan tanggung jawabnya sehingga tujuan pemerintahan desa dapat berjalan sesuai dengan rencana. Kompetensi dan pendidikan mempunyai peran penting dalam kelancaran tugas yang di amanatkan karena dengan pengetahuan yang diperoleh dari pendidikan dalam proposi tertentu diharapkan dapat memenuhi syarat-syarat yang dituntut oleh suatu pekerjaan sehingga pekerjaan dapat diselesaikan dengan lebih cepat dan tepat. Hal ini sejalan dengan pernyataan Bapak Abd.Rauf Sali Kepala Desa Rijang Panua bahwa:

“Ya, untuk menunjang kompetensi teman-teman aparat desa kami rutin melakukan pelatihan mengenai pengelolaan dana desa.”

Hal yang sama juga diungkapkan oleh Bapak Salman Sekretaris Desa Rijang Panua bahwa:

“Kompetensi partisipan misalnya dengan melakukan rapat penyusunan perencanaan kerja pada desa rijang panua bersama seluruh perangkat desa.”

Mengacu pada pernyataan diatas dapat disimpulkan aparat Desa Rijang Panua sudah menerapkan koordinasi yang baik dalam hal ini mengenai

kompetensi partisipan. Keterampilan yang dimiliki oleh perangkat desa itu akan mempengaruhi layanan terhadap masyarakat dan meningkatkan layanan terhadap masyarakat akan menjadi lebih baik sehingga dapat memberikan kepuasan kepada masyarakat.

### **c. Kesepakatan, Komitmen, dan Insentif**

Kesepakatan, komitmen dan insentif difokuskan pada ada tidaknya bentuk kesepakatan, ada tidaknya pelaksana kegiatan, ada tidaknya sanksi bagi pelanggar kesepakatan, dan ada tidaknya insentif bagi pelaksana koordinasi. Hal ini diungkapkan oleh Bapak Salman bahwa:

“Ya, kami bersama aparat desa selalu mengkoordinasikan mengenai hal ini. Di dalam rapat kami sudah buat keputusan misal akan ada satu program kerja yang akan dilakukan. Nah di dalam rapat itu sudah kami tentukan siapa-siapa saja yang akan melaksanakan, berapa besar insentif yang akan di dapat dan apa sanksi jika tidak dilaksanakan sesuai ketentuan.”

Hal yang sama juga di katakan oleh Bapak Abd.Rauf Kepala Desa Rijang Panua bahwa:

“Mengenai itu kami pasti sudah bicarakan terlebih dahulu dengan teman-teman yang akan melaksanakan program kerja jadi sudah jelas semua untuk kesepakatan, insentif dan komitmen.”

Melihat pernyataan diatas dapat disimpulkan bahwa kesepakatan, komitmen dan insentif yang terbangun selama ini hasil dari rapat-rapat yang diadakan pemerintah desa sangatlah menunjang dalam upaya pemberdayaan aparat desa, dengan berbagai upaya dengan cara lebih mengedepankan kepentingan persoalan pertanian dan tetap mendengar masukan dan keluhan semua warga masyarakat petani yang ada di Desa Rijang Panu





## BAB V

### PENUTUP

#### A. Kesimpulan

Penelitian ini terkait pengelolaan Dana Desa Rijang Panua dan penerapan prinsip *good governance* dalam pengelolaan Dana Desa. Berikut kesimpulan yang dapat di jelaskan:

##### 1. Pengelolaan Dana Desa Rijang Panua

Pengelolaan dana desa di Desa Rijang Panua dimulai dari proses perencanaan APBDes melalui MUSRENBANGDES, pengorganisasian dilakukan dengan menunjuk tim pengelola dana desa, pelaksanaan dilakukan oleh tim pembangunan, pengawasan dimulai dari perencanaan sampai pelaporan, dan pelaporan pertanggungjawaban APBDes. Adapun Pemanfaatan dana desa dialokasikan pada bidang penyelenggaraan pemerintah, pelaksanaan pembangunan, pembinaan masyarakat, pemberdayaan masyarakat, dan penanggulangan bencana.

Secara garis besar pengelolaan Dana Desa Rijang Panua sudah sesuai dengan Peraturan Menteri Dalam Negeri Nomor 20 Tahun 2018. Adapun tahapannya yaitu, perencanaan, pelaksanaan, penatausahaan, pelaporan dan pertanggung jawaban semua sudah di lakukan dengan baik. Hal ini dapat dilihat dari terwujudnya Desa Rijang Panua sebagai Desa Mandiri. Desa Mandiri adalah desa yang mempunyai ketersediaan dan akses terhadap pelayanan dasar yang mencukupi, infrastruktur yang memadai, transportasi

yang tidak sulit, pelayanan umum yang bagus, serta penyelenggaraan pemerintahan yang sudah sangat baik.

Jadi, dapat disimpulkan bahwa pengelolaan dana desa di Desa Rijang Panua sudah baik dan sudah sesuai dengan landasan hukum pengelolaan dana desa.

## **2. Prinsip *Good Governance* Dalam Pengelolaan Dana Desa Rijang Panua**

Adapun empat poin utama yang menjadi acuan dalam penerapan prinsip *good governance* pengelolaan dana desa +yaitu akuntabilitas, partisipasi, transparansi dan koordinasi. Hal ini dapat disimpulkan sebagai berikut:

### **a. Akuntabilitas**

Akuntabilitas aparat Desa Rijang Panua sudah dapat dikatakan bagus dan masuk dalam kategori *good governance*. Dalam aspek produktivitas Kepala desa bersama sekretaris desa dan aparat desa sudah mampu menyusun APBDes. Aspek kualitas kerja, para aparat desa sudah mampu melaksanakan tugas dengan cepat, aktif, tepat dan tanggap sesuai dengan harapan dan tujuan Desa Rijang Panua. Aspek tanggung jawab, aparat desa sudah melaksanakan tugas dan kewajiban dengan baik.

### **b. Transparansi**

Penerapan transparansi di Desa Rijang Panua sudah sangat baik. Misalnya dengan sudah dipasangnya baliho pengelolaan dana desa dan rancangan program kerja . Masyarakat juga diikut sertakan dalam rapat kegiatan dan dilibatkan langsung dalam proses pengelolaan dana desa.

**c. Partisipasi**

Partisipasi masyarakat dalam perencanaan pembangunan seperti rapat sudah baik dan masyarakat turut serta aktif dalam proses pembangunan di Desa Rijang Panua. Partisipasi masyarakat dalam pelaksanaan pembangunan, warga Desa Rijang Panua berpartisipasi aktif dalam proses pelaksanaan pembangunan. Mereka masih memiliki semangat gotong-royong untuk bahu-membahu saling membantu.

Partisipasi masyarakat dalam pemanfaatan hasil. Masyarakat Desa Rijang Panua sudah turut memantau kinerja dan hasil kerja serta memberikan kritik agar pembangunan lebih baik dan menikmati secara bersama-sama hasil pembangunan. Partisipasi dalam evaluasi. Masyarakat banyak yang aktif dalam memberikan tanggapan dan masukan dan turut aktif dalam melakukan evaluasi kepada pemerintah, pemerintah desa juga selalu mengadakan rapat evaluasi sebelum membuat laporan ke tingkat Kabupaten.

**d. Koordinasi**

Koordinasi antar aparat Desa Rijang Panua sudah terjalin dengan baik. Begitupula aparat desa dengan masyarakat. Setiap ada program kerja atau kegiatan masyarakat akan dilibatkan dalam perencanaan hingga selesainya program kerja tersebut.

Merujuk pada keempat indikator kategori *good governance* diatas, Desa Rijang Panua sudah memenuhi keempat kategori tersebut. Jadi

dapat disimpulkan bahwa Desa Rijang Panua sudah menerapkan prinsip *good governance*.

## **B. Saran**

Adapun saran-saran yang penelitian harapkan kepada peneliti selanjutnya sebagai berikut:

1. Penelitian selanjutnya harap dilakukan dengan waktu penelitian yang panjang agar didapatkan kredibilitas dan dependabilitas data peneliti yang semakin baik.
2. Penelitian ini hanya menggunakan satu jenis triangulasi utama yakni sumber data. Penelitian selanjutnya diharapkan mampu dilakukan dengan menambahkan triangulasi lainnya.
3. Penelitian ini memiliki keterbatasan, terutama berkaitan dengan pemilihan lokasi penelitian dan studi ini juga belum sampai pada pengukuran kinerja yang dikaji secara kuantitatif, sehingga peneliti selanjutnya perlu adanya mengembangkan kajian ini dengan menguji secara kuantitatif tentang kinerja dari pengelolaan dana desa, seberapa berhasil Desa dalam mengelola dana tersebut.



## DAFTAR PUSTAKA

- Apriliana Riska. (2017) *Pengelolaan Alokasi Dana Desa Dalam Mewujudkan Good Governance*. Surakarta: IAIN Surakarta
- Arifiyanto, Dwi Febri. (2014) *Akuntabilitas Pengelolaan Alokasi Dana desa di Kabupaten Jember Tahun 2012*.E-Joernal Ekonomi Bisnis dan Akuntansi Universitas Jember.
- Asmara, Nurdin. (2010). *Perilaku Oportunistik Legislatif Dalam Penganggaran Daerah: Bukti Empiris atas Aplikasi Agency Theory di Sektor Publik*. Padang
- Astuti, T. d. (2016). *Good Governance Pengelolaan Keuangan Desa Menyongsong Berlakunya Undang-Undang No. 6 Tahun 2014*. Berkala Akuntansi dan Keuangan Indonesia, Vol. 1 No. 1:1-14.
- Astuti, Titiek Puji dan Yulianto. (2016) *Good Governance Pengelolaan Keuangan Desa Menyongsong Berlakunya Undang-Undang No. 6 Tahun 2014*. Berkala Akuntansi Keuangan Indonesia, Vol. 1 No. 1:1-14.
- BPKP. (2015, November 17). *Membangun Good Governance Menuju Clean Government*. Retrieved November 17, 2016, from warta Pengawas: [www.bpkp.kemenkeu.go.id](http://www.bpkp.kemenkeu.go.id)
- Chbib Soleh, H. R. (2015). *Pengelolaan Kuangan Desa*. bandung: Fokus Media.
- Desa, D. J. (2015, Desember 7). *Pokok-Pokok Kebijakan Prioritas Penggunaan dana desa Tahun 2016*. Retrieved Februari 28, 2019, from [www.djpk.kemenkeu.go.id](http://www.djpk.kemenkeu.go.id)
- Desa, D. J. (2016). *Kebijakan Pengelolaan Keuangan Desa Berdasarkan Permendagri No. 113 tahun 2014*. Retrieved Desember 7, 2016, from [www.djpk.kemenkeu.go.id](http://www.djpk.kemenkeu.go.id)
- Desa, d. J. (2016). *Pokok kebijakan Prioritas Penggunaan Dana desa*. Retrieved Desember 7, 2016, from [www.djpk.kemenkeu.go.id](http://www.djpk.kemenkeu.go.id)
- Diansari, R. E. (2015). *Analisis Implementasi Alokasi Dana desa Kasus Seluruh Desa dikecamatan Kledung Kabupaten Temanggung Tahun 2013*. Seminar Nasional Universitas PGRI Yogyakarta 2015, 978-602-73690-3-0.
- Diansari, Rani Eka. (2015) *Analisis Implementasi Alokasi Dana desa (ADD) Kasus Seluruh Desa di Kecamatan Kledug Kabupaten Tamanggung Tahun 2013*. Universitas PGRI Yogyakarta

- Direktorat Jenderal Perimbangan Keuangan RI. (2015). *Kebijakan Dana desa TA 2016*. [www.djpk.kemenkeu.go.id](http://www.djpk.kemenkeu.go.id).
- Effendi, S. (2005). *Membangun Good Governance Tugas Kita Bersama*. Yogyakarta.
- Febri. (2015). *Teori Akuntansi*. Yogyakarta: Fokus media.
- Fiedler, Fred A, (1964). *Atheory of Leadership Effectiveness*.Mc. GrawHill Book CO. New York
- Hardi, W., & Ruksamin. (2014). *The Obstacles of Implementation of Village Allocation Fund Program in the North Konawe Southeast Sulawesi*. Management and Sustainability, 14.
- Hehamahua, H. (2015). *Impact Analysis of the Village Fund Allocation (ADD) Toward Economic Community (Case Study on The Rural District of Namlea Siahoni)*, Buru Regency. Jurnal of Social and Development Sciences, Vol.6 No. 3 pp 15-23 ISSN 2221-1152.
- Humassetd. (2017). *Good Governance*. 45.
- Indonesia, K. K. (2016). *Transparansi Informasi Kebijakan Fiskal*. Retrieved Februari 28, 2019, from Media Keuangan Vol.XI/No.107: [www.kemenkeu.go.id](http://www.kemenkeu.go.id)
- Indonesia, K. K. (2016). *Workshop Penusunan Rancangan Peraturan Kepala Daerah Mengenai Tata Cara Perhitungan Pembagian dan Penetapan Rincian Dana desa TA 2017*. Retrieved from Kebijakan Pengalokasian dan Penyaluran Dana desa Tahun 2017: [www.kemenkeu.go.id](http://www.kemenkeu.go.id).
- Irfan, Majid J, Umar M, Aditiya R. (2021). *Akuntabilitas Pengelolaan Dana desa Dalam Perspektif Al-Muraqabah*. ISAFIR: Islamic Accounting and Finance Review Vol.2 No.1
- Kaihatu, T. S. (2006). *Good Corporate Governance dan Penerapannya di indonesia*. Jurnal Manajemen dan Kewirausahaan, Vo. 8 No. 1.
- Kaihatu. (2006). *Teori Good Governance*. 45.
- Krina P, L. L. (2003). *Indikator dan Alat Ukur Prinsip Akuntabilitas Transparansi dan Partisipasi*. Jakarta: Bappenas.
- Krina. (2003). *Good Governance*. Bandung.
- Lembaga Administrasi Negara dan Badan Pengawasan Keuangan dan Pembangunan. (2000). *Akuntabilitas dan Good Governance*. Bogor.

- Miner, John. B. 1990. *Organizational Behavior: Performance and Productivity*. New York: Random House
- Oktaresa. (2015). *Good Village Governance*. 17.
- Okteresa, dkk.2015 *Akuntansi Pemerintah*. Jakarta: Penerbit Salemba Empat.  
Peraturan perundang-Undangan
- Pembangunan, B. P. (2015). *Sistem pengelolaan Pembangunan Desa*. 17-19.
- Pembangunan, L. A. (2000). *Akuntabilitas dan Good Governance*. Bogor.
- Republik Indonesia. (2014). *Undang-Undang Desa*. Bandung: Fokus Media.
- RI, D. J. (2016). *Kebijakan Dana desa*. Retrieved Desember 7, 2016, from [www.djpk.kemenkeu.go.id](http://www.djpk.kemenkeu.go.id)
- Rozaki, A., & Eko, S. (2005). *Prakarsa Desentralisasi dan Otonomi Desa*. Yogyakarta: IRE Press.
- Rozaki, A., & Eko, S. (2005). *Prakarsa Desentralisasi dan Otonomi Desa*. Yogyakarta: IRE Press.
- Rozaki. (2015). *Sistem Pemerintahan Desa*. 11-30.
- Safitri, Teti Anggita. (2018) *Pengelolaan Alokasi Dana desa Dalam Mewujudkan Good Governance*. Universitas Aisyiyah Yogyakarta
- Sugiyono. (2011). *Metode Penelitian Kuantitatif, Kualitatif dan R&B*. Bandung: ALFABETA.
- Sugiyono. (2017). *Metode Penelitian, Kuantitatif, kualitatif dan R&D*. Bandung: Alfabets, CV
- Supriadi, E. (2015). *Pertanggungjawaban Kepala Desa Dalam Pengelolaan Keuangan Desa Berdasarkan Undang-Undang No. 6 Tahun 2014 Tentang Desa*. Jurnal IUS.
- Suwandi, M. dkk., (2016) *Transparansi dan akuntabilitas Pengelolaan Keuangan Alokasi Dana desa (ADD) Dalam Pencapaian Good Governance (Studi Empiris di Kecamatan Bontomarannu Kabupaten Gowa)*. Jurnal Manajemen Ide dan Informasi Vol.3 No.2
- Toksoz, Fikret. (2008). *Good Governance: Improving Quality of Life*. Istanbul: TESEV Publication
- Toksoz. (2008). *penerapan Good Governance*.



Warsono, Floyd A. et.al. . 2014. *Akuntansi Lanjutan*. Edisi kedelapan. Indeks

Warsono, H. d. (2014). *The Obstacles of Implementation of Village Allocation Found Program*.

Widodo, S. E. (2015). *Manajemen Pengembangan Sumber Daya Manusia*. Yogyakarta: Pusaka Pelajar.



**LAMPIRAN I**  
**HASIL WAWANCARA DESA RIJANG PANUA**

**Informan 1**

**Nama : ABD.Rauf Sali**

**Jabatan : Kepala Desa Rijang Panua Kec Kulo Kab Sidrap**

1. Bagaimana kaulitas kerja aparat pemerintah Desa Rijang Panua dalam pengelolaan Dana Desa tahun 2020?

“Berbicara kualitas kerja teman-teman di desa rijang panua alhamdulillah kita disini sudah sesuai prosedur dalam pengelolaan keuangan desa karena seperti diketahui bahwa desa rijang panua itu sudah meupakan desa mandiri”.

2. Apakah aparat pemerintah Desa Rijang panua sudah memiliki pengetahuan yang cukup dalam pengelolaan Dana Desa?

“Alhamdulillah Berbicara Mengenai pengetahuan, di desa rijang panua ini selalu melakukan peningkatan kapasitas.

3. Bagaimana peran aparat pemerintah desa rijang panua dalam meyediakan informasi yang dapat di akses oleh masyarakat dalam pengelolaan dana desa?

“Ya, kami telah memasang baliho transparansi di desa, kami memasang 2 baliho mengenai realisasi dana desa di pinggir jalan dan lbalaho menegani perencanaan tahunan di pasang di depan kantor desa”.

4. Bagaimana prosedur pengelolaan dana desa yang dilakukan aparat pemerintah Desa Rijang Panua yang menjamin adanya sistem keterbukaan kepada public dari seluruh kegoatan yang telah dilakukan?

“Ya, kepala desa memang memiliki hak untuk mengambil keputusan tetapi di desa Rijang Panua selalu melibatkan masyarakat dalam pengambilan keputusan”.

5. Bagaimana keterlibtan masyarakat dalam mengikuti Musrengbangdes? Apakah bias dikatakan aktif/pasif?

“Seperti yang saya katakan tadi bahwa masyarakat betul-betul terlibat dalam pengambilan keputusan dan hari ini tepat aka nada diadakan Musrengbang jadi kita bias liat bagaimana partisipasi masyarakat mengenai pengambilan keputusan”.

6. Bagaimana Partispasi Masyarakat Terhadap pengelolaan dana desa? Dan bentuk partisipasi apa yang diberikan masyarakat?

“Partisipasi masyarakat itu seperti perbaiki jalanan karena masyarakat juga terlibat dalam keputusan perencanaan maka dari itu masyarakat juga harus terlibat dalam pembangunan”.

7. Bagaimana Kordinasi pengelolaan dana desa yang terdapat di desa Rijang Panua terutama dalam pembangunan”.

“Mengenai itu kami pasti sudah bicarakan terlebih dahulu dengan teman-teman yang akan melaksanakan program kerja jadi sudah jelas semua untuk kesepakatan, insentif dan komitmen”.

8. Bagaimana kepuasan masyarakat terhadap pelayanan publik yang disediakan oleh pemerintah Desa Rijang Panua?

“Ya, Alhamdulillah kalau kita berbicara soal kepuasan masyarakat untuk saat ini belum ada masyarakat yang protes mengenai pelayanan yang di berikan ke masyarakat karena kita memang selalu berusaha untuk memberikan layanan yang baik ke masyarakat”.



## **Informan 2**

**Nama:** : **Salman, S.Sos**

**Jabatan** : **Sekretaris Desa Rijang Panua Kec Kulo Kab Sidrap**

1. Bagaimana kualitas kerja aparat pemerintah Desa Rijang Panua dalam pengelolaan Dana Desa tahun 2020?

“Mengenai kualitas kerja aparat teman-teman di desa alhamdulillah sudah sesuai prosedur dalam pengelolaan dana desa. Seperti kita ketahui bahwa Desa Rijang Panua itu sudah merupakan desa mandiri kemudian dana desa di transfer 2 kali dalam setahun dan untuk laporan keuangan tahap pertama itu sudah selesai dan untuk dana tahap ke 2 sudah ada di rekening desa tapi belum digunakan karena masih ada kegiatan yang perlu diselesaikan”.

2. Apakah aparat pemerintah Desa Rijang panua sudah memiliki pengetahuan yang cukup dalam pengelolaan Dana Desa?

“Ya alhamdulillah, karena kita tiap tahun melakukan peningkatan kapasitas dan kalau berbicara mengenai produktif kita sudah cukup tau mengenai pengelolaan dana desa”.

3. Bagaimana Kepuasan Masyarakat terhadap pelayanan publik yang disediakan oleh pemerintah Desa Rijang Panua?

“Kalau berbicara kepuasan masyarakat belum bisa diukur secara pribadi tapi sejauh ini kita tidak pernah susahkan masyarakat. Menurut saya pribadi sampai sekarang belum ada yang protes. Untuk berbicara

mengenai kepuasan masyarakat dari tahun ke tahun bisa dikatakan sudah baik karena kita selalu memberikan info mengenai pembangunan yang sedang berjalan.”

4. Bagaimana peran aparat pemerintah Desa Rijang Panua dalam menyediakan informasi yang dapat di akses oleh masyarakat dalam pengelolaan dana desa?

“Ya, kita selalu memasang baliho transparansi ada 2 yaitu ada menegani realisasi dan perencanaan tahun berjalan kemudian berbicara menegani pembagunan ataupun pemberdayaan selalu menggunkan baliho atau papan kegitan supaya masyarakat bias liat kegiatan yang sedang berjalan”.

5. Bagaimana prosedur pengelolaan dana desa yang dilakukan aparat pemerintah Desa Rijang Panua yang menjamin adanya system keterbukaan kepada public dari seluruh kegoatan yang telah dilakukan?

“Ya, kepala desa memiliki hak untuk membuat keputusan mengenai penggunaan dana desa tapi tetap masyarakat dilibatkan dalam rapat untuk penyusunan rencana kerja pada desa itu.” Selain melalui baliho dan rapat rutin, masyarakat Desa Rijang Panua juga memiliki akses melalui grup WhatsApp jika ingin bertanya atau mencari informasi”.

Lebih lanjut, beliau menyatakan bahwa:

“Ya, untuk masalah mengenai pertanyaan-pertanyaan masyarakat biasa dilakuakn di grub WA untuk masyarkat Rijang Panua sekiranya ada

yang ingin di pertanyakan atau ingin mengetahui informasi dan ingin menyampaikan kita siap meladeni masyarakat rijang panua”.

6. Bagaimana keterlibatan masyarakat dalam mengikuti Musrengbangdes? Apakah bias dikatakan aktif/pasif?

“Untuk Lembaga masyarakat ini akan diadakan rapat jadi bisa dilihat bahwa kami melakukan musrengbangdes pada saat perencanaan”.

7. Bagaimana Partisipasi Masyarakat Terhadap pengelolaan dana desa? Dan bentuk partisipasi apa yang diberikan masyarakat?

“Ya, untuk keterlibatan masyarakat kami sangat prioritaskan karena pemerintah desa itu harus ada dukungan dari masyarakat rijang panua”. Artinya masyarakat betul-betul dilibatkan dalam pengelolaan dana desa seperti masyarakat biasa memberikan saran menegani hal yang akan dilakukan didesa.”

8. Bagaimana Kordinasi pengelolaan dana desa yang terdapat di desa Rijang Panua terutama dalam pembangunan”.

“Ya, kami bersama aparat desa selalu mengkoordinasikan mengenai hal ini. Di dalam rapat kami sudah buat keputusan missal akan ada satu program kerja yang akan dilakukan. Nah di dalam rapat itu sudah kami tentukan siapa-siapa saja yang akan melaksanakan berapa besar insentif yang akan di dapat dan apa sanksi jika tidak dilaksanakan sesuai ketentuan”.

**Informan 3:**

**Nama : Kartika Ananda, S.Pd**

**Jabatan : Bendahara Desa Rijang Panua Kac Kulo Kab Sidrap**

1. Bagaimana kaulitas kerja aparat pemerintah Desa Rijang Panua dalam pengelolaan Dana Desa tahun 2020?

“Ya, Alhamdulillah jika berbicara mengenai kualitas kerja teman-teman disini saya sudah bias katakan baik karena dilakukan sesuai dengan prosedur dalam pengelolaan dana desa dan seperti diketahui bahwa desa rijang panua itu sudah merupakan desa mandiri kemudian dana desa di transfer 2 kali dalam setahun dan untuk laporan keuangan tahap pertama itu sudah selesai dan untuk dana tahap ke 2 sudah ada di rekening desa tapi belum digunakan karena masih ada kegiatan yang perlu diselesaikan”.

2. Apakah aparat pemerintah Desa Rijang panua sudah memiliki pengetahuan yang cukup dalam pengelolaan Dana Desa?

“Alhamdulillah karena kita tiap tahun melakukan peningkatan kapasitas jadi saya sudah bias katakana bahwa teman-teman di desa rijang panua sudah cukup memiliki pengetahuan mengenai pengelolaan dana desa.

3. Bagaimana peran aparat pemerintah Desa Rijang Panua dalam meyediakan informasi yang dapat di akses oleh masyarakat dalam pengelolaan dana desa?



“Kalau transparansi kita sudah melalui baliho dan juga setiap ada kegiatan pasti tertuang dalam baliho”.

4. Bagaimana prosedur pengelolaan dana desa yang dilakukan aparat pemerintah Desa Rijang Panua yang menjamin adanya system keterbukaan kepada public dari seluruh kegoatan yang telah dilakukan?

“Kami disini semua berusaha untuk selalu melakukan transparansi kepada masyarakat baik itu mengenai pengelolaan dana desa ataupun informasi yang ingin di ketahui ooleh masyarakat dan kita juga telah menyiapkan media seperiti grup whatsapp ajika ada yang ingin di tanyakan ataupun ada informasi yang perlu di beritahu kami selalu berkemunikasi lewat grup tersebut”.

5. Bagaimana keterlibtan masyarakat dalam mengikuti Musrengbangdes? Apakah bias dikatakan aktif/pasif?

“Ya, alhamdulillah kita selalu melibatkan masyarakat dalam pengambila keputusan seperti hari ini bias di lihat karena akan diadakan rapat”.

6. Bagaimana Partispasi Masyarakat Terhadap pengelolaan dana desa? Dan bentuk partisipasi apa yang diberikan masyarakat?

“Masyarakat selalu dilibatkan dalam pembagunan ataupun pengambilan keputusan jadi masyarakat sangat dibutuhkan untuk berpartisipasi dalam pembangunan”.

7. Bagaimana Kordinasi pengelolaan dana desa yang terdapat di desa Rijang Panua terutama dalam pembangunan”.

“Ya, untuk masalah kordinasi menegnai pengelolaan dana desa kita selalu melakukan kordinasi kepada pihak seperti bupati, dinas Pendidikan, dan pak camat karena akami tidak pernah lepas dari kordinasi”.

8. Bagaimana kepuasan masyarakat terhadap pelayanan publik yang di sediakan oleh pemerintah Desa Rijang Panua?

“Alhamdulillah, untuk kepuasan masyarakat untuk saat ini belum pernah ada yang protes dan semoga kedepannya kita bias memberikan yang terbaik buat masyarakat di Desa Rijang Panua”.



#### **Informan 4**

**Nama : Danial**

**Jabatan : Badan Permusyawaratan Desa (BPD) Rijang Panua**

1. Bagaimana kaulitas kerja aparat pemerintah Desa Rijang Panua dalam pengelolaan Dana Desa tahun 2020?

“Ya, seperti diketahui bahwa desa rijang panua itu sudah merupakan desa mandiri, Berbicara mengenai kualitas kerja aparat di desa rijang panua itu sudah sesuai dengan prosedur dalam pengelolaan dana desa”.

2. Apakah aparat pemerintah Desa Rijang panua sudah memiliki pengetahuan yang cukup dalam pengelolaan Dana Desa?

“Alhamdulillah aparat desa sudah memiliki pengetahuan yang cukup menegeni pengelolaan dana desa karena aparat desa tersebut selalu menyelesaikan laporannya tepat waktu”.

3. Bagaimana peran aparat pemerintah Desa Rijang Panua dalam meyediakan informasi yang dapat di akses oleh masyarakat dalam pengelolaan dana desa?
4. Bagaimana Partispasi Masyarakat Terhadap pengelolaan dana desa? Dan bentuk partisipasi apa yang diberikan masyarakat?

“Betul-betul masyarakat ikut berpartisipasi dalam pembangunan jalan karena mereka ikut memberi saran pada saat perencanaan”.

5. Bagaimana Kordinasi pengelolaan dana desa yang terdapat di desa Rijang Panua terutama dalam pembangunan”.

“Ya, Biasanya evaluasi yang dilakukan disini adalah diadakannya musyawarah kerja disetiap akhir program kerja dan kami selalu melibatkan masyarakat.”

6. Bagaimana kepuasan masyarakat terhadap pelayanan publik yang di sediakan oleh pemerintah Desa Rijang Panua?

“Alhamdulillah untuk pelayanan masyarakat di Desa Rijang Panua sudah cukup baik”.

7. Bagaimana prosedur pengelolaan dana desa yang dilakukan aparat pemerintah Desa Rijang Panua yang menjamin adanya system keterbukaan kepada publik dari seluruh kegiatan yang telah dilakukan?

“Aparat desa selalu melakukan transparansi kepada masyarakat baik itu mengenai pengelolaan dana desa ataupun informasi yang ingin di ketahui oleh masyarakat”.

8. Bagaimana keterlibtan masyarakat dalam mengikuti Musrengbangdes? Apakah bias dikatakan aktif/pasif?

“Hari ini akan ada rapat yang akan dilaksanakan jadi bisa di lihat bagaimana partisipasi masyarakat dalam rapat”.

## **Informan 5**

**Nama : Arifin**

**Jabatan : Masyarakat Desa Rijang Panua Kec Kulo Kab Sidrap**

1. Bagaimana Kepuasan Masyarakat terhadap pelayanan publik yang disediakan oleh pemerintah Desa Rijang Panua?

“Alhamdulillah saya pribadi cukup puas untuk pelayanan yang diberikan pemerintah.”

2. Bagaimana prosedur pengelolaan dana desa yang dilakukan aparat pemerintah Desa Rijang Panua yang menjamin adanya system keterbukaan kepada public dari seluruh kegoatan yang telah dilakukan?

“Ya, alhamdulillah kami selalu mendapat informasi mengenai transparansi yang terjadi di desa baik itu masalah pembangunan ataupun mengenai dana desa, jika ada informasi yang kurang jelas kami bias langsung tanyakan ke grup dan selalu dilayani dengan baik oleh aparat”.

3. Bagaimana keterlibtan masyarakat dalam mengikuti Musrengbangdes? Apakah bias dikatakan aktif/pasif?

“Kami sebagai masyarakat Desa Rijang Panua merasa sangat dilibatkan dalam proses perencanaan atau apapun mengenai pengelolaan Dana Desa. Setiap ada musyawarah aparat desa selalu menginformasikan di grup WA. Sehingga kami bias datang langsung ke musyawarah yang dilaksanakan.”

4. Bagaimana Partispasi Masyarakat Terhadap pengelolaan dana desa? Dan bentuk partisipasi apa yang diberikan masyarakat?

“Iye’ Alhamdulillah dalam proses pembangunan desa kami masyarakat turut membantu dari tenaga misal dalam perbaikan jalan desa atau pengairan di sawah”.

“Kami masyarakat Desa Rijang Panua dalam partisipasi pemanfaatan hasil alhamdulillah masyarakat memafaatkannya dengan baik agar pembangunan tersebut dapat terjaga dan terpelihara”.

5. Bagaimana Kordinasi pengelolaan dana desa yang terdapat di desa Rijang Panua terutama dalam pembangunan?

“Iye’ Alhamdulillah Masyarakat selalu mengikuti kordinasi dari aparat desa karena kami betul-betul ikut berpartisipasi dalam kegiatan desa terutama dalam pembagunan”.

## **Informan 6**

**Nama : Muh Nur**

**Jabatan : Masyarakat Desa Rijang Panua Kec Kulo Kab Sidrap**

1. Bagaimana Kepuasan Masyarakat terhadap pelayanan publik yang di sediakan oleh pemerintah Desa Rijang Panua?

“Iye, bersyukur sekali ini sudah bagus juga pelayanannya pemerintah desa ke kami masyarakat. Kami juga selalu dilibatkan dalam pengambilan keputusan untuk pembangunan desa”.

2. Bagaimana keterlibtan masyarakat dalam mengikuti Musrengbangdes? Apakah bias dikatakan aktif/pasif?

“Masyarakat Desa Rijang Panua selalu dilibatkan dalam proses perencanaan ataupun pengambilan keputusan. Dan selalu diumumkan di grup WA jika akan diadakannya rapaat evaluasi ataupun perencanaan”.

3. Bagaimana Partispasi Masyarakat Terhadap pengelolaan dana desa? Dan bentuk partisipasi apa yang diberikan masyarakat?

“Kami ikut terlibat dalam proses pembangunan desa. Banyak warga desa disini masih senang bergotong royong kalua ada yang perlu dibantu dengan tenaga pasti dibantu”.

4. Bagaimana prosedur pengelolaan dana desa yang dilakukan aparat pemerintah Desa Rijang Panua yang menjamin adanya system keterbukaan kepada public dari seluruh kegiatan yang telah dilakukan?

“Masyarakat selalu mendapat informasi mengenai transparansyang berhubungan dengan desa”.

5. Bagaimana Kordinasi pengelolaan dana desa yang terdapat di desa Rijang Panua terutama dalam pembangunan?

“Masyarakat selalu dilibatkan dalam proses pembangunan desa karena masyarakat juga ikut serta dalam pengambilan keputusan soal pembangunan desa”.





## **Informan 7**

**Nama : Drs. Sirajuddin**

**Jabatan : Masyarakat Desa Rijang Panua Kec Kulo Kab Sidrap**

1. Bagaimana Kepuasan Masyarakat terhadap pelayanan publik yang disediakan oleh pemerintah Desa Rijang Panua?

“Ya, Alhamdulillah kalau Berbicara tentang kepuasan mengenai pelayanan aparat desa rijang panua secara pribadi saya sudah puas”.

2. Bagaimana Partispasi Masyarakat Terhadap pengelolaan dana desa? Dan bentuk partisipasi apa yang diberikan masyarakat?

“Ya, masyarakat Desa Rijang Panua umumnya sudah terlibat aktif dalam pengawasan dalam hal ini masyarakat aktif memberikan kritikan atau masukan kepada pemerintah dalam hal pembangunan”.

3. Bagaimana Kordinasi pengelolaan dana desa yang terdapat di desa Rijang Panua terutama dalam pembangunan”.

“Ya, di setiap rapat warga selalu dilibatkan langsung dalam pengambilan keputusan. Jadi masyarakat selalu terlibat dalam pembagunan pada desa Rijang Panua dan selalu berpratisipasi didalamnya”.

4. Bagaimana keterlibatan masyarakat dalam mengikuti Musrengbangdes? Apakah bias dikatakan aktif/pasif?

“Masyarakat selalu dilibatkan dalam proses perencanaan pembangunan desa seperti halnya hari ini akan diadakan rapat untuk evaluasi program kerja”.

5. Bagaimana prosedur pengelolaan dana desa yang dilakukan aparat pemerintah Desa Rijang Panua yang menjamin adanya system keterbukaan kepada public dari seluruh kegiatan yang telah dilakukan?

“menurut saya pribadi saya sudah puas dengan system keterbukaan yang dilakukan aparat pemerintah seperti adanya baliho transparansi yang sudah dipasang di pinggir jalan, itu bias membuktikan bahwa aparat desa memang telah terbuka mengenai kegiatan yang dilakukan”.



## LAMPIRAN II SURAT-SURAT



**KEPUTUSAN DEKAN FAKULTAS EKONOMI DAN BISNIS ISLAM  
UIN ALAUDDIN MAKASSAR  
Nomor : 185 Tahun 2022**

**PEMBIMBING DALAM PENELITIAN DAN PENYUSUNAN SKRIPSI MAHASISWA JURUSAN AKUNTANSI FAKULTAS  
EKONOMI DAN BISNIS ISLAM UIN ALAUDDIN MAKASSAR  
DENGAN RAHMAT TUHAN YANG MAHA ESA :**

Dekan Fakultas Ekonomi dan Bisnis Islam UIN Alauddin Makassar setelah :

- Membaca** : Surat Permohonan Mahasiswa Fakultas Ekonomi dan Bisnis Islam UIN Alauddin Makassar, **Masyhuda Nur Syahara** Nim: 90400118093 tertanggal 28 Januari 2022 untuk mendapatkan Pembimbing Skripsi dengan Judul: **"Kajian Pengelolaan Dana Desa Dalam Mewujudkan Good Village Governance Pada Desa Lempa Kecamatan Pammana Kabupaten Wajo"**
- Menimbang** : a. Bahwa untuk membantu penelitian dan penyusunan skripsi mahasiswa tersebut, dipandang perlu untuk menetapkan pembimbing/ pembantu pembimbing penyusunan skripsi mahasiswa tersebut diatas.
- b. Bahwa mereka yang ditetapkan dalam surat keputusan dipandang cakap dan memenuhi syarat untuk diserahi tugas sebagai pembimbing/pembantu pembimbing menyusun skripsi mahasiswa tersebut diatas
- Mengingat** : 1. Undang-Undang Nomor 20 Tahun 2003 tentang Sistem Pendidikan Nasional,  
2. Undang-undang Nomor 12 Tahun 2012 tentang Pendidikan Tinggi;  
3. Peraturan Pemerintah Nomor 12 Tahun 2010 yang disempurnakan dengan Peraturan Pemerintah Nomor 66 Tahun 2010  
4. Keputusan Presiden RI. Nomor 57 Tahun 2005 tentang Perubahan Status Institute Agama Islam Negeri Alauddin Makassar menjadi Universitas Islam Negeri Alauddin Makassar,  
5. Keputusan Menteri Agama RI Nomor 2 Tahun 2006 tentang Mekanisme Pelaksanaan Pembayaran atas Bahan Anggaran Pendapatan Dan Belanja Negara di Lingkungan Kementerian Agama.  
6. Peraturan Menteri Agama RI Nomor 25 Tahun 2013 dan Peraturan Menteri Agama Nomor 85 Tahun 2013 Tentang Organisasi dan Tata Kerja UIN Alauddin Makassar  
7. Keputusan Menteri Agama RI Nomor 93 Tahun 2007 tentang Statuta UIN Alauddin Makassar.

**MEMUTUSKAN**

- Pertama** : Mengangkat / Menunjuk Saudara  
1. Memen Suwandi, SE., M. Si  
2. Robby Aditiya, S Pd., M. Acc
- Kedua** : Tugas Pembimbing/ Pembantu Pembimbing dalam Penelitian dan Penyusunan Skripsi Mahasiswa adalah memeriksa draft skripsi dan naskah skripsi, memberi bimbingan, petunjuk-petunjuk, perbaikan mengenai materi, metode, bahasa dan kemampuan menguasai masalah.
- Ketiga** : Segala biaya yang timbul akibat dikeluarkannya surat keputusan ini dibebankan pada anggaran belanja Fakultas Ekonomi Dan Bisnis Islam UIN Alauddin Makassar.
- Keempat** : Surat Keputusan ini mulai berlaku sejak tanggal ditetapkan dan apabila dikemudian hari terdapat kekeliruan didalamnya akan diperbaiki sebagaimana mestinya.
- Kelima** : Surat Keputusan ini disampaikan kepada masing-masing yang bersangkutan untuk diketahui dan dilaksanakan dengan penuh tanggungjawab.

Ditetapkan di : Santata-Gowa  
Pada tanggal : Januari 2022





**KEPUTUSAN DEKAN FAKULTAS EKONOMI DAN BISNIS ISLAM UIN ALAUDDIN MAKASSAR  
NOMOR : 1544 TAHUN 2022**

**TENTANG**

**PANITIA DAN TIM PENGUJI SEMINAR PROPOSAL PENELITIAN DAN PENYUSUNAN SKRIPSI MAHASISWA  
A.n.Masyhuda Nur Syahara, NIM : 90400118093  
JURUSAN AKUNTANSI FAKULTAS EKONOMI DAN BISNIS ISLAM UIN ALAUDDIN MAKASSAR  
DENGAN RAHMAT TUHAN YANG MAHA ESA  
DEKAN FAKULTAS EKONOMI DAN BISNIS ISLAM UIN ALAUDDIN MAKASSAR**

- Membaca** : Surat Permohonan Mahasiswa Fakultas Ekonomi dan Bisnis Islam UIN Alauddin Makassar, Nama **Masyhuda Nur Syahara**, NIM: **90400118093** tertanggal 7 JUNI 2022 untuk melaksanakan Seminar Proposal Skripsi dengan Judul: **"ANALISIS PENGELOLAAN DANA DESA DALAM MEWUJUDKAN GOOD GOVERNANCE PADA DESA RIJANG PANUA KECAMATAN KULO KABUPATEN SIDRAP"**.
- Menimbang** : a. Bahwa untuk pelaksanaan dan kelancaran seminar proposal penelitian, perlu dibentuk panitia dan tim penguji seminar proposal penelitian dan penyusunan skripsi  
b. Bahwa mereka yang ditetapkan dalam surat keputusan ini dipandang cakap dan memenuhi syarat untuk diserahi tugas sebagai pembimbing dan penguji penyusunan skripsi mahasiswa tersebut diatas.  
c. Pembimbing dan penguji penyusunan skripsi mahasiswa tersebut diatas.
- Mengingat** : 1. Undang-undang No. 20 Tahun 2003 tentang Sistem Pendidikan Nasional;  
2. Undang-undang No. 12 Tahun 2012 tentang Pendidikan Tinggi;  
3. Peraturan Pemerintah Nomor 12 Tahun 2010 yang disempurnakan dengan Peraturan Pemerintah No. 66 Tahun 2010;  
4. Keputusan Presiden Nomor 57 Tahun 2005 tentang Perubahan Institut Agama Islam Negeri Alauddin menjadi Universitas Islam Negeri Alauddin Makassar;  
5. Keputusan Menteri Agama RI Nomor 2 Tahun 2006 tentang Mekanisme Pelaksanaan Pembayaran atas Bahan Anggaran Pendapatan dan Belanja Negara di Lingkungan Kementerian Agama;  
6. Peraturan Menteri Agama RI No. 25 Tahun 2013 dan Peraturan Menteri Agama R.I No 85 Tahun 2013 tentang Organisasi dan Tata Kerja UIN Alauddin Makassar;  
7. Keputusan Menteri Agama RI. Nomor 93 Tahun 2007 tentang Statuta UIN Alauddin Makassar.

**MEMUTUSKAN**

- Menetapkan** : 1. Membentuk Panitia dan Tim Penguji Seminar Proposal penelitian dan penyusunan skripsi, Jurusan **AKUNTANSI** Fakultas Ekonomi dan Bisnis Islam UIN Alauddin Makassar dengan komposisi :
- Ketua** : Dr. Muh. Wahyuddin Abdullah, SE., M.Si., Ak.  
**Sekretaris** : Dr. Lince Bulutoding, SE., M.Si., Ak.  
**Pembimbing I** : Memen Suwandi, SE., M.Si.  
**Pembimbing II** : Roby Adliya, S.Pd., M. Acc.  
**Penguji I** : Dr. Syaharuddin, M.Si.  
**Penguji II** : Sumarlin, SE., M.Ak.  
**Pelaksana** : Muhammad Ihsan Pawellol
2. Panitia bertugas melaksanakan seminar proposal skripsi, memberi bimbingan, petunjuk-petunjuk, perbaikan mengenai materi, metode, bahasa dan dan kemampuan menguasai masalah penyusunan skripsi  
3. Surat Keputusan ini mulai berlaku sejak tanggal ditetapkan dan apabila dikemudian hari terdapat kekeliruan didalamnya akan diperbaiki sebagaimana mestinya  
4. Apabila dikemudian hari ternyata terdapat kekeliruan dalam surat keputusan ini akan diubah dan diperbaiki sebagaimana mestinya

Surat Keputusan ini disampaikan kepada yang bersangkutan untuk diketahui dan dilaksanakan dengan penuh tanggungjawab.

Ditetapkan di : Samata-Gowa  
Pada tanggal : 14 Juni 2022  
Dekan



ABUSTANI ILYAS

PEMRAKARSA (FAHRUNNISA)	KEPALA TATA USAHA (HJ. NURMIATI, S.E.,MM)
----------------------------	--



**KEPUTUSAN DEKAN FAKULTAS EKONOMI DAN BISNIS ISLAM UIN ALAUDDIN MAKASSAR  
NOMOR : 2549 TAHUN 2022**

**TENTANG**

**PANITIA DAN TIM PENGUJI SEMINAR HASIL PENELITIAN DAN PENYUSUNAN SKRIPSI MAHASISWA  
A.n. Masyhuda Nur Syahara, NIM : 90400118093  
JURUSAN AKUNTANSI FAKULTAS EKONOMI DAN BISNIS ISLAM UIN ALAUDDIN MAKASSAR  
DENGAN RAHMAT TUHAN YANG MAHA ESA  
DEKAN FAKULTAS EKONOMI DAN BISNIS ISLAM UIN ALAUDDIN MAKASSAR**

- Membaca** : Surat Permohonan Mahasiswa Fakultas Ekonomi dan Bisnis Islam UIN Alauddin Makassar, Masyhuda Nur Syahara, NIM: 90400118093 untuk melaksanakan seminar hasil.
- Menimbang** : Bahwa untuk pelaksanaan dan kelancaran seminar draft/hasil, perlu dibentuk panitia dan tim penguji seminar hasil dan penyusunan skripsi
- Mengingat** :  
 1. Undang-undang No. 20 Tahun 2003 tentang Sistem Pendidikan Nasional;  
 2. Undang-undang No. 12 Tahun 2012 tentang Pendidikan Tinggi;  
 3. Peraturan Pemerintah Nomor 12 Tahun 2010 yang disempurnakan dengan Peraturan Pemerintah No. 66 Tahun 2010;  
 4. Keputusan Presiden Nomor 57 Tahun 2005 tentang Perubahan Institut Agama Islam Negeri Alauddin menjadi Universitas Islam Negeri Alauddin Makassar;  
 5. Keputusan Menteri Agama RI Nomor 2 Tahun 2006 tentang Mekanisme Pelaksanaan Pembayaran atas Bahan Anggaran Pendapatan dan Belanja Negara di Lingkungan Kementerian Agama;  
 6. Peraturan Menteri Agama RI. No. 25 Tahun 2013 dan Peraturan Menteri Agama R.I. No 85 Tahun 2013 tentang Organisasi dan Tata Kerja UIN Alauddin Makassar;  
 7. Keputusan Menteri Agama RI. Nomor 93 Tahun 2007 tentang Statuta UIN Alauddin Makassar;

**MEMUTUSKAN**

- Menetapkan Pertama** : Membentuk Panitia dan Tim Penguji Seminar hasil, Jurusan **AKUNTANSI** Fakultas Ekonomi dan Bisnis Islam UIN Alauddin Makassar dengan komposisi :
- Ketua** : Prof. Dr. H. Abustani Ilyas, M.Ag.  
**Sekretaris** : Dr. Muh. Wahyuddin Abdullah, SE., M.SI., Ak.  
**Pembimbing I** : Niemen Suwandi, SE., M.SI.  
**Pembimbing II** : Roby Aditya, S.Pd., M. Acc.  
**Penguji I** : Dr. Syaharuddin, M.SI.  
**Penguji II** : Sumartin, SE., M.Ak.  
**Pelaksana** : SHH Rifqah Wiranti, S.E.
1. Panitia bertugas melaksanakan seminar hasil, memberi bimbingan, petunjuk-petunjuk, perbaikan mengenai materi, metode, bahasa dan dan kemampuan menguasai masalah penyusunan skripsi;  
 2. Biaya pelaksanaan seminar hasil penelitian dibebankan kepada anggaran Fakultas Ekonomi dan Bisnis Islam UIN Alauddin Makassar;  
 3. Apabila dikemudian hari ternyata terdapat kekeliruan dalam surat keputusan ini akan diubah dan diperbaiki sebagaimana mestinya.
- Kedua** :  
 1. Panitia bertugas melaksanakan seminar hasil, memberi bimbingan, petunjuk-petunjuk, perbaikan mengenai materi, metode, bahasa;  
 2. Surat Keputusan ini disampaikan kepada yang bersangkutan untuk diketahui dan dilaksanakan dengan penuh tanggungjawab.

Ditetapkan di : Samata-Gowa  
 Pada tanggal : 26 Agustus 2022

Dekan

ABUSTANI ILYAS

Tembusan :

1. Ketua UIN Alauddin Makassar di Samata-Gowa
2. Para dosen di Fakultas Ekonomi dan Bisnis Islam
3. Arsip

PEMRAKARSA (Fakhrunnisa, SE)	KEPALA TATA USAHA (Hj. Nurmiati, S.E., M.M)



**KEPUTUSAN DEKAN FAKULTAS EKONOMI DAN BISNIS ISLAM  
UIN ALAUDDIN MAKASSAR  
NOMOR : 2667 TAHUN 2022**

**TENTANG**

**PANITIA DAN TIM PENGUJI MUNAQASYAH  
JURUSAN AKUNTANSI FAKULTAS EKONOMI DAN BISNIS ISLAM  
DENGAN RAHMAT TUHAN YANG MAHA KUASA  
DEKAN FAKULTAS EKONOMI DAN BISNIS ISLAM UIN ALAUDDIN MAKASSAR**

- Membaca : Surat permohonan : Masyhuda Nur Syahara  
NIM : 90400118093  
Tanggal : 5 September 2022  
Mahasiswa Jurusan : AKUNTANSI  
Untuk Ujian Skripsi/ Munaqasyah yang berjudul "Analisis pengelolaan dana desa dalam mewujudkan good governance pada desa rijang panua kecamatan kulo kabupaten sidrap"
- Menimbang : 1. Bahwa saudara tersebut diatas telah memenuhi persyaratan Ujian Skripsi/ Munaqasyah  
2. Bahwa untuk pelaksanaan dan kelancaran ujian/ Munaqasyah perlu dibentuk panitia ujian,3
- Mengingat : 1. Undang-undang No. 20 Tahun 2003 tentang Sistem Pendidikan Nasional;  
2. Peraturan Pemerintah Nomor 60 Tahun 1999 tentang Pendidikan Tinggi;  
3. Keputusan Presiden Nomor 57 Tahun 2005 tentang Perubahan IAIN Alauddin menjadi UIN Alauddin Makassar;  
4. Keputusan Menteri Agama RI Nomor 2 Tahun 2006 tentang Mekanisme Pelaksanaan Pembayaran atas Bahan Anggaran Pendapatan dan Belanja Negara di Lingkungan Kementerian Agama;  
5. Keputusan Menteri Agama RI. No. 5 Tahun 2006 tentang Organisasi dan Tata Kerja UIN Alauddin Makassar  
6. Keputusan Menteri Agama RI. Nomor 93 Tahun 2007 tentang Statuta UIN Alauddin Makassar;  
7. Keputusan Menteri Keuangan No.330/05/2008 tentang penetapan UIN Alauddin Makassar pada Departemen Agama sebagai Instansi Pemerintah yang menerapkan pengelolaan Badan Layanan Umum (BLU).  
8. Surat Keputusan Rektor UIN Alauddin Nomor 241 B Tahun 2010 Tentang Pedoman Edukasi UIN Alauddin;

**MEMUTUSKAN**

- Menetapkan : 1. Membentuk Panitia Ujian Skripsi/ Munaqasyah Fakultas Ekonomi dan Bisnis Islam UIN Alauddin Makassar dengan komposisi :
- Ketua : Prof. Dr. H. Abustani Ilyas, M.Ag.  
Sekertaris : Dr. Muh. Wahyuddin Abdullah, SE., M.Si., Ak.  
Penguji I : Dr. Syaharuddin, M.Si.  
Penguji II : Sumarlin, SE., M.Ak.  
Pembimbing I : Memen Suwandi, SE., M.Si.  
Pembimbing II : Roby Aditya, S.Pd., M. Acc.  
Pelaksana : Sihri Riliqah Wiranti, S.E.
2. Panitia bertugas melaksanakan ujian Skripsi/Munaqasyah bagi saudara yang namanya tersebut diatas.  
3. Biaya pelaksanaan ujian dibebankan kepada anggaran Fakultas Ekonomi dan Bisnis Islam UIN Alauddin Makassar.  
4. Apabila dikemudian hari ternyata terdapat kekeliruan dalam surat keputusan ini akan diubah dan diperbaiki sebagaimana mestinya.

Keputusan ini disampaikan kepada yang bersangkutan untuk diketahui dan dilaksanakan dengan penuh rasa tanggung jawab.

Ditetapkan di : Samata-Gowa  
Pada tanggal : 7 September 2022

Dekan,

**ABUSTANI ILYAS**

PEMRAKARS (FAKHRUNNISA)	KEPALA TATA USAHA (Hj. NURMIATI, S.E.,MM)



KEMENTERIAN AGAMA  
UNIVERSITAS ISLAM NEGERI (UIN) ALAUDDIN MAKASSAR  
**FAKULTAS EKONOMI DAN BISNIS ISLAM**  
Kampus I : Jl. Sultan Alauddin No. 63 Makassar (0411) 864928 Fax 864923  
Kampus II : Jl. H. M. Yasin Limpo No. 36 Samata Sungguminasa - Gowa 11p. 841879 Fax 8221400

Nomor : B 3358 /Un.06/EB/PP.00.9/06/2022  
Sifat : Penting  
Lampiran : -  
Perihal : *Permohonan Izin Penelitian*

Gowa, 21 Juni 2022

Kepada,  
Yth. UPT P2T BKPM  
Di-  
Tempat

Assalamu Alaikum Warohmatullah Wabarokatuh.

Dengan hormat disampaikan bahwa Mahasiswa Fakultas Ekonomi dan Bisnis Islam UIN Alauddin Makassar yang tersebut namanya dibawah ini:

Nama : Masyhuda Nur Syahara  
NIM : 90400118093  
Fakultas : Ekonomi dan Bisnis Islam  
Jurusan : Akuntansi  
Semester : VIII (Delapan)  
Alamat : Jl. Pinrang Raya Blok D No. 295 C Perumnas Sudiang

Bermaksud melakukan penelitian dalam rangka penyusunan skripsi sebagai salah satu syarat untuk memperoleh gelar sarjana. Adapun judul skripsinya:

**“Analisis Pengelolaan Dana dalam Mewujudkan Good Governance (Studi pada Desa Rijang Panua Kecamatan Kulo Kabupaten Sidrap)”**

Dengan Dosen pembimbing:  
1. Memen Suwandi, SE.,M.Si  
2. Roby Aditya, S.Pd., M.Acc

Untuk maksud tersebut kami mengharapkan kiranya kepada mahasiswa yang bersangkutan dapat diberi izin melakukan penelitian di Kantor Desa Rijang Panua, Kecamatan Kulo, Kabupaten Sidrap

Demikian harapan kami dan Terima Kasih.



Tembusan :

1. Rektor UIN Alauddin Makassar di SamataGowa
2. Mahasiswa yang bersangkutan
3. Arsip



**PEMERINTAH PROVINSI SULAWESI SELATAN  
DINAS PENANAMAN MODAL DAN PELAYANAN TERPADU SATU PINTU**

Jl. Bougainville No.5 Telp. (0411) 441077 Fax. (0411) 448936  
Website : <http://simap-new.sulselprov.go.id> Email : [ptsp@sulselprov.go.id](mailto:ptsp@sulselprov.go.id)  
Makassar 90231

Nomor : **4262/S.01/PTSP/2022** Kepada Yth.  
Lampiran : - Bupati Sidrap  
Perihal : **Izin penelitian**

di-  
**Tempat**

Berdasarkan surat Dekan Fak. Ekonomi dan Bisnis Islam UIN Alauddin Makassar Nomor : B-3358/Un.06/FEB/PP.00.9/06/2022 tanggal 28 Juni 2022 perihal tersebut diatas, mahasiswa/peneliti dibawah ini:

N a m a : **MASYHUDA NUR SYAHARA**  
Nomor Pokok : **90400118093**  
Program Studi : **Akuntansi**  
Pekerjaan/Lembaga : **Mahasiswa (S1)**  
Alamat : **Jl. H. M. Yasin Limpo No. 36 Romang polong-Gowa**

**PROVINSI SULAWESI SELATAN**

Bermaksud untuk melakukan penelitian di daerah/kantor saudara dalam rangka menyusun SKRIPSI, dengan judul :

**" ANALISIS PENGELOLAAN DANA DESA DALAM MEWUJUDKAN GOOD GOVERNANCE  
(STUDI PADA DESA RIJANG PANUA KECAMATAN KULO KABUPATEN SIDRAP) "**

Yang akan dilaksanakan dari : Tgl. **01 Juli s/d 01 Agustus 2022**

Sehubungan dengan hal tersebut diatas, pada prinsipnya kami **menyetujui** kegiatan dimaksud dengan ketentuan yang tertera di belakang surat izin penelitian.

Demikian Surat Keterangan ini diberikan agar dipergunakan sebagaimana mestinya.

Diterbitkan di Makassar  
Pada Tanggal 28 Juni 2022

**A.n. GUBERNUR SULAWESI SELATAN  
PLT. KEPALA DINAS PENANAMAN MODAL DAN PELAYANAN TERPADU  
SATU PINTU PROVINSI SULAWESI SELATAN**



**Dra. Hj SUKARNIATY KONDOLELE, M.M.**  
Pangkat : **PEMBINA UTAMA MADYA**  
Nip : **19650606 199003 2 011**

Tembusan Yth

1. Dekan Fak. Ekonomi dan Bisnis Islam UIN Alauddin Makassar di Makassar;
2. *Pertinggal.*





**PEMERINTAH KABUPATEN SIDENRENG RAPPANG  
DINAS PENANAMAN MODAL DAN PELAYANAN TERPADU SATU PINTU**

**JL. HARAPAN BARU KOMPLEKS SKPD BLOK A NO. 5 KABUPATEN SIDENRENG RAPPANG  
PROVINSI SULAWESI SELATAN**

Telepon (0421) - 3590005 Email : ptsp\_sidrap@yahoo.co.id Kode Pos : 91611

**IZIN PENELITIAN**

**Nomor : 233/IP/DPMPTSP/7/2022**

- DASAR**
1. Peraturan Bupati Sidenreng Rappang No. 1 Tahun 2017 Tentang Pendelegasian Kewenangan di Bidang Perizinan Kepada Kepala Dinas Penanaman Modal dan Pelayanan Terpadu Satu Pintu Kabupaten Sidenreng Rappang
  2. Surat Permohonan **MASYHUDA NUR SYAHARA** Tanggal **04-07-2022**
  3. Berita Acara Telaah Administrasi / Telaah Lapangan dari Tim Teknis **DINAS PENANAMAN MODAL DAN PTSP PROVINSI SULAWESI SELATAN** Nomor **4262/S.01/PTSP/2022** Tanggal **28-06-2022**

**M E N G I Z I N K A N**

**KEPADA**

**NAMA : MASYHUDA NUR SYAHARA**

**ALAMAT : JL. PINRANG RAYA BLOK D No.295C BSP, KOTA MAKASSAR**

**UNTUK : melaksanakan Penelitian dalam Kabupaten Sidenreng Rappang dengan keterangan sebagai berikut :**

**NAMA LEMBAGA / UNIVERSITAS : UNIVESITAS ISLAM NEGERI ALAUDDIN MAKASSAR**

**JUDUL PENELITIAN : " ANALISIS PENGELOLAAN DANA DESA DALAM MEWUJUDKAN GOOD GOVERNANCE PADA DESA RIJANG PANUA KECAMATAN KULO KABUPATEN SIDRAP "**

**LOKASI PENELITIAN : DESA RIJANG PANUA KECAMATAN KULO KABUPATEN SIDENRENG RAPPANG**

**JENIS PENELITIAN : WAWANCARA**

**LAMA PENELITIAN : 04 Juli 2022 s.d 04 Agustus 2022**

Izin Penelitian berlaku selama penelitian berlangsung

Dikeluarkan di : Pangkajene Sidenreng

Pada Tanggal : 04-07-2022



**Biaya : Rp. 0,00**

Tembusan :

- KEPALA DESA RIJANG PANUA KECAMATAN KULO KABUPATEN SIDRAP
- REKTOR UNIVERSITAS ISLAM NEGERI ALAUDDIN MAKASSAR
- PERTINGGAL

### LAMPIRAN III

### DOKUMENTASI

Baliho info Pengelolaan Dana Desa Roijang Panua



Baliho APBDES 2022 Desa Rijang Panua



## Struktur Organisasi Desa Rijang Panua



Kantor Desa Rijang Panua



Suasana Rapat/Pertemuan Rutin di Desa Rijang Panua



Wawancara dengan berbagai infoman



**Kepala Desa Rijang Panua**



**Sekretaris Desa Rijang Panua**

## **Bendahara Desa Rijang Panua**



**Badan Permusyawaratan Desa Rijang Panua**



**Masyarakat Rijang Panua**



**Masyarakat Rijang Panua**



## Masyarakat Rijang Panua

### RIWAYAT HIDUP



**Masyhuda Nur Syahara**, dilahirkan di Makassar pada tanggal 09 Desember 2000. Penulis merupakan anak dari pasangan Bapak Ir. Syahrudin Tipu, M.M. dan Ibu Andi Laila Syahidan, S.Ag. Saya merupakan anak kedua dari lima (5) orang Bersaudara. Penulis memulai Pendidikan sekolah dasar di SD Inpres Pajjaiang II pada tahun 2007 hingga tahun 2012, penulis melanjutkan pendidikan sekolah menengah pertama di SMP Negeri 36 Makassar pada tahun 2012 hingga 2015. Pada tahun tersebut penulis juga melanjutkan Pendidikan ke jenjang sekolah menengah atas di SMA Negeri 22 Makassar hingga tahun 2018, kemudian penulis melanjutkan Pendidikan jenjang yang lebih tinggi yaitu di Universitas Negeri Alauddin Makassar pada Fakultas Ekonomi dan Bisnis Islam Jurusan Akuntansi pada tahun 2018-Sekarang. Bukan kegagalan yang membuat seseorang tidak menyelesaikan studinya tepat waktu tetapi proses setiap orang yang berbeda jadi tetaplah berusaha dan jangan pernah menyerah. Seperti kata-kata yang selalu saya ingat *“Tidak ada kata menyerah dalam sebuah proses karena menyerah adalah kunci dari sebuah kegagalan”*