

SKRIPSI

**HUBUNGAN PENGETAHUAN IBU DENGAN PERILAKU MENYUSUI
DI RSIA ANANDA MAKASSAR TAHUN 2022**



Diajukan Untuk Memenuhi Salah Satu Syarat Meraih Gelar
Sarjana Kedokteran Pada Fakultas Kedokteran dan Ilmu Kesehatan
Universitas Islam Negeri Alauddin Makassar

Oleh:

Muftihatul Jannah

NIM: 70600118029

**PROGRAM STUDI PENDIDIKAN DOKTER
FAKULTAS KEDOKTERAN DAN ILMU KESEHATAN
UIN ALAUDDIN MAKASSAR**

2023

PERNYATAAN KEASLIAN SKRIPSI

Mahasiswa yang bertanda tangan di bawah ini:

Nama : Muftihatul Jannah
NIM : 70600118029
Tempat/Tgl Lahir : Sungguminasa, 23 Oktober 2000
Jurusan/Prodi/Konsentrasi: Pendidikan Dokter
Fakultas/Program : Kedokteran dan Ilmu Kesehatan
Alamat : Jl. Mangga I, Pao-Pao
Judul : Hubungan Pengetahuan Ibu dengan Perilaku
Menyusui di RSIA Ananda Makassar Tahun 2022

Menyatakan dengan sesungguhnya dan penuh kesadaran bahwa skripsi ini benar adalah hasil karya sendiri. Jika di kemudian hari terbukti bahwa skripsi ini merupakan duplikat, tiruan, plagiat, atau dibuat oleh orang lain, sebagian atau seluruhnya, maka skripsi dan gelar yang diperoleh karenanya batal demi hukum.

Makassar, 20 Februari 2023

Penyusun

UNIVERSITAS ISLAM NEGERI
ALAUDDIN
M A K A S S A R
Muftihatul Jannah
NIM: 70600118029

PERSETUJUAN UJIAN HASIL KTI

JUDUL : HUBUNGAN PENGETAHUAN IBU DENGAN PERILAKU
MENYUSUI DI RSIA ANANDA MAKASSAR TAHUN 2022

TELAH MEMENUHI SEMUA PERSYARATAN DAN DISETUJI OLEH
PEMBIMBING UNTUK DIAJUKAN DALAM UJIAN KUALIFIKASI HASIL
PENELITIAN KARYA TULIS ILMIAH (KTI) MAHASISWA PROGRAM
STUDI PENDIDIKAN DOKTER

Makassar, 23 Februari 2023

PEMBIMBING I

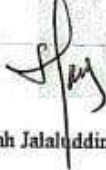

(Dr. dr. Syatirah Jalaluddin, Sp.A, M.Kes.)

PEMBIMBING II



(dr. Fhirastika Annisha Helvian, M.Kes.)

UNIVERSITAS ISLAM NEGERI

ALAUDDIN

MAKASSAR

PENGESAHAN SKRIPSI

Skripsi yang berjudul **“Hubungan Pengetahuan Ibu dengan Perilaku Menyusui di RSIA Ananda Makassar Tahun 2022”** yang disusun oleh Muftihatul Jannah, NIM 70600118029, Mahasiswa Program Studi Pendidikan Dokter Fakultas Kedokteran dan Ilmu Kesehatan UIN Alauddin Makassar, telah diuji dan dipertahankan dalam sidang skripsi yang diselenggarakan pada hari Sabtu, 18 Februari 2023, dinyatakan telah dapat diterima sebagai salah satu syarat untuk memperoleh gelar Sarjana Kedokteran.

Makassar, 23 Februari 2023
2 Sya'ban 1444 H

DEWAN PENGUJI

| | | |
|---------------|---|---------|
| Ketua | : Dr. dr. Syatirah Jalaluddin, Sp.A., M.Kes | (.....) |
| Sekretaris | : dr. Rini Fitriani, M.Kes | (.....) |
| Pembimbing I | : Dr. dr. Syatirah Jalaluddin, Sp.A., M.Kes | (.....) |
| Pembimbing II | : dr. Fhirastika Annisha Helvian, M.Kes | (.....) |
| Penguji I | : dr. Jelita Inayah Sari, M.Kes | (.....) |
| Penguji II | : Dr. Rahmi Damis, M.Ag | (.....) |

Diketahui Oleh,

Dekan Fakultas Kedokteran dan Ilmu Kesehatan
UIN Alauddin Makassar

Dr. dr. Syatirah Jalaluddin, Sp.A., M.Kes
NIP. 19800701 200604 2 002

KATA PENGANTAR

Assalamu'alaikum Wr. Wb

Segala puji dan syukur atas kehadiran Allah Swt yang telah memberikan kesehatan, rahmat dan hidayah serta kemudahan kepada penulis sehingga dapat menyelesaikan skripsi yang berjudul “Hubungan Pengetahuan Ibu dengan Perilaku Menyusui di RSIA Ananda Makassar Tahun 2022”. Shalawat dan salam kita curahkan kepada nabi besar Muhammad SAW. yang telah membawa kita dari gelapnya zaman jahiliyah menuju zaman yang terang benderang seperti saat ini. Skripsi ini disusun sebagai salah satu syarat guna mendapatkan gelar Sarjana Kedokteran pada Fakultas Kedokteran dan Ilmu Kesehatan Universitas Islam Negeri Alauddin Makassar.

Dalam penyusunan hasil penelitian ini penulis menyadari tidak terlepas dari bantuan berbagai pihak, terutama untuk kedua orang tua penulis Firdaus, S.Pd, M.Pd, MM dan Nurhayati, S.Ag, yang senantiasa mendoakan, memberi semangat, dan selalu mengingatkan penulis agar tidak bermalas-malasan dalam menyelesaikan hasil penelitian ini. Kemudian penulis juga ingin menyampaikan rasa terima kasih kepada:

1. Prof. Hamdan Juhannis, M.A., Ph.D. selaku Rektor UIN Alauddin Makassar beserta seluruh staf dan jajarannya.
2. Dr. dr. Syatirah, Sp.A., M.Kes. selaku Dekan Fakultas Kedokteran dan Ilmu Kesehatan serta Ketua Program Studi Pendidikan Dokter dan Staf Akademik yang telah membantu mengatur dan mengurus dalam hal administrasi serta bantuan kepada penulis selama menjalankan pendidikan.
3. dr. Rini Fitriani, M.Kes. selaku Ketua Program Studi Pendidikan Dokter dan dr. Andi Tihardimanto Sp.JP., M. Kes. selaku Sekretaris Program Studi Pendidikan Dokter beserta dosen pengajar mata kuliah yang telah memberikan ilmu yang bermanfaat selama penulis menempuh bangku kuliah di Program Studi Pendidikan Dokter UIN Alauddin Makassar.
4. Dr. dr. Syatirah, Sp.A., M.Kes. selaku pembimbing I dan dr. Fhirastika Annisha Helvian, M.Kes selaku pembimbing II yang telah meluangkan

waktunya untuk perbaikan kepada penulis baik dalam bentuk arahan, bimbingan, motivasi dan serta pemberian informasi yang lebih aktual.

5. dr. Jelita Inayah Sari, M.Kes. dan Dr. Hj. Rahmi Damis, M.Ag selaku dosen penguji yang telah memberikan koreksi, saran, dan masukan bagi pengembangan penelitian ini.
6. Staf akademik yang telah membantu mengatur dan mengurus dalam hal administrasi serta bantuan lainnya kepada penulis.
7. Teman-teman *S.Ked, F18bron3ktin*, yang selalu memberikan semangat kepada penulis sehingga penulis dalam menyelesaikan skripsi.
8. Semua pihak yang tidak dapat disebutkan satu persatu.

Penulis menyadari bahwa skripsi ini jauh dari kata sempurna dan atas keterbatasan yang dimiliki penulis, kritik dan saran dari pembaca sangat diperlukan agar dapat menjadi suatu tulisan yang bermanfaat dan bernilai ibadah di sisi Allah swt, Aamiin.

Wassalamu'alaikum Wr. Wb

Makassar, 21 Februari 2023

UNIVERSITAS ISLAM NEGERI
ALAUDDIN
M A K A S S A R
Muftihatul Jannah
NIM: 70600118029

DAFTAR ISI

| | |
|--|-------------|
| HALAMAN JUDUL | ii |
| PERNYATAAN KEASLIAN SKRIPSI..... | ii |
| PERSETUJUAN PEMBIMBING | iii |
| PENGESAHAN SKRIPSI..... | iv |
| KATA PENGANTAR..... | ii |
| DAFTAR ISI..... | vii |
| DAFTAR TABEL | ix |
| DAFTAR GAMBAR..... | x |
| DAFTAR SKEMA | xi |
| DAFTAR LAMPIRAN | xii |
| ABSTRAK | xiii |
| | |
| BAB I PENDAHULUAN..... | 1 |
| A. Latar Belakang | 1 |
| B. Rumusan Masalah | 4 |
| C. Hipotesis..... | 4 |
| D. Definisi Operasional..... | 5 |
| E. Ruang Lingkup..... | 5 |
| F. Kajian Pustaka..... | 6 |
| E. Tujuan dan Manfaat Penelitian | 8 |
| | |
| BAB II TINJAUAN PUSTAKA..... | 9 |
| A. Pengetahuan | 9 |
| B. Air Susu Ibu (ASI) | 14 |
| C. Perilaku Menyusui | 26 |
| D. Integrasi Keislaman..... | 31 |
| E. Kerangka Teori..... | 35 |
| F. Kerangka Konsep | 36 |
| | |
| BAB III METODE PENELITIAN | 37 |
| A. Desain Penelitian..... | 37 |
| B. Lokasi dan Waktu Penelitian | 37 |
| C. Populasi dan Sampel | 37 |
| D. Teknik Pengambilan Sampel..... | 38 |
| E. Metode Pengumpulan Data | 38 |
| F. Instrumen Penelitian..... | 39 |
| G. Teknik Pengolahan dan Analisis Data | 39 |
| H. Alur Penelitian | 40 |
| I. Etika Penelitian | 41 |

| | |
|--|-----------|
| BAB IV HASIL DAN PEMBAHASAN | 42 |
| A. Hasil | 42 |
| B. Pembahasan..... | 46 |
| C. Keterbatasan Penelitian | 52 |
| | |
| BAB V KESIMPULAN DAN SARAN | 53 |
| A. Kesimpulan | 53 |
| B. Saran..... | 53 |
| DAFTAR PUSTAKA | 54 |
| LAMPIRAN..... | 57 |
| DAFTAR RIWAYAT HIDUP | 75 |



DAFTAR TABEL

| | |
|--|----|
| Tabel 1.1 Definisi Operasional | 5 |
| Tabel 1.2 Kajian Pustaka | 7 |
| Tabel 4.1 Distribusi Responden Berdasarkan Karakteristik Ibu Hamil Trimester III di RSIA Ananda Makassar Tahun 2021..... | 45 |
| Tabel 4.2 Pengetahuan Ibu Tentang ASI Eksklusif | 67 |
| Tabel 4.3 Jenis Pemberian ASI Eksklusif | 67 |
| Tabel 4.4 Perilaku Pemberian ASI Eksklusif Di RSIA Ananda Makassar | 68 |
| Tabel 4.5 Hubungan Pengetahuan Ibu dengan Pemberian ASI | 68 |
| Tabel 4.6 Hubungan Pengetahuan Ibu dengan Perilaku Menyusui | 69 |



DAFTAR GAMBAR

| | |
|---|----|
| Gambar 2.1 Anatomi Payudara | 17 |
| Gambar 2.2 Histologi Kelenjar Mamma Inaktif dan Laktasi | 20 |
| Gambar 2.3 Histologi Kelenjar Mammae | 21 |
| Gambar 2.4 Fisiologi Laktasi | 23 |



DAFTAR SKEMA

| | |
|---------------------------------|----|
| Skema 2.1 Kerangka Teori | 54 |
| Skema 2.2 Kerangka Konsep | 55 |



DAFTAR LAMPIRAN

| | |
|--|----|
| Lampiran 1: Surat Permohonan Menjadi Responden | 57 |
| Lampiran 2: Kuesioner Demografi Responden | 58 |
| Lampiran 3: Kuesioner Penelitian..... | 59 |
| Lampiran 4: Etik Penelitian | 63 |
| Lampiran 5: Izin Penelitian | 64 |
| Lampiran 6: Surat Keterangan Telah Meneliti | 65 |
| Lampiran 7: Hasil SPSS | 66 |
| Lampiran 8: Dokumentasi | 74 |

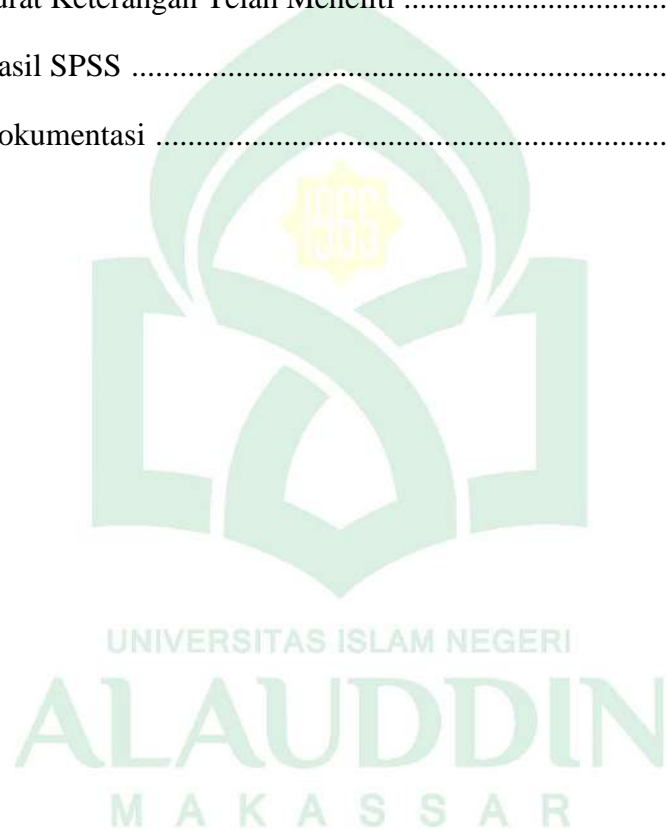

ABSTRAK

Nama : Muftihatul Jannah
NIM : 70600118029
Judul : Hubungan Pengetahuan Ibu dengan Perilaku Menyusui di
RSIA Ananda Makassar Tahun 2022

Air Susu Ibu (ASI) adalah satu jenis makanan yang mencukupi seluruh unsur kebutuhan bayi baik fisik, psikologi, sosial maupun spiritual. Pengetahuan menjadi salah satu faktor yang dapat menimbulkan motivasi seorang ibu dalam perilaku pemberian ASI kepada bayinya. Penelitian ini bertujuan untuk melihat hubungan pengetahuan ibu dengan perilaku menyusui di RSIA Ananda Makassar Tahun 2022. Metode penelitian yang digunakan yakni penelitian kuantitatif menggunakan desain penelitian *analitik observasional* dengan pendekatan *cross sectional*. Penelitian ini dilakukan di RSIA Ananda Makassar pada bulan Desember 2022 sampai Januari 2023. Populasi adalah seluruh seluruh ibu yang melahirkan periode bulan Mei-Desember tahun 2022 di RSIA Ananda Makassar dengan jumlah 329 orang dengan pengambilan sampel menggunakan teknik *purposive sampling* yang memenuhi kriteria inklusi didapatkan sebanyak 112 responden.

Hasil penelitian menggunakan analisis data bivariat berdasarkan uji *Chi-Square* dengan tingkat kemaknaan sebesar 5% ($\alpha=0,05$) didapatkan hasil hubungan antara pengetahuan ibu dengan pemberian ASI ($p=0,003$) yang berarti terdapat hubungan antara pengetahuan ibu dengan perilaku pemberian ASI di RSIA Ananda Makassar tahun 2022.

Kesimpulan yang didapatkan yakni terdapat hubungan antara pengetahuan ibu dengan perilaku pemberian ASI di RSIA Ananda Makassar tahun 2022.

Kata Kunci: ASI, pengetahuan, perilaku pemberian ASI

UNIVERSITAS ISLAM NEGERI
ALAUDDIN
M A K A S S A R



ABSTRACT

Name : Muftihatul Jannah
Reg.Number : 70600118029
Title : *Relationship of Mother's Knowledge with Breastfeeding Behavior in RSIA Ananda Makassar in 2022*

Mother's Milk (ASI) is a type of food that is sufficient for all elements of a baby's physical, psychological, social and spiritual needs. Knowledge is one of the factors that can motivate a mother in the behavior of breastfeeding her baby. This study aims to look at the relationship between mother's knowledge and breastfeeding behavior at RSIA Ananda Makassar in 2022. The research method used is a quantitative study using an observational analytic research design with a cross sectional approach. This research was conducted at RSIA Ananda Makassar from December 2022 to January 2023. The population was all mothers who gave birth in the period May-December 2022 at RSIA Ananda Makassar with a total of 329 people. The sample was taken using a purposive sampling technique that met the inclusion criteria. 112 respondents.

The results of the study using bivariate data analysis based on the Chi-Square test with a significance level of 5% ($\alpha = 0.05$) showed a relationship between mother's knowledge and breastfeeding ($p = 0.003$) which means there is a relationship between mother's knowledge and breastfeeding behavior in RSIA Ananda Makassar in 2022.

The conclusion obtained is that there is a relationship between mother's knowledge and breastfeeding behavior at RSIA Ananda Makassar in 2022.

Keywords: *breastfeeding, knowledge, breastfeeding behavior*

UNIVERSITAS ISLAM NEGERI
ALAUDDIN
M A K A S S A R

BAB I

PENDAHULUAN

A. Latar Belakang

Air Susu Ibu (ASI) adalah satu jenis makanan yang mencukupi seluruh unsur kebutuhan bayi baik fisik, psikologi, sosial maupun spiritual. Air susu ibu mengandung nutrisi, hormon, unsur kekebalan, anti alergi, serta anti inflamasi. Nutrisi dalam ASI mencakup hampir 200 unsur zat makanan. Peraturan Pemerintah Indonesia nomor 33 Tahun 2012 menyatakan pemberian ASI eksklusif adalah wajib, kecuali dalam tiga kondisi, yaitu: Ibu tidak ada, indikasi medis, serta karena ibu dan bayi terpisah. Secara singkat ASI eksklusif berarti pemberian ASI tanpa makanan tambahan lainnya (Mahu, 2017).

Air susu ibu sebagai nutrisi untuk bayi, dimana ASI memiliki komposisi yang seimbang dan sesuai dengan kebutuhan pertumbuhan bayi dan merupakan makanan tunggal yang cukup untuk memenuhi kebutuhan tumbuh bayi normal hingga usia enam bulan. Air susu ibu eksklusif dapat meningkatkan perkembangan otak karena ASI mengandung nutrien-nutrien khusus yang diperlukan otak bayi agar dapat tumbuh optimal (Oyay, 2017).

Air susu ibu dapat meningkatkan daya tahan tubuh bayi yang dapat melindungi dari penyakit infeksi bakteri, virus, parasit, dan jamur, sehingga gangguan dalam pemberian ASI akan menyebabkan masalah pada ibu maupun bayi (Oyay, 2017). Bila bayi tidak diberi ASI eksklusif memiliki dampak yang tidak baik bagi bayi. Adapun dampak memiliki risiko kematian karena diare 3,94 kali lebih besar dibandingkan bayi yang mendapat ASI eksklusif (Kemenkes, 2010). Pemberian ASI akan lebih sehat dibandingkan dengan bayi yang diberi susu formula. Pemberian susu formula pada bayi dapat meningkatkan risiko infeksi saluran kemih, saluran nafas dan telinga. Bayi juga mengalami diare, sakit perut (kolik), alergi makanan, asma, diabetes dan penyakit saluran pencernaan kronis (Hapsari, 2014).

Menurut *Global Strategy on Infant and Young Child Feeding*, pemberian makanan yang tepat adalah menyusui bayi sesegera mungkin setelah lahir, memberikan ASI eksklusif sampai umur 6 bulan, memberikan

makanan pendamping ASI yang tepat dan adekuat sejak usia 6 bulan, dan melanjutkan pemberian ASI sampai umur 2 tahun atau lebih (WHO, 2017).

Dalam Islam sendiri, menyusui anak telah dianjurkan untuk dilakukan. Dalam Al-Qur'an, masa menyusui disebutkan selama dua tahun. Sebagaimana tertuang dalam QS. Al Baqarah/2:233:

﴿ وَالْوَالِدَاتُ يُرْضِعْنَ أَوْلَادَهُنَّ حَوْلَيْنِ كَامِلَيْنِ لِمَنْ أَرَادَ أَنْ يُتِمَّ الرَّضَاعَةَ وَعَلَى الْمَوْلُودِ لَهُ رِزْقُهُنَّ وَكِسْوَتُهُنَّ بِالْمَعْرُوفِ لَا تُكَلَّفُ نَفْسٌ إِلَّا وُسْعَهَا لَا تُضَارَّ وَالِدَةٌ بَوْلِدِهَا وَلَا مَوْلُودٌ لَهُ بِوَلَدِهِ وَعَلَى الْوَارِثِ مِثْلُ ذَلِكَ فَإِنْ أَرَادَا فِصَالًا عَنْ تَرَاضٍ مِنْهُمَا وَتَشَاوُرٍ فَلَا جُنَاحَ عَلَيْهِمَا وَإِنْ أَرَدْتُمْ أَنْ تَسْتَرْضِعُوا أَوْلَادَكُمْ فَلَا جُنَاحَ عَلَيْكُمْ إِذَا سَلَّمْتُمْ مَا اتَّيْتُمْ بِالْمَعْرُوفِ وَاتَّقُوا اللَّهَ وَاعْلَمُوا أَنَّ اللَّهَ بِمَا تَعْمَلُونَ بَصِيرٌ ﴾

Terjemahnya:

“Ibu-ibu hendaklah menyusui anak-anaknya selama dua tahun penuh, bagi yang ingin menyempurnakan penyusuan. Kewajiban ayah menanggung makan dan pakaian mereka dengan cara yang patut. Seseorang tidak dibebani, kecuali sesuai dengan kemampuannya. Janganlah seorang ibu dibuat menderita karena anaknya dan jangan pula ayahnya dibuat menderita karena anaknya. Ahli waris pun seperti itu pula. Apabila keduanya ingin menyapih (sebelum dua tahun) berdasarkan persetujuan dan musyawarah antara keduanya, tidak ada dosa atas keduanya. Apabila kamu ingin menyusukan anakmu (kepada orang lain), tidak ada dosa bagimu jika kamu memberikan pembayaran dengan cara yang patut. Bertakwalah kepada Allah dan ketahuilah bahwa sesungguhnya Allah Maha Melihat apa yang kamu kerjakan.”

Dikutip dari UNICEF Indonesia, terdapat 52,5 % atau hanya setengah dari 2,3 juta bayi berusia kurang dari enam bulan yang mendapat ASI eksklusif di Indonesia, atau menurun 12 persen dari angka di tahun 2019. Angka inisiasi menyusui dini (IMD) juga turun dari 58,2 persen pada tahun 2019 menjadi 48,6 persen pada tahun 2021 (UNICEF, 2022).

United Nations Children's Fund (UNICEF), menyatakan sekitar 30.000 kematian anak indonesia setiap tahunnya dapat dicegah melalui

pemberian ASI selama 6 bulan sejak kelahiran bayi. Pemberian ASI dapat menekan kematian bayi hingga 13 % dengan dasar asumsi penduduk 219 juta, angka kelahiran total 22/1000 kelahiran hidup, angka kematian balita 46/1000 kelahiran hidup. Maka jumlah bayi yang terselamatkan sejumlah 30.000 (Solekha, 2019).

Masalah pemberian ASI kepada bayi patut menjadi perhatian serius pemerintah dan masyarakat, mengingat bahwa ASI sangat penting bagi bayi. Pemberian ASI berarti memberikan zat-zat gizi yang bernilai gizi tinggi yang dibutuhkan untuk pertumbuhan dan perkembangan syaraf dan otak, memberikan zat-zat kekebalan terhadap beberapa penyakit dan mewujudkan ikatan emosional antara ibu dan bayinya (Rahayu, 2018).

Banyak faktor yang menghambat seorang ibu termotivasi untuk menyusui bayinya antara lain faktor yakni faktor internal seperti pengetahuan, pendidikan, perilaku, umur dan faktor eksternal seperti pekerjaan dan dukungan keluarga. Pengetahuan menjadi salah satu faktor yang dapat menimbulkan motivasi seorang ibu untuk memberikan ASI eksklusif kepada bayinya. Pengetahuan merupakan domain yang sangat penting untuk terbentuknya tindakan seseorang dari pengalaman dan penelitian terbukti bahwa perilaku yang didasari oleh pengetahuan akan menetap lebih lama dari pada perilaku yang tidak didasari oleh pengetahuan (Arifiati, 2017).

Pengetahuan ibu tentang pemberian ASI eksklusif dapat mempengaruhi ibu dalam memberikan ASI eksklusif. Semakin baik pengetahuan Ibu tentang manfaat ASI eksklusif, maka diharapkan seorang ibu akan semakin termotivasi untuk memberikan ASI eksklusif pada anaknya. Keterampilan menyusui yang baik meliputi posisi menyusui dan perlekatan bayi pada payudara yang tepat. Posisi menyusui harus nyaman mungkin, dapat dengan posisi berbaring atau duduk. Posisi yang kurang tepat akan menghasilkan perlekatan yang tidak baik. Posisi dasar menyusui terdiri dari posisi badan ibu, posisi badan bayi, serta posisi mulut bayi dan payudara ibu (perlekatan *attachment*). Posisi badan ibu saat menyusui dapat posisi duduk posisi tidur terlentang, atau posisi tidur miring (Arifiati, 2017).

Tercatat dalam data profil kesehatan RI tahun 2020 menunjukkan terdapat 5.256.483 ibu hamil yang tercatat di seluruh fasilitas pelayanan kesehatan di Indonesia, mencakup Provinsi Sulawesi Selatan sebagai provinsi dengan jumlah cakupan ibu hamil tertinggi ke-6 mencapai 185.004 ibu hamil, dengan Kota Makassar menjadi wilayah dengan jumlah ibu hamil terbanyak di Sulawesi Selatan mencapai 30.990 ibu hamil. Kecamatan Rappocini menempati kecamatan dengan angka kelahiran tertinggi di Kota Makassar pada tahun 2019 yang menunjukkan 1.470 jumlah kelahiran bayi (Dinkes Makassar, 2019).

Sementara RSIA Ananda Makassar menjadi salah satu pusat pelayanan kesehatan ibu dan anak terbesar yang berada di Kecamatan Rappocini, dengan data awal peneliti menunjukkan angka kelahiran bayi mencapai 263 kelahiran pada bulan Juni hingga Juli tahun 2022 dan tercatat masih terdapat 2.271 ibu hamil yang terdaftar melakukan *Antenatal Care* (ANC) dengan rincian 450 ibu hamil trimester I, 265 ibu hamil trimester II, dan 503 ibu hamil trimester III (Data Sekunder RSIA Ananda, 2022).

Berdasarkan uraian di atas, maka peneliti tertarik untuk melakukan penelitian lebih lanjut tentang hubungan pengetahuan ibu dengan perilaku menyusui di RSIA Ananda Makassar dalam upaya untuk memenuhi keadaan gizi yang optimal bagi bayi.

B. Rumusan Masalah

Berdasarkan uraian di atas dirumuskan suatu masalah yaitu, apakah terdapat hubungan pengetahuan ibu dengan perilaku menyusui di RSIA Ananda Makassar Tahun 2022?

C. Hipotesis

- a. H_0 : tidak terdapat hubungan yang signifikan antara pengetahuan ibu dengan perilaku menyusui di RSIA Ananda Makassar Tahun 2022.
- b. H_a : terdapat hubungan yang signifikan antara pengetahuan ibu dengan perilaku menyusui di RSIA Ananda Makassar Tahun 2022.

D. Definisi Operasional

Tabel 1.1 Definisi Operasional

| Variabel | Definisi Operasional | Cara ukur | Kriteria Objektif | Jenis Data |
|---------------------|--|--|--|------------|
| Variabel Independen | | | | |
| Pengetahuan Ibu | Hasil penilaian terhadap pengetahuan ibu terkait hal yang diketahui tentang ASI. | Pengisian kuesioner dengan 15 item pertanyaan menggunakan skala Guttman dengan nilai 1 untuk jawaban benar, 0 untuk jawaban salah. | a. Kurang (jawaban benar < 55%) b. Cukup (jawaban benar 56-75%) c. Baik (jawaban benar 76-100 %) | Ordinal |
| Variabel Dependen | | | | |
| Perilaku Menyusui | Hasil penilaian terhadap perilaku pemberian ASI kepada bayi. | Pengisian kuesioner perilaku menyusui ibu. | a. Sangat baik (skor 9-10) b. Baik (skor 6-8) c. Cukup (skor 3-5) d. Kurang (skor 0- 2) | Nominal |

E. Ruang Lingkup

Menghubungkan antara pengetahuan ibu hamil dengan perilaku menyusui dengan menggunakan metode kuesioner.

F. Kajian Pustaka

Tabel 1.2 Kajian Pustaka

| No | Peneliti/Tahun | Judul | Tujuan | Metode | Hasil | Perbedaan Penelitian |
|----|----------------------|--|---|---|---|---|
| 1. | Junaedah/ 2020 | Hubungan Pengetahuan Ibu Dengan Pemberian Air Susu Ibu Eksklusif di Wilayah Kerja Puskesmas Badak | Untuk mengetahui hubungan pengetahuan ibu dengan pemberian air susu ibu eksklusif di wilayah kerja RSIA Ananda Makassar | Desain penelitian cross sectional menggunakan uji <i>chi square</i> . | Ada hubungan pengetahuan ibu dengan pemberian air susu ibu eksklusif | a. Lokasi dan waktu penelitian b. Jumlah populasi dan sampel |
| 2. | Sitti Fatimah/ 2017 | Hubungan Karakteristik dan Pengetahuan Ibu Dengan Pemberian ASI Eksklusif di Wilayah Kerja Puskesmas Turi Tahun 2017 | Mengetahui hubungan karakteristik dan pengetahuan ibu dengan pemberian ASI eksklusif pada bayi usia 6-12 bulan di wilayah kerja Puskesmas Turi tahun 2017 | Metode observational analitik dengan desain cross sectional menggunakan uji <i>chi square</i> | Terdapat hubungan karakteristik usia, karakteristik pekerjaan, dan pengetahuan terhadap pemberian ASI eksklusif | a. Lokasi dan waktu penelitian b. Jumlah populasi dan sampel |
| 3. | Ayu Nurkhayati/ 2014 | Hubungan Antara Pengetahuan Ibu Tentang ASI Eksklusif Dengan Motivasi | Mengetahui hubungan antara pengetahuan ibu tentang ASI Eksklusif dengan motivasi pemberian | Metode pengumpulan data menggunakan skala pengetahuan ibu tentang ASI Eksklusif dan skala | ada hubungan positif yang sangat signifikan antara pengetahuan ibu tentang ASI Eksklusif dengan | a. Lokasi dan waktu penelitian b. Jumlah populasi dan sampel |

| | | | | | | |
|---|--|--|--|--|--|---|
| | | Pemberian ASI Eksklusif | ASI Eksklusif | motivasi pemberian ASI Eksklusif. Teknik analisis data menggunakan korelasi Kendall's Tau. | motivasi pemberian ASI Eksklusif. | |
| 4 | Diah Ayu Pitaloka, Rumaidhil Abrory, Ayu Deni Pramita/ 2018 | Hubungan antara Pengetahuan dan Pendidikan Ibu dengan Pemberian ASI Eksklusif di Desa Kedungrejo Kecamatan Waru Kabupaten Sidoarjo | Mengetahui pengetahuan ibu dan pendidikan ibu hubungannya dengan pemberian ASI Eksklusif di desa Kedung rejo, Kecamatan Waru, Kabupaten Sidoarjo | Desain penelitian cross sectional menggunakan uji <i>Fisher's Exact</i> . | Tidak ada hubungan yang signifikan antara pengetahuan ibu, pendidikan dan praktik pemberian ASI eksklusif di kalangan ibu. | a. Lokasi dan waktu penelitian b. Jumlah populasi dan sampel |

E. Tujuan dan Manfaat Penelitian

1. Tujuan Penelitian

a. Tujuan Umum Penelitian

Secara umum penelitian ini bertujuan untuk mengetahui hubungan pengetahuan ibu dengan perilaku menyusui di RSIA Ananda Makassar Tahun 2022.

b. Tujuan Khusus Penelitian

- 1) Untuk mengetahui karakteristik demografi ibu menyusui di RSIA Ananda Makassar tahun 2022.
- 2) Untuk mengetahui pengetahuan ibu menyusui tentang ASI eksklusif di RSIA Ananda Makassar tahun 2022.
- 3) Untuk mengetahui perilaku pemberian ASI eksklusif ibu menyusui di RSIA Ananda Makassar tahun 2022.
- 4) Untuk menganalisis hubungan pengetahuan dengan perilaku perilaku pemberian ASI eksklusif ibu menyusui RSIA Ananda Makassar tahun 2022.

2. Manfaat Penelitian

a. Bagi Peneliti

Meningkatkan kemampuan penulis dalam melakukan analisis hubungan pengetahuan ibu dengan pemberian air susu ibu eksklusif serta menambah pengetahuan penulis dalam pembuatan skripsi.

b. Bagi Institusi

Sebagai bahan masukan kepastakaan Universitas Islam Negeri Alauddin Makassar yang dapat dijadikan sebagai informasi bagi riset maupun penelitian selanjutnya dengan variabel yang lebih luas.

c. Bagi Rumah Sakit

Memberikan rujukan dalam bidang obstetri dalam mengembangkan kebijakan terkait dengan pengembangan kompetensi untuk meningkatkan pemberian ASI eksklusif.

BAB II

TINJAUAN PUSTAKA

A. Pengetahuan

1. Definisi

Pengetahuan merupakan hasil dari tahu, dan ini terjadi setelah orang melakukan pengindraan terhadap suatu objek tertentu. Pengindraan terjadi melalui pancaindra manusia, yakni indra penglihatan, pendengaran, penciuman, rasa, dan raba. Sebagian besar pengetahuan manusia diperoleh melalui mata dan telinga. Pengetahuan atau ranah kognitif merupakan domain yang sangat penting dalam membentuk tindakan seseorang (*overt behaviour*) (Arini Putri, 2018).

Dikutip dari (Handayani dan Jalaluddin 2012) sebagian besar pengetahuan manusia diperoleh melalui mata dan telinga. Pengetahuan atau kognitif merupakan domain yang sangat penting dalam membentuk tindakan seseorang (*overt behavior*), sebab dari pengalaman dan hasil penelitian ternyata perilaku yang didasari dari pengetahuan akan lebih bertahan (*long lasting*) dari pada perilaku yang tidak didasari oleh pengetahuan. Contohnya adalah mendapatkan informasi tentang KB, pengertian tentang KB, memilih metode KB.

2. Tingkat

Menurut Notoatmodjo yang dikutip dari (Munawaroh, 2022) pengetahuan yang dicakup dalam domain kognitif mempunyai 6 tingkatan yaitu:

a. Tahu (*know*)

Tahu diartikan sebagai mengingat suatu materi yang telah dipelajari sebelumnya. Termasuk ke dalam pengetahuan tingkat ini adalah mengingat kembali (*recall*) sesuatu yang spesifik dan seluruh bahan yang dipelajari atau rangsangan yang telah diterima. Oleh sebab itu, tahu ini merupakan tingkat pengetahuan yang paling rendah. Kata kerja untuk mengukur bahwa orang tahu tentang apa yang dipelajari antara lain dapat menyebutkan,

menguraikan, mengidentifikasi, menyatakan, dan sebagainya. Contoh: mengetahui kapan waktu yang tepat untuk diberikan ASI dan MPASI.

b. Memahami (*comprehension*)

Memahami diartikan sebagai suatu kemampuan untuk menjelaskan secara benar tentang objek yang diketahui, dan dapat menginterpretasikan materi tersebut secara benar. orang telah paham terhadap objek atau materi harus dapat menjelaskan, menyebutkan contoh, menyimpulkan, meramalkan, dan sebagainya terhadap objek yang dipelajari.

c. Aplikasi (*application*)

Aplikasi diartikan sebagai kemampuan untuk menggunakan materi yang telah dipelajari pada situasi atau kondisi real (sebenarnya). Aplikasi di sini dapat diartikan sebagai aplikasi atau penggunaan hukum-hukum, rumus, metode, prinsip, dan sebagainya dalam konteks atau situasi yang lain. misalnya dapat menggunakan rumus statistik dalam perhitungan-perhitungan hasil penelitian, dapat menggunakan prinsip-prinsip siklus pemecahan masalah (*problem solving cycle*) di dalam pemecahan masalah kesehatan dari kasus yang diberikan.

d. Analisa (*analysis*)

Analisa adalah suatu kemampuan untuk menjabarkan materi atau suatu objek ke dalam komponen-komponen, tetapi masih di dalam satu struktur organisasi, dan masih ada kaitanya satu sama lain. Kemampuan analisis ini dapat dilihat dari penggunaan kata kerja, seperti dapat menggambarkan (membuat bagan), membedakan, memisahkan, mengelompokkan, dan sebagainya.

e. Sintesis (*synthesis*)

Sintesis menunjukkan kepada suatu kemampuan untuk meletakkan atau menghubungkan bagian-bagian di dalam suatu bentuk keseluruhan yang baru. Dengan kata lain sintesis adalah suatu kemampuan untuk menyusun formulasi baru dari formulasi-formulasi yang ada. Misalnya, dapat menyusun, dapat merencanakan, dapat meringkaskan, dapat

menyesuaikan. Dan sebagainya terhadap suatu teori atau rumusan-rumusan yang telah ada.

f. Evaluasi (*evaluation*)

Evaluasi ini berkaitan dengan kemampuan untuk melakukan justifikasi atau penilaian terhadap suatu materi atau objek. Penilaian-penilaian itu didasarkan pada suatu kriteria yang ditentukan sendiri, atau menggunakan kriteria-kriteria yang telah ada.

3. Cara Memperoleh Pengetahuan

Macam-macam cara yang digunakan untuk memperoleh pengetahuan (Hayomi, Noor, dan Rina 2019) dibagi menjadi 2 yakni:

a. Cara tradisional atau non ilmiah

Cara tradisional atau non ilmiah ini digunakan untuk memperoleh kebenaran pengetahuan sebelum ditemukan metode ilmiah secara sistematis dan logis. Cara penemuan pengetahuan dengan cara tradisional yaitu:

- 1) Cara coba salah (*trial and error*), cara ini telah dipakai orang sebelum adanya kebudayaan, bahkan mungkin sebelum adanya peradaban. Cara coba salah dilakukan dengan menggunakan kemungkinan dalam memecahkan dan jika kemungkinan tersebut tidak berhasil maka akan dicoba dengan kemungkinan lain.
- 2) Cara kekuasaan atau otoritas, prinsip dari cara ini ialah dengan menerima pendapat yang dikemukakan oleh orang yang mempunyai aktivitas tanpa terlebih dahulu menguji atau membuktikan kebenaran, baik berdasarkan fakta empiris ataupun berdasarkan pada penalaran sendiri. Hal ini disebabkan karena menerima dan menganggap semua pendapat itu benar.
- 3) Berdasarkan pengalaman pribadi, pengalaman merupakan sumber pengetahuan atau suatu cara untuk memperoleh kebenaran pengetahuan. Dilakukan dengan cara mengulang kembali pengalaman dalam memecahkan permasalahan. Tidak semua pengalaman pribadi dapat menuntun seseorang untuk menarik kesimpulan dari pengalaman dengan

benar diperlukan berpikir kritis dan logis. Melalui jalan pikiran, dalam memperoleh kebenaran pengetahuan, manusia telah menggunakan jalan pikirannya, baik melalui induksi maupun deduksi. Induksi adalah proses pembuatan kesimpulan itu melalui pernyataan-pernyataan khusus pada umum. Deduksi adalah proses pembuatan kesimpulan dari pernyataan umum ke khusus.

4. Faktor-Faktor Yang Mempengaruhi Pengetahuan

Pengetahuan berperan besar dalam memberikan wawasan tentang pembentukan sikap masyarakat terhadap kesehatan (Haerana et al. 2021). Untuk itu, individu yang tidak memahami pengetahuan dengan baik dan benar dapat meningkatkan risiko kesehatan suatu individu sehingga rentan menurunkan maupun mengurangi tercapainya kesehatan yang optimal. Menurut Budiman dan Riyanto dalam (Suryani 2021) faktor-faktor yang mempengaruhi pengetahuan antara lain:

a. Pendidikan

Pendidikan adalah suatu usaha untuk mengembangkan kepribadian dan kemampuan di dalam dan di luar sekolah (baik formal maupun non formal), berlangsung seumur hidup. Pendidikan adalah sebuah proses perubahan sikap dan tata laku seseorang atau kelompok dan juga usaha mendewasakan manusia melalui upaya pengajaran dan pelatihan. Pendidikan mempengaruhi proses belajar, makin tinggi pendidikan seseorang, makin mudah orang tersebut menerima informasi.

b. Informasi / Media Massa

Informasi adalah sesuatu yang dapat diketahui, namun ada pula yang menekankan informasi sebagai transfer pengetahuan. Informasi yang diperoleh baik dari pendidikan formal maupun nonformal dapat memberikan pengaruh jangka pendek (*immediate impact*) sehingga menghasilkan perubahan atau peningkatan pengetahuan. Berkembangnya teknologi akan menyediakan bermacam-macam media massa yang dapat mempengaruhi pengetahuan masyarakat. Adanya informasi baru mengenai sesuatu hal

memberikan landasan kognitif baru bagi terbentuknya pengetahuan terhadap hal tersebut.

c. Sosial, budaya, dan ekonomi

Kebiasaan dan tradisi yang dilakukan tanpa melalui penalaran baik atau buruk, akan menambah pengetahuan walaupun tidak melakukan. Status ekonomi seseorang akan menentukan tersedianya suatu fasilitas yang diperlukan untuk kegiatan tertentu sehingga status sosial ekonomi akan mempengaruhi pengetahuan seseorang.

d. Lingkungan

Lingkungan adalah segala sesuatu yang ada disekitar individu, baik lingkungan fisik, biologis, maupun sosial. Lingkungan berpengaruh terhadap proses masuknya pengetahuan ke dalam individu yang berada dalam lingkungan tersebut. Hal ini terjadi karena adanya interaksi timbal balik ataupun tidak, yang akan direspon sebagai pengetahuan oleh setiap individu.

e. Pengalaman

Pengalaman sebagai sumber pengetahuan adalah suatu cara untuk memperoleh kebenaran pengetahuan dengan cara mengulang kembali pengetahuan yang diperoleh dalam memecahkan masalah yang dihadapi masa lalu. Pengalaman belajar dalam bekerja yang dikembangkan akan memberikan pengetahuan dan keterampilan profesional, serta dapat mengembangkan kemampuan mengambil keputusan yang merupakan manifestasi dari keterpaduan menalar secara ilmiah dan etik yang bertolak dari masalah nyata dalam bidang kerjanya.

f. Usia

Usia mempengaruhi daya tangkap dan pola pikir seseorang. Semakin bertambah usia akan semakin bertambah pula daya tangkap dan pola pikir sehingga pengetahuan yang diperolehnya semakin membaik. Pada usia muda, individu akan lebih berperan aktif dalam masyarakat dan kehidupan sosial, serta lebih banyak melakukan persiapan untuk menyesuaikan diri menuju usia tua. Pada usia ini kemampuan intelektual, pemecahan masalah, dan kemampuan verbal hampir tidak ada penurunan.

5. Pengukuran Pengetahuan

Pengukuran pengetahuan dapat dilakukan dengan wawancara atau angket yang menanyakan tentang isi materi yang ingin diukur dari subjek penelitian atau responden. Kedalaman pengetahuan yang ingin kita ketahui atau yang kita ukur dapat kita sesuaikan dengan tingkatan-tingkatan di atas (Notoatmodjo 2012).

Menurut Skinner, bila seseorang dapat menjawab mengenai materi tersebut baik secara lisan maupun tulisan, maka dikatakan seseorang tersebut memiliki pengetahuan. Pengukuran bobot pengetahuan seseorang ditetapkan dalam hal-hal sebagai berikut (Notoatmodjo 2012):

- a. Bobot I : tahap tahu dan pemahaman
- b. Bobot II : tahap tahu, pemahaman, aplikasi, dan analisis
- c. Bobot III : tahap tahu, pemahaman, aplikasi, sintetis dan evaluasi.

Sedangkan menurut Arikunto dalam (Nasinta dan Yuswantina 2021) pengukuran tingkat pengetahuan dapat dikategorikan menjadi tiga yaitu:

- a. Pengetahuan baik bila responden dapat menjawab 76-100% dengan benar dari total jawaban pertanyaan.
- b. Pengetahuan cukup bila responden 56-75% dengan benar dari total jawaban
- c. Pengetahuan kurang bila responden dapat menjawab <56% dari total jawaban pertanyaan.

B. Air Susu Ibu (ASI)

1. Definisi

Air Susu Ibu (ASI) adalah suatu emulsi lemak dalam larutan protein, laktosa dan garam-garam anorganik yang disekresi oleh kelenjar mammae ibu, yang berguna sebagai makanan bagi bayinya (Rahmawati dan Ramadhan, 2019).

Menurut (Safitri, 2017) yang dimaksud dengan ASI eksklusif adalah bayi yang hanya diberi ASI saja tanpa tambahan lain seperti cairan lain seperti susu formula, jeruk, madu, air putih dan tanpa tambahan makanan padat seperti pisang, papaya, bubur susu, biskuit, bubur nasi dan tim. Lebih lanjut dikatakan bahwa penyusuan ASI eksklusif dianjurkan untuk jangka waktu empat bulan

sampai enam bulan. Kemenkes RI mendefinisikan ASI eksklusif adalah memberikan hanya ASI tanpa memberikan makanan dan minuman lain kepada bayi sejak lahir sampai bayi berusia 6 bulan, kecuali obat dan vitamin. ASI eksklusif adalah pemberian ASI pada bayi tanpa tambahan cairan lain, seperti susu formula, jeruk, madu, air teh, air putih dan tanpa tambahan makanan padat, misalnya pisang, pepaya, bubur susu, biskuit, bubur nasi, tim atau makanan lain selain ASI (Kemenkes RI, 2022).

2. Anatomi Payudara

Pada wanita dewasa, payudara terletak di bagian depan sampai samping dinding dada, dari setinggi iga ke dua sampai iga ke tujuh dan terbentang dari tepi lateral sternum sampai linea axillaris media. Tepi lateral atasnya meluas sampai sekitar tepi bawah muskulus pectoralis major dan masuk ke axilla. Besarnya ukuran payudara bervariasi tergantung usia seorang wanita dan dipengaruhi oleh faktor hormonal. Payudara mempunyai tiga lapisan yaitu lapisan subkutan yaitu lapisan bawah kulit yang terdiri dari kulit, jaringan lemak bawah kulit dan jaringan ikat luar. Lapisan kedua adalah lapisan mammaria yang terdiri dari kelenjar, duktus dan jaringan ikat, lapisan ketiga adalah lapisan retromammaria yaitu lapisan belakang payudara yang terdiri dari lemak belakang payudara, otot dan jaringan ikat dalam.

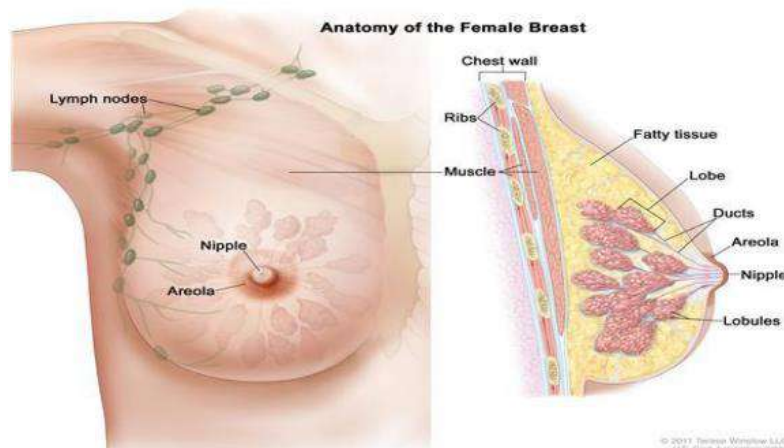

*Gambar 2.1 Anatomi Payudara
(Sumber: Cancergov, 2012)*

Secara umum, payudara terdiri atas dua jenis jaringan yaitu :

- a. Jaringan glandular (kelenjar) : kelenjar susu (lobus) dan salurannya (duktus)
- b. Jaringan stromal (penopang) : Jaringan lemak, jaringan ikat dan aliran limfe.
(Rosai, 2012)

Setiap payudara terdiri atas 15-20 lobus yang tersusun radier dan berpusat pada papilla mamma. Dari tiap lobus keluar duktus laktiferus, pada bagian terminal duktus laktiferus terdapat sinus laktiferus yang kemudian menyatu terus ke puting susu dimana ASI dikeluarkan. Saluran utama tiap lobus memiliki ampulla yang membesar tepat sebelum ujungnya yang bermuara ke papilla. Tiap papilla dikelilingi oleh daerah kulit yang berwarna lebih gelap yang disebut areola mamma. (Seymour dan Schwatz, 2012).

Menurut Hoskins et, al (2015) Untuk mempermudah menyatakan letak suatu kelainan, payudara dibagi menjadi lima regio, yaitu :

- a. Kuadran atas bagian medial (kuadran superomedial)
- b. Kuadran atas bagian lateral (kuadran superolateral)
- c. Kuadran bawah bagian medial (kuadran inferomedial)
- d. Kuadran bawah bagian lateral (kuadran inferolateral)
- e. Regio puting susu (nipple)

Perdarahan kelenjar mammae terdiri dari rami mammarii mediales dan laterales. Rami mammaria mediales berasal dari ramus perforans arteri thoracica interna/arteri mammaria interna (merupakan cabang dari arteri subclavia) yang muncul pada intercostalis space II,III dan IV. Rami mammaria laterales berasal dari beberapa sumber yaitu arteri thoracica superior (cabang pertama arteri axillaris), arteri thoracica lateralis/arteri mammaria eksterna (cabang kedua arteri axillaris), cabang pektoralis dari arteri thoracoacromialis (cabang kedua dari arteri axillaris) dan ramus perforans dari arteri intercostalis posterior II,III dan IV. Dari semua sumber rami mammaria laterales, arteri thoracica lateralislah yang paling dominan (Macea JR, 2012)

3. Histologi Payudara

Kelenjar mamma merupakan kelenjar tubulo-alveolar kompleks yang terdiri atas 15-20 lobus yang tersusun radier dari puting dan saling dipisahkan oleh jaringan ikat kolagen dan lemak. Kelenjar Mamma menyekresikan susu, suatu cairan mengandung protein, lipid, dan laktosa selain juga limfosit dan monosit, berbagai antibodi, mineral, dan vitamin-vitamin yang larut dalam lemak, untuk menyediakan nutrisi bagi bayi baru lahir. Kelenjar mamma pada kedua jenis kelamin berkembang dengan cara yang sama dan mempunyai struktur yang sama hingga saat pubertas, saat terjadi perubahan sekresi hormonal, dan pada kaum perempuan terjadi perkembangan dan perubahan struktural pada kelenjar tersebut (Leslei, 2007).

Sekresi estrogen dan progesteron dari ovarium (dan kemudian dari plasenta) dan prolaktin dari asidofil kelenjar hipofisis anterior memulai perkembangan lobulus dan duktulus terminal. Perkembangan sempurna bagian duktus kelenjar mamma membutuhkan glukokortikoid dan aktivasi lebih lanjut oleh somatotropin (Leslei, 2007).

Kelenjar dalam payudara tergolong kelenjar tubuloalveolar kompleks, terdiri atas 15-20 lobus tersusun radier keluar dari puting susu dan saling dipisahkan oleh jaringan kolagen dan lemak. Setiap lobus mempunyai saluran keluar duktus laktiferus yang mengarah ke puting susu, tempat bermuara ke permukaan. Sebelum mencapai puting, setiap duktus melebar membentuk sinus laktiferus untuk penyimpanan susu kemudian menyempit sebelum menembus puting (Leslei, 2007).

a. Kelenjar Mamma Rehat (non-sekretorik)

Alveoli tidak berkembang pada kelenjar mamma rehat Kelenjar mamma rehat, atau nonsekretorik, yang terdapat pada perempuan yang tidak hamil mempunyai arsitektur dasar yang sama seperti kelenjar mamma laktans (aktif), perbedaannya hanya ukuran mamma rehat lebih kecil dan tidak ditemukan alveoli yang berkembang, yang terjadi hanya dalam kehamilan. Dekat muaranya pada puting susu, duktus laktiferus dilapisi oleh epitel gepeng berlapis dengan lapisan tanduk (Leslei, 2007).

Sinus laktiferus dan duktus laktiferus yang menuju ke puting dilapisi oleh epitel kuboid berlapis, sementara duktus yang lebih kecil mengarah ke duktus laktiferus dilapisi oleh epitel silindris selapis. Sel-sel mioepitel stelata terletak antara epitel dan lamina basal juga melilit sekeliling alveoli yang sedang berkembang dan menjadi fungsional selama kehamilan (Leslei, 2007).

b. Kelenjar Mamma Laktans (Aktif)

Selama kehamilan, bagian terminal duktus bercabang dan tumbuh dan mengembangkan unit-unit sekresi yang dikenal sebagai alveoli. Kelenjar Mamma diaktivasi oleh peningkatan estrogen dan progesteron selama kehamilan untuk menjadi kelenjar laktasi untuk menghasilkan susu bagi bayi baru lahir. Saat ini, bagian terminal duktus bercabang dan tumbuh dan alveoli akan berkembang menjadi matang (Leslei, 2007).

Dengan berlanjutnya kehamilan, payudara akan membesar akibat hipertrofi parenkim kelenjar dan penuh dengan kolostrum, suatu cairan kaya akan protein, dalam persiapan menyambut bayi.

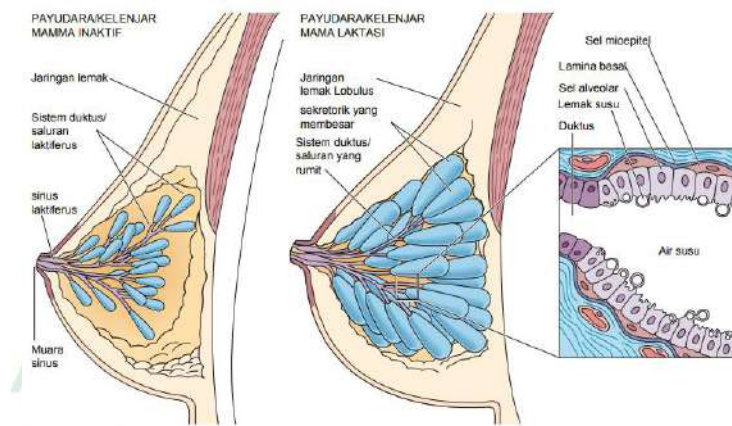

Gambar 2.2 Histologi Kelenjar Mamma Inaktif dan Laktasi (Sumber: Leslie, 2007)

Dalam beberapa hari setelah kelahiran, saat sekresi estrogen dan progesteron berkurang, prolaktin, yang disekresi oleh asidofil kelenjar hipofisi anterior, mengaktifasi sekresi air susu ibu (asi), yang menggantikan kolostrum. Alveoli kelenjar mamma laktans (aktif) terdiri atas sel-sel kuboidal yang sebagian dikelilingi oleh jala-jala sel-sel mioepitel (Leslei, 2007).

Sel-sel sekretori mempunyai banyak RER dan mitokondria, beberapa kompleks Golgi, banyak tetes lemak, dan banyak vesikel mengandung kasein (protein susu) dan laktosa. Namun, tidak di semua daerah alveolus berada dalam tahap produksi yang sama, oleh Karen asini yang berbeda menunjukkan beraneka derajat persiapan sintesis substansi ASI (Leslei, 2007).

Sekret sel-sel alveolar terdiri atas dua jenis: lemak dan protein Lemak disimpan dalam droplet di sitoplasma. Dilepaskan dari sel-sel sekretori, kemungkinan dengan eksositosis secara apokrin, selanjutnya droplet kecil-kecil bergabung membentuk tetesan yang lebih besar dan tetesan yang lebih besar yang bergerak ke arah perifer sel (Leslei, 2007).

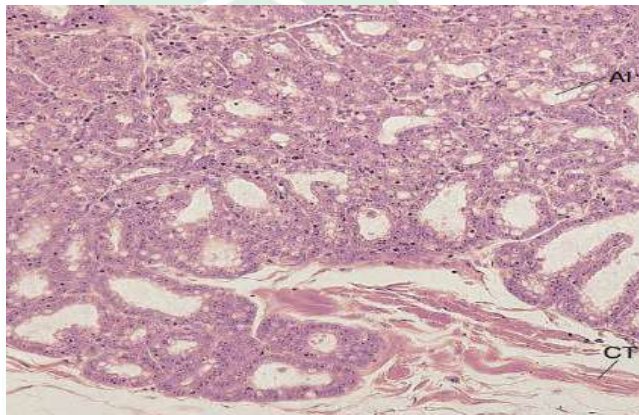

Gambar 2.3 Histologi Kelenjar Mammae
(Sumber: Leslie, 2007)

Setelah sampai di sana, sekret akan menonjol sebagai gelembung sitoplasma ke dalam lumen; kemudian tetesan lemak, berupa gelembung akan terlepas dan menjadi bagian dari produk sekretorik. Setiap gelembung kemudian terdiri atas tetesan lemak dibagian tengah dikitari oleh pinggiran sitoplasma yang sempit dan dibungkus plasmalema (Leslei, 2007).

4. Fisiologi Payudara

a. Produksi dan Pengeluaran ASI

Produksi susu dimulai sesudah persalinan, dipengaruhi oleh dua hormon yang berperan penting untuk mempertahankan laktasi:

- a. prolaktin, yang meningkatkan sekresi susu,
- b. oksitosin, yang menyebabkan ejeksi susu.

Pelepasan kedua hormon tersebut dirangsang oleh refleks neuroendokrin yang dipicu oleh pengisapan dari bayi.

1) Pelepasan oksitosin dan ejeksi susu.

Bayi tidak dapat secara langsung mengisap susu yang keluar dari lumen alveolus. Susu harus secara aktif diperas keluar alveolus dan masuk ke duktus oleh kontraksi sel-sel mioepitel khusus (sel epitel yang mirip otot polos) yang mengelilingi setiap alveolus. Pengisapan payudara oleh bayi merangsang ujung saraf sensorik di puting, menimbulkan potensial aksi yang merambat naik melalui korda spinalis ke hipotalamus. Hipotalamus, setelah diaktifkan, memicu pengeluaran oksitosin dari hipofisis posterior. Oksitosin kemudian merangsang kontraksi sel mioepitel di payudara untuk menyebabkan ejeksi susu. Ejeksi susu ini hanya berlanjut selama bayi menyusu. Dengan cara ini, refleks ejeksi susu menjamin bahwa payudara mengeluarkan susu hanya ketika diperlukan dan dalam jumlah yang dibutuhkan oleh bayi. Meskipun alveolus penuh dengan susu, susu tersebut tidak dapat dikeluarkan tanpa oksitosin. Namun, refleks ini dapat dikendalikan oleh rangsangan di luar isapan. Sebagai contoh, tangisan bayi dapat memicu ejeksi susu, menyebabkan susu keluar dari puting. Sebaliknya, stres psikologis, yang bekerja melalui hipotalamus, dapat dengan mudah menghambat ejeksi susu. Karena itu, sikap positif terhadap menyusui dan lingkungan yang santai merupakan hal yang esensial bagi keberhasilan proses menyusui (Sherwood, 2014).

2) Pelepasan prolaktin dan sekresi susu

Pengisapan tidak saja memicu pelepasan oksitosin, tetapi juga merangsang produksi prolaktin. Pengeluaran prolaktin oleh hipofisis anterior dikontrol oleh dua sekresi hipotalamus: prolactin-inhibiting hormone (PIH) dan prolactin-releasing hormone (PRI-1). PIH sekarang diketahui merupakan dopamin, yang juga berfungsi sebagai neurotransmitter di otak. Sifat kimiawi PRH belum diketahui dengan pasti, tetapi para ilmuwan mencurigai PRH

sebagai oksitosin yang dikeluarkan oleh hipotalamus ke dalam sistem porta hipotalamus-hipofisis untuk merangsang sekresi prolaktin oleh hipofisis anterior. Peran oksitosin ini berbeda dari peran oksitosin yang diproduksi oleh hipotalamus dan disimpan di hipofisis posterior (Sherwood, 2014).

Sepanjang kehidupan seorang wanita, PIH memiliki pengaruh dominan sehingga konsentrasi prolaktin normalnya tetap rendah. Selama laktasi, setiap kali bayi mengisap terjadi letupan sekresi prolaktin. Impuls-impuls aferen yang dipicu di puting payudara oleh pengisapan dibawa oleh korda spinalis ke hipotalamus. Refleks ini akhirnya menyebabkan pelepasan prolaktin oleh hipofisis anterior, stimulasi PRH atau keduanya. Prolaktin kemudian bekerja pada epitel alveolus untuk mendorong sekresi susu untuk menggantikan susu yang keluar (Sherwood, 2014).

Stimulasi secara bersamaan ejeksi dan produksi susu oleh isapan memastikan bahwa kecepatan produksi susu seimbang dengan kebutuhan bayi terhadap susu. Semakin sering bayi menyusui, semakin banyak susu yang keluar melalui ejeksi dan semakin banyak susu yang diproduksi untuk pemberian berikutnya (Sherwood, 2014).

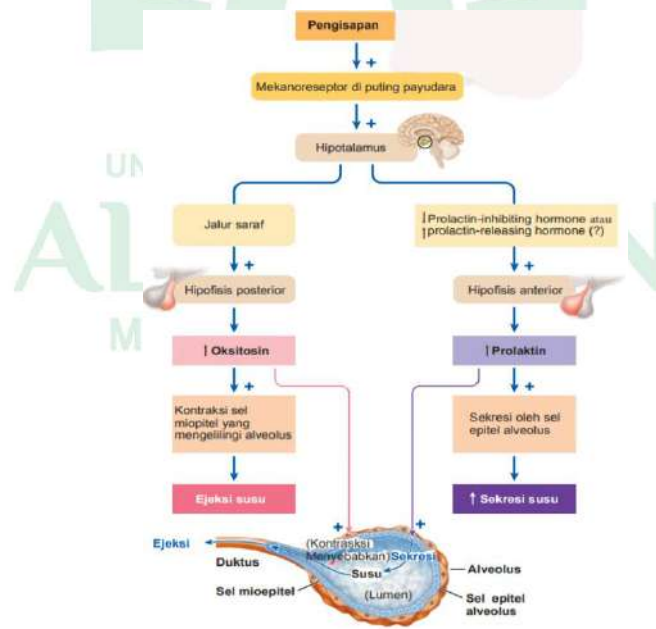

Gambar 2.4 Fisiologi Laktasi
(Sumber: Sherwood, 2014)

Selain prolaktin, yaitu faktor terpenting yang mengontrol sintesis susu, paling tidak terdapat empat hormon lain yang esensial atas peran permisif mereka dalam produksi susu yakni: kortisol, insulin, hormon paratiroid, dan hormon pertumbuhan (Sherwood, 2014).

b. Jenis-jenis Air Susu Ibu (ASI)

ASI berdasarkan waktunya (Mufdlilah, 2017) dapat dibagi sebagai berikut:

a. Kolostrum

Keluar dihari ke-1 sampai ke-3 kelahiran bayi, berwarna kekuningan, kental. Kolostrum mengandung zat gizi dan antibodi lebih tinggi daripada ASI matur. Kandungan gizi antara lain protein 8,5%, lemak 2,5%, sedikit karbohidrat 3,5%, garam dan mineral 0,4%, air 85,1 %.

b. ASI masa transisi

Keluar dari hari ke 4 sampai hari ke 10 kelahiran bayi. Kadar protein semakin rendah sedangkan kadar lemak, karbohidrat semakin tinggi, dan volume meningkat.

c. ASI matur

Keluar dari hari ke-10 sampai seterusnya. Kadar karbohidrat ASI relatif stabil. Komponen laktosa (karbohidrat) adalah kandungan utama dalam ASI sebagai sumber energi untuk otak.

Selain itu, jenis-jenis ASI juga dapat dikelompokkan menjadi *foremilk* dan *hindmilk* (Mufdlilah, 2017):

a. *Foremilk*

Foremilk (ASI awal) merupakan ASI yang lebih bening dan encer dengan kandungan tinggi protein laktosa, gula, protein, mineral dan air serta rendah lemak.

b. *Hindmilk*

Hindmilk (ASI akhir) merupakan ASI yang lebih keruh dengan kandungan kaya akan lemak dan gizi. ASI jenis ini dapat membuat bayi lebih cepat kenyang.

c. Manfaat Pemberian ASI

Dikutip dari (Muharram, 2021) usia 0-24 bulan merupakan periode emas sekaligus periode kritis seorang bayi karena pada periode tersebut merupakan masa pertumbuhan dan perkembangan yang pesat. Apabila bayi dan anak memperoleh asupan gizi yang sesuai dengan kebutuhan gizinya untuk tumbuh kembang yang optimal periode emas dapat terwujud. Kemudian apabila bayi dan anak tidak memperoleh asupan gizi yang sesuai maka akan terjadi periode kritis seperti bayi dan anak yang kekurangan gizi. Gangguan pertumbuhan dan perkembangan dapat terjadi pada periode kritis dan dapat berlanjut hingga dewasa jika tidak diatasi secara dini. Untuk mencapai periode emas maka dapat dilakukan dengan pemberian ASI pasca 30 menit bayi dilahirkan, kemudian pemberian ASI eksklusif selama 6 bulan, kemudian memberikan MP-ASI pada usia 6–24 bulan, dan pemberian ASI tetap dilanjutkan sampai usia 24 bulan.

ASI banyak sekali manfaatnya, keunggulan dan manfaat menyusui dapat dilihat dari beberapa aspek yaitu: aspek gizi, aspek imunologik, aspek psikologi, aspek kecerdasan, neurologis, ekonomis dan aspek penundaan kehamilan:

a. Aspek Gizi

- 1) Kolostrum mengandung zat kekebalan terutama IgA untuk melindungi bayi dari berbagai penyakit infeksi terutama diare.
- 2) Jumlah kolostrum yang diproduksi bervariasi tergantung dari hisapan bayi pada hari-hari pertama kelahiran. Walaupun sedikit namun cukup untuk memenuhi kebutuhan gizi bayi. Oleh karena itu kolostrum harus diberikan pada bayi.
- 3) Kolostrum mengandung protein, vitamin A yang tinggi dan mengandung karbohidrat dan lemak rendah, sehingga sesuai dengan kebutuhan gizi bayi pada hari-hari pertama kelahiran.
- 4) Membantu mengeluarkan mekonium yaitu Peses bayi yang pertama berwarna hitam kehijauan Komposisi Taurin, DHA dan AA pada ASI
- 5) Taurin adalah sejenis asam amino kedua yang terbanyak dalam ASI yang berfungsi sebagai neuro-transmitter dan berperan penting untuk proses

maturasi sel otak. Percobaan pada binatang menunjukkan bahwa defisiensi taurin akan berakibat terjadinya gangguan pada retina mata.

- 6) *Decosahexanoic Acid* (DHA) dan *Arachidonic Acid* (AA) adalah asam lemak tak jenuh rantai panjang (*polyunsaturated fatty acids*) yang diperlukan untuk pembentukan sel-sel otak yang optimal. Jumlah DHA dan AA dalam ASI sangat mencukupi untuk menjamin pertumbuhan dan kecerdasan anak. Disamping itu DHA dan AA dalam tubuh dapat dibentuk/disintesa dari substansi pembentuknya (*precursor*) yaitu masing-masing dari Omega 3 (asam linolenat) dan Omega 6 (asam linoleat).

b. Aspek Imunitas

- 1) ASI mengandung zat anti infeksi, bersih dan bebas kontaminasi.
- 2) Immunoglobulin A (Ig.A) dalam kolostrum atau ASI kadarnya cukup tinggi. Sekretori Ig.A tidak diserap tetapi dapat melumpuhkan bakteri patogen *E. coli* dan berbagai virus pada saluran pencernaan.
- 3) Laktoferin yaitu sejenis protein yang merupakan komponen zat kekebalan yang mengikat zat besi di saluran pencernaan.
- 4) Lysosim, enzym yang melindungi bayi terhadap bakteri (*E. coli* dan salmonella) dan virus. Jumlah lysosim dalam ASI 300 kali lebih banyak daripada susu sapi.
- 5) Sel darah putih pada ASI pada 2 minggu pertama lebih dari 4000 sel per mil. Terdiri dari 3 macam yaitu *Brochus-Asociated Lymphocyte Tissue* (BALT) antibodi pernafasan, *Gut Asociated Lymphocyte Tissue* (GALT) antibodi saluran pernafasan dan *Mammary Asociated Lymphocyte Tissue* (MALT) antibodi jaringan payudara ibu.
- 6) Faktor bifidus, sejenis karbohidrat yang mengandung nitrogen, menunjang pertumbuhan bakteri *lactobacillus bifidus*. Bakteri ini menjaga keasaman flora usus bayi dan berguna untuk menghambat pertumbuhan bakteri yang merugikan.

c. Aspek Psikologis

- 1) Rasa percaya diri ibu untuk menyusui: bahwa ibu mampu menyusui dengan produksi ASI yang mencukupi untuk bayi. Menyusui dipengaruhi oleh emosi ibu dan kasih sayang terhadap bayi akan meningkatkan produksi hormon terutama oksitosin yang pada akhirnya akan meningkatkan produksi ASI.
- 2) Interaksi Ibu dan Bayi: Pertumbuhan dan perkembangan psikologik bayi tergantung pada kesatuan ibu-bayi tersebut.
- 3) Pengaruh kontak langsung ibu-bayi: ikatan kasih sayang ibubayi terjadi karena berbagai rangsangan seperti sentuhan kulit (skin to skin contact). Bayi akan merasa aman dan puas karena bayi merasakan kehangatan tubuh ibu dan mendengar denyut jantung ibu yang sudah dikenal sejak bayi masih dalam rahim.

d. Aspek Kecerdasan

- 1) Interaksi ibu-bayi dan kandungan nilai gizi ASI sangat dibutuhkan untuk perkembangan system syaraf otak yang dapat meningkatkan kecerdasan bayi.
- 2) Penelitian menunjukkan bahwa IQ pada bayi yang diberi ASI memiliki IQ point 4.3 point lebih tinggi pada usia 18 bulan, 4-6 point lebih tinggi pada usia 3 tahun, dan 8.3 point lebih tinggi pada usia 8.5 tahun, dibandingkan dengan bayi yang tidak diberi ASI.

e. Aspek Neurologi

Dengan menghisap payudara, koordinasi syaraf menelan, menghisap dan bernafas yang terjadi pada bayi baru lahir dapat lebih sempurna.

f. Aspek Ekonomis

Dengan menyusui secara eksklusif, ibu tidak perlu mengeluarkan biaya untuk makanan bayi sampai bayi berumur 6 bulan. Dengan demikian akan menghemat pengeluaran rumah tangga untuk membeli susu formula dan peralatannya.

g. Aspek Penundaan

Kehamilan Dengan menyusui secara eksklusif dapat menunda haid dan kehamilan, sehingga dapat digunakan sebagai alat kontrasepsi alamiah yang secara umum dikenal sebagai Metode Amenorea Laktasi (MAL).

C. Perilaku Menyusui

1. Definisi

Skinner dalam (Notoatmodjo 2012) merumuskan perilaku merupakan respon atau reaksi seseorang terhadap stimulus (rangsangan dari luar). Stimulus merupakan faktor dari luar diri seseorang (faktor eksternal) dan respon merupakan faktor dari dalam diri seseorang yang bersangkutan (faktor internal). Skinner membagi perilaku menjadi dua kelompok, yaitu:

- a. Perilaku tertutup (*covert behavior*), dimana respon terhadap stimulus belum dapat diamati orang lain dari luar secara jelas, masih terbatas pada bentuk pikiran, perasaan, persepsi, pengetahuan dan sikap terhadap stimulus yang bersangkutan.
- b. Perilaku terbuka (*Overt behavior*), dimana respon terhadap stimulus sudah berupa tindakan atau praktik yang dapat diamati orang lain dari luar.

Perilaku

Perilaku menyusui merupakan suatu aktivitas atau kegiatan yang dapat diamati (*observable*) maupun yang tidak dapat diamati (*unobservable*) yang berkaitan dengan pola perilaku ibu dalam memberikan ASI eksklusif pada anaknya.

2. Teknik Menyusui Yang Benar

Agar proses menyusui dapat berjalan lancar, maka seorang ibu harus mempunyai keterampilan menyusui agar ASI dapat mengalir dari payudara ibu ke bayi secara efektif. Keterampilan menyusui yang baik meliputi posisi menyusui dan perlekatan bayi pada payudara yang tepat. Posisi menyusui harus senyaman mungkin, dapat dengan posisi berbaring atau duduk. Posisi yang kurang tepat akan menghasilkan perlekatan yang tidak baik. Posisi dasar

menyusui terdiri dari posisi badan ibu, posisi badan bayi, serta posisi mulut bayi dan payudara ibu (perlekatan attachment). Posisi badan ibu saat menyusui dapat posisi duduk posisi tidur terlentang, atau posisi tidur miring. Saat menyusui, bayi harus disanggah sehingga kepala lurus menghadap payudara dengan hidung menghadap ke puting dan badan bayi menempel dengan badan ibu (sanggahan bukan hanya pada hahu dan leher). Sentuh bibir bawah bayi dengan puting, tunggu sampai malur bayi terbuka lebar dan secepatnya dekatkan bayi ke payudara dengan cara menekan punggung dan bahu bayi (bukan kepala bayi), Arahkan puting susu ke atas, lalu masukkan ke mulut bayi dengan cara menyusuri langit-langitnya. Masukkan payudara ibu sebanyak mungkin ke mulut bayi sehingga hanya sedikit bagian areola bawah yang terlihat dibanding areola bagian atas. Bibir bayi akan memutar keluar, dagu bayi menempel pada payudara dan puting susu terlipat di bawah bibir atas bayi (Rimawati dan Suwardianto, 2020).

Adapun beberapa hal yang perlu dipehatikan dalam manajemen laktasi menurut Rimawati dan Suwardianto (2020) antara lain:

Posisi tubuh yang baik dapat dilihat

- a. Posisi muka bayi menghadap ke payudara (chin to breast)
- b. Perut/dada bayi menempel pada perut/dada ibu (chest to chest)
- c. Seluruh badan bayi menghadap ke badan ibu hingga telinga bayi membentuk garis lurus dengan lengan bayi dan leher bayi
- d. Seluruh punggung bayi tersanggah dengan baik
- e. Ada kontak mata antara ibu dengan bayi
- f. Pegang belakang bahu jangan kepala bayi
- g. Kepala terletak dilengan bukan didaerah siku

Posisi menyusui yang tidak benar dapat dilihat

- a. Leher bayi terputar dan cenderung kedepan
- b. Badan bayi menjauh badan ibu
- c. Badan bayi tidak menghadap ke badan ibu

- d. Hanya leher dan kepala tersanggah
- e. Tidak ada kontak mata antara ibu dan bayi
- f. *C-hold* tetap dipertahankan

Proses bayi menghisap pada payudara yang benar

Agar bayi dapat menghisap secara efektif, maka bayi harus mengambil cukup banyak payudara kedalam mulutnya agar lidahnya dapat memeras sinus laktiferus. Bayi harus menarik keluar atau memeras Aringan payudara sehingga membentuk puting buatan/ DOT yang bentuknya lebih panjang dari puting susu. Puting susu sendiri hanya membentuk sepertiga dari puting buatan/ DOT. Hal ini dapat kita lihat saat bayi selesai menyusui. Dengan cara inilah bayi mengeluarkan ASI dari payudara. Hisapan efektif tercapai bila bayi menghisap dengan hisapan dalam dan lambat. Bayi terlihat menghentikan sejenak hisapannya dan kita dapat mendengar suara ASI yang ditelan.

Tanda perlekatan bayi dan ibu yang baik

- a. Dagu tidak menempel pada payudara
- b. Mulut bayi tidak terbuka lebar
- c. Bibir mencucu/monyong
- d. Bibir bawah terlipat kedalam sehingga menghalangi pengeluaran ASI oleh lidah
- e. Lebih banyak areola bagian bawah yang terlihat
- f. Terasa sakit pada puting

Perlekatan yang benar

- a. Bayi datang dari arah bawah payudara
- b. Hidung bayi berhadapan dengan puting susu
- c. Dagu bayi merupakan bagian pertama yang melekat pada payudara (titik pertemuan)
- d. Puting diarahkan ke atas ke langit-langit bayi

- e. Telusuri langit-langit bayi dengan putting sampai didaerah yang tidak ada tulangnya, diantara uvula (tekak) dengan pangkal lidah yang lembut
- f. Putting susu hanya 1/3 atau 4 dari bagian dot panjang yang terbentuk dari jaringan payudara

3. Kendala Pemberian ASI Eksklusif

Dikuti dari (Mufdlilah, Zulfa, dan Johan 2019) kendala pemberian ASI eksklusif dapat dipengaruhi oleh berbagai faktor antara lain

a. Produksi ASI kurang

Ibu merasa ASI kurang padahal sebenarnya cukup hanya ibu yang kurang yakin dapat memproduksi ASI yang cukup. Berbagai faktor yang diidentifikasi penyebab kurangnya ASI yakni:

- 1) Faktor menyusui: tidak melakukan inisiasi menyusui dini, jadwal pemberian ASI, memberikan minuman prelaktat (bayi diberi minum sebelum ASI keluar).
 - 2) Faktor psikologis: persiapan psikologis ibu sangat mempengaruhi keberhasilan menyusui. Ibu yang tidak mempunyai keyakinan mampu memproduksi ASI akhirnya memang produksi ASI kurang. Stress, khawatir, ketidakbahagiaan ibu pada periode menyusui sangat berperan dalam mengsucceskan pemberian ASI eksklusif. Peran keluarga dalam meningkatkan percaya diri ibu sangat besar.
 - 3) Faktor fisik ibu seperti: ibu lelah, sakit, ibu yang menggunakan pil kontrasepsi atau alat kontrasepsi lain yang mengandung hormon, ibu menyusui yang hamil lagi, peminum alkohol, perokok, atau ibu dengan kelainan anatomis payudara dapat mengurangi produksi ASI.
 - 4) Faktor bayi: misalnya bayi sakit, prematur, bayi dengan kelainan bawaan.
- b. Ibu kurang memahami cara menyusui yang benar. Kurang mengerti posisi dan perlekatan pada saat menyusui yang baik sehingga tidak bisa menghisap secara efektif dan ASI tidak dapat keluar dengan optimal.

- c. Ibu ingin menyusui kembali setelah bayi diberi susu formula (relaksasi). Biasanya setelah tidak menyusui beberapa lama produksi ASI akan berkurang dan bayi akan malas menyusu dari ibunya.
- d. Bayi terlanjur diberi *prelactal feeding*, seringkali sebelum ASI keluar bayi sudah diberi air putih, pemberian air gula, air madu atau susu formula. Hal ini yang menyebabkan bayi malas menyusu, dan bahan tersebut mungkin akan menyebabkan reaksi alergi.
- e. Keadaan payudara berupa kelainan puting susu lecet, puting tenggelam, bengkak, mendatar atau puting terlalu besar dapat mengganggu proses menyusui.
- f. Kelainan bayi. Bayi yang menderita sakit atau kelainan kongenital mungkin akan mengganggu proses menyusu.

Kontraindikasi mutlak dan relatif pemberian ASI

Dikutip dari (Kliegman dan Geme, 2019) terdapat beberapa kondisi kesehatan yang menyebabkan seorang ibu kontraindikasi dalam pemberian ASI. Beberapa kondisi tersebut antara lain:

- a. Infeksi HIV dan *Human T-lymphotropic virus type 1* (HLTP)
- b. Infeksi tuberkulosis
- c. Infeksi Varicella-zoster
- d. Infeksi herpes simpleks
- e. Infeksi hepatitis B
- f. Ibu dengan kondisi sering mengonsumsi alkohol
- g. Ibu dengan kebiasaan merokok
- h. Ibu dengan kemoterapi dan radiofarmaka

4. Faktor Yang Mempengaruhi Pemberian ASI Eksklusif

Perilaku merupakan faktor terbesar setelah faktor lingkungan yang mempengaruhi kesehatan individu, kelompok atau masyarakat. Sementara menurut Larence Green, perilaku dipengaruhi oleh faktor predisposisi (pengetahuan, sikap, tradisi dan kepercayaan masyarakat, tingkat pendidikan,

sosial ekonomi, pekerjaan), faktor pendukung (adanya fasilitas kesehatan), faktor penguat (tenaga kesehatan dan dukungan atasan kerja) (Notoatmodjo 2012).

Selain ketiga faktor tersebut, lingkungan juga merupakan penyebab yang dapat mempengaruhi terbentuknya perilaku spesifik. Hal ini meliputi faktor-faktor individu maupun kolektif namun mempunyai pengaruh dalam masalah kesehatan. Faktor ini seperti genetik, umur, jenis kelamin, penyakit bawaan, tempat kerja, atau tempat tinggal (Adinda, 2018).

1. Integrasi Keislaman

Kata ‘menyusui’ dalam Kamus Bahasa Indonesia diartikan dengan “memberikan air susu untuk diminum kepada bayi dari buah dada” (KBBI, 2016). Sedangkan dalam bahasa Alquran, setidaknya ada dua term yang digunakan untuk menunjukkan pada kegiatan yang berkaitan dengan menyusui, yaitu:

Pertama, digunakan kata kerja *radhi’a-yardha’u-radhâ’an-radhâ’atan*, untuk menunjukkan makna pada kegiatan menyusui. Secara bahasa kata *al-radhâ’a* bermakna menyusui, baik itu seorang perempuan atau pun binatang. Sedangkan secara istilah berarti menyampaikan air susu seorang perempuan kepada mulut bayi yang belum sampai usianya dua tahun (Ismail, 2018).

Kata ini terulang sebanyak 10 kali dengan berbagai derivasinya dalam Alquran dan tersebar dalam 5 surat, yaitu: QS. Al-Baqarah (2): 233, QS. Al-Nisâ’ (4) 23, QS. Al-Hajj (22): 2, Al-Qashash (28): 7 dan 12, QS. Al-Thalâq (65):6.

Kedua, digunakan juga istilah *fishâl*, yang merujuk pada makna menyapih. Secara bahasa *fishâl* bermakna *fithâm*, yaitu menceraikan.¹⁰ Maksud menceraikan disini yakni pemisahan anak dari susuan, atau pemisahan susuan karena anak terpisah dari asupan susu ibunya dan beralih kepada asupan makanan lainnya. Menurut gramatikal bahasanya, *fishâl* mengandung makna ‘saling memisahkan’, sebab anak terpisah dari ibunya, dan ibu pun terpisah dari anaknya, sehingga antara keduanya ada pemisahan.¹¹ Kata ini terulang sebanyak 3 kali dalam Al Qur’an, yaitu pada QS. Al-Baqarah (2): 233, QS. Luqman (31): 14 dan QS. Al-Ahqaf (46): (Ismail 2018).

Dari beberapa kali pengulangan kata radha'a dan derivasinya yang sebanyak 10 kali dalam Al-Qur'an sebagaimana disebutkan di atas, dalam QS. Al-Baqarah [2]:233 adalah perintah menyusui pertama kali ditemukan dalam mushaf Al-Qur'an, Allah swt berfirman:

﴿ وَالْوَالِدَاتُ يُرْضِعْنَ أَوْلَادَهُنَّ حَوْلَيْنِ كَامِلَيْنِ لِمَنْ أَرَادَ أَنْ يُنْتِمَّ الرِّضَاعَةَ وَعَلَى الْمَوْلُودِ لَهُ رِزْقُهُنَّ وَكِسْوَتُهُنَّ بِالْمَعْرُوفِ لَا تُكَلَّفُ نَفْسٌ إِلَّا وُسْعَهَا أَلَا تَضَارُّ وَالِدَةٌ بِوَلَدِهَا وَلَا مَوْلُودٌ لَهُ بِوَالِدِهِ وَعَلَى الْوَارِثِ مِثْلُ ذَلِكَ فَإِنْ أَرَادَا فِصَالًا عَنْ تَرَاضٍ مِنْهُمَا وَتَشَاوُرٍ فَلَا جُنَاحَ عَلَيْهِمَا وَإِنْ أَرَدْتُمْ أَنْ تَسْتَرْضِعُوا أَوْلَادَكُمْ فَلَا جُنَاحَ عَلَيْكُمْ إِذَا سَلَّمْتُمْ مَا اتَّيْتُم بِالْمَعْرُوفِ وَاتَّقُوا اللَّهَ وَاعْلَمُوا أَنَّ اللَّهَ بِمَا تَعْمَلُونَ بَصِيرٌ ﴾

Terjemahnya:

233. Ibu-ibu hendaklah menyusui anak-anaknya selama dua tahun penuh, bagi yang ingin menyempurnakan penyusuan. Kewajiban ayah menanggung makan dan pakaian mereka dengan cara yang patut. Seseorang tidak dibebani, kecuali sesuai dengan kemampuannya. Janganlah seorang ibu dibuat menderita karena anaknya dan jangan pula ayahnya dibuat menderita karena anaknya. Ahli waris pun seperti itu pula. Apabila keduanya ingin menyapih (sebelum dua tahun) berdasarkan persetujuan dan musyawarah antara keduanya, tidak ada dosa atas keduanya. Apabila kamu ingin menyusukan anakmu (kepada orang lain), tidak ada dosa bagimu jika kamu memberikan pembayaran dengan cara yang patut. Bertakwalah kepada Allah dan ketahuilah bahwa sesungguhnya Allah Maha Melihat apa yang kamu kerjakan.

Wahbah Al-Zuhailiy menerangkan bahwa ayat ini ditujukan bagi wanita-wanita yang ditalak maupun tidak, keduanya diperintahkan untuk menyusui anak-anak mereka selama dua tahun penuh dan tidak lebih dari itu. Namun demikian, tidak ada larangan untuk menyusui anak-anak dalam masa yang kurang dari dua tahun jika memang dipandang akan ada maslahat di dalamnya. Imam Ibnu Katsir memandang ayat ini sebagai bimbingan Allah swt bagi para ibu, hendaknya mereka menyusui anak-anaknya secara sempurna, yaitu selama dua tahun (Ismail 2018).

Jika dicermati dalam teks ayat di atas digunakan kata ن ر ع ض ر ي yang secara kebahasaan berbentuk fi'il mudhâri', yaitu bentuk kata kerja untuk menunjukkan perbuatan masa sekarang dan akan datang. Untuk itu dapat dipahami

bahwa Allah swt melalui ayat ini menginginkan para ibu untuk menyusukan anak-anaknya secara berkelanjutan, sejak awal kelahiran hingga masa sempurna penyusuan, yaitu dua tahun.

Perintah menyusui anak sejak awal kelahiran yang sudah diperintahkan Allah swt perintahkan kepada ibu Nabi Musa as, seperti diceritakan dalam QS. Al-Qashash (28): 7: “*Dan Kami ilhamkan kepada ibu Musa; “susuilah dia, dan apabila kamu khawatir terhadapnya, maka jatuhkanlah dia ke sungai (Nil)...”*”. Dalam ayat ini Allah memerintahkan ibu Musa as untuk segera menyusui anaknya sesaat setelah melahirkan. Menurut Wahbah Al-Zuhailiy, ibu Musa as menyusui selama tiga atau empat bulan (Ismail 2018).

Hal ini sejalan dengan konsep dasar dalam dunia kesehatan yang menyebutkan bahwa ASI merupakan makanan yang terbaik bagi anak-anak hingga usia dua tahun sebagaimana disepakati oleh para ahli ilmu kedokteran. ASI merupakan makanan dan minuman pokok yang hanya boleh dikonsumsi oleh bayi yang baru lahir dan diberikan secara cepat/ sedini mungkin setelah kelahiran (1 jam setelah lahir). Dan dianjurkan untuk memberikan ASI kepada bayi sesering mungkin sesuai keinginan bayi (*on demand*), atau sesuai keinginan ibu (jika payudara terasa penuh), atau sesuai kebutuhan bayi yaitu setiap dua-tiga jam (paling sedikit empat jam) sekali (Ismail 2018).

Pengetahuan ibu tentang cara menyusui yang benar dapat mendukung bayi mendapatkan ASI secara maksimal. Pengetahuan ibu yang kurang mengenai posisi menyusui yang benar bisa berdampak ibu sering cepat merasa lelah, puting susu lecet dan nyeri, radang payudara, selain itu bayi juga merasa tidak nyaman, sehingga cara menyusui yang benar penting diketahui oleh ibu. Dengan demikian, pentingnya seorang ibu untuk itu belajar cara menyusui yang benar karena seseorang yang memahami atau mengetahui suatu ilmu maupun tidak mengetahui akan sangat berbeda, sebagaimana yang dipahami pada QS. Az-Zumar/39:9 yang menjelaskan tentang pentingnya pengetahuan bagi seseorang yakni sebagai berikut.

... قُلْ هَلْ يَسْتَوِي الَّذِينَ يَعْلَمُونَ وَالَّذِينَ لَا يَعْلَمُونَ إِنَّمَا يَتَذَكَّرُ أُولُو الْأَلْبَابِ

Terjemahnya:

“... Katakanlah: ‘Adakah sama orang-orang yang mengetahui dengan orang-orang yang tidak mengetahui?’ Sesungguhnya orang yang berakallah yang dapat menerima pelajaran”.

Syaikh Muhammad bin Shalih al Utsaimin membawakan dan menjelaskan ayat diatas di awal bab “keutamaan ilmu/pengetahuan” dalam “Kitabul Ilmi” beliau. Diantaranya beliau berkata, tidak sama orang yang berilmu dan tidak berilmu, sebagaimana tidak sama orang yang hidup dengan yang mati, yang mendengar dengan yang tuli, yang melihat dengan yang buta (Mustafa, 1993). Dalam tafsir Kemenag, perintah Allah kepada Rasul-Nya agar menanyakan kepada mereka apakah sama orang-orang yang mengetahui dengan orang-orang yang tidak mengetahui. Yang dimaksud dengan orang-orang yang mengetahui ialah orang-orang yang mengetahui pahala yang akan diterimanya, karena amal perbuatannya yang baik, dan siksa yang akan diterimanya apabila ia melakukan maksiat. Sedangkan orang-orang yang tidak mengetahui ialah orang-orang yang sama sekali tidak mengetahui hal itu, karena mereka tidak mempunyai harapan sedikit pun akan mendapat pahala dari perbuatan baiknya, dan tidak menduga sama sekali akan mendapat hukuman dan amal buruknya. (Kemenag, 2012). Sedangkan menurut tafsir Baidhowi adapun yang di maksudkan dengan ilmu di sini bukanlah ilmu sembahyang (shalat), puasa (ibadah) saja, melainkan terkandung olehnya semua macam ilmu pengetahuan yang berfaedah untuk dunia dan akhirat, seperti ilmu alam, ilmu bumi, dan sebagainya. Sekarang tampak benar perbedaan orang yang berilmu dengan orang yang tidak berilmu seperti terciptanya pesawat terbang, kapal selam, mendirikan bermacam macam pabrik, dan hal lainnya berkatnya ilmu pengetahuan. Jadi antara orang berilmu dengan orang yang tidak berilmu memiliki perbedaan, termasuk bagi ibu-ibu yang memiliki pengetahuan tentang ASI dan cara pemberiannya kepada bayi pasti tidak sama, sehingga diperlukan bagi ibu-ibu yang memiliki bayi atau yang hamil untuk belajar agar pemberian ASI dapat maksimal.

2. Kerangka Teori

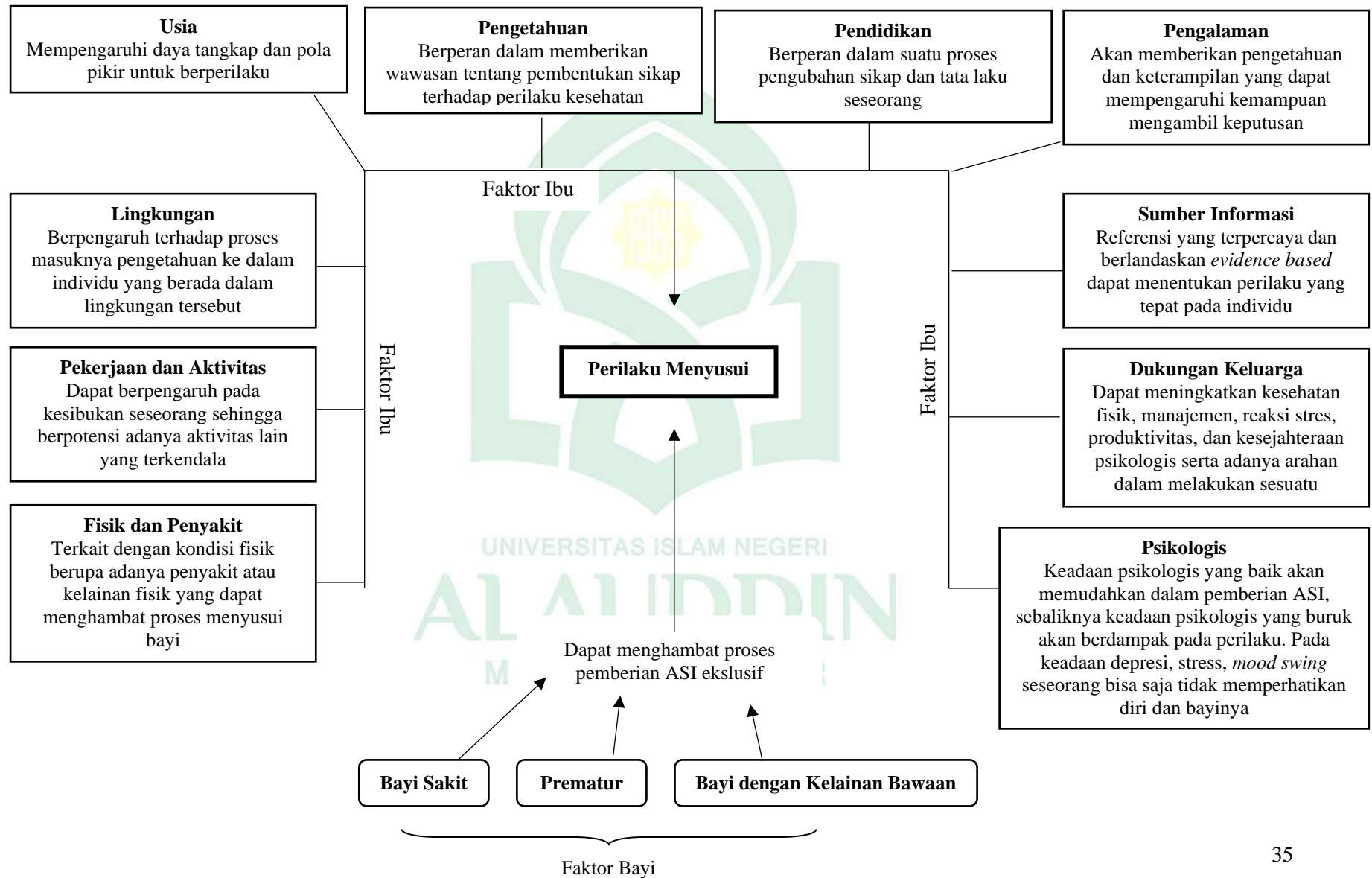

3. Kerangka Konsep

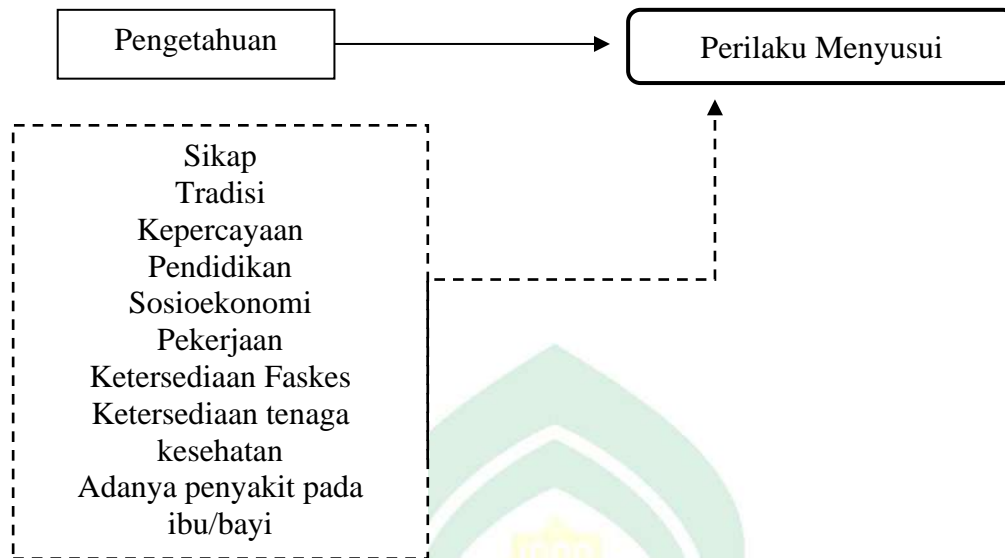

Keterangan:

 : Variabel independen yang diteliti

 : Variabel independen yang tidak diteliti

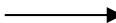
 : Hubungan yang diteliti

 : Hubungan yang tidak diteliti

 : Variabel dependen

BAB III

METODOLOGI PENELITIAN

A. Desain Penelitian

Penelitian ini menggunakan metode observasional analitik korelasi dengan pendekatan *cross sectional*. Penelitian ini menghubungkan antara pengetahuan ibu dengan pemberian ASI di RSIA Ananda Makassar tahun 2022.

B. Lokasi dan Waktu Penelitian

Tempat penelitian adalah di RSIA Ananda Makassar pada bulan Desember tahun 2022-Januari tahun 2023.

C. Populasi dan Sampel

a. Populasi

Populasi dalam penelitian ini yaitu seluruh ibu yang melahirkan periode bulan Mei-Desember tahun 2022 di RSIA Ananda Makassar.

b. Sampel

Sampel pada penelitian ini adalah ibu yang melahirkan periode Mei - Desember di RSIA Ananda Makassar tahun 2022 yang memenuhi kriteria inklusi dan eksklusi.

Kriteria inklusi

- 1) Ibu dengan bayi berusia 0-6 bulan.
- 2) Ibu kandung yang bersedia menandatangani lembar persetujuan untuk menjadi responden.
- 3) Tidak memiliki kendala dalam berkomunikasi.
- 4) Rekam medik yang lengkap.

Kriteria eksklusi:

- 1) Ibu yang memiliki riwayat penyakit atau gangguan yang berhubungan dengan pemberian ASI Eksklusif seperti HIV, karsinoma *mammae*, abses *mammae*, mastitis, *nipple pain*, pembengkakan, asupan susu tidak memadai, dll.

- 2) Ibu yang memiliki bayi dengan kelainan yang dapat mempengaruhi pemberian ASI eksklusif, misalnya *palatoschisis*, *breast milk jaundice* (BMJ), dll.

D. Teknik Pengambilan Sampel

Dalam penelitian ini teknik sampling yang digunakan adalah teknik *purposive sampling* dengan memperhatikan rumus besar sampel. Besar sampel minimal dihitung dengan rumus besar slovin, dengan rumus:

$$n = \frac{N}{1+N(d^2)}$$

Keterangan :

n = Jumlah Sampel masing-masing kelompok

N = Jumlah Populasi untuk masing-masing kelompok

d = Tingkat Signifikansi (p)

$$n = \frac{329}{1+329(0,05^2)}$$

n = 111,5 sampel dibulatkan menjadi 112 sampel.

Jadi, jumlah sampel minimal pada penelitian ini adalah 112 sampel.

E. Metode Pengumpulan Data

Data yang digunakan dalam penelitian ini adalah data primer dan sekunder. Data primer merupakan data yang diperoleh langsung oleh peneliti melalui kuesioner penelitian yang akan dibagikan kepada responden secara langsung ataupun melalui *google form*, sedangkan data sekunder diperoleh dari rekam medis RSIA Ananda Makassar berupa data jumlah ibu yang melahirkan periode Mei - Desember di RSIA Ananda Makassar tahun 2022.

Pengumpulan data dilakukan dengan menyerahkan surat permohonan izin terlebih dahulu untuk melakukan penelitian di wilayah kerja RSIA Ananda Makassar kepada direktur rumah sakit. Setelah mendapatkan izin, peneliti selanjutnya peneliti menyeleksi sampel yang akan dijadikan responden. Pengumpulan data dilakukan oleh peneliti dengan mendatangi rumah sakit kemudian menanyakan ke pihak rumah sakit terkait jadwal konsul poli pasien atau

dengan mendatangi rumah responden atau juga dengan mencatat nomor kontak pasien kemudian nantinya memberikan link google form untuk diisi.

Terlebih dahulu peneliti menjelaskan tujuan penelitian, kemudian meminta kesediaan. Setelah responden menyetujui, peneliti akan meminta untuk mengisi informed consent dan menjelaskan cara pengisian kuesioner. Dalam pengisian kuesioner, peneliti akan mendampingi dan menjelaskan pada responden bila ada pernyataan yang kurang dimengerti.

Kemudian meminta responden memilih jawaban yang sesuai dengan kondisi dan perasaannya. Jawaban yang diberikan oleh responden diperiksa kelengkapannya. Setelah selesai menjawab dan telah diteliti kelengkapannya, semua kuisisioner dibawa pulang oleh peneliti.

F. Instrumen Penelitian

Penelitian ini dilakukan dengan menggunakan kuosioner dan rekam medis pasien.

G. Teknik Pengolahan dan Analisis Data

1. Teknik Pengolahan Data

Teknik pengolahan data terdiri dari langkah, yaitu :

a. Editing

Peneliti akan memeriksa setiap rekam medis yang telah didapatkan dengan pasien yang tercatat telah melakukan persalinan di RSIA Ananda Makassar periode Mei-Desember tahun 2022.

b. Coding

Kegiatan merubah data berbentuk huruf menjadi data berbentuk bilangan/angka. Kegunaan *coding* adalah mempermudah pada saat analisis data dan juga pada saat entry data.

c. Entri Data

Entri data dilakukan dengan memasukkan setiap data ke program komputer untuk membuat distribusi frekuensi sederhana.

d. *Tabulating*

Tabulating yaitu kegiatan menyusun data dalam table distribusi frekuensi yang berfungsi untuk meringkas data yang masuk ke dalam table yang telah dipersiapkan sehingga memudahkan dalam proses analisis data.

2. Analisis Data

a. Analisis Univariat

Analisis univariat ditujukan untuk menjelaskan masing-masing frekuensi dan proporsi dari variabel dependen dan variabel independen.

b. Analisis Bivariat

Analisis bivariat dilakukan dengan menggunakan uji *chi square* untuk melihat hubungan pengetahuan ibu dengan pemberian ASI eksklusif..

H. Alur Penelitian

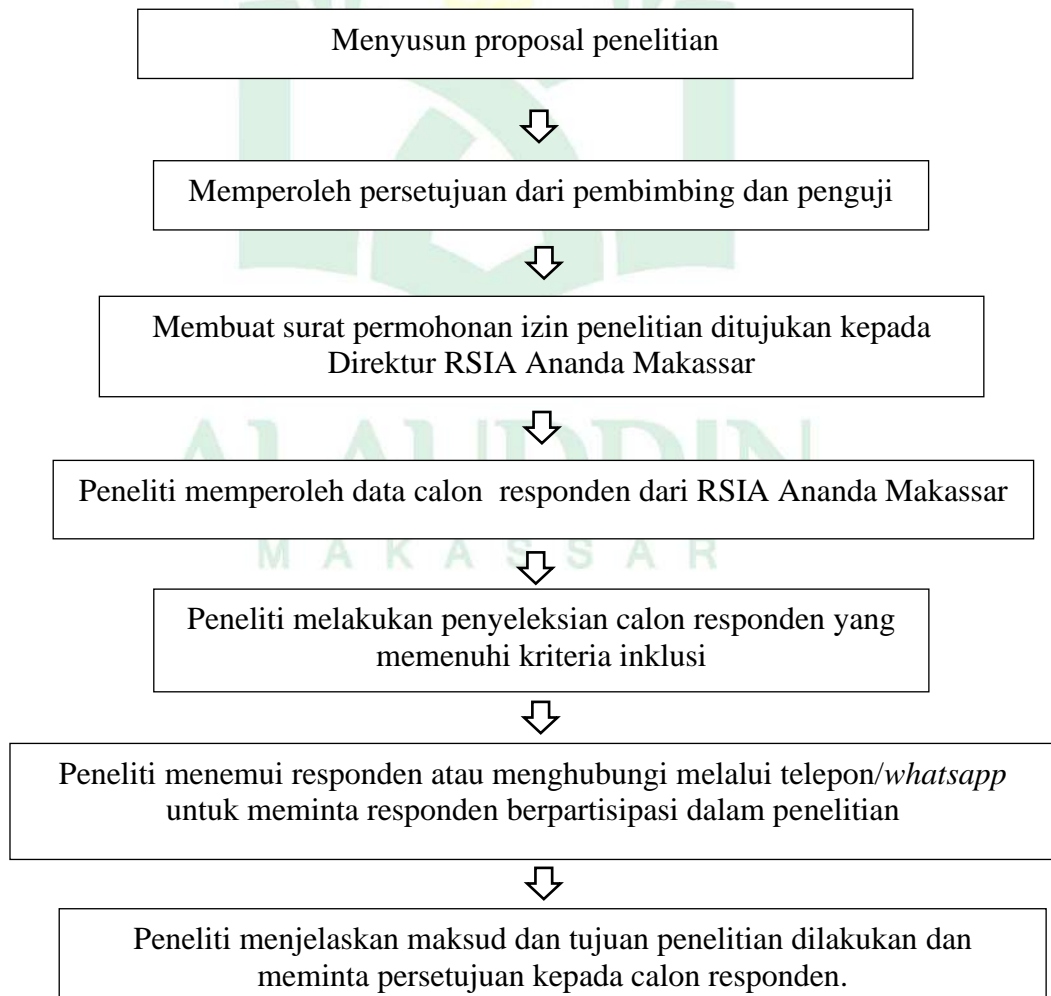

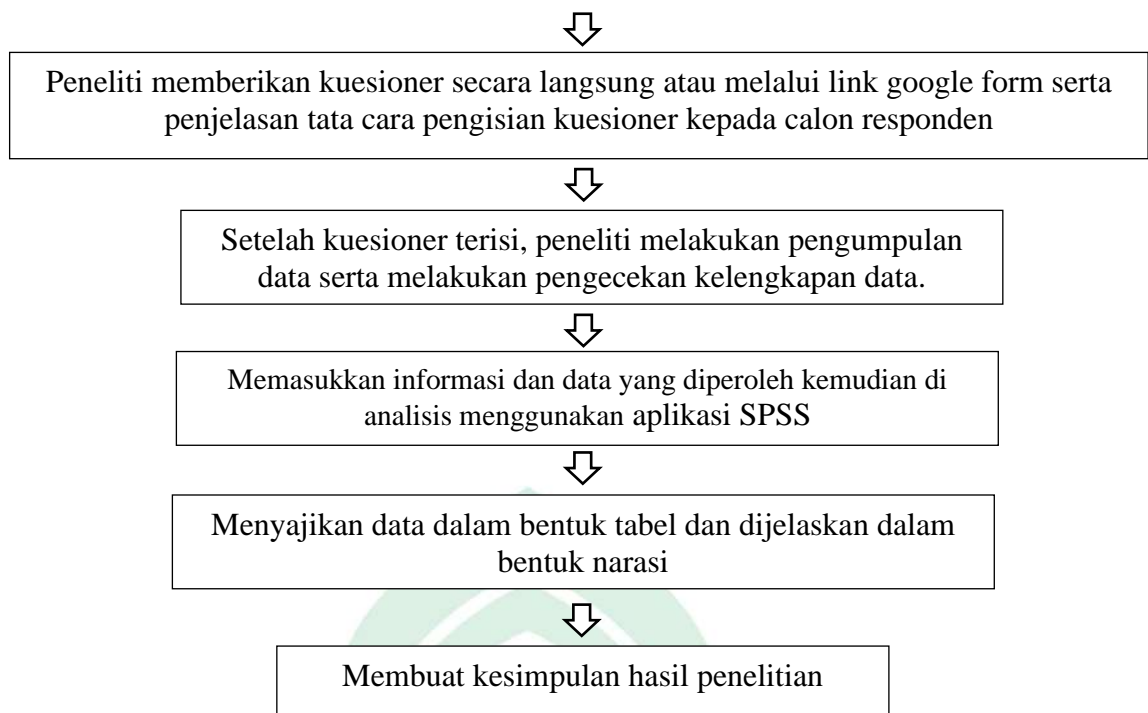

I. Etika Penelitian

Dalam proses melakukan penelitian, ada beberapa hal yang terkait dengan etik penelitian yang harus jalankan oleh peneliti, yaitu :

1. Mengajukan permohonan persetujuan etik penelitian ke komite etik penelitian kesehatan Fakultas Kedokteran dan Ilmu Kesehatan, Universitas Islam Negeri Alauddin Makassar.
2. Menyertakan surat pengantar yang ditujukan kepada pihak terkait sebagai permohonan izin penelitian.
3. Menjaga kerahasiaan data pasien sehingga tidak merasa dirugikan.
4. *Respect for the person*: Menghormati segala harkat martabat manusia sebagai pribadi yang mempunyai kebebasan berkehendak atau memilih dan bertanggung jawab terhadap keputusannya sendiri.
5. *Beneficence* dan *nonmaleficence*: Berkewajiban untuk membantu orang lain dengan dengan berbuat baik dan tidak merugikan siapapun.

6. *Justice*: Obyek penelitian berhak menerima perlakuan yang benar dan layak serta manfaat yang seimbang, peneliti tidak boleh mengambil kesempatan dan keuntungan dari ketidakmampuan masyarakat.



BAB IV

HASIL DAN PEMBAHASAN

A. Hasil

1. Hasil Analisis Univariat

Analisis univariat dilakukan untuk menjelaskan atau mendeskripsikan distribusi karakteristik responden berupa usia ibu, jenis kelamin anak, pendidikan, pekerjaan, status obstetri, metode persalinan, perilaku pemberian ASI eksklusif, dan tingkat pengetahuan ibu terhadap perilaku pemberian ASI eksklusif yang ditunjukkan sebagai berikut.

1.1 Distribusi Karakteristik Responden

Tabel 4.1 Distribusi karakteristik responden

| Variabel | Frekuensi | |
|---------------------------|------------|--------------|
| | n | % |
| Usia Ibu | | |
| a. Usia <20 tahun | 11 | 9,8 |
| b. Usia 20-35 tahun | 82 | 73,2 |
| c. Usia >35 tahun | 19 | 17 |
| Jenis kelamin anak | | |
| a. Laki-laki | 67 | 59,8 |
| b. Perempuan | 45 | 40,2 |
| Pendidikan ibu | | |
| a. SD | 3 | 2,7 |
| b. SMP | 7 | 6,3 |
| c. SMA | 61 | 54,5 |
| d. Diploma/S1/S2/S3 | 41 | 36,0 |
| Pekerjaan ibu | | |
| a. Karyawan | 18 | 16,1 |
| b. Guru/dosen | 10 | 8,9 |
| c. Tenaga kesehatan | 6 | 5,4 |
| d. Wiraswasta | 20 | 17,9 |
| e. PNS | 20 | 17,9 |
| f. IRT | 38 | 33,9 |
| Status Obstetri | | |
| a. Primigravida | 53 | 47,3 |
| b. Multigravida | 59 | 52,7 |
| Metode Persalinan | | |
| a. Normal | 75 | 67,0 |
| b. SC | 37 | 33,0 |
| Total | 112 | 100,0 |

(Sumber: Data Primer, 2022)

Tabel 4.1 menunjukkan ibu dengan usia <20 tahun sebanyak 11 orang (9,8%), ibu usia 20-35 tahun sebanyak 82 orang (73,2%), dan ibu dengan usia >35 tahun sebanyak 19 orang (17,0%). Hal ini menunjukkan bahwa mayoritas ibu yang menyusui berusia 20-35 tahun.

Jenis kelamin anak menunjukkan bahwa ibu dengan anak berjenis kelamin laki-laki sebanyak 67 orang (59,8%), sedangkan anak berjenis kelamin perempuan sebanyak 45 orang (40,2%). Hal ini menunjukkan bahwa mayoritas ibu memiliki anak berjenis kelamin laki-laki.

Pendidikan ibu menunjukkan bahwa pendidikan SD sebanyak 3 orang (2,7%), pendidikan SMP sebanyak 7 orang (6,3%). Pendidikan jenjang SMA sebanyak 61 orang (54,5%) dan pendidikan jenjang Perguruan Tinggi sebanyak 41 orang (36,6%). Hal ini menunjukkan bahwa mayoritas memiliki pendidikan terakhir tingkat SMA.

Pekerjaan ibu menunjukkan bahwa pekerjaan karyawan sebanyak 18 orang (16,1%), guru/dosen sebanyak 10 orang (8,9%), tenaga kesehatan sebanyak 6 orang (5,4%), wiraswasta sebanyak 20 orang (17,9%), PNS sebanyak 20 orang (17,9%), IRT sebanyak 38 orang (33,9%). Hal ini menunjukkan bahwa mayoritas ibu bekerja sebagai IRT.

Status obstetri menunjukkan bahwa ibu primigravida sebanyak 53 orang (47,3%), sedangkan ibu multigravida sebanyak 59 orang (52,7%). Hal ini menunjukkan bahwa mayoritas ibu memiliki status obstetri multigravida.

Metode persalinan ibu menunjukkan ibu yang melahirkan secara normal sebanyak 75 orang (67,0%), sedangkan ibu yang melahirkan secara *sectio caesarea* sebanyak 37 orang (33%). Hal ini menunjukkan bahwa mayoritas ibu melahirkan secara normal.

1.2 Pengetahuan ibu tentang ASI Eksklusif di RSIA Ananda Makassar

Tabel 4.2 Pengetahuan ibu tentang ASI Eksklusif

| Pengetahuan Ibu | Frekuensi | |
|---------------------------------|------------|--------------|
| | n | % |
| a. Baik (jawaban benar >75%) | 31 | 27,7 |
| b. Cukup (jawaban benar 55-75%) | 55 | 49,1 |
| c. Kurang (jawaban benar <55%) | 26 | 23,2 |
| Total | 112 | 100,0 |

(Sumber: Data Primer, 2022)

Tabel 4.2 menunjukkan bahwa ibu dengan pengetahuan yang baik terhadap perilaku pemberian ASI eksklusif sebanyak 31 orang (27,7%), tingkat pengetahuan cukup sebanyak 55 orang (49,1%), sedangkan tingkat pengetahuan kurang sebanyak 26 orang (23,2%). Hal ini menunjukkan bahwa ibu menyusui di RSIA Ananda Makassar sebagian besar memiliki pengetahuan yang cukup tentang perilaku pemberian ASI eksklusif.

1.3 Perilaku Pemberian ASI Eksklusif di RSIA Ananda Makassar

Tabel 4.3 Jenis Pemberian ASI Eksklusif

| Pemberian ASI | Frekuensi | |
|----------------------|------------|--------------|
| | n | % |
| a. ASI Eksklusif | 78 | 69,6 |
| b. ASI Non Eksklusif | 34 | 30,4 |
| Total | 112 | 100,0 |

(Sumber: Data Primer, 2022)

Tabel 4.4 Perilaku Pemberian ASI Eksklusif

| Perilaku Pemberian ASI | Frekuensi | |
|----------------------------|------------|--------------|
| | n | % |
| a. Sangat baik (skor 9-10) | 22 | 19,6 |
| b. Baik (skor 6-8) | 45 | 40,2 |
| c. Cukup (skor 3-5) | 23 | 20,5 |
| d. Kurang (skor 0-2) | 22 | 19,6 |
| Total | 112 | 100,0 |

(Sumber: Data Primer, 2022)

Tabel 4.3 menunjukkan ibu yang memberikan ASI eksklusif sebanyak 78 orang (69,6%), sedangkan ibu yang tidak memberikan ASI eksklusif sebanyak 34 orang (30,4%). Hal ini menunjukkan bahwa sebagian besar ibu menyusui di RSIA Ananda Makassar memberikan ASI secara eksklusif.

Tabel 4.4 menunjukkan ibu yang melakukan perilaku pemberian ASI eksklusif dengan sangat baik sebanyak 22 orang (19,6%), ibu yang melakukan perilaku pemberian ASI eksklusif dengan baik sebanyak 45 orang (40,2%), ibu yang melakukan perilaku pemberian ASI eksklusif dengan cukup baik sebanyak 23 orang (20,5%), sedangkan ibu yang melakukan perilaku pemberian ASI eksklusif dengan kurang baik sebanyak 22 orang (19,6%).

2. Hasil Analisis Bivariat

a. Hubungan pengetahuan ibu dengan pemberian ASI di RSIA Ananda Makassar

Tabel 4.4 Hubungan pengetahuan ibu dengan pemberian ASI

| Pemberian ASI | Pengetahuan | | | | | | Total | | <i>p-value</i> |
|-------------------|-------------|------|-------|------|--------|------|-------|-------|----------------|
| | Baik | | Cukup | | Kurang | | n | % | |
| | n | % | N | % | n | % | | | |
| ASI eksklusif | 24 | 30,8 | 43 | 55,1 | 11 | 14,1 | 78 | 69,6 | 0,003 |
| ASI non eksklusif | 7 | 20,6 | 12 | 35,3 | 15 | 44,1 | 34 | 30,4 | |
| Total | 31 | 27,7 | 55 | 49,1 | 26 | 23,2 | 112 | 100,0 | |

(Sumber: Data Primer, 2022)

Berdasarkan tabel 4.4 menunjukkan bahwa 112 responden yang melakukan pemberian ASI eksklusif sebanyak 78 orang (69,6%), sedangkan non ASI eksklusif sebanyak 34 orang (30,4%). Ibu yang melakukan pemberian ASI eksklusif sebagian besar memiliki tingkat pengetahuan cukup yakni sebanyak 43 orang (55,1%), sedangkan ibu yang tidak memberikan ASI eksklusif sebagian besar memiliki pengetahuan yang kurang sebanyak 15 orang (44,1%).

Berdasarkan hasil uji *Chi-Square*, di dapatkan nilai *significancy nilai p-value* $0,003 < 0,05$, sehingga dapat disimpulkan bahwa ada hubungan antara pengetahuan dengan pemberian ASI di RSIA Ananda Makassar tahun 2022.

b. Hubungan pengetahuan ibu dengan perilaku pemberian ASI di RSIA Ananda Makassar

Tabel 4.5 Hubungan pengetahuan ibu dengan perilaku menyusui

| Pengetahuan ibu | Perilaku Pemberian ASI | | | | | | | | Total | | <i>p-value</i> |
|-----------------|------------------------|------|------|------|-------|------|--------|------|-------|-------|----------------|
| | Sangat Baik | | Baik | | Cukup | | Kurang | | n | % | |
| | n | % | N | % | n | % | n | % | | | |
| Baik | 8 | 25,8 | 19 | 61,3 | 2 | 6,5 | 2 | 6,5 | 31 | 27,7 | 0,000 |
| Cukup | 10 | 18,2 | 21 | 38,2 | 18 | 32,7 | 6 | 10,9 | 55 | 49,1 | |
| Kurang | 4 | 15,4 | 5 | 19,2 | 3 | 11,5 | 14 | 53,8 | 26 | 23,2 | |
| Total | 22 | 19,6 | 45 | 40,2 | 23 | 20,5 | 22 | 19,6 | 112 | 100,0 | |

(Sumber: Data Primer, 2022)

Berdasarkan tabel 4.5 menunjukkan bahwa 112 responden dengan ibu yang memiliki pengetahuan baik tentang ASI eksklusif sebagian besar melakukan perilaku pemberian ASI eksklusif dengan baik (skor 6-8) sebanyak 19 orang (61,3%), responden yang memiliki pengetahuan cukup tentang ASI eksklusif sebagian besar melakukan perilaku pemberian ASI eksklusif dengan baik (skor 6-8) sebanyak 21 orang (38,2%), sedangkan ibu yang memiliki pengetahuan kurang tentang ASI eksklusif sebagian besar melakukan perilaku pemberian ASI eksklusif dengan skor kurang (skor 0-2) sebanyak 14 orang (53,8%).

Berdasarkan hasil uji *Chi-Square*, di dapatkan nilai *significancy nilai p-value* $0,000 < 0,05$, sehingga dapat disimpulkan bahwa ada hubungan antara pengetahuan dengan perilaku pemberian ASI eksklusif di RSIA Ananda Makassar tahun 2022.

B. Pembahasan

Hasil analisis hubungan antara pengetahuan dengan pemberian ASI eksklusif dapat diketahui bahwa dari 112 responden dapat diketahui bahwa terdapat 78 responden (69,6%) memberikan ASI secara eksklusif dengan sebagian besar memiliki pengetahuan yang cukup tentang perilaku pemberian ASI eksklusif sebesar 43 responden (55,1%). Sedangkan 34 responden (30,4%) tidak memberikan ASI secara eksklusif dengan sebagian besar memiliki pengetahuan yang kurang tentang perilaku pemberian ASI Eksklusif sebesar 15 responden (44,1%).

Hasil uji *chi-square* diperoleh nilai *p value* adalah $0,003 < 0,05$ sehingga dapat disimpulkan bahwa terdapat hubungan yang signifikan antara pengetahuan dengan perilaku pemberian ASI eksklusif di RSIA Ananda Tahun 2022.

Menurut Notoatmodjo (2012) pengetahuan adalah hasil dari tahu, dan ini terjadi setelah orang melakukan pengindraan terhadap suatu objek tertentu. Pengindraan terjadi melalui panca indra manusia, yakni indra penglihatan pendengaran, penciuman, rasa dan raba. Sebagian besar pengetahuan manusia diperoleh melalui mata dan telinga.

Hasil penelitian ini sejalan dengan penelitian yang dilakukan oleh Fitriani (2019) yaitu melalui analisis bivariat dengan menggunakan uji *chi-square* bahwa pengetahuan ibu tentang pemberian ASI eksklusif mayoritas berpengetahuan kurang sebanyak 22 orang (36,7%) dari 60 responden, dan Ibu yang memiliki sikap terhadap pemberian ASI eksklusif mayoritas memiliki sikap negatif terhadap pemberian ASI

eksklusif ada sebanyak 31 orang (51,7%) dari 60 responden. Ada hubungan yang signifikan antara pengetahuan dan sikap Ibu tentang ASI eksklusif dengan pemberian ASI eksklusif.

Menurut peneliti pemberian ASI Eksklusif pada bayi dipicu oleh pengetahuan terhadap manfaat ASI Eksklusif karena pengetahuan akan menghasilkan perilaku seseorang. Ibu yang memiliki pengetahuan yang baik tentang ASI Eksklusif akan memberikan ASI Eksklusif pada bayinya. Begitu juga dengan sebaliknya jika ibu memiliki pengetahuan yang kurang maka besar kemungkinan ibu tidak memberikan ASI Eksklusif pada bayinya (Bancin, 2019).

Hasil pembahasan dari Anggraini, et al (2020) menunjukkan bahwa ibu memiliki tingkat pengetahuan kurang, cenderung tidak memberikan ASI eksklusif dan ibu dibandingkan dengan ibu yang memiliki pengetahuan baik, memberikam ASI eksklusif. Hal ini terjadi karena adanya faktor yang menyebabkan ibu tidak memberikan ASI yaitu pendidikan yang rendah, kurangnya dukungan keluarga terutama suami, kurangnya pengaplikasian dalam perilaku menyusui bayi hal tersebut dikarenakan kurang informasi tentang kesempatan untuk memberikan ASI eksklusif dari tenaga kesehatan.

Menurut Notoatmodjo (2012), pengetahuan seseorang dipengaruhi oleh faktor internal dan faktor eksternal. Faktor internal yaitu pendidikan, minat, pengalaman dan usia, seangkan faktor eksternal yaitu ekonomi, informasi dan kebudayaan/lingkungan. Oleh karena itu dapat ditarik kesimpulan bahwa tingginya tingkat pengetahuan responden bukan hanya dipengaruhi oleh tingkat pendidikan responden yang mayoritas SMP (59,5%), tetapi dipengaruhi oleh faktor internal dan faktor eksternal lainnya antara usia dan pengalaman.

Pada penelitian ini didapatkan sebagian besar ibu hamil berusia 20-30 tahun sebanyak 82 orang (73,2%). Menurut penelitian yang dilakukan oleh Rica (2018) bahwa Umur 20 – 35 tahun adalah kelompok umur yang paling baik untuk hamil hingga menyusui sebab secara fisik sudah cukup kuat juga dari segi mental sudah cukup dewasa, sehingga dapat diartikan bahwa umur ibu mempengaruhi perilaku pemberian ASI eksklusif. Hasil penelitian ini sejalan dengan hasil penelitian yang dilakukan oleh Dian Lestari (2018) yang juga menunjukkan bahwa terdapat hubungan yang bermakna antara umur dengan pemberian ASI.

Faktor pendidikan juga menjadi salah satu pengetahuan yang dapat mempengaruhi pengetahuan ibu dalam pemberian ASI eksklusif. Pada penelitian ini sebagian besar ibu memiliki tingkat pendidikan terakhir SMA sebanyak 61 orang (54,5%). Penelitian Diah dkk (2018) menunjukkan ibu yang tingkat pendidikan tinggi atau baik dapat lebih mudah menerima segala informasi. Semakin tinggi tingkat pendidikan ibu, maka semakin tinggi jumlah ibu yang tidak memberikan ASI pada bayinya. Kenaikan tingkat partisipasi wanita dalam pendidikan dan adanya emansipasi dalam segala bidang kerja dan kebutuhan masyarakat menyebabkan turunnya kesediaan menyusui dan lamanya menyusui.

Namun, menurut penelitian Subur dkk (2020) pengetahuan ibu bukan hanya didapatkan melalui proses pendidikan formal, melainkan pengetahuan ibu tentang ASI eksklusif dapat diperoleh dari hasil pendidikan ibu yang bersifat informal melalui penyuluhan – penyuluhan, brosur atau media cetak, media sosial, hingga pemberian informasi tenaga kesehatan saat melakukan kunjungan ke posyandu atau Puskesmas.

Selain itu, faktor yang mempengaruhi perilaku pemberian ASI adalah pekerjaan. Pada penelitian sebagian besar ibu tidak bekerja/IRT sebanyak 38 orang (33,9%). Penelitian Rica (2018) menunjukkan banyak bahwa ibu yang bekerja besar kemungkinan bagi ibu untuk tidak memberikan ASI eksklusif, hal itu dikarenakan banyak waktu yang ibu habiskan untuk pekerjaannya. Namun sebaliknya bila status ibu adalah tidak bekerja maka besar kemungkinan bagi ibu untuk memberikan ASI eksklusif, karena banyak waktu luang ibu yang dapat digunakan untuk merawat dan memberikan kasih sayang untuk bayinya.

Hasil penelitian pada Juliani *et al.* (2018) menunjukkan bahwa ibu yang memiliki pengetahuan cukup, tidak memberikan ASI eksklusif lebih tinggi dibandingkan dengan ibu yang memiliki pengetahuan baik dan memberikan ASI eksklusif. Hal ini dipengaruhi adanya oleh faktor lingkungan yang mendukung. Hasil ini sejalan dengan penelitian yang dilakukan (Mamonto, 2018) yang menunjukkan bahwa 26,2% responden yang berpengetahuan kurang tidak memberikan ASI eksklusif dan 73% responden yang berpengetahuan baik tidak memberikan ASI eksklusif. Hal ini menunjukkan bahwa meskipun ibu berpengetahuan baik atau kurang sangat mempengaruhi ibu dalam pemberian ASI eksklusif. Ada beberapa faktor yang mendorong ibu untuk tidak

memberikan ASI eksklusif yaitu adanya faktor kebudayaan dan keluarga yang sangat mempengaruhi ibu untuk menyusui secara eksklusif atau tidak.

Pemberian ASI eksklusif pada bayi yang berusia <6 bulan merupakan bentuk perilaku pemberian ASI saja tanpa ada tambahan cairan atau makanan padat, selain obat-obatan dan vitamin. Adanya berbagai alasan dan faktor budaya yang melekat pada masyarakat sering kali bayi diberi makanan tambahan pada usia < 6 bulan. Perilaku ibu memberikan ASI secara eksklusif hanya dapat terbentuk apabila ibu mempunyai pengetahuan yang benar tentang ASI eksklusif mencakup pengertian, alasan pemberian ASI eksklusif, manfaat dan dampak yang dapat ditimbulkan apabila tidak memberikan ASI secara eksklusif. Hasil penelitian ini menunjukkan semakin baik tingkat pengetahuan maka semakin baik perilaku pemberian ASI eksklusif (Nurhidayu, 2019).

Berdasarkan uraian di atas, ibu yang memiliki pengetahuan memadai tentang ASI eksklusif akan lebih memperhatikan pentingnya ASI eksklusif bagi bayi maupun dirinya sendiri. Dengan demikian, ibu memiliki pengetahuan yang baik akan cenderung lebih berupaya memberikan ASI eksklusif kepada bayinya (Nurhidayu, 2019).

Untuk memperbaiki kualitas bangsa Indonesia, bukan hanya perbaikan ASI eksklusif yang harus di pertahankan melainkan penyempurnaan pemberian asi sampai 2 tahun sebagaimana WHO merekomendasikan pemberian ASI secara eksklusif kepada bayi selama enam bulan pertama kehidupan hingga mencapai usia 24 bulan untuk memastikan pertumbuhan dan kesehatan bayi yang optimal (UNICEF, 2020).

Pada saat ini di Indonesia, 52 persen bayi berusia di bawah enam bulan menerima ASI eksklusif; suatu capaian yang menempatkan Indonesia di atas target WHO (50 persen pada 2025) dan target pemerintah di dalam RPJMN. Namun, hanya separuh ibu yang melanjutkan pemberian ASI menjadi total 24 bulan sebagaimana dianjurkan oleh WHO. Artinya, hampir separuh dari seluruh anak Indonesia tidak menerima asupan gizi yang dibutuhkan selama dua tahun pertama kehidupan. Pemberian makanan dengan botol meningkatkan risiko penyakit karena botol sulit disterilkan dengan baik. Selain itu, makanan pendamping ASI yang diberikan kepada anak sering kali tidak sesuai dengan kebutuhan gizinya (UNICEF, 2020).

Hasil analisis hubungan antara pengetahuan dengan perilaku pemberian ASI eksklusif dapat diketahui bahwa dari 112 responden dapat diketahui bahwa ibu yang memiliki pengetahuan baik tentang ASI eksklusif sebagian besar melakukan perilaku

pemberian ASI eksklusif dengan baik (skor 6-8) sebanyak 19 orang (61,3%), ibu yang memiliki pengetahuan baik tentang ASI eksklusif sebagian besar melakukan perilaku pemberian ASI eksklusif dengan baik (skor 6-8) sebanyak 19 orang (61,3%), ibu yang memiliki pengetahuan cukup tentang ASI eksklusif sebagian besar melakukan perilaku pemberian ASI eksklusif dengan cukup (skor 3-5) sebanyak 18 orang (32,7%), sedangkan ibu yang memiliki pengetahuan kurang tentang ASI eksklusif sebagian besar melakukan perilaku pemberian ASI eksklusif dengan skor kurang (skor 0-2) sebanyak 14 orang (53,8%).

Berdasarkan hasil uji *Chi-Square*, di dapatkan nilai *significancy nilai p-value* $0,000 < 0,05$, sehingga dapat disimpulkan bahwa ada hubungan antara pengetahuan dengan perilaku pemberian ASI eksklusif di RSIA Ananda Makassar tahun 2022.

Penelitian ini sejalan dengan penelitian yang dilakukan Mega Ayu (2020) menunjukkan bahwa ibu yang memiliki pengetahuan baik, cenderung memberikan ASI eksklusif sedangkan ibu yang memiliki pengetahuan kurang, cenderung tidak memberikan ASI eksklusif. Penelitian ini mendapatkan hasil uji statistik untuk melihat hubungan pengetahuan dengan pemberian ASI eksklusif diperoleh nilai fisher's $=0,000$ atau $<0,05$, menunjukkan bahwa ada hubungan dengan pemberian ASI eksklusif. hal ini menunjukkan bahwa semakin tinggi tingkat pengetahuan ibu tentang ASI eksklusif maka akan semakin baik perilaku ibu tentang ASI eksklusif, sebaliknya semakin rendah tingkat pengetahuan ibu tentang ASI eksklusif maka akan kurang baik perilaku pemberian ASI eksklusifnya.

Menurut penelitian Nia Widia (2020), pada proses menyusui yang dilakukan oleh ibu, teknik menyusui yang benar adalah cara memberikan ASI kepada bayi dengan perlekatan dan posisi ibu dan bayi dengan benar. Untuk mencapai keberhasilan menyusui diperlukan pengetahuan mengenai teknik-teknik menyusui yang benar. (Rinata, dkk 2016). Berdasarkan hasil penelitian Khoriyah & Prihatini (2014) mengatakan bahwa ada hubungan antara status paritas dengan keterampilan menyusui yang benar karena menurut peneliti pengetahuan ibu multipara lebih banyak dari pada pengetahuan ibu primipara karena faktor pengalaman dalam hal menyusui, dengan pengalaman maka seseorang dapat mempunyai pengetahuan yang lebih baik dari pada yang belum memperoleh pengalaman.

Ada beberapa faktor yang mempengaruhi perilaku ibu terhadap pemberian ASI eksklusif pengetahuan, pendidikan, pekerjaan dapat berpengaruh terhadap keputusan ibu untuk menyusui atau tidak. Selain itu pengaruh iklan susu formula dan opini masyarakat lainnya serta kegiatan ibu ikut menentukan keputusan ibu tentang menyusui. Kurangnya pengetahuan ibu tentang ASI eksklusif, belum dipahaminya ASI secara tepat dan benar oleh ibu dan keluarga/ lingkungannya, kurangnya pembekalan dari petugas kesehatan dapat menyebabkan ibu untuk memutuskan tidak menyusui atau memberi makanan pendamping terlalu cepat). Pengetahuan sangat berperan dalam sikap ibu untuk memberikan ASI kepada bayinya. Apabila perilaku ibu dalam menyusui anak didasari pengetahuan, kesadaran dan sikap positif, maka perilaku tersebut akan bersifat langgeng dan sebaliknya jika perilaku tersebut tidak didasari pengetahuan dan kesadaran, maka perilaku tidak akan berlangsung lama (Mulyani, 2021).

Berbagai faktor kegagalan proses laktasi yang seringkali terjadi baik dari bayi ataupun ibu. Salah satu faktor dari ibu yaitu cara menyusui yang tidak benar dapat menyebabkan puting susu nyeri/lecet dan payudara bengkak. Cara menyusui yang tidak benar dapat menyebabkan puting susu lecet dan ASI tidak keluar optimal. Hal ini dapat menimbulkan gangguan dalam proses menyusui sehingga pemberian ASI tidak adekuat, pemberian ASI yang tidak adekuat dapat mengakibatkan payudara bengkak (breast engorgement) karena sisa ASI pada *ductus*. Tingkat pengetahuan yang memadai merupakan dasar pengembangan cara berpikir seseorang dan jalan untuk memudahkan menerima motivasi dan selanjutnya memberikan perubahan pada sikap dan perilaku seseorang dalam melakukan tindakan menyusui. Kemampuan ibu dalam menyusui dengan benar khususnya bagi ibu primipara sangat mendukung keberhasilan ibu dalam menyusui dengan teknik yang benar (Yuni, 2020).

Selain itu, persiapan psikologis ibu untuk menyusui pada masa kehamilan sangat berarti, karena keputusan dan sikap ibu yang positif harus ada pada saat kehamilan bahkan jauh sebelumnya. Sikap ibu dipengaruhi oleh beberapa faktor antara lain adat atau kebiasaan menyusui di daerah masing-masing, pengalaman menyusui sebelumnya, Pengetahuan ibu tentang ASI eksklusif, kehamilan diinginkan atau tidak, selain itu dukungan dari keluarga juga turut berperan penting. Pada ibu yang mempunyai sikap mendukung terhadap pemberian ASI eksklusif dia akan berusaha keras untuk

memenuhi kebutuhan bayinya dalam hal ini adalah pemenuhan gizi dengan memberikan ASI secara eksklusif. Sementara ibu yang tidak mempunyai sikap mendukung terhadap pemberian ASI eksklusif akan berusaha merubah perannya dalam masa laktasi dengan memberikan susu botol pada bayinya dengan alasan ASI tidak cukup, ibu bekerja, takut badan gemuk, selain itu dukungan dari keluarga juga sangat berpengaruh (Widiyanto, 2020).

Dalam menyusui terdapat beberapa masalah dalam pemberian ASI yaitu putting ibu nyeri, putting susu lecet, payudara bengkak, mastitis dan abses payudara. Dalam menangani putting susu terasa nyeri dengan cara memastikan posisi ibu menyusui sudah benar, putting susu lecet disebabkan oleh posisi menyusui yang salah, payudara bengkak disebabkan oleh posisi mulut bayi dan putting susu ibu salah. Mencari posisi yang nyaman saat menyusui sangat penting karena tidak nyaman saat menyusui bisa membuat cemas, dan mengurangi atau menghentikan aliran susu. Bayi mungkin tidak mendapatkan cukup susu dan menyedot dengan keras sehingga akan menggagalkan proses laktasi (Mulyani, 2021).

C. Keterbatasan Penelitian

Penelitian yang dilakukan di RSIA Ananda Makassar selama bulan Desember-Januari tahun 2023 untuk mengetahui hubungan pengetahuan ibu dengan perilaku menyusui dengan beberapa keterbatasan yang didapatkan selama penelitian adalah keterbatasan waktu yang dimiliki peneliti untuk melakukan penelitian lebih lanjut dalam mengetahui besar faktor risiko pengetahuan ibu terhadap perilaku pemberian ASI di RSIA Ananda Makassar.

BAB V

KESIMPULAN DAN SARAN

A. Kesimpulan

Berdasarkan penelitian yang telah dilakukan, dapat ditarik kesimpulan sebagai berikut.

1. Distribusi karakteristik demografi responden menunjukkan sebagian besar ibu di RSIA Ananda Makassar berusia 20-35 tahun, mayoritas memiliki anak berjenis kelamin laki-laki, serta pada tingkat pendidikan sebagian besar ibu memiliki tingkat pendidikan terakhir SMA. Sedangkan pada pekerjaan ibu menunjukkan sebagian responden tidak bekerja/IRT dan mayoritas ibu memiliki status obstetri multigravida.
2. Perilaku pemberian ASI pada ibu di RSIA Ananda Makassar sebagian besar memberikan ASI secara eksklusif.
3. Pengetahuan ibu terhadap perilaku pemberian ASI menunjukkan sebagian besar ibu di RSIA Ananda Makassar yang memberikan ASI secara eksklusif memiliki pengetahuan yang cukup, sedangkan ibu yang tidak memberikan ASI secara eksklusif sebagian besar memiliki pengetahuan yang kurang.
4. Hasil penelitian menunjukkan terdapat hubungan yang signifikan antara pengetahuan ibu dengan perilaku pemberian ASI di RSIA Ananda Makassar.

B. Saran

Berdasarkan penelitian yang telah dilakukan, peneliti menyarankan sebagai berikut.

1. Perlu dilakukan penelitian yang lebih lanjut dengan skala penelitian yang lebih luas untuk mendapatkan hasil penelitian terbaru yang lebih akurat guna meningkatkan kesehatan sejak dini dengan pemberian ASI eksklusif dan adanya upaya promosi kesehatan sebagai sarana yang mendukung program ASI eksklusif.
2. Perlunya edukasi kepada ibu menyusui terkait pentingnya memberikan ASI secara eksklusif dalam pertumbuhan dan perkembangan anak.
3. Perlu adanya pengawasan pemberian ASI eksklusif oleh tenaga kesehatan kepada ibu dengan cara memantau pemberian ASI seperti melalui KMS pada setiap kegiatan posyandu.

DAFTAR PUSTAKA

- Adinda, Nur Fatimah. 2018. "Karya Tulis Ilmiah Perilaku Orangtua Dalam Meningkatkan Multiple Intelligences (Kecerdasan Majemuk) Pada Anak Di TK ABA Aisyiyah Brotonegaran Ponorogo." Universitas Muhammadiyah Ponorogo.
- Anggraini, Y., Sari, R. P. dan Utami, U. (2020) "Determinan Keberhasilan Pemberian ASI Eksklusif Pada Ibu Balita Di Posyandu Anggrek Trowangsang Coomad," *Jurnal Ilmiah Maternal*, 4(1).
- Arifiati, Nurce. 2017. "Analisis Faktor Yang Mempengaruhi Pemberian Asi Eksklusif Pada Bayi Di Kelurahan Warnasari Kecamatan Citangkil Kota Cilegon." In *Prosiding seminar nasional IKAKESMADA "peran tenaga kesehatan dalam pelaksanaan SDGs*, 129:978–79.
- Arini Putri, Mumpuni. 2018. "Hubungan Pengetahuan Dengan Perilaku Perempuan Obesitas tentang Pencegahan Risiko Penyakit Akibat Obesitas Didesa Slahung Wilayah Kerja Puskesmas Slahung Ponorogo." Universitas Muhammadiyah Ponorogo.
- Astuti, Y. dan Anggarawat, T. (2020) "Pendidikan Kesehatan Teknik Menyusui Terhadap Peningkatan Kemampuan Menyusui Pada Ibu Primipara," *Indonesian Journal of Research*, 3(1).
- Bancin, F. (2019) *Faktor Yang Memengaruhi Ibu Bekerja Tidak Memberikan ASI Eksklusif Di Wilayah Kerja Puskesmas Singkohor Kec. Singkohor Kab. Aceh Singkil Provinsi Aceh Tahun 2019*. Institut Kesehatan Helvetia.
- Dinkes Makassar. 2019. "Angka Kelahiran Kota Makassar." Makassar.
- Dinkes Sulsel. 2021. "Cakupan ASI Eksklusif di Sulawesi Selatan." Makassar.
- Haerana, Bs Titi, Reski Ihsan Humang, Sugiarti Sugiarti, dan Syatirah Djalaluddin. 2021. "Pengetahuan Kontrasepsi, Dukungan Istri, Petugas Kesehatan Mendukung Peran Suami Sebagai Akseptor Keluarga Berencana." *Jurnal Kesehatan Panca Bhakti Lampung* 9 (2): 65–72.
- Handayani, Asri, dan Syatirah Jalaluddin. 2012. "Gambaran Pengetahuan Ibu tentang Alat Kontrasepsi Suntik Depo Progestin di Puskesmas Mamajang Makassar Tahun 2012." Universitas Islam Negeri Alauddin Makassar. <http://repositori.uin-alauddin.ac.id/id/eprint/3173>.
- Hayomi, Putri, Tifauzah Noor, dan Oktasari Rina. 2019. "Tinjauan Pengetahuan Dan Perilaku Penjamah Makanan Tentang Keamanan Pangan Di RSUD Prof. Dr. Margono Soekardjo Purwokerto." Poltekkes Kemenkes Yogyakarta.
- Ismail, Hidayatullah. 2018. "Syariat Menyusui Dalam Alquran (Kajian Surat Al-Baqarah Ayat 233)." *Jurnal At-Tibyan: Jurnal Ilmu Alqur'an dan Tafsir* 3 (1): 56–68.
- Juliani, S. dan Arma, N. (2018) "Hubungan Pengetahuan, Sikap, dan Dukungan Tenaga Kesehatan Dengan Keberhasilan ASI Eksklusif di Wilayah Kerja Puskesmas Darussalam Kecamatan Medan Petisah," *Jurnal Maternal*, 1(3).
- KBBI. 2016. "Kamus Besar Bahasa Indonesia (KBBI)." *Kementerian Pendidikan Dan Budaya*.
- Kemenkes RI. 2022. *Profil Kesehatan Indonesia Tahun 2021*. Jakarta: Kementerian Kesehatan Republik Indonesia. <https://www.kemkes.go.id/downloads/resources/download/pusdatin/profil-kesehatan-indonesia/Profil-Kesehatan-2021.pdf>.
- Keni, N. W. A., Rompas, S. dan Gannika, L. (2020) "Tingkat Pengetahuan Dan Sikap

- Dengan Teknik Menyusui Pada Ibu Pasca Melahirkan,” *JKP*, 8(1).
- Kliegman, Robert, dan Joseph St Geme. 2019. *Nelson Textbook Of Paediatrics 21th Edition*. Elsevier.
- Lindawati, Refi. 2019. “Hubungan pengetahuan, pendidikan dan dukungan keluarga dengan pemberian ASI eksklusif.” *Faletahan Health Journal* 6 (1): 30–36.
- Mahu, Widya Restu. 2017. “Hubungan Pengetahuan Dengan Perilaku Ibu Usia Remaja Dalam Pemberian Asi Wilayah Kerja Puskesmas Dinoyo Kota Malang.” Universitas of Muhammadiyah Malang.
- Mufdlilah, Subijanto, Endang Sutisna, dan Muhammad Akhyar. 2017. *Buku Pedoman Pemberdayaan Ibu Menyusui pada Program ASI Eksklusif*. Universitas Aisyiyah Yogyakarta.
- Mufdlilah, Siti Zakiah Zulfa, dan Reza Bintangdari Johan. 2019. “Buku Panduan Ayah ASI.” Yogyakarta: Nuha Medika.
- Muharram, Ilham, Andi Faradillah, Fhirastika Annisha Helvian, dan Jelita Inayah Sari. 2021. “Pengaruh Edukasi MP-ASI Terhadap Peningkatan Pengetahuan Ibu.” *Jurnal Ibnu Sina* Vol. 20.
- Mulyani, S. dan Sulistiawan, A. (2021) “Pendidikan Kesehatan ASI Eksklusif Dan Teknik Menyusui Yang Benar,” *Jurnal Karya Abdi*, 5(3).
- Munawaroh, Ismea. 2022. “Tingkat pengetahuan masyarakat tentang penggunaan antibiotik di desa Banyior kecamatan Sepulu Kabupaten Bangkalan.” Universitas Islam Negeri Maulana Malik Ibrahim.
- Mamonto, T. (2018) “Faktor-faktor Yang Berhubungan Dengan pemberian ASI Eksklusif Pada Bayi Di Wilayah Kerja Puskesmas Kotobangon Kecamatan Kotamobagu Timur Kota Kotamobagu,” *Jurnal Ilmu Dan Teknologi Kesehatan*, 2(2).
- Nasinta, Yola, dan Richa Yuswantina. 2021. “Hubungan Tingkat Pengetahuan Tentang Penggunaan Obat Dengan Kepatuhan Minum Obat Pada Penderita Hipertensi Di Puskesmas Buntok.” Universitas Ngudi Waluyo.
- Notoatmodjo, Soekidjo. 2012. *Promosi Kesehatan Dan Perilaku Kesehatan*. Jakarta: Rineka Cipta.
- Norhidayu (2019) *Hubungan Pengetahuan Ibu Terhadap Pemberian Air Susu Ibu (ASI) Eksklusif Untuk Perkembangan Bayi*. Universitas Hasanuddin.
- Oyay, Aleda Florince. 2017. “Hubungan Dukungan Ibu Kandung, Ibu Mertua dan Suami dengan Praktek ASI Eksklusif (0-6 Bulan) di Kampung Sereh Wilayah Puskesmas Sentani Papua.” Universitas Muhammadiyah Semarang.
- Pitaloka, D. A., Abrory, R. dan Pramita, A. D. (2018) “Hubungan antara Pengetahuan dan Pendidikan Ibu dengan Pemberian ASI Eksklusif di Desa Kedungrejo Kecamatan Waru Kabupaten Sidoarj,” *Amerta Nutrition*, 2(1).
- Rahayu, Atikah, Fahrini Yulidasari, Andini Octaviana Putri, dan Lia Anggraini. 2018. “Study Guide-Stunting Dan Upaya Pencegahannya.” Yogyakarta: Penerbit CV Mine.
- Rahmawati, Rina Dian, dan Diki Cahyo Ramadhan. 2019. “Manfaat Air Susu Ibu (ASI) Pada Anak Dalam Persepektif Islam.” *EDUSCOPE: Jurnal Pendidikan, Pembelajaran, dan Teknologi* 5 (1): 24–34.
- Rimawati, dan Heru Suwardianto. 2020. *Manajemen Laktasi dan Tatalaksana Tersedak pada Anak*. Kediri: Chakra bharmanda Lenterahakra bharmanda Lentera. Kediri: Chakra Brahmanda Lentera.
- Safitri, Helmi. 2017. “Hubungan Pengetahuan Ibu tentang ASI Eksklusif dengan

- Pemberian ASI Eksklusif (Studi Meta Analisis).”
- Sherwood, Lauralee. 2014. *Human Physiology: From Cells To Systems*. Cengage learning.
- Solekha, Yosi Amalia. 2019. “Hubungan Pengetahuan Suami Dengan Keterlibatan Suami Dalam Pelaksanaan Inisiasi Menyusu Dini (IMD) Di RSUD Dr. R Goeteng Taroenadibrata Purbalingga.” Universitas Muhammadiyah Purwokerto.
- Suryani, Ni Luh Putu. 2021. “Pengetahuan Ibu Hamil Tentang Menyikat Gigi Di Kecamatan Denpasar Selatan Tahun 2021.” Poltekkes Kemenkes Denpasar.
- Triseptinora, R. (2018) “Hubungan Umur Pengetahuan Dan Pekerjaan Ibu dengan Pemberian ASI Eksklusif di Puskesmas Kenali Besar Kota Jambi Tahun 2018,” *Media Neliti*, 1(11).
- UNICEF (2020) “Situasi Anak di Indonesia,” *United Nations Children’s Fund*.
- UNICEF. 2022. “Pekan Menyusui Sedunia: UNICEF dan WHO serukan dukungan yang lebih besar terhadap pemberian ASI di Indonesia seiring penurunan tingkat menyusui selama pandemi COVID-19.” 2022. <https://www.unicef.org/indonesia/id/press-releases/pekan-menyusui-sedunia-unicef-dan-who-serukan-dukungan-yang-lebih-besar-terhadap>.
- WHO. 2017. “WHO | Global strategy for infant and young child feeding.” *World Health Organization* 53 (3).
- Widiyanto, S., Aviyanti, D. dan A, M. T. (2022) “Hubungan Pendidikan dan Pengetahuan Ibu tentang ASI Eksklusif dengan Sikap terhadap Pemberian ASI Eksklusif,” *Jurnal Kedokteran Muhammadiyah*, 1(11).
- Wulandari, M. A. (2020) *Hubungan Pengetahuan dan Sikap Dengan Pemberian ASI Eksklusif*. Universitas Muhammadiyah Surakarta

LAMPIRAN

1. Lembar Informed Consent

Persetujuan Menjadi Responden

Selamat Pagi/Siang/Sore

Perkenalkan nama Saya Muftihatul Jannah mahasiswa S1 Pendidikan Dokter, Fakultas Kedokteran dan Ilmu Kesehatan, UIN Alauddin Makassar, Saya bermaksud melakukan penelitian mengenai “HUBUNGAN PENGETAHUAN IBU DENGAN PERILAKU MENYUSUI DI RSIA ANANDA MAKASSAR TAHUN 2022”. Penelitian ini dilakukan sebagai tahap akhir dalam penyelesaian studi di Jurusan Pendidikan Dokter UIN Alauddin Makassar.

Saya berharap Ibu bersedia untuk menjadi responden dalam penelitian ini dimana akan dilakukan pengisian kuosioner ini yang terkait dengan penelitian. Semua informasi yang Ibu berikan terjamin kerahasiaannya.

Setelah Ibu membaca maksud dan kegiatan penelitian diatas, maka saya mohon untuk mengisi nama dan tanda tangan ibu dibawah ini.

Saya setuju untuk ikut serta dalam penelitian ini.

Nama : _____

Tanda tangan : _____

Terima kasih atas kesediaan Ibu untuk ikut serta di dalam penelitian ini.

2. Kuesioner Demografi

KUESIONER “HUBUNGAN PENGETAHUAN IBU DENGAN PERILAKU MENYUSUI DI RSIA ANANDA MAKASSAR TAHUN 2022” IDENTITAS RESPONDEN

A. Pewawancara

1. Nomor Responden :
2. Nomor Rekam Medik :
3. Tanggal Wawancara :

B. Identitas Bayi

1. Nama :
2. Umur : bulan
3. Jenis Kelamin :
4. Diberikan ASI Eksklusif : Ya/Tidak

C. Identitas Responden

1. Nama :
2. Usia : Tahun
3. Pendidikan :
1. Tidak sekolah
2. SD
3. SMP Sederajat
4. SMA Sederajat
5. (S1/S2/S3)
4. Pekerjaan :
1. Karyawan
2. Guru/ dosen
3. Tenaga Kesehatan
4. Wiraswasta
5. PNS
6. IRT
5. Suku :
6. Agama :
7. Pendapatan keluarga per bulan : Rp
8. G P A : Gravida Partus Abortus
9. Metode persalinan terakhir : (Normal//Sesar)

3. Kuesioner Penelitian

KUESIONER PENGETAHUAN RESPONDEN

PETUNJUK PENGISIAN

1. Semua pertanyaan harus di jawab
2. Isi pertanyaan dengan memberi tanda silang (x)
3. Setiap pertanyaan dijawab dengan satu jawaban yang sesuai menurut anda
4. Bila ada yang kurang mengerti/jelas dapat di tanyakan kepada peneliti.

| No | Soal |
|----|--|
| 1 | Apa saja yang perlu diperhatikan dalam manajemen menyusui? b. Perawatan payudara, cara pemerah ASI, inisiasi menyusui dini (IMD), cara menyimpan ASI perah c. ASI eksklusif, teknik menyusui, cara pemerah ASI, menyimpan ASI perah d. Inisiasi menyusui dini (IMD), menyimpan ASI, menyimpan ASI di kulkas e. Memeras ASI, inisiasi menyusui dini (IMD), memberikan ASI perah, ASI |
| 2 | ASI eksklusif adalah: a. Pemberian ASI sedini mungkin setelah melahirkan, diberikan tanpa jadwal dan tidak diberikan makanan tambahan lain sampai bayi berusia 6 bulan b. Pemberian ASI setelah melahirkan, diberikan setelah bayi diberi air putih/makanan lain sampai bayi berusia 2 tahun c. Pemberian ASI sampai usia bayi 1 tahun dan air putih d. Pemberian ASI selama 2 tahun dengan nasi tim dan air putih |
| 3 | Kapan sebaiknya pemberian ASI untuk pertama kali pada bayi ? a. Segera setelah lahir b. Ketika ASI keluar c. Ketika ibu sudah siap untuk menyusui bayi d. Setelah ibu tidak lelah setelah melahirkan |
| 4 | Berapa lama ibu harusnya memberikan hanya ASI pada bayi tanpa makanan/minuman tambahan ? a. Sampai 6 bulan b. Kurang dari 6 bulan c. Bayi berusia 3 bulan d. Bayi berusia 4 bulan |
| 5 | Kapan seharusnya bayi di beri makanan/minuman tambahan selain ASI ? a. Sampai 6 bulan b. Kurang dari 6 bulan c. Lebih dari 6 bulan d. Usia 4 bulan |
| 6 | Teknik menyusui yang benar adalah..... a. Menyusui dengan kepala bayi tertengadah, hanya puting susu yang masuk ke mulut bayi b. Mulut bayi terbuka lebar, menyusui dengan kepala bayi tertengadah |

| | |
|----|---|
| | <ul style="list-style-type: none"> c. Bayi menempel pada ibu, kepala bayi menghadap payudara dan usahakan sebagian besar areola terutama bagian bawah masuk ke dalam mulut bayi d. Kepala bayi tertengadah, posisi yang nyaman bagi ibu dan areola tidak masuk ke mulut bayi |
| 7 | <p>ASI yang diperah selanjutnya akan diberikan kepada bayi, sebaiknya diberikan dengan cara ?</p> <ul style="list-style-type: none"> a. Menggunakan botol susu b. Menggunakan sendok c. Menggunakan dot d. Menggunakan empeng |
| 8 | <p>Bagaimana penyajian ASI yang disimpan dilemari pendingin ?</p> <ul style="list-style-type: none"> a. Dihangatkan dengan merendam di cangkir dalam air hangat b. Dipanaskan langsung diatas kompor c. ASI ditambahkan dengan air panas d. ASI dimasak sampai matang/panas |
| 9 | <p>Bagaimana cara ibu agar ASI banyak keluar</p> <ul style="list-style-type: none"> a. Meningkatkan pemberian ASI (hisapan bayi) dan memijat payudara b. Makan secukupnya,olahraga secukupnya,menyusui bayi c. Olahraga bila sempat,pijat payudara d. Makan secukupnya,olahraga secukupnya,sering menyusui bayi |
| 10 | <p>Memerah ASI dapat dilakukan dengan</p> <ul style="list-style-type: none"> a. Memerah dengan tangan dan pompa ASI b. Hanya dengan pompa ASI c. Hanya dengan tangan a. Dengan pijat payudara |
| 11 | <p>Sebelum menyusui sebaiknya puting susu diolesi dengan ASI, hal ini berguna agar</p> <ul style="list-style-type: none"> a. Payudara kenyal b. Payudara mudah dihisap bayi c. Sebagai disinfektan dan menjaga kelembutan puting susu d. Payudara tidak keras dihisap bayi |
| 12 | <p>Bagaimana jadwal pemberian ASI pada bayi ?</p> <ul style="list-style-type: none"> a. Setiap 30 menit sekali b. Ketika bayi ingin menyusu c. 1 jam sekali d. 3 jam sekali |
| 13 | <p>Menurut ibu apa keunggulan bayi yang diberikan ASI eksklusif dibandingkan dengan bayi yang tidak diberikan ASI eksklusif</p> <ul style="list-style-type: none"> a. ASI eksklusif membuat anak cerdas dan mandiri b. ASI eksklusif dapat menghindari bayi dari obesitas c. Jawaban A dan B benar d. Jawaban A benar |
| 14 | <p>Ciri-ciri bayi mendapatkan ASI yang cukup antara lain...</p> <ul style="list-style-type: none"> a. Bayi rewel b. Bayi tampak tenang c. Bayi terus bersendawa d. Puting payudara ibu terasa sakit |

| | |
|----|---|
| 15 | Tujuan dari menyendawakan bayi setelah disusui adalah..... a. Mengeluarkan udara dalam lambung agar bayi tidak muntah b. Mempercepat pengosongan ASI dalam lambung c. Agar bayi merasa lebih kenyang a. Jawaban A dan C benar |
|----|---|

Kunci Jawaban Kuosioner Pengetahuan Responden Terkait ASI

Pilihan Ganda

1. B
2. A
3. A
4. A
5. A
6. C
7. C
8. B
9. A
10. A
11. B
12. A
13. A
14. C
15. B

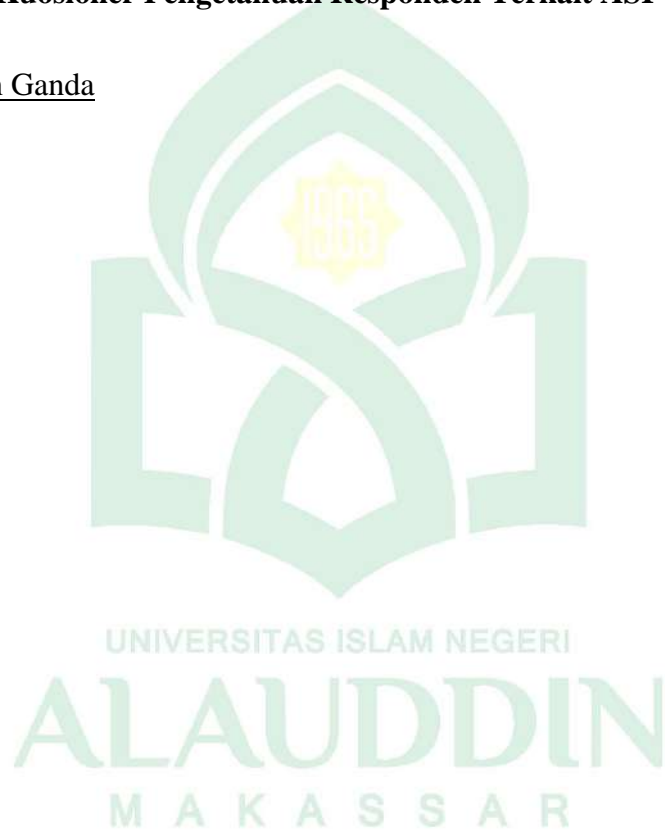

KUESIONER PERILAKU MENYUSUI

| No | Tindakan Menyusui | Skor | | |
|----|--|------|---|---|
| | | 2 | 1 | 0 |
| 1 | Menyiapkan peralatan, seperti kapas, air hangat, bantal dan penopang kaki ibu. | | | |
| 2 | Memilih posisi yang paling nyaman untuk menyusui. Jika posisi duduk, punggung bersandar (tegap) dan kaki diberi penyangga (tidak boleh menggantung). | | | |
| 3 | Membaringkan bayi diatas bantal dengan baik dan posisi bayi menghadap perut ibu | | | |
| 4 | Telinga dan lengan bayi terletak pada satu garis lurus serta kepala tidak menengadah | | | |
| 5 | Melakukan masase payudara dan mengeluarkan sedikit ASI untuk membasahi putting susu | | | |
| 6 | Menopang payudara dengan tangan kiri atau tangan kanan dan empat jari menahan bagian bawah areola mammae sampai bayi membuka mulut. | | | |
| 7 | Setelah bayi siap menyusu memasukkan putting susu sampai daerah areola mammae masuk ke mulut bayi dan dagu bayi menempel pada payudara ibu. | | | |
| 8 | Mempertahankan posisi bayi yang tepat dan nyaman sehingga memungkinkan bayi dapat menghisap dengan benar | | | |
| 9 | Bayi tampak menghisap kuat dengan irama perlahan | | | |
| 10 | Menyusui bayi selama ia mau dan | | | |

Keterangan:

Skor 2 : Dilakukan dengan sempurna

Skor 1 : Dilakukan tetapi tidak sempurna

Skor 0 : Tidak dilakukan

4. Etik Penelitian



KOMITE ETIK PENELITIAN KESEHATAN
HEALTH RESEARCH ETHICS COMMITTEE
UNIVERSITAS ISLAM NEGERI ALAUDDIN MAKASSAR
UNIVERSITAS ISLAM NEGERI ALAUDDIN MAKASSAR

KETERANGAN LAYAK ETIK
DESCRIPTION OF ETHICAL EXEMPTION
"ETHICAL EXEMPTION"

No: E.050/KEPK/FKIK/II/2023

Protokol penelitian yang diusulkan oleh :
The research protocol proposed by

Peneliti utama : Muftihatul Jannah
Principal In Investigator

Nama Institusi : Universitas Islam Negeri Alauddin Makassar
Name of the Institution

Dengan judul:
Title

"Hubungan Pengetahuan Ibu dengan Perilaku Menyusui di RSIA Ananda Makassar Tahun 2022"

"The Relationship between Mother's Knowledge and Breastfeeding Behavior at RSIA Ananda Makassar in 2022"

Dinyatakan layak etik sesuai 7 (tujuh) Standar WHO 2011, yaitu 1) Nilai Sosial, 2) Nilai Ilmiah, 3) Pemerataan Beban dan Manfaat, 4) Risiko, 5) Bujukan/Eksploitasi, 6) Kerahasiaan dan Privacy, dan 7) Persetujuan Setelah Penjelasan, yang merujuk pada Pedoman CIOMS 2016. Hal ini seperti yang ditunjukkan oleh terpenuhinya indikator setiap standar.

Declared to be ethically appropriate in accordance to 7 (seven) WHO 2011 Standards, 1) Social Values, 2) Scientific Values, 3) Equitable Assessment and Benefits, 4) Risks, 5) Persuasion/Exploitation, 6) Confidentiality and Privacy, and 7) Informed Consent, referring to the 2016 CIOMS Guidelines. This is as indicated by the fulfillment of the indicators of each standard.

Pernyataan Laik Etik ini berlaku selama kurun waktu tanggal 6 Februari 2023 sampai dengan tanggal 6 Februari 2024.

This declaration of ethics applies during the period February 6th, 2023 until February 6th, 2024.

February 6th, 2023
Professor and Chairperson,

DR. Dr. Syarifah, Sp.A., M.Kes

5. Izin Penelitian



PEMERINTAH PROVINSI SULAWESI SELATAN
DINAS PENANAMAN MODAL DAN PELAYANAN TERPADU SATU PINTU

Jl. Bougenville No.5 Telp. (0411) 441077 Fax. (0411) 448936
Website : <http://simap-new.sulselprov.go.id> Email : ptsp@sulselprov.go.id
Makassar 90231

Nomor : **13792/S.01/PTSP/2022** Kepada Yth.
Lampiran : - Direktur RSIA Ananda Makassar
Perihal : **Izin penelitian**

di-
Tempat

Berdasarkan surat Ketua LPPM UIN Alauddin Makassar Nomor : B- 1444 /Un.06/LP2M/PP.00.9/12/2022 tanggal 23 Desember 2022 perihal tersebut diatas, mahasiswa/peneliti dibawah ini:

N a m a : **MUFTIHATUL JANNAH**
Nomor Pokok : **70600118029**
Program Studi : **Pendidikan Dokter**
Pekerjaan/Lembaga : **Mahasiswa (S1)**
Alamat : **Jl. H.M. Yasin Limpo No.36 Romang Polong-Gowa**

PROVINSI SULAWESI SELATAN

Bermaksud untuk melakukan penelitian di daerah/kantor saudara dalam rangka menyusun SKRIPSI, dengan judul :

" HUBUNGAN PENGETAHUAN IBU DENGAN PERILAKU MENYUSUI DI RSIA ANANDA MAKASSAR TAHUN 2022 "

Yang akan dilaksanakan dari : Tgl. **26 Desember 2022 s/d 31 Januari 2023**

Sehubungan dengan hal tersebut diatas, pada prinsipnya kami **menyetujui** kegiatan dimaksud dengan ketentuan yang tertera di belakang surat izin penelitian.

Demikian Surat Keterangan ini diberikan agar dipergunakan sebagaimana mestinya.

Diterbitkan di Makassar
Pada Tanggal 26 Desember 2022

A.n. GUBERNUR SULAWESI SELATAN
KEPALA DINAS PENANAMAN MODAL DAN PELAYANAN TERPADU
SATU PINTU PROVINSI SULAWESI SELATAN



Ir. H. SULKAF S LATIEF, M.M.
Pangkat : **PEMBINA UTAMA MADYA**
Nip : **19630424 198903 1 010**

Tembusan Yth
1. Ketua LPPM UIN Alauddin Makassar di Makassar;
2. *Pertinggal.*

6. Surat Keterangan Telah Meneliti



Rumah Sakit Ibu dan Anak ANANDA

Jl. Andi Djemma No. 57, Makassar – Indonesia

Telp. +62411 – 874596, Fax : +62411 – 853694

Email : sekretariat@anandahospital.com | Website : www.anandahospital.com

SURAT KETERANGAN PENELITIAN

NOMOR : 039/RSIA-A/II/2023

Yang bertanda tangan dibawah ini:

Nama : Qalbia Muhammad Nur, SKM., MARS
Jabatan : Sekretaris Direktur

Menerangkan bahwa:

Nama : Muftihatul Jannah
Asal Institusi : UTN Alauddin
Judul : *“Hubungan pengetahuan ibu dengan perilaku menyusui di
RSIA Ananda Makassar Tahun 2022”*

Adalah benar telah melakukan penelitian di RSIA ANANDA Makassar pada tanggal 26 Desember 2022 – 31 Januari 2023.

Demikian surat keterangan ini diberikan untuk dipergunakan sebagaimana mestinya.

Makassar, 25 November 2021

Sekretaris Direktur

Qalbia Muhammad Nur, SKM., MARS

7. Hasil SPSS

Frequencies

Statistics

| | | Umur | Jenis_Kelamin_Anak | Pendidikan | Pekerjaan | Status_obstetri | | | |
|-------------|---------|------|--------------------|------------|-----------|-----------------|--|--|--|
| N | Valid | 112 | 112 | 112 | 112 | 112 | | | |
| | Missing | 0 | 0 | 0 | 0 | 0 | | | |
| Mean | | 2.07 | 1.40 | 3.25 | 4.14 | 1.53 | | | |
| Percentiles | 25 | 2.00 | 1.00 | 3.00 | 2.25 | 1.00 | | | |
| | 50 | 2.00 | 1.00 | 3.00 | 5.00 | 2.00 | | | |
| | 75 | 2.00 | 2.00 | 4.00 | 6.00 | 2.00 | | | |

Statistics

| | | Metode | ASI | Pengetahuan |
|-------------|---------|--------|------|-------------|
| N | Valid | 112 | 112 | 112 |
| | Missing | 0 | 0 | 0 |
| Mean | | 1.33 | 1.30 | 2.04 |
| Percentiles | 25 | 1.00 | 1.00 | 2.00 |
| | 50 | 1.00 | 1.00 | 2.00 |
| | 75 | 2.00 | 2.00 | 3.00 |

Frequency Table

Umur

| | | Frequency | Percent | Valid Percent | Cumulative Percent |
|-------|-------------|-----------|---------|---------------|--------------------|
| Valid | <20 tahun | 11 | 9.8 | 9.8 | 9.8 |
| | 20-35 tahun | 82 | 73.2 | 73.2 | 83.0 |

| | | | | |
|-----------|-----|-------|-------|-------|
| >35 tahun | 19 | 17.0 | 17.0 | 100.0 |
| Total | 112 | 100.0 | 100.0 | |

Jenis_Kelamin_Anak

| | Frequency | Percent | Valid Percent | Cumulative Percent |
|-----------------|-----------|---------|---------------|--------------------|
| Valid Laki-laki | 67 | 59.8 | 59.8 | 59.8 |
| Perempuan | 45 | 40.2 | 40.2 | 100.0 |
| Total | 112 | 100.0 | 100.0 | |

Pendidikan

| | Frequency | Percent | Valid Percent | Cumulative Percent |
|------------------|-----------|---------|---------------|--------------------|
| Valid SD | 3 | 2.7 | 2.7 | 2.7 |
| SMP | 7 | 6.3 | 6.3 | 8.9 |
| SMA | 61 | 54.5 | 54.5 | 63.4 |
| Diploma/S1/S2/S3 | 41 | 36.6 | 36.6 | 100.0 |
| Total | 112 | 100.0 | 100.0 | |

UNIVERSITAS ISLAM NEGERI

Pekerjaan

| | Frequency | Percent | Valid Percent | Cumulative Percent |
|------------------|-----------|---------|---------------|--------------------|
| Valid Karyawan | 18 | 16.1 | 16.1 | 16.1 |
| Guru/dosen | 10 | 8.9 | 8.9 | 25.0 |
| Tenaga Kesehatan | 6 | 5.4 | 5.4 | 30.4 |
| Wiraswasta | 20 | 17.9 | 17.9 | 48.2 |
| PNS | 20 | 17.9 | 17.9 | 66.1 |
| IRT | 38 | 33.9 | 33.9 | 100.0 |
| Total | 112 | 100.0 | 100.0 | |

Status_obstetri

| | Frequency | Percent | Valid Percent | Cumulative Percent |
|--------------------|-----------|---------|---------------|--------------------|
| Valid Primigravida | 53 | 47.3 | 47.3 | 47.3 |
| Multigravida | 59 | 52.7 | 52.7 | 100.0 |
| Total | 112 | 100.0 | 100.0 | |

Metode_Persalinan

| | Frequency | Percent | Valid Percent | Cumulative Percent |
|--------------|-----------|---------|---------------|--------------------|
| Valid Normal | 75 | 67.0 | 67.0 | 67.0 |
| SC | 37 | 33.0 | 33.0 | 100.0 |
| Total | 112 | 100.0 | 100.0 | |

ASI

| | Frequency | Percent | Valid Percent | Cumulative Percent |
|---------------------|-----------|---------|---------------|--------------------|
| Valid ASI Eksklusif | 78 | 69.6 | 69.6 | 69.6 |
| Non Eksklusif | 34 | 30.4 | 30.4 | 100.0 |
| Total | 112 | 100.0 | 100.0 | |

Pengetahuan

| | Frequency | Percent | Valid Percent | Cumulative Percent |
|---------------------------|-----------|---------|---------------|--------------------|
| Valid Kurang (benar <55%) | 26 | 23.2 | 23.2 | 23.2 |
| Cukup (55-75%) | 55 | 49.1 | 49.1 | 72.3 |
| Baik (benar >75%) | 31 | 27.7 | 27.7 | 100.0 |

| | | | |
|-------|-----|-------|-------|
| Total | 112 | 100.0 | 100.0 |
|-------|-----|-------|-------|

Perilaku Menyusui

| | Frequency | Percent | Valid Percent | Cumulative Percent |
|-------------------|-----------|---------|---------------|--------------------|
| Valid Sangat baik | 22 | 19.6 | 19.6 | 19.6 |
| Baik | 45 | 40.2 | 40.2 | 59.8 |
| Cukup | 23 | 20.5 | 20.5 | 80.4 |
| Kurang | 22 | 19.6 | 19.6 | 100.0 |
| Total | 112 | 100.0 | 100.0 | |

Crosstabs

Case Processing Summary

| | Cases | | | | | |
|-------------------|-------|---------|---------|---------|-------|---------|
| | Valid | | Missing | | Total | |
| | N | Percent | N | Percent | N | Percent |
| ASI * Pengetahuan | 112 | 100.0% | 0 | 0.0% | 112 | 100.0% |

ASI * Pengetahuan Crosstabulation

| | | | Pengetahuan | | |
|-------|---------------|----------------------|---------------------|----------------|-------------------|
| | | | Kurang (benar <55%) | Cukup (55-75%) | Baik (benar >75%) |
| ASI | ASI Eksklusif | Count | 11 | 43 | 24 |
| | | % within ASI | 14.1% | 55.1% | 30.8% |
| | | % within Pengetahuan | 42.3% | 78.2% | 77.4% |
| | Non Eksklusif | Count | 15 | 12 | 7 |
| | | % within ASI | 44.1% | 35.3% | 20.6% |
| | | % within Pengetahuan | 57.7% | 21.8% | 22.6% |
| Total | Count | 26 | 55 | 31 | |

| | | | | |
|----------------------|--------|--------|--------|--|
| % within ASI | 23.2% | 49.1% | 27.7% | |
| % within Pengetahuan | 100.0% | 100.0% | 100.0% | |

ASI * Pengetahuan Crosstabulation

| | | | Total |
|-------|----------------------|----------------------|--------|
| ASI | ASI Eksklusif | Count | 78 |
| | | % within ASI | 100.0% |
| | | % within Pengetahuan | 69.6% |
| | Non Eksklusif | Count | 34 |
| | | % within ASI | 100.0% |
| | | % within Pengetahuan | 30.4% |
| Total | Count | | 112 |
| | % within ASI | | 100.0% |
| | % within Pengetahuan | | 100.0% |

Chi-Square Tests

| | Value | df | Asymptotic Significance (2-sided) |
|------------------------------|---------------------|----|-----------------------------------|
| Pearson Chi-Square | 11.973 ^a | 2 | .003 |
| Likelihood Ratio | 11.255 | 2 | .004 |
| Linear-by-Linear Association | 7.480 | 1 | .006 |
| N of Valid Cases | 112 | | |

a. 0 cells (0.0%) have expected count less than 5. The minimum expected count is 7.89.

Symmetric Measures

| | | Value | Asymptotic Standardized Error ^a | Approximate T ^b | |
|----------------------|----------------------|-------|--|----------------------------|--|
| Interval by Interval | Pearson's R | -.260 | .096 | -2.819 | |
| Ordinal by Ordinal | Spearman Correlation | -.255 | .097 | -2.770 | |
| N of Valid Cases | | 112 | | | |

Symmetric Measures

| | | Approximate Significance |
|----------------------|----------------------|--------------------------|
| Interval by Interval | Pearson's R | .006 ^c |
| Ordinal by Ordinal | Spearman Correlation | .007 ^c |
| N of Valid Cases | | |

- a. Not assuming the null hypothesis.
- b. Using the asymptotic standard error assuming the null hypothesis.
- c. Based on normal approximation.

Case Processing Summary

| | Cases | | | | | |
|------------------------|-------|---------|---------|---------|-------|---------|
| | Valid | | Missing | | Total | |
| | N | Percent | N | Percent | N | Percent |
| Pengetahuan * Perilaku | 112 | 100.0% | 0 | 0.0% | 112 | 100.0% |

Pengetahuan * Perilaku Crosstabulation

| | | | Perilaku | Total |
|-------------|---------------------|----------------------|----------|--------|
| | | | Kurang | |
| Pengetahuan | Kurang (benar <55%) | Count | 14 | 26 |
| | | % within Pengetahuan | 53.8% | 100.0% |

| | | | |
|-------------------|----------------------|--------|--------|
| | % within Perilaku | 63.6% | 23.2% |
| Cukup (55-75%) | Count | 6 | 55 |
| | % within Pengetahuan | 10.9% | 100.0% |
| | % within Perilaku | 27.3% | 49.1% |
| Baik (benar >75%) | Count | 2 | 31 |
| | % within Pengetahuan | 6.5% | 100.0% |
| | % within Perilaku | 9.1% | 27.7% |
| Total | Count | 22 | 112 |
| | % within Pengetahuan | 19.6% | 100.0% |
| | % within Perilaku | 100.0% | 100.0% |

Chi-Square Tests

| | Value | df | Asymptotic Significance (2-sided) |
|------------------------------|---------------------|----|-----------------------------------|
| Pearson Chi-Square | 35.599 ^a | 6 | .000 |
| Likelihood Ratio | 32.816 | 6 | .000 |
| Linear-by-Linear Association | 16.358 | 1 | .000 |
| N of Valid Cases | 112 | | |

a. 0 cells (0.0%) have expected count less than 5. The minimum expected count is 5.11.

Symmetric Measures

| | Value | Asymptotic Standardized Error ^a | Approximate T ^b |
|---|-------|--|----------------------------|
| Interval by Interval Pearson's R | -.384 | .089 | -4.360 |
| Ordinal by Ordinal Spearman Correlation | -.366 | .091 | -4.129 |
| N of Valid Cases | 112 | | |

Symmetric Measures

| | | Approximate Significance |
|----------------------|----------------------|--------------------------|
| Interval by Interval | Pearson's R | .000 ^c |
| Ordinal by Ordinal | Spearman Correlation | .000 ^c |
| N of Valid Cases | | |

- a. Not assuming the null hypothesis.
- b. Using the asymptotic standard error assuming the null hypothesis.
- c. Based on normal approximation.



8. Dokumentasi Penelitian



DAFTAR RIWAYAT HIDUP

Nama Lengkap : Muftihatul Jannah
NIM : 70600118029
Tempat/Tanggal Lahir: Sungguminasa, 23 Oktober 2000
Agama : Islam
Jenis Kelamin : Perempuan
Jurusan/ Fakultas : Pendidikan Dokter/ Fakultas Kedokteran
dan Ilmu Kesehatan
Nama Orang Tua :
Ayah : Firdaus, S.Pd., M.Pd
Ibu : Nurhayati, S.Ag
Alamat : Jl. Mangga 1 Pao Pao
Telepon : 081343634270
Email : muftihatuljannah21@gmail.com
Riwayat Pendidikan :

- SD : SD Negeri Pao Pao (2006-2012)
- SMP : MTS Madani Alauddin Pao Pao (2012-2015)
- SMA : SMAIT Al Fityan School Gowa (2015-2018)
- S1 : Prodi Pendidikan Dokter FKIK UIN Alauddin Makassar
(2018-2023)

