

**UJI AKTIVITAS IMUNOSTIMULAN EKSTRAK ETANOL JAHE
MERAH (*Zingiber officinale* var. *Rubrum*) DENGAN METODE TITER
ANTIBODI PADA KELINCI (*Oryctolagus cuniculus*)**



SKRIPSI

Diajukan untuk Memenuhi Salah Satu Syarat Meraih Gelar

Sarjana Farmasi pada Jurusan Farmasi Fakultas

Kedokteran dan Ilmu Kesehatan

UIN Alauddin Makassar

OLEH:

SRI MULIANI INDARWATI

NIM: 70100118021

FAKULTAS KEDOKTERAN DAN ILMU KESEHATAN

UIN ALAUDDIN MAKASSAR

2023

PERNYATAAN KEASLIAN SKRIPSI

Mahasiswa yang bertanda tangan di bawah ini:

Nama : Sri Muliani Indarwati
Nim : 7010018021
Tempat/tglahir : Bule, 22 Februari 2000
Jurusan/prodi : Farmasi
Fakultas/program : Kedokteran dan Ilmu Kesehatan
Alamat : Perumnas Antang Blok 8
Judul : “Uji Aktivitas Immunostimulan Ekstrak Etanol Jahe Merah (*zingiber officinale* var. Rubrum) Dengan Metode Titer Antibodi Pada Kelinci (*oryctolagus cuniculus*)”.

Menyatakan dengan sesungguhnya dan penuh kesadaran bahwa skripsi ini benar adanya hasil karya sendiri. Jika dikemudian hari terbukti bahwa ia merupakan duplikat, tiruan, plagiat, atau dibuat oleh orang lain, sebagian atau seluruhnya, maka skripsi dan gelar yang diperoleh karenanya batal demi hukum.

Gowa, 24 Januari 2023

Penyusun

SRI MULIANI INDARWATI
NIM: 70100118021

PENGESAHAN SKRIPSI

PENGESAHAN SKRIPSI

Skripsi yang berjudul **“Uji Aktivitas Immunostimulan Ekstrak Etanol Jahe Merah (*Zingiber officinale* var. *Rubrum*) Dengan Metode Titer Antibodi Pada Kelinci (*Oryctolagus cuniculus*)”** yang disusun oleh **Sri Muliani Indarwati**, NIM: **70100118021**, Mahasiswa Jurusan Farmasi pada Fakultas Kedokteran dan Ilmu Kesehatan UIN Alauddin Makassar, telah diuji dan dipertahankan dalam sidang *Munaqasyah* yang diselenggarakan pada hari **Selasa 24 Januari 2023 M**, dinyatakan telah dapat diterima sebagai salah satu syarat memperoleh gelar Sarjana dalam Ilmu Kesehatan, Jurusan Farmasi.

Gowa, 24 Januari 2023 M

2 Rajab 1444 H

DEWAN PENGUJI

Ketua	: Dr. dr. Syatirah, Sp.A., M.Kes	(.....)
Sekretaris	: Nur Syamsi Dhuha., S.Farm., M.Si	(.....)
Pembimbing I	: apt. Dra. Hj. Faridha Yenny Nonci, M.Si	(.....)
Pembimbing II	: apt. Nur Asma, S.Si., M.Si	(.....)
Penguji I	: Haeria, S.Si., M.Si	(.....)
Penguji II	: Dr. Hj. Nurlaela Abbas, Lc., M.A	(.....)

Diketahui Oleh:

Dekan Fakultas Kedokteran dan Ilmu Kesehatan

UIN Alauddin Makassar



Dr. dr. Syatirah, Sp.A., M.Kes

NIP. 19800701 200604 2 002

KATA PENGANTAR

Assalamu'alaikum Warahmatullahi Wabarakatuh

Segala puji dan syukur penulis panjatkan atas kehadiran Allah subhānahu wata'āla atas rahmat, hidayah, nikmat dan karunia-Nya, sehingga penulis dapat menyelesaikan penelitian dan penulisan skripsi ini. Shalawat dan Taslim penulis curahkan kepada Nabi Besar Muhammad Shallallahu 'alaihi wa sallam, Nabi sebagai Rahmatan Lil Alamin beserta para sahabat.

Skripsi dengan judul “Uji Aktivitas Imunostimulan Ekstrak Etanol Jahe Merah (*Zingiber officinale* var. Rubrum) Dengan Metode Titer Antibodi Pada Kelinci (*Oryctolagus cuniculus*)” ini disusun sebagai salah satu syarat untuk memperoleh gelar sarjana Farmasi pada Fakultas Kedokteran dan Ilmu Kesehatan UIN Alauddin Makassar. Dalam penulisan skripsi ini, penulis mendapatkan begitu banyak nikmat dari Sang Khalik melalui dukungan dari banyak pihak, baik secara langsung maupun tidak langsung, berupa motivasi, pikiran, serta petunjuk-petunjuk sehingga skripsi ini dapat terselesaikan sebagaimana mestinya.

Terkhusus ucapan terima kasih penulis haturkan sebesar-besarnya kepada orang tua tercinta (Arsjad Sudading dan Laisa) atas segala doa dan dukungannya baik berupa materi, nasehat, doa yang tulus, dan pengorbanan lainnya yang jika diucapkan dalam tulisan ini tidak akan cukup untuk menggambarkan semuanya sehingga tidak dapat terbalaskan dengan seluruh pembendaharaan apa pun di dunia ini.

Tak lupa pula penulis menyampaikan terima kasih kepada:

1. Bapak Prof. Hamdan Juhannis, MA., PhD, selaku Rektor Universitas Islam Negeri Alauddin Makassar yang telah menjadi pimpinan kampus dan bertanggung jawab atas status kemahasiswaan peneliti.
2. Ibu Dr. dr. Syatirah, Sp.A., M.Kes. selaku Dekan Fakultas Kedokteran dan Ilmu Kesehatan yang telah menerima peneliti sebagai mahasiswa kesehatan v di FKIK.
3. Ibu Dr. apt. Hj. Gemy Nastity Handayany, S.Si., M.Si., selaku Wakil Dekan I, Bapak Dr. H.M. Fais Satrianegara, S.Km., MARS., selaku Wakil Dekan II, dan Bapak Prof. Dr. Mukhtar Lutfi, M.Pd., selaku Wakil Dekan III Fakultas Kedokteran dan Ilmu Kesehatan Universitas Islam Negeri (UIN) Alauddin Makassar.
4. Ibu apt. Surya Ningsi, S.Si., M.Si. selaku Ketua Jurusan, dan Ibu Nur Syamsi Dhuha, S.Farm., M.Si., selaku Sekretaris Jurusan Farmasi Fakultas Kedokteran dan Ilmu Kesehatan yang begitu banyak mengayomi dan menuntun peneliti selama menjadi mahasiswa Farmasi.
5. Ibu apt. Dra. Hj. Faridha Yenny Nonci, M.Si., selaku pembimbing pertama yang telah banyak memberikan bantuan dan pengarahan, serta meluangkan waktu yang banyak sekali dalam membimbing penulis, dan Ibu apt. Nur Asma, S.Si, M.Si., selaku pembimbing kedua yang telah banyak memberikan bantuan dan pengarahan, serta meluangkan waktu dan pikirannya dalam membimbing penulis.

6. Ibu Haeria, S.Si.,M.Si., selaku penguji kompetensi yang telah banyak memberikan arahan dan bimbingan serta meluangkan waktunya untuk memberikan koreksi dan saran dalam penyusunan skripsi ini.
7. Ibu Dr. Hj. Nurlaela Abbas, Lc., M.A. selaku penguji agama yang telah memberikan arahan dan saran terkhusus dari segi tinjauan islam terhadap penelitian ini yang begitu membangun untuk peneliti.
8. Bapak, Ibu Dosen, serta seluruh Staf Jurusan Farmasi atas curahan ilmu pengetahuan dan segala bantuan yang diberikan pada penulis sejak menempuh pendidikan farmasi hingga saat ini.
9. Seluruh pihak yang telah membantu yang tak dapat penulis sebutkan satu per satu.

Penulis menyadari bahwa skripsi ini masih banyak kekurangan dan kelemahan. Namun semoga penelitian ini dapat bermanfaat bagi penelitianpenelitian selanjutnya, khususnya di bidang farmasi. Semoga skripsi ini dapat bermanfaat dan bernilai ibadah di sisi Allah subhānahu wata'āla.Aamiin.
Wassalammu 'alaikum warahmatullahi wabarakatuh.

Gowa, 24 Januari 2024

Penyusun

SRI MULIANI INDARWATI
NIM: 70100118021

DAFTAR ISI

HALAMANN JUDUL	i
PERNYATAAN KEASLIAN SKRIPSI.....	ii
PENGESAHAN SKRIPSI.....	iii
KATA PENGANTAR.....	iv
DAFTAR ISI.....	vii
DAFTAR TABEL.....	ix
DAFTAR LAMPIRAN	x
DAFTAR GAMBAR.....	xi
DAFTAR SINGKATAN.....	xii
ABSTRAK	xiii
ABSTRACT	xiv
BAB I PENDAHULUAN.....	1
A. Latar Belakang.....	1
B. Rumusan Masalah.....	3
C. Definisi Operasional dan Ruang Lingkup Penelitian	4
D. Kajian Pustaka	5
E. Tujuan Penelitian	10
F. Manfaat Penelitian	10
BAB II TINJAUAN PUSTAKA.....	11
A. Uraian Tumbuhan.....	11
B. Uraian Hewan Uji.....	17
C. Sistem Imun	19
D. Respon Imun	20
E. Antibodi	27
F. Antigen dan Imunogen.....	28
G. Imunomodulasi	32
H. Levamisole.....	35
J. Uji Titer Antibodi	39
K. Tinjauan Islam	40
BAB III METODE PENELITIAN	43
A. Jenis dan Lokasi Penelitian.....	43

B. Pendekatan Penelitian	43
C. Populasi dan Sampel	43
D. Instrumen Penelitian	44
E. Prosedur Kerja	44
F. Pengumpulan Dan Analisis Data	49
BAB IV HASIL DAN PEMBAHASAN.....	50
A. Hasil	50
B. Pembahasan	52
BAB V KESIMPULAN DAN SARAN	58
A. Kesimpulan	58
B. Saran	58
DAFTAR PUSTAKA	59
DAFTAR RIWAYAT HIDUP	82



DAFTAR TABEL

Tabel 1. Kandungan pada Jahe Gajah, Jahe Emprit, dan Jahe Merah	14
Tabel 2. Efek Farmakologis Zat Aktif yang Terkandung Dalam Rimpang Jahe Merah	16
Tabel 3. Karakteristik Umum Kelinci	19
Tabel 4. Data Nilai Titer Antibodi	50
Tabel 5. Data Nilai Titer Antibodi (Rerata \pm SD).....	51

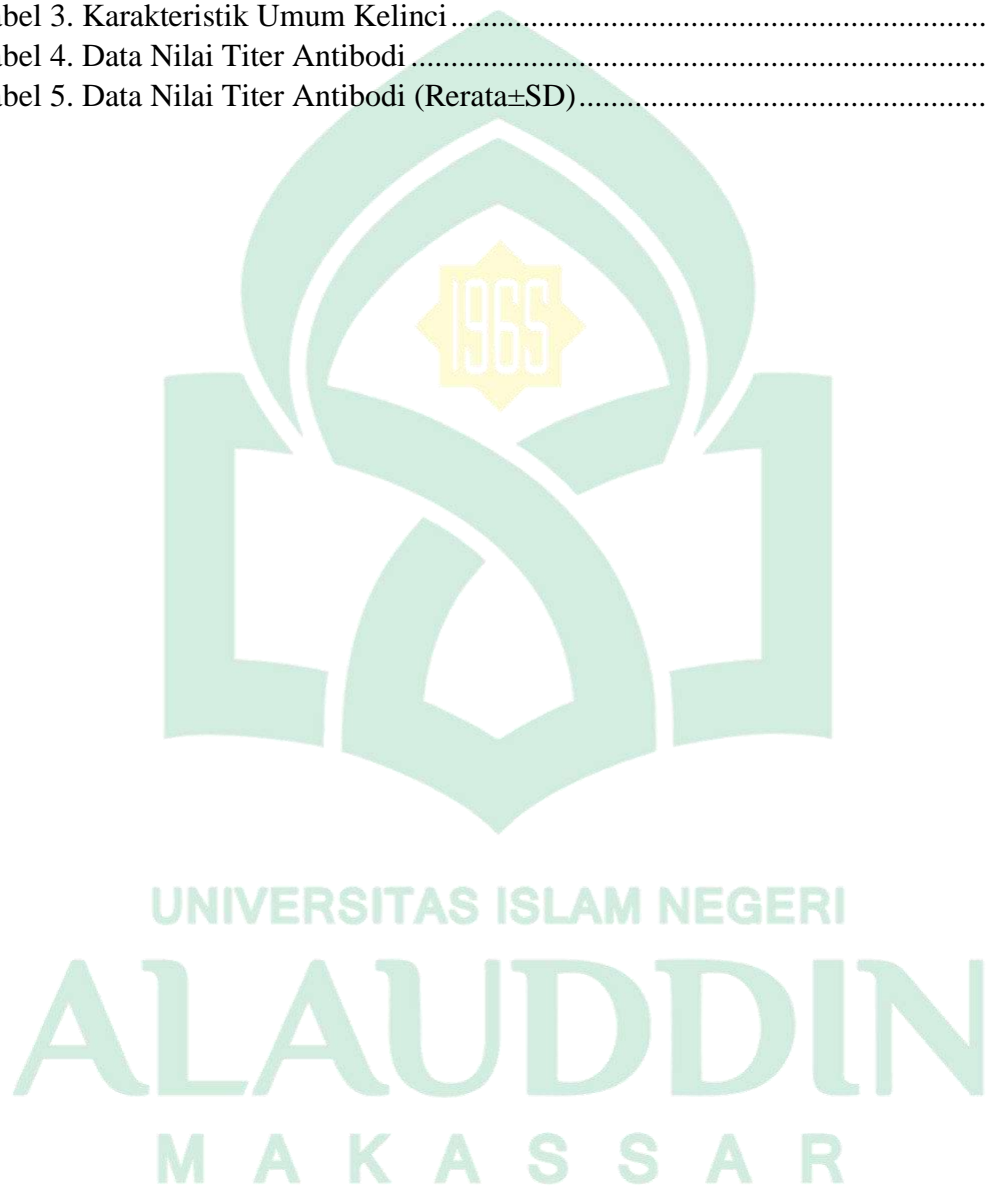

DAFTAR LAMPIRAN

Lampiran 1 Pembuatan Ekstrak Etanol Jahe Merah	65
Lampiran 2 Penyiapan Larutan PBS (<i>Posphat Buffered Saline</i>)	66
Lampiran 3 Perlakuan Terhadap Hewan Uji dan Uji Titer Antibodi.....	67
Lampiran 4 Perhitungan Rendemen Ekstrak Etanol Jahe Merah.....	68
Lampiran 5 Contoh Perhitungan Dosis 100 mg/Kgbb dan Volume Pemberian...	69
Lampiran 6 Konversi Perhitungan Dosis	70
Lampiran 7 Volume Maksimal Larutan Sediaan yang Diberikan pada Hewan Uji.	71
Lampiran 8 Ukuran dan Alat yang Digunakan Untuk Pemberian Obat pada Hewan Coba.....	72
Lampiran 9 Perhitungan Serbuk Levamisole.....	73
Lampiran 10 Dokumentasi Penelitian.....	74
Lampiran 11 Uji Statistik.....	80



DAFTAR GAMBAR

Gambar 1. Gambar Jahe Merah	12
Gambar 2. Skematis Sebuah Antibodi	27
Gambar 3. Titer Antibodi Sel Imun kelinci pada berbagai kelompok perlakuan	51



DAFTAR SINGKATAN

EEJM	: Ekstrak Etanol Jahe Merah
SDMD	: Sel Darah Merah Domba
Na CMC	: <i>Natrium Carboxymethyle Cellulose</i>
PBS	: <i>Phosphat Buffer Saline</i>



UNIVERSITAS ISLAM NEGERI
ALAUDDIN
M A K A S S A R

ABSTRAK

Nama : Sri Muliani Indarwati
NIM : 70100118021
Jurusan : Farmasi
Judul : Uji Aktivitas Imunostimulan Ekstrak Etanol Jahe Merah (*Zingiber officinale* var. *Rubrum*) Dengan Metode Titer Antibodi Pada Kelinci (*Oryctolagus cuniculus*)

Jahe merah (*Zingiber officinale* var. *Rubrum*) adalah salah satu jenis jahe yang berasal dari suku *zingiberaceae*. Rimpang jahe merah memiliki warna hijau kemerahan. Penelitian ini bertujuan Untuk mengetahui aktivitas imunostimulan jahe merah (*Zingiber officinale* var. *Rubrum*) dengan metode titer antibodi pada kelinci (*Oryctolagus cuniculus*). Ekstraksi dilakukan dengan metode maserasi dengan pelarut 96%. Hewan yang digunakan adalah 15 ekor kelinci jantan dibagi dalam 5 kelompok diantaranya kelompok Levamisole 1,75 mg/Kgbb (kontrol positif), Na CMC 1% (control negatif), EEJM dengan dosis 100, 200 dan 400 mg/Kgbb. Sebelum diberikan perlakuan hewan uji diinduksi terlebih dahulu menggunakan Sel Darah Merah Domba (SDMD) 2% secara intraperitoneal. Perlakuan dilakukan selama 7 hari kemudian darah hewan uji diambil secara intravena melalui telinga kelinci, selanjutnya dilakukan uji titer antibodi. Hasil uji titer antibodi EEJM dengan dosis 100, 200 dan 400 mg/Kgbb menunjukkan nilai titer antibodi yang jauh berbeda dengan Na CMC 1% sebagai kontrol negatif. Pemberian suspensi EEJM 400 mg/kg bb menunjukkan peningkatan nilai titer antibodi senilai 5,01 μ l. Nilai ini lebih besar dibandingkan dengan suspensi EEJM dosis 100 dan 200 mg/Kgbb serta levamisole 25 mg/kg sebagai kontrol positif dengan nilai masing-masing 3,80 μ l, 4,41 μ l dan 3,80 μ l

Kata kunci: Jahe merah, imunostimulan, kelinci

ABSTRACT

Name : Sri Muliani Indarwati
NIM : 70100118021
Major : Pharmacy
Title : Test Activity of Red Ginger (*Zingiber officinale* var. Rubrum) Ethanol Extract with Antibody Titer Method in Rabbit (*Oryctolagus cuniculus*)

Red ginger (*Zingiber officinale* var. Rubrum) is one type of ginger that comes from the *Zingiberaceae* tribe. Red ginger rhizome has a reddish green color. This study aims to determine the immunostimulatory activity of red ginger (*Zingiber officinale* var. Rubrum) with antibody titer method in rabbits (*Oryctolagus cuniculus*). Extraction was carried out by mesarasi method with 96% solvent. The animals used were 15 male rabbits divided into 5 groups including Levamisole 1,75 mg/kg body weight (positive control), 1% Na CMC (negative control), EEJM with doses of 100, 200 and 400 mg/kg body weight. Before being given treatment, the test animals were induced using 2% Sheep Red Blood Cells (SDMD) intraperitoneally. The treatment was carried out for 7 days and then the blood of the test animals was taken intravenously through the rabbit's ear, then the antibody titer test was carried out. The results of the EEJM antibody titer test with doses of 100, 200 and 400 mg/kgbw showed that the antibody titer value was much different from that of 1% Na CMC as a negative control. Administration of EEJM suspension 400 mg/kg bw showed an increase in antibody titer value of 5.01 μ l. This value is greater than the EEJM suspension at doses of 100 and 200 mg/kg and levamisole 25 mg/kg as a positive control with values of 3.80 μ l, 4.41 μ l and 3.80 μ l, respectively.

Keywords: Red ginger, immunostimulant, rabbit

BAB 1

PENDAHULUAN

A. Latar Belakang

Kondisi lingkungan dan gaya hidup saat ini dipenuhi oleh stres, cuaca yang tidak menentu, pola makan tidak sehat, kurang berolahraga dan polusi menyebabkan penurunan imunitas tubuh atau gagalnya respon imun bereaksi secara adekuat. Faktor tersebut dapat menyebabkan mudahnya agen infeksi masuk ke tubuh setiap saat menimbulkan kerusakan jaringan atau penyakit mulai dari flu, diare, batuk, dan demam hingga penyakit yang lebih serius yaitu pneumonia, tumor, dan kanker

Sistem imun atau sistem kekebalan tubuh adalah mekanisme pertahanan tubuh yang bertanggung jawab untuk meresponnya atau menanggapi "serangan" eksternal tubuh. Saat ada serangan, antigen biasanya mulai bekerja di dalam tubuh. Antigen bertanggung jawab untuk merangsang sistem kekebalan tubuh. Nantinya mekanisme ini melindungi tubuh dari berbagai serangan bakteri, virus, jamur sebagai penyebab penyakit. Jika sistem kekebalan tubuh tidak berfungsi secara optimal, maka tubuh rentan terhadap penyakit (Kumolosasi et al., 2018). Oleh karena itu diperlukan peningkatan imunitas. Peningkatan imunitas dapat dilakukan dengan cara memperbaiki fungsi sistem imun menggunakan bahan yang merangsang sistem tersebut yang disebut imunostimulator. Imunostimulan dapat memperkuat ketahanan tubuh secara alami dalam hal melawan berbagai infeksi virus dan bakteri atau untuk membantu dalam pengobatan penyakit yang

berhubungan dengan penekanan sistem imun seperti kanker, SARS, AIDS dan lainnya (Baratawidjaja, 1996)

Masyarakat Indonesia telah lama mengenal dan memakai obat tradisional untuk mengobati berbagai macam penyakit. Salah satu tanaman yang sering digunakan masyarakat adalah jahe (*Zingiber officinale var officinarum*). Jahe digunakan secara luas di dunia baik sebagai bumbu dapur maupun sebagai obat. Ada tiga jenis varian jahe di Indonesia, yaitu jahe gajah (*Zingiber officinale rosc*), jahe emprit (*Zingiber officinale var amarum*), dan jahe merah (*Zingiber officinale var. Rubrum*). Dari ketiga jenis jahe yang ada jahe merah yang lebih banyak digunakan sebagai obat, karena kandungan minyak atsiri dan oleoresinnya paling tinggi dibandingkan dengan jenis jahe yang lain sehingga lebih ampuh menyembuhkan berbagai macam penyakit, dibandingkan dengan jahe gajah atau jahe emprit (Kaban et al., 2016)

Jahe merah memiliki kandungan senyawa Alkaloid, Terpenoid, Tanin dan Flavonoid (Ibrahim et al., 2021). Tanaman yang mengandung senyawa seperti flavonoid, fenol, steroid, triterpenoid, dan kurkuminoid memiliki aktivitas antioksidan. Antioksidan adalah kelompok bahan kimia yang melindungi sistem biologis terhadap potensi efek berbahaya dari proses atau reaksi oksidasi. Selain menangkap senyawa radikal bebas, antioksidan juga bisa meningkatkan efektivitas sel darah putih dalam menjaga sistem imun sehingga daya tahan tubuh akan meningkat (Artini & Veranita, 2021). Jahe merah dilaporkan memiliki aktivitas antimikroba, aktivitas antikanker, aktivitas antioksidan, aktivitas antidiabetes, aktivitas nefroprotektif, aktivitas hepatoprotektif, aktivitas larvasida,

aktivitas dan antiinflamasi analgesik, aktivitas imunomodulator (Syafitri et al., 2018)

Uji aktivitas imunomodulator dapat dilakukan dengan berbagai metode yaitu dengan melihat aktivitas fagositosis menggunakan metode bersihan karbon (*carbon clearance*), respon hipersensitivitas tipe lambat, dan uji hemaglutinasi titer antibodi (Shukla, S.P., Mianty, K, 2009). Uji aktivitas fagositosis menggunakan metode *carbon clearance* untuk menentukan gambaran sistem imun nonspesifik dengan mengukur aktivitas sel-sel fagosit yang memfagosit organisme patogen yang masuk ke dalam tubuh dan menghitung jumlah total leukosit dan diferensial leukosit. Metode uji hemaglutinasi titer antibodi merupakan gambaran sistem imun spesifik dengan melihat hemaglutinasi dengan visual. Metode hipersensitivitas tipe lambat merupakan suatu metode yang sederhana untuk pengujian efek imunostimulato (Shukla, S.P., Mianty, K, 2009)

Berdasarkan uraian di atas, penulis merasa penting dan perlu untuk melakukan pengujian efek imunomodulator dari ekstrak etanol jahe merah pada kelinci. Maka, diperlukan penelitian ilmiah seperti penelitian dan pengujian imunostimulan di bidang farmakologi.

B. Rumusan Masalah

1. Apakah ekstrak etanol jahe merah (*Zingiber officinale* var. Rubrum) memiliki aktivitas imunostimulan pada kelinci (*Oryctolagus cuniculus*)?

2. Berapa dosis ekstrak etanol jahe merah (*Zingiber officinale* var. Rubrum) yang efektif sebagai imunostimulan yang dapat memberikan respon imun pada kelinci (*Oryctolagus cuniculus*)?

C. Definisi Operasional dan Ruang Lingkup Penelitian

1. Defenisis Operasional

a) Ekstrak

Ekstrak adalah sediaan pekat yang diperoleh dengan mengekstraksi zat aktif dari simplisia menggunakan pelarut yang sesuai, kemudian semua atau hampir semua pelarut diuapkan dan massa atau serbuk yang tersisa diperlakukan sedemikian hingga memenuhi baku yang telah ditetapkan (Depkes RI, 2020).

b) Jahe Merah

Tanaman jahe (*Zingiber officinale*) termasuk ke dalam kelas *Monocotyledon* (tanaman berkeping satu) dan famili *Zingiberaceae* (suku temu-temuan). Tanaman ini merupakan salah satu jenis tanaman rempah-rempah yang telah lama tumbuh di Indonesia (Setianingrum, 2013).

c) imunostimulan

Imunostimulan atau imunopotensiasi adalah obat yang dapat menstimulasi peningkatan sistem imun non spesifik pada sistem pertahanan tubuh. (Baratawidjaja, 2012).

d) Uji Titer Antibodi

Uji titer antibodi merupakan pengujian yang digunakan untuk uji efek imunostimulan. Pada uji ini melibatkan respon imun spesifik baik yang seluler

maupun yang humoral. Meningkatnya nilai titer antibodi terjadi karena adanya aktivitas sel Th yang menstimulasi sel B dan meningkatnya sel B ada akan terjadi pembentukan antibodi (Roit I.M, 2002).

2. Ruang Lingkup Penelitian

Ruang lingkup penelitian ini mencakup penelitian laboratorium, yaitu dengan uji aktivitas ekstrak etanol jahe merah (*Zingiber Officinale Var Rubrum*) sebagai imunostimulan pada kelinci (*Oryctolagus cuniculus*)

D. Kajian Pustaka

Kajian pustaka berdasarkan beberapa temuan hasil penelitian sebelumnya. Yang dilihat manfaat, kejelasan arah dan posisi penelitian sebelumnya

1. Berdasarkan penelitian Herawati & Saptarini (2020), yang berjudul “Studi Fitokimia pada Jahe Merah (*Zingiber officinale Roscoe Var. Sunti Val*)”. Penelitian ini bertujuan untuk mengetahui kadar flavonoid dari jahe merah, identifikasi senyawa flavonoid, dan aktivitas antioksidan dari jahe merah. Metode ekstraksi yang digunakan adalah refluks dengan campuran pelarut etanol 96%: HCl 12N. Metode pengujian kadar flavonoid dilakukan dengan menggunakan metode kompleks flavonoid: $AlCl_3$. Pemisahan senyawa flavonoid dilakukan dengan metode kromatografi kolom menggunakan gradien pelarut. Identifikasi senyawa flavonoid dilakukan dengan pereaksi geser pada Spektrofotometri UV. Pengukuran aktivitas antioksidan jahe merah dilakukan dengan metode DPPH (2,2-diphenyl-1-picrylhydrazyl). Pengukuran kadar flavonoid jahe merah dilakukan pada

pelarut etanol 96% serta campuran etanol 96% dan HCl 12 N dengan perbandingan 98 : 2 ; 96 : 4 ; 94 : 6. Didapatkan kadar flavonoid tertinggi pada jahe merah, yaitu pada campuran pelarut etanol 96%:HCl 12N (98:2). Pemisahan senyawa flavonoid menggunakan 21 gradien pelarut, fraksi 12 dan 13 kemudian dilakukan identifikasi dengan pereaksi geser pada Spektrofotometri UV. Uji aktivitas antioksidan ekstrak jahe merah dilakukan dengan menggunakan metode DPPH. Nilai IC50 ekstrak jahe merah adalah 57,14 ppm. Kadar flavonoid rimpang jahe merah pada pelarut etanol 96%: HCl 12N (98:2) adalah 0,0068%. Identifikasi senyawa flavonoid pada ekstrak jahe merah menunjukkan bahwa senyawa flavonoid yang terdapat pada jahe merah adalah 7-4'-dihidroksi flavon. Dengan nilai IC50 57,14 ppm ekstrak jahe merah termasuk kategori antioksidan kuat.

2. Penelitian yang dilakukan Artini & Veranita (2021), dengan judul “Tanaman herbal dalam meningkatkan sistem imun: literature review” pada tahun 2021” penelitian ini bertujuan untuk mengetahui jenis tanaman herbal yang memiliki khasiat sebagai antioksidan sehingga dapat dimanfaatkan untuk menjaga dan meningkatkan sistem imun tubuh selama pandemi. Metode yang digunakan pada artikel ini adalah literature review yaitu dengan mengumpulkan artikel penelitian yang terdapat di PubMed dan google scholar dari tahun 2011 – 2021 dengan menggunakan kata kunci *Zingiber officinale*, *Curcuma zanthorrhiza*, *Kaempferia galanga* sebagai anti oksidan. Artikel yang diperoleh kemudian dianalisis

dengan berdasarkan pedoman PRISMA dan dengan penilaian kelayakan menggunakan instrumen JBI. Berdasarkan Hasil dari literature review ini diketahui beberapa tanaman herbal dapat berkhasiat untuk meningkatkan sistem imun tubuh.

3. Penelitian yang dilakukan oleh Inayati et al. (2020), dengan judul “ Efek Immunostimulator Kubis (*Brasica Oleracea Var. Capitata Alba*) Terhadap Titer Immunoglobulin G (ig G) Pada Kalinci Yang Di induksi Dengan Sel Darah Merah Domba”, penelitian ini merupakan penelitian ekperimental dengan desain statistic group comparation yang bertujuan mengetahui pengaruh pemberian kubis (*Brassica oleracea capitata alba*) untuk meningkatkan pembentukan immunoglobulin G (IgG) pada kelinci yang diinduksi dengan sel darah merah domba 2 %. Hewan coba yang digunakan dikelompokkan menjadi 2 kelompok yaitu kelompok perlakuan dan kelompok kontrol. Hewan coba yang akan digunakan adalah kelinci dengan berat 700 – 800 gr sebanyak 20 ekor yang akan dibagi menjadi dua kelompok yaitu kelompok perlakuan dan kontrol. Metode pemeriksaan yang digunakan adalah dengan uji hemaglutinasi dengan mengamati terjadinya aglutinasi antara serum yang diambil dari darah kelinci dengan sel darah merah domba (SDMD) 2 %. Rata-rata titer Immunoglobulin G (IgG) pada kelompok perlakuan dan kelompok kontrol masing-masing adalah 2.26 μ l/ml dan 1.62 μ l/ml. Hasil uji statistik dengan paired t test dengan tingkat kepercayaan 0,95 % menunjukkan bahwa terdapat

perbedaan yang signifikan ($p < 0,05$) antara kelompok perlakuan dan kelompok kontrol yaitu dengan nilai signifikannya adalah 0,043.

4. Penelitian yang dilakukan Luhurningtyas et al. (2021), dalam jurnal “Aktivitas Imunomodulator dan Kandungan Fenol Ekstrak Terpurifikasi Rimpang Jahe Merah (*Zingiber officinale* Rosc. Var.*Rubrum*)” rimpang jahe merah (*Zingiber officinale* Rosc. Var.*Rubrum*) terbukti mempengaruhi sel imun dengan menurunkan level TNF- α dan IFN- γ pada kelompok perlakuan. Adanya senyawa pengotor pada ekstrak seperti lemak, resin, gula, serat, pati dapat menyebabkan penurunan aktivitas pada uji farmakologis. Penelitian ini dilakukan untuk mengetahui pengaruh purifikasi ekstrak rimpang jahe merah terhadap aktivitas imunomodulator dan kandungan fenolnya. Penarikan metabolit sekunder pada rimpang jahe merah menggunakan maserasi dengan pelarut etanol 96%. Purifikasi ekstrak dilakukan dengan cara partisi, dimurnikan dengan pelarut n-heksana. Penentuan kandungan fenol diuji menggunakan metode Folin-Ciocalteu. Metode bersihan karbon pada hewan coba bertujuan untuk mengetahui aktivitas imunomodulator berdasarkan nilai konstanta fagositosis. Hasil pengujian kadar fenol total ekstrak kasar jahe merah sebesar 338,567 mg GAE/g sampel dan ekstrak purifikasi n-heksana sebesar 862,883 mg GAE/g sampel. Aktivitas imunomodulator ekstrak purifikasi jahe merah tidak berbeda signifikan dengan kelompok kontrol positif *Phyllanthus niruri* ($p > 0,05$). Hasil pengujian diketahui bahwa ekstrak terpurifikasi rimpang jahe merah memberikan hasil yang

signifikan baik kadar fenol maupun aktivitas imunomodulator dibandingkan sediaan ekstrak kasarnya.

5. Penelitian yang dilakukan oleh Emelda et al., 2015 dengan judul “Efek Imunostimulan Infus Buah Mahkota Dewa (*Phaleria Macrocarpa* (Scheff.) Boerl.) Asal Kab. Sidrap Sulawesi Selatan Terhadap Sekresi Antibodi Tikus Putih (*Rattus Norvegicus*) Jantan Dengan Teknik Hemaglutinasi” menunjukkan bahwa buah mahkota dewa mempunyai kandungan kimia yaitu flavonoid. Flavonoid dapat berfungsi sebagai antioksidan dan memodulasi sistem imun. Penelitian ini bertujuan untuk menentukan efek imunostimulan infus buah mahkota dewa menggunakan metode hemaglutinasi. Hewan uji yang digunakan pada penelitian ini adalah tikus putih (*Rattus norvegicus*) jantan. Hewan uji dibagi menjadi 5 kelompok. Kelompok kontrol, kelompok II (SDMD 5%), kelompok III, IV dan V adalah kelompok yang diberi infus buah mahkota dewa dengan dosis berturut-turut 7,5%, 15% dan 30% selama 7 hari. Hewan uji diinduksi dengan SDMD 5% secara intraperitoneal. Pengamatan dilakukan dengan melihat titer aglutinasi serum darah tikus dengan SDMD. Hasil pengamatan menunjukkan bahwa infus buah mahkota memberikan titer antibodi tertinggi pada konsentrasi 7,5%.

Berdasarkan uraian tersebut peneliti ingin menguji aktivitas imunostimulan ekstrak etanol jahe merah (*Zingiber officinale* var. *Rubrum*) dengan menggunakan antigen berupa Sel Darah Merah Domba

sebagai antigen dan menggunakan metode titer antibodi pada hewan uji kelinci (*Oryctolagus cuniculus*).

E. Tujuan Penelitian

1. Untuk mengetahui aktivitas imunostimulan jahe merah (*Zingiber officinale* var. Rubrum) pada kelinci (*Oryctolagus cuniculus*).
2. Untuk mengetahui berapakah dosis ekstrak etanol jahe merah (*Zingiber officinale* var. Rubrum) yang efektif sebagai imunostimulan yang dapat memberikan respon imun pada kelinci (*Oryctolagus cuniculus*).

F. Manfaat Penelitian

1. Penelitian ini diharapkan dapat memberikan informasi mengenai aktivitas imunostimulan pada jahe merah (*Zingiber Officinale Var Rubrum*).
2. Menambah inventaris tanaman obat tradisional yang berkhasiat sebagai imunostimulan

BAB II

TINJAUAN PUSTAKA

A. Uraian Tumbuhan

Tanaman jahe (*Zingiber officinale*) termasuk ke dalam kelas *Monocotyledon* (tanaman berkeping satu) dan famili *Zingiberaceae* (suku temu-temuan). Tanaman ini merupakan salah satu jenis tanaman rempah-rempah yang telah lama tumbuh di Indonesia. Bisa dikatakan, didatangi bangsa asing sejak beberapa abad silam karena keberadaan jahe ini (Setianingrum, 2013)

Jahe merah yang memiliki nama latin *Zingiber officinale* var. *Rubrum*. Jahe ini biasa disebut dengan jahe sunti. Jahe merah memiliki rasa yang sangat pedas dengan aroma yang sangat tajam sehingga sering dimanfaatkan untuk pembuatan minyak jahe dan bahan obat-obatan. Jahe merah memiliki rimpang yang berwarna kemerahan dan lebih kecil dibandingkan dengan jahe putih kecil atau sama seperti jahe kecil dengan serat yang kasar. Jahe ini memiliki kandungan minyak atsiri sekitar 2,58-3,90% dari berat kering (Setianingrum, 2013)

1. Klasifikasi Tanaman Jahe Merah

Menurut Hapsoh (2010) klasifikasi jahe merah adalah sebagai berikut:

Regnum	: Plantae
Divisi	: Spermatophyta
Subdivisi	: Angiospermae
Kelas	: Monocotyledonae
Ordo	: Musales
Family	: Zingiberaceae
Genus	: <i>Zingiber</i>
Spesies	: <i>Zingiber officinale</i> var. <i>Rubrum</i>



Gambar 1. Gambar Jahe Merah
(Sumber : Dokumentasi Pribadi)

2. Bentuk Morfologi Jahe Merah

Jahe merah mempunyai rimpang lebih kecil dibandingkan dengan jahe gajah ataupun jahe kecil, berwarna merah sampai jingga muda. Seratnya agak kasar, aromanya tajam, dan rasanya sangat pedas. Panjang akar 17,03 - 24,06 cm, diameter akar 5,36 - 5,46 mm, panjang rimpang 12,33 - 12,60 cm, tinggi rimpang 5,86 - 7,03 cm, dan berat rimpang 0,29 - 1,17 kg. Jahe merah mempunyai batang agak keras, berbentuk bulat kecil, berwarna hijau kemerahan, diselubungi oleh pelepah daun, dan tinggi tanaman 14,05 - 48,23 cm. Jahe merah mempunyai daun berselang-seling teratur. Warna daun lebih hijau (gelap) dibandingkan dengan jahe gajah ataupun jahe kecil. Permukaan daun atas berwarna hijau muda dibandingkan dengan bagian bawah. Luas daun 32,55 - 51,18 mm, panjang daun 24,30 - 24,79 cm, lebar daun 2,79 - 7,97 cm (Endyah Murniati, 2010).

3. Syarat Tumbuh Tanaman Jahe Merah

Tanaman jahe akan menghasilkan produksi secara optimal apabila ditanam pada tempat dan lingkungan yang memenuhi persyaratan tumbuhnya. Selain itu, varietas jahe yang secara genetik memiliki sifat produktivitas tinggi juga dapat mempengaruhi produksi. Untuk mendapatkan hasil yang baik, kondisi lahan juga harus diperhatikan, baik dari tingkat kesuburan maupun topografinya. 12 Tanaman jahe dapat tumbuh dengan baik pada ketinggian tempat sekitar 200 - 600 m di atas permukaan laut. Akan tetapi, tanaman jahe juga masih dapat tumbuh dengan baik sampai ketinggian 900 m dpl. Curah hujan rata-rata yang dibutuhkan tanaman jahe sekitar 2.500 - 4.000 mm atau dengan bulan basah 7 - 9 bulan. Suhu tahunan optimal untuk pertumbuhan jahe rata-rata sekitar 25 - 30 °C. Kondisi tanah yang baik bagi tanaman jahe adalah tanah yang subur, gembur, dan banyak mengandung bahan organik. Jenis tanah yang cocok yaitu tanah latosol merah coklat atau andosol. Sementara itu, tekstur tanah yang baik bagi pertumbuhan tanaman jahe adalah tanah-tanah bertekstur lempung, lempung liat berpasir, lempung berdebu, serta lempung berliat. Untuk derajat keasaman, pH tanah yang dibutuhkan adalah 6,8 - 7,4. Walaupun demikian, tanaman jahe masih dapat tumbuh dengan baik dengan pH tanah minimal 4,5. Kelerengan atau kemiringan tanah tempat tumbuhnya tanaman jahe juga harus diperhatikan. Hal itu terkait dengan perakaran yang dangkal dari tanaman jahe tentu berpengaruh terhadap kekuatan tanaman yang tumbuh pada lahan-lahan berlereng. Kemiringan yang baik untuk tumbuhnya tanaman jahe adalah tanah dengan kemiringan kurang dari 3% (Setianingrum, 2013).

4. Kandungan Kimia Jahe Merah

Jahe merah mempunyai banyak keunggulan dibandingkan dengan jenis jahe lainnya, terutama jika ditinjau dari segi kandungan senyawa kimia dalam rimpangnya. Menurut (Lentera, 2002), di dalam rimpang jahe merah (*Zingiber officinale* var. *Rubrum*) terkandung zat gingerol, 13 oleoresin, dan minyak atsiri yang tinggi, sehingga lebih banyak digunakan sebagai bahan baku obat.

Jahe memiliki beberapa kandungan kimia yang berbeda. Menurut Setianingrum (2013) terdapat kandungan kimia pada tiga jenis jahe dapat dilihat pada tabel berikut:

Tabel 1 . Kandungan pada Jahe Gajah, Jahe Emprit, dan Jahe Merah

Karakteristik	Jenis jahe		
	Jahe Gajah	Jahe Emprit	Jahe Merah
Minyak Atsiri %	1,62-2,29	3,05-3,48	3,90
Pati %	55,10	54,70	44,99
Serat %	6,89	6,59	8,99

Kandungan gingerol jahe merah lebih tinggi dibanding jahe lainnya. Karakteristik bau dan aroma jahe berasal dari campuran senyawa zingeron, shogaol, serta minyak atsiri dengan kisaran 1-3% dalam jahe segar.

Jahe merah memiliki rasa pedas yang lebih tinggi, hal itu disebabkan karena kandungan oleoresin pada jahe merah lebih tinggi dibanding jahe gajah dan jahe emprit. Kandungan oleoresin setiap jenis jahe berbeda-beda. Oleoresin jahe bisa mencapai sekitar 3%, tergantung jenis jahe. Oleoresin adalah minyak damar yang merupakan campuran minyak atsiri sebagai pembawa aroma dan sejenis damar

sebagai pembawa rasa. Menurut Hargono, (2014) oleoresin jahe banyak mengandung komponen pembentuk rasa pedas yang tidak menguap, terdiri atas gingerol, zingiberene, shagaol, minyak jahe, dan resin. Kandungan minyak atsiri dan oleoresin yang cukup tinggi pada rimpang jahe merah dipercaya menyebabkan jahe merah memiliki peranan penting dalam dunia pengobatan, baik pengobatan tradisional maupun untuk skala industri dengan memanfaatkan kemajuan teknologi.

Menurut Setianingrum (2013) beberapa faktor yang dapat mempengaruhi komposisi kimia rimpang jahe adalah:

1) Jenis Jahe

Perbedaan jenis jahe dapat menyebabkan kandungan kimia berbeda karena adanya faktor genetik dan proses metabolisme tumbuhan.

2) Tanah Sewaktu Jahe Ditanam

Perbedaan jenis jahe dapat menyebabkan kandungan kimia berbeda karena adanya faktor genetik dan proses metabolisme tumbuhan.

3) Umur Rimpang Saat di Panen

Jenis komponen kimia berhubungan dengan usia panen. Jahe berumur 5-7 bulan mengandung sedikit serat dan lebih sedikit komponen zat pedas, jahe pada usia 9 bulan, komponen volatil dan zat pedasnya mencapai maksimum

4) Pengolahan Jahe

Jahe dapat dibuat berbagai produk olahan jahe. Serbuk simplisia jahe memiliki kandungan kimia yang beragam dan kompleks seperti minyak atsiri, fenol, flavonoid, oleoresin, dan lain-lain, jika diolah dalam bentuk oleoresin atau minyak atsirinya saja, maka kandungan kimianya lebih spesifik (Amin, 2021)

5. Khasiat dan Manfaat Jahe Merah

Jahe merah sebagai bahan baku obat dengan rasanya yang panas dan pedas, telah terbukti berkhasiat dalam 15 menyembuhkan berbagai jenis penyakit seperti minuman penghangat tubuh, pelega tenggorokan, pencegah mual, anti mabuk, penambah nafsu makan, penurun tekanan darah, dan manfaat lainnya. Minyak atsiri jahe merah berisi gingerol yang berbau harum khas jahe, berkhasiat mencegah dan mengobati mual dan muntah, misalnya karena mabuk kendaraan atau pada wanita yang hamil muda. Rasanya yang tajam dapat merangsang nafsu makan, memperkuat otot usus, membantu mengeluarkan gas usus serta membantu fungsi jantung. Dalam pengobatan tradisional Asia, jahe merah dipakai untuk mengobati selesma, batuk, diare, dan penyakit radang sendi tulang seperti artritis. Jahe merah juga dipakai untuk meningkatkan pembersihan tubuh melalui keringat (Lentera, 2002).

Menurut Lentera (2002) efek farmakologis jahe merah dapat memperkuat khasiat obat lain seperti yang terlihat dalam tabel dibawah ini:

Tabel 2. Efek Farmakologis Zat Aktif yang Terkandung Dalam Rimpang Jahe Merah

Jenis Zat Aktif	Efek Farmakologis
<i>Limonene</i>	Menghambat jamur <i>Candida albicans</i> , anticholinesterase, obat flu.
<i>1,8 cineole</i>	Mengatasi ejakulasi dini prematur, anestetik anticholinesterase, merangsang aktivitas saraf pusat, merangsang ereksi, merangsang keluarnya keringat, dan penguat hepar
<i>10-dehydroginger-dione, 10-ginger-dione, 6-ginger dion, 6-gingerol</i>	Merangsang keluarnya ASI, menghambat kerja enzim siklooksidade, penekan prostaglandin.

<i>Alpha-linolenic acid</i>	Anti perdarahan diluar haid, merangsang kekebalan tubuh, merangsang produksi getah bening
<i>Arginine</i>	Mencegah kemandulan, memperkuat daya tahan sperma
<i>Aspartic acid</i>	Perangsang syaraf, penyegar
<i>Beta-sitosterol</i>	Perangsang hormon androgen, menghambat hormon estrogen, mencegah hiper-lipoprotein, melemahkan potensi sperma, bahan baku feroid.
<i>Caprylic-acid</i>	Anti jamur <i>Candida albicans</i>
<i>Capsaicin</i> (seluruh bagian tanaman)	Merangsang ereksi, menghambat keluarnya enzim 5-lipoksigenase dan siklo-oksidade, meningkatkan aktivitas kelenjar endokrin
<i>Chlorogenic acid</i> (seluruh bagian tanaman)	Mencegah proses penuaan, merangsang regenerasi kulit.
<i>Farnesol</i>	Merangsang regenerasi sel normal.

B. Uraian Hewan Uji

Hewan percobaan adalah hewan yang digunakan dalam penelitian biologis maupun biomedis atau jenis hewan yang dipelihara secara intensif di laboratorium. Sebagai hewan percobaan, hewan laboratorium harus memiliki persyaratan-persyaratan, antara lain (1) mudah diperoleh dengan jumlah yang memadai; (2) mudah dipelihara, diproduksi dan ditangani; (3) mudah diamati/di monitor; (4) memberikan respons fisiopatologi yang cenderung sama; (5) tersedia cukup informasi tentang positif dan negatifnya hewan tersebut menjadi model; (6) tidak tergantikan dengan model non-hewan seperti simulasi komputer ataupun oleh *studio in-vitro* (Menkoi Widjojo, 1988). Kelinci merupakan satu diantara mamalia yang bermanfaat. Kelinci biasanya dimanfaatkan untuk produksi daging, hewan percobaan, dan hewan peliharaan. Jenis kelinci untuk beberapa tujuan berbeda-beda (Curnin DM MC dan JM Bassert, 1985).

Kelinci yang dipelihara di Indonesia sebagian besar adalah keturunan kelinci yang dibawa dari Belanda dan termasuk jenis kelinci kecil dengan bobot badan kurang dari 2 kg. Jenis inilah yang sering digunakan sebagai hewan percobaan. Selain kelinci kecil terdapat juga kelinci yang lebih besar (± 5 kg) yang sengaja diimpor dari Eropa, Selandia Baru, Australia, dan Amerika untuk tujuan produksi daging bagi konsumsi manusia. Hasil persilangan antara kedua jenis kelinci tersebut sudah banyak dipelihara oleh petani dan biasanya kelinci jenis besar digunakan untuk produksi antiserum, sedangkan kelinci jenis kecil digunakan untuk uji-uji kualitatif (Malole M.B.M. dan Pramono C.S.U., 1989).

1. Taksonomi Kelinci

Menurut (Sirois, 2005) secara umum taksonomi kelinci (*Oryctolagus cuniculus*) adalah sebagai berikut:

Phylum	: Chordata
Subphylum	: Vertebrata
Class	: Mamalia
Ordo	: Lagomorpha
Family	: Leporidae
Genus	: <i>Oryctolagus</i> (rabbits), <i>Lepos</i> (hares), <i>Octona</i> (pikas), <i>Silvilagus</i> (cottontails)
Species	: <i>cuniculus forma domestica</i> (domestic rabbit), <i>cuniculus</i> (wild rabbit)

2. Karakteristik Umum Kelinci

Selain karakteristik sepasang gigi seri atas, ada perbedaan yang membedakan kelinci dari hewan rodensia lainnya. Terdapat ringkasan data fisiologis yang unik dari kelinci seperti yang tersaji di bawa ini (Sirois, 2005)

Tabel 3. Karakteristik Umum Kelinci

Bobot badan	Jantan dewasa	2-5 kg	
	Betina dewasa	2-6 kg	
	Bobot lahir	30-80 g	
Pemeriksaan Klinis	Temperatur rektal	38.5 ^o C (101.3 ^o F-104. ^o F)	
	Jantung normal	180-250 kali/menit	
	Respirasi normal	30-60 kali/menit	
Umur Pubertas dan kawin	Kematangan seksual	(jantan)	22-52 minggu
		(betina)	22-52 minggu
	Kawin	(Jantan)	60-72 bulan
		(betina)	24-36 bula

C. Sistem Imun

Sistem imunitas merupakan sistem pertahanan atau kekebalan tubuh yang memiliki peran dalam mengenali dan menghancurkan benda-benda asing atau sel abnormal yang merugikan tubuh. Sistem imunitas kita ini tidak memiliki tempat khusus di tubuh dan tidak dikontrol oleh otak dll. Saat Patogen masuk ke tubuh kita, antigen atau molekul yang terletak pada dinding sel bakteri atau lapisan organisme, merangsang sistem imunitas kita untuk menghasilkan antibodi untuk melawan dan melindungi tubuh (Setianingrum, 2013)

Sistem imunitas ini berbentuk sel-sel tertentu yang berfungsi sebagai pasukan pertahanan tubuh kita dalam memerangi patogen yang sudah disebutkan di atas tadi, yang berpotensi menyebabkan gangguan pada tubuh kita (Siti Nur Aidah, 2020). Imunitas merupakan suatu reaksi dalam tubuh terhadap bahan asing yang masuk ke dalam tubuh secara molekuler atau selular. Sistem ini berupa sel atau

molekul untuk mengenali dan membedakan berbagai benda asing baik berasal dari dalam tubuh maupun dari luar (Waluyo, 2020).

D. Respon Imun

Pada saat antigen masuk ke dalam tubuh, maka tubuh akan memberikan respon terhadap antigen tersebut sebagai bentuk untuk melakukan perlindungan diri. Respon tersebut dibagi menjadi dua, respon imun alami/non-spesifik dan respon imun adaptif/spesifik. Respon dari sistem imun ini akan menghasilkan interaksi antara satu komponen dengan komponen lain membentuk suatu aktivitas biologis yang serasi dan seirama dan berlangsung secara bersama-sama (Roit, 2002). Respon lini pertama tubuh terhadap adanya zat asing dikenal sebagai respon imun alami/non-spesifik. Sedangkan respon imun adaptif/spesifik memiliki kemampuan dalam mengingat kembali (memori) sehingga dapat memberikan respon yang lebih efektif pada invasi selanjutnya (Getz, 2005).

Dengan kemajuan imunologi yang telah dicapai sekarang ini, maka konsep imunitas dapat diartikan sebagai suatu mekanisme yang bersifat faali yang melengkapi manusia dan binatang dengan suatu kemampuan untuk mengenal suatu zat sebagai asing terhadap dirinya, yang selanjutnya tubuh akan mengadakan tindakan dalam bentuk netralisasi, menyalpkan atau memasukkan dalam proses metabolisme yang dapat menguntungkan dirinya atau menimbulkan kerusakan jaringan tubuh sendiri. Konsep imunitas tersebut, bahwa yang pertama-tama menentukan ada tidaknya tindakan oleh tubuh (respon imun), adalah kemampuan sistem limforetikuler untuk mengenali bahan itu asing atau tidak.

Rangsangan terhadap sel-sel tersebut terjadi apabila kedalam tubuh terpapar suatu zat yang oleh sel atau jaringan tadi dianggap asing. Konfigurasi asing ini dinamakan antigen atau imunogen dan proses serta fenomena yang menyertainya disebut dengan respons imun yang menghasilkan suatu zat yang disebut dengan antibodi. Jadi antigen atau imunogen merupakan potensi dari zat-zat yang dapat menginduksi respons imun tubuh yang dapat diamati baik secara seluler maupun humoral. Dalam keadaan tertentu (patologik), sistem imun tidak dapat membedakan zat asing (non-self) dari zat yang berasal dari tubuhnya sendiri (self), sehingga sel-sel dalam sistem imun membentuk zat anti terhadap jaringan tubuhnya sendiri. Kejadian ini disebut dengan Autoantibodi (Suardana, 2017).

Sistem pertahanan tubuh (sistem imun) adalah sistem pertahanan yang berperan dalam mengenal, menghancurkan serta menetralkan benda-benda asing atau sel abnormal yang berpotensi merugikan bagi tubuh. Bila sistem imun terpapar oleh zat yang dianggap asing, maka akan terjadi dua jenis respons imun, yaitu respons imun non spesifik dan respons imun spesifik. Walaupun kedua respons imun ini prosesnya berbeda, namun telah dibuktikan bahwa kedua jenis respons imun di atas saling meningkatkan efektivitasnya. Respons imun yang terjadi sebenarnya merupakan interaksi antara satu komponen dengan komponen lain yang terdapat didalam sistem imun. Interaksi tersebut berlangsung bersama-sama sedemikian rupa sehingga menghasilkan suatu aktivitas biologis yang seirama dan serasi (Suardana, 2017).

1. Pertahanan Tubuh Bawaan (Pertahanan nonspesifik)

Pertahanan tubuh bawaan sejak lahir ini disebut nonspesifik karena tidak ditujukan untuk melawan antigen tertentu tetapi memberikan respon langsung terhadap berbagai antigen untuk melindungi tubuh. Setiap benda asing yang memasuki tubuh pertama kali akan dihadapi oleh mekanisme pertahanan nonspesifik. Mekanisme ini memiliki dua garis pertahanan yaitu:

- a. Garis pertahanan pertama oleh bagian eksternal (terluar) tubuh seperti kulit, membran mukosa dan zat kimia antimikroba.
- b. Garis pertahanan kedua terjadi di bagian dalam tubuh berupa fagositosis oleh sel fagosit, reaksi inflamasi dan interferon (Siti Nur Aidah, 2020)

Imunitas non spesifik merupakan sistem imun bawaan yang diperoleh sejak lahir. Sistem ini dapat berupa respon langsung terhadap antigen dan tidak ditujukan langsung terhadap mikroorganisme. Secara seluler dapat berupa sel pagosit, NK dan sel mediator (Waluyo, 2020). Respon imun alami melindungi tubuh terhadap adanya zat asing yang masuk. Respon imun ini meliputi pertahanan fisik/mekanik, pertahanan biokimia, pertahanan humoral, dan pertahanan seluler. Respon ini menjadi pertahanan lini pertama tubuh dalam menghadapi serangan mikroba dan patogen asing dengan cara memberikan respon secara langsung dan dengan cepat memusnahkannya. Respon ini akan ditingkatkan oleh adanya infeksi, misalnya selama fase akut penyakit, maka jumlah sel leukosit juga akan meningkat. Adanya rangkaian kompleks dari peristiwa selular dan molekular dapat memediasi respon imun innate/bawaan termasuk fagositosis, inflamasi, aktivasi komplemen, dan sel natural killer (sel NK) (Sudiono, 2018).

Fagositosis merupakan proses penghancuran antigen sebagai upaya pertahanan diri oleh tubuh. Peranan penting dalam proses fagositosis dilakukan oleh sel monosit, makrofag, dan neutrofil. Proses pertama sebelum terjadinya peristiwa fagositosis, yaitu perlekatan antigen pada permukaan sel fagosit. Antigen tersebut akan melepaskan zat atau mediator tertentu yang dapat memediasi faktor leukotaktik atau kemotaktik sehingga dapat mendorong sel-sel fagosit bergerak menuju tempat keberadaan antigen (Suardana, 2017a).

2. Pertahanan Tubuh Spesifik

Merupakan respon imun yang didapat (acquired), yang timbul akibat dari rangsangan antigen tertentu, sebagai akibat tubuh pernah terpapar sebelumnya. Respon imun spesifik dimulai dengan adanya aktivitas makrofag atau *antigen presenting cell* (APC) yang memproses antigen sedemikian rupa sehingga dapat menimbulkan interaksi dengan sel-sel imun. Dengan rangsangan antigen yang telah diproses tadi, sel-sel sistem imun berproliferasi dan berdiferensiasi sehingga menjadi sel yang memiliki kompetensi imunologik dan mampu bereaksi dengan antigen (Suardana, 2017). Respon imun spesifik terjadi karena induksi atau pemaparan oleh antigen. Sifat dari sistem imunitas ini memberi respon lebih efektif pada infeksi yang sama berikutnya. Antigen akan melakukan kontak dengan sel tertentu dan akan menstimulasi proses destruksi, degradasi dan eliminasi (Waluyo, 2020).

Imunitas dihasilkan dari produksi antibodi spesifik yang dikhususkan untuk antigen tertentu. Antigen singkatan dari antibodi-generators, merupakan suatu molekul penanda yang terdapat pada permukaan sel yang dapat merangsang

produksi antibodi. Sedangkan antibodi adalah protein plasma yang dihasilkan oleh sistem imunitas sebagai respon terhadap keberadaan suatu antigen dan akan bereaksi dengan antigen tersebut.

Pertahanan spesifik dapat mengenal benda asing atau antigen yang sama pada pertemuan berikutnya. Hal ini karena terdapat kemampuan mengingat kembali antigen tertentu. Hal ini dapat diaplikasikan pada konsep imunisasi. Imunisasi adalah pemberian perlindungan pada tubuh dari serangan penyakit dengan memberikan vaksin. Vaksin adalah suatu cairan yang berisi bakteri atau virus yang telah dilemahkan atau dimatikan sehingga dapat menimbulkan kekebalan (imunitas) oleh antibodi. Jika kekebalan muncul karena respon dari adanya infeksi dan dapat sembuh, disebut kekebalan alamiah. Bila kekebalan timbul karena dibuat, contohnya karena vaksin maka disebut kekebalan buatan (Siti Nur Aidah, 2020).

Walaupun antigen pada kontak pertama (response primer) dapat dimusnahkan dan kemudian sel-sel sistem imun mengadakan involusi, namun respons imun primer tersebut sempat mengakibatkan terbentuknya klon atau kelompok sel yang disebut dengan memory cells yang dapat mengenali antigen bersangkutan. Apabila dikemudian hari antigen yang sama masuk kedalam tubuh, maka klon tersebut akan berproliferasi dan menimbulkan respons sekunder spesifik yang berlangsung lebih cepat dan lebih intensif dibandingkan dengan respons imun primer (Suardana, 2017). Mekanisme efektor dalam respons imun spesifik dapat dibedakan menjadi:

a. Respon imun seluler

Telah banyak diketahui bahwa mikroorganisme yang hidup dan berkembang biak secara intraseluler, antara lain di dalam makrofag sehingga sulit untuk dijangkau oleh antibodi. Untuk melawan mikroorganisme intraseluler tersebut diperlukan respons imun seluler, yang diperankan oleh limfosit T. Subpopulasi sel T yang disebut dengan sel T penolong (*T-helper*) akan mengenali mikroorganisme atau antigen bersangkutan melalui *Major Histocompatibility Complex* (MHC) kelas II yang terdapat pada permukaan sel makrofag. Sinyal ini menyulut limfosit untuk memproduksi berbagai jenis limfokin, termasuk diantaranya interferon, yang dapat membantu makrofag untuk menghancurkan mikroorganisme tersebut. Sub populasi limfosit T lain yang disebut dengan sel T-sitotoksik (*T-cytotoxic*), juga berfungsi untuk menghancurkan mikroorganisme intraseluler yang disajikan melalui MHC kelas I secara langsung (*cell to cell*). Selain menghancurkan mikroorganisme secara langsung, sel T-sitotoksik, juga menghasilkan gamma interferon yang mencegah penyebaran mikroorganisme ke dalam sel lainnya (Suardana, 2017).

b. Respon imun humoral

Respon imun humoral, diawali dengan diferensiasi limfosit B menjadi satu populasi (klon) sel plasma yang melepaskan antibodi spesifik ke dalam darah. Pada respons imun humoral juga berlaku respons imun primer yang membentuk klon sel B memory. Setiap klon limfosit diprogramkan untuk membentuk satu jenis antibodi spesifik terhadap antigen tertentu (*Clonal selection*). Antibodi ini akan berikatan dengan antigen membentuk kompleks antigen – antibodi yang dapat mengaktivasi

komplemen dan mengakibatkan hancurnya antigen tersebut. Supaya limfosit B berdiferensiasi dan membentuk antibodi diperlukan bantuan limfosit T-penolong (*T-helper*), yang atas sinyal-sinyal tertentu baik melalui MHC maupun sinyal yang dilepaskan oleh makrofag, merangsang produksi antibodi. Selain oleh sel T-penolong, produksi antibodi juga diatur oleh sel T penekan (*T-supresor*), sehingga produksi antibodi seimbang dan sesuai dengan yang dibutuhkan (Suardana, 2017).

c. Interaksi antara respons imun seluler dengan humoral

Interaksi ini disebut dengan *Antibodi Dependent Cell Mediated Cytotoxicity* (ADCC), karena sitolisis baru terjadi bila dibantu oleh antibodi. Dalam hal ini antibodi berfungsi melapisi antigen sasaran, sehingga sel natural killer (NK), yang mempunyai reseptor terhadap fragmen Fc antibodi, dapat melekat erat pada sel atau antigen sasaran. Perlekatan sel NK pada kompleks antigen antibodi tersebut mengakibatkan sel NK dapat menghancurkan sel sasaran.

Respons imun spesifik (adaptif) dapat dibedakan dari respons imun bawaan, karena adanya ciri-ciri umum yang dimilikinya yaitu; bersifat spesifik, heterogen dan memiliki daya ingat atau memory. Adanya sifat spesifik akan membutuhkan berbagai populasi sel atau zat yang dihasilkan (antibodi) yang berbeda satu sama lain, sehingga menimbulkan sifat heterogenitas tadi. Kemampuan mengingat, akan menghasilkan kualitas respons imun yang sama terhadap konfigurasi yang sama pada pemaparan berikutnya (Suardana, 2017).

E. Antibodi

Bila darah dibiarkan membeku akan meninggalkan serum yang mengandung berbagai bahan larut tanpa sel. Bahan larut tersebut mengandung molekul antibodi yang digolongkan dalam protein yang disebut globulin dan sekarang dikenal sebagai imunoglobulin. Dua cirinya yang penting ialah spesifitas dan aktivitas biologi. Imunoglobulin (Ig) dibentuk oleh sel plasma yang berasal dari proliferasi sel B yang terjadi setelah kontak dengan antigen. Antibodi yang terbentuk secara spesifik akan mengikat antigen baru lainnya yang sejenis. Bila serum protein tersebut dipisahkan dengan cara elektroforesis, maka imunoglobulin terbanyak ditemukan dalam fraksi globulin gamma, meskipun ada beberapa imunoglobulin yang juga ditemukan dalam fraksi globulin alfa dan beta (Baratawidjaja, 2012).

Molekul imunoglobulin mempunyai rumus bangun yang heterogen meskipun hanya terdiri dari 4 polipeptida dasar

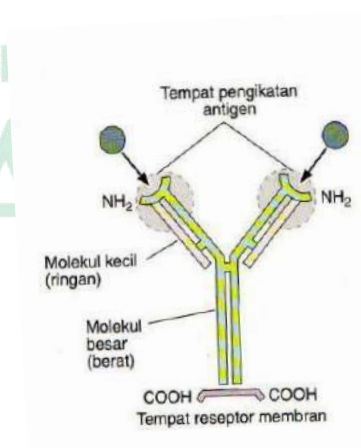

Gambar 2. Skematis Sebuah Antibodi

Sumber: (Baratawidjaja, 2012)

Bagian bervariasi dekat ujung NH_2 yang dibentuk oleh molekul kecil dan bagian molekul besar, mengikat antigen. Ujung karboksil dapat bereaksi dengan reseptor permukaan sel.

1. Sintesis dan Sekresi Imunoglobulin

Syarat sintesis imunoglobulin atau antibodi adalah sedemikian rupa sehingga tidak ada satu orangpun mempunyai kekuatan monopoli dalam pembentukan antibodi. Umumnya jika antigen dapat dipertemukan dengan makrofag, limfosit B dan limfosit T, maka terjadilah pembentukan imunoglobulin. Keadaan ini terjadi dalam kelenjar limfe, limpa dan jaringan nodulus limfoid tertentu sepanjang permukaan mukosa. Dengan demikian maka jika antigen memasuki jaringan subkutan, seperti yang terjadi sewaktu individu disuntik, antigen tersebut akan mengalir melalui pembuluh limfe ke kelenjar limfe regional, dimana selanjutnya terjadi pembentukan antibodi. Jika antigen secara langsung memasuki aliran darah, maka limpa adalah tempat utama pembentukan antibodi (Price, 1995).

F. Antigen dan Immunogen

Antigen adalah suatu substansi atau potensi dari suatu zat yang mampu merangsang timbulnya respons imun yang dapat dideteksi, baik berupa respons imun seluler, maupun respons imun humoral atau respons imun kedua-duanya. Karena sifatnya itu, maka antigen disebut juga imunogen. Imunogen yang paling poten umumnya merupakan makromolekul protein, polisakarida atau polimer sintetik yang lain seperti *polivinilpirolidon* (PVP). Imunogenisitas atau kemampuan

dari imunogen untuk merangsang terbentuknya antibodi tergantung dari antigennya sendiri, cara masuknya, individu yang menerima antigen tersebut, dan kepekaan dari metode yang digunakan untuk mendeteksi respon imunnya

Secara umum antigen dapat digolongkan menjadi antigen eksogen dan antigen endogen. Antigen eksogen adalah antigen yang berasal dari luar tubuh individu, misalnya berbagai jenis bakteri, virus dan obat-obatan. Sedangkan antigen endogen adalah antigen yang berasal dari dalam tubuh sendiri, misalnya; antigen *xenogeneic* atau *heterolog* yang terdapat dalam spesies yang berlainan. Antigen *autolog* atau *idiotipik* yang merupakan komponen dari tubuh sendiri, dan antigen *allogenic* atau *homolog* yang membedakan satu individu dari individu yang lain dalam satu spesies. Contoh determinan antigen homolog adalah antigen yang terdapat pada eritrosit, leukosit, trombosit, protein serum dan *major histocompatibility complex* (MHC) (Suardana, 2017)

Faktor-faktor yang mempengaruhi imunogenisitas dari suatu molekul atau substansi sangat kompleks dan tidak dapat dipahami secara gamblang, akan tetapi beberapa kondisi tertentu telah diketahui perannya dalam menimbulkan sifatnya imunogenisitas tersebut seperti:

a. Keasingan

Sistem imun yang normal dapat membedakan antara diri (*self*) dan asing (*non self*), maka untuk menjadi imunogenik substansi tersebut harus bersifat asing. Misalnya, albumin yang dimurnikan dari serum kelinci kemudian disuntikkan kepada kelinci lain yang sama galurnya, maka tidak akan menimbulkan respons

imun, akan tetapi apabila albumin tersebut disuntikkan kepada binatang lain atau kepada manusia, maka akan menimbulkan respons imun yang nyata. Ini menunjukkan albumin kelinci dianggap asing oleh hewan yang lain.

b. Ukuran Molekul

Molekul substansi harus berukuran cukup besar, walaupun belum diketahui secara pasti batas ukuran molekul yang menentukan imunogenitas. Molekul-molekul kecil seperti asam amino atau monosakarida umumnya kurang atau tidak imunogenik. Substansi yang mempunyai berat molekul kurang dari 10.000 bersifat imunogenik lemah bahkan sama sekali tidak imunogenik. Sedangkan substansi yang memiliki berat molekul lebih dari 100.000 (umumnya makromolekul), merupakan imunogen yang sangat poten.

c. Kerumitan struktur kimiawi

Susunan molekul harus kompleks. Semakin kompleks susunan molekulnya maka semakin tinggi imunogenitas substansi bersangkutan. Azas ini dapat dilukiskan secara jelas pada percobaan-percobaan dengan menggunakan polipeptida buatan. Suatu molekul homopolimer yang terdiri atas unit-unit yang tersusun oleh satu jenis asam amino, walaupun merupakan molekul berukuran besar, tapi bersifat sebagai imunogen yang lemah. Misalnya; polyalanine, polilisin dan yang lainnya. Sedangkan molekul kopolimer yang tersusun atas dua atau tiga jenis asam amino merupakan imunogen yang sangat potensial. Adanya gugus asam amino aromatik (tirosin) akan memberikan sifat lebih imunogenik dari pada gugus non-aromatik. Hal ini dapat dibuktikan dengan penambahan molekul tirosin pada gelatin, sehingga dapat meningkatkan imunogenisitasnya. Untuk menentukan batas

yang jelas struktur molekul yang bagaimana yang imunogenik tidaklah mudah. Kita hanya dapat menyatakan bahwa makin rumit atau makin kompleks struktur molekulnya maka semakin imunogenik zat tersebut.

d. Konstitusi genetik

Kemampuan untuk mengadakan respons imun terhadap antigen bergantung terhadap susunan genetic dari suatu individu. Telah diketahui bahwa polisakarida yang murni akan bersifat imunogenik apabila disuntikkan pada mencit atau manusia, namun imunogenitasnya akan hilang apabila disuntikkan pada marmot. Ketergantungan akan konstitusi genetic terlihat pada percobaan dengan menggunakan marmot yang berbeda galurnya, yaitu apabila galur dua disuntik dengan polyisin akan membangkitkan respons imun, akan tetapi jika disuntikkan pada galur 13 tidak menimbulkan respons imun. Ternyata kemampuan untuk mengadakan respons imun pada marmot galur dua diatur oleh gen yang memiliki autosom dan diwariskan secara dominan

e. Metode pemasukan antigen

Cara masuk antigen kedalam tubuh, akan menentukan respons imun yang ditimbulkan. Ada kalanya sejumlah antigen yang dimasukkan secara intravena tidak menimbulkan respons imun, dibandingkan dengan antigen sama yang dimasukkan secara subkutan. Pada umumnya cara pemasukan antigen kedalam tubuh dapat langsung melalui kulit, melalui pernapasan, melalui saluran pencernaan, atau disuntikkan melalui subkutan, intraperitoneal, intravena dan intramuskular.

G. Imunomodulasi

Imunomodulasi adalah cara untuk mengembalikan dan memperbaiki sistem imun yang fungsinya terganggu atau untuk menekan fungsi yang berlebihan. Obat yang dapat mengembalikan ketidakseimbangan sistem imun disebut imunomodulator. Obat golongan imunomodulator bekerja menurut tiga cara, yaitu imunorestorasi, imunostimulasi dan imunosupresi. Imunorestorasi dan imunostimulasi disebut imunopotensiasi atau *up regulation* sedangkan imunosupresi disebut juga *down regulation* (Baratawidjaja, 1996).

1. Imunostimulasi

Imunostimulasi adalah cara memperbaiki fungsi sistem imun dengan menggunakan bahan yang merangsang sistem tersebut. Imunostimulan atau imunopotensiasi adalah bahan obat yang dapat menstimulasi sistem imun non spesifik pada sistem pertahanan tubuh. Bahan ini dapat disebut juga imunostimulator yang dibagi menjadi dua yaitu biologi dan sintetik. Mekanisme umum dari imunostimulan yaitu memperbaiki ketidakseimbangan sistem imun dengan cara meningkatkan imunitas baik yang spesifik maupun yang non spesifik (Baratawidjaja and Rengganis, 2012). Secara umum, sel sel yang terlibat dalam sistem imun adalah sel T dan sel B yang masing-masing dihasilkan oleh timus dan sumsum tulang belakang. Pada proses perkembangan sel-sel tersebut dapat dilakukan stimulasi dengan suatu imunostimulan (Sukmayadi et al., 2014). Limfa adalah organ limfoid sekunder yang mengandung sel limfosit B dan T yang berfungsi dalam proses imun spesifik. Selain itu, pada limfa terdapat sel dendritik

dan makrofag yang berfungsi sebagai antigen presenting cell yang dapat memberikan antigen kepada sel limfoid (Suardana, 2017).

Imunostimulator biologi antara lain hormon timus, lymphokine, interferon, antibodi monoklonal, bahan yang berasal bakteri dan jamur. Imunostimulator sintetik antara lain levamisole, isoprinosine, dan muramyl dipeptide.

2. Imunosupresi

Imunosupresi merupakan suatu tindakan untuk menekan respon imun. Kegunaannya di klinik terutama pada transplantasi alat tubuh dalam usaha mencegah reaksi penolakan dan pada penyakit autoimun untuk menghambat pembentukan antibodi. Imunosupresan umumnya tidak ditujukan terhadap antigen spesifik, contohnya adalah steroid, azathioprine, siklofosamid.

3. Imunorestorasi

Imunorestorasi adalah suatu cara untuk mengembalikan fungsi sistem imun yang terganggu dengan memberikan berbagai komponen sistem imun, seperti immunoglobulin dalam bentuk *immune serum globulin (ISG)*, *hyperimmune serum globulin (HSG)*, plasma, dan transplantasi sumsum tulang, jaringan hati, timus, *plasmapheresis* (penghilangan plasma) dan *leukapheresis* (penghilangan leukosit) (Baratawidjaja, 1996).

Metode yang digunakan untuk uji imunomodulator adalah

1. Uji respon hipersensitivitas lambat

Uji respon hipersensitivitas merupakan pengujian efek imunomodulator terkait dengan respon imun spesifik. Respon hipersensitivitas tipe lambat

merupakan respon imun seluler yang melibatkan aktivasi sel Th yang akan melepaskan sitokin yang bersifat proinflamasi dan meningkatkan aktivitas makrofag yang ditandai dengan pembengkakan kaki hewan uji (Roit I.M, 2002).

2. Uji titer antibodi

Uji titer antibodi merupakan pengujian yang digunakan untuk uji efek imunostimulan. Pada uji ini melibatkan respon imun spesifik baik yang seluler maupun yang humoral. Meningkatnya nilai titer antibodi terjadi karena adanya aktivitas sel Th yang menstimulasi sel B dan meningkatnya sel B akan terjadi pembentukan antibodi (Roit I.M, 2002).

3. Uji bersihan karbon

Uji bersihan karbon merupakan pengujian standar dalam partikel asing yang terdapat dalam darah yang dapat terjadi pada proses fagositosis terhadap benda asing yang terdapat dalam darah. Uji bersihan karbon dilakukan untuk mengamati aktivitas sistem retikuloendotelial dalam mengeliminasi suspensi koloidal karbon dari sirkulasi darah. Makrofag yang bertanggung jawab untuk melakukan proses eliminasi ini terutama berada di hati, dan sisanya berada di limpa. Secara umum, proses opsonisasi memiliki peranan penting dalam proses fagositosis benda asing oleh makrofag di hati dan limpa. Makrofag memiliki peranan penting pada semua tahap pertahanan tubuh baik dalam imunitas daptan maupun bawaan. Saat patogen berhasil melewati barier epitel, bakteri patogen akan difagositosis oleh makrofag dan didigesti menggunakan enzim lisosomal (Faradillah et al, 2014).

H. Levamisole

Levamisole merupakan derivat tetramisole, obat cacing terutama *Ascaris lumbricoides*, ditemukan mempunyai sifat imunostimulan yang menyebabkan peningkatan imun karena dapat meningkatkan proliferasi dan sitotoksitas sel T serta mengembalikan energi pada beberapa penderita kanker. Levamisol dapat meningkatkan efek berbagai bahan seperti antigen, mitogen, limfokin dan faktor kemotaktik untuk merangsang granulosit, makrofag dan limfosit terutama limfosit T bila hipersensitivitas lambat terganggu. Levamisol telah digunakan dalam penanganan artritis reumatoid, penyakit virus dan lupus eritematosus sistemik. (Baratawidjaja, 1996).

Pada penyakit Hodgkin, levamisole dilaporkan dapat meningkatkan jumlah sel T *in vitro* dan memperbaiki reaktivitas tes kulit. Levamisole juga sudah digunakan pada artritis reumatoid, dan sebagai adjuvan pada terapi kanker kolorektal, dan terlihat adanya efek potensiasi terhadap *fluorouracil* (5-FU). Pada pemberian oral obat ini diabsorpsi dengan cepat dan lengkap dengan kadar puncak 1-2 jam setelah pemberian. Obat ini didistribusi luas ke berbagai jaringan dan dimetabolisme oleh hati. Metabolitnya diduga berperan dalam efek imunostimulan. Waktu paru levamisole kira-kira 4 jam, sedangkan waktu paruh metabolitnya 16 jam. Efek samping antara lain flu-like syndrome dan agranulositosis yang kadang-kadang memerlukan penghentian obat. Tersedia dalam bentuk tablet 25, 40, dan 50 mg (Ganiswarna, 1995).

I. Ekstraksi

1. Pengertian Ekstraksi

Ekstrak adalah sediaan pekat yang diperoleh dengan mengekstraksi zat aktif dari simplisia menggunakan pelarut yang sesuai, kemudian semua atau hampir semua pelarut diuapkan dan massa atau serbuk yang tersisa diperlakukan sedemikian hingga memenuhi baku yang telah ditetapkan

Sebagian besar ekstrak dibuat dengan mengekstraksi bahan baku obat secara perkolasi. Seluruh perkolat biasanya dipekatkan dengan cara destilasi dengan pengurangan tekanan, agar bahan utama obat sesedikit mungkin terkena panas (Depkes RI, 2020).

2. Tujuan Ekstraksi

Ekstraksi bertujuan untuk menarik komponen kimia dari suatu tanaman. Ekstrak adalah senyawa aktif dari tanaman atau jaringan hewan, dengan penggunaan pelarut yang selektif. Pada proses ekstraksi ini berdasarkan pada suatu kemampuan pelarut organik dalam menembus dinding sel dan masuk ke dalam rongga yang mengandung zat aktif (Ditjen POM, 1986).

3. Macam-macam Ekstraksi

Menurut Ditjen POM (2000), ada beberapa metode ekstraksi senyawa yang biasa digunakan yaitu secara dingin dan secara panas diantaranya adalah:

a. Secara dingin

1) Maserasi

Maserasi merupakan metode ekstraksi sederhana yang menggunakan pelarut dan beberapa pengadukan pada suhu kamar tujuannya untuk menarik

senyawa nutrisi yang tahan terhadap panas atau tidak tahan panas. Maserasi dilakukan dengan cara merendam serbuk simplisia dalam cairan penyari. Cairan penyari akan menembus dinding sel dan masuk ke dalam rongga sel yang mengandung zat aktif, zat aktif akan larut dengan karena adanya perbedaan konsentrasi antara larutan zat aktif di dalam sel dengan yang di luar sel, maka larutan yang terpekat didesak keluar. Peristiwa tersebut berulang sehingga terjadi keseimbangan konsentrasi antara larutan di luar sel dan di dalam sel.

2) Perkolasi

Perkolasi merupakan proses pengekstrakan simplisia dengan menggunakan pelarut yang selalu baru dan sempurna (*Exhaustiva extraction*) umumnya digunakan pada temperatur ruangan. Perkolasi bertujuan supaya zat berkhasiat tertarik seluruhnya dan biasanya dilakukan untuk zat berkhasiat yang tahan ataupun tidak tahan pemanasan. Prinsip dari perkolasi adalah dengan menempelkan serbuk simplisia pada suatu bejana silinder, pada bagian bawah diberi sekat seperti berpori. Proses terdiri dari berbagai tahap yaitu tahap pengembangan bahan, tahap maserasi antara dan tahap perkolasi sebenarnya (penetapan atau penampunan ekstrak), dilakukan terus menerus sampai diperoleh ekstrak (perkolat). Proses terdiri dari berbagai tahap yaitu tahap pengembangan bahan, tahap maserasi antara dan tahap perkolasi sebenarnya (penetapan atau penampunan ekstrak), dilakukan terus menerus sampai diperoleh ekstrak (perkolat).

b. Secara panas

Metode ini pastinya melibatkan panas dalam prosesnya. Dengan adanya panas secara otomatis akan mempercepat proses penyarian dibandingkan cara dingin. Metodenya adalah refluks, ekstraksi dengan alat soxhlet dan infusa.

1) Refluks

Refluks merupakan proses ekstraksi menggunakan pelarut pada temperatur titik didihnya, selama waktu tertentu dan jumlah pelarut terbatas yang relatif konstan dengan adanya pendingin balik. metode ini digunakan apabila dalam sintesis tersebut menggunakan pelarut yang volatil. Pada kondisi ini jika dilakukan pemanasan biasa maka pelarut akan menguap sebelum reaksi berjalan sampai selesai. Prinsip dari metode refluks adalah pelarut volatil yang digunakan akan menguap pada suhu tinggi, namun akan didinginkan dengan kondensor sehingga pelarut yang tadinya dalam bentuk uap akan mengembun pada kondensor dan turun lagi ke dalam wadah reaksi sehingga pelarut akan tetap ada selama reaksi berlangsung. Sedangkan aliran gas N₂ diberikan agar tidak ada uap air atau gas oksigen yang masuk terutama pada senyawa organologam untuk sintesis senyawa anorganik karena sifatnya reaktif. Umumnya dilakukan pengulangan proses pada residu pertama sampai 3-5 kali sehingga dapat termasuk proses ekstraksi sempurna.

2) Soxhlet

Soxhlet adalah suatu metode atau proses pemisahan suatu komponen yang terdapat dalam zat padat dengan cara penyaringan berulang-ulang dengan menggunakan pelarut tertentu, sehingga semua komponen yang diinginkan akan terisolasi. Soxhlet merupakan proses ekstraksi menggunakan pelarut yang selalu

baru, umumnya digunakan dengan alat yang khusus sehingga terjadi ekstraksi kontinu dengan jumlah pelarut yang relatif konstan dengan adanya pendingin balik.

3) Digesti

Digesti merupakan maserasi kinetik (dengan pengadukan kontinu) menggunakan temperatur yang lebih tinggi dari temperatur ruangan, secara umum dilakukan temperatur 40-50°C.

4) Infusa

Infusa merupakan proses ekstraksi menggunakan pelarut air pada temperatur pengas air (bejana infuse tercelup dalam penangas air mendidih, temperature terukur 96-98°C selama waktu tertentu 15-20 menit.

5) Dekok

Dekok adalah infusa pada waktu yang lebih lama ($\geq 30^\circ\text{C}$) dan temperatur sampai titik didih

J. Uji Titer Antibodi

Respon imun spesifik dapat berupa respon imun seluler dan respon imun humoral. Penilaian titer antibodi merupakan pengujian terhadap respon imun humoral yang melibatkan pembentukan antibodi. Peningkatan nilai titer antibodi terjadi karena peningkatan aktivasi sel Th yang menstimulasi sel B untuk pembentukan antibodi dan peningkatan aktivasi sel B dalam pembentukan antibodi (Roit I.M, 2002).

Keberadaan antibodi dideteksi dengan uji hambatan hemaglutinasi (*Hemagglutination Inhibition Test/HIT*) (Karuni et al., 2010). Pada uji hemaglutinasi sel darah merah di aglutinasi oleh antibodi yang menyerang antigen

yang telah digabungkan secara kimiawi pada permukaan sel darah merah. Jadi sel darah merah merupakan indikator nyata dari interaksi antigen dan antibodi (John W. Kimball, 1986).

Langkah pertama dari cara ini yaitu mensensitasi sel darah merah yaitu menggabungkan antigen ke dalamnya. Beberapa antigen polisakarida dapat diabsorpsi dengan stabil pada permukaan sel darah merah. Untuk antigen protein, larutan asam tannik atau krom klorida dapat digunakan untuk menggabungkan antigen pada sel darah merah (John W. Kimball, 1986). Langkah terakhir yaitu dengan menambahkan sel darah merah yang telah desensitisasi tadi ke dalam pengenceran bertingkat dari antibodi. Selanjutnya pengenceran tertinggi dari larutan yang masih menunjukkan reaksi aglutinasi didefinisikan sebagai titer dari antibodi (John W. Kimball, 1986).

K. Tinjauan Islam

Jahe merupakan salah satu tumbuhan yang banyak digunakan untuk alternatif pengobatan. Dalam Al-Qur-an menyebutkan manfaat jahe sebagaimana terdapat pada Q.S. Al-Insan/76: 17 sebagai berikut:

وَيُسْقَوْنَ فِيهَا كَأْسًا كَانَتْ مِرْأَجُهَا زَنْجَبِيلًا

Terjemahnya:

“Di sana mereka diberi segelas minuman bercampur jahe” (Kemenag 2019)

Dalam Tafsir Nurul Qur'an dari Sayyid Kalam Faqih, beliau mengutip dari Ibnu Abbas bahwa: “Kenikmatan yang telah disebut Allah dalam Al-Qur'an adalah namanya kita kenal. Misalnya, dia menyebutkan ,minuman segar dicampur zanjabil (jahe) yang disukai oleh orang Arab”

Menurut Quraish Shihab dalam Tafsir al-Misbah, mengungkapkan bahwa pada ayat tersebut, para penghuni surga disuguhi dengan minuman yang campurannya adalah jahe, dan jahe disini bukanlah seperti jahe duniawi. Jahe itu dari sebuah mata air di surga yang dinamai atau ciri sifatnya adalah Salsabil, yang dijelaskan pada Q.S. Al-Insan/76: 18 sebagai berikut:

عَيْنًا فِيهَا تُسَمَّى سَلْسَبِيلٌ

Terjemahnya:

“(yang didatangkan dari) sebuah mata air surga yang dinamakan salsabil (Kemenag 2019).

Menurut Ibnu Katsir dalam Tafsir Ibnu Katsir, mengungkapkan bahwa dalam Q.S. Al-Insan/76: 17, Allah Ta’ala berfirman, di dalam surga itu mereka diberi minum segelas yang campurannya adalah jahe. Yaitu, kadang-kadang diberikan kepada mereka minuman dari air kapur yang dingin. Namun di lain waktu diberikan kepada mereka minuman dengan campuran jahe ‘zanjabil (rempah-rempah), agar seimbang. Namun, ini adalah untuk orang-orang yang berbuat baik. Sedangkan, untuk para muqarrabun maka mereka dapat meminum kedua-nya sesuai dengan kehendak mereka.

Walau jahe yang disebutkan dalam Q.S. Al-Insan 76: 17 bukanlah seperti jahe duniawi namun dalam hal ini pasti Allah memiliki maksud dan tujuan mengapa jahe disebutkan dalam Al Qur’an. Berawal dari hal itu, maka dilakukan berbagai macam penelitian untuk membuktikan khasiat jahe secara ilmiah. Terlepas dari berbagai variasi jahe yang ada, semua jenis jahe memiliki masing-masing manfaat

yang sebagian besar telah digunakan dalam pengobatan sejak dahulu. Rasulullah saw. memerintahkan untuk berobat bila terkena penyakit, sebagaimana haditsnya yang diriwayatkan oleh Bukhari no. 5246

صحيح البخاري ٥٢٤٦: حَدَّثَنَا مُحَمَّدُ بْنُ الْمُثَنَّى حَدَّثَنَا أَبُو أَحْمَدَ الزُّبَيْرِيُّ حَدَّثَنَا عُمَرُ بْنُ سَعِيدٍ بْنُ أَبِي حُسَيْنٍ قَالَ حَدَّثَنِي عَطَاءُ بْنُ أَبِي رَبَاحٍ عَنْ أَبِي هُرَيْرَةَ رَضِيَ اللَّهُ عَنْهُ عَنِ النَّبِيِّ صَلَّى اللَّهُ عَلَيْهِ وَسَلَّمَ قَالَ مَا أَنْزَلَ اللَّهُ دَاءً إِلَّا أَنْزَلَ لَهُ شِفَاءً

Artinya:

“Telah menceritakan kepada kami Muhammad bin Al Mutsanna telah menceritakan kepada kami Abu Ahmad Az Zubairi telah menceritakan kepada kami 'Umar bin Sa'id bin Abu Husain dia berkata: telah menceritakan kepadaku 'Atha` bin Abu Rabah dari Abu Hurairah radhiyallahu 'anhu dari Nabi shallallahu 'alaihi wa sallam beliau bersabda: "Allah tidak akan menurunkan penyakit melainkan menurunkan obatnya juga." (Shahih Bukhari 5246)

Seiring dengan perkembangan ilmu pengetahuan, jenis, dan klasifikasi penyakit akan semakin banyak ditemukan dan penemuan obat baru juga akan semakin bertambah. Allah swt. yang menurunkan penyakit dan Allah pula yang menurunkan obatnya. Oleh karena itu, banyaknya tumbuhan yang dapat dimanfaatkan terutama digunakan sebagai obat maka Rasulullah memerintahkan kita untuk berobat bila mengidap suatu penyakit. Kesembuhan seseorang dari penyakit yang diderita memang Allah yang memberi kesembuhan. Akan tetapi, Allah swt. menghendaki agar pengobatan itu dipelajari oleh ahlinya sehingga mendorong kesembuhan bagi yang mengidap penyakit.

BAB III

METODE PENELITIAN

A. Jenis dan Lokasi Penelitian

1. Jenis Penelitian

Jenis penelitian ini adalah penelitian *eksperimental* secara kuantitatif berupa uji imunostimulan ekstrak etanol jahe merah pada kelinci.

2. Lokasi Penelitian

Penelitian ini dilakukan di Laboratorium fitokimia dan farmakologi Jurusan Farmasi Fakultas Kedokteran dan Ilmu Kesehatan, Universitas Islam Negeri Alauddin Makassar dan Balai Besar Laboratorium Kesehatan Makassar

3. Waktu Penelitian

Penelitian ini dilaksanakan pada bulan Juli-Oktober 2022.

B. Pendekatan Penelitian

Jenis penelitian yang dilakukan pada penelitian ini adalah eksperimental.

C. Populasi dan Sampel

1. Populasi

Populasi yang saya gunakan pada penelitian ini adalah yaitu jenis tanaman jahe merah yang tumbuh di daerah Kabupaten Enrekang Kecamatan Anggeraja Desa Pekalobean.

2. Sampel

Sampel yang digunakan yang digunakan dalam penelitian ini adalah rimpang jahe merah dengan menggunakan pelarut etanol 96%.

D. Instrumen Penelitian

1. Alat Penelitian

Alat yang digunakan dalam penelitian ini antara lain gelas laboratorium, aluminium foil, rotary evaporator, spoit, spoit oral, slat mikrotiter, oven, sumur mikrotiter tipe U, pipet micron, kertas saring, *centrifuge*.

2. Bahan

Bahan yang digunakan dalam penelitian ini antara lain jahe merah, Na CMC, larutan *Phosphat Buffer Saline* (PBS), etanol 96%, suspensi darah merah domba 2%, air suling, NaH_2PO_4 , NaCl EDTA (*Ethylene Diamine Tetra-acetic Acid*)

E. Prosedur Kerja

1. Pengumpulan dan Pengolahan Sampel

a. Pengambilan Sampel

Sampel jahe merah di ambil dari Desa Pekalobean Kecamatan Anggeraja Kabupaten Enrekang Provinsi Sulawesi Selatan

b. Pengolahan Sampel

Sampel yang diambil dari tanah kemudian di bersihkan dan di cuci dengan air bersih yang mengalir. Setelah itu, sampel dipotong tipis kemudian dikeringkan pada suhu 50°C , selanjutnya sampel di blender dengan kecepatan rendah dan di siap ekstraksi

c. Ekstraksi Sampel

Metode ekstraksi sampel yang digunakan adalah metode ekstraksi maserasi. Simplisia kering jahe merah ditimbang 500 g, kemudian diblender/digiling hingga

menjadi serbuk. Serbuk simplisia dimasukkan ke dalam bejana, kemudian diisi dengan sejumlah pelarut (sejumlah 10 x dari berat simplisia) sehingga seluruh simplisia terendam oleh pelarut. Serbuk simplisia yang terendam dalam bejana diaduk hingga seluruh permukaan serbuk dibasahi oleh pelarut. Bejana ditutup dan simplisia direndam selama 3 kali 24 jam sambil sesekali diaduk, tiap 24 jam disaring menggunakan corong buchner dan kertas saring, kemudian ditampung menggunakan botol penampung. Filtrat yang telah ditampung diuapkan menggunakan *rotary vacuum evaporator* hingga menjadi ekstrak kental. Maserat diremaserasi kembali hingga warna pelarut berubah dari pekat menjadi lebih jernih (Depkes, 2000).

2. Penyiapan Hewan Uji

Hewan uji yang digunakan adalah kelinci yang sehat sebanyak 15 ekor dengan berat 1,5-2 kg sebanyak 15 ekor dibagi menjadi 5 kelompok terdiri dari 1 kelompok kontrol positif, 1 kelompok kontrol negatif dan 3 kelompok uji (variasi dosis dari ekstrak etanol jahe merah). Sebelum perlakuan hewan percobaan dikondisikan terlebih dahulu selama 1 minggu dalam kandang yang baik untuk menyesuaikan lingkungan dan menyeragamkan makanannya.

3. Pengujian Aktivitas Imunostimulan

a. Penyiapan Na CMC 1%

Sebanyak 10 g Na CMC ditaburkan ke dalam lumpang yang berisi air suling panas sebanyak 100 ml di diamkan selama 15 menit, kemudian digerus hingga diperoleh massa yang transparan, diencerkan dengan sedikit air, kemudian dituang

dalam labu terukur 1000 ml, ditambahkan air suling sampai batas tanda (Purba et al., 2020)

b. Penyiapan Suspensi Levamisole

Pengambilan tablet levamisol yaitu dengan cara ditimbang dan digerus tidak kurang dari 20 tablet. Ditimbang serbuk yang telah dihaluskan tersebut kemudian ditimbang seksama sejumlah serbuk setara dengan lebih kurang 25 mg levamisole

Pembuatan suspensi levamisol dilakukan dengan cara levamisol 29,46 mg (setara dengan 25 mg levamisole) sebanyak 1,25 mg ditimbang dan dimasukkan ke dalam lumpang. Digerus serbuk kemudian ditambahkan suspensi Na CMC 1% secukupnya. Digerus hingga homogen dan dituangkan kedalam labu tentukur 25 ml, ditambahkan suspensi Na CMC 1% sampai batas tanda. Perhitungan serbuk levamisol yang ditimbang dapat dilihat pada lampiran 9.

c. Pembuatan Suspensi Ekstrak Etanol Jahe Merah

Dalam Pengujian digunakan 3 varian dosis yakni dosis 100 mg/Kgbb; 200 mg/Kgbb dan 400 mg/Kgbb. Ditimbang 100 mg ekstrak etanol jahe merah, dimasukkan ke dalam lumpang kemudian tuang sedikit demi sedikit suspensi Na CMC 1% sambil digerus hingga homogen, setelah homogen dituangkan kedalam labu ukur 100ml. Demikian variasi 200 mg/Kgbb dan 400 mg/Kgbb

d. Penyiapan Sel Darah Merah Domba SDMD 2%

Pembuatan sel darah merah 2% (SDM 2%). Sebanyak 1 ml darah domba ditampung dalam tabung yang bersih dan berisi EDTA 1 mg, kemudian dilakukan sentrifugasi dengan kecepatan 1500 rpm selama 15 menit. Dipisahkan antara sel dan plasmanya. Sel darah yang didapatkan selanjutnya dicuci 3 kali dengan PBS.

Sel darah merah domba 100 % ditambahkan PBS dengan volume yang sama banyak (konsentrasi SDMD 50 %). Selanjutnya sebanyak 0,4 ml SDMD 50 % diencerkan dengan 9,6 ml PBS, sehingga diperoleh suspensi SDMD 2 % v/v (Inayati et al., 2020).

e. Penyiapan Larutan PBS (*Phosphat Buffer Saline*)

Penyiapan *Phosphat Buffer Saline* (PBS) dilakukan dengan membuat larutan A yaitu larutan NaH_2PO_4 1,38 g/L dan NaCl 8,3 g/L dan larutan B yaitu Na_2HPO_4 1,42 g/L dan NaCl 8,5 g/L selanjutnya 280 ml larutan A ditambahkan pada 720 ml larutan B (Rahman et al., 2012).

f. Perlakuan Terhadap Hewan Uji

Hewan uji yang digunakan adalah 15 ekor kelinci jantan dengan berat 1,5-2 kg dan dibagi atas 5 kelompok tiap kelompok terdiri dari 3 ekor kelinci dengan pembagian sebagai berikut:

1) Kelompok I

Sebanyak 3 ekor kelinci diberikan Na CMC 1% sebagai kontrol negatif selama 7 hari berturut-turut.

2) Kelompok II

Sebanyak 3 ekor kelinci diberikan levamisole sebagai kontrol positif selama 7 hari berturut-turut.

3) Kelompok III

Sebanyak 3 ekor Kelinci diberi ekstrak etanol jahe merah dengan dosis 100 mg/Kgbb selama 7 hari berturut-turut.

4) Kelompok IV

Sebanyak 3 ekor Kelinci diberi ekstrak etanol jahe merah dengan dosis 200 mg/Kgbb selama 7 hari berturut-turut.

5) Kelompok V

Sebanyak 3 ekor Kelinci diberi ekstrak etanol jahe merah dengan dosis 400 mg/Kgbb selama 7 hari berturut-turut.

Tiap kelompok hewan uji percobaan diinjeksikan dengan SDMD 2% sebagai intraperitoneal pada hari ke-1 setiap hari selama 7 hari berturut-turut.

g. Pengambilan Sampel Darah Hewan Uji

Pada hari ke 7 dilakukan pengambilan darah melalui vena lateral. Semua darah dari kelinci didiamkan pada suhu kamar (37°C) selama 1-2 jam sampai membeku/menggumpal kemudian *disentrifuge* selama 10 menit dengan kecepatan 3000 rpm, lalu dipisahkan serumnya (Indrisari et al., 2017).

h. Uji Titer antibodi

Serum masing masing kelinci di encerkan dengan PBS (*Phosphat Buffer Saline*) secara "*double dilution*" sehingga diperoleh pengenceran 1/4, 1/8, 1/16, 1/32, 1/64, 1/128, 1/256 dan 1/512. Masing-masing hasil pengenceran dipipet sebanyak 50 μl dan dimasukkan ke dalam 3 sumur plat mikrotiter, kemudian ditambahkan 50 μl suspensi darah merah domba 2% lalu digoyang-goyang selama beberapa menit agar homogen selanjutnya diinkubasi pada suhu 37°C selama 60 menit dan didiamkan selama 24 jam pada suhu kamar.

Setelah 24 jam dilakukan pengamatan ada atau tidak adanya hemaglutinasi. Tidak ada hemaglutinasi apabila SDM berkumpul di dasar sumur (negatif) dan ada hemaglutinasi apabila SDM menyebar dalam sumur (positif) (Inayati et al., 2020).

4. Pengumpulan dan Analisis Data

Data yang di peroleh adalah hasil pengenceran tertinggi serum darah kelinci yang masih menunjukkan aglutinasi dengan sel darah merah. Hasil pembacaan titer pada masing masing perlakuan dikonversi dengan rumus $(2 \log (\text{titer}) + 1)$, kemudian dianalisis dengan menggunakan program SPSS versi. Data dianalisis dengan menggunakan uji ANOVA satu arah (One-Way ANOVA) kemudian jika data memiliki signifikansi ($p < 0,05$) maka dilakukan uji lanjutan yaitu uji duncan.

BAB IV

HASIL DAN PEMBAHASAN

A. Hasil

Data uji aktivitas imunostimulan setelah pemberian ekstrak etanol jahe merah dengan dosis 100 mg/Kgbb, 200 mg/Kgbb, dan 400 mg/Kgbb berdasarkan nilai titer antibodi pada 15 ekor kelinci selama 7 hari setelah diberikan SDMD 2% adalah sebagai berikut:

Tabel 4. Data Nilai Titer Antibodi

Kelompok Perlakuan	Replikasi	Nilai Pengenceran Titer Antibodi (μ l)	$[2(\log(\text{titer})+1)]$
Kontrol Positif (Levamisole 1,75 mg/Kgbb)	I	32	4,01
	II	16	3,40
	III	32	4,01
Kontrol Negatif (Na CMC 1%)	I	4	2,20
	II	8	2,80
	III	8	2,80
Suspensi Ekstrak Etanol Jahe Merah 100 mg/Kgbb	I	16	3,40
	II	32	4,01
	III	32	4,01
Suspensi Ekstrak Etanol Jahe Merah 200 mg/Kgbb	I	64	4,61
	II	64	4,61
	III	32	4,01
Suspensi Ekstrak Etanol Jahe Merah 400 mg/Kgbb	I	128	5,21
	II	128	5,21
	III	64	4,61

Dari hasil uji aktivitas imunostimulan dengan metode titer antibodi yang telah dilakukan didapatkan hasil bahwa tiga varian dosis ekstrak etanol jahe merah yaitu 100, 200 dan 400 mg/Kgbb yang diberikan ke hewan uji memiliki nilai

pengenceran titer antibodi yang tinggi dibandingkan kontrol positif dan kontrol negatif

Tabel 5. Data Nilai Titer Antibodi (Rerata \pm SD)

Kelompok Perlakuan	Replikasi	Nilai Pengenceran Titer Antibodi ($\mu\text{l} \pm \text{SD}$)
Kontrol Negatif (Na CMC 1%)	3	2,6000 \pm 0,34641 ^a
Kontrol Positif (Levamisole 1,75 mg/Kgbb)	3	3,8067 \pm 0,35218 ^b
Suspensi Ekstrak Etanol Jahe Merah 100 mg/Kgbb	3	3,8067 \pm 0,35218 ^b
Suspensi Ekstrak Etanol Jahe Merah 200 mg/Kgbb	3	4,4100 \pm 0,34641 ^{b, c}
Suspensi Ekstrak Etanol Jahe Merah 400 mg/Kgbb	3	5,0100 \pm 0,34641 ^c

Keterangan: a-c = huruf yang berbeda dalam satu kolom menunjukkan terdapat perbedaan bermakna ($p < 0,05$).

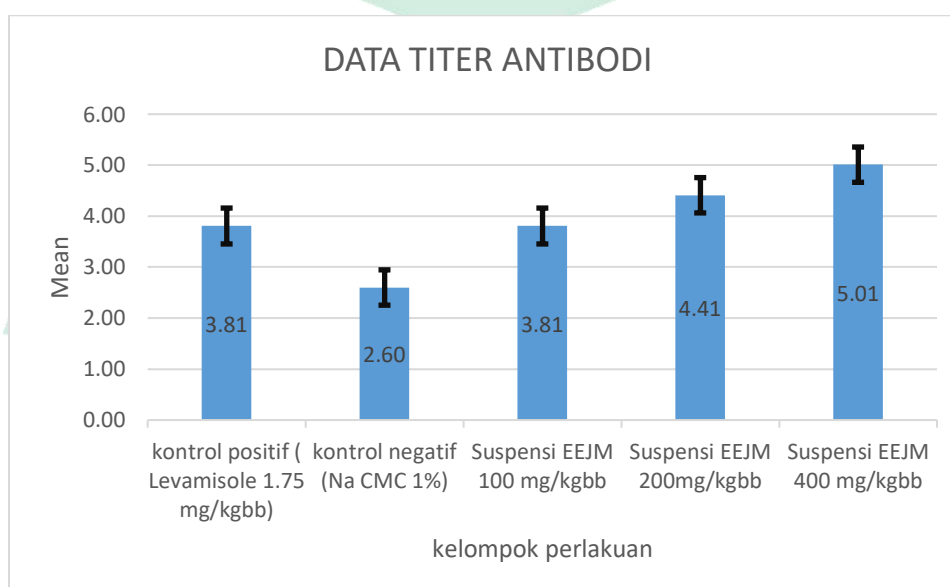

Gambar 3. Titer Antibodi Sel Imun kelinci pada berbagai kelompok perlakuan

B. Pembahasan

Jahe merah adalah tanaman yang banyak digunakan dalam pengobatan tradisional dibandingkan jenis jahe yang lainnya, jahe merah memiliki kandungan senyawa di antaranya senyawa Alkaloid, Terpenoid, Tanin dan Flavonoid. Senyawa flavonoid berperan sebagai anti inflamasi, penstabil plak aterosklerosis, dan antioksidan. Antioksidan bertindak sebagai pemulung radikal, membantu dalam mengubah radikal menjadi spesies yang kurang reaktif, dan penghambat proses oksidasi. Antioksidan dapat menetralkan radikal bebas, atom dengan elektron yang tidak berpasangan mendapatkan pasangan elektron sehingga tidak reaktif. Antioksidan dapat membantu sistem pertahanan tubuh ketika ada unsur-unsur penyebab penyakit, seperti virus, bakteri, protozoa, cacing dan parasit jamur yang masuk dan menyerang tubuh sehingga menyebabkan infeksi (Sa'adah et al., 2020).

Jahe merah yang digunakan dalam penelitian ini adalah jahe yang di panen langsung dari kabupaten Enrekang. Metode ekstraksi yang digunakan pada penelitian ini adalah metode mesarasi. Tahapan ekstraksi meliputi pengeringan sampel jahe merah yang telah dipotong tipis selama kurang lebih 3 hari dalam lemari pengering. Setelah dikeringkan maka simplisia kering jahe merah kemudian di blender dengan kecepatan yang rendah agar tidak merusak kandungan yang ada pada jahe merah, simplisia jahe merah kemudian direndam dengan pelarut etanol 96% selama 3 kali 24 jam, tiap 24 jam dilakukan penyaringan. Pelarut yang digunakan dalam proses ekstraksi dipilih berdasarkan tingkat kepolarannya. Senyawa-senyawa yang ingin di ekstrak pada penelitian ini adalah senyawa turunan fenol yang bersifat polar sehingga dibutuhkan pelarut yang bersifat polar pula.

Salah satu jenis pelarut polar yang baik adalah etanol. Pada penelitian ini digunakan pelarut etanol 96% yang memiliki konstanta dielektrik 24,30 dan titik didih 78,4°C. Semakin tinggi konstanta dielektrik suatu pelarut akan semakin baik pula kemampuannya dalam menarik senyawa-senyawa aktif dari sampel. Hasil penyaringan diupayakan dengan menggunakan *rotary evaporator* dan dihasilkan ekstrak kental jahe merah.

Hewan uji yang digunakan pada adalah 15 ekor kelinci jantan dengan bobot 1.5-2 kg. untuk merangsang pembentukan antibodi spesifik maka kelinci diberikan antigen. Antigen yang digunakan adalah sel darah merah domba (SDMD) 2%. Sel darah merah domba merupakan antigen polivalen, yang merupakan protein dengan determinan potensial yang lebih besar dibandingkan dengan monovalen. Antigen yang telah diinduksikan ke dalam tubuh hewan coba kelinci akan dikenal oleh sistem imun spesifik dengan membentuk sel B memori. Antigen akan merangsang sel B untuk berubah menjadi sel plasma dan mensekresi antibodi spesifik (Emelda et al., 2015). Sel darah domba bersifat tidak larut sehingga sering digunakan sebagai antigen dan diinjeksikan pada hewan coba, karena semakin asing antigen yang digunakan semakin efektif menimbulkan respon imun (Rusli et al., 2018). Antigen pada domba memiliki keutamaan, mudah diperoleh dalam suspensi yang uniform dan dapat diukur, cukup stabil, dan lisisnya dapat dilihat dengan mudah (Baratawidjaja, 2012). Pada pembuatan sel darah merah domba (SDMD) 2% digunakan PBS (*Phosphate Buffered Saline*) sebagai larutan pencuci dan larutan pengencer. Pencucian SDMD 2% bertujuan untuk memperoleh sel darah merah domba yang murni artinya tidak dicemari oleh protein serum. Larutan PBS yang

digunakan adalah dapar isotonis dengan PH 7,2 sehingga diperkirakan tidak mempengaruhi kondisi normal dari sel darah merah domba (Kumala et al., 2004).

Antigen ini diinjeksikan ke tubuh kelinci secara intraperitoneal agar didapat reaksi respon imun yang cepat dan maksimum (Purba et al., 2020). Kemudian dilanjutkan dengan perlakuan selama 7 hari berturut-turut secara oral, perlakuan yang diberikan meliputi pemerian levamisole 1,75 mg/Kg Bb sebagai kontrol positif, Na CMC 1% sebagai kontrol negatif dan 3 variasi dosis suspensi ekstrak etanol jahe merah meliputi 100 mg/Kgbb, 200 mg/Kgbb dan 400 mg/Kgbb. Diharapkan pada kurun waktu tersebut telah terjadi sensitisasi sel B yang akan berproliferasi, berdiferensiasi dan berkembang menjadi sel plasma yang memproduksi antibodi (Baratawidjaja, 2012). Pada hari ke tujuh darah kelinci di ambil secara intravena melalui telinga untuk mengamati aktivitas imunostimulan. Pengujian dilakukan pada hari ke tujuh karena pada hari tersebut telah terdapat antibodi khususnya Immunoglobulin G dalam serum, antibodi terbentuk 5-10 hari setelah terpapar antigen (Emelda et al., 2015). Darah yang telah diambil didiamkan 1-2 jam kemudian dipisahkan serumnya menggunakan *centrifuge* dengan kecepatan 3000 rpm.

Pengujian pada serum darah kelinci dilakukan dengan cara serum masing masing kelinci di encerkan dengan PBS (*Phosphate Buffered Saline*) secara “*double dilution*” sehingga diperoleh pengenceran 1/4, 1/8, 1/16, 1/32, 1/64, 1/128, 1/256 dan 1/512, hasil pengenceran dipipet sebanyak 50 μ l dimasukkan kedalam sumur *microtiter* 96 kemudian ditambahkan antigen yang sama yaitu (SDMD) 2%. Interaksi antara antigen dengan antibodi menyebabkan aglutinasi karena antigen

merupakan partikel-partikel kecil yang tidak larut. Gumpalan yang terbentuk antara antigen dan antiserum spesifik akan bersatu dan akhirnya mengendap sebagai gumpalan-gumpalan besar dan mudah terlihat dengan cairan di atasnya tetap jernih. Hal ini terjadi karena pada umumnya antibodi memiliki lebih dari satu reseptor pengikat antigen sehingga antibodi bereaksi dengan molekul antigen lain yang mungkin sudah berikatan dengan salah satu molekul antibodi dan terbentuklah gumpalan (Inayati et al., 2020). Reaksi aglutinasi baru dapat terjadi bila rasio antara antigen dan antibodi seimbang, dibantu oleh suhu yang tinggi ($37-56^{\circ}\text{C}$) dan oleh gerakan yang menambah kontak antigen dan antibodi (misalnya mengocok, mengaduk dan memusing) serta berkumpulnya gumpalan memerlukan garam-garam yang berasal dari PBS yang digunakan (Rusli et al., 2018).

Setelah 24 jam dilakukan pengamatan terkait adanya aglutinasi. Tidak terjadi aglutinasi apabila sel darah merah berkumpul di dasar sumur (negatif) dan terjadi aglutinasi apabila sel darah merah menyebar dalam sumur (positif). Data yang di peroleh adalah hasil pengenceran tertinggi serum darah kelinci yang masih menunjukkan aglutinasi dengan sel darah merah. Hasil pembacaan titer pada masing masing perlakuan dikonversi dengan rumus $(2\log (\text{titer}) + 1)$.

Pada tabel 4 terdapat hasil nilai titer antibodi dari tiap kelompok perlakuan kelinci. Pada data tersebut terlihat bahwa suspensi Ekstrak Etanol Jahe Merah (EEJM) dosis 100, 200, 400 mg/Kgbb menunjukkan nilai titer antibodi yang jauh berbeda dengan Na CMC 1% sebagai kontrol negatif. Pemberian suspensi EEJM 400 mg/kg bb menunjukkan peningkatan nilai titer antibodi senilai $5,01\mu\text{l}$. Nilai ini lebih besar dibandingkan dengan suspensi EEJM dosis 100 dan 200 mg/Kgbb serta

levamisole 1,75 mg/Kgbb sebagai kontrol positif dengan nilai masing-masing 3,80 μ l, 4,41 μ l dan 3,80 μ l. Untuk melihat signifikansi dari setiap perlakuan pada tiap kelompok hewan percobaan, dilakukan analisis secara statistik dengan menggunakan ANOVA satu arah – Duncan.

Hasil uji ANOVA satu arah menunjukkan perbedaan yang signifikan antara kelompok perlakuan terhadap titer antibodi sel imun, dengan nilai signifikansi 0,000 ($p < 0,05$). Berdasarkan uraian di atas dapat disimpulkan bahwa pemberian suspensi EEJM 100, 200, dan 400 mg/kgbb memberikan efek peningkatan titer antibodi sel imun kelinci. Kemudian dilakukan uji lanjut, yaitu dengan melakukan uji Duncan untuk mengetahui pengaruh setiap perlakuan terhadap peningkatan nilai titer antibodi hewan uji. Pada tabel 5 menunjukkan bahwa nilai titer antibodi kontrol negatif (Na CMC 1%) berbeda bermakna ($p < 0,05$) terhadap ke 4 kelompok lainnya yaitu kelompok kontrol positif (Levamisole 1,75 mg/Kgbb), suspensi EEJM dosis 100, 200, dan 400 mg/Kgbb, namun untuk kelompok kontrol positif (Levamisole 1,75 mg/Kgbb), suspensi EEJM 100, dan 200 mg/Kgbb ketiganya tidak berbeda bermakna. Sama halnya dengan suspensi EEJM dosis 200 dan 400 mg/Kgbb tidak berbeda bermakna yang ditunjukkan dengan nilai signifikansi ($p > 0,05$), namun kelompok kontrol positif (Levamisole 1,75 mg/Kgbb), suspensi EEJM dosis 100 mg/Kgbb berbeda bermakna ($p < 0,05$) dengan suspensi EEJM dosis 400 mg/Kgbb.

Peningkatan titer antibodi terjadi karena peningkatan aktivitas sel Th, yaitu sel Th2 untuk menstimulasi produksi dan meningkatkan aktivitas sel B dalam pembentukan antibodi (Roit,1989). Maka dapat disimpulkan bahwa suspensi

ekstrak etanol jahe merah dosis 100 mg/Kgbb memberikan efek imunostimulan sama dengan kontrol positif yang digunakan yaitu levamisole. Levamisole merupakan salah satu imunopotensiator nonspesifik yang telah diketahui mampu meningkatkan respon imunitas tubuh, baik selular maupun humoral (Widjaja, 1999). Sehingga suspensi ekstrak etanol jahe merah dapat digunakan sebagai imunostimulan.

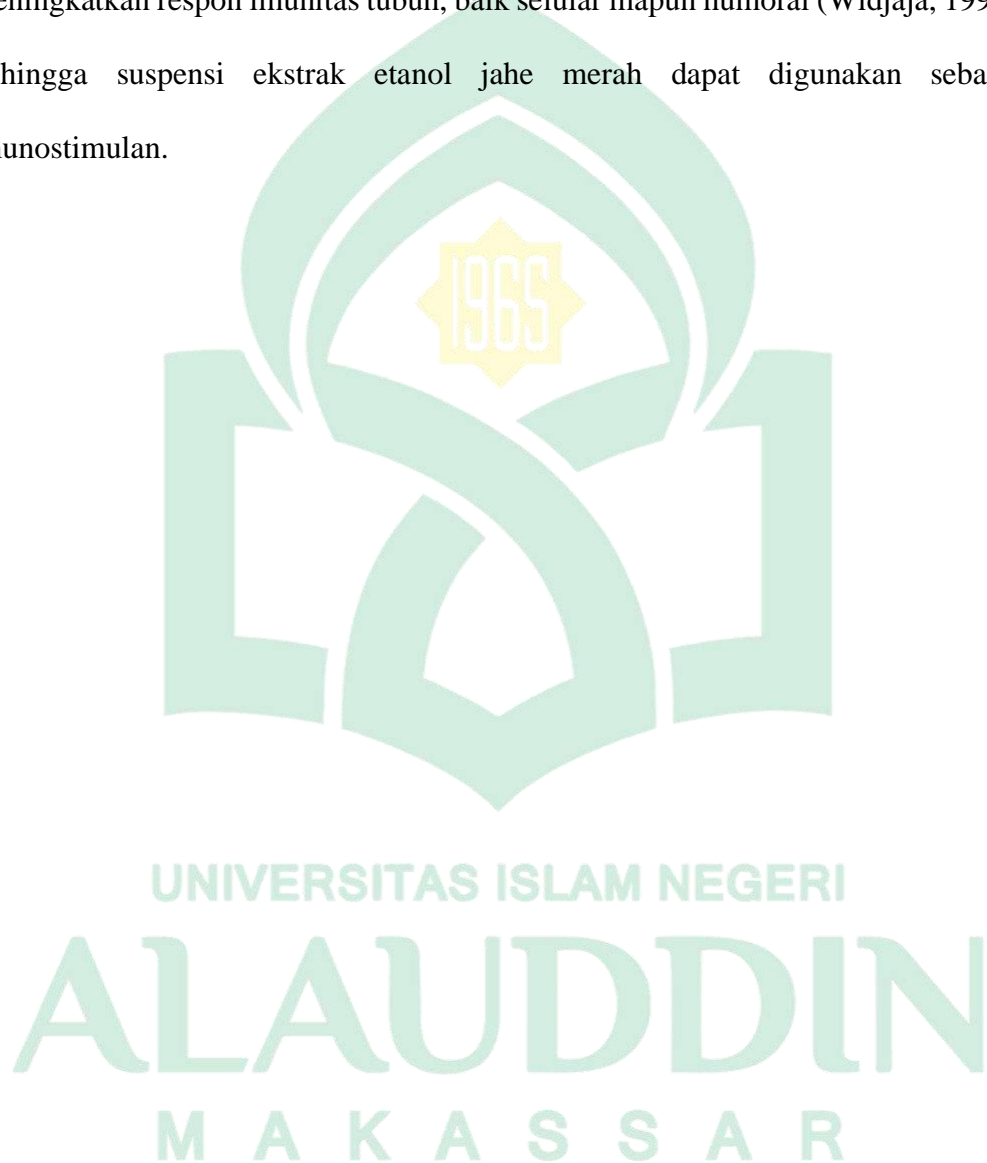

BAB V

KESIMPULAN DAN SARAN

A. Kesimpulan

Berdasarkan hasil dari penelitian ini, diperoleh kesimpulan bahwa:

1. Pemberian ekstrak etanol jahe merah menunjukkan aktivitas imunomodulator sebagai imunostimulan
2. Pemberian ekstrak etanol jahe merah dapat mempengaruhi respon titer antibodi sel imun kelinci jantan, pada ketiga dosis yang diberikan yaitu 100, 200, dan 400 mg/Kgbb diperoleh nilai titer antibodi rata-rata 3,80 μ l, 4,41 μ l dan 5,01 μ l sama bahkan lebih tinggi dibandingkan kontrol positif (levamisole) nilai titer antibodi yang diperoleh 3,80 μ l.

B. Saran

Disarankan kepada peneliti selanjutnya agar dapat melanjutkan penelitian ini terkait dengan efek jahe merah terhadap sistem imun dengan menggunakan metode yang berbeda.

DAFTAR PUSTAKA

- Amin, A. (2021). *Eksplorasi Ilmiah Jahe Sebagai Obat Tradisional Dari Sisi Agama, Kesehatan, Dan Ekonomi*. insan cendekia mandiri.
- Artini, K. S., & Veranita, W. (2021). Tanaman Herbal untuk Meningkatkan Sistem Imun Tubuh: Literature Review. *Jurnal Farmasetis*, 10(1), 15–20. <https://doi.org/10.32583/farmasetis.v10i1.1383>
- Baratawidjaja, K. G. (1996). *Imunologi dasar*. Fakultas Kedokteran Universitas Indonesia.
- Baratawidjaja, K. G. (2012). *Imunologi dasar* (10th ed.). jakarta Fakultas Kedokteran Universitas Indonesia (FKUI).
- Curnin DM MC dan JM Bassert. (1985). *Clinical For Veterinary Technicians*. Saunders.
- Depkes, R. (2000). *Parameter Standar Umum Ekstrak Tumbuhan Obat*.
- Depkes RI. (2020). Farmakope Indonesia edisi VI. In *Departemen Kesehatan Republik Indonesia*. Kementerian Kesehatan RI.
- Ditjen POM. (1986). *Sediaan Galenik*. Departemen Kesehatan RI.
- Ditjen POM. (2000). *Parameter Standar Umum Ekstrak Tumbuhan Obat*. Departemen Kesehatan RI.
- Emelda, A., Rahman, S., & Hardianti. (2015). efek imunostimulan infus buah mahkota dewa (*phaleria macrocarpa* (scheff.) boerl.) asal kab. sidrap sulawesi selatan terhadap sekresi antibodi tikus putih (*rattus norvegicus*) jantan dengan teknik hemaglutinasi. *Trop. Pharm.*, 37–41.
- Endyah Murniati. (2010). *Jahe Manfaat Ganda*. sic.
- Ganiswarna, S. G. (1995). *Farmakologi Terapi*.
- Getz, G. . (2005). *Bridging the innate and adaptive immune systems*. 46:619-22.
- Hapsoh, Hasanah, Y., & Julianti, E. (2010). Budidaya dan teknologi pasca panen jahe. In *USU Press medan*.
- Hargono, Fitra Pradhita, M. P. A. (2014). pemisahan gingerol dari rimpang jahe segar melalui proses ekstraksi secara batch. *Paper Knowledge . Toward a Media History of Documents*, 7(2), 107–115.
- Herawati, I. E., & Saptarini, N. M. (2020). Studi Fitokimia pada Jahe Merah (*Zingiber officinale* Roscoe Var. Sunti Val). *Majalah Farmasetika.*, 4(Suppl 1), 22–27. <https://doi.org/10.24198/mfarmasetika.v4i0.25850>
- Ibrahim, A. H., Hasan, H., & Sy. Pakaya, M. (2021). Skrining Fitokimia Dan Uji Daya Hambat Ekstrak Daun Jahe Merah (*Zingiber Officinale* Var *Rubrum*)

Terhadap Bakteri Staphylococcus Epidermidis Dan Escherichia Coli. *Indonesian Journal of Pharmaceutical Education*, 1(2), 107–118. <https://doi.org/10.37311/ijpe.v1i2.10547>

Inayati, N., Fahrudin, F., & Getas, I. W. (2020). Efek Imunostimulator Kubis (Brassica Oleracea Var. Capitata Alba) Terhadap Titer Immunoglobulin G (Ig G) Pada Kelinci Yang Diinduksi Dengan Sel Darah Merah Domba. *Jurnal Analis Medika Biosains (JAMBS)*, 7(2), 130. <https://doi.org/10.32807/jams.v7i2.196>

Indrisari, M., Habibie, & Rahimah, S. (2017). Uji Efek Ekstrak Etanol Daun Jarak Pagar (Jatropha curcas L.) Terhadap Titer Immunoglobulin M (IgM) dan Immunoglobulin G (IgG) pada Tikus Putih Jantan (Rattus norvegicus). *Jf Fik Uinam*, 5(4), 244–250.

John W. Kimball. (1986). *Introduction to Immunology*. macmillan.

Kaban, A. N., Daniel, & AL Saleh, C. (2016). Uji Fitokimia, Toksisitas dan Aktivitas Antioksidan Fraksi n-Heksan dan Etil Asetat Terhadap Ekstrak Jahe Merah (Zingiber officinale var. amarum.). *Jurnal Kimia Mulawarman*, 14(1), 24–28.

Karuni, K., Natih, N., Soejoedono, R. D., Wibawan, I. W. T., & Pasaribu, F. H. (2010). Preparasi Immunoglobulin G Kelinci sebagai Antigen Penginduksi Antibodi Spesifik Terhadap Virus Avian Influenza H5N1 Strain Legok. *Strain*, 11(2), 99–106.

Kumala, S., Dewi, A. T., & Nugroho, Y. A. (2004). Efek imunostimulan ekstrak etanolik herba pegagan (Centella asiatica L. Urban) terhadap IgG mencit jantan. In *Jurnal Ilmu Kefarmasian Indonesia* (Vol. 2, Issue 2, pp. 53–58). JURNAL ILMU KEFARMASIAN INDONESIA. <https://doi.org/1693-1831>

Kumolosasi, E., Ibrahim, S. N. A., Shukri, S. M. A., & Ahmad, W. (2018). Immunostimulant activity of standardised extracts of mangifera indica leaf and curcuma domestica rhizome in mice. *Tropical Journal of Pharmaceutical Research*, 17(1), 77–84. <https://doi.org/10.4314/tjpr.v17i1.12>

Lentera. (2002). *Khasiat dan manfaat jahe merah si rimpang ajaib*. AgroMedia.

Luhurningtyas, F. P., Susilo, J., Yuswantina, R., Widhiastuti, E., & Ardiyansah, F. W. (2021). The Immunomodulatory Activity and Phenolic Content of Red Ginger Rhizome Extract (Zingiber officinale Rosc. Var. Rubrum). *Indonesian Journal of Pharmacy and Natural Product*, 4(1), 51–59.

Malole M.B.M. dan Pramono C.S.U. (1989). *Penggunaan hewan-hewan percobaan di laboratorium*. PAU-IPB. <http://kin.perpusnas.go.id/DisplayData.aspx?pId=10716&pRegionCode=IPB GOR&pClientId=148>

Menkoewidjojo, S. D. S. J. B. (1988). *Pemeliharaan, pembiakan dan penggunaan hewan percobaan di daerah tropis*. UI PRES.

http://uilis.unsyiah.ac.id/uilis/index.php?p=show_detail&id=38631

- Price, S. A. & L. M. W. (1995). *Patofisiologi Konsep Klinis Proses-Proses Penyakit*. ECG.
- Purba, N., Sari, L. N., & Ginting, R. (2020). efektifitas imunostimulan dari ekstrak etanol daun benalu kopi (*Loranthus ferrugineus* Roxb) pada tikus jantan dengan metode titer antibodi. *Jurnal Farmasimed (Jfm)*, 2(2), 91–96. <https://doi.org/10.35451/jfm.v2i2.372>
- Rahman, S., Putra, B., Kosman, R., & Mustika, R. (2012). uji aktivitas imunoglobulin M (IgM) ekstrak etanol herba rumput mutiara (*hedyotis corymbosa*) pada mencit (*mus musculus*) jantan dengan metode hemaglutinasi. *Jurnal Ilmiah As-Syifaa*, 4(2), 144–150. <https://doi.org/10.33096/jifa.v4i2.79>
- Roit I.M. (2002). *Imunologi Dasar = Essential Immunology Edisi 8*. Widya Medika.
- Rusli, R., Amalia, F., & Dwyana, Z. (2018). potensi bakteri *lactobacillus acidophilus* sebagai antidiare dan imunomodulator. *Bioma : Jurnal Biologi Makassar*, 3(2), 25–30. <https://doi.org/10.20956/bioma.v3i2.5814>
- Sa'adah, N. N., Indiani, A. M., Nurhayati, A. P. D., & Ashuri, N. M. (2020). Bioprospecting of parijoto fruit extract (*medinilla speciosa*) as antioxidant and immunostimulant: Phagocytosis activity of macrophage cells. *AIP Conference Proceedings*, 2260. <https://doi.org/10.1063/5.0016435>
- Setianingrum, H. D. (2013). *Jahe* (B. prasetya W (ed.)). Penebar Swadaya Grup.
- Shukla, S.P., Mianty, K, dan J. K. H. (2009). *Establishing The Reliability of Palatal Rugae Pattern in Individual Identification (Following Orthodontic Treatment)*. J Forensic Odontostomatol.
- Sirois, M. (2005). *Laboratory Animal Medicine: Principles and Procedures*. Mosby.
- Siti Nur Aidah. (2020). *Sistem Imunitas Manusia*. KBM Indonesia.
- Suardana, I. B. K. (2017a). *Diklat imunologi dasar sistem imun*. 1–36. https://simdos.unud.ac.id/uploads/file_pendidikan_1_dir/284a0e69155751dc6c459b07f14bc03c.pdf
- Suardana, I. B. K. (2017b). *Diklat imunologi dasar sistem imun*. <Http://Simdos.Unud.Ac.Id>, 1–36. https://simdos.unud.ac.id/uploads/file_pendidikan_1_dir/284a0e69155751dc6c459b07f14bc03c.pdf
- Sudiono, J. (2018). *Sistem Kekebalan Tubuh* (L. Juono (ed.)). Buku Kedokteran EGC.
- Syafitri, D. M., Levita, J., Mutakin, M., & Diantini, A. (2018). A Review: Is Ginger (*Zingiber officinale* var. Roscoe) Potential for Future Phytomedicine?

Indonesian Journal of Applied Sciences, 8(1), 8–13.
<https://doi.org/10.24198/ijas.v8i1.16466>

Waluyo, B. B. (2020). *Tetap sehat saat pandemi dengan jamu umunomodulator*. Spasi Media.



LAMPIRAN

Kode Etik



KOMITE ETIK PENELITIAN KESEHATAN
 HEALTH RESEARCH ETHICS COMMITTEE
 UNIVERSITAS ISLAM NEGERI ALAUDDIN MAKASSAR
 UNIVERSITAS ISLAM NEGERI ALAUDDIN MAKASSAR

KETERANGAN LAYAK ETIK
 DESCRIPTION OF ETHICAL EXEMPTION
 "ETHICAL EXEMPTION"

No. A.095/KEPK/FKIK/X/2022

Protokol penelitian yang diusulkan oleh :
 The research protocol proposed by

Peneliti utama : SRI MULIANI INDRAWATI
 Principal In Investigator

Nama Institusi : Universitas Islam Negeri Alauddin Makassar
 Name of the Institution

Dengan judul:
 Title

"Uji Aktivitas Imunostimulan Ekstrak Etanol Jahe Merah (Zingiber officinale var. Rubrum.) dengan Metode Titer Antibodi pada Kelinci (Oryctolagus cuniculus)"

"Immunostimulant Activity Test of Red Ginger (Zingiber officinale var. Rubrum) Ethanol Extract with Antibody Titer Method on Rabbit (Oryctolagus cuniculus) "

Dinyatakan layak etik sesuai 7 (tujuh) Standar WHO 2011, yaitu 1) Nilai Sosial, 2) Nilai Ilmiah, 3) Pemerataan Beban dan Manfaat, 4) Risiko, 5) Bujukan/Eksploitasi, 6) Kerahasiaan dan Privacy, dan 7) Persetujuan Setelah Penjelasan, yang merujuk pada Pedoman CIOMS 2016. Hal ini seperti yang ditunjukkan oleh terpenuhinya indikator setiap standar.

Declared to be ethically appropriate in accordance to 7 (seven) WHO 2011 Standards, 1) Social Values, 2)Scientific Values, 3)Equitable Assessment and Benefits, 4) Risks, 5) Persuasion/Exploitation, 6) Confidentiality and Privacy, and 7) Informed Consent, referring to the 2016 CIOMS Guidelines. This is as indicated by the fulfillment of the indicators of each standard.

Pernyataan Laik Etik ini berlaku selama kurun waktu tanggal 27 oktober 2022 sampai dengan tanggal 27Oktober 2023

This declaration of ethics applies during the period oct27, 2022 until oct 27, 2023

October 27, 2022
 Professor and Chairperson,

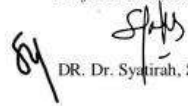
 DR. Dr. Syatirah, Sp.A., M.Kes

M A K A S S A R

Surat Keterangan Selesai Penelitian dari LabKes Makassar



KEMENTERIAN KESEHATAN RI
DIREKTORAT JENDERAL PELAYANAN KESEHATAN
BALAI BESAR LABORATORIUM KESEHATAN MAKASSAR

Jl. Perintis Kemerdekaan KM. 11 Tamalanrea Makassar 90245 Telp. (0411) 585457-586458 Fax. (0411) 586270
 Surat Elektronik : bbik_makassar@yahoo.com



SURAT KETERANGAN
TELAH MELAKUKAN PENELITIAN

Nomor : KH.04.02/XLII.1.3/4019/2022

Yang bertanda tangan dibawah ini Kepala Balai Besar Laboratorium Kesehatan Makassar dengan ini menerangkan bahwa Mahasiswa S1 Jurusan Farmasi Universitas Islam Negeri Alauddin Makassar, yaitu:

N a m a	: Sri Muliani Indarwati
N I M	: 70100118021
J u d u l Penelitian	: Uji Aktivasi Immunostimulan Ekstrak Etanol Jahe Merah (<i>Zingiber Officinale Var. Rubrum</i>) dengan Metode Titer Antibodi pada Kelinci (<i>Oryctolagus cuniculus</i>)

Telah Melakukan Penelitian Pada Balai Besar Laboratorium Kesehatan Makassar pada tanggal 3 S.d 8 Oktober 2022

Demikian surat keterangan ini diberikan untuk dipergunakan seperlunya.

Makassar, 11 Oktober 2022

An. Kepala,
 Koordinator Bimbingan Teknis



Hasni Laili, S.KM, M.Kes
 NIP. 196912011991032009

M A K A S S A R

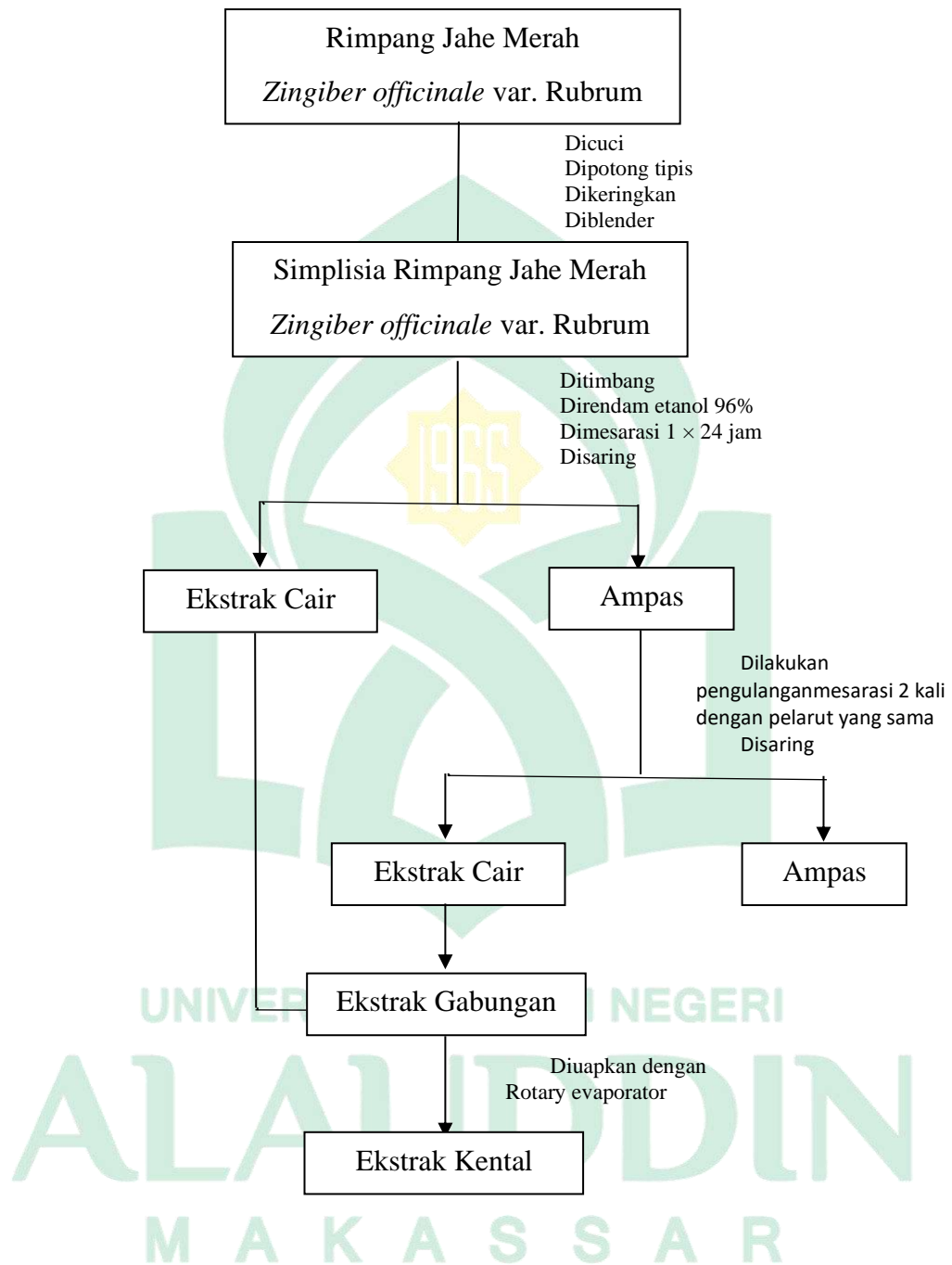
Lampiran 1 Pembuatan Ekstrak Etanol Jahe Merah

Lampiran 2 Penyiapan Larutan PBS (*Posphat Buffered Saline*)

Larutan A dan B dicampurkan

Lampiran 3 Perlakuan Terhadap Hewan Uji dan Uji Titer Antibodi

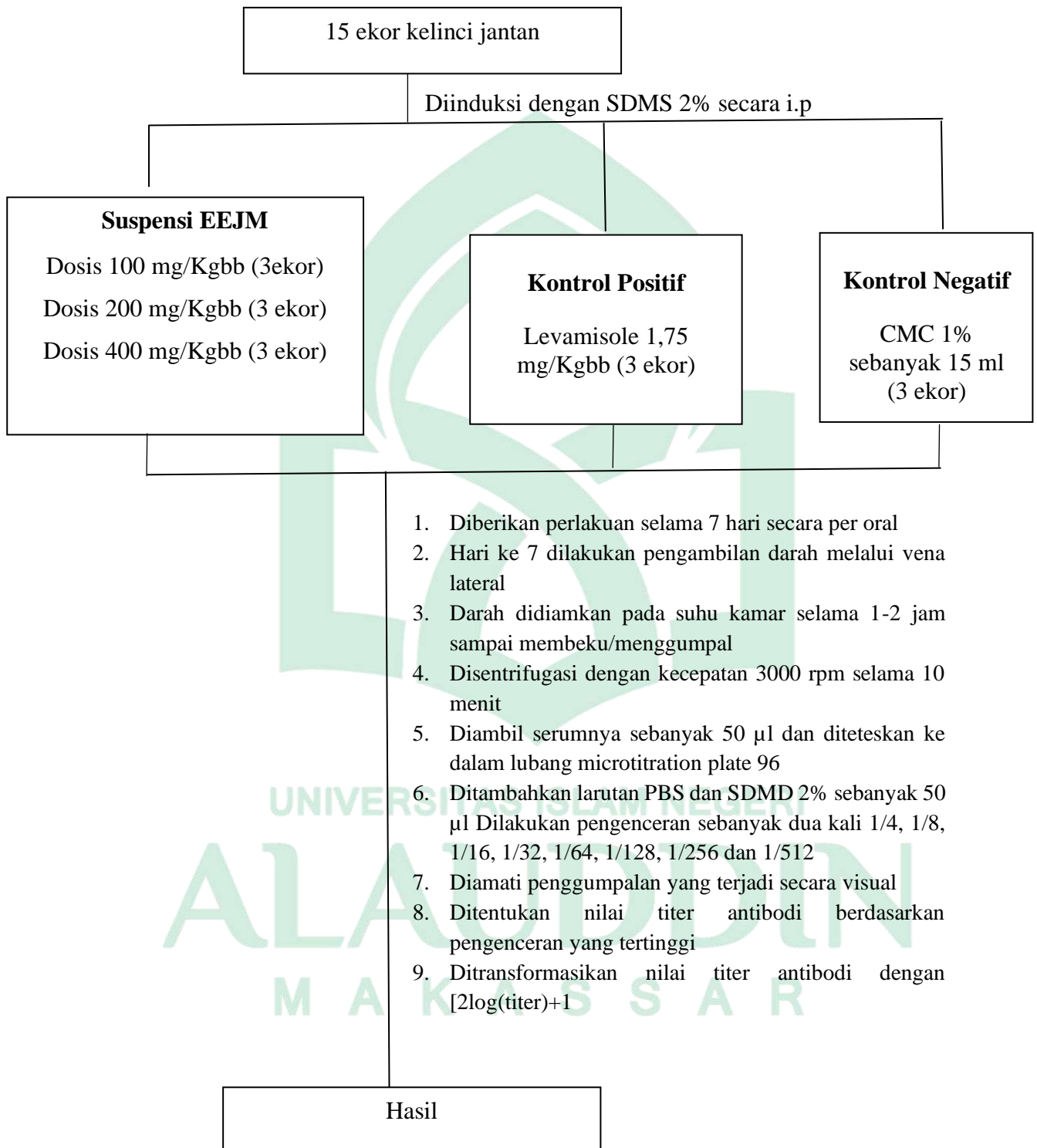

Lampiran 4 Perhitungan Rendemen Ekstrak Etanol Jahe Merah.

Rimpang Jahe Merah

Berat simplisia basah jahe merah : 3 kg

Berat simplisia kering jahe merah : 2 kg

Berat serbuk simplisia jahe merah : 0,5 kg (500 g)

Berat EEJM : 35 gr

$$\begin{aligned} \text{Susut Pengerinan} &= \frac{\text{berat simplisia basah} - \text{berat simplisia kering}}{\text{berat simplisia basah}} \times 100 \\ &= \frac{3000 \text{ gr} - 2000 \text{ gr}}{3000 \text{ gr}} \times 100 \\ &= 33\% \end{aligned}$$

$$\begin{aligned} \text{Randemen} &= \frac{\text{berat ekstrak kental yg diperoleh}}{\text{berat ekstrak kental yang dimaserasi}} \times 100 \\ &= \frac{35 \text{ gr}}{500 \text{ gr}} \times 100 \\ &= 7\% \end{aligned}$$

Lampiran 5 Contoh Perhitungan Dosis 100 mg/Kgbb dan Volume Pemberian.

Misalnya BB kelinci = 1,5 kg

Jumlah obat yang diberikan = $\frac{100 \text{ mg}}{1 \text{ kg}} \times 1,5 \text{ kg}$

= 150 mg

Jumlah volume pemberian

Untuk 2,5 kg (BB kelinci) volume maksimal 20 ml, misal berat kelinci 1,5 kg

= $\frac{1,5 \text{ kg}}{2,5 \text{ kg}} \times 20 \text{ ml}$

= 12 ml

Jadi untuk dosis 100 mg/Kgbb ditimbang 150 mg ekstrak dilarutkan dalam 12 ml suspensi

Lampiran 6 Konversi Perhitungan Dosis

	Mencit 20 g	Tikus 200 g	Marmot 400 g	Kelinci 1,5 kg	Kucing 2 kg	Kera 4 kg	Anjing 12 kg	Manusia 70 kg
Mencit 20 g	1,0	7,0	12,25	27,8	29,7	64,1	124,2	387,9
Tikus 200 g	0,14	1,0	1,74	3,9	4,2	9,2	17,8	56,0
Marmot 400 g	0,08	0,57	1,0	2,25	2,4	5,2	10,2	31,5
Kelinci 1,5 kg	0,04	0,25	0,44	1,0	1,08	2,4	4,5	14,2
Kucing 2 kg	0,03	0,23	0,41	0,92	1,0	2,2	4,1	13,0
Kera 4 kg	0,016	0,11	0,19	0,42	0,45	1,0	1,9	6,1
Anjing 12 kg	0,008	0,06	0,1	0,22	0,24	0,52	1,0	3,1
Manusia 70 kg	0,0026	0,018	0,031	0,07	0,076	0,16	0,32	1,0

Lampiran 7 Volume Maksimal Larutan Sediaan yang Diberikan pada Hewan Uji.

Jenis Hewan	Volume Maksimal (mL) Sesuai Jalur Pemberian				
	i.v	i.m	i.p	s.c	p.o
Mencit (20-30g)	0,5	0,05	1,0	0,5-1,0	1,0
Tikus (100g)	1,0	0,1	2-5,0	0,5-5,0	5,0
Hamster (50g)	-	0,1	1-2,0	2,5	2,5
Marmot (250g)	-	0,25	2-5,0	5,0	10,0
Merpati (300g)	2,0	0,5	2,0	2,0	10,0
Kelinci (2,5kg)	5-10,0	0,5	10-20,0	5-10,0	20,0
Kucing (3kg)	5-10,0	1,0	10-20,0	5-10,0	50,0
Anjing (5kg)	10-20,0	5,0	20-50,0	10,0	100,0

Lampiran 8 Ukuran dan Alat yang Digunakan Untuk Pemberian Obat pada Hewan Coba

Hewan	i.v	i.p	s.c	i.m	p.o
Mencit	Jarum 27,5 g ½ inci	Jarum 25 g ¼ inci	Jarum 25 g ¼ inci	Jarum 25 g ¾ inci	Ujung tumpul 15 g/16 g 2 inci
Tikus	Jarum 25 g	Jarum 25 g 1 inci	Jarum 25 g 1 inci	Jarum 25 g 1 inci	Ujung tumpul 15 g/16 g 2 inci
Kelinci	Jarum 25 g 1 inci	Jarum 21 g 1 ¼ inci	Jarum 25 g 1 inci	Jarum 25 g 1 inci	Kateter karet no.9
Marmot	-	Jarum 25 g 1 inci	Jarum 25 g 1 inci	Jarum 25 g ¾ inci	-
Kucing	-	Jarum 21 g 1 ½ inci	Jarum 25 g 1 inci	Jarum 25 g 1 inci	-

Keterangan:

- i.v : Intravena
- i.m : Intramuskular
- i.p : Intraperitoneal
- s. c : Subkutan
- p.o : Peroral

Lampiran 9 Perhitungan Serbuk Levamisole

yang Ditimbang Berat 20 tablet = 5,99 g

Kandungan levamisole/tablet = 29,46 mg

Serbuk yang ditimbang setara 25 mg levamisole

$$= \frac{25 \text{ mg}}{20 \times 29,46 \text{ mg}} \times 5,99 \text{ g}$$

$$= 0,25 \text{ g}$$

Dosis suspensi levamisole 25 mg/Kgbb untuk kelinci 1,5 kg:

$$= 25 \text{ mg} \times 0,07$$

$$= 1,75 \text{ mg}$$

Volume pemberian suspensi yang diberikan ke kelinci:

$$= \frac{1,5 \text{ kg}}{2,5 \text{ kg}} \times 20 \text{ ml}$$

$$= 12 \text{ ml}$$

Lampiran 10 Dokumentasi Penelitian



(a)



(b)



(c)



(d)

Keterangan: (a) Jahe merah yang telah di cuci
(b) Maserasi
(c) Penyaringan
(d) Penguapan menggunakan *rotary evaporator*



(a)



(b)



(c)



(d)

Keterangan: (a) Ekstrak jahe merah
 (b) Penyiapan Sel Darah Merah Domba (SDMD) 2%
 (c) Penginduksian hewan uji dengan SDMD 2%
 (d) Pemberian sediaan ke hewan uji

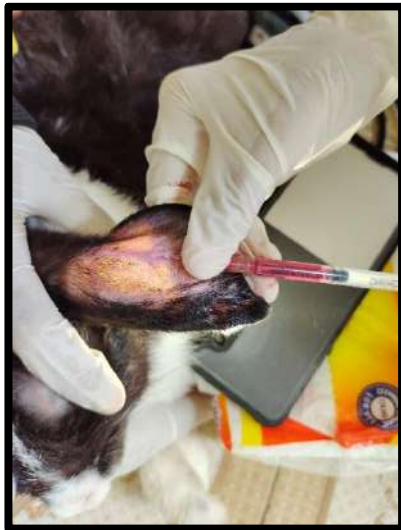

(a)



(b)



(c)

Keterangan: (a) Pengambilan darah hewan uji
(b) Darah di diamkan selama \pm 1-2 jam
(c) Pemisahan serum darah hewan uji

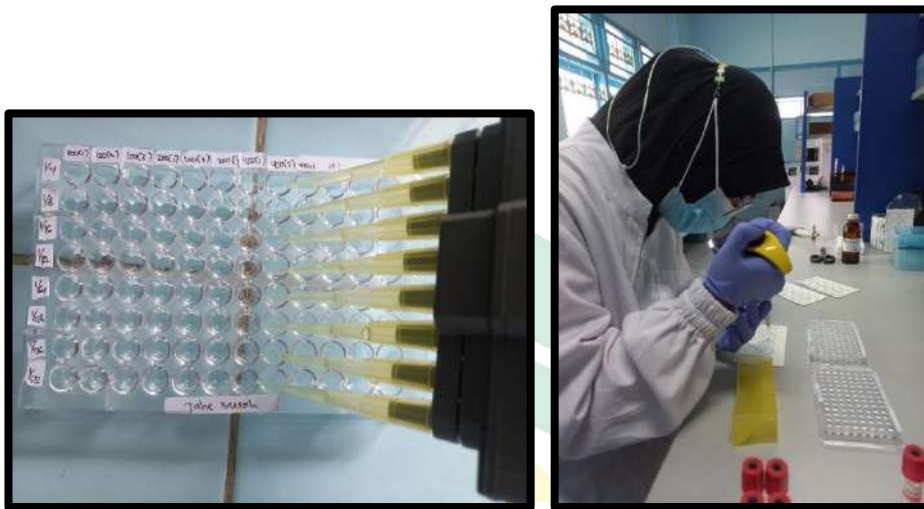

(a)

(b)

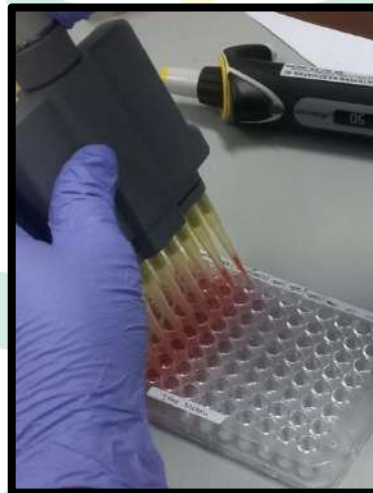

(c)

Keterangan: (a) Penambahan PBS pada microplate
(b) pengenceran
(c) Penambahan SDMD 2% (antigen)

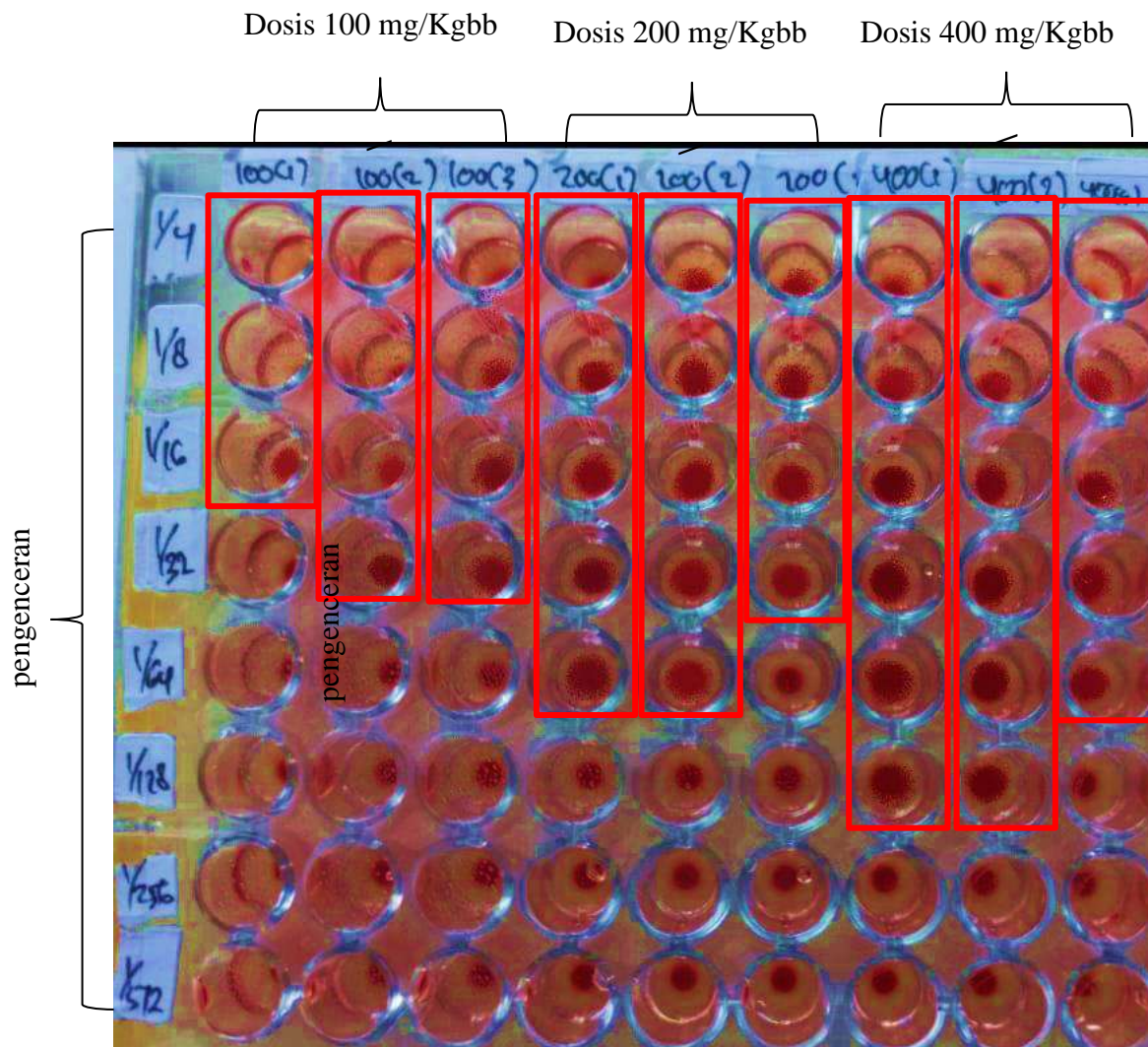

Aglutinası 3 variasi dosis

ALAUDDIN
M A K A S S A R

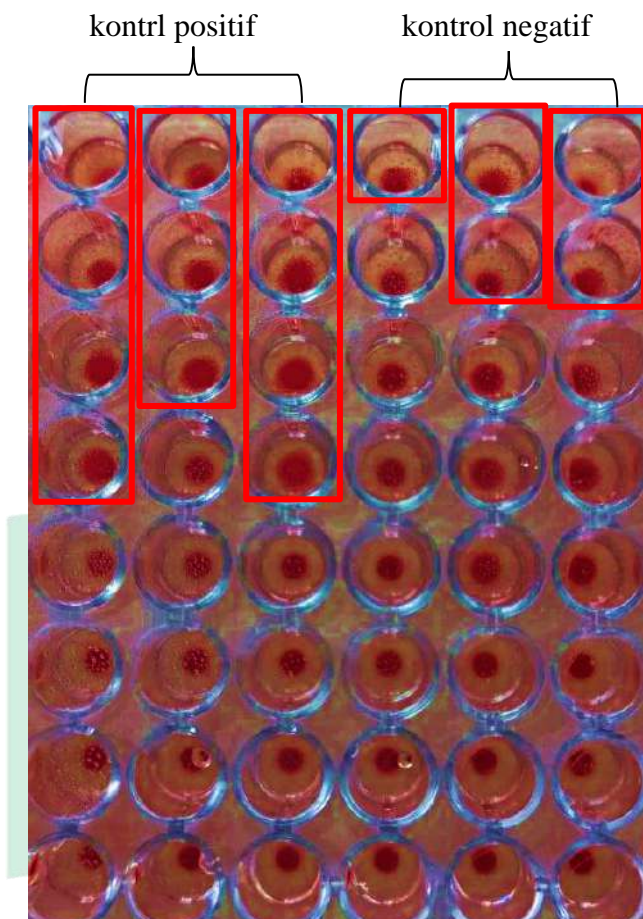

Aglutinası kontrol positif dan negatif

Lampiran 11 Uji Statistik

Descriptives

nilai titer antibody	N	Mean	Std. Deviation	Std. Error	95% Confidence Interval for Mean		Minimum	Maximum
					Lower Bound	Upper Bound		
					kontrol positif	3		
kontrol negatif	3	2.6000	.34641	.20000	1.7395	3.4605	2.20	2.80
SEJM 100 mg/Kgbb	3	3.8067	.35218	.20333	2.9318	4.6815	3.40	4.01
SEJM 200 mg/Kgbb	3	4.4100	.34641	.20000	3.5495	5.2705	4.01	4.61
SEJM 400 mg/Kgbb	3	5.0100	.34641	.20000	4.1495	5.8705	4.61	5.21
Total	15	3.9267	.87849	.22682	3.4402	4.4132	2.20	5.21

ANOVA

nilai titer antibodi

	Sum of Squares	df	Mean Square	F	Sig.
Between Groups	9.588	4	2.397	19.710	.000
Within Groups	1.216	10	.122		
Total	10.804	14			

UNIVERSITAS ISLAM NEGERI
ALAUDDIN
 MAKASSAR

nilai titer antibodi

Duncan

perlakuan kelinci	N	Subset for alpha = 0.05		
		1	2	3
kontrol negatif	3	2.6000		
kontrol positif	3		3.8067	
SEJM 100 mg/Kgbb	3		3.8067	
SEJM 200 mg/Kgbb	3		4.4100	4.4100
SEJM 400 mg/Kgbb	3			5.0100
Sig.		1.000	.070	.061

Means for groups in homogeneous subsets are displayed.



DAFTAR RIWAYAT HIDUP



Sri Muliani Indarwati dilahirkan di salah satu desa di Kabupaten Enrekang yang bernama Desa Bule pada tanggal 22 Februari 2000, anak pertama dari tiga bersaudara dari pasangan Bapak Arsjad Sudading, S.Sos dan Ibu Laisa penulis berkebangsaan Indonesia dan beragama islam.

Penulis menempuh pendidikan mulai dari TK. Aisyah tamat pada tahun 2006, pada tahun yang sama penulis melanjutkan ke SDN 141 Bule kemudian 4 tahun setelahnya penulis pindah ke SDN 12 Enrekang dan tamat pada tahun 2012, pada tahun yang sama penulis melanjutkan pendidikan ke SMPN 2 Anggeraja tamat pada tahun 2015, setelah tamat SMP penulis melanjutkan pendidikan di SMAN 6 Enrekang dan lulus pada tahun 2018, pada tahun 2018 penulis terdaftar sebagai mahasiswa di Universitas Islam Negeri Alauddin Makassar Fakultas Kedokteran dan Ilmu Kesehatan jurusan Farmasi dan tamat pada tahun 2023.

UNIVERSITAS ISLAM NEGERI
ALAUDDIN
MAKASSAR



UNIVERSITAS ISLAM NEGERI
ALAUDDIN
M A K A S S A R