

MODEL PENGUKURAN KINERJA KEUANGAN BERBASIS

ECONOMIC VALUE ADDED (EVA)

(Studi Kasus Bank BUMN Syariah Go Public)



SKRIPSI

Diajukan untuk Memenuhi Salah Satu Syarat Meraih Gelar Sarjana Ekonomi

Jurusan Perbankan Syariah Pada Fakultas Ekonomi dan Bisnis Islam

UIN Alauddin Makassar

Oleh:

NURUL ARISKA

NIM: 90500118036

FAKULTAS EKONOMI DAN BISNIS ISLAM

UIN ALAUDDIN MAKASSAR

2022

PERNYATAAN KEASLIAN SKRIPSI

Mahasiswa yang bertanda tangan di bawah ini:

Nama : Nurul Ariska

NIM : 90500118036

Tempat/Tgl. Lahir : Makassar, 04 Maret 2001

Jur/Prodi/Konsentrasi : Perbankan Syariah

Fakultas/Program : Ekonomi dan Bisnis Islam

Alamat : Limbangan, Kel. Talaka, Kec. Ma'rang, Kab. Pangkep

Judul : Model Pengukuran Kinerja Keuangan Berbasis *Economic Value Added* (EVA) Studi Kasus Bank BUMN Syariah *Go Publik*.

Menyatakan dengan sesungguhnya dan penuh kesadaran bahwa skripsi ini benar adalah hasil karya sendiri. Jika di kemudian hari terbukti bahwa ia merupakan duplikat, tiruan, plagiat, atau dibuat oleh orang lain, sebagian atau seluruhnya, maka skripsi dan gelar yang diperoleh karenanya batal demi hukum.

Gowa, September 2022

Peneliti,

Nurul Ariska

90500118036



KEMENTERIAN AGAMA RI
UNIVERSITAS ISLAM NEGERI ALAUDDIN MAKASSAR
FAKULTAS EKONOMI DAN BISNIS ISLAM

Kampus I: Jl. St. Alauddin No. 63 Makassar Tlp. (0411) 863924 Fax. 863923
Kampus II: Jl. H. M. Yasin Lippo No. 36 Samata Sungguminasa-Gowa Tlp. (0411) 841879 Fax. 8221400

PENGESAHAN SKRIPSI

Skripsi yang berjudul “**Model Pengukuran Kinerja Keuangan Berbasis *Economic Value Added (EVA)* Studi Kasus Bank BUMN Syariah *Go Public*”** yang disusun oleh **Nurul Ariska, NIM.90500118036**, mahasiswa Jurusan Perbankan Syariah pada Fakultas Ekonomi Dan Bisnis Islam, Universitas Islam Negeri Alauddin Makassar, telah diuji dan dipertahankan dalam sidang munaqasyah yang diselenggarakan pada hari Senin, tanggal 12 September 2022 M, bertepatan dengan tanggal 16 Safar 1444 H dan dinyatakan telah dapat diterima sebagai salah satu syarat untuk memperoleh gelar Sarjana Ekonomi pada Fakultas Ekonomi dan Bisnis Islam.

Gowa, 12 September 2022

16 Safar 1444 H

DEWAN PENGUJI:

Ketua	: Dr. Muh. Wahyuddin Abdullah, SE, M.Si., Ak	(.....)
Sekretaris	: Dr. Hj. Rahmawati Muin, M.Ag	(.....)
Penguji I	: Ismawati, S.E., M.Si	(.....)
Penguji II	: Samsul, S.AB., M.A	(.....)
Pembimbing I	: Prof. Dr. H. Abustani Ilyas, M.Ag	(.....)
Pembimbing II	: Muhlis, S.E., M.E	(.....)

Diketahui oleh:

Dekan Fakultas Ekonomi dan Bisnis Islam
UIN Alauddin Makassar

Prof. Dr. H. Abustani Ilyas, M.Ag

NIP. 196611301993031003

KATA PENGANTAR

Assalamu'alaikum Warahmatullahi Wabarakatuh

Puji syukur senantiasa peneliti panjatkan atas ke hadirat Allah SWT. yang atas berkat limpahan rahmat serta hidayah-Nya sehingga penulisan dan penelitian skripsi dengan judul “Model Pengukuran Kinerja Keuangan Berbasis *Economic Value Added* (EVA) Studi Kasus Bank BUMN Syariah *go Public*” ini dapat terselesaikan dengan baik. Sholawat serta salam semoga selalu tercurah kepada suri tauladan seluruh umat, Nabi Muhammad SAW.

Skripsi ini disusun sebagai salah satu persyaratan dalam meraih gelar Sarjana Ekonomi (S.E) pada jurusan Perbankan Syariah Fakultas Ekonomi dan Bisnis Islam, UIN Alauddin Makassar. Peneliti menyadari masih terdapat kekurangan dalam penyusunan skripsi ini, hal ini tidak terlepas dari banyaknya kendala yang dilewati oleh peneliti selama proses penyusunan. Namun berkat besarnya dukungan dan motivasi yang diberikan banyak pihak membuat peneliti dapat menyelesaikan skripsi ini dengan baik.

Ucapan terima kasih yang terdalem peneliti sampaikan kepada seluruh pihak yang telah membantu, memberikan solusi dan pemahaman serta pengertian dan perhatian kepada peneliti. Melalui kesempatan ini peneliti menyampaikan ucapan terima kasih kepada:

1. Prof. H. Hamdan, M.A., Ph.D. selaku Rektor Universitas Islam Negeri Alauddin Makassar dan para Wakil Rektor serta seluruh staff dan jajarannya

2. Prof. Dr. H. Abustani Ilyas, M.Ag. selaku Dekan Fakultas Ekonomi dan Bisnis Islam Universitas Islam Negeri Alauddin Makassar beserta para Wakil Dekan I, Dekan II, Dekan III atas segala fasilitas yang diberikan.
3. Ismawati, SE., M.Si. dan Dr. Sudirman, M.Si. selaku Ketua dan Sekretaris Jurusan Perbankan Syariah Fakultas Ekonomi dan Bisnis Islam Universitas Islam Negeri Alauddin Makassar atas segala bantuan, kontribusi dan bimbingannya.
4. Prof. Dr. H. Abustani Ilyas, M.Ag selaku Pembimbing I dan Muhlis, S.E., M.E selaku Pembimbing II. Atas segala waktu yang telah diluangkan untuk membimbing peneliti dalam menyusun dan menyelesaikan skripsi ini.
5. Ismawati, SE., M.Si selaku Penguji I dan Samsul, S.AB.,M.A selaku Penguji II. Atas segala waktu yang telah diluangkan serta kritik dan saran yang membangun dalam menyelesaikan skripsi ini.
6. Seluruh Staff bagian akademik, tata usaha, jurusan dan perpustakaan Fakultas Ekonomi dan Bisnis Islam. Atas bantuannya dalam pengurusan administrasi dan pelayanan akademik.
7. Seluruh dosen terkhusus di Fakultas Ekonomi dan Bisnis Islam Universitas Islam Negeri Alauddin Makassar, yang telah memberikan ilmunya dengan sabar kepada peneliti selama proses perkuliahan maupun konsultasi jurusan.
8. Kedua orang tua terhebat peneliti yaitu Bapak Abdul Haris dan Ibu Nur Intang yang selalu mendoakan, mendukung dan memberikan yang terbaik kepada peneliti.

9. Ketiga Saudara peneliti Abdul Rahman Haris, Alif Nur dan Alifuddin yang selalu memberikan dukungan kepada peneliti.
10. Teman-teman serta orang-orang baik yang pernah peneliti temui, atas segala pelajaran dan pengalaman yang telah diberikan kepada peneliti.
11. Kepada Peneliti Sendiri, *thanks for never give up in every situation, you're really great, keep going 'it's not a big deal for us'*. ☺

Peneliti menyadari tanpa bantuan dari semua pihak yang terlibat maka penulisan skripsi ini tidak dapat berjalan dengan lancar dan tidak dapat terselesaikan dengan baik. *Wassalamualaikum Warahmatullahi Wabarakatuh*

Gowa, 12 September 2022

Peneliti,

Nurul Ariska

90500118036

UNIVERSITAS ISLAM NEGERI
ALAUDDIN
M A K A S S A R

DAFTAR ISI

JUDUL.....	i
PERNYATAAN KEASLIAN SKRIPSI.....	i
PENGESAHAN.....	ii
KATA PENGANTAR	iii
DAFTAR ISI.....	vi
DAFTAR TABEL.....	viii
DAFTAR GAMBAR	ix
PEDOMAN TRANSLITERASI.....	x
ABSTRAK.....	xiv
BAB I PENDAHULUAN.....	1
A. Latar Belakang Masalah	1
B. Fokus Penelitian dan Deskripsi Fokus.....	9
C. Rumusan Masalah.....	10
D. Tujuan dan Kegunaan Penelitian	11
BAB II TINJAUAN PUSTAKA.....	13
A. Landasan Teori.....	13
1. Teori Pensinyalan.....	13
2. Teori Stakeholder.....	14
3. Model Pengukuran	15
4. Bank Syariah	15
5. Laporan Keuangan	19
6. Kinerja Keuangan.....	22
7. Economic Value Added (EVA)	26
B. Penelitian Terdahulu	34
C. Kerangka Pikir	38
BAB III METODE PENELITIAN.....	39
A. Jenis Penelitian dan Lokasi Penelitian.....	39
B. Pendekatan Penelitian	39
C. Jenis dan Sumber Data.....	40
D. Metode Pengumpulan Data.....	40
E. Instrument Penelitian	41

F. Metode dan Analisis Data.....	41
G. Teknik Perhitungan dan Analisis Data	43
BAB IV HASIL DAN PEMBAHASAN	45
A. Gambaran Umum Perusahaan.....	45
B. Hasil Penelitian	58
C. Pembahasan Hasil Penelitian	74
BAB V PENUTUP.....	80
A. Kesimpulan	80
B. Saran	81
DAFTAR PUSTAKA	82
LAMPIRAN-LAMPIRAN.....	87
DAFTAR RIWAYAT HIDUP.....	90



UNIVERSITAS ISLAM NEGERI
ALAUDDIN
 M A K A S S A R

DAFTAR TABEL

Tabel 1. 1 Perkembangan Aset BUS Tahun 2018-2020	2
Tabel 1. 2 Rasio Keuangan ROA, ROE, DAN BOPO Bank BUMN Syariah Tahun 2018-2020	3
Tabel 4.1. 1 Komponen NOPAT PT. Bank Syariah Mandiri tahun 2018-2020 ...	58
Tabel 4.1. 2 Nilai NOPAT PT. Bank Syariah Mandiri tahun 2018-2020.....	58
Tabel 4.1. 3 Nilai IC PT. Bank Syariah Mandiri tahun 2018-2020	59
Tabel 4.1. 4 Tingkat Modal (D) PT. Bank Syariah Mandiri tahun 2018-2020.....	59
Tabel 4.1. 5 Biaya Hutang (rd) PT. Bank Syariah Mandiri tahun 2018-2020	60
Tabel 4.1. 6 Pajak (Tax) PT. Bank Syariah Mandiri tahun 2018-2020	60
Tabel 4.1. 7 Tingkat Modal (E) PT. Bank Syariah Mandiri tahun 2018-2020	61
Tabel 4.1. 8 Biaya Modal (re) PT. Bank Syariah Mandiri tahun 2018-2020.....	61
Tabel 4.1. 9 Komponen WACC PT. Bank Syariah Mandiri tahun 2018-2020 ...	61
Tabel 4.1. 10 Nilai WACC PT. Bank Syariah Mandiri tahun 2018-2020	62
Tabel 4.1. 11 Nilai CC PT. Bank Syariah Mandiri tahun 2018-2020.....	62
Tabel 4.1. 12 Nilai EVA PT. Bank Syariah Mandiri tahun 2018-2020	63
Tabel 4.2. 1 Komponen NOPAT PT. Bank BRI Syariah tahun 2018-2020	63
Tabel 4.2. 2 Nilai NOPAT PT. Bank BRI Syariah tahun 2018-2020	63
Tabel 4.2. 3 Nilai IC PT. Bank BRI Syariah tahun 2018-2020	64
Tabel 4.2. 4 Nilai Tingkat Modal (D) PT. Bank BRI Syariah tahun 2018-2020...65	65
Tabel 4.2. 5 Nilai Biaya Hutang (rd) PT. Bank BRI Syariah tahun 2018-202065	65
Tabel 4.2. 6 Nilai Pajak (Tax) PT. Bank BRI Syariah tahun 2018-2020.....66	66
Tabel 4.2. 7 Nilai Tingkat Modal (E) PT. Bank BRI Syariah tahun 2018-2020 ...66	66
Tabel 4.2. 8 Nilai Biaya Modal (re) PT. Bank BRI Syariah tahun 2018-2020.....66	66
Tabel 4.2. 9 Komponen WACC PT. Bank BRI Syariah tahun 2018-2020.....67	67
Tabel 4.2. 10 Nilai WACC PT. Bank BRI Syariah tahun 2018-2020	67
Tabel 4.2. 11 Nilai CC PT. Bank BRI Syariah tahun 2018-2020	68
Tabel 4.2. 12 Nilai EVA PT. Bank BRI Syariah tahun 2018-2020	68
Tabel 4.3. 1 Komponen NOPAT PT. Bank BNI Syariah tahun 2018-2020	69
Tabel 4.3. 2 Nilai NOPAT PT. Bank BNI Syariah tahun 2018-2020.....69	69
Tabel 4.3. 3 Nilai IC PT. Bank BNI Syariah tahun 2018-2020	70
Tabel 4.3. 4 Nilai Tingkat Modal (D) PT. Bank BNI Syariah tahun 2018-2020...70	70
Tabel 4.3. 5 Nilai Biaya Hutang (rd) PT. Bank BNI Syariah tahun 2018-202071	71
Tabel 4.3. 6 Nilai Pajak (Tax) PT. Bank BNI Syariah tahun 2018-2020	71
Tabel 4.3. 7 Nilai Tingkat Modal (E) PT. Bank BNI Syariah tahun 2018-2020 ...72	72
Tabel 4.3. 8 Nilai Biaya Modal (re) PT. Bank BNI Syariah tahun 2018-2020.....72	72
Tabel 4.3. 9 Komponen WACC PT. Bank BNI Syariah tahun 2018-2020	73
Tabel 4.3. 10 Nilai WACC PT. Bank BNI Syariah tahun 2018-2020	73
Tabel 4.3. 11 Nilai CC PT. Bank BNI Syariah tahun 2018-2020.....73	73
Tabel 4.3. 12 Nilai EVA PT. Bank BNI Syariah tahun 2018-2020.....74	74

DAFTAR GAMBAR

Gambar 2. 1 Kerangka Pikir.....	38
Gambar 4. 1 Struktur Organisasi PT. Bank Syariah Mandiri	49
Gambar 4. 2 Struktur Organisasi PT. Bank BRI Syariah.....	53
Gambar 4. 3 Struktur Organisasi PT. Bank BNI Syariah	57
Gambar 4. 4 Economic Value Added PT. Bank Syariah Mandiri	75
Gambar 4. 5 Economic Value Added PT. Bank BRI Syariah	76
Gambar 4. 6 Economic Value Added PT. Bank BNI Syariah	77



UNIVERSITAS ISLAM NEGERI
ALAUDDIN
M A K A S S A R

PEDOMAN TRANSLITERASI

A. Transliterasi Arab-Latin

Daftar huruf bahasa Arab dan transliterasinya ke dalam huruf Latin dapat dilihat pada tabel di bawah ini:

1. Konsonan

Huruf Arab	Nama	Huruf Latin	Nama
ا	Alif	tidak dilambangkan	tidak dilambangkan
ب	Ba	b	Be
ت	Ta	t	Te
ث	ša	š	es (dengan titik di atas)
ج	Jim	j	Je
ح	ħa	ħ	Ha
خ	Kha	kh	ka dan ha
د	Dal	d	De
ذ	Žal	ž	zet (dengan titik di atas)
ر	Ra	r	Er
ز	Zai	z	Zet
س	Sin	s	Es
ش	Syin	sy	es dan ye
ص	šad	š	ed (dengan titik di bawah)
ض	ḍad	ḍ	de (dengan titik di bawah)
ط	ṭa	ṭ	te (dengan titik di bawah)
ظ	ẓa	ẓ	zet (dengan titik di bawah)
ع	‘ain	‘	apostrof terbalik
غ	Gain	g	Ge
ف	Fa	f	Ef
ق	Qaf	q	Qi
ك	Kaf	k	Ka
ل	Lam	l	El
م	Mim	m	Em
ن	Nun	n	En
و	Wau	w	We
ه	Ha	h	Ha
ء	Hamzah	,	Apostrof
ي	ya	y	Ye

Hamzah (ء) yang terletak di awal kata mengikuti vokalnya tanpa diberi tanda apapun. Jika ia terletak di tengah atau akhir , maka ditulis dengan tanda (·).

2. Vokal

Vokal bahasa Arab, seperti vokal bahasa Indonesia, terdiri atas vokal tunggal atau monoflong dan vokal rangkap atau diflong. Vokal tunggal bahasa Arab yang lambangnya berupa tanda atau harakat, transliterasinya sebagai berikut:

Tanda	Nama	Huruf Latin	Nama
اَ	fathah	a	A
اِ	kasrah	i	I
اُ	ḍammah	u	U

Vokal rangkap bahasa Arab yang lambangnya berupa tanda atau harakat, transliterasinya sebagai berikut:

Tanda	Nama	Huruf Latin	Nama
اَيَّ	fathah dan yā'	ai	a dan i
اَوَّ	Kasrah dan wau	au	a dan u

3. Maddah

Maddah atau vokal panjang yang lambangnya berupa harakat dan huruf, transliterasinya berupa huruf dan tanda, yaitu:

Harakat dan Huruf	Nama	Huruf dan Tanda	Nama
اَ... اِ... اِ... اِ...	fathah dan alif atau yā'	ā	a dan garis di atas
اِ	kasrah dan yā'	ī	i dan garis di atas
اُ	ḍammah dan wau	ū	u dan garis di atas

4. Tā' marbūṭah

Terdapat dua transliterasi untuk tā' marbūṭah, yaitu tā' marbūṭah yang hidup atau mendapat harakat fathah, kasrah, dan ḍammah, transliterasiya adalah [t]. sedangkan tā' marbūṭah yang mati atau mendapat harakat sukun, transliterasinya adalah [h]. pada kata yang berakhir dengan tā' marbūṭah diikuti oleh kata yang menggunakan kata sandang *al-* serta bacaan kedua kata itu terpisah, maka tā' marbūṭah itu ditransliterasikan dengan ha [h].

5. Syaddah (Tasydid)

Syaddah atau tasydid yang dalam sistem tulisan Arab dilambangkan dengan sebuah tanda tasydid (ˆ), dalam transliterasi ini dilambangkan dengan perulangan huruf (konsonan ganda) yang diberi tanda *syaddah*.

6. Kata sandang

Kata sandang dalam sistem tulisan Arab dilambangkan dengan huruf ال (alif lam ma'arifah). Dalam pedoman transliterasi ini, kata sandang ditransliterasi seperti biasa, al-, baik ketika ia diikuti oleh *syamsiah* maupun huruf *qamariyah*. Kata sandang ditulis terpisah dari kata yang mengikutinya dan dihubungkan dengan garis mendatar (-).

7. Hamzah

Aturan transliterasi huruf hamzah menjadi apostrof (') hanya berlaku bagi hamzah yang terletak di tengah dan akhir kata. Namun, bila hamzah terletak di awal kata, ia tidak dilambangkan, karena dalam tulisan Arab ia berupa alif.

8. Penulisan Kata Arab yang Lazim digunakan dalam Bahasa Indonesia

Kata, istilah atau kalimat Arab yang ditransliterasi adalah kata, istilah atau kalimat yang belum dibakukan dalam bahasa Indonesia. Kata, istilah atau kalimat yang sudah lazim dan menjadi bagian dari perbendaharaan bahasa Indonesia, atau sering ditulis dalam tulisan bahasa Indonesia, atau lazim digunakan dalam dunia akademik tertentu, tidak lagi ditulis menurut cara transliterasi di atas. Misalnya, kata al-Qur'an (dari al-Qur'ān). Namun, bila kata-kata tersebut menjadi bagian dari satu rangkaian teks Arab, maka harus ditransliterasi secara utuh.

9. Lafz al-Jalālah (الله)

Kata "Allah" yang didahului partikel seperti huruf jarr dan huruf lainnya atau berkedudukan sebagai *mudāf ilaih* (frasa nominal), transliterasinya tanpa huruf hamzah.

10. Huruf Kapital

Walau sistem tulisan Arab tidak mengenal huruf kapital (*All Caps*), dalam transliterasinya huruf-huruf tersebut dikenai ketentuan tentang penggunaan huruf kapital berdasarkan pedoman ejaan Bahasa Indonesia yang berlaku (EYD). Huruf kapital, misalnya, digunakan untuk menuliskan huruf awal nama diri (orang, tempat, bulan) dan huruf pertama pada permulaan kalimat. Bila nama diri didahului oleh kata sandang (al-), maka yang ditulis dengan huruf kapital tetap huruf awal nama diri tersebut, bukan huruf awal kata sandangnya. Jika terletak pada awalan

kalimat, maka huruf A dari kata sandang tersebut menggunakan huruf kapital (Al-). Ketentuan yang sama juga berlaku untuk huruf awal dari judul referensi yang didahului oleh kata sandang al-, baik ketika ia ditulis dalam teks maupun dalam catatan rujukan (CK, DP, CDK, dan DR).

B. Daftar Singkatan

Beberapa singkatan yang dibakukan, adalah sebagai berikut:

swt.	= subhānahū wa ta' ālā
saw.	= ṣallallāhu 'alaihi wa sallam
a.s.	= 'alaihi al-salām
H	= Hijrah
M	= Masehi
SM	= Sebelum Masehi
l.	= Lahir tahun (untuk orang yang masih hidup saja)
w.	= wafat tahun
QS ... / ...: 4	= QS al-Baqarah/2: 4
HR	= Hadist Riwayat

ABSTRAK

Nama : Nurul Ariska

NIM : 90500118036

Judul : MODEL PENGUKURAN KINERJA KEUANGAN BERBASIS
ECONOMIC VALUE ADDED (EVA) Studi Kasus Bank BUMN Syariah
Go Public

Pokok masalah penelitian ini adalah bagaimana pengukuran kinerja keuangan PT. Bank Syariah Mandiri, PT. Bank BRI Syariah dan PT. Bank BNI Syariah dengan menggunakan metode *Economic Value Added* (EVA). Adapun tujuan penelitian ini untuk mengetahui pengukuran kinerja keuangan PT. Bank Syariah Mandiri, PT. Bank BRI Syariah dan PT. Bank BNI Syariah dengan menggunakan metode *Economic Value Added* (EVA). Penelitian ini termasuk penelitian kualitatif deskriptif dengan pendekatan interpretatif. Adapun data yang digunakan penelitian ialah data sekunder berupa laporan keuangan PT. Bank Syariah Mandiri, PT. Bank BRI Syariah dan PT. Bank BNI Syariah tahun 2018-2020. Metode pengumpulan data menggunakan metode dokumentasi dan kepustakaan serta teknik analisis data yaitu metode *Economic Value Added* (EVA).

Hasil penelitian menunjukkan pada PT. Bank Syariah Mandiri terjadi fluktuasi dalam kurung waktu penelitian 2018-2020. Pada tahun 2018 nilai EVA yang diperoleh PT. Bank Syariah Mandiri sebesar Rp.712,154,459,978 meningkat pada tahun 2019 sebesar 22.1% menjadi Rp.869,792,145,253 kemudian menurun pada tahun 2020 sebesar 17.9% menjadi Rp.712,703,291,234. Berbeda dengan PT. Bank Syariah Mandiri, nilai EVA yang dihasilkan PT. Bank BRI Syariah terus mengalami peningkatan, pada tahun 2018 nilai yang diperoleh sebesar Rp.396,914,598,274, pada 2019 nilai ini meningkat 22.5% menjadi Rp.486,313,358,445 kemudian di tahun berikutnya yaitu 2020 nilai ini meningkat kembali sebesar 22.2% menjadi Rp.593,953,824,547. Sedangkan nilai EVA PT. Bank BNI Syariah menunjukkan nilai EVA yang positif dengan hasil yang fluktuatif. Pada tahun 2018 penambahan nilai yang diperoleh sebesar Rp.264,338,533,763, pada tahun 2019 nilainya meningkat 8.9% menjadi Rp.287,960,569,264 akan tetapi di tahun berikutnya yaitu 2020 turun 6.1% menjadi Rp.269,751,878,747.

Perolehan EVA yang positif ($EVA > 0$) pada tiga Bank BUMN Syariah yang kini telah di merger menjadi PT. Bank Syariah Indonesia (BSI) mencerminkan kemampuan bank menghasilkan nilai tambah ekonomis pada bidang usahanya. Nilai positif ini dapat juga menggambarkan tingkat kesehatan bank yang baik terbukti dengan kinerja keuangan bank yang mampu menghasilkan nilai tambah. Informasi terkait kinerja bank ini dapat digunakan oleh pihak-pihak yang berkepentingan untuk menentukan keputusan bisnis ke depannya.

BAB I

PENDAHULUAN

A. Latar Belakang Masalah

Bank Syariah Indonesia (BSI) terbentuk dari penggabungan bank BUMN Syariah yaitu PT. Bank Syariah Mandiri, PT. BNI Syariah dan PT. BRI Syariah. Resmi beroperasi tanggal 1 Februari 2021 dengan didapaknya izin dari Otoritas Jasa Keuangan (OJK) melalui surat nomor SR-3/PB.1/2021 terkait izin penggabungan PT. Bank Syariah Mandiri dan PT. Bank BNI Syariah ke dalam PT. BRI Syariah, disertai izin penggunaan nama PT. Bank Syariah Indonesia.¹ Kehadiran BSI ditujukan untuk memberikan jangkauan pelayanan yang lebih luas dan maksimal kepada masyarakat serta memperkokoh kapasitas modal yang dimiliki bank syariah.²

Tercatat dalam statistik perbankan syariah per Desember 2021 oleh OJK dari total 12 Bank Umum Syariah (BUS) di Indonesia.³ Bank BUMN Syariah memberikan kontribusi yang paling besar dari segi pertumbuhan aset. Sebelum di merger menjadi BSI, ketiga bank umum naungan BUMN Syariah ini menunjukkan perkembangan aset yang signifikan, dilansir dari *bisnis.com*, per desember 2020 ketiga bank BUMN Syariah yaitu PT. Bank Syariah Mandiri, PT. Bank BNI Syariah dan PT. Bank BRI Syariah memiliki total aset sebesar Rp. 239,56 triliun, dengan

¹CNN, "Kilas Balik pembentukan bank syariah indonesia," *CNN Indonesia*, 2021 <<https://www.cnnindonesia.com/ekonomi/20210201155021-78-600926/>> [diakses 8 Januari 2022].

²Bank syariah Indonesia, "Sejarah dan Visi Misi Perusahaan," *BSI* <<https://www.bankbsi.co.id/company-information/tentang-kami>> [diakses 8 Januari 2022].

³Otoritas Jasa Keuangan, "Statistik Perbankan Syariah, Desember 2021," *OJK*, 2022 <<https://www.ojk.go.id/kanal/syariah/data-dan-statistik/statistik-perbankan-syariah/pages/Statistik-perbankan-syariah-desember-2021>> [diakses 24 April 2022].

dana pihak ketiga mencapai Rp. 209,98 triliun, dana pembiayaan sebesar Rp. 156,51 triliun, modal senilai Rp. 22,61 triliun serta keuntungan bersih yang dibukukan senilai Rp. 2,19 triliun.⁴

Tabel 1. 1 Perkembangan Aset BUS Tahun 2018-2020

No.	BANK	2018	2019	2020
1.	PT. Bank Syariah Mandiri	98.341.166	112.291.867	126.907.940
2.	PT. Bank BRI Syariah	37.915.084	43.123.488	57.715.586
3.	PT. Bank BNI Syariah	41.049.000	49.980.000	55.009.000

Sumber: Republika.co.id⁵

Data di atas menunjukkan aset yang dimiliki Bank BUMN syariah menduduki tiga posisi teratas sebagai pemilik aset terbesar per periode 2020. Dengan bergabungnya ketiga bank syariah ini akan menghasilkan akumulasi aset perbankan syariah yang lebih besar serta kinerja keuangan yang solid. Meskipun pertumbuhan aset ketiga bank BUMN syariah ini menduduki 3 peringkat teratas, akan tetapi dari segi pengukuran rasio keuangan ketiga bank ini cukup mengalami fluktuasi seperti yang terlihat pada tabel berikut:

⁴Azizah Nur Alfi, "Laba Tiga Bank Syariah BUMN RP.2,19 Triliun di 2020. Siapa Sumbang Paling Besar?," *Bisnis.com*, 2021.

⁵Republika.co.id, "Peringkat Aset Bank Umum Syariah," *rentizen.republika.co.id*, 2021 <<https://rentizen.republika.co.id/posts/12077/peringkat-aset-bank-umum-syariah>> [diakses 2 Februari 2022].

Tabel 1. 2 Rasio Keuangan ROA, ROE, DAN BOPO Bank BUMN Syariah Tahun 2018-2020

Bank	ROA			ROE			BOPO		
	2018	2019	2020	2018	2019	2020	2018	2019	2020
BSM	0,88	1,69	1,65	8,21	15,66	15,03	90,68	82,89	81,81
BRIS	0,43	0,31	0,81	2,49	1,57	5,03	95,32	96,80	91,01
BNIS	1,42	1,82	1,33	10,53	13,54	9,97	85,37	81,26	84,06

Sumber : Laporan keuangan PT. Bank Syariah Mandiri (BSM), PT. BRI Syariah (BRIS) dan PT. BNI Syariah (BNIS) Periode 2020 (data diolah)

Tabel di atas terlihat dari segi *Return Of Asset* (ROA) dan *Return Of Equity* (ROE) ketiga bank BUMN Syariah ini memiliki persentase yang fluktuatif selama tiga tahun terakhir. Sedangkan untuk nilai Beban Operasional Pendapatan Operasional (BOPO), meskipun ketiga bank ini tercatat sebagai bank syariah dengan nilai aset terbesar per 2020 akan tetapi dalam rasio perhitungan BOPO selama tiga tahun terakhir cukup tinggi. Hal ini menandakan bahwa dari segi efisiensi belanja operasional ketiga bank syariah ini masih perlu ditingkatkan.

Kinerja merupakan bagian dari pengendalian yang dapat dimanfaatkan guna mengukur keefektifan dan efisiensi perusahaan untuk mewujudkan visi dan misi yang sebelumnya telah ditetapkan.⁶ Dengan kata lain kinerja merupakan bentuk evaluasi perusahaan secara periodic guna menjamin berhasilnya strategi

⁶Helmi Herawati, "Pentingnya Laporan Keuangan Untuk Menilai Kinerja Keuangan Perusahaan," *Jurnal Akuntansi Unihaz-JAZ*, 2.1 (2019), 16–25 (h. 19) <<https://journals.unihaz.ac.id/index.php/jaz/article/view/806>>.

perusahaan.⁷ Melalui pengukuran kinerja pihak manajemen dapat mengukur sejauh mana tujuan perusahaan telah dicapai. Setiap perusahaan memiliki penilaian kinerja yang berbeda-beda tergantung kepada sektor usaha yang dijalankan.⁸ Hal ini sejalan dengan pandangan ekonomi islam terkait kinerja. Dalam ekonomi islam kinerja digambarkan sebagai sesuatu yang telah dikerjakan dengan menggunakan standar tertentu. Adapun hasil kinerja yang diperoleh oleh manusia tidak dapat dipisahkan dari usaha yang telah dilakukan.⁹ Seperti yang termaktub dalam QS An-Najm/53 :39, yaitu:¹⁰

وَأَنْ لَّيْسَ لِلْإِنْسَانِ إِلَّا مَا سَعَى^{٣٩}

Terjemahan:

Bahwa manusia hanya memperoleh apa yang telah diusahakan nya.

Berdasarkan tafsir ringkas Kemenag ayat diatas bermaksud, dalam kitab suci Al-Qur'an telah dijelaskan, manusia hanya akan memperoleh hasil sesuai dengan apa yang diusahakan nya, sekalipun usaha itu baik ataupun buruk. Pencapaian kinerja yang maksimal hanya akan diperoleh dengan usaha yang

⁷Murtiadi Awaluddin, Aenun Mutmainna, dan Rulyanti Susi Wardhani, "Komparasi Efisiensi Penyaluran Kredit Pada Bank Umum Syariah (BUS) antara Bank Mega Syariah dan Bank CIMB Niaga Syariah Dengan Pendekatan Data Envelopment Analysis (DEA)," *Al-Mashrafiyah: Jurnal Ekonomi, Keuangan, dan Perbankan Syariah*, 3.2 SE-AL-MASHRAFIYAH VOLUME 3 NOMOR 2 (2019) (2019), 95–107 (h. 100) <<https://doi.org/10.24252/al-mashrafiyah.v3i2.9273>>.

⁸Reyner F Makatita, "Pentingnya Kinerja Keuangan dalam Mengatasi Kesulitan Keuangan Perusahaan : Suatu Tinjauan Teoritis," *Journal Of Management (SME's)*, 2.1 (2016), 137–50 (h. 138) <<http://ejurnal.udana.ac.id/index.php/JEM/article/view/1206>>.

⁹Imam Mahfud, "Kompensasi Dan Evaluasi Kinerja Dalam Perspektif Ilmu Ekonomi Islam," *Madani Syari'ah*, 2 (2019), 45–64 (h. 62–63).

¹⁰Departemen Agama RI, *Al-Qur'an dan Terjemahan*, 2022, h. 527 <<https://quran.kemenag.go.id/>>.

maksimal pula. Usaha ini harus dimulai dari niat yang baik karena akan berkorelasi dengan hasil usaha yang diperoleh.¹¹

Kinerja keuangan adalah gambaran yang diperoleh dari hasil pelaporan keuangan yang berpedoman pada standar telah ditetapkan. Dalam proses analisisnya kinerja keuangan akan dilakukan pengkajian yang mendalam terhadap data keuangan suatu perusahaan dalam satu periode tertentu seperti review data, perhitungan, pengukuran serta interpretasi data.¹² Pada umumnya kinerja keuangan suatu usaha tergambar melalui analisis laporan keuangannya.

Layaknya organisasi profit pada umumnya bank syariah memiliki tujuan utama untuk memperoleh laba sebanyak-banyaknya. Untuk mengetahui perolehan nilai laba ini biasanya digunakan alat analisis berupa pengukuran rasio keuangan. Alat pengukuran ini dapat membantu perusahaan untuk melihat prestasi operasional yang dicapai.¹³ Akan tetapi, dalam praktiknya pengukuran menggunakan rasio keuangan acapkali kurang merefleksikan capaian kerja yang sebenarnya diperoleh perusahaan. Bisa saja sebuah perusahaan nampak sehat dari luar akan tetapi

¹¹ Kementerian Agama dan Pusat Studi Al-Qur'an (PSQ), *Tafsir Ringkas Kemenag* (IT LPMQ, 2012).

¹²Akramunnas dan Muslimin Kara, "Pengukuran Kinerja Perbankan Dengan Metode CAMEL," *Al-Mashrafiyah: Jurnal Ekonomi, Keuangan, dan Perbankan Syariah*, 3.1 SE-AL-MASHRAFIYAH VOLUME 3 NOMOR 1 (2019) (2019), 56–69 (h. 57) <<https://doi.org/10.24252/al-mashrafiyah.v3i1.7780>>.

¹³Desy Mariani dan Suryani, "Pengaruh Kinerja Keuangan Terhadap Nilai Perusahaan dengan Kinerja Sosial dan Kinerja Lingkungan Sebagai Variabel Moderator (Studi Empiris Pada Perusahaan Pertambangan dan Manufaktur yang Terdaftar di Bursa Efek Indonesia Tahun 2011 - 2015)," *Jurnal Akuntansi dan Keuangan*, 7.1 (2018), 59–78 (h. 62).

sebenarnya justru sebaliknya, perusahaan tidak memiliki peningkatan kinerja yang lebih parah mungkin saja menurun.¹⁴

Menurut Kartini dan Gatot, dalam pengukuran kinerja menggunakan rasio-rasio tidak dapat dipertanggungjawabkan, dikarenakan perhitungannya bergantung pada perlakuan akuntansi yang digunakan serta tidak dapat menilai *value added* perusahaan dalam satu periode. Selain itu kelemahan utama perhitungan ini tidak memperhitungkan komponen *cost of capital* (biaya modal), menyebabkan sulitnya menghitung nilai tambah sesungguhnya yang diciptakan perusahaan. Dikarenakan menemui banyak kekurangan, pengukuran kinerja perusahaan dengan alat ukur ini menuai banyak kritik terkait validitas nya.¹⁵ Sebagai langkah penyelesaian masalah ini, beberapa ahli mengembangkan alat perhitungan yang dapat mengukur seluruh harapan keuntungan yang diukur berdasarkan biaya modal usaha. Alat pengukuran ini berupa alat yang dapat menunjukkan pertambahan nilai (*Value Added*) yang dihasilkan perusahaan.

Economic Value Added (EVA) adalah suatu alat ukur yang diciptakan untuk mengukur nilai tambah ekonomis perusahaan dari hasil kegiatannya selama jangka waktu tertentu. Prinsip EVA yakni untuk menyajikan pengukuran yang baik serta dapat menjadi alat penilaian prestasi serta kinerja keuangan manajemen perusahaan yang berkaitan dengan nilai pasar perusahaan.¹⁶ Sebagai alat ukur yang

¹⁴Ignatius Bondan Suratno, "Economic Value Added: Dari Suatu Alat Penilai Kinerja Manajemen Menuju Konsep Pemerataan Pendapatan," *Jurnal Pendidikan Akuntansi Indonesia*, IV.2 (2005), 133–54 (h. 134).

¹⁵Suratno, h. 355–56.

¹⁶Lisa Linawati Utomo, "Economic Value Added Sebagai Ukuran Keberhasilan Kinerja Manajemen Perusahaan," *Jurnal Akuntansi dan Keuangan*, 1.1 (1999), 28–42 (h. 36).

menampilkan nilai, pengukuran menggunakan EVA akan memudahkan para pihak yang berkepentingan untuk memahami laporan keuangan suatu perusahaan. Oleh karena itu pengukuran EVA akan menjadi alternatif perhitungan dalam kegiatan analisis laporan keuangan, yakni dengan mempertimbangkan/ memperhitungkan variabel *cost of capital* dalam analisisnya sehingga pengukuran nilai perusahaan akan lebih akurat.

Setiap perusahaan harus mampu mempertahankan nilai perusahaannya karena nilai dari perusahaan tidak cuma menggambarkan prestasi perusahaan saat ini melainkan akan mencerminkan harapan perusahaan di masa mendatang.¹⁷ Nilai perusahaan yang baik akan mempengaruhi keputusan investor dalam menanamkan modalnya ke suatu perusahaan. Nilai yang dihasilkan sebuah perusahaan sangat penting karena akan menggambarkan kemakmuran yang dicapai oleh pemilik saham.¹⁸ Investor akan melakukan pembacaan dan analisis terhadap laporan keuangan perusahaan untuk memperoleh pertimbangan keputusan investasinya. Untuk mengetahui penciptaan *value added* dalam perusahaan dapat ditinjau dari analisis kinerja keuangannya

Pada penelitian yang dilakukan oleh Defi Lestari, pada PT. Bank Syariah Mandiri dan PT. Bank BNI Syariah Tahun 2013-2017 dengan menggunakan metode EVA. Menemukan bahwa nilai EVA yang dimiliki PT. Bank BNI Syariah fluktuatif dan dominan ke arah positif sedangkan pada PT. Bank Syariah Mandiri

¹⁷Komang Krisna Wedayanthi dan Ni Putu Ayu Darmayanti, "Pengaruh Economic Value Added , Komposisi Dewan Komisaris Independen Dan Return On Assets Terhadap Nilai Perusahaan," *E-Jurnal Manajemen Unud*, 5.6 (2016), 3647-76 (h. 3674).

¹⁸Mariani dan Suryani, h. 64.

menunjukkan nilai EVA yang meningkat akan tetapi dominan negatif.¹⁹ Sedangkan penelitian yang dilakukan Adelia Dwi Yunita Sari dengan menggunakan metode yang sama yaitu metode EVA Pada PT. Bank Syariah Indonesia Tbk tahun 2016-2020 . Menemukan EVA yang diciptakan PT. Bank Syariah Indonesia Tbk Periode 2016-2020 bernilai positif dengan nilai yang terus meningkat setiap tahunnya.²⁰ Berbeda dengan dua penelitian di atas, penelitian yang dilakukan Meutia Dewi pada PT. Krakatau Steel Tbk Periode 2012-2016 dengan metode serupa yakni EVA. menghasilkan perolehan nilai EVA yang negatif ($EVA < 0$) selama 5 tahun penelitian yaitu 2012-2016.²¹

Penelitian di atas memperlihatkan bahwa nilai EVA yang mampu diciptakan suatu perusahaan berbeda dengan perusahaan lainnya. Ada perusahaan yang mampu menghasilkan nilai tambah yang positif bagi usahanya begitupun sebaliknya.

Melihat pertumbuhan aset dan rasio keuangan yang dihasilkan Bank BUMN Syariah selama beberapa tahun terakhir serta penelitian terdahulu. Peneliti tertarik untuk mengukur pertambahan nilai yang dihasilkan PT. Bank Syariah Mandiri, PT. Bank BNI Syariah dan PT. Bank BRI Syariah melalui laporan keuangannya selama tiga tahun terakhir yaitu pada periode 2018-2020. Olehnya itu peneliti akan

¹⁹Defi Lestari, "Analisis Perbandingan Kinerja Keuangan Dengan Menggunakan Metode Economic Value Added (EVA) pada PT. Bank Syariah Mandiri dan PT. Bank BNI Syariah Periode Tahun 2013-2017" (Institut Agama Islam Negeri (IAIN) Kudus, 2018).

²⁰Adelia Dwi Yunita Sari, "Analisis Metode Economic Value Added (EVA) Sebagai Alat Untuk Menilai Kinerja Keuangan Pada PT. Bank Syariah Indonesia Tbk Periode 2016-2020" (Universitas 17 Agustus 1945 Surabaya, 2021).

²¹Meutia Dewi, "Penilaian Kinerja Keuangan Perusahaan dengan Menggunakan Metode EVA (Economic Value Added) (Studi Kasus pada PT. Krakatau Steel Tbk Periode 2012-2016)," *Jurnal Manajemen dan Keuangan*, 6.1 (2017), 648-59.

melakukan penelitian berjudul “**Model Pengukuran Kinerja Keuangan Berbasis *Economic Value Added (EVA)* (Studi Kasus Bank BUMN Syariah *Go Public*)**”

B. Fokus Penelitian dan Deskripsi Fokus

Fokus utama penelitian ini ialah menilai kinerja keuangan tiga anak perusahaan Bank BUMN Syariah yang memiliki perolehan laba tertinggi pada tahun 2020 yaitu PT. Bank Syariah Mandiri, PT. Bank BNI Syariah dan PT. Bank BRI Syariah melalui pengukuran *Economic Value Added (EVA)*. Metode pengukuran menggunakan EVA dapat membantu manajer perusahaan dan *stakeholder* yang bersangkutan untuk melihat pertambahan nilai ekonomis yang dihasilkan perusahaan dalam waktu tertentu. Diketuinya nilai tambah (*Value Added*) perusahaan dapat membantu manajer untuk merencanakan strategi yang akan diterapkan perusahaan di masa mendatang sedangkan untuk para investor dapat dimanfaatkan sebagai data tambahan dalam pengambilan keputusan investasi.

Analisis pengukuran EVA, jika kinerja keuangan menunjukkan angka positif ($EVA > 0$) artinya perusahaan memiliki pertambahan nilai dalam kegiatan usahanya, hal ini akan mendorong citra dan nilai perusahaan dalam lingkungan bisnisnya sehingga perusahaan akan memperoleh kepercayaan yang lebih dari para investor maupun masyarakat. Adapun deskripsi fokus terkait judul penelitian ini yaitu:

1. Model Pengukuran

Model pengukuran adalah pola yang dipilih untuk menggambarkan perbandingan nilai dari suatu hal dengan menggunakan suatu alat ukur tertentu.

2. Kinerja Keuangan

Kinerja keuangan adalah gambaran kegiatan perusahaan dalam waktu tertentu untuk mengetahui keadaan serta tingkat efisiensi dan efektifitas perusahaan dalam menjalankan kewajibannya dalam rangka mencapai tujuan perusahaan.

3. *Economic Value Added* (EVA)

EVA ialah suatu alat ukur yang diciptakan untuk menilai pertambahan ekonomis suatu perusahaan dari hasil kegiatannya selama periode tertentu.

4. Bank BUMN Syariah

Bank BUMN Syariah adalah bank umum syariah yang keseluruhan/ sebagian besar asetnya milik negara dengan penyertaan langsung dari kekayaan negara yang dipisahkan. Adapun yang termasuk bank BUMN syariah ialah anak dari perusahaan bank BUMN yang telah *go public* meliputi tiga BUS yaitu PT. Bank Syariah Mandiri, PT. Bank BNI Syariah, PT. Bank BRI Syariah serta satu UUS (Unit Usaha Syariah) yaitu BTN Syariah.

C. Rumusan Masalah

Berdasar pada pemaparan latar belakang sebelumnya, peneliti mengidentifikasi rumusan masalah berikut:

1. Bagaimana pengukuran kinerja keuangan PT. Bank Syariah Mandiri dengan menggunakan metode *Economic Value Added* (EVA)?
2. Bagaimana pengukuran kinerja keuangan PT. Bank BRI Syariah dengan menggunakan metode *Economic Value Added* (EVA)?
3. Bagaimana pengukuran kinerja keuangan PT. Bank BNI Syariah dengan menggunakan metode *Economic Value Added* (EVA)?

D. Tujuan dan Kegunaan Penelitian

1. Tujuan Penelitian

- a. Untuk mengetahui pengukuran kinerja keuangan PT. Bank Syariah Mandiri dengan menggunakan metode *Economic Value Added* (EVA).
- b. Untuk mengetahui pengukuran kinerja keuangan PT. Bank BRI Syariah dengan menggunakan metode *Economic Value Added* (EVA).
- c. Untuk mengetahui pengukuran kinerja keuangan PT. Bank BNI Syariah dengan menggunakan metode *Economic Value Added* (EVA).

2. Kegunaan Penelitian

- a. Kegunaan Ilmiah

Penelitian ini diharap dapat meningkatkan pengetahuan dan pemahaman terkait metode pengukuran kinerja keuangan dengan menggunakan *Economic Value Added* (EVA).

- b. Kegunaan Praktis

- 1) Bagi Penulis

Memberi wawasan dan pengetahuan kepada penulis agar dapat menggunakan metode pengukuran kinerja keuangan dalam sektor perbankan syariah. Kaitannya dengan menginterpretasikan pengetahuan yang selama ini diperoleh selama pelaksanaan kuliah.

- 2) Bagi Akademisi

Sebagai referensi tambahan bagi peneliti-peneliti yang tertarik membahas penggunaan Metode *Economic Value Added* (EVA) dalam pengukuran kinerja keuangan syariah.

3) Bagi Manajemen Bank

Memberikan masukan dan kontribusi pada bank syariah, sekaligus sebagai bahan evaluasi manajemen dalam pengukuran kinerja keuangan serta menjadi landasan teoritis bank untuk dapat meningkatkan analisis kinerja keuangan menggunakan metode EVA.

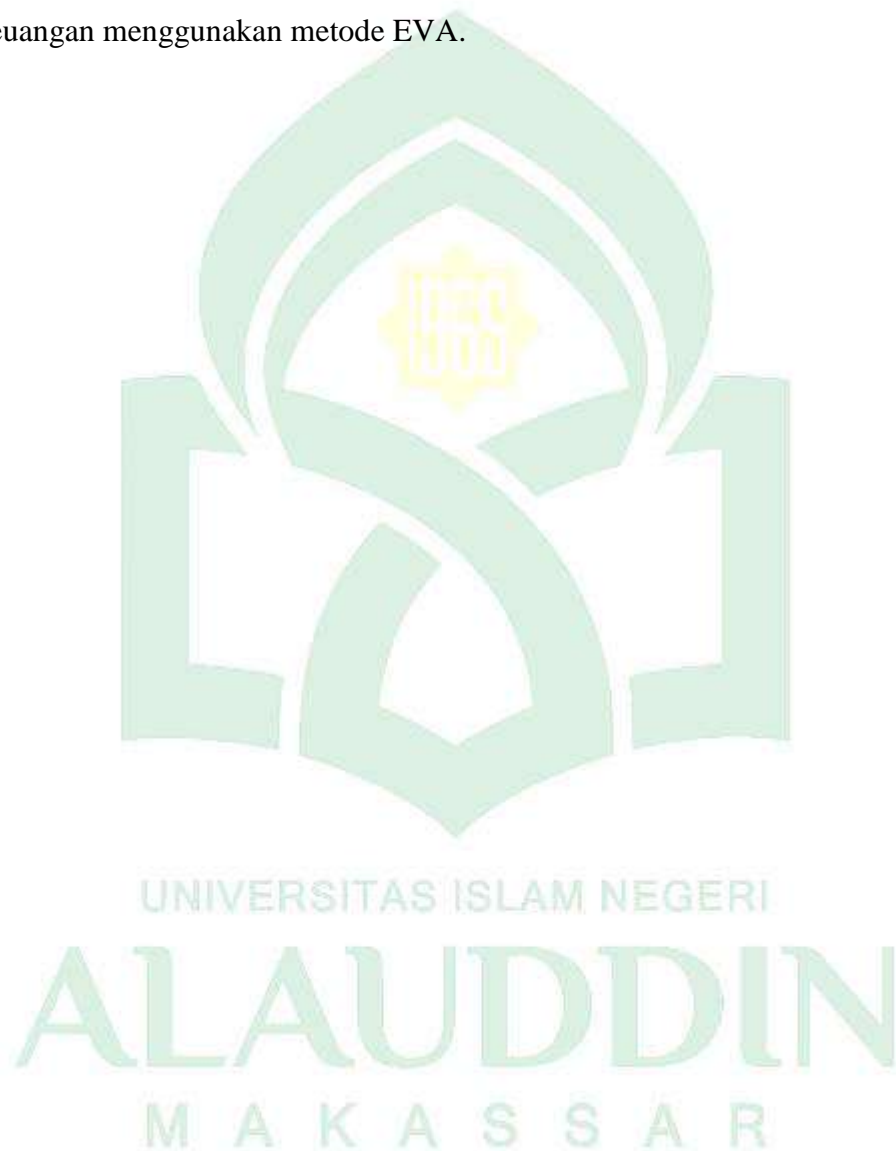

BAB II

TINJAUAN PUSTAKA

A. Landasan Teori

1. Teori Pensinyalan

Teori pensinyalan (*signalling theory*) oleh Spance 1973 yaitu perusahaan yang memiliki nilai yang baik/positif dapat memberikan sinyal terkait kualitasnya dalam pasar modal, sehingga dengan sendirinya perusahaan yang baik akan terlihat melalui nilai pasarnya. Teori ini berisikan sinyal informasi yang dibutuhkan pihak-pihak berkepentingan untuk menentukan keputusannya.²² Investor memutuskan pilihan investasi berdasarkan data yang ia peroleh baik itu berasal dari publik maupun pribadi. Teori pensinyalan dapat meminimalisir keasimetrian informasi jika pihak yang memiliki informasi dapat menyalurkannya dengan baik.²³

Dasar utama teori ini ialah bagaimana pihak internal perusahaan dalam menyalurkan informasi seputar perusahaan kepada publik guna mengurangi ketidaktepatan informasi terkait data internal perusahaan yang sulit dijangkau oleh publik.²⁴ Teori ini menunjukkan betapa pentingnya penyampaian informasi perusahaan kepada pihak luar eksternal perusahaan. Informasi yang disajikan

²²Khairudin dan Wandita, "Analisis Pengaruh Rasio Profitabilitas, Debt To Equity Ratio (DER) dan Price To Book Value (PBV) Terhadap Harga Saham Perusahaan Pertambangan Di Indonesia," *Jurnal Akuntansi & Keuangan Vol. 8, No. 1, Maret 2017 Halaman*, 8.1 (2017), 68 – 84 (h. 70).

²³Ihyaul Ulum, *Intellectual Capital: Model Pengukuran, Framework Pengungkapan dan Kinerja Organisasi* (Malang: UMM Press, 2017), h. 30.

²⁴Sansaloni Butar Butar, "Implikasi Regulasi Pasar Modal Terhadap Motif Manajemen Laba : Pengujian Berbasis Teori Pensinyalan," *Jurnal Akuntansi dan Keuangan Indonesia*, 11.1 (2014), 99–119 (h. 103).

perusahaan biasanya dalam bentuk laporan keuangan yang menyajikan informasi relevan dan akurat yang diperlukan investor untuk mengambil keputusan analisis.²⁵

2. Teori *Stakeholder*

Teori *stakeholder* oleh Freeman 1984 menyatakan bahwa perusahaan merupakan badan yang bekerja untuk memenuhi ekspektasi/harapan *stakeholder*.²⁶ Dan akan memperoleh banyak perhatian dari masyarakat, olehnya itu perusahaan harus dapat menunjukan akuntabilitas serta responsibilities secara umum tidak hanya terbatas pada pemegang saham. Perusahaan maupun *stakeholder* sama-sama memiliki pengaruh yang besar untuk mencapai tujuan perusahaan.²⁷

Stakeholder memiliki hak untuk disediakan informasi terkait segala aktivitas yang akan mempengaruhi mereka, bahkan meskipun informasi itu tidak digunakan secara langsung. Tujuan teori ini ialah untuk menolong manajer memahami kebutuhan dan keinginan *stakeholder* agar hubungan yang terjalin dapat lebih dioptimalkan antara kedua pihak. Konsep teori *stakeholder* berperan penting mendorong manajemen dalam memaksimalkan seluruh potensi dan kinerja yang dimiliki guna untuk menciptakan nilai bagi perusahaan yang diharapkan mampu memenuhi ekspektasi dan harapan *stakeholder*.²⁸

²⁵Ulum, h. 31–32.

²⁶Rini Suharyani, Ihyaul Ulum, dan Ahmad Waluya Jati, “Pengaruh Tekanan Stakeholder Dan Corporate Governance Terhadap Kualitas Sustainability Report,” *Jurnal Akademi Akuntansi*, 2.1 (2019), 71–92 (h. 75).

²⁷Khairudin dan Wandita, h. 70.

²⁸Ulum, h. 35.

3. Model Pengukuran

William A. Schorode mengartikan model sebagai penggambaran suatu kenyataan yang bertujuan untuk memperjelas karakteristik sesuatu yang ingin digambarkan. Model merupakan pola yang digunakan untuk memperjelas hal-hal yang ada. Model umumnya banyak digunakan dalam berbagai kegiatan analisis dan desain karena akan lebih memperjelas proses, hubungan maupun keadaan dari suatu desain, selain itu model juga akan mempermudah proses identifikasi jika terdapat ketidaksesuaian dalam rencana yang telah disusun.²⁹

Pengukuran ialah kegiatan membandingkan nilai sesuatu benda dengan menggunakan alat ukur tertentu. Dari pengukuran akan tercipta data berupa nilai spesifik. Data hasil pengukuran ini harus valid dan memiliki tingkat kesalahan ukur yang kecil, jadi pengukuran harus dilakukan dengan teliti serta mengikuti prosedur yang berlaku.³⁰ Pengertian ini dapat disimpulkan model pengukuran adalah pola yang dipilih untuk menggambarkan perbandingan nilai dari suatu hal dengan menggunakan suatu alat ukur tertentu.

4. Bank Syariah

Bank syariah ialah institusi keuangan yang menjalankan kegiatannya berdasarkan nilai islam, menolak praktik MAGRIB (maisir, gharar haram dan riba) dan berfokus pada usaha yang halal.³¹ Sedangkan jika merujuk UU No. 21 tahun

²⁹M. Imran Hasanuddin dan M. Iqbal Hasanuddin, *Model Pendekatan Bermain*, ed. oleh Abdul Kadir (Yogyakarta: Deepublish, 2020), h. 1–2.

³⁰Abadi Jading, Reniana, dan Bertha Ollin Paga, *Pengukuran dan Instrumetasi* (Yogyakarta: Deepublish, 2020), h. 7–9.

³¹Angga Rovita, Teguh Yuwono, dan Diana Riyana H, “Peran Bank Syariah Menuju Terciptanya Ekonomi Kerakyatan,” *Jurnal Ilmiah Manajemen Forkamma*, 3.1 (2019), 85–94 (h. 89).

2008 tentang Perbankan Syariah, dapat diketahui Bank Syariah ialah lembaga keuangan yang kegiatan operasionalnya berlandaskan prinsip-prinsip syariah yang dimuat dalam fatwa MUI, serta tidak terdapat unsur *riba*, haram, *gharar*, *zalim* dan *maysir*.³²

Sebagai lembaga keuangan pada umumnya yang melaksanakan kegiatan keuangan, perbankan syariah memiliki amanah lebih untuk dapat melaksanakan fungsi-fungsi sosial dalam usahanya. Bank syariah menghimpun dana sosial seperti zakat, infak, hibah dan lain sebagainya kemudian menyalurkan kepada pihak-pihak yang berhak.³³ Disimpulkan Bank syariah ialah badan moneter yang kegiatan operasionalnya berlandaskan prinsip-prinsip islam serta memiliki tugas tambahan melaksanakan fungsi-fungsi sosial dalam operasionalnya. Berdasarkan jenisnya bank syariah dibagi dua yaitu BUS (Bank Umum Syariah) dan BPRS (Bank Pembiayaan Rakyat Syariah).

Orientasi bank syariah yang senantiasa mengutamakan kemaslahatan umat menjadi poin penting yang harus terus dijaga agar dapat meraih *falah* baik di dunia maupun di akhirat. Persaingan yang terjadi antara bank syariah dan bank konvensional cukup komplis, pasalnya bank konvensional telah lebih dulu hadir dan dominan menguasai pasar lembaga keuangan. olehnya itu untuk dapat tetap dalam persaingan, kinerja keuangan bank syariah harus senantiasa dapat terjaga dan

³²Republik Indonesia, *Undang-undang No.21 Tahun 2008 Tentang Perbankan Syariah* (Indonesia, 2008).

³³M. Anang Firmansyah. Andrianto, *Manajemen Bank Syariah: Implementansi Teori dan Praktek*, ed. oleh Qiara Media, i (CV. Penerbit Qiara Media, 2009), h. 14.

dimaksimalkan dengan mengoptimalkan sistem manajemen dan prestasi kinerja keuangan yang dimiliki.³⁴

Bank syariah sama sekali tidak mengenal bunga, imbalan atau balas jasa yang diterima oleh bank syariah berasal dari kesepakatan yang dilakukan bank syariah dan nasabah pada saat melakukan perjanjian atau akad yang berupa bagi hasil. Islam sangat melarang konsep bunga atau riba. Riba merupakan tambahan yang diperoleh tanpa adanya suatu transaksi pengganti yang di legitimasi dalam syariat. Adapun transaksi penyeimbang ialah transaksi komersial yang mendasari penambahan secara adil seperti jual beli, sewa ataupun kerja sama lainnya.³⁵

Adapun pelarangan riba secara jelas dijelaskan dalam Al-Quran dalam QS. Surat Ar-Rum/30 :39 yaitu:³⁶

وَمَا آتَيْتُمْ مِّن رَّبٍّ لَّيْرُبُوا فِي أَمْوَالِ النَّاسِ فَلَا يَرْبُوا عِنْدَ اللَّهِ وَمَا آتَيْتُمْ مِّن زَكَاةٍ
تُرِيدُونَ وَجْهَ اللَّهِ فَأُولَٰئِكَ هُمُ الْمُضْعِفُونَ^{٣٩}

Terjemahan:

Riba yang kamu berikan agar berkembang pada harta orang lain, tidaklah berkembang dalam pandangan Allah. Adapun zakat yang kamu berikan dengan maksud memperoleh keridaan Allah, (berarti) merekalah orang-orang yang melipatgandakan (pahalanya).

Berdasarkan Tafsir Ringkas oleh Kemenag, dalam ayat ini Allah SWT memberikan informasi tentang cara penyaluran dana sosial yang baik yang dilandaskan keikhlasan. Selain itu ayat ini juga berisi peringatan bagi pemakan riba

³⁴Muhlis, "Metode Rasio Sebagai Tool's Kinerja Keuangan PT Bank Syariah Mandiri," *Ar-Ribh: Jurnal Ekonomi Islam*, 4.1 (2021), 1–19 (h. 2).

³⁵Abdul Ghofur Anshori, *Perbankan Syariah Di Indonesia* (Yogyakarta: Gadjah Mada University Press, 2018), h. 11–12.

³⁶Departemen Agama RI, h. 408.

dan orang-orang yang pamrih dalam memberikan bantuannya. Riba yang diberikan dengan tujuan untuk menambah harta manusia sesungguhnya tidak bertambah dari pandangan Allah SWT dan keberkahannya. Sebaliknya harta yang diberikan berupa zakat, sedekah dan infak yang bertujuan untuk mendapatkan ridho Allah SWT ialah cara yang terhormat dalam melipatgandakan harta serta pahala.³⁷

Ayat di atas terlihat jelas dan tegas pelarangan segala jenis tambahan dalam kegiatan ekonomi. Islam tidak pernah melarang manusia untuk mendapatkan keuntungan yang sebanyak-banyaknya, melainkan Islam menegaskan bahwa dalam memperoleh keuntungan tersebut harus diperoleh dengan cara yang diridhoi Allah SWT. Produk-produk bank syariah secara garis besar dikelompokkan tiga kelompok, yaitu:³⁸

a. Produk Penghimpun Dana

- 1) *Wadi'ah*, yaitu penitipan dana nasabah kepada bank syariah. Akad *wadi'ah* dalam implementasinya dibedakan lagi jadi 2 yaitu *wadi'ah yad amanah* dan *wadi'ah yad dhomanah*.
- 2) *Mudharabah*, yaitu nasabah sebagai pemilik dana dan bank sebagai pengelola dana. Dana yang dititipkan ini kemudian akan dikelola kembali oleh bank dalam memberikan pembiayaan ataupun melakukan kegiatan usaha lainnya

b. Produk Penyaluran Dana

Secara garis besar, kegiatan pembiayaan/pendanaan di bank syariah ada 3 macam, yaitu :

³⁷ Agama dan (PSQ).

³⁸Ahmad Mukhlisin dan Aan Suhendri, "Strategi Pengembangan Produk Bank Syariah Di Indonesia," *Jurnal Ekonomi Syariah*, 3.2 (2018), 190–99 (h. 193–95).

- 1) Pendanaan untuk kepemilikan barang berdasarkan prinsip jual beli.
- 2) Pendanaan yang diberikan untuk mendapatkan hak guna barang/jasa berdasarkan prinsip sewa.
- 3) Pendanaan diberikan dengan tujuan kemitraan guna memperoleh keuntungan berdasarkan bagi hasil.

c. Produk Jasa

Produk pelayanan bank syariah menggunakan akad pelengkap yaitu:

- 1) *Hiwalah* berarti pengalihan piutang nasabah kepada bank.
- 2) Gadai (*Rahn*), yaitu menahan harta nasabah sebagai jaminan atas pinjaman.
- 3) *Al-Qardh*, yaitu pemberian pinjaman lunak kepada nasabah tanpa mengharapkan imbalan.
- 4) *Wakalah*, yaitu kegiatan perwakilan nasabah oleh bank pada pihak ketiga.
- 5) *Kafalah*, yaitu jaminan yang diberikan bank kepada pihak lain untuk melunasi kewajiban nasabah.

5. Laporan Keuangan

a. Definisi laporan keuangan

Menurut Munawir, laporan keuangan merupakan alat penting yang menyajikan informasi dan data seputar posisi keuangan dan prestasi perusahaan, laporan ini diharapkan dapat menjadi landasan pengambilan keputusan ekonomi yang sifatnya finansial. Laporan keuangan menggambarkan informasi dan kondisi keuangan perusahaan sekaligus merefleksikan kinerja keuangan.³⁹ Laporan keuangan dapat diartikan sebagai ikhtisar keadaan suatu lembaga pada rentang

³⁹S. Munawir, *Analisa Laporan Keuangan*, Empat (Yogyakarta: Liberty, 2002), h. 56.

waktu tertentu dan umumnya memuat laporan inti seperti neraca, arus kas, laba rugi serta perubahan arus kas.⁴⁰

Disimpulkan laporan keuangan ialah sebuah format akuntansi keuangan yang menyajikan informasi posisi dan kinerja keuangan serta materi penjelasan keuangan perusahaan pada suatu periode tertentu. Laporan keuangan sangat dibutuhkan oleh pihak-pihak yang akan melakukan investasi modal karena akan membutuhkan informasi seputar kemaksimalan profitabilitas perusahaan, potensi keuntungan dan informasi seputar pemegang saham.

b. Tujuan laporan keuangan

Tujuan laporan keuangan ialah menginformasikan pihak berkepentingan terkait keadaan keuangan perusahaan yang diwujudkan dalam satuan moneter. Adapun tujuan laporan keuangan secara garis besar adalah:⁴¹

- 1) Sarana informasi, yaitu laporan keuangan memuat segala informasi keuangan perusahaan sehingga para pihak yang berkepentingan tidak perlu turun langsung mengobservasi kinerja perusahaan di lapangan
- 2) Sarana pemahaman, yaitu hasil analisis yang disajikan mengenai cara memahami kondisi perusahaan serta segala bentuk dan hasil usahanya
- 3) Sarana peramalan, yaitu untuk membaca keadaan perusahaan kedepannya.
- 4) Sarana diagnosa yaitu dapat digunakan untuk menganalisa kemungkinan terjadinya masalah dalam perusahaan

⁴⁰ Siti Rahmayuni, "Peranan Laporan Keuangan Dalam Menunjang Peningkatan Pendapatan Pada UKM," *Jurnal Sosial Humaniora dan Pendidikan*, 1.1 (2017), 93–99 (h. 95).

⁴¹Wastam Wahyu Hidayat, *Dasar-Dasar Analisa Laporan Keuangan*, ed. oleh Funky Fabri (Ponorogo, Jawa Timur, 2018), h. 3–5
<https://books.google.co.id/books?id=FII_DwAAQBAJ&hl=id>.

- 5) Sarana evaluasi yaitu digunakan untuk mengukur kinerja perusahaan dalam upaya mencapai tujuannya secara efisien.

c. Keterbatasan laporan keuangan

Laporan keuangan yang disajikan pasti akan disusun sedemikian rupa agar dapat meyakinkan orang yang bersangkutan. Akan tetapi dibalik itu semua pada umumnya terdapat ketidaktepatan dalam jumlah yang disusun yang diakibatkan oleh berbagai faktor seperti adanya pendapat pribadi dari penyusun serta data yang diangkat berasal dari nilai historis perusahaannya.⁴²

Laporan keuangan memiliki beberapa keterbatasan, yaitu:⁴³

- 1) Laporan keuangan dibuat per periodik sehingga bersifat sementara sehingga.
- 2) Laporan keuangan yang disajikan dalam suatu satuan keuangan terlihat pasti dan tepat, namun berdasarkan standar nilai dapat berubah dan berbeda.
- 3) Laporan keuangan terdiri dari hasil pencatatan keuangan pada masa lalu, sehingga nilai uang akan cenderung menurun dibandingkan nilai uang di tahun sebelumnya.
- 4) Laporan keuangan tidak merepresentasikan segala hal yang mempengaruhi posisi keuangan dikarenakan tidak semua hal dapat diukur dalam satuan uang.

⁴²Kasmir, *Analisis Laporan Keuangan*, 1–5 ed. (Jakarta: Rajawali Pers, 2012).

⁴³Aldila Septiana, *Analisis Laporan Keuangan Konsep Dasar dan Deskripsi Laporan Keuangan*, ed. oleh Rudi Hermawan (Jawa Timur, 2019), h. 7–9 <<https://books.google.co.id/books?id=xyH7DwAAQBAJ&hl=id>>.

6. Kinerja Keuangan

a. Definisi Kinerja Keuangan

Kinerja ialah hasil usaha yang telah dicapai sesuai dengan standar yang telah ditentukan serta dapat diukur dan dibuktikan secara konkrit. Sementara itu dalam Islam kinerja merupakan suatu bentuk atau cara manusia untuk mengaktualisasikan kemampuan diri. Kinerja dapat menjadi bentuk pencapaian nilai, kepercayaan maupun pemahaman terhadap prinsip moral serta motivasi mengembangkan diri. Kinerja dapat dijadikan sebagai tolak ukur keberhasilan suatu rencana. Hal ini ditekankan dalam QS An-Najm/53 :39 yaitu:⁴⁴

وَأَنْ لَّيْسَ لِلْإِنْسَانِ إِلَّا مَا سَعَى^{٣٩}

Terjemahan:

Bahwa manusia hanya memperoleh apa yang telah diusahakan nya.

Berdasarkan tafsir ringkas Kemenag ayat diatas bermaksud, dalam kitab suci Al-Qur'an dijelaskan, manusia hanya akan memperoleh hasil sesuai dengan apa yang diusahakan nya, sekalipun usaha itu baik ataupun buruk.⁴⁵

Kinerja keuangan merupakan penggambaran keadaan keuangan perusahaan melalui pengamatan kegiatan usaha dalam mengimplementasikan aturan keuangan yang baik dan benar berdasarkan standar yang berlaku.⁴⁶ Disimpulkan kinerja keuangan merupakan gambaran kegiatan perusahaan dalam periode tertentu untuk

⁴⁴ Departemen Agama RI, h. 527.

⁴⁵ Agama dan (PSQ).

⁴⁶ Riana Christy Sipahelut, Sri Murni, dan Paulina Van Rate, "Analisis Kinerja Keuangan Perusahaan (Studi Kasus Pada Perusahaan Sub Sektor Otomotif dan Komponen Yang Terdaftar Di BEI Periode 2014-2016)," *Jurnal EMBA*, 5.3 (2017), 4425–34 (h. 4427).

mengetahui kondisi serta tingkat efisiensi dan efektifitas perusahaan dalam menjalankan kewajibannya dalam rangka mencapai tujuan perusahaan.

b. Penilaian Kinerja Keuangan

Pengukuran kinerja dengan ringkas dijelaskan sebagai bentuk pengumpulan data dan informasi relevan disertai dengan sasaran dan tujuan evaluasi. Dengan adanya penilaian kinerja dalam perusahaan, top manajemen dapat memiliki landasan aktual dan objektif dalam memberikan kompensasi kepada setiap karyawan perusahaan, yang kemudian diharapkan dapat menjadi motivasi kerja bagi karyawan agar dapat lebih bertanggungjawab dalam menjalankan tugasnya.⁴⁷

Islam sebagai agama yang universal dan tidak pernah lekang oleh waktu, kinerja merupakan sesuatu yang harus diukur atau dinilai, hal ini termaktub dalam QS At-Taubah/9 :105 yaitu:⁴⁸

وَقُلِ اعْمَلُوا فَسَيَرَى اللَّهُ عَمَلَكُمْ وَرَسُولُهُ وَالْمُؤْمِنُونَ وَسَتُرَدُّونَ إِلَىٰ عِلْمِ الْغَيْبِ
وَالشَّهَادَةِ فَيُنبِّئُكُمْ بِمَا كُنْتُمْ تَعْمَلُونَ ۝

Terjemahan:

Katakanlah (Nabi Muhammad), “Bekerjalah! Maka, Allah, Rasul-Nya, dan orang-orang mukmin akan melihat pekerjaanmu. Kamu akan dikembalikan kepada (Zat) yang mengetahui yang gaib dan yang nyata. Lalu, Dia akan memberitakan kepada kamu apa yang selama ini kamu kerjakan.”

Berdasarkan tafsir ringkas Kemenag diketahui, ayat diatas bermakna seruan bagi orang-orang yang beriman untuk bekerja pada pekerjaan yang mendatangkan

⁴⁷Hastuti, “Analisis Kinerja Keuangan dengan Pendekatan Metode Economic Value Added (EVA) Pada Perusahaan Daerah Air Minum (PDAM) Kota Makassar” (Universitas Muhammadiyah Makassar Makassar, 2018), h. 39.

⁴⁸ Departemen Agama RI, h. 203.

manfaat, dengan cara itu Allah SWT dan Rasul-Nya akan melihat hasil usaha orang-orang yang beriman serta memberi penghargaan kepadanya. Dan di hari kebangkitan, Allah SWT yang mengetahui segala yang gaib dan nyata akan memberitahukan segala hal yang telah dikerjakan di dunia, baik yang ditampakkan maupun disembunyikan.⁴⁹

Pengukuran kinerja dilaksanakan dalam rangka melakukan perbaikan atas segala kegiatan operasional perusahaan. Jika kinerja perusahaan maksimal dan baik maka nilai perusahaan turut meningkat, dan para *stakeholder* akan diuntungkan. Investor akan berlomba-lomba menginvestasikan dananya pada perusahaan sehingga akan mengupgrade nilai saham perusahaan. Untuk internal perusahaan, informasi terkait kinerja keuangan dapat digunakan manager melihat kinerja karyawan dan menjadikannya sebagai tolak ukur dalam pemberian *reward*, terlebih jika perusahaan memperoleh kinerja positif dan menghasilkan nilai tambah.⁵⁰

Dalam Islam pemberian upah sesuai dengan kinerja sangat diperhatikan, seperti dalam sebuah hadis Nabi Muhammad SAW membayarkan upah seseorang atas jasanya dalam membekam.

“Anas berkata bahwa Nabi Muhammad SAW. Pernah melakukan bekam dan tidak sekali-kali beliau mendzalimi seseorang atas upahnya. (H.R. Al-Bukhari).”

Menurut Ibnu hajar al-Asqallani, Rasulullah pernah melakukan bekam (masih terdapat perdebatan tentang bekam dari kalangan para ulama) dan Nabi selalu

⁴⁹ Agama dan (PSQ).

⁵⁰Chandra Pramita Sari, “Analisis Kinerja Keuangan Bank Syariah Mandiri Dengan Menggunakan Metode Eagles (Earning Ability, Assetquality, Growth, Liquidity, Equity, Dan Strategic Management) Periode 2014-2016. Skripsi (Lampung:” (Universitas Islam Negeri Raden Intan Lampung, 2019), h. 26.

membayar upah kepada orang yang membekam beliau. Meskipun tidak terdapat penjelasan mendetail oleh Ibnu Hajar terkait tata cara pemberian upahnya, namun upah yang diberikan Nabi diisyaratkan sebagai hak utama yang sebanding dengan usaha orang tersebut.⁵¹ Hadis di atas dapat menegaskan bahwasanya Rasulullah SAW selalu memberikan upah sesuai dengan jerih payah dan usaha yang dilakukan seseorang.

c. Tujuan dan Manfaat Pengukuran Kinerja Keuangan

Pengukuran kinerja dilakukan karena kan hasil dan informasi yang diperoleh akan mempengaruhi perilaku para *stakeholder* dalam pengambilan keputusan perusahaan. Tujuan dari pelaksanaan kinerja keuangan dalam perusahaan yaitu: Mengetahui kemampuan perusahaan dalam memenuhi kewajiban keuangan jangka pendek perusahaan (Likuiditas), Kemampuan perusahaan membayarkan kewajiban keuangan jika dilikuidasi (Solvabilitas), Mengetahui kemampuan perusahaan mengukur keuntungan yang dapat diperoleh perusahaan dalam jangka waktu tertentu dengan menggunakan aktiva dan modal produktif (Profitabilitas dan rentabilitas) dan Kemampuan perusahaan mempertahankan keseimbangan perusahaan (Stabilitas).⁵²

Adapun manfaat dari pengukuran kinerja keuangan yaitu:⁵³

- 1) Memaksimalkan operasional perusahaan dengan efektif dan efisien.

⁵¹Muhammad Makmun Abha, "Teologi Upah dan Kesejahteraan Buruh dalam Perspektif Hadis," *Jurnal Syari'ah*, 2.2 (2013), 18–34 (h. 24).

⁵²Munawir, *Analisis Laporan Keuangan* (Yogyakarta: Liberty, 2014).

⁵³Herawati, h. 20.

- 2) Membantu perusahaan mengidentifikasi kebutuhan dalam pengembangan kualitas karyawan.
- 3) Untuk menilai kinerja karyawan.
- 4) Tolak ukur pemberian insentif.
- 5) Mengukur capaian prestasi perusahaan dalam periode tertentu sekaligus gambaran tingkat keberhasilan usaha.
- 6) Landasan penentuan strategi perusahaan untuk keputusan bisnis mendatang.
- 7) Petunjuk pengambilan keputusan dan kegiatan organisasi.
- 8) keputusan investasi modal agar dapat memaksimalkan efisiensi dan produksi perusahaan.

7. Economic Value Added (EVA)

a. Definisi *Economic Value Added* (EVA)

Menurut Keown, teori EVA dirumuskan dua ahli yaitu Merton H. Miller dan Franco Modigliani antara tahun 1958–1966. Keduanya berpendapat keuntungan ekonomis ialah bagian dari penciptaan nilai yang ada dalam perusahaan, dan biaya modal (*cost of capital*) akan ditetapkan berdasarkan tingkat resiko dan harapan investasi oleh investor.⁵⁴

G. Bennett Stewart, III, Managing Partner dari Stern Stewart and Co. Pada tahun 1989 kembali mempopulerkan konsep EVA dan menyatakan kesejahteraan

⁵⁴Gede Adi Yuniarta, Ni Kadek Sinarwati, dan Vandi Surya Winata, “Perusahaan dengan Pendekatan Economic Value Added (EVA) dan Market Value Added (MVA) pada Perusahaan Manufaktur yang Go Public Di Bursa Efek Indonesia Tahun 2012-2015,” *e-Journal SI Ak Universitas Pendidikan Ganesha Jurusan Akuntansi Program SI*, 6.3 (2016), 1–11.

suatu perusahaan akan tercapai apabila perusahaan mampu memenuhi seluruh biaya dalam proses usahanya dengan mengembangkan teknik penghitungan nilai tambah ekonomis perusahaan yaitu *Economic Value Added* (EVA). EVA menggambarkan keuntungan setelah pajak yang diperoleh setelah dikurangi dengan seluruh biaya modal termasuk modal ekuitas yang dinyatakan melalui *capital charges* yang terdiri dari WACC dikalikan dengan IC.⁵⁵

EVA adalah alat yang tepat dan untuk mengukur penciptaan nilai karena memungkinkan dijangkau oleh manajer tingkat lini, sehingga diharapkan akan turut mendorong kinerja keuangan dan hubungan perusahaan dengan pasar modal. Metode EVA sangat cocok untuk digunakan untuk mengukur kinerja keuangan perusahaan karena menampilkan pengukuran kinerja yang memperhitungkan harapan investor dan pemilik saham. Dasar pengukuran ini yaitu memberikan perkiraan nilai tambah yang mampu diperoleh perusahaan dibandingkan pengembalian kepada kreditur maupun investor ekuitas perusahaan. EVA dapat dijadikan indikator untuk melihat ada atau tidaknya nilai yang tercipta dari suatu kegiatan investasi.⁵⁶

b. Kelebihan dan Kelemahan EVA

Metode EVA mempunyai kelebihan berikut:

⁵⁵Peter dan Julianti, "Penilaian Kinerja Keuangan PT. Bank Central Asia, Tbk dengan Menggunakan Metode Economic Value Added Periode Tahun 2005-2009 sebagai Alat Pengukuran Kinerja Perusahaan," *Akurat Jurnal Ilmiah Akuntansi*, 5 (2011), 1–29 (h. 17).

⁵⁶Ferry Irawan dan Nico Yudha Manurung, "Analisis Economic Value Added (EVA) dan Market Value Added (MVA) Sebagai Alat Ukur Kinerja Keuangan PT Garuda Indonesia Tbk," *Jurnal Pajak dan Keuangan Negara*, 2.I (2020), 31–45 (h. 34).

- 1) EVA di konsepkan sebagai alat ukur perusahaan yang mementingkan nilai ekonomis perusahaan dan harapan dari pemilik dana dengan adil yang kemudian akan dinyatakan secara tertimbang berdasarkan struktur modal pada nilai pasar.
- 2) Penerapan EVA yang mudah dihitung dan praktis dapat mempercepat proses pengambilan keputusan bisnis.
- 3) Nilai EVA dapat dijadikan pertimbangan pemberian kompensasi pada pegawai yang menghasilkan nilai lebih kepada perusahaan.
- 4) Metode EVA dapat dilakukan tanpa harus membandingkan data perusahaan dengan data milik perusahaan lain.
- 5) EVA fokus kepada nilai tambah yang dikurangi dengan beban sebagai akibat dari proses investasi.

Selain kelebihan, metode EVA memiliki beberapa kelemahan yaitu:

- 1) Nilai EVA hanya mencerminkan pencapaian nilai perusahaan pada waktu tertentu.
- 2) Metode EVA mengestimasi banyak perhitungan biaya modal sehingga riskan terjadinya kesalahan dan akan menurunkan nilai perusahaan.
- 3) Penggunaan EVA membutuhkan estimasi atas biaya modal.
- 4) Metode EVA mengharuskan melihat nilai masa kini dan masa depan.⁵⁷
- 5) Komponen perhitungan EVA didasarkan laporan keuangan, yang masih dapat dimanipulasi pencatatannya.⁵⁸

⁵⁷Irawan dan Manurung, h. 35.

⁵⁸Yuniarta, Sinarwati, dan Winata, h. 6–7.

c. Indikator Penilaian Metode EVA

Young & O'Byrne dalam Hamid menjelaskan metode pengukuran EVA adalah metode yang dipakai dalam mengukur penciptaan nilai dari kegiatan investasi. Adapun indikator penilainya yaitu:⁵⁹

- 1) Nilai $EVA > 0$, berarti perusahaan memiliki penambahan nilai dari kegiatan investasinya. Tingkat laba yang diperoleh lebih besar dibanding biaya modal
- 2) Nilai $EVA = 0$, artinya perusahaan dalam posisi impas, tidak ada penambahan maupun pengurangan nilai. perusahaan menggunakan semua labanya untuk membayar kewajibannya kepada penyedia dana
- 3) Nilai $EVA < 0$, berarti perusahaan tidak menghasilkan nilai dari kegiatan investasinya. Perusahaan tidak dapat memenuhi harapan dari kegiatan investasinya. Nilai yang diperoleh dari investasi lebih rendah dari biaya modal.

d. Pengukuran *Economic Value Added* (EVA)

Menurut Young, EVA ialah jarak yang hadir antara keuntungan operasional setelah pajak (NOPAT) dikurangi biaya modal (*Capital Charges*). Adapun yang dimaksud dengan biaya modal ialah modal investasi (*Invested Capital*) di kali dengan harapan pengembalian minimum dari investasi (WACC). Adapun Rumusnya sebagai berikut:

$$EVA = NOPAT - Capital Charges$$

⁵⁹Abdul Hamid, "Analisis Kinerja Keuangan Perusahaan dengan Menggunakan Pendekatan Economic Value Added (EVA) dan Market Value Added (MVA) (Studi Kasus pada PT Astra International, Tbk. Periode Tahun 2008 – 2012)," *Business and Finance Journal*, 1.1 (2012), 61–76 (h. 64).

Menurut Tunggal dalam Yuniarta dkk, menghitung *Economic Value Added* (EVA), dapat dilakukan dengan langkah-langkah sebagai berikut:⁶⁰

1) *Net Operating After Tax* (NOPAT)

NOPAT ialah sejumlah laba yang dihasilkan perusahaan yang bersumber dari kegiatan operasionalnya sebelum dikurangi dengan utang bunga (bagi hasil). NOPAT tidak melibatkan laba rugi non operasional dalam perhitungannya.⁶¹ Pajak berperan sebagai harga yang harus dibayarkan perusahaan untuk penciptaan nilai kegiatan operasional.⁶² Rumus NOPAT yaitu:

$$\text{NOPAT} = (\text{Laba Bersih Sebelum Pajak} + \text{Beban Bunga}) - \text{Pajak}$$

Bank syariah merupakan perusahaan yang mengharamkan bunga (*interest*) dalam operasionalnya. Sesuai dengan firman Allah SWT dalam QS Ali Imran/3: 130.

يَا أَيُّهَا الَّذِينَ آمَنُوا لَا تَأْكُلُوا الرِّبَا أَضْعَافًا مُضَاعَفَةً وَاتَّقُوا اللَّهَ لَعَلَّكُمْ تُفْلِحُونَ^ج

Terjemahan:

Wahai orang-orang yang beriman, janganlah kamu memakan riba dengan berlipat ganda dan bertakwalah kepada Allah agar kamu beruntung.

Berdasarkan tafsir Kemenag ayat di atas bermakna orang-orang kafir membiayai perang dengan harta yang berasal dari riba. Olehnya itu Allah SWT

⁶⁰Yuniarta, Sinarwati, dan Winata, h. 5–6.

⁶¹Peter dan Julianti, h. 8.

⁶²Setiawan, Putri Wulansari, dan Rani Putri Kusuma Dewi, “Pengukuran Tingkat Kinerja Keuangan dan Kinerja Non Keuangan Pada Bank Syariah Di Lima Negara Asia (Studi Kasus Pada Bank Syariah Dengan Aset Tertinggi),” *Dinamika Akuntansi, Keuangan dan Perbankan terbesar.*, 9.1 (2020), 69–78 (h. 71).

memperingatkan kepada orang beriman untuk tidak memakan harta perolehan riba dengan berlipat ganda layaknya pada jaman kebodohan. Serta seruan kepada manusia untuk bertakwa kepada Allah agar memperoleh kebaikan dunia dan akhirat.

Islam melarang keras praktik riba, olehnya itu Endri dan Abdul Wakil dalam penelitiannya menyesuaikan beban bunga ini dengan biaya bagi hasil pada bank syariah.⁶³ Sesuai dengan penelitian yang dilakukan oleh Setiawan dkk yang menyesuaikan biaya bunga dengan margin pembiayaan yang diterima, karena dana ini berasal dari entitas lain dan sesuai dengan kesepakatan dalam akad yang telah ditetapkan.⁶⁴ Adapun rumus NOPAT yang digunakan untuk perusahaan syariah yaitu:

$$\text{NOPAT} = (\text{Laba Bersih Sebelum Pajak} + \text{Biaya Bagi Hasil}) - \text{Pajak}$$

2) *Invested Capital (IC)*

Invested Capital ialah dana investasi yang berasal dari neraca.⁶⁵ Atau keseluruhan pinjaman yang dimiliki perusahaan di luar dari utang jangka pendek tanpa bunga. Pengecualian pada utang pendek tanpa bunga dilakukan

⁶³Endri dan Abdul Wakil, “Analisis Kinerja Keuangan Dengan Menggunakan Rasio-Rasio Keuangan Dan Economic Value Added (Studi Kasus : PT. Bank Syariah Mandiri),” *TAZKIA Islamic Finance & Business Review*, 3.2 (2008), 113–34 (h. 123).

⁶⁴Setiawan, Wulansari, dan Dewi, h. 71.

⁶⁵Hartiwi Prabowo, “Penerapan Economic Value Added Untuk Memaksimalkan Nilai Perusahaan : Studi Kasus PT XYZ,” *Journal The WINNERS*, 5.1 (2004), 19–33 (h. 23).

karena sifat pengembalian dari pinjaman ini yang kurang dari satu tahun serta diambil dari aktiva lancar perusahaan.⁶⁶ Rumus nya yaitu⁶⁷:

$$IC = \text{Total Pasiva} - \text{Hutang Jk. Pendek}$$

3) *Weighted Average Cost Of Capital (WACC).*

WACC atau biaya rata-rata tertimbang ialah harapan pengembalian minimum dari kegiatan investasi bank yang perhitungannya ditentukan berdasarkan kesempatan dan resiko yang terdapat dalam masing-masing kegiatan usaha bank, guna untuk memenuhi ekspektasi laba dari pemilik dana. WACC dapat diperoleh dengan menjumlahkan unsur-unsur modal – liabilities jangka pendek dan jangka panjang serta ekuitas pemilik saham yang dihitung berdasarkan jumlahnya dalam komposisi modal perusahaan pada nilai pasar.⁶⁸ Adapun Rumusnya yaitu⁶⁹:

$$WACC = [D \times rd (1 - T)] + (E \times re)$$

Dimana:

- a) Tingkat Hutang (D): Tingkat Hutang ialah proporsi dana yang berasal dari pinjaman untuk investasi perusahaan.

⁶⁶Tini, “Pengukuran Kinerja Keuangan Dengan Menggunakan Analisis Economic Value Added Pada PT. Bank Negara Indonesia (Persero) Tbk. Cabang Makassar” (Universitas Muhammadiyah Makassar, 2017), h. 50.

⁶⁷ Rachma Zannati dan Dwi Urip Wardoyo, “Tinjauan Komparasi Kinerja Keuangan Bank Syariah Melalui Pendekatan Economic Value Added (EVA),” *Jurnal Riset Manajemen dan Bisnis*, 1.1 (2016), 49–60 (h. 54).

⁶⁸Eva Ulfa Rahayu, Kamaliah, dan Nur Azlina, “Analisis Perbandingan Kinerja Keuangan Perbankan Syariah dan Perbankan Konvensional dengan Menggunakan Metode Economic Value Added (EVA) Periode 2011-2015,” *Jurnal Ekonomi*, 25.4 (2017), 46–64 (h. 53).

⁶⁹ Delia Arsita dan Nana Diana, “Analisis Perbandingan Return On Asset dan Economic Value Added Pada Bank Konvensional Dan Bank Syariah,” *E-Jurnal Ekonomi Dan Bisnis Universitas Udayana*, 10.7 (2021), 602–11 (h. 605).

$$\text{Tingkat Hutang (D)} = \frac{\text{Total Hutang} + \text{Dana Syirkah}}{\text{Total Pasiva}} \times 100\%$$

- b) Biaya Hutang atas Modal (rd) : *Cost of debt* atau biaya utang ialah sejumlah keuntungan yang harus dibayarkan terhadap dana yang dipinjam perusahaan dalam kegiatan usahanya.

$$\text{Cost Of Debt (rd)} = \frac{\text{Biaya Bagi Hasil}}{\text{Total Hutang dan Dana Syirkah}} \times 100\%$$

- c) Pajak Penghasilan (T) : Pajak ialah harga yang harus dibayarkan perusahaan dalam penciptaan nilai kegiatan operasional.

$$\text{Tingkat Pajak (T)} = \frac{\text{Beban Pajak}}{\text{Laba Bersih Sebelum Pajak}} \times 100\%$$

- d) Tingkat Modal atau Ekuitas (E) : Tingkat Modal ialah proporsi ekuitas (modal sendiri) dalam struktur modal perusahaan.

$$\text{Tingkat Modal (E)} = \frac{\text{Total Ekuitas}}{\text{Total Pasiva}} \times 100\%$$

- e) Biaya Ekuitas (re) : *Cost of equity* ialah sejumlah biaya yang diisyaratkan pemodal untuk memenuhi kebutuhan modal dari saham biasa.⁷⁰

$$\text{Cost Of Equity} = \frac{\text{Laba Bersih Setelah Pajak}}{\text{Total Ekuitas}} \times 100\%$$

4) *Capital Charges* (CC)

Nilai *Capital Charges* dihasilkan dari pengalihan antara WACC dan *Invested Capital*. *Capital charger* mencerminkan besar harapan modal atau keuntungan investasi investor dan pemegang saham.⁷¹ atau dengan kata lain

⁷⁰Supriyanto dan Widiyanti Lestari, "Analisis Kinerja Keuangan Dengan Menggunakan Metode Economic Value Added Pada PT. Bank Mandiri (Persero), Tbk," *Jurnal Bisnis Administrasi*, 04 (2015), 53–61 (h. 55).

⁷¹Yuniarta, Sinarwati, dan Winata, h. 6.

Capital Charges dapat menggambarkan tingkatan biaya operasional pada kegiatan perusahaan.⁷² Adapun rumusnya yaitu:

$$\mathbf{Capital\ Charges = WACC \times IC}$$

5) Nilai *Economic Value Added* (EVA).

EVA merupakan konsep pengukuran laba yang mempertimbangkan harapan investor sebagai bentuk keadilan yang diperoleh atas pemanfaatan dana yang telah diberikan. Dalam pengukuran EVA, harapan ini digambarkan sebagai WACC dari struktur modal yang ada. Perhitungan EVA melibatkan 2 komponen dalam perhitungannya yaitu NOPAT (laba operasional perusahaan setelah pajak) dan *Capital Charges* (biaya modal) yang merupakan bentuk kompensasi dari kegiatan penciptaan nilai perusahaan.⁷³ Rumus EVA yaitu:

$$\mathbf{EVA = NOPAT - Capital\ Charges}$$

B. Penelitian Terdahulu

Penelitian-penelitian sebelumnya yang dianggap memiliki relevansi terkait penelitian ini yaitu, Defi Lestari dalam penelitiannya berjudul “Analisis Perbandingan Kinerja Keuangan Dengan Menggunakan Metode *Economic Value Added* (EVA) Pada PT. Bank Syariah Mandiri Dan PT. Bank BNI Syariah Periode Tahun 2013-2017”. Penelitian ini ialah penelitian perbandingan dengan alat analisisnya berupa Uji-t, serta perhitungannya memakai metode EVA. Menemukan bahwa bank BNIS pada tahun 2013-2017 menunjukkan nilai EVA yang

⁷²Prabowo, h. 25.

⁷³Prabowo, h. 25.

berfluktuasi tapi dominan ke arah positif. Sedangkan nilai EVA pada BSM di tahun yang sama menunjukkan peningkatan akan tetapi dominan negatif.⁷⁴

Penelitian oleh Adelia Dwi Yunita Sari yang berjudul “Analisis Metode *Economic Value Added* (EVA) Sebagai Alat Untuk Menilai Kinerja Keuangan Pada PT. Bank Syariah Indonesia Tbk Periode (BSI) 2016-2020” merupakan penelitian kuantitatif dengan analisa deskriptif sebagai metodenya. Dari penelitian dapat disimpulkan bahwa BSI pada tahun 2016-2020 mampu menghasilkan pertambahan ekonomi pada perusahaannya dengan menunjukkan EVA yang positif dengan nilai yang terus meningkat setiap tahunnya.⁷⁵

Lelly Narolita Dwi Anggraeny dalam penelitiannya yang berjudul “Analisis Kinerja Keuangan Dengan Metode *Economic Value Added* (EVA), *Market Value Added* (MVA) Dan *Financial Value Added* (FVA) Pada Perusahaan Manufaktur Yang Tercatat Di Bursa Efek Indonesia (BEI)”. Jenis penelitian yang digunakan yaitu deskriptif kuantitatif.. Sedangkan untuk metodenya menggunakan metode time series. Hasil penelitian ini diperoleh nilai EVA, MVA dan FVA tahun 2013 – 2017 diperoleh perusahaan manufaktur yang terdaftar di BEI bernilai positif (> 0). Artinya perusahaan mampu menghasilkan nilai tambah ekonomis dalam kegiatan usahanya. Perolehan nilai EVA dan FVA terbesar diperoleh perusahaan INDF pada tahun 2014. Sedangkan untuk nilai MVA tertinggi diperoleh perusahaan MYOR di tahun 2015.⁷⁶

⁷⁴Lestari.

⁷⁵Adelia Dwi Yunita Sari.

⁷⁶Lelly Narolita Dwi Anggraeny, “Analisis Kinerja Keuangan Dengan Metode *Economic Value Added* (EVA), *Market Value Added* (MVA) dan *Financial Value Added* (FVA) Pada

Hastuti dalam penelitian yang berjudul “Analisis Kinerja Keuangan Dengan Pendekatan Metode *Economic Value Added* (EVA) Pada Perusahaan Daerah Air Minum (PDAM) Kota Makassar.” Menggunakan model penelitian dokumentasi dan studi kepustakaan yang dilakukan secara terstruktur, sedangkan metode perhitungan menggunakan langkah-langkah perhitungan EVA. Hasilnya memperlihatkan nilai EVA perusahaan berfluktuasi. Dalam lima tahun penelitian pada PDAM Kota Makassar, empat tahun diantaranya memperoleh hasil positif, hanya pada tahun 2014 nilai EVA menunjukkan hasil yang negatif.⁷⁷

Irena Neysa Adiguna dkk dalam penelitiannya yang berjudul “Analisis Kinerja Keuangan Dengan Menggunakan Metode *Economic Value Added* (EVA) Pada Perusahaan Plastik Dan Kemasan Yang Terdaftar Di Bursa Efek Indonesia Periode Tahun 2011-2015”. Menggunakan penelitian deskriptif, dengan analisis data menggunakan *Economic Value Added* (EVA). Berdasarkan penelitian diketahui terdapat lima perusahaan yang memperoleh nilai EVA negatif ($EVA < 0$) yang menandakan perusahaan ini tidak mampu menghadirkan nilai ekonomis pada usahanya tahun 2011-2015. Sedangkan perusahaan yang menunjukkan hasil EVA positif ($EVA > 0$) hanya satu perusahaan yaitu PT. Champion Pasific industri Tbk, empat perusahaan sisanya selama rentang tahun 2011-2015 menghasilkan nilai EVA yang berfluktuasi.⁷⁸

Perusahaan Manufaktur yang Tercatat Di Bursa Efek Indonesia (BEI)” (Universitas Muhammadiyah Malang, 2019).

⁷⁷Hastuti.

⁷⁸Irena Neysa Adiguna, Sri Murni, dan Johan Tumiwa, “Analisis Kinerja Keuangan Dengan Menggunakan Metode *Economic Value Added* (Eva) Pada Perusahaan Plastik Dan Kemasan Yang Terdaftar Di Bursa Efek Indonesia Periode Tahun 2011-2015,” *Jurnal EMBA*, 5.2 (2017), 433–42.

Meutia Dewi dalam penelitian berjudul “Penilaian Kinerja Keuangan Perusahaan dengan Menggunakan Metode EVA (*Economic Value Added*) (Studi Kasus pada PT. Krakatau Steel Tbk Periode 2012-2016)”. Menggunakan alat analisis data berupa statistik deskriptif dan metode EVA. Hasil penelitian, perusahaan memperlihatkan capaian kinerja yang kurang sehat dalam 5 tahun masa penelitian ($EVA < 0$). Dapat diartikan bahwa perusahaan pada tahun 2012-2016 belum bisa menghadirkan pertambahan nilai bagi investor nya.⁷⁹

Hal yang menjadi pembeda penelitian ini dibandingkan beberapa penelitian di atas yaitu fokus dan objek penelitian. Penelitian ini berfokus pada objek penelitian yang dianalisis yaitu Bank BUMN Syariah *go publik* meliputi tiga bank syariah dengan perkembangan aset tertinggi dilihat selama beberapa tahun terakhir yaitu PT. Bank Syariah Mandiri, PT. Bank BNI Syariah dan PT. BRI Syariah. Dengan data penelitian yang berasal dari laporan keuangan tiga tahun terakhir yaitu 2018-2020.



⁷⁹Dewi.

C. Kerangka Pikir

Adapun kerangka pikir dari penelitian ini digambarkan sebagai berikut:

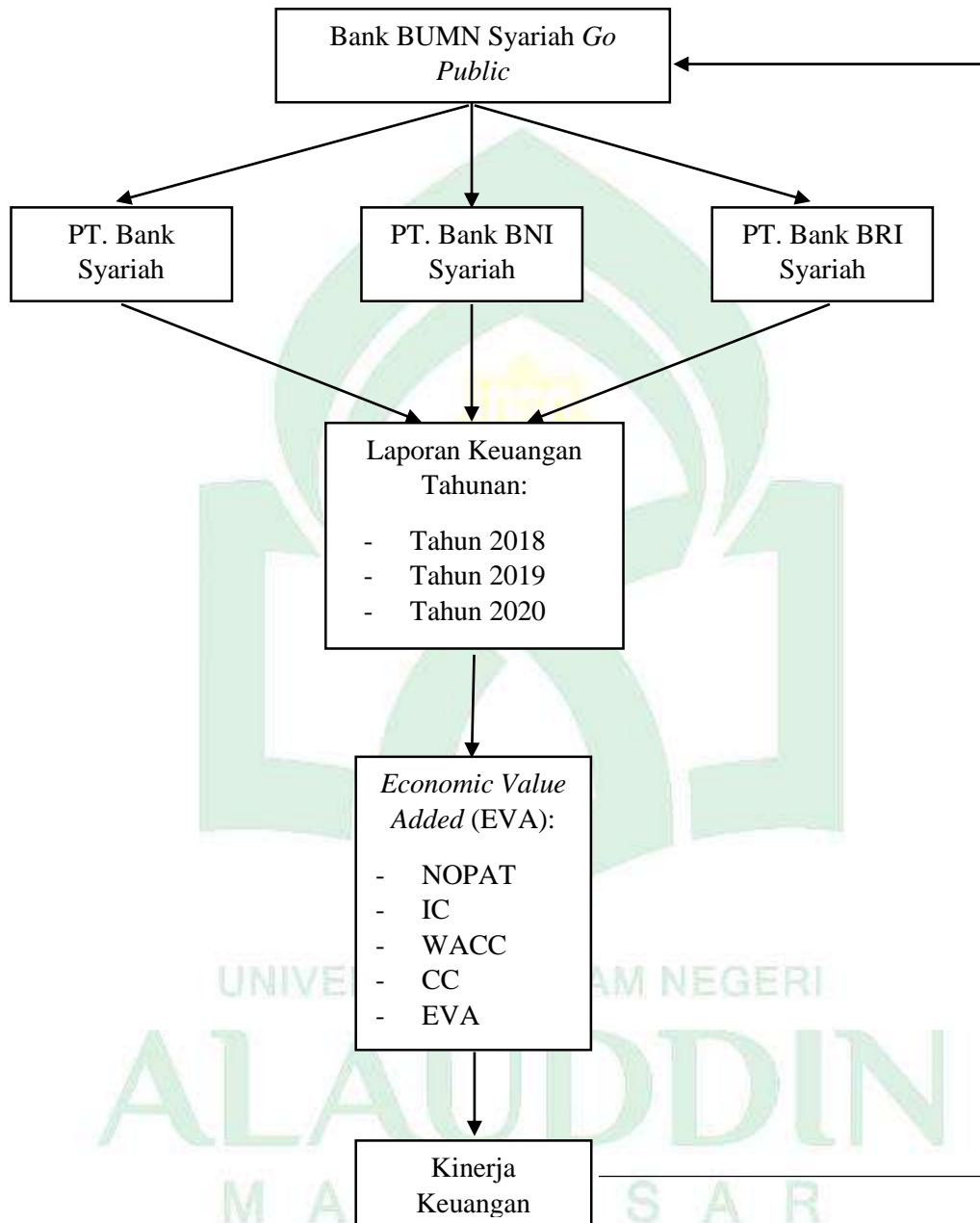

Gambar 2. 1 Kerangka Pikir

BAB III

METODE PENELITIAN

A. Jenis Penelitian dan Lokasi Penelitian

Jenis penelitian yang digunakan dalam penelitian ini merupakan penelitian kualitatif deskriptif. Penelitian deskriptif akan mendeskripsikan dan menginterpretasi data yang diperoleh agar dapat menjadi wacana dan konklusi yang logis, praktis dan teoritis.⁸⁰ Penelitian kualitatif merupakan penelitian yang bekerja secara alami dan berupaya memberikan pemahaman dan tafsiran pada fenomena yang terjadi. Penelitian kualitatif memungkinkan penjelasan yang lebih komprehensif terhadap suatu fenomena yang diteliti.⁸¹

Penelitian ini dilakukan pada tiga bank umum syariah yang berada di bawah naungan BUMN Syariah yaitu PT. Bank Syariah Mandiri, PT. Bank BNI Syariah dan PT. Bank BRI Syariah.

B. Pendekatan Penelitian

Pendekatan penelitian yang digunakan dalam penelitian ini ialah pendekatan interpretatif. Pendekatan interpretatif ialah pendekatan yang menitikberatkan peran bahasa, interpretasi dan pemahaman dalam ilmu sosial, yang sifatnya subjektif dalam memahami kerangka pikir objek yang sedang dipelajari.⁸²

⁸⁰ W. Surakhmad, *Pengantar Penelitian Ilmiah Dasar Metode dan Teknik* (Bandung, 1982), h. 139.

⁸¹ Sopahan, "Menguak Fenomena penolakan pembangunan dengan dana anggaran pendapatan dan belanja daerah (APBD): Sebuah studi interpretatif" (Simposium Nasional Akuntansi XIII Purwokerto, 2011).

⁸² Bungin, *Penelitian kualitatif* (Jakarta: Prenada Media Grup, 2007), h. 47.

Hasil interpretasi data penelitian kemudian di deskripsi kan secara faktual sesuai dengan objek yang di analisis.⁸³ Untuk dapat melakukan interpretasi data peneliti melakukan pendalaman pemahaman terkait komponen-komponen yang terdapat pada sumber data yang digunakan yang dalam hal ini laporan keuangan. Olehnya itu tujuan dari interpretasi penelitian ini untuk menghasilkan deskripsi terkait informasi komponen yang terdapat pada laporan keuangan.

C. Jenis dan Sumber Data

Penelitian ini menggunakan data sekunder. Data sekunder ialah data yang dihasilkan dari kegiatan membaca dan mempelajari suatu media yang berupa literatur, buku-buku maupun dokumen⁸⁴. Sumber data dalam penelitian ini berasal dari website resmi Bank Syariah Indonesia yaitu <https://ir.bankbsi.co.id>. Adapun data yang digunakan ialah laporan keuangan PT. Bank Syariah Mandiri, PT. Bank BNI Syariah dan PT. Bank BRI Syariah tahun 2018-2020.

D. Metode Pengumpulan Data

Pengumpulan data yang digunakan adalah metode dokumentasi dan kepustakaan. Dokumentasi berarti sesuatu yang tertulis. Metode dokumentasi ialah cara pengumpulan data dengan menuliskan informasi yang telah ada sebelumnya. Teknik mengumpulkan data dengan metode ini mengambil data-data dan informasi melalui dokumen.⁸⁵ Semua data berasal dari data sekunder yang dikumpul melalui

⁸³ Sugiono, *Metode Penelitian Kuantitatif, Kualitatif dan R&D* (Bandung: Alfabeta, 2016), h. 147.

⁸⁴ Sugiyono, *Memahami Penelitian Kualitatif* (Bandung: ALFABETA, 2012).

⁸⁵ Auliyah Hardani, N. H. Andrianih, dan H. Fardani, *Metode Penelitian Kualitatif & Kuantitatif* (Yogyakarta: Pustaka Ilmu, 2020).

berbagai dokumen publikasi. Data yang dipakai dalam penelitian ini yaitu laporan keuangan PT. Bank Syariah Mandiri, PT. Bank BNI Syariah dan PT. Bank BRI Syariah tahun 2018-2020 yang telah dipublikasi dalam situs resmi PT. Bank Syariah Indonesia (BSI).

Selain metode dokumentasi penelitian ini juga menggunakan metode kepustakaan, yang mana metode ini dilakukan dengan membaca sumber-sumber penunjang penelitian seperti buku, artikel, website dan lain sebagainya yang menunjang landasan teori serta proses analisis kinerja keuangan yang diteliti.

E. Instrument Penelitian

Instrumen penelitian ini menggunakan alat berupa laptop, *Smartphone* dan dokumen publikasi seperti, jurnal, buku dan referensi lainnya. Selain menggunakan *hardware* dalam penelitian ini menggunakan alat bantu berupa *software* yaitu *Microsoft Office Excel* dalam perhitungannya. *Microsoft Office Excel* ialah *software* yang mampu melakukan perhitungan matematis sederhana dengan hasil yang valid dan efisien. Setelah perhitungan selesai, hasil yang diperoleh kemudian di analisis secara deskriptif dengan alat analisis yang telah ditentukan.

F. Metode dan Analisis Data

Teknik pengolahan data yang dilakukan oleh penulis yaitu data yang diperoleh dari laporan tahunan publikasi perusahaan, dokumentasi, dan internet digunakan untuk membantu dalam pengolahan data. Menurut Miles dan Huberman dalam Lisa, analisis data ini digunakan untuk mencari serta menyimpulkan

informasi terkait fokus penelitian yang diteliti, adapun teknik pengolahan data pada penelitian ini menggunakan 3 metode antara lain⁸⁶:

1. Reduksi Data (Data Reduction)

Reduksi data ini dilakukan dengan melakukan proses pemilihan, pemusatan perhatian pada penyederhanaan, dan mentransformasikan data "kasar" yang muncul dari catatan-catatan yang tertulis di lapangan. Peneliti mengumpulkan data tambahan berupa konsep untuk menjawab isu yang belum terjawab sehingga data lebih akurat. Penulis dalam penelitian ini mencoba mencari tahu tentang pengaplikasian metode perhitungan kinerja keuangan dengan konsep EVA.

2. Penyajian data (Data Display)

Pada tahap ini penulis dengan menyajikan data dan mencoba memahami apa yang sedang terjadi dan apa yang harus dilakukan lebih jauh menganalisis ataukah mengambil tindakan berdasarkan atas pemahaman yang didapat dan penyajian-penyajian tersebut. Data tersebut berupa komponen-komponen laporan keuangan yang terdapat di dalam laporan tahunan perusahaan. Pada bagian ini peneliti mulai menyusun atau mengorganisasikan data sesuai dengan ketentuan penulisan agar data tersebut lebih mudah dipahami.

3. Penarikan kesimpulan/Verifikasi (Conclusion Drawing/ Verification)

Pada tahap ini setelah data disajikan, maka dilakukan penarikan kesimpulan atau verifikasi. Dari pengumpulan data dan Analisa yang dilakukan, peneliti akan

⁸⁶ Ridvia Lisa, Maschandra, dan Rusman Iskandar, "Analisis Data Kualitatif Model Miles dan Huberman (Sebuah Rangkuman Dari Buku Analisis Data Kualitatif, Mathew B. dan Michael Huberman)," *Artikel Academia*, 2010 <<https://www.academia.edu/744214/analisis-penelitian-kualitatif-odel-miles-dan-huberman>> [diakses 13 September 2022].

mencari makna dari setiap gejala yang diperolehnya dalam proses penelitian, penyebab serta implikasi yang muncul dari hasil analisis.

G. Teknik Perhitungan dan Analisis Data

Menghitung *Economic Value Added* (EVA), terdapat langkah-langkah perhitungan sebagai berikut:

- 1 Menghitung NOPAT (*Net Operating After Tax*)

$$\text{NOPAT} = (\text{Laba Bersih Sebelum Pajak} + \text{Biaya Bagi Hasil}) - \text{Pajak}$$

2. Menghitung *Invested Capital* (IC)

$$\text{Invested Capital (IC)} = \text{Total Pasiva} - \text{Hutang Jk. Pendek}$$

3. Menghitung *Weighted Average Cost Of Capital* (WACC)

$$\text{WACC} = [D \times r_d (1 - T)] + (E \times r_e)$$

Dimana

- a. Tingkat Hutang (D):

$$\text{Tingkat Hutang (D)} = \frac{\text{Total Hutang} + \text{Dana Syirkah}}{\text{Total Pasiva}} \times 100\%$$

- b. Biaya Hutang atas Modal (rd) :

$$\text{Cost Of Debt (rd)} = \frac{\text{Biaya Bagi Hasil}}{\text{Total Hutang dan Dana Syirkah}} \times 100\%$$

- c. Pajak Penghasilan (T) :

$$\text{Tingkat Pajak (T)} = \frac{\text{Beban Pajak}}{\text{Laba Bersih Sebelum Pajak}} \times 100\%$$

- d. Tingkat Modal atau Ekuitas (E) :

$$\text{Tingkat Modal (E)} = \frac{\text{Total Ekuitas}}{\text{Total Pasiva}} \times 100\%$$

e. Biaya Ekuitas (re) :

$$\text{Cost Of Equity} = \frac{\text{Laba Bersih Setelah Pajak}}{\text{Total Ekuitas}} \times 100\%$$

4. Menghitung *Capital Charges*

$$\text{Capital Charges} = \text{WACC} \times \text{Invested Capital}$$

5. Menghitung Nilai *Economic Value Added* (EVA)

$$\text{EVA} = \text{NOPAT} - \text{Capital Charges}$$

6. Teknik Analisis data

- a) Nilai EVA > 0, berarti perusahaan memiliki penambahan nilai dari kegiatan investasinya. Tingkat laba yang dihasilkan lebih besar daripada tingkat biaya modal.
- b) Nilai EVA = 0, berarti perusahaan berada dalam posisi impas, tidak ada penambahan maupun pengurangan nilai. perusahaan aan menggunakan semua labanya untuk membayar kewajibannya kepada penyedia dana.
- c) Nilai EVA < 0, berarti perusahaan aan tidak menghasilkan nilai dari kegiatan investasinya. Perusahaan tidak dapat memenuhi harapan dari kegiatan investasinya. Nilai yang diperoleh dari investasi lebih rendah dari biaya modal.

BAB IV

HASIL DAN PEMBAHASAN

A. *Gambaran Umum Perusahaan*

1. PT. Bank Syariah Mandiri

a. Sejarah PT. Bank Syariah Mandiri

Dalam sejarah pembentukannya sebelum dikenal dengan nama PT. Bank Syariah Mandiri, awalnya bank ini berdiri menggunakan nama PT Bank Industri Nasional atau PT BINA berdasarkan pada akta No.155 yang dikeluarkan pada 15 juni 1955 di hadapan Notaris. Kemudian di tanggal 6 April 1967 nama ini kemudian berganti menjadi PT Bank Maritim Indonesia didasarkan pada anggaran dasar No.12. Selanjutnya di tahun 1973, tepatnya pada tanggal 10 agustus berdasarkan akta berita acara rapat No.146 di hadapan Notaris nama ini kembali berganti menjadi PT Bank Susila Bakti (BSB). Bank Susila Bakti kemudian mengganti usahanya yang semula Bank Konvensional jadi Bank syariah. Hal ini kemudian mendasari terjadinya pergantian nama perusahaan jadi PT Bank Syariah Sakinah Mandiri yang didasarkan pada akta rapat No. 29 pada 12 Mei 1999 di depan notaris. Di tahun yang sama tepatnya 8 september 1999, nama ini kembali di ubah menjadi PT. Bank Syariah Mandiri.

Memperoleh izin dari Bank Indonesia sebagai bank umum berdasarkan prinsip islam pada tanggal 25 Oktober 1999 setelah dikeluarkannya Surat Keputusan Gubernur BI No.1/24/KEP.BI/1999. Disusul dengan Surat Keputusan Deputi Gubernur Senior terkait persetujuan penggunaan nama PT. Bank Syariah

Mandiri. Setelah memperoleh surat persetujuan tersebut maka pada 1 November 1999 secara resmi PT. Bank Syariah Mandiri dinyatakan telah beroperasi.

b. VISI dan Misi PT. Bank Syariah Mandiri

1) VISI

BANK SYARIAH TERDEPAN dan MODERN (*The Leading and Modern Sharia Bank*) Adil, Seimbang dan Maslahat

2) MISI

- a) Menumbuh kembangkan perolehan keuntungan berkelanjutan di atas industri rata-rata.
- b) Mengupgrade mutu produk dan pelayanan dengan basis teknologi
- c) Memprioritaskan produk *funding* yang terjangkau masyarakat dan produk *financing* pada usaha ritel.
- d) Menjalankan usaha dengan dasar nilai-nilai islam
- e) Menumbuh kembangkan manajemen yang berbakat dengan lingkungan kerja yang baik
- f) Peduli terhadap lingkungan sekitar dan masyarakat

c. Produk-Produk PT. Bank BNI Syariah

1) Produk Pendanaan

- a) Tabungan Mudharabah ialah jenis simpanan yang menggunakan akad Mudharabah Mutlaqah dengan menggunakan uang rupiah yang berdasar prinsip syariat.

- b) Tabungan Berencana ialah tabungan yang ditujukan kepada masyarakat yang sedang berencana investasi dengan prinsip syariah adapun akad produk ini yakni Mudharabah Mutlaqah.
- c) Tabungan Mabruur ialah jenis tabungan yang dapat digunakan masyarakat yang sedang merencanakan ibadah produk ini berprinsip Mudharabah Mutlaqah.
- d) BSM Deposito ialah jenis tabungan investasi berjangka yang proses penarikan dananya hanya dapat dilakukan di waktu tertentu.
- e) BSM Giro ialah simpanan yang menggunakan akad wadiah yad dhamanah dan dananya dapat ditarik kapan saja dengan alat yang telah ditentukan .

2) Produk Pembiayaan

- a) BSM Pembiayaan Mudharabah ialah jenis pendanaan yang mana modalnya secara keseluruhan usaha dipenuhi oleh bank. Adapun pembagian keuntungannya sesuai perjanjian saat akad
- b) BSM Pembiayaan Musyarakah ialah jenis pembiayaan kemitraan yang dananya yang berasal dari bank dan nasabah serta pembagian keuntungannya dibagi sesuai kesepakatan akad yang ditetapkan.
- c) BSM Pembiayaan Murabahah ialah jenis pembiayaan dilaksanakan menggunakan transaksi jual. Bank bertindak sebagai penyedia barang yang selanjutnya akan di jual kepada nasabah dengan penentuan harganya didasarkan pada harga pokok barang ditambahkan dengan keuntungan yang telah disepakati.
- d) BSM Pembiayaan Istishna ialah jenis pembiayaan jual beli pesanan dimana pembiayaan ini dapat berupa pembiayaan berjangka yang dibutuhkan untuk

mengadakan barang. Adapun angsuran pembayaran dilakukan melebihi periode pengadaan barang dan bank dapat mengklaim pendapatnya berdasarkan periode angsuran tersebut.

3) Produk Layanan

- a) Mandiri Syariah Net Banking ialah fasilitas pelayanan bank secara online. Nasabah dapat melakukan transaksi tertentu menggunakan smartphone ataupun komputer yang dapat mengakses internet.
- b) Mandiri Syariah Card ialah fasilitas yang pelayanan nasabah yang memudahkan transaksi pembayaran, penarikan ataupun pemindahbukuan pada ATM dalam naungan Bank Mandiri..
- c) Mandiri Syariah ATM ialah fasilitas yang disediakan bank untuk nasabah bank mandiri syariah dan nasabah-nasabah anggota seperti bank prima, ATM bersama dan Bankcard.
- d) Layanan Zakat ialah aktifitas pelayanan zakat yang disediakan bank yang dapat digunakan nasabah untuk menyalurkan zakat dengan berbasis aplikasi.⁸⁷



⁸⁷PT Bank Syariah Mandiri BSM, *Laporan Keuangan PT Bank Syariah Mandiri Tahun 2020, "Optimis dan Peduli dalam Menciptakan Nilai,"* 2021.

d. Struktur Organisasi PT. Bank Mandiri Syariah

Gambar 4. 1 Struktur Organisasi PT. Bank Syariah Mandiri

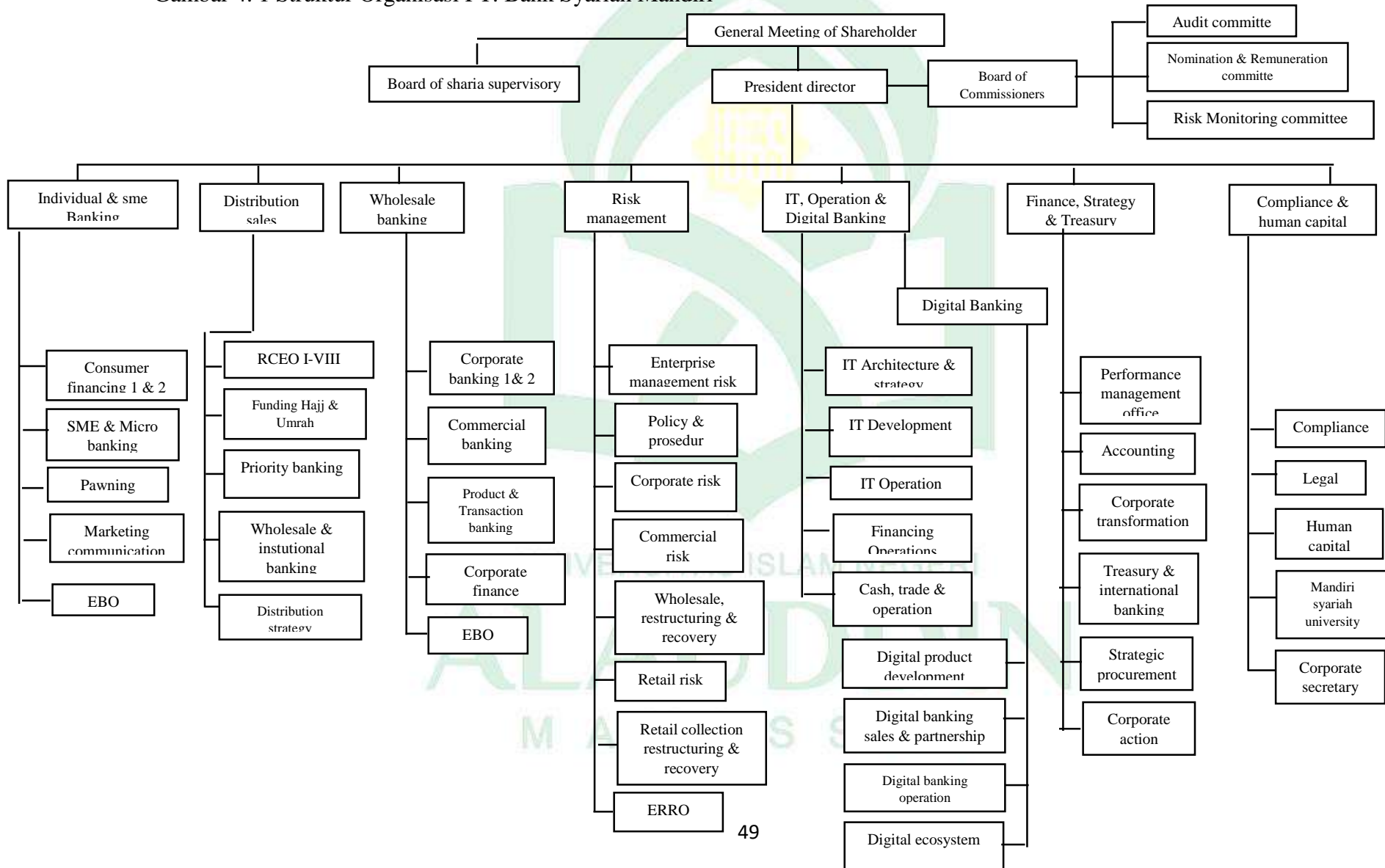

2. PT. Bank BRI Syariah

a. Sejarah PT. Bank BRI Syariah

PT. Bank BRI Syariah (BRIS) berawal saat terjadinya akuisisi Bank Jasa Arta oleh PT Bank Rakyat Indonesia pada 19 Desember 2007. Setelah proses akuisisi tersebut setahun kemudian tepatnya pada 16 Oktober 2008, BI mengeluarkan surat izin usaha. Dengan menggunakan nama PT Bank BRI syariah, tanggal 17 November 2008 bank ini dinyatakan beroperasi sebagai Bank Umum Syariah dengan seluruh kegiatannya berlandaskan prinsip-prinsip ialah PT Bank BRI syariah. Selanjutnya pada tahun yang sama tepatnya 19 Desember PT Bank Rakyat Indonesia memutuskan untuk melakukan *spin off* dari Unit Usaha Syariah nya untuk selanjutnya dileburkan ke dalam PT. Bank BRI Syariah. Hal ini diresmikan dengan tanda tangan oleh masing-masing direktur bank pada 1 Januari 2009.

Pada tahun 2016, PT. Bank BRI Syariah berhasil mencatatkan namanya di posisi ke 4 (empat) sebagai bank syariah dengan kepemilikan asset terbesar di Indonesia. Dalam rangka pencapaian ini PT. Bank BRI Syariah kemudian memutuskan untuk melakukan pembaharuan logo, guna meningkatkan *brand equity* perusahaan.

b. VISI dan MISI PT. Bank BRI Syariah

1) VISI

Menjadi bank ritel modern terkemuka dengan ragam layanan finansial sesuai kebutuhan nasabah dengan jangkauan termudah untuk kehidupan lebih bermakna.

2) MISI

- a) Mengetahui beragam kepribadian nasabah dan memberikan ragam pilihan finansial kepada nasabah.
 - b) Menyajikan produk dan layanan yang berlandaskan nilai-nilai dan etika syariat islam
 - c) Memberikan kemudahan akses kepada nasabah melalui berbagai fasilitas
 - d) Memberikan ketenangan kepada setiap individu dengan meningkatkan kualitas hidup yang penuh ketentraman
- c. Produk-produk PT. Bank BRI Syariah
- 1) Produk Pendanaan
 - a) Tabungan Faedah BRI syariah iB ialah salah satu produk simpanan yang menggunakan akad wadi'ah disertai berbagai manfaat dan dapat memudahkan nasabah saat bertransaksi.
 - b) Tabungan Faedah Simpanan Pelajar iB ialah produk simpanan untuk pelajar yang disertai dengan beragam fitur menarik guna menumbuhkan minat menabung serta mengedukasi siswa seputar keuangan.
 - c) Giro Faedah BRI syariah iB ialah produk simpanan yang dapat digunakan melakukan transaksi keuangan yang pengambilan dananya dapat dilakukan dengan alat perintah pembayaran giro. Produk ini menggunakan akad Wadi'ah atau Mudharabah Mutlaqah.
 - d) Deposito Faedah BRI syariah iB ialah produk investasi dengan lama investasinya sekitar 1, 3, 6 dan 12 bulan dengan akad Mudharabah Mutlaqah.

2) Produk Pembiayaan

- a) KPR Sejahtera BRI Syariah iB ialah jenis pembiayaan kepemilikan hunian yang ditujukan kepada nasabah yang berpenghasilan rendah yang disertai dengan bantuan dana khusus pembiayaan rumah.
- b) Oto Faedah BRI Syariah iB ialah pembiayaan yang pada nasabah yang hendak memiliki kendaraan, dengan akadnya yaitu Murabahah, Ijarah Muntahiyah Bit Tamlik atau Musyarakah Mutanaqisah yang sistem pembayarannya berupa angsuran perbulan sesuai kesepakatan.
- c) Gadai Faedah BRI Syariah iB ialah produk pembiayaan dengan jaminan emas. Jaminan ini akan dipelihara oleh bank sesuai waktu yang telah disepakati, dan nasabah membayar biaya atas pemeliharaan ini.
- d) dll

3) Produk Layanan

- a) Mitra Faedah BRI Syariah iB ialah produk kerjasama yang dilakukan bank dengan institusi tertentu yang disertai MOU resmi. Bank dapat memberikan pembiayaan secara langsung bagi karyawan yang memenuhi spesifikasi tertentu.
- b) KUR iB BRI Syariah ialah produk penyaluran dana kepada masyarakat dengan spesifikasi Usaha Mikro Kecil dan Menengah (UMKM).⁸⁸

⁸⁸PT Bank BRI Syariah BRIS, *Laporan Keuangan PT Bank BRI Syariah Tahun 2020, "Menyebarkan Layanan untuk UMKM di Pelosok Negeri,"* 2021.

d. Struktur Organisasi PT. Bank BRI Syariah

Gambar 4. 2 Struktur Organisasi PT. Bank BRI Syariah

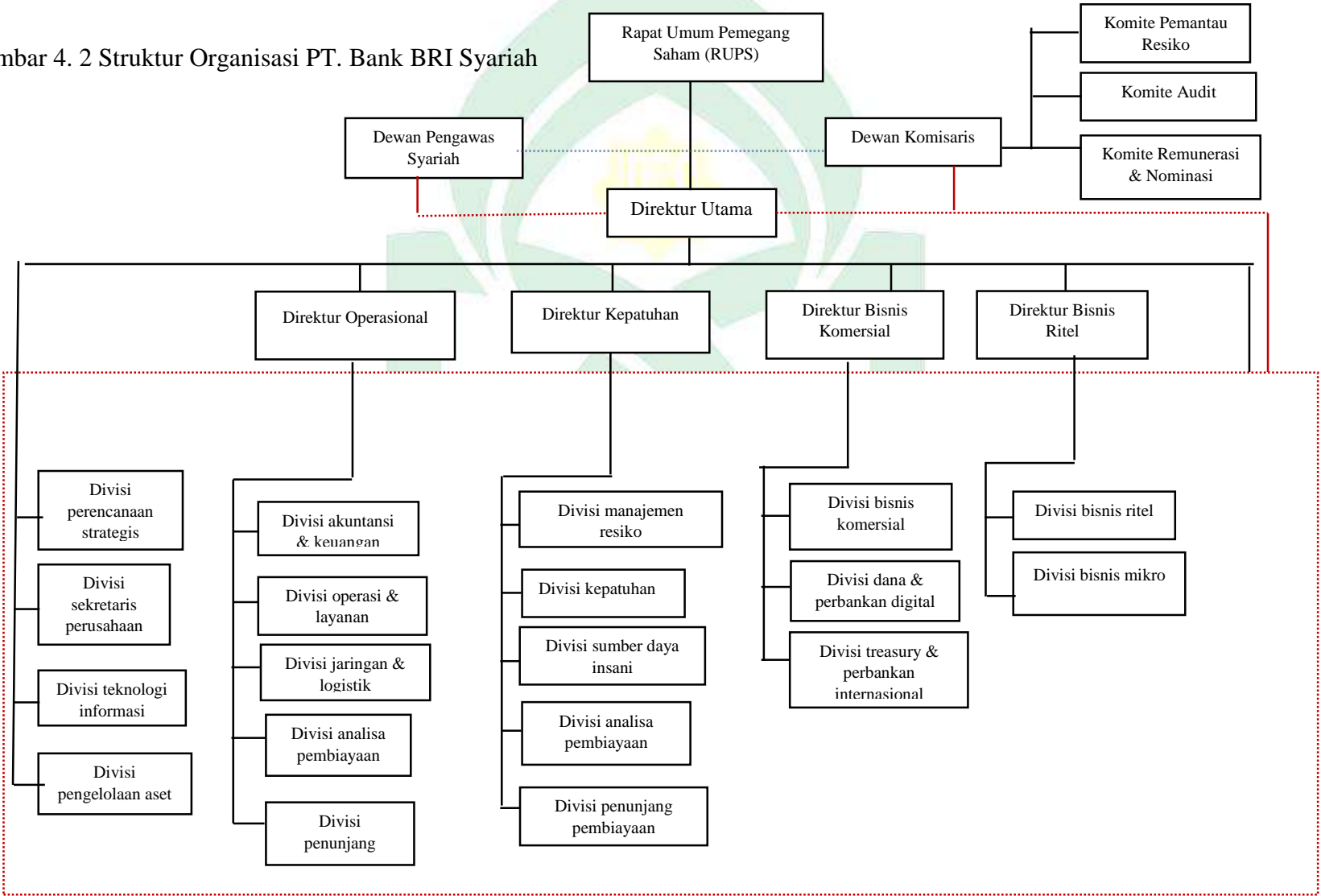

3. PT. Bank BNI Syariah

a. Sejarah PT. Bank BNI Syariah (BNIS)

Sebelum resmi menjadi Bank Umum Syariah, sebelumnya BNIS merupakan unit usaha syariah yang berada di bawah naungan bank BNI. Tercetusnya ide pendirian BNIS berawal dari besarnya potensi perkembangan ekonomi berbasis islam di Indonesia yang tercatat sebagai negara berpenduduk muslim terbesar serta lima besar negara dengan penduduk terbesar di dunia. Potensi inilah yang kemudian dilihat Bank BNI sekaligus menjadi pondasi awal didirikannya PT. Bank BNI Syariah.

Tepat pada 29 April 2000 BNIS resmi beroperasi. Pada tahun 2003 melalui *corporate plan* yang dimiliki Bank BNI yang menyatakan bahwa UUS hanya berstatus temporer dan selanjutnya akan dilakukan pemisahan. Dengan terbitnya UU 21 tahun 2008 serta PBI 11/10/PBI/2009 tentang perbankan syariah, menjadi landasan kuat mempercepat pemisahan ini. Dan pada tanggal 19 Juni 2010 melalui Surat Keputusan yang dikeluarkan Gubernur Bank Indonesia No.12/41/KEP.GBI/2010 PT. Bank BNI Syariah dengan resmi dinyatakan beroperasi, dengan membawa visi “Menjadi Bank Syariah Pilihan Masyarakat yang Unggul dalam Layanan dan Kinerja”.

b. VISI dan MISI PT. Bank BNI Syariah

1) VISI

Menjadi bank syariah pilihan masyarakat yang unggul dalam layanan dan kinerja.

2) MISI

- a) Berkontribusi dalam kehidupan masyarakat dan memerhatikan kondisi kelestarian lingkungan.
 - b) Menyediakan kebutuhan masyarakat terhadap jasa perbankan yang berlandaskan nilai-nilai islam
 - c) Memaksimalkan perolehan keuntungan bagi para investor
 - d) Menjadi wadah kebanggaan para pegawai untuk menunjukkan karya dan prestasi sekaligus sebagai media ibadah.
 - e) rujukan perwujudan GCG yang baik dan amanah
- c. Produk-Produk PT. Bank BNI Syariah
- 1) Produk Simpanan
 - a) Tabungan BNI iB Hasanah yaitu produk tabungan yang menggunakan akad wadiah ataupun Mudharabah sebagai dasar transaksinya dan dilengkapi dengan berbagai fasilitas yang memudahkan nasabah
 - b) BNI Giro iB Hasanah yaitu produk simpana dana dari nasabah yang penarikannya bisa kapan saja dengan alat berupa bilyet giro, cek, pemindahbukuan serta alat perintah pembayaran lainnya. Produk menggunakan akad Mudharabah ataupun akad wadiah dan dapat bermanfaat untuk menunjang bisnis yang dilakukan oleh nasabah.
 - c) BNI Deposito iB Hasanah yaitu jenis produk investasi berjangka yang pengelolaannya menggunakan akad Mudharabah dan dapat digunakan baik nasabah perorangan maupun kelompok.
 - d) dll

2) Produk Pembiayaan

- a) Pembiayaan BNI Griya iB Hasanah yakni pembiayaan akad murabahah kepada nasabah yang hendak melakukan pembelian pembangunan, renovasi berupa tanah ataupun bangunan dan sejenisnya. Adapun sistem pembayarannya melalui angsuran hingga akhir pembiayaan.
- b) Pembiayaan BNI Oto iB Hasanah yakni pembiayaan berakad murabahah kepada nasabah yang hendak melakukan pembelian kendaraan.
- c) Pembiayaan Rahn Emas iB Hasanah yaitu pembiayaan yang dapat digunakan nasabah dengan kebutuhan dana mendesak dengan cara menjaminkan barang berupa emas baik itu berupa perhiasan ataupun batangan.
- d) BNI Mikro 2 iB Hasanah yaitu diperuntukkan bagi usaha-usaha mikro, pembiayaan dari 5 - 50 juta, dapat digunakan untuk keperluan usaha baik itu untuk modal maupun pemenuhan kebutuhan usaha yang lain.

3) Produk Jasa

- a) Bidang bisnis yaitu berupa bank garansi, kliring, Surat Keterangan Bank (SKB).
- b) Bidang Keuangan seperti: Terima Setoran, , Transfer, Payment Center dll
- c) Bidang Kelembagaan yaitu: pembiayaan pendidikan (SPP), manajemen tunai BNIS serta Payroll Gaji.
- d) e-Banking yaitu: anjungan tunai mandiri, mBanking, dll
- e) Bidang Internasional yaitu berupa Letter of Credit (L/C) Impor dan Ekspor. Serta Treasury .⁸⁹

⁸⁹PT Bank BNI Syariah BNIS, *Laporan Keuangan PT Bank BNI Syariah Tahun 2020, "Embracing New Opportunities,"* 2021.

d. Struktur Organisasi PT. Bank BNI Syariah

Gambar 4. 3 Struktur Organisasi PT. Bank BNI Syariah

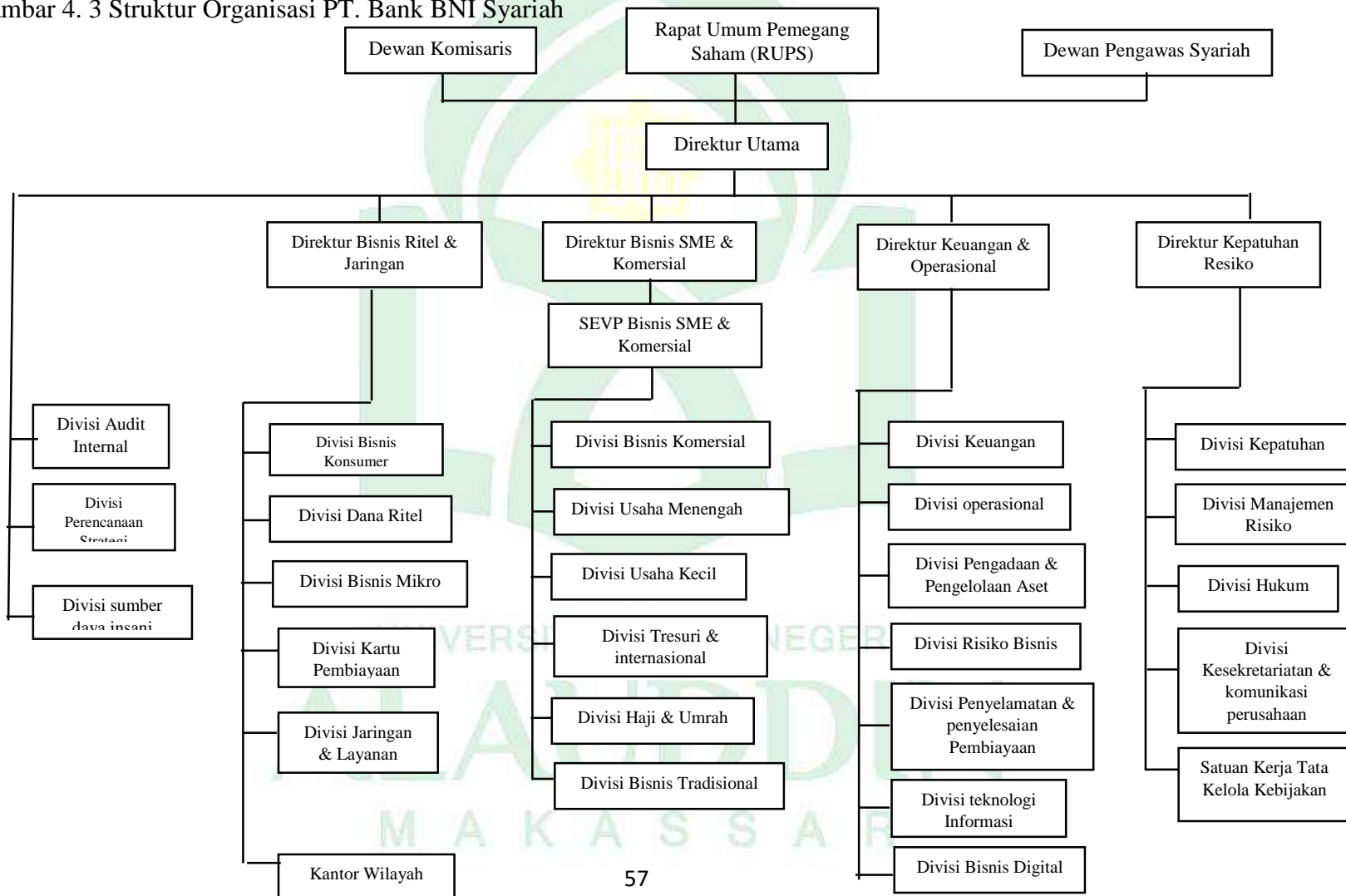

B. Hasil Penelitian

1. Perhitungan EVA pada PT. Bank Syariah Mandiri Tahun 2018-2020

a. Menghitung NOPAT (*Net Operating After Tax*)

Rumus NOPAT yang digunakan untuk perusahaan syariah yaitu:

$$\text{NOPAT} = (\text{Laba Bersih Sebelum Pajak} + \text{Biaya Bagi Hasil}) - \text{Pajak}$$

Tabel 4.1. 1 Komponen NOPAT PT. Bank Syariah Mandiri tahun 2018-2020

Tahun	Laba Bersih Sebelum Pajak	Biaya Bagi Hasil	Pajak
2018	Rp.839,990,000,000	Rp.2,659,310,000,000	Rp.210,520,000,000
2019	Rp.1,809,264,000,000	Rp.3,014,676,000,000	Rp.439,972,000,000
2020	Rp.1,977,597,000,000	Rp.2,590,433,000,000	Rp.476,488,000,000

Sumber: Data diolah peneliti 2022

Tabel 4.1. 2 Nilai NOPAT PT. Bank Syariah Mandiri tahun 2018-2020

Tahun	NOPAT = (Laba Bersih Sebelum Pajak + Biaya Bagi Hasil) – Pajak
2018	Rp.3,288,780,000,000
2019	Rp.4,383,968,000,000
2020	Rp.4,091,542,000,000

Sumber: Data diolah peneliti 2022

Berdasarkan tabel 4.1.1 dan 4.1.2 diketahui Nilai NOPAT yang diperoleh PT. Bank Syariah Mandiri dalam rentang tahun 2018-2020 menunjukkan fluktuasi. Terlihat pada tabel 4.1.2 terdapat kenaikan nilai NOPAT di tahun 2019 sebesar 33.3%, dan di tahun 2020 terjadi penurunan nilai NOPAT sebesar 6.7%. Penyebab terjadinya fluktuasi ini dipengaruhi oleh penurunan biaya bagi hasil pada tahun 2020.

b. Menghitung *Invested Capital* (IC)

$$\text{IC} = \text{Total Pasiva} - \text{Hutang Jk. Pendek}$$

Tabel 4.1. 3 Nilai IC PT. Bank Syariah Mandiri tahun 2018-2020

Tahun	Total Pasiva (1)	Hutang Jk Pendek (2)	IC = 1 – 2
2020	Rp.126,907,940,000,000	Rp.2,205,700,000	Rp.126,905,734,300,000
2019	Rp.112,291,867,000,000	Rp.17,234,061,000	Rp.112,274,632,939,000
2018	Rp.98,341,116,000,000	Rp.13,947,016,000	Rp.98,327,168,984,000

Sumber: data diolah peneliti 2022

Berbeda dengan nilai NOPAT, pada nilai *Invested Capital* (IC) PT. Bank Syariah Mandiri tahun 2018-2020 terjadi kenaikan nilai selama tiga tahun berturut-turut. Pada tabel 4.1.3 dilihat terjadi kenaikan IC pada tahun 2019 sebesar 14.2% dan pada tahun 2020 sebesar 13%. Hal ini menandakan modal investasi atau pinjaman yang dimiliki PT. Bank Syariah Mandiri terus meningkat setiap tahunnya. Nilai ini akan mempengaruhi perolehan Capital charges PT. Bank Syariah Mandiri.

c. Menghitung *Weighted Average Cost Of Capital* (WACC)

$$\text{WACC} = [D \times rd (1 - T)] + (E \times re)$$

Dimana :

1) Menghitung Tingkat Modal dari Hutang (D):

$$\text{Tingkat Hutang (D)} = \frac{\text{Total Hutang + Dana Syirkah}}{\text{Total Pasiva}} \times 100\%$$

Tabel 4.1. 4 Tingkat Modal (D) PT. Bank Syariah Mandiri tahun 2018-2020

Tahun	Total Hutang + Dana Syirkah (1)	Total Pasiva (2)	D = (1 / 2) * 100%
2018	Rp.89,926,951,000,000	Rp.98,341,116,000,000	91.44%
2019	Rp.102,671,032,000,000	Rp.112,291,867,000,000	91.43%
2020	Rp.115,693,381,000,000	Rp.126,907,940,000,000	91.16%

Sumber: data diolah peneliti 2022

Berdasarkan tabel 4.1.4 dapat dilihat tingkat hutang bank BSM terus mengalami penurunan selama 3 tahun penelitian, meskipun tidak signifikan yakni hanya 0.01% pada 2019 dan 0.29% pada tahun 2020.

2) Menghitung Biaya Hutang (rd) :

$$\text{Cost Of Debt (rd)} = \frac{\text{Biaya Bagi Hasil}}{\text{Total Hutang dan Dana Syirkah}} \times 100\%$$

Tabel 4.1. 5 Biaya Hutang (rd) PT. Bank Syariah Mandiri tahun 2018-2020

Tahun	Biaya Bagi Hasil (1)	Total Hutang + Dana Syirkah (2)	rd = (1 / 2) * 100%
2018	Rp.2,659,310,000,000	Rp.89,926,951,000,000	2.96%
2019	Rp.3,014,676,000,000	Rp.102,671,032,000,000	2.94%
2020	Rp.2,590,433,000,000	Rp.115,693,381,000,000	2.24%

Sumber: data diolah peneliti 2022

Berdasarkan tabel 4.1.5 dapat dilihat biaya hutang bank BSM terus mengalami penurunan selama 3 tahun penelitian, yakni 0.7% pada tahun 2019 dan 23.7% pada tahun 2020.

3) Menghitung Pajak Penghasilan (T) :

$$\text{Tingkat Pajak (T)} = \frac{\text{Beban Pajak}}{\text{Laba Bersih Sebelum Pajak}} \times 100\%$$

Tabel 4.1. 6 Pajak (Tax) PT. Bank Syariah Mandiri tahun 2018-2020

Tahun	Beban Pajak (1)	Laba Bersih Sebelum Pajak (2)	Tax = (1 / 2) * 100%
2018	Rp.210,520,000,000	Rp.815,733,000,000	25.81%
2019	Rp.439,972,000,000	Rp.1,715,006,000,000	25.65%
2020	Rp.476,488,000,000	Rp.1,910,976,000,000	24.93%

Sumber: data diolah peneliti 2022

Berdasarkan tabel 4.1.6 dapat dilihat tingkat pajak bank BSM terus mengalami penurunan selama 3 tahun penelitian, meskipun tidak terlalu signifikan yakni hanya 0.5% pada tahun 2019 dan 2.8% pada tahun 2020.

4) Menghitung Tingkat Modal dari Ekuitas (E) :

$$\text{Tingkat Modal (E)} = \frac{\text{Total Ekuitas}}{\text{Total Pasiva}} \times 100\%$$

Tabel 4.1. 7 Tingkat Modal (E) PT. Bank Syariah Mandiri tahun 2018-2020

Tahun	Total Ekuitas (1)	Total Pasiva (2)	E = (1 / 2) * 100%
2018	Rp.8,039,165,000,000	Rp.98,341,116,000,000	8.17%
2019	Rp.9,245,835,000,000	Rp.112,291,867,000,000	8.23%
2020	Rp.10,839,559,000,000	Rp.126,907,940,000,000	8.54%

Sumber: data diolah peneliti 2022

Berdasarkan tabel 4.1.7 dapat dilihat tingkat Ekuitas/modal bank BSM terus mengalami peningkatan selama 3 tahun penelitian, meskipun tidak signifikan yakni sebesar 0.7% pada tahun 2019 dan 3.7% pada tahun 2020.

5) Menghitung Biaya Modal (re) :

$$\text{Cost Of Equity} = \frac{\text{Laba Bersih Setelah Pajak}}{\text{Total Ekuitas}} \times 100\%$$

Tabel 4.1. 8 Biaya Modal (re) PT. Bank Syariah Mandiri tahun 2018-2020

Tahun	Laba Bersih Setelah Pajak (1)	Total Ekuitas (2)	Re = (1 / 2) * 100%
2018	Rp.605,213,000,000	Rp.8,039,165,000,000	7.53%
2019	Rp.1,275,034,000,000	Rp.9,245,835,000,000	13.79%
2020	Rp.1,434,488,000,000	Rp.10,839,559,000,000	13.23%

Sumber: data diolah peneliti 2022

Berdasarkan tabel 4.1.8 dapat dilihat biaya ekuitas/modal bank BSM terus mengalami fluktuasi selama 3 tahun penelitian, diketahui pada tahun 2019 meningkat sebesar 83.1% dan pada tahun 2020 menurun sebesar 4%. Setelah seluruh komponen *Weighted Average Cost Of Capital* (WACC) diperoleh, adapun hasil perhitungan WACC PT. Bank Syariah Mandiri sebagai berikut:

Tabel 4.1. 9 Komponen WACC PT. Bank Syariah Mandiri tahun 2018-2020

Tahun	D	rd	Tax	E	re
2018	91.44%	2.96%	25.81%	8.17%	7.53%
2019	91.43%	2.94%	25.65%	8.23%	13.79%
2020	91.16%	2.24%	24.93%	8.54%	13.23%

Sumber : data diolah peneliti 2022

Tabel 4.1. 10 Nilai WACC PT. Bank Syariah Mandiri tahun 2018-2020

Tahun	WACC = [D x rd (1- T)] + (E x re)
2018	2.62%
2019	3.13%
2020	2.66%

Sumber : data diolah peneliti 2022

Berdasarkan tabel 4.1.9 dan 4.1.10 diketahui nilai WACC yang diperoleh PT. Bank Syariah Mandiri setelah menjumlahkan unsur-unsur modal berdasarkan proporsi relatifnya terlihat mengalami fluktuasi. Pada tahun 2019 naik sebesar 19.4% dan pada tahun 2020 turun sebesar 15%. Hal ini menandakan harapan pengembalian minimum dari modal yang dimiliki PT. Bank Syariah Mandiri mengalami fluktuasi.

d. Menghitung *Capital charges* (CC)

$$\text{Capital charges} = \text{WACC} \times \text{IC}$$

Tabel 4.1. 11 Nilai CC PT. Bank Syariah Mandiri tahun 2018-2020

Tahun	WACC	IC	CC = WACC x IC
2018	2.62%	Rp.98,327,168,984,000	Rp.2,577,856,879,284
2019	3.13%	Rp.112,274,632,939,000	Rp.3,515,777,684,623
2020	2.66%	Rp.126,905,734,300,000	Rp.3,378,956,598,681

Sumber : data diolah peneliti 2022

Berdasarkan tabel 4.1.11 Nilai *Capital charges* (CC) atau kesempatan modal dari kegiatan investasi yang dilakukan PT. Bank Syariah Mandiri mengalami fluktuasi. Pada tahun 2019 terjadi kenaikan sebesar 36.4% dan pada tahun 2020 menurun sebesar 3.9. Terjadinya fluktuasi ini sedikit banyaknya dipengaruhi oleh nilai WACC yang juga berfluktuasi, khususnya pada tahun 2020 yang mengalami penurunan nilai. Hal ini berarti nilai kesempatan investasi yang dihasilkan PT. Bank

Syariah Mandiri mengalami fluktuasi selama tiga tahun masa penelitian, dengan penurunan yang tidak terlalu signifikan.

e. Menghitung Nilai *Economic Value Added* (EVA).

$$\text{EVA} = \text{NOPAT} - \text{Capital Charges}$$

Tabel 4.1. 12 Nilai EVA PT. Bank Syariah Mandiri tahun 2018-2020

Tahun	NOPAT	CC	EVA = NOPAT – CC
2018	Rp.3,288,780,000,000	Rp.2,577,856,879,284	Rp.710,923,120,716
2019	Rp.4,383,968,000,000	Rp.3,515,777,684,623	Rp.868,190,315,377
2020	Rp.4,091,542,000,000	Rp.3,378,956,598,681	Rp.712,585,401,319

Sumber : data diolah peneliti 2022

Berdasarkan tabel 4.1.12 Nilai EVA yang diperoleh PT. Bank Syariah Mandiri pada tahun 2018-2020 menunjukkan nilai EVA yang Positif ($EVA > 0$) dan berfluktuasi, dimana pada tahun 2019 nilai EVA yang diperoleh meningkat sebesar 22.1% dari tahun sebelumnya, dan pada tahun 2020 menurun sebesar 17.9%. Hal ini disebabkan karena nilai NOPAT dan *Capital charge* PT. Bank Syariah Mandiri mengalami penurunan di tahun 2020, sehingga nilai EVA yang diperoleh pun mengalami penurunan.

2. Perhitungan EVA pada PT. Bank BRI Syariah Tahun 2018-2020

a. Menghitung NOPAT (*Net Operating After Tax*)

$$\text{NOPAT} = (\text{Laba Bersih Sebelum Pajak} + \text{Biaya Bagi Hasil}) - \text{Pajak}$$

Tabel 4.2. 1 Komponen NOPAT PT. Bank BRI Syariah tahun 2018-2020

Tahun	Laba Bersih Sebelum Pajak	Biaya Bagi Hasil	Pajak
2018	Rp.157,473,000,000	Rp.1,317,100,000,000	Rp.44,914,000,000
2019	Rp.118,378,000,000	Rp.1,320,886,000,000	Rp.42,849,000,000
2020	Rp.433,258,000,000	Rp.1,458,915,000,000	Rp.157,177,000,000

Sumber: data diolah peneliti 2022

Tabel 4.2. 2 Nilai NOPAT PT. Bank BRI Syariah tahun 2018-2020

Tahun	NOPAT = (Laba Bersih Sebelum Pajak + Biaya Bagi Hasil) – Pajak
2018	Rp.1,429,659,000,000
2019	Rp.1,396,415,000,000
2020	Rp.1,734,996,000,000

Sumber: data diolah peneliti 2022

Berdasarkan tabel 4.2.1 dan 4.2.2 Nilai NOPAT yang diperoleh PT. Bank BRI Syariah dalam rentang tahun 2018-2020 mengalami fluktuasi. Terlihat pada tahun 2019 terjadi penurunan NOPAT sebesar 2.3%, dan pada tahun 2020 meningkat sebesar 24.2%. Penurunan NOPAT pada tahun 2019 terjadi karena perolehan laba bersih sebelum pajak PT. Bank BRI Syariah mengalami penurunan sebesar 25% dibanding tahun sebelumnya.

b. Menghitung *Invested Capital* (IC)

$$IC = \text{Total Pasiva} - \text{Hutang Jk. Pendek}$$

Tabel 4.2. 3 Nilai IC PT. Bank BRI Syariah tahun 2018-2020

Tahun	Total Pasiva (1)	Hutang Jk Pendek (2)	IC = 1 - 2
2018	Rp.37,915,084,000,000	Rp.8,036,035,000	Rp.37,907,047,965,000
2019	Rp.43,123,488,000,000	Rp.9,176,268,000	Rp.43,114,311,732,000
2020	Rp.57,715,586,000,000	Rp.1,150,413,000	Rp.57,714,435,587,000

Sumber: data diolah peneliti 2022

Berdasarkan tabel 4.2.3 di atas, Nilai *Invested Capital* (IC) PT. Bank BRI Syariah tahun 2018-2020 terus mengalami kenaikan pada tiga tahun masa penelitian selama berturut-turut. Dari tahun 2018 ke 2019 meningkat sebesar 13.7% dan pada tahun 2020 meningkat sebesar 33.9%. Hal ini menandakan dalam rentang tahun 2018-2020 modal investasi atau pinjaman yang dimiliki PT. Bank BRI Syariah terus meningkat.

c. Menghitung *Weighted Average Cost Of Capital* (WACC)

$$\text{WACC} = [D \times rd (1 - T)] + (E \times re)$$

1) Menghitung Tingkat Modal dari Hutang (D):

$$\text{Tingkat Hutang (D)} = \frac{\text{Total Hutang + Dana Syirkah}}{\text{Total Pasiva}} \times 100\%$$

Tabel 4.2. 4 Tingkat Modal (D) PT. Bank BRI Syariah tahun 2018-2020

Tahun	Total Hutang + Dana Syirkah (1)	Total Pasiva (2)	D = (1 / 2) * 100%
2018	Rp.32,888,444,000,000	Rp.37,915,084,000,000	86.74%
2019	Rp.38,035,452,000,000	Rp.43,123,488,000,000	88.20%
2020	Rp.52,271,298,000,000	Rp.57,715,586,000,000	90.57%

Sumber: data diolah peneliti 2022

Berdasarkan tabel 4.2.4 dapat dilihat tingkat hutang bank BRIS terus mengalami peningkatan selama 3 tahun penelitian, meskipun tidak signifikan yakni hanya 1.6% pada tahun 2019 dan 2.6% pada tahun 2020.

2) Menghitung Biaya Hutang Jangka Pendek (rd) :

$$\text{Cost Of Debt (rd)} = \frac{\text{Biaya Bagi Hasil}}{\text{Total Hutang dan Dana Syirkah}} \times 100\%$$

Tabel 4.2. 5 Biaya Hutang (rd) PT. Bank BRI Syariah tahun 2018-2020

Tahun	Biaya Bagi Hasil (1)	Total Hutang + Dana Syirkah (2)	rd = (1 / 2) * 100%
2018	Rp.1,317,100,000,000	Rp.32,888,444,000,000	4.00%
2019	Rp.1,320,886,000,000	Rp.38,035,452,000,000	3.47%
2020	Rp.1,458,915,000,000	Rp.52,271,298,000,000	2.79%

Sumber: data diolah peneliti 2022

Berdasarkan tabel 4.2.5 dapat dilihat biaya hutang bank BRIS terus mengalami penurunan selama 3 tahun penelitian, yakni sebesar 13.2% pada tahun 2019 dan 19.6% pada tahun 2020.

3) Menghitung Pajak Penghasilan (T) :

$$\text{Tingkat Pajak (T)} = \frac{\text{Beban Pajak}}{\text{Laba Bersih Sebelum Pajak}} \times 100\%$$

Tabel 4.2. 6 Pajak (Tax) PT. Bank BRI Syariah tahun 2018-2020

Tahun	Beban Pajak (1)	Laba Bersih Sebelum Pajak (2)	Tax = (1 / 2) * 100%
2018	Rp.44,914,000,000	Rp.151,514,000,000	29.64%
2019	Rp.42,849,000,000	Rp.116,865,000,000	36.67%
2020	Rp.157,177,000,000	Rp.405,231,000,000	38.79%

Sumber: data diolah peneliti 2022

Berdasarkan tabel 4.2.6 dapat dilihat tingkat pajak bank BRIS terus mengalami peningkatan selama 3 tahun penelitian, yakni sebesar 23.6% pada tahun 2019 dan 5.7% pada tahun 2020.

4) Menghitung Tingkat Modal dari Ekuitas (E) :

$$\text{Tingkat Modal (E)} = \frac{\text{Total Ekuitas}}{\text{Total Pasiva}} \times 100\%$$

Tabel 4.2. 7 Tingkat Modal (E) PT. Bank BRI Syariah tahun 2018-2020

Tahun	Total Ekuitas (1)	Total Pasiva (2)	E = (1 / 2) * 100%
2018	Rp.5,026,640,000,000	Rp.37,915,084,000,000	13.26%
2019	Rp.5,088,036,000,000	Rp.43,123,488,000,000	11.80%
2020	Rp.5,444,288,000,000	Rp.57,715,586,000,000	9.43%

Sumber: data diolah peneliti 2022

Berdasarkan tabel 4.2.7 dapat dilihat tingkat modal bank BRIS terus mengalami penurunan selama 3 tahun penelitian, yakni sebesar 11% pada tahun 2019 dan 20% pada tahun 2020.

5) Menghitung Biaya Ekuitas (re) :

$$\text{Cost Of Equity} = \frac{\text{Laba Bersih Setelah Pajak}}{\text{Total Ekuitas}} \times 100\%$$

Tabel 4.2. 8 Biaya Modal (re) PT. Bank BRI Syariah tahun 2018-2020

Tahun	Laba Bersih Setelah Pajak (1)	Total Ekuitas (2)	re = (1 / 2) * 100%
2018	Rp.106,600,000,000	Rp.5,026,640,000,000	2.12%
2019	Rp.74,016,000,000	Rp.5,088,036,000,000	1.45%
2020	Rp.248,054,000,000	Rp.5,444,288,000,000	4.56%

Sumber: data diolah peneliti 2022

Berdasarkan tabel 4.2.8 dapat dilihat biaya modal bank BRIS mengalami fluktuasi selama 3 tahun penelitian, diketahui pada tahun 2019 terjadi penurunan sebesar 31.4% dan pada tahun 2020 naik signifikan sebesar 213%. Setelah seluruh komponen *Weighted Average Cost Of Capital* (WACC) diperoleh, adapun hasil perhitungan WACC pada PT. Bank BRI Syariah tahun 2018-2020 dapat dilihat pada tabel berikut:

Tabel 4.2. 9 Komponen WACC PT. Bank BRI Syariah tahun 2018-2020

Tahun	D	rd	Tax	E	re
2018	86.74%	4.00%	29.64%	13.26%	2.12%
2019	88.20%	3.47%	36.67%	11.80%	1.45%
2020	90.57%	2.79%	38.79%	9.43%	4.56%

Sumber: data diolah peneliti 2022

Tabel 4.2. 10 Nilai WACC PT. Bank BRI Syariah tahun 2018-2020

Tahun	WACC = $[D \times rd (1 - T)] + (E \times re)$
2018	2.73%
2019	2.11%
2020	1.98%

Sumber: data diolah peneliti 2022

Berdasarkan tabel 4.2.9 dan 4.2.10 di atas, nilai WACC atau biaya modal rata-rata tertimbang yang diperoleh PT. Bank BRI Syariah setelah menjumlahkan unsur-unsur modal berdasarkan proporsi relatifnya terus mengalami penurunan selama tiga tahun masa penelitian. Pada tahun 2019 menurun sebesar 22.5% dan pada tahun 2020 turun lagi sebesar 6.4 menjadi 1.98%. Hal ini menandakan biaya pengembalian minimum dari kegiatan usaha PT. Bank BRI Syariah selama tahun 2018-2020 terus menurun.

d. Menghitung *Capital charges* (CC)

$$\text{Capital charges} = \text{WACC} \times \text{IC}$$

Tabel 4.2. 11 Nilai CC PT. Bank BRI Syariah tahun 2018-2020

Tahun	WACC	IC	CC = WACC x IC
2018	2.73%	Rp.37,907,047,965,000	Rp.1,033,046,919,777
2019	2.11%	Rp.43,114,311,732,000	Rp.910,400,321,573
2020	1.98%	Rp.57,714,435,587,000	Rp.1,141,076,706,724

Sumber: data diolah peneliti 2022

Nilai *Capital charges* (CC) atau kesempatan modal dari kegiatan investasi yang dilakukan PT. Bank BRI Syariah setelah menghitung nilai keseluruhan hutang dan nilai rata-rata tertimbang menunjukkan nilai yang fluktuatif. Pada tahun 2018 ke tahun 2019 menurun sebesar 11.9%, dan di tahun 2020 meningkat sebesar 25.3%. Hal ini disebabkan nilai WACC yang dimiliki PT. Bank BRI Syariah terus menurun berbanding terbalik dengan nilai IC yang terus meningkat selama masa penelitian sehingga menghasilkan nilai *Capital charges* yang berfluktuasi.

e. Menghitung Nilai *Economic Value Added* (EVA).

$$\text{EVA} = \text{NOPAT} - \text{Capital Charges}$$

Tabel 4.2. 12 Nilai EVA PT. Bank BRI Syariah tahun 2018-2020

Tahun	NOPAT	CC	EVA = NOPAT - CC
2018	Rp.1,429,659,000,000	Rp.1,033,046,919,777	Rp.396,612,080,223
2019	Rp.1,396,415,000,000	Rp.910,400,321,573	Rp.486,014,678,427
2020	Rp.1,734,996,000,000	Rp.1,141,076,706,724	Rp.593,919,293,276

Sumber: data diolah peneliti 2022

Berdasarkan tabel 4.2.12 Nilai EVA yang diperoleh PT. Bank BRI Syariah pada tahun 2018-2020 menunjukkan nilai yang positif ($\text{EVA} > 0$) dan terus meningkat. Dimana pada tahun 2019 nilai EVA yang diperoleh meningkat sebesar

22.5% dari tahun sebelumnya, dan pada tahun 2020 meningkat lagi sebesar 22.2%. Meskipun terjadi fluktuasi pada nilai NOPAT dan *Capital charges* selama tiga tahun penelitian, nilai NOPAT yang dihasilkan PT. Bank BRI Syariah tetap lebih besar dari nilai *Capital charges* (biaya modal) sehingga EVA yang diperoleh tetap positif dan terus meningkat.

3. Perhitungan EVA pada PT. Bank BNI Syariah Tahun 2018-2020

a. Menghitung NOPAT (*Net Operating After Tax*)

$$\text{NOPAT} = (\text{Laba Bersih Sebelum Pajak} + \text{Biaya Bagi Hasil}) - \text{Pajak}$$

Tabel 4.3. 1 Komponen NOPAT PT. Bank BNI Syariah tahun 2018-2020

Tahun	Laba Bersih Sebelum Pajak	Biaya Bagi Hasil	Pajak
2018	Rp.568,000,000,000	Rp.1,008,000,000,000	Rp.134,000,000,000
2019	Rp.843,000,000,000	Rp.991,000,000,000	Rp.197,000,000,000
2020	Rp.713,000,000,000	Rp.920,000,000,000	Rp.184,000,000,000

Sumber: data diolah peneliti 2022

Tabel 4.3. 2 Nilai NOPAT PT. Bank BNI Syariah tahun 2018-2020

Tahun	NOPAT = Laba Bersih Sebelum Pajak + Biaya Bagi Hasil) – Pajak
2018	Rp.1,442,000,000,000
2019	Rp.1,637,000,000,000
2020	Rp.1,449,000,000,000

Sumber: data diolah peneliti 2022

Berdasarkan tabel 4.3.1 dan 4.3.2 di atas diketahui Nilai NOPAT yang diperoleh PT. Bank BNI Syariah dalam rentang tahun 2018-2020 mengalami fluktuasi. Pada tahun 2018 ke tahun 2019 NOPAT yang diperoleh meningkat sebesar 13.5% dan di tahun 2020 nilai ini kemudian menurun sebesar 11.5%. Fluktuasi ini disebabkan oleh penurunan laba bersih sebelum pajak di tahun 2020.

Selain itu biaya bagi hasil yang dimiliki PT. Bank BNI Syariah pada tiga tahun masa penelitian juga terlihat mengalami penurunan.

b. Menghitung *Invested Capital* (IC)

$$IC = \text{Total Pasiva} - \text{Hutang Jk. Pendek}$$

Tabel 4.3. 3 Nilai IC PT. Bank BNI Syariah tahun 2018-2020

Tahun	Total Pasiva (1)	Hutang Jk Pendek (2)	IC = 1 - 2
2018	Rp.41,049,000,000,000	Rp.8,965,392,000	Rp.41,040,034,608,000
2019	Rp.49,980,000,000,000	Rp.12,225,395,000	Rp.49,967,774,605,000
2020	Rp.55,009,000,000,000	Rp.1,203,165,000	Rp.55,007,796,835,000

Sumber: data diolah peneliti 2022

Berdasarkan tabel 4.3.3 Nilai *Invested Capital* (IC) PT. Bank BNI Syariah tahun 2018-2020 terus mengalami kenaikan pada tiga tahun selama berturut-turut. Seperti yang terlihat pada tabel di atas, di tahun 2019 nilai IC meningkat sebesar 21.8% dan di tahun 2020 meningkat sebesar 10.1%. Hal ini berarti dalam rentang tiga tahun 2018-2020 modal investasi atau pinjaman yang dimiliki PT. Bank BNI Syariah terus meningkat.

c. Menghitung *Weighted Average Cost Of Capital* (WACC)

$$WACC = [D \times rd (1 - T)] + (E \times re)$$

1) Menghitung Tingkat Modal dari Hutang (D):

$$\text{Tingkat Hutang (D)} = \frac{\text{Total Hutang + Dana Syirkah}}{\text{Total Pasiva}} \times 100\%$$

Tabel 4.3. 4 Tingkat Modal (D) PT. Bank BNI Syariah tahun 2018-2020

Tahun	Total Hutang + Dana Syirkah (1)	Total Pasiva (2)	D = (1 / 2) * 100%
2018	Rp.36,806,179,000,000	Rp.41,049,000,000,000	89.66%
2019	Rp.45,244,946,000,000	Rp.49,980,000,000,000	90.53%
2020	Rp.49,550,124,000,000	Rp.55,009,000,000,000	90.08%

Sumber: data diolah peneliti 2022

Berdasarkan tabel 4.2.4 dapat dilihat tingkat hutang bank BNIS mengalami fluktuasi selama 3 tahun penelitian, meskipun tidak signifikan yakni meningkat 0.9% pada tahun 2019 dan menurun 0.5% pada tahun 2020.

2) Menghitung Biaya Hutang Jangka Pendek (rd) :

$$\text{Cost Of Debt (rd)} = \frac{\text{Biaya Bagi Hasil}}{\text{Total Hutang dan Dana Syirkah}} \times 100\%$$

Tabel 4.3. 5 Biaya Hutang (rd) PT. Bank BNI Syariah tahun 2018-2020

Tahun	Biaya Bagi Hasil (1)	Total Hutang + Dana Syirkah (2)	rd = (1 / 2) * 100%
2018	Rp.1,008,000,000,000	Rp.36,806,179,000,000	2.74%
2019	Rp.991,000,000,000	Rp.45,244,946,000,000	2.19%
2020	Rp.920,000,000,000	Rp.49,550,124,000,000	1.86%

Sumber: data diolah peneliti 2022

Berdasarkan tabel 4.2.5 dapat dilihat biaya hutang bank BNIS terus mengalami penurunan selama 3 tahun penelitian, yakni turun sebesar 20% pada tahun 2019 dan 15.2% pada tahun 2020.

3) Menghitung Pajak Penghasilan (T) :

$$\text{Tingkat Pajak (T)} = \frac{\text{Beban Pajak}}{\text{Laba Bersih Sebelum Pajak}} \times 100\%$$

Tabel 4.3. 6 Pajak (Tax) PT. Bank BNI Syariah tahun 2018-2020

Tahun	Beban Pajak (1)	Laba Bersih Sebelum Pajak (2)	Tax = (1 / 2) * 100%
2018	Rp.134,000,000,000	Rp.550,000,000,000	24.36%
2019	Rp.197,000,000,000	Rp.800,000,000,000	24.63%
2020	Rp.184,000,000,000	Rp.689,000,000,000	26.71%

Sumber: data diolah peneliti 2022

Berdasarkan tabel 4.2.6 dapat dilihat tingkat pajak bank BNIS terus mengalami peningkatan selama 3 tahun penelitian, meskipun tidak signifikan yakni sebesar 1% pada tahun 2019 dan 8.4% pada tahun 2020.

4) Menghitung Tingkat Modal dari Ekuitas (E) :

$$\text{Tingkat Modal (E)} = \frac{\text{Total Ekuitas}}{\text{Total Pasiva}} \times 100\%$$

Tabel 4.3. 7 Tingkat Modal (E) PT. Bank BNI Syariah tahun 2018-2020

Tahun	Total Ekuitas (1)	Total Pasiva (2)	E = (1 / 2) * 100%
2018	Rp.4,242,000,000,000	Rp.41,049,000,000,000	10.33%
2019	Rp.4,735,000,000,000	Rp.49,980,000,000,000	9.47%
2020	Rp.5,459,000,000,000	Rp.55,009,000,000,000	9.92%

Sumber: data diolah peneliti 2022

Berdasarkan tabel 4.2.7 dapat dilihat tingkat modal bank BNIS mengalami fluktuasi selama 3 tahun penelitian, yakni turun sebesar 8.3% pada tahun 2019 dan naik sebesar 4.7% pada tahun 2020.

5) Menghitung Biaya Ekuitas (re) :

$$\text{Cost Of Equity} = \frac{\text{Laba Bersih Setelah Pajak}}{\text{Total Ekuitas}} \times 100\%$$

Tabel 4.3. 8 Biaya Modal (re) PT. Bank BNI Syariah tahun 2018-2020

Tahun	Laba Bersih Setelah Pajak (1)	Total Ekuitas (2)	Re = (1 / 2) * 100%
2018	Rp.416,000,000,000	Rp.4,242,000,000,000	9.81%
2019	Rp.603,000,000,000	Rp.4,735,000,000,000	12.73%
2020	Rp.505,000,000,000	Rp.5,459,000,000,000	9.25%

Sumber: data diolah peneliti 2022

Berdasarkan tabel 4.2.8 dapat dilihat biaya modal bank BNIS mengalami fluktuasi selama 3 tahun penelitian, yakni naik sebesar 29.8% pada tahun 2019 dan turun sebesar 27.3% pada tahun 2020. Setelah mengetahui seluruh komponen *Weighted Average Cost Of Capital* (WACC), adapun hasil perhitungan WACC pada PT. Bank BNI Syariah tahun 2018-2020 dapat dilihat pada tabel berikut:

Tabel 4.3. 9 Komponen WACC PT. Bank BNI Syariah tahun 2018-2020

Tahun	D	rd	Tax	E	re
2018	89.66%	2.74%	24.36%	10.33%	9.81%
2019	90.53%	2.19%	24.63%	9.47%	12.73%
2020	90.08%	1.86%	26.71%	9.92%	9.25%

Sumber: data diolah peneliti 2022

Tabel 4.3. 10 Nilai WACC PT. Bank BNI Syariah tahun 2018-2020

Tahun	WACC = $[D \times rd (1 - T)] + (E \times re)$
2018	2.87%
2019	2.70%
2020	2.14%

Sumber: data diolah peneliti 2022

Berdasarkan tabel di atas diketahui nilai WACC atau rata-rata tertimbang yang diperoleh PT. Bank BNI Syariah setelah menjumlahkan unsur-unsur modal berdasarkan proporsi relatifnya terus mengalami penurunan selama tiga tahun masa penelitian. Pada tahun 2019 menurun sebesar 5.9% dan pada tahun 2020 turun sebesar 20.6%. hal ini berarti biaya pengembalian minimum dari kegiatan usaha PT. Bank BNI Syariah selama tahun 2018-2020 terus menurun.

d. Menghitung *Capital charges* (CC)

$$\text{Capital charges} = \text{WACC} \times \text{IC}$$

Tabel 4.3. 11 Nilai CC PT. Bank BNI Syariah tahun 2018-2020

Tahun	WACC	IC	CC = WACC x IC
2018	2.87%	Rp.41,040,034,608,000	Rp.1,178,157,171,381
2019	2.70%	Rp.49,967,774,605,000	Rp.1,349,636,040,503
2020	2.14%	Rp.55,007,796,835,000	Rp.1,179,284,801,009

Sumber: data diolah peneliti 2022

Berdasarkan tabel 4.3.11 Nilai *Capital charges* (CC) yang menunjukkan kesempatan modal dari kegiatan investasi yang dilakukan PT. Bank BNI Syariah setelah menghitung nilai keseluruhan hutang dan nilai rata-rata tertimbang menunjukkan nilai yang fluktuatif. Pada tahun 2019 terjadi kenaikan nilai sebesar 14.6% dan di tahun 2020 terjadi penurunan sebesar 12.6%. Nilai WACC yang dimiliki PT. Bank BNI Syariah berbanding terbalik dengan nilai IC dan menghasilkan nilai *Capital charges* yang fluktuatif.

e. Menghitung Nilai *Economic Value Added* (EVA).

$$\mathbf{EVA = NOPAT - Capital Charges}$$

Tabel 4.3. 12 Nilai EVA PT. Bank BNI Syariah tahun 2018-2020

Tahun	NOPAT	CC	EVA = NOPAT - CC
2018	Rp.1,442,000,000,000	Rp.1,178,157,171,381	Rp.263,842,828,619
2019	Rp.1,637,000,000,000	Rp.1,349,636,040,503	Rp.287,363,959,497
2020	Rp.1,449,000,000,000	Rp.1,179,284,801,009	Rp.269,715,198,991

Sumber: data diolah peneliti 2022

Berdasarkan tabel 4.3.12 Nilai EVA yang diperoleh PT. Bank BNI Syariah pada tahun 2018-2020 memperlihatkan nilai yang positif ($EVA > 0$) dan berfluktuasi. Pada tahun 2018 ke 2019 nilainya meningkat sebesar 8.9% dan pada 2020 nilai ini turun sebesar 6.1%. Fluktuasi ini disebabkan oleh nilai NOPAT dan *Capital charges* PT. Bank BNI Syariah yang menunjukkan penurunan di tahun 2020.

C. *Pembahasan Hasil Penelitian*

Menurut Keown, teori EVA dirumuskan dua ahli yaitu Merton H. Miller dan Franco Modigliani antara tahun 1958–1966. Keduanya berpendapat

keuntungan ekonomis ialah bagian dari penciptaan nilai yang ada dalam perusahaan, dan biaya modal (*cost of capital*) akan ditetapkan berdasarkan tingkat resiko dan harapan investasi oleh investor.⁹⁰ EVA merupakan konsep dasar yang mengukur kinerja keuangan melalui nilai tambah yang mampu diperoleh perusahaan melebihi tingkat pengembalian kepada kreditur maupun investor ekuitas perusahaan.⁹¹ EVA menggambarkan laba yang tersisa setelah dikurangi dengan seluruh biaya modal termasuk modal ekuitas.

1. Pembahasan EVA Bank Mandiri Syariah

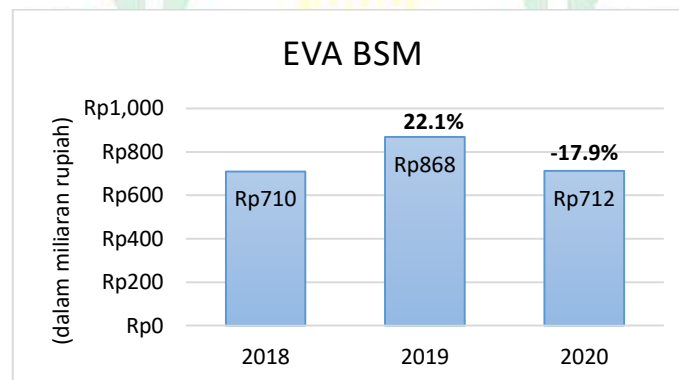

Gambar 4. 4 Economic Value Added PT. Bank Syariah Mandiri

Nilai EVA yang diperoleh PT. Bank Syariah Mandiri pada tahun 2018-2020 menunjukkan nilai yang positif ($EVA > 0$). Hal ini menandakan, PT. Bank Syariah Mandiri mampu menghasilkan nilai tambah dalam kegiatan usahanya. Akan tetapi meskipun bernilai positif, pada rentang tiga tahun masa penelitian ini terjadi fluktuasi pada nilai EVA yang dihasilkan. Pada tahun 2018 nilai EVA yang diperoleh sebesar Rp.710,923,120,716 meningkat pada tahun 2019 sebesar 33.3%

⁹⁰Yuniarta, Sinarwati, dan Winata.

⁹¹Irawan dan Manurung, h. 34.

menjadi Rp.868,190,315,377 kemudian menurun pada tahun 2020 sebesar 6.7%. menjadi Rp.712,585,401,319. Hal ini disebabkan oleh penurunan nilai NOPAT PT. Bank Syariah Mandiri pada tahun 2020, juga diikuti oleh penurunan nilai *Capital charge* yang dipengaruhi oleh WACC yang juga mengalami penurunan. Berdasarkan hasil penelitian Nilai NOPAT yang diperoleh lebih besar dibandingkan nilai *Capital charge* sehingga tetap dapat diperoleh nilai EVA yang positif.

2. Pembahasan EVA PT. Bank BRI Syariah

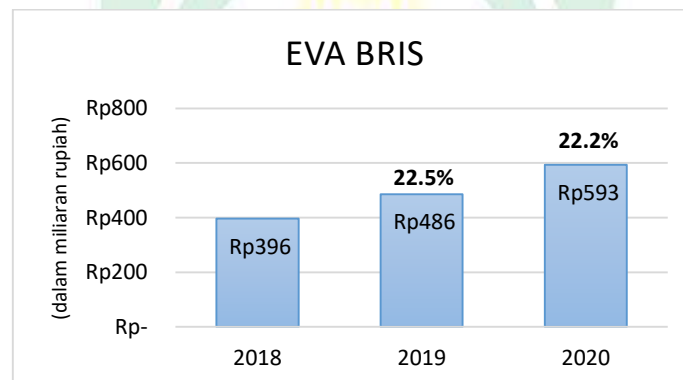

Gambar 4. 5 Economic Value Added PT. Bank BRI Syariah

Nilai EVA yang diperoleh PT. Bank BRI Syariah pada tahun 2018-2020 menunjukkan nilai yang positif ($EVA > 0$). Hal ini berarti dalam rentang tiga tahun masa penelitian, PT. Bank BRI Syariah mampu menghasilkan nilai tambah dalam kegiatan usahanya. Selain itu jika diperhatikan, selama tiga tahun ini pula nilai EVA yang dihasilkan terus mengalami peningkatan. Pada tahun 2018 nilai yang diperoleh sebesar Rp.396,612,080,223, pada 2019 nilai ini meningkat sebesar 22.5% menjadi Rp.486,014,678,427 kemudian di tahun berikutnya yaitu 2020 nilai ini meningkat kembali sebesar 22.2% menjadi Rp.593,919,293,276. Meskipun nilai NOPAT dan *Capital charges* mengalami fluktuasi selama tiga tahun penelitian.

Nilai NOPAT yang dihasilkan PT. Bank BRI Syariah tetap lebih besar dari nilai *Capital charges* (biaya modal) sehingga EVA yang diperoleh tetap positif dan terus meningkat.

3. Pembahasan EVA PT. Bank BNI Syariah

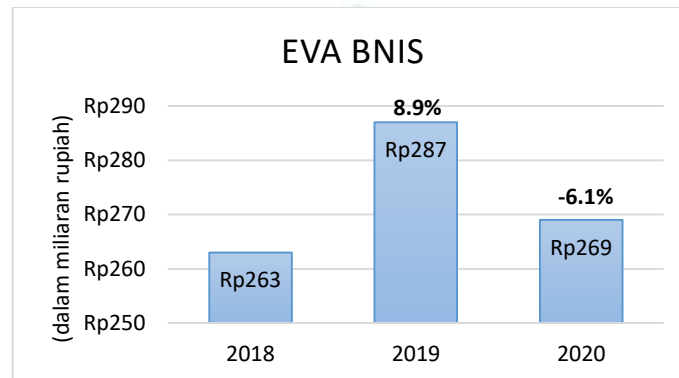

Gambar 4. 6 Economic Value Added PT. Bank BNI Syariah

Nilai EVA yang diperoleh PT. Bank BNI Syariah pada tahun 2018-2020 memperlihatkan nilai yang positif ($EVA > 0$). Hal ini berarti PT. Bank BNI Syariah mampu menghasilkan nilai tambah untuk perusahaan dalam kegiatan usahanya. Meskipun memperlihatkan nilai EVA yang positif, akan tetapi dari segi pertambahan nilai yang diperoleh masih menunjukkan fluktuasi. Pada tahun 2018 nilai yang diperoleh perusahaan sebesar Rp.263,842,828,619 dan pada tahun 2019 nilainya meningkat sebesar 8.9% menjadi Rp.287,363,959,497, akan tetapi di tahun berikutnya yaitu 2020 nilai ini turun sebesar 6.1%. menjadi Rp.269,715,198,991. Diketahui nilai NOPAT menunjukkan penurunan laba di tahun 2020. Penurunan laba ini beriringan dengan penurunan biaya *Capital charges* sehingga nilai NOPAT dan *Capital charges* sama-sama menunjukkan fluktuasi. Berdasarkan hasil perhitungan, tingkat pengembalian modal masih lebih besar

dibandingkan dengan biaya modal sehingga PT. Bank BNI Syariah menghasilkan nilai EVA yang positif.

Berdasarkan hasil analisis sebelumnya dapat menjawab rumusan pertanyaan bahwa ketiga Bank BUMN Syariah yakni PT. Bank Syariah Mandiri, PT. Bank BRI Syariah dan PT. Bank BNI Syariah menunjukkan nilai EVA yang positif ($EVA > 0$), sesuai dengan indikator penilaian EVA, oleh Young dan O'byrne dalam Hamid yang menjelaskan bahwa jika nilai $EVA > 0$ maka perusahaan dianggap mampu menghasilkan nilai tambah, begitu juga sebaliknya.⁹² Hal ini berarti bank syariah mampu menghasilkan keuntungan ekonomis sebagai nilai tambah bagi perusahaan dan juga para investor melalui kegiatan usahanya, sesuai dengan teori yang dikemukakan oleh Merton H. Miller dan Franco Modigliani.⁹³ Ketiga bank BUMN syariah masing-masing mampu menciptakan nilai bagi perusahaannya, dibuktikan dengan adanya keuntungan ekonomis yang diperoleh perusahaan setelah dikurangi seluruh biaya modal yang timbul dari proses usaha/investasi.

Meskipun mampu menghasilkan nilai dalam proses usahanya, akan tetapi jika dilihat secara periodik, PT. Bank Syariah Mandiri dan PT. Bank BNI Syariah menunjukkan hasil yang fluktuatif selama tiga tahun penelitian. Hal ini sejalan dengan penelitian yang dilakukan oleh Defi Lestari pada tahun 2018, yang menemukan hasil perhitungan EVA yang fluktuatif pada PT. Bank BNI Syariah dan

⁹² Hamid, h. 64.

⁹³ Yuniarta, Sinarwati, dan Winata, h. 4.

PT. Bank Syariah Mandiri pada tahun 2013-2017.⁹⁴ Hal ini disebabkan karena nilai NOPAT yang dihasilkan kedua bank pada tahun 2019 memperoleh nilai yang lebih tinggi dari tahun 2018 dan 2020, dan setelah dikurangi dengan biaya modal nilai EVA pada tahun 2019 memiliki nilai yang tinggi.

Berbeda dengan kedua bank di atas, PT. Bank BRI Syariah terlihat menunjukkan hasil perhitungan EVA yang terus meningkat dalam rentang tiga tahun penelitian. Hasil ini sejalan dengan penelitian yang dilakukan Adelia Dwi Yunita Sari pada tahun 2021, yang menghasilkan nilai EVA yang positif dan terus meningkat pada PT. Bank Syariah Indonesia Tbk Periode 2016-2020.⁹⁵ Hal ini disebabkan nilai NOPAT yang berbanding lurus dengan nilai *Capital charges* yang sama-sama menunjukkan fluktuasi selama tiga tahun penelitian, dengan nilai NOPAT yang lebih besar dibanding nilai *Capital Charges*.

Sebagai alat perhitungan yang merepresentasikan nilai tambah perusahaan, dengan perolehan EVA yang positif dapat disimpulkan kinerja keuangan ketiga Bank BUMN Syariah, memiliki kinerja keuangan yang baik. Informasi ini mencerminkan pencapaian intrinsik perusahaan saat ini dan prospek perusahaan di masa mendatang, serta menggambarkan kemakmuran yang dicapai oleh pemilik saham.⁹⁶ Olehnya itu informasi ini dapat digunakan pihak-pihak yang berkepentingan seperti pihak internal perusahaan, investor dan stakeholder dalam mengambil keputusan bisnis ke depannya.

⁹⁴ Lestari.

⁹⁵ Adelia Dwi Yunita Sari.

⁹⁶Wedayanthi dan Darmayanti, h. 3674.

BAB V

PENUTUP

A. Kesimpulan

Berdasarkan hasil penelitian ini dengan judul Model Pengukuran Kinerja Keuangan Berbasis *Economic Value Added* (EVA) Studi Kasus Bank BUMN Syariah *Go Public* dapat disimpulkan bahwa PT. Bank Syariah Mandiri, PT. Bank BRI Syariah dan PT. Bank BNI Syariah mampu menciptakan nilai tambah ekonomis bagi perusahaannya dalam rentang waktu 3 tahun penelitian yaitu 2018-2020.

1. Berdasarkan penelitian, PT. Bank Syariah Mandiri memperoleh nilai EVA yang positif ($EVA > 0$) dengan nilai yang fluktuatif. Pada tahun 2018 nilai EVA yang diperoleh PT. Bank Syariah Mandiri sebesar Rp.710,923,120,716 meningkat pada tahun 2019 sebesar 22.1% menjadi Rp.868,190,315,377 kemudian menurun pada tahun 2020 sebesar 17.9% menjadi Rp.712,585,401,319.
2. Berdasarkan penelitian, PT. Bank BRI Syariah memperoleh nilai EVA yang positif ($EVA > 0$) dan terus mengalami peningkatan. Pada tahun 2018 nilai yang diperoleh sebesar Rp.396,612,080,223, pada 2019 nilai ini meningkat 22.5% menjadi Rp.486,014,678,427 kemudian di tahun berikutnya yaitu 2020 nilai ini meningkat kembali sebesar 22.2% menjadi Rp.593,919,293,276.
3. Berdasarkan penelitian, PT. Bank BNI Syariah menunjukkan nilai EVA yang positif ($EVA > 0$) dengan nilai yang fluktuatif. Pada tahun 2018 pertambahan nilai yang diperoleh PT. Bank BNI Syariah sebesar Rp.263,842,828,619 dan pada tahun 2019 nilainya meningkat 8.9% menjadi Rp.287,363,959,497 akan

tetapi di tahun berikutnya yaitu 2020 nilai ini turun 6.1% menjadi Rp.269,715,198,991.

Perolehan EVA yang positif pada tiga Bank BUMN Syariah mencerminkan kemampuan bank menghasilkan nilai tambah ekonomis pada bidang usahanya. Nilai positif ini dapat juga menggambarkan tingkat kesehatan bank yang baik, terbukti dengan kinerja keuangan bank yang mampu menghasilkan nilai tambah, dan menciptakan citra baik pada nilai pasar perusahaan. Informasi terkait kinerja bank ini dapat digunakan oleh pihak-pihak yang berkepentingan untuk menentukan keputusan bisnis ke depannya.

B. Saran

Berdasarkan hasil penelitian ini, peneliti dapat memberikan saran yaitu:

1. Bagi Bank BUMN syariah, sebaiknya tetap konsisten dalam menjaga dan mengembangkan kinerjanya agar perolehan *Value Added* yang dihasilkan tetap berada pada posisi yang positif. Selain itu, pengukuran kinerja keuangan dengan menggunakan *Economic Value Added* (EVA) dapat dijadikan salah satu alat analisis laporan keuangan, karena hasil perhitungannya dapat dijadikan dasar fundamental bagi para investor dan *stakeholder* dalam mengambil keputusan bisnis di masa mendatang.
2. Bagi penelitian selanjutnya, agar dapat menambah periode tahun penelitian dan menggunakan data penelitian terbaru. Selain itu penelitian selanjutnya dianjurkan atau disarankan untuk melakukan penelitian di keseluruhan bank umum syariah yang ada di Indonesia.

DAFTAR PUSTAKA

- Abha, Muhammad Makmun, "Teologi Upah dan Kesejahteraan Buruh dalam Perspektif Hadis," *Jurnal Syari'ah*, 2.2 (2013), 18–34
- Adiguna, Irena Neysa, Sri Murni, dan Johan Tumiwa, "Analisis Kinerja Keuangan Dengan Menggunakan Metode Economic Value Added (Eva) Pada Perusahaan Plastik Dan Kemasan Yang Terdaftar Di Bursa Efek Indonesia Periode Tahun 2011-2015," *Jurnal EMBA*, 5.2 (2017), 433–42
- Agama, Kementerian, dan Pusat Studi Al-Qur'an (PSQ), *Tafsir Ringkas Kemenag* (IT LPMQ, 2012)
- Akramunnas, dan Muslimin Kara, "Pengukuran Kinerja Perbankan Dengan Metode CAMEL," *Al-Mashrafiyah: Jurnal Ekonomi, Keuangan, dan Perbankan Syariah*, 3.1 SE-AL-MASHRAFIYAH VOLUME 3 NOMOR 1 (2019) (2019), 56–69 <<https://doi.org/10.24252/al-mashrafiyah.v3i1.7780>>
- Aldila Septiana, *Analisis Laporan Keuangan Konsep Dasar dan Deskripsi Laporan Keuangan*, ed. oleh Rudi Hermawan (Jawa Timur, 2019) <<https://books.google.co.id/books?id=xyH7DwAAQBAJ&hl=id>>
- Alfi, Azizah Nur, "Laba Tiga Bank Syariah BUMN RP.2,19 Triliun di 2020. Siapa Sumbang Paling Besar?," *Bisnis.com*, 2021
- Andrianto, M. Anang Firmansyah., *Manajemen Bank Syariah: Implementansi Teori dan Praktek*, ed. oleh Qiara Media, i (CV. Penerbit Qiara Media, 2009)
- Anggraeny, Lelly Napolita Dwi, "Analisis Kinerja Keuangan Dengan Metode Economic Value Added (EVA), Market Value Added (MVA) dan Financial Value Added (FVA) Pada Perusahaan Manufaktur yang Terdaftar Di Bursa Efek Indonesia (BEI)" (Universitas Muhammadiyah Malang, 2019)
- Anshori, Abdul Ghofur, *Perbankan Syariah Di Indonesia* (Yogyakarta: Gadjah Mada University Press, 2018)
- Arsita, Delia, dan Nana Diana, "Analisis Perbandingan Return On Asset dan Economic Value Added Pada Bank Konvensional Dan Bank Syariah," *E-Jurnal Ekonomi Dan Bisnis Universitas Udayana*, 10.7 (2021), 602–11
- Awaluddin, Murtiadi, Aenun Mutmainna, dan Rulyanti Susi Wardhani, "Komparasi Efisiensi Penyaluran Kredit Pada Bank Umum Syariah (BUS) antara Bank Mega Syariah dan Bank CIMB Niaga Syariah Dengan Pendekatan Data Envelopment Analysis (DEA)," *Al-Mashrafiyah: Jurnal Ekonomi, Keuangan, dan Perbankan Syariah*, 3.2 SE-AL-MASHRAFIYAH VOLUME 3 NOMOR 2 (2019) (2019), 95–107 <<https://doi.org/10.24252/al-mashrafiyah.v3i2.9273>>
- BNIS, PT Bank BNI Syariah, *Laporan Keuangan PT Bank BNI Syariah Tahun 2020*, "Embracing New Opportunities," 2021
- BRIS, PT Bank BRI Syariah, *Laporan Keuangan PT Bank BRI Syariah Tahun 2020*, "Menyebarkan Layanan untuk UMKM di Pelosok Negeri," 2021
- BSM, PT Bank Syariah Mandiri, *Laporan Keuangan PT Bank Syariah Mandiri Tahun 2020*, "Optimis dan Peduli dalam Menciptakan Nilai," 2021
- Bungin, *Penelitian kualitatif* (Jakarta: Prenada Media Grup, 2007)

- Butar, Sansaloni Butar, “Implikasi Regulasi Pasar Modal Terhadap Motif Manajemen Laba : Pengujian Berbasis Teori Pensinyalan,” *Jurnal Akuntansi dan Keuangan Indonesia*, 11.1 (2014), 99–119
- CNN, “Kilas Balik pembentukan bank syariah indonesia,” *CNN Indonesia*, 2021 <<https://www.cnnindonesia.com/ekonomi/20210201155021-78-600926/>> [diakses 8 Januari 2022]
- Dewi, Meutia, “Penilaian Kinerja Keuangan Perusahaan dengan Menggunakan Metode EVA (Economic Value Added) (Studi Kasus pada PT. Krakatau Steel Tbk Periode 2012-2016),” *Jurnal Manajemen dan Keuangan*, 6.1 (2017), 648–59
- Endri, dan Abdul Wakil, “Analisis Kinerja Keuangan Dengan Menggunakan Rasio-Rasio Keuangan Dan Economic Value Added (Studi Kasus : PT. Bank Syariah Mandiri),” *TAZKIA Islamic Finance & Business Review*, 3.2 (2008), 113–34
- Hamid, Abdul, “Analisis Kinerja Keuangan Perusahaan dengan Menggunakan Pendekatan Economic Value Added (EVA) dan Market Value Added (MVA) (Studi Kasus pada PT Astra International , Tbk . Periode Tahun 2008 – 2012),” *Business and Finance Journal*, 1.1 (2012), 61–76
- Hardani, Auliyah, N. H. Andrianih, dan H. Fardani, *Metode Penelitian Kualitatif & Kuantitatif* (Yogyakarta: Pustaka Ilmu, 2020)
- Hasanuddin, M. Imran, dan M. Iqbal Hasanuddin, *Model Pendekatan Bermain*, ed. oleh Abdul Kadir (Yogyakarta: Deepublish, 2020)
- Hastuti, “Analisis Kinerja Keuangan dengan Pendekatan Metode Economic Value Added (EVA) Pada Perusahaan Daerah Air Minum (PDAM) Kota Makassar” (Universitas Muhammadiyah Makassar Makassar, 2018)
- Herawati, Helmi, “Pentingnya Laporan Keuangan Untuk Menilai Kinerja Keuangan Perusahaan,” *Jurnal Akuntansi Unihaz-JAZ*, 2.1 (2019), 16–25 <<https://journals.unihaz.ac.id/index.php/jaz/article/view/806>>
- Imam Mahfud, “Kompensasi Dan Evaluasi Kinerja Dalam Perspektif Ilmu Ekonomi Islam,” *Madani Syari’ah*, 2 (2019), 45–64
- Indonesia, Bank syariah, “Sejarah dan Visi Misi Perusahaan,” *BSI* <<https://www.bankbsi.co.id/company-information/tentang-kami>> [diakses 8 Januari 2022]
- Irawan, Ferry, dan Nico Yudha Manurung, “Analisis Economic Value Added (EVA) dan Market Value Added (MVA) Sebagai Alat Ukur Kinerja Keuangan PT Garuda Indonesia Tbk,” *Jurnal Pajak dan Keuangan Negara*, 2.I (2020), 31–45
- Jading, Abadi, Reniana, dan Bertha Ollin Paga, *Pengukuran dan Instrumetasi* (Yogyakarta: Deepublish, 2020)
- Kasmir, *Analisis Laporan Keuangan*, 1–5 ed. (Jakarta: Rajawali Pers, 2012)
- Keuangan, Otoritas Jasa, “Statistik Perbankan Syariah, Desember 2021,” *OJK*, 2022 <<https://www.ojk.go.id/kanal/syariah/data-dan-statistik/statistik-perbankan-syariah/pages/Statistik-perbankan-syariah-desember-2021>> [diakses 24 April 2022]
- Khairudin, dan Wandita, “Analisis Pengaruh Rasio Profitabilitas, Debt To Equity Ratio (DER) dan Price To Book Value (PBV) Terhadap Harga Saham Perusahaan Pertambangan Di Indonesia,” *Jurnal Akuntansi & Keuangan Vol.*

8, No. 1, Maret 2017 Halaman, 8.1 (2017), 68 – 84

- Lestari, Defi, “Analisis Perbandingan Kinerja Keuangan Dengan Menggunakan Metode Economic Value Added (EVA) pada PT. Bank Syariah Mandiri dan PT. Bank BNI Syariah Periode Tahun 2013-2017” (Institut Agama Islam Negeri (IAIN) Kudus, 2018)
- Lisa, Ridvia, Maschandra, dan Rusman Iskandar, “Analisis Data Kualitatif Model Miles dan Huberman (Sebuah Rangkuman Dari Buku Analisis Data Kualitatif, Mathew B. dan Michael Huberman),” *Artikel Academia*, 2010 <<https://www.academia.edu/744214/analisis-penelitian-kualitatif-odel-miles-dan-huberman>> [diakses 13 September 2022]
- Makatita, Reyner F, “Pentingnya Kinerja Keuangan dalam Mengatasi Kesulitan Keuangan Perusahaan : Suatu Tinjauan Teoritis,” *Journal Of Management (SME's)*, 2.1 (2016), 137–50 <<http://ejurnal.udana.ac.id/index.php/JEM/article/view/1206>>
- Mariani, Desy, dan Suryani, “Pengaruh Kinerja Keuangan Terhadap Nilai Perusahaan dengan Kinerja Sosial dan Kinerja Lingkungan Sebagai Variabel Moderator (Studi Empiris Pada Perusahaan Pertambangan dan Manufaktur yang Terdaftar di Bursa Efek Indonesia Tahun 2011 - 2015),” *Jurnal Akuntansi dan Keuangan*, 7.1 (2018), 59–78
- Muhlis, “Metode Rasio Sebagai Tool’s Kinerja Keuangan PT Bank Syariah Mandiri,” *Ar-Ribh: Jurnal Ekonomi Islam*, 4.1 (2021), 1–19
- Mukhlisin, Ahmad, dan Aan Suhendri, “Strategi Pengembangan Produk Bank Syariah Di Indonesia,” *Jurnal Ekonomi Syariah*, 3.2 (2018), 190–99
- Munawir, *Analisis Laporan Keuangan* (Yogyakarta: Liberty, 2014)
- Munawir, S., *Analisa Laporan Keuangan*, Empat (Yogyakarta: Liberty, 2002)
- Peter, dan Julianti, “Penilaian Kinerja Keuangan PT. Bank Central Asia, Tbk dengan Menggunakan Metode Economic Value Added Periode Tahun 2005-2009 sebagai Alat Pengukuran Kinerja Perusahaan,” *Akurat Jurnal Ilmiah Akuntansi*, 5 (2011), 1–29
- Prabowo, Hartiwi, “Penerapan Economic Value Added Untuk Memaksimalkan Nilai Perusahaan : Studi Kasus PT XYZ,” *Journal The WINNERS*, 5.1 (2004), 19–33
- Rabuisa, Wilna Feronika, Treesje Runtu, dan Heinke Wokas, “Analisis Laporan Keuangan Dalam Menilai Kinerja Keuangan Perusahaan Pada Bank Perkreditan Rakyat (Bpr) Dana Raya Manado,” *Jurnal Riset Akuntansi Going Concern*, 13.2 (2018), 325–33
- Rahayu, Eva Ulfa, Kamaliah, dan Nur Azlina, “Analisis Perbandingan Kinerja Keuangan Perbankan Syariah dan Perbankan Konvensional dengan Menggunakan Metode Economic Value Added (EVA) Periode 2011-2015,” *Jurnal Ekonomi*, 25.4 (2017), 46–64
- Rahmayuni, Siti, “Peranan Laporan Keuangan Dalam Menunjang Peningkatan Pendapatan Pada UKM,” *Jurnal Sosial Humaniora dan Pendidikan*, 1.1 (2017), 93–99
- Republik Indonesia, *Undang-undang No.21 Tahun 2008 Tentang Perbankan Syariah* (Indonesia, 2008)
- Republika.co.id, “Peringkat Aset Bank Umum Syariah,” rentizen.republika.co.id,

- 2021 <<https://retizen.republika.co.id/posts/12077/peringkat-aset-bank-umum-syariah>> [diakses 2 Februari 2022]
- RI, Departemen Agama, *Al-Qur'an dan Terjemahannya*, 2022 <<https://quran.kemenag.go.id/>>
- Rovita, Angga, Teguh Yuwono, dan Diana Riyana H, “Peran Bank Syariah Menuju Terciptanya Ekonomi Kerakyatan,” *Junal Ilmiah Manajemen Forkamma*, 3.1 (2019), 85–94
- Sari, Adelia Dwi Yunita, “Analisis Metode Economic Value Added (EVA) Sebagai Alat Untuk Menilai Kinerja Keuangan Pada PT.Bank Syariah Indonesia Tbk Periode 2016-2020” (Universitas 17 Agustus 1945 Surabaya, 2021)
- Sari, Chandra Pramita, “Analisis Kinerja Keuangan Bank Syariah Mandiri Dengan Menggunakan Metode Eagels (Earning Ability, Assetquality, Growth, Liquidity, Equity, Dan Strategic Management) Periode 2014-2016. Skripsi (Lampung:” (Universitas Islam Negeri Raden Intan Lampung, 2019)
- Setiawan, Putri Wulansari, dan Rani Putri Kusuma Dewi, “Pengukuran Tingkat Kinerja Keuangan dan Kinerja Non Keuangan Pada Bank Syariah Di Lima Negara Asia (Studi Kasus Pada Bank Syariah Dengan Aset Tertinggi),” *Dinamika Akuntansi, Keuangan dan Perbankan terbesar.*, 9.1 (2020), 69–78
- Sipahelut, Riana Christy, Sri Murni, dan Paulina Van Rate, “Analisis Kinerja Keuangan Perusahaan (Studi Kasus Pada Perusahaan Sub Sektor Otomotif dan Komponen Yang Terdaftar Di BEI Periode 2014-2016),” *Jurnal EMBA*, 5.3 (2017), 4425–34
- Sopahan, “Menguak Fenomena penolakan pembangunan dengan dana anggaran pendapatan dan belanja daerah (APBD): Sebuah studi interpretatif” (Simposium Nasional Akuntansi XIII Purwokerto, 2011)
- Sugiono, *Metode Penelitian Kuantitatif, Kualitatif dan R&D* (Bandung: Alfabeta, 2016)
- Sugiyono, *Memahami Penelitian Kualitatif* (Bandung: ALFABETA, 2012)
- Suharyani, Rini, Ihyaul Ulum, dan Ahmad Waluya Jati, “Pengaruh Tekanan Stakeholder Dan Corporate Governance Terhadap Kualitas Sustainability Report,” *Jurnal Akademi Akuntansi*, 2.1 (2019), 71–92
- Supriyanto, dan Widiyanti Lestari, “Analisis Kinerja Keuangan Dengan Menggunakan Metode Economic Value Added Pada PT. Bank Mandiri (Persero), Tbk,” *Jurnal Bisnis Administrasi*, 04 (2015), 53–61
- Surakhmad, W., *Pengantar Penelitian Ilmiah Dasar Metode dan Teknik* (Bandung, 1982)
- Suratno, Ignatius Bondan, “Economic Value Added: Dari Suatu Alat Penilai Kinerja Manajemen Menuju Konsep Pemerataan Pendapatan,” *Jurnal Pendidikan Akuntansi Indonesia*, IV.2 (2005), 133–54
- Tini, “Pengukuran Kinerja Keuangan Dengan Menggunakan Analisis Economic Value Added Pada PT. Bank Negara Indonesia (Persero) Tbk. Cabang Makassar” (Universitas Muhammadiyah Makassar, 2017)
- Ulum, Ihyaul, *Intellectual Capital: Model Pengukuran, Framework Pengungkapan dan Kinerja Organisasi* (Malang: UMM Press, 2017)
- Utomo, Lisa Linawati, “Economic Value Added Sebagai Ukuran Keberhasilan

- Kinerja Manajemen Perusahaan,” *Jurnal Akuntansi dan Keuangan*, 1.1 (1999), 28–42
- Wastam Wahyu Hidayat, *Dasar-Dasar Analisa Laporan Keuangan*, ed. oleh Funky Fabri (Ponorogo, Jawa Timur, 2018) <https://books.google.co.id/books?id=Fll_DwAAQBAJ&hl=id>
- Wedyanthi, Komang Krisna, dan Ni Putu Ayu Darmayanti, “Pengaruh Economic Value Added , Komposisi Dewan Komisaris Independen Dan Return On Assets Terhadap Nilai Perusahaan,” *E-Jurnal Manajemen Unud*, 5.6 (2016), 3647–76
- Yuniarta, Gede Adi, Ni Kadek Sinarwati, dan Vandi Surya Winata, “Perusahaan dengan Pendekatan Economic Value Added (EVA) dan Market Value Added (MVA) pada Perusahaan Manufaktur yang Go Public Di Bursa Efek Indonesia Tahun 2012-2015,” *e-Journal SI Ak Universitas Pendidikan Ganesha Jurusan Akuntansi Program SI*, 6.3 (2016), 1–11
- Zannati, Rachma, dan Dwi Urip Wardoyo, “Tinjauan Komparasi Kinerja Keuangan Bank Syariah Melalui Pendekatan Economic Value Added (EVA),” *Jurnal Riset Manajemen dan Bisnis*, 1.1 (2016), 49–60



LAMPIRAN-LAMPIRAN

- **Lampiran 1** : *Data Penelitian Bank BUMN Syariah Go Public 2018-2020*

1. PT. Bank Mandiri Syariah

PT. Bank Mandiri Syariah	2018	2019	2020
Laba Usaha	Rp.839,990,000,000	Rp.1,809,264,000,000	Rp.1,977,597,000,000
Biaya Bagi Hasil	Rp.2,659,310,000,000	Rp.3,014,676,000,000	Rp.2,590,433,000,000
Pajak	Rp.210,520,000,000	Rp.439,972,000,000	Rp.476,488,000,000
Total Hutang	Rp.14,477,262,000,000	Rp.19,052,303,000,000	Rp.31,359,327,000,000
Total Ekuitas	Rp.8,039,165,000,000	Rp.9,245,835,000,000	Rp.10,839,559,000,000
Dana Syirkah	Rp.75,449,689,000,000	Rp.83,618,729,000,000	Rp.84,334,054,000,000
Total Pasiva	Rp.98,341,116,000,000	Rp.112,291,867,000,000	Rp.126,907,940,000,000
Hutang Jk Pendek	Rp.13,947,016,000	Rp.17,234,061,000	Rp.2,205,700,000

2. PT. Bank BRI Syariah

PT. Bank BRI Syariah	2018	2019	2020
Laba Usaha	Rp.157,473,000,000	Rp.118,378,000,000	Rp.433,258,000,000
Biaya Bagi Hasil	Rp.1,317,100,000,000	Rp.1,320,886,000,000	Rp.1,458,915,000,000
Pajak	Rp.44,914,000,000	Rp.42,849,000,000	Rp.157,177,000,000
Total Hutang	Rp.10,894,916,000,000	Rp.11,880,036,000,000	Rp.17,475,112,000,000
Total Ekuitas	Rp.5,026,640,000,000	Rp.5,088,036,000,000	Rp.5,444,288,000,000
Dana Syirkah	Rp.21,993,528,000,000	Rp.26,155,416,000,000	Rp.34,796,186,000,000

Total Pasiva	Rp.37,915,084,000,000	Rp.43,123,488,000,000	Rp.57,715,586,000,000
Hutang jk Pendek	Rp.8,036,035,000	Rp.9,176,268,000	Rp.1,150,413,000

3. PT. Bank BNI Syariah

PT. Bank BNI Syariah	2018	2019	2020
Laba Usaha	Rp.568,000,000,000	Rp.843,000,000,000	Rp.713,000,000,000
Biaya Bagi Hasil	Rp.1,008,000,000,000	Rp.991,000,000,000	Rp.920,000,000,000
Pajak	Rp.134,000,000,000	Rp.197,000,000,000	Rp.184,000,000,000
Total Hutang	Rp.9,787,000,000,000	Rp.13,072,000,000,000	Rp.17,253,000,000,000
Total Ekuitas	Rp.4,242,000,000,000	Rp.4,735,000,000,000	Rp.5,459,000,000,000
Dana Syirkah	Rp.27,019,179,000,000	Rp.32,172,946,000,000	Rp.32,297,124,000,000
Total Pasiva	Rp.41,049,000,000,000	Rp.49,980,000,000,000	Rp.55,009,000,000,000
Hutang jk Pendek	Rp.8,965,392,000	Rp.12,225,395,000	Rp.1,203,165,000

- **Lampiran 2 : Hasil Uji Turnitin**

7%		7%		5%		5%	
SIMILARITY INDEX		INTERNET SOURCES		PUBLICATIONS		STUDENT PAPERS	
PRIMARY SOURCES							
1	etd.iain-padangsidempuan.ac.id	Internet Source	1%	<i>Validasi Cek Turnitin</i> <i>Sumarto Gulo + 8 Agustus 2022</i> <i>MURUS</i>			
2	repository.redaktara.ac.id	Internet Source	1%				
3	etheses.uinmataram.ac.id	Internet Source	1%				
4	Submitted to Universitas Muria Kudus	Student Paper	1%				
5	Submitted to Universitas 17 Agustus 1945 Surabaya	Student Paper	1%				
6	repository.iainkudus.ac.id	Internet Source	1%				
7	digilibadmin.unismuh.ac.id	Internet Source	1%				
8	media.neliti.com	Internet Source	1%				
Exclude quotes		Off		Exclude matches		< 1%	
Exclude bibliography		Off					

DAFTAR RIWAYAT HIDUP



• IDENTITAS DIRI

Nama : Nurul ariska
Tempat, Tanggal Lahir : Makassar, 4 Maret 2001
Jenis kelamin : Perempuan
Alamat Rumah : Limbangan, Kel. Talaka,
Kec. Ma'rang, Kab.
Pangkajene dan Kepulauan,
Sulawesi Selatan
No. Handphone : 082318303029
Email : ariskanurul04@gmail.com

• RIWAYAT PENDIDIKAN

1. Taman Kanak-kanak Panre Tanrara (2004-2006)
2. SD Inpres Pa'jokki (2006-2012)
3. SMP Negeri 1 Bontonompo Selatan (2012-2015)
4. SMA Negeri 3 Takalar (2015-2018)
5. Program Studi Perbankan Syariah Fakultas Ekonomi dan Bisnis Islam UIN Alauddin Makassar (2018-sekarang)

• PENGALAMAN ORGANISASI

1. Wakil sekretaris II HMJ Perbankan Syariah Periode 2021
2. Pengurus HMJ Perbankan Syariah Periode 2020
3. Himpunan Mahasiswa Islam (HMI) Komisariat Ekonomi dan Bisnis Islam Cab. Gowa Raya 2020

• PENGALAMAN *INTERNSHIP*

1. Bank Mega Syariah Kcp. Latimojong Makassar (2021)