

**PENGARUH SERTIFIKASI HALAL DAN IZIN EDAR BPOM TERHADAP
MINAT BELI KOSMETIK PADA MAHASISWI FAKULTAS EKONOMI
DAN BISNIS ISLAM UNIVERSITAS ISLAM NEGERI ALAUDDIN
MAKASSAR**



UNIVERSITAS ISLAM NEGERI
ALAUDDIN
M A K A S S A R

SKRIPSI

Diajukan Untuk Memenuhi Salah Satu Syarat Meraih Gelar

Sarjana Ekonomi (S.E) Jurusan Ekonomi Islam

Fakultas Ekonomi dan Bisnis Islam

Universitas Islam Negeri Alauddin Makassar

Oleh:

Mega Lestari

90100118011

**FAKULTAS EKONOMI DAN BISNIS ISLAM
UNIVERSITAS ISLAM NEGERI ALAUDDIN MAKASSAR
TAHUN 2022**

PERNYATAAN KEASLIAN SKRIPSI

Mahasiswa yang bertanda tangan di bawah ini:

Nama : Mega Lestari
NIM : 90100118011
Tempat/Tgl. Lahir : Sinjai, 31 Oktober 1999
Jurusan : Ekonomi Islam
Fakultas : Ekonomi dan Bisnis Islam
Alamat : Bontomajannang
Judul : Pengaruh Sertifikasi Halal Dan Izin Edar Bpom Terhadap Minat Beli Kosmetik Pada Mahasiswi Fakultas Ekonomi Dan Bisnis Islam Universitas Islam Negeri Alauddin Makassar

Menyatakan dengan sesungguhnya dan penuh kesadaran bahwa skripsi ini benar dan hasil karya sendiri. Jika dikemudian hari terbukti bahwa ia merupakan duplikat, tiruan, atau di buat orang lain, sebagian atau seluruhnya, maka skripsi dan gelar yang diperoleh karenanya batal demi hukum.

Samata-Gowa, September 2022

MEGA LESTARI
NIM:90100118011



KEMENTERIAN AGAMA
UNIVERSITAS ISLAM NEGERI ALAUDDIN MAKASSAR
FAKULTAS EKONOMI DAN BISNIS ISLAM
Kampus I : Jl. Sultan Alauddin No. 63 Makassar ■ (0411) 864924, Fax. 864923
Kampus II : Jl. H.M. Yusin Limpo Romangpolong Gowa. ■ 424835, Fax:424836

PENGESAHAN ARTIKEL/SKRIPSI

Skripsi ini berjudul "Pengaruh Sertifikasi Halal Dan Izin Edar BPOM Terhadap Minat Beli Kosmetik Pada Mahasiswa Fakultas Ekonomi Dan Bisnis Islam Universitas Islam Negeri Alauddin Makassar" yang disusun oleh Mega Lestari, Nim 90100118011 Mahasiswa Jurusan Ekonomi Islam Fakultas Ekonomi Dan Bisnis Islam UIN Alauddin Makassar, telah diuji dan dipertahankan dalam sidang munaqasyah yang diselenggarakan pada tanggal 3 Oktober 2022 bertepatan dengan 5 Dzulhijjah 1443 H, dan dinyatakan telah dapat diterima sebagai salah satu syarat untuk memperoleh gelar Sarjana Ekonomi pada Fakultas Ekonomi dan Bisnis Islam.

Samata-Gowa, 03 Oktober 2022

7 Rabiul Awal 1444 H

DEWAN PENGUJI

Ketua	: Prof. Dr. H. Abustani Ilyas, M.Ag	(.....)
Sekretaris	: Dr. Muh. Wahyuddin Abdullah, S.E., M.Si., Ak.	(.....)
Penguji I	: Dr. Ruhman Ambo Masse, Lc., M.Ag	(.....)
Penguji II	: Ayu Ruzqiyah Yunus, S.E.I., M.F.E.K	(.....)
Pembimbing I	: Dr. Ir. H. Idris Parakkasi, MM.	(.....)
Pembimbing II	: Muhammad Nusril Katman, S.E., M.Si.	(.....)

Diketahui oleh:
Dekan Fakultas Ekonomi dan Bisnis Islam UIN
Alauddin Makassar



Prof. Dr. H. Abustani Ilyas, M.Ag.
NIP.19661130 199303 1 003

Diprinting dengan Composemer

KATA PENGANTAR



Assalamu'alaikum warahmatullahi wabarakatuh

Puji syukur penulis panjatkan kehadirat Allah Swt. atas berkat dan rahmat-Nya penulis dapat mengerjakan skripsi ini yang berjudul “*Pengaruh Sertifikasi Halal Dan Izin Edar Bpom Terhadap Minat Beli Kosmetik Pada Mahasiswi Fakultas Ekonomi Dan Bisnis Islam Universitas Islam Negeri Alauddin Makassar*”. Skripsi ini diajukan untuk memenuhi syarat memperoleh gelar sarjana ekonomi Islam bagi mahasiswa program S1 Universitas Islam Negeri (UIN) Alauddin Makassar. Salawat dan salam semoga tetap tercurahkan kepada Nabi Muhammad Saw.

Penyusunan skripsi ini tidak lepas dari bimbingan, bantuan, dan dukungan yang sangat berarti dari berbagai pihak terutama Ibu **Dewi Hapsari** dan Bapak **Marzuki** selaku orangtua tercinta atas kasih sayang yang belum sempat saya balas. Semoga Allah Swt memberikan perlindungan-Nya. Terima kasih atas cinta, kasih serta kerja keras dalam mendidik dan membersarkan anak-anaknya, sungguh penulis tak mampu membalas setiap pengorbanannya selama ini, yang telah mempertaruhkan seluruh hidupnya untuk kesuksesan anak-anaknya.

Selama menempuh studi hingga menampungkan dan menyelesaikan skripsi ini, penulis banya dibantu oleh berbagai pihak. Oleh karena itu, pada kesempatan ini penulis mengucapkan banyak terima kasih kepada:

1. Bapak Prof. Dr. H. Hamdan Juhannis, M.A, Ph.D selaku Rektor Universitas Islam Negeri Alauddin Makassar.

2. Bapak Prof. Dr. H. Abustani Ilyas, M.Ag. selaku dekan Fakultas Ekonomi dan Bisnis Islam UIN Alauddin Makassar.
3. Ibu Ayu Ruqayyah Yunus, S.EI., M.E.K selaku ketua jurusan Ekonomi Islam sekaligus Penguji II yang dengan ikhlas memberikan masukan serta motivasi dalam penulisan skripsi ini.
4. Bapak Trisno Wardy Putra, S.Sos., M.Ei. selaku sekretaris jurusan ekonomi Islam UIN Alauddin Makassar.
5. Bapak Dr. Ir. H. Idris Parakassi, MM. selaku pembimbing I dan Bapak Muhammad Nasri Katman, S.E., M.Ak., selaku pembimbing II, yang telah sabar, tekun, tulus dan ikhlas meluangkan waktu, tenaga dan pikiran memberikan bimbingan, motivasi, arahan dan saran-saran yang sangat berharga selama menyusun skripsi ini.
6. Bapak Dr. Rahman Ambo Masse, Lc., M. Ag. selaku penguji I yang juga dengan ikhlas memberikan masukan serta motivasi dalam penulisan skripsi ini.
7. Bapak dan Ibu Dosen Fakultas Ekonomi dan Bisnis Islam yang telah memberikan ilmu pengetahuan kepada penulis selama menuntut ilmu di Universitas Islam Negeri Alauddin Makassar
8. Seluruh pegawai, staf akademik, staf perpustakaan dan staf jurusan Ekonomi Islam Fakultas Ekonomi dan Bisnis Islam yang memberikan bantuan dalam penulisan skripsi ini.
9. Para mahasiswa Fakultas Ekonomi dan Bisnis Islam Universitas Islam Negeri Alauddin Makassar yang bersedia mengisi kuesioner dan membantu peneliti dalam melengkapi hasil penelitian ini.
10. Kepada Seluruh keluarga besar penulis yang selalu memberikan motivasi dan semangat dalam menyelesaikan skripsi ini.
11. Kepada sahabat teman-teman seperjuangan Nur Hikmah, Inatul Hinaya, Ummu Kalsum, Nur Hikmah, Muthia Zhafirah Ali, Satriana, dan Nurul Pratiwi yang telah membantu dan bersama-sama berjuang dalam penyusunan skripsi.

12. Kepada kakak Abdurrahman Farid dan teman-teman seangkatan Ekonomi Islam 2018 terima kasih kepada Sri Maghfirah, Muhammad Rasul Pradana, Mirna Rafki, Azizah Nur Adilah, Muhammad Muhib, Ahmad Mahdi Bunayya, Nashrullah dan Muhammad Andi Khaerul Isman yang telah banyak membantu dalam proses penyelesaian skripsi ini.
13. Semua teman-teman dan semua pihak yang tidak dapat disebutkan satu persatu. Bantuan mereka berupa materi dan non materi sangat mendukung kesuksesan penulis dalam mengikuti studi pada Fakultas Ekonomi dan Bisnis Islam UIN Alauddin Makassar.

Semoga Allah Swt melindungi dan membetikan berkah-Nya dan imbalan yang setimpal kepada semua pihak yang telah membantu dan membimbing penulis dalam menyelesaikan skripsi ini. Penulis menyadari bahwa skripsi ini masih jauh dari kata sempurna karena keterbatasan yang dimiliki. Namun besar harapan penulis semoga skripsi ini memberikan manfaat bagi semua pembaca.

Samata-Gowa, September 2022

UNIVERSITAS ISLAM NEGERI
ALAUDDIN
M A K A S S A R
MEGA LESTARI
NIM: 90100118011

DAFTAR ISI

PERNYATAAN KEASLIAN SKRIPSI	ii
PENGESAHAN SKRIPSI.....	iii
KATA PENGANTAR.....	iv
DAFTAR TABEL	ix
DAFTAR GAMBAR.....	x
ABSTRAK	xi
BAB I PENDAHULUAN.....	1
A. Latar Belakang	1
B. Rumusan Masalah	9
C. Definisi Operasional.....	9
D. Kajian Pustaka.....	12
E. Tujuan Penelitian	19
F. Manfaat Penelitian	19
BAB II TINJAUAN TEORITIS	21
A. Sertifikasi Halal.....	21
B. Izin Edar BPOM.....	25
C. Minat Beli	29
D. Kerangka Pikir	31
E. Hipotesis.....	32
BAB III METODOLOGI PENELITIAN	33
A. Jenis dan Lokasi Penelitian	33
B. Pendekatan Penelitian	33
C. Populasi dan Sampel	34
D. Sumber Data Penelitian.....	36
E. Metode Pengumpulan Data.....	38
F. Instrumen Penelitian.....	39
G. Teknik Pengelolaan dan Analisa Data	39

BAB IV PEMBAHASAN DAN HASIL PENELITIAN.....	44
<i>A. Gambaran Umum Lokasi Penelitian.....</i>	44
<i>B. Karakteristik Responden.....</i>	48
<i>C. Deskripsi Variabel Penelitian.....</i>	53
<i>D. Hasil Penelitian dan Pembahasan.....</i>	57
<i>E. Pembahasan.....</i>	68
BAB V PENUTUP.....	72
A. Kesimpulan.....	72
B. Saran.....	73
DAFTAR PUSTAKA.....	74
DAFTAR RIWAYAT HIDUP.....	78
LAMPIRAN.....	79

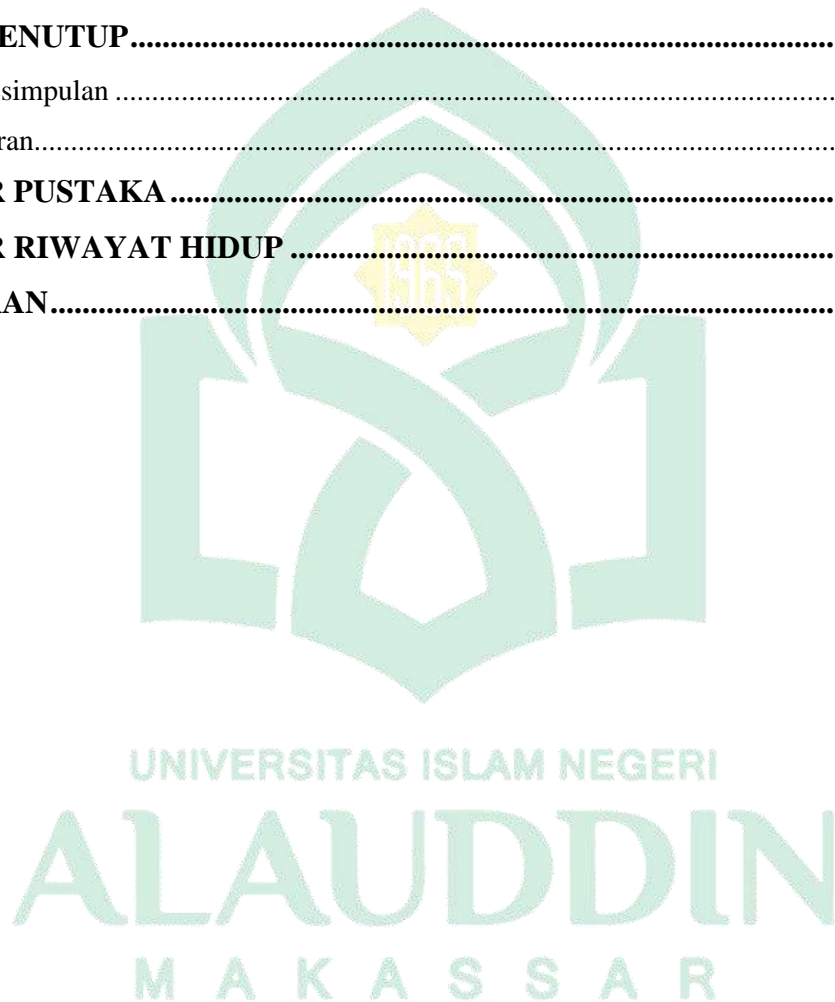

DAFTAR TABEL

Tabel 1. 1 Indikator Sertifikasi Halal (X_1)	10
Tabel 1. 2 Indikator Izin Edar BPOM (X_2)	11
Tabel 1. 3 Indikator Minat Beli (Y)	12
Tabel 1. 4 Penelitian Sebelumnya	13
Tabel 3. 1 Jumlah Mahasiswi Fakultas Ekonomi dan Bisnis Islam	35
Tabel 3. 2 Kisi-kisi Indikator Penelitian	37
Tabel 4. 1 Responden Berdasarkan Umur	49
Tabel 4. 2 Responden Berdasarkan Program Studi	50
Tabel 4. 3 Responden Berdasarkan Semester	51
Tabel 4. 4 Responden Berdasarkan Kosmetik yang Digunakan	52
Tabel 4. 5 Deskripsi Variabel Sertifikasi Halal	53
Tabel 4. 6 Deskripsi Variabel Izin Edar BPOM	54
Tabel 4. 7 Deskripsi Variabel Minat Beli	55
Tabel 4. 8 Hasil Uji Validasi	58
Tabel 4. 9 Ringkasan Hasil Uji Realibilitas	60
Tabel 4. 10 Nilai Normalitas	61
Tabel 4. 11 Nilai Multikolineritas	62
Tabel 4. 12 Heteroskedastisitas	63
Tabel 4. 13 Hasil Uji Regresi Berganda	64
Tabel 4. 14 Nilai Uji T	65
Tabel 4. 15 Nilai Uji Simultan	67
Tabel 4. 16 Hasil Uji Koefisien Determinasi	68

DAFTAR GAMBAR

Gambar 1. 1 Ragam Produk Paling Banyak Dibeli pada Harbolnas 2021.....	3
Gambar 1. 2 Statistik Produk Tersertifikasi Halal MUI	5
Gambar 1. 3 Statistik Produk yang Mendapat Persetujuan Izin Edar	6
Gambar 1. 4 Jumlah Pengguna Kosmetik.....	8



ABSTRAK

Nama : Mega Lestari
NIM : 90100118011
Judul : **Pengaruh Sertifikasi Halal dan Izin Edar BPOM Terhadap Minat Beli Kosmetik Pada Mahasiswi Fakultas Ekonomi Dan Bisnis Islam Universitas Islam Negeri Alauddin Makassar**

Disadari atau tidak, dalam kehidupan sehari-hari kebutuhan wanita tidak dapat lepas dari kosmetik maupun produk kecantikan lainnya untuk menunjang penampilan. Semakin meningkatnya minat masyarakat terhadap trend kecantikan mendorong industri kosmetik untuk berkembang secara pesat. Keinginan wanita untuk senantiasa tampak cantik mengundang pelaku yang tidak bertanggungjawab menciptakan ataupun memperjual belikan kosmetik yang tidak memenuhi ketentuan edar.

Pada dasarnya, penelitian ini dilakukan dengan tujuan untuk dapat mengetahui pengaruh antara sertifikasi halal dan izin edar BPOM terhadap minat beli mahasiswi. Penelitian ini merupakan jenis kuantitatif dengan pendekatan kolerasional. Subjek pada penelitian ini yaitu mahasiswi fakultas Ekonomi dan Bisnis Islam Universitas Islam Negeri Alauddin makassar. Pada penentuan sampel menggunakan rumus dari Krejcie and Morgan dengan total sampel 336 orang responden. IBM Statistik SPSS 25 digunakan sebagai metode analisis data dalam penelitian ini. Dari proses penelitian yang dihasilkan bahwa sertifikasi halal berpengaruh signifikan terhadap minat beli kosmetik pada mahasiswi. Sementara izin edar BPOM ikut berpengaruh signifikan terhadap minat beli kosmetik pada mahasiswi.

Kata Kunci: *Sertifikat Halal, Izin Edar BPOM, Minat Beli, Kosmetik*

BAB I

PENDAHULUAN

A. Latar Belakang

Saat ini arus informasi yang diperoleh konsumen terus berkembang secara pesat sehingga turut mempengaruhi pola konsumsi konsumen. Disadari atau tidak, dalam kehidupan sehari-hari kebutuhan wanita tidak dapat lepas dari kosmetik maupun produk kecantikan lainnya untuk menunjang penampilan. Produk penunjang inilah yang dipakai hampir oleh semua perempuan dari bangun tidur sampai menjelang tidur. Oleh sebab itu, banyak industri kosmetik terkini yang bermunculan dan berupaya membagikan inovasi pada tiap produk untuk menjajaki tren kecantikan, demi untukenuhi keinginan serta kebutuhan pelanggan (Hayet, 2019). Seiring dengan meningkatnya jumlah populasi usia muda atau yang saat ini dikenal dengan sebutan Gen Z (Generasi Z) merupakan sasaran utama bagi industri kosmetik, di mana tidak hanya wanita tetapi saat ini tidak sedikit pria juga gemar menggunakan produk kecantikan (Hidayat dan Resticha, 2019).

Semakin meningkatnya minat masyarakat terhadap trend kecantikan mendorong industri kosmetik untuk berkembang secara pesat. Kemauan perempuan senantiasa tampak cantik mengundang pelaku yang tidak bertanggungjawab menciptakan ataupun memperjual belikan kosmetik yang tidak memenuhi ketentuan edar (Verz, 2021). Salah satu industri yang sukses menguasai pasar dalam negeri yang

sedang bertumbuh pesat yaitu industri kosmetik (Ella, 2018). Bisnis kosmetik saat ini memang cukup menarik perhatian banyak orang karena telah terbukti dengan meningkatnya penjualan kosmetik hampir diseluruh platform *E-commerce* yang telah dipengaruhi oleh pandemi Covid-19 mampu menrubah pola belanja masyarakat dari offline menjadi online. Selama tujuh bulan pandemi. Data Badan Pusat Statistik telah mencatat peningkatan 480% transaksi online, sehingga pelaku usaha yang tidak bertanggungjawab dengan mudah memanfaatkan situasi ini untuk memasarkan kosmetik berbahaya atau ilegal diberbagai *marketplace* (BPOM, 2020). Solihin Sofyan sebagai ketua umum Perhimpunan Perusahaan dan Asosiasi Kosmetik Indonesia (PPAK) menaksirkan hampir 85% produk kosmetik yang diperjual belikan dipasaran masuk dalam kategori ilegal yang disebabkan oleh banyaknya pemasaran produk kosmetik asing lewat *marketplace* ataupun dengan cara daring, perihal ini bisa diamati pada diagram di bawah yang membuktikan jika kosmetik ada pada posisi kedua dengan persentase 50% pemasaran paling banyak dibandingkan produk lainnya. Produk ilegal ini dikategorikan menjadi dua bagian, yakni kosmetik mempunyai izin edar dan kosmetik dari pemalsuan produk produsen lain (Arief, 2022).

Gambar 1. 1
Ragam Produk Paling Banyak Dibeli pada Harbolnas 2021

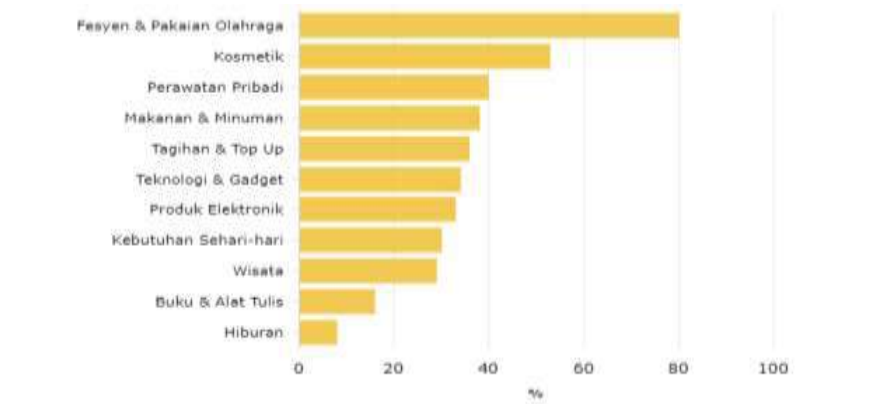

(Sumber: katadata.co.id 2022)

Dalam ketetapan pembelian yang dilakukan konsumen saat sebelum membeli produk yaitu dengan mencari data terpaut mengenai label halal dan izin edar BPOM yang terdapat pada kemasan. Label halal merupakan tanda atau bukti jika produk tersebut memperoleh sertifikasi halal dari LPPOM MUI. Sertifikasi halal ialah fatwa tertulis MUI kepada suatu produk, yang telah melewati audit oleh LPPOM MUI. Berbeda dengan nomor BPOM merupakan nomor yang dikeluarkan oleh BPOM yang berwenang melaksanakan penilaian keamanan produk yang berhubungan dengan kesehatan. Dengan penetapan merek Halal dan izin distributor BPOM, konsumen memiliki keyakinan dalam menggunakan dan mengonsumsi produk. Selain itu, konsumen yakin bahwa produk tersebut tidak mengandung bahan kimia berbahaya dan ilegal (Pratama dan Suwanto, 2021).

Hal yang disayangkan adalah tidak sedikit wanita muslim ikut terpicat untuk membeli produk kosmetik harga ekonomis dengan hasil instan serta melalaikan keamanan penggunaan produk tersebut di luar izin Badan Pengawas Obat dan Makanan (BPOM), Lembaga Pengkajian Pangan, Obat-obatan, dan Kosmetika Majelis Ulama Indonesia (LPPOM-MUI). Padahal telah diketahui sertifikasi dari LPPOM MUI dan BPOM demi untuk menjamin apakah produk tersebut aman dan layak dikonsumsi oleh masyarakat umum, sehingga tidak akan menimbulkan kerusakan pada kulit yang merugikan konsumen (Khasanah dan Suliantoro, 2020). Kesalahan inilah yang sering dilakukan seorang konsumen tidak meneliti dengan cermat apakah produk yang digunakan aman atau tidak dan mengabaikan efek samping yang akan ditimbulkan.

Fungsi dari sertifikasi halal memberikan keuntungan untuk seluruh konsumen, bukan hanya konsumen Muslim sebab bukan Cuma mengenai kandungannya yang halal namun, metode pembuatan yang lebih beretika, aman dalam pembuatannya. Sertifikasi ini membagikan wewenang untuk industri dalam pemakaian label halal untuk dicetak pada kemasan produk sehingga konsumen dapat dengan mudah mengidentifikasi produk yang akan dibelinya (Herwinda, 2020). Melihat gambar di bawah menunjukkan bahwa dari tahun ke tahun jumlah produk yang terdaftar sertifikasi halal semakin banyak.

Gambar 1. 2
Statistik Produk Tersertifikasi Halal MUI



(Sumber: Halal MUI 2022)

Selain itu, mengingat Badan Pengawas Obat dan Makanan (BPOM) salah satu Lembaga Pemerintah Non Departemen (LPND) yakni sesuai ketetapan Presiden Republik Indonesia No 103 Tahun 2001. Latar belakang dibentuknya BPOM karena memandang kemajuan teknologi telah membawa perubahan yang cepat dan signifikan pada obat, makanan, kosmetika dan alat kesehatan Indonesia. Dengan berkembangnya teknologi, produk dalam dan luar negeri dapat dengan cepat menyebar ke berbagai bidang kehidupan. Beberapa produk yang ditawarkan berhubungan dengan kehidupan masyarakat yang menggunakan produk tersebut. Definisi umum sudah cukup untuk menyaring produk yang paling sering digunakan. Di sisi lain, iklan dan promosi bersifat agresif dan seringkali tidak pantas untuk

mendorong pengguna membelanjakan uang secara impulsif (Pratama dan Suwanto, 2021). Berdasarkan gambar di bawah yang terdaftar BPOM menunjukkan bahwa produk kosmetik (berwarna hijau) lebih banyak dibandingkan produk lainnya, dengan jumlah 220.505 produk kosmetik yang telah mendapat izin edar dari BPOM.



(Sumber: Cek BPOM 2022)

Meskipun data menunjukkan bahwa dari tahun ke tahun produk kosmetik semakin banyak yang mendaftar sertifikasi dan terdapat 220.505 produk yang telah terdaftar izin edar, namun di tahun 2020 selama satu bulan BPOM lewat Balai Besar POM di area Jakarta di dampingi oleh Korwas Pegawai Negeri Sipil (PPNS) Polda Metro sudah menyita lebih dari 10 milyar rupiah kosmetik ilegal dengan angka penemuan barang bukti berupa 14 jenis atau 27.299 pieces kosmetik (BPOM, 2020). Jenis-jenis kosmetik ilegal mengandung bahan berbahaya didominasi oleh produk perawatan kulit wajah sebagai pencerah atau membuat kulit menjadi *glowing*

(kosmetik HN, krim malam, krim pagi) mengandung bahan merkuri dan tidak memiliki izin edar (BPOM, 2020). Kelebihan merkuri dapat menyebabkan kerusakan neurologis seperti kebingungan mental, depresi, pelupa atau kekurangan energi dan keterbelakangan pada wanita. Keterlambatan perkembangan janin, autisme dan keguguran karena kelebihan merkuri. merkuri dalam tubuh mempengaruhi anak dari ibu hamil. Selain itu, merkuri juga dapat merusak sistem kekebalan tubuh, merusak jaringan subkutan, menyebabkan kanker kulit, dan merusak ginjal sehingga menyebabkan gagal ginjal (Jaya, 2020). Hal inilah yang kemudian menyebabkan kosmetik berbahan bahaya dilarang diedarkan karena efek samping yang akan diterima konsumen. Sama halnya dalam Al-Qur'an telah disebutkan bahwa diharamkan mengkonsumsi segala hal yang buruk bagi umat muslim.

وَيُحِلُّ لَهُمُ الطَّيِّبَاتِ وَيُحَرِّمُ عَلَيْهِمُ الْخَبِيثَاتِ

Terjemahan:

“Dan menghalalkan bagi mereka segala yang baik dan mengharamkan bagi mereka segala yang buruk (QS. Al-A'raf:157)”.

Saat ini pengguna kosmetik terbanyak adalah generasi Z dengan rentang umur 9 – 24 tahun dan berdasarkan data yang diperoleh mencatat lebih dari 40% pengguna kosmetik berusia rata-rata 18 – 24.

Gambar 1. 4
Jumlah Pengguna Kosmetik



(Sumber: Nusa Research, 2020)

Dari data yang diperoleh persentasi tertinggi yakni 29.4% pengguna kosmetik berprofesi sebagai pelajar atau mahasiswa. Bagi wanita tentu saja tampil cantik akan menambah rasa percaya diri dan menjadi kesenangan tersendiri tidak terkecuali dengan mahasiswi yang berada di Fakultas Ekonomi dan Bisnis Islam, Universitas Islam Negeri Alauddin Makassar (Nusa Research, 2020). Bedak dan lipstick merupakan salah satu dari banyaknya kosmetik yang paling sering digunakan oleh wanita termasuk mahasiswi. Berangkat dari sinilah peneliti ingin mengetahui apakah mahasiswi Fakultas Ekonomi dan Bisnis Islam yang berasal dari kampus berlatar belakang Islam memperhatikan produk yang akan digunakannya telah halal dan aman?.

B. Rumusan Masalah

Dari latar belakang yang telah diuraikan di atas, maka rumusan masalah yang akan dibahas oleh penulis adalah:

1. Apakah sertifikasi halal berpengaruh terhadap minat beli kosmetik pada Mahasiswi Fakultas Ekonomi dan Bisnis Islam?
2. Apakah izin edar BPOM berpengaruh terhadap minat beli kosmetik pada Mahasiswi Fakultas Ekonomi dan Bisnis Islam?
3. Apakah sertifikasi halal dan izin edar BPOM berpengaruh simultan terhadap minat beli kosmetik pada Mahasiswi Fakultas Ekonomi dan Bisnis Islam?

C. Definisi Operasional

Definisi operasional adalah suatu penjelasan yang diberikan kepada variabel dengan tujuan memberikan arti atau menspesifikasikannya (Haryani dan Wiratmaja, 2014). Adapun tujuan definisi operasional ini adalah untuk memberikan pemahaman serta penjelasan terhadap suatu penelitian agar tidak terjadi kesalahpahaman mengenai masalah yang di angkat dalam penelitian. Pada penelitian yang berjudul “*Pengaruh Sertifikasi Halal dan Izin Edar BPOM Pada Produk Kosmetik Terhadap Minat Beli Mahasiswi di Fakultas Ekonomi dan Bisnis Islam*” dapat diberikan definisi operasional sebagai berikut:

1. Variabel Bebas (*Independent Variabel*)

Variabel bebas atau variabel independent adalah variabel yang menjelaskan atau menentukan variasi dari variabel dependen (Sudana dan Setianto, 2018).

Biasanya variabel ini di tandai dengan simbol X. Adapun dalam penelitian ini mempunyai dua variabel bebas, yakni:

a. Sertifikasi halal (X₁)

Halal dalam bahasa Arab berarti bebas atau gratis. Secara etimologis, halal mengacu pada segala sesuatu yang dapat dilakukan secara bebas, jika tidak ada batasan apa yang tidak termasuk (Widodo, 2015). Di sisi lain, untuk mendapatkan tanda halal pada produk kemasan yang disetujui oleh Lembaga Pangan, Obat, dan Kosmetika Majelis Ulama Indonesia (LPPOM-MUI), diperlukan sertifikat halal yang menunjukkan bahwa produk tersebut sesuai dengan hukum Syariah. Bersifat islami, sehingga bisa digunakan untuk membuat label kemasan halal. Berikut indikator penelitian pada sertifikasi halal menurut Muhammad Syarif Hidayatullah (Surya, 2020):

Tabel 1. 1

Indikator Sertifikasi Halal (X₁)

No	Indikator
1	Legalitas lembaga sertifikasi halal
2	Keterangan sertifikasi halal
3	Akreditasi lembaga sertifikasi halal
4	Periode sertifikasi halal

b. Izin Edar BPOM (X₂)

Izin edar atau penjualan sendiri merupakan proses pemberian hak atas pendaftaran oleh Badan Pengawas Obat dan Makanan (BPOM) obat, obat tradisional, kosmetik, suplemen gizi dan makanan untuk dijual. Produk ini legal di Indonesia (Ukkasah, Ardi dan Putra, 2019). Badan Pengawas Obat dan Makanan adalah Lembaga Pemerintah non Departemen (LPND) yang bertanggung jawab atas pengawasan obat dan makanan sesuai dengan peraturan perundang-undangan. Berikut indikator pada variabel izin edar BPOM menurut Nunung Nujannah (Wati, 2018) :

Tabel 1. 2
Indikator Izin Edar BPOM (X₂)

No	Indikator
1.	Pengetahuan terhadap kode BPOM
2.	Informasi Produk
3.	Jaminan mutu dan kesehatan

2. Variabel Terikat (*Dependent Variabel*)

Variabel terikat atau *dependet* adalah variabel utama yang mengindikasikan masalah dalam suatu penelitian, melalui analisis variabel bebas yakni variabel-variabel apa yang berpengaruh terhadap variabel terikat (Suliyanto, 2017). Selain itu, variabel ini biasanya dinotasikan dengan simbol Y.

Variabel dependent dalam penelitian ini adalah Minat Beli (Y). Kotler mengatakan minat beli adalah sesuatu yang terjadi setelah mereka mendapatkan

bantuan dengan produk yang mereka lihat, dan kemudian mereka akan tertarik untuk mencoba produk tersebut sampai siap. pesanan pembelian (Saputri, 2019). Sukses adalah hasil dari belajar dan berpikir. Dalam penelitian ini yang akan diukur adalah minat beli mahasiswi Fakultas Ekonomi dan Bisnis Islam pada kosmetik. Menurut Tjiptono ada beberapa indikator pada minat beli , yaitu:

Tabel 1. 3
Indikator Minat Beli (Y)

No	Dimensi
1	Minat Transaksional
2	Minat Referensial
3	Minat Preferensial
4	Minat Eksploratif

D. Kajian Pustaka

Tinjauan pustaka penelitian ini mengkaji konsep dan gagasan yang berkaitan dengan tujuan penelitian. Tujuan dari tinjauan pustaka adalah untuk membandingkan topik yang dipilih dengan masalah dan konsep lain yang serupa (Abdullah, 2015). Adapun beberapa penelitian yang jadikan penulis sebagai perbandingan dan mempunyai relevansi yang kuat dengan objek penelitian yang dilakukan, yakni:

Tabel 1. 4
Penelitian Sebelumnya

No	Nama dan Judul Penelitian	Metode dan Hasil Penelitian	Persamaan dan Perbedaan
1	<p>Rahmat Hidayat dan Devrina Resticha (2019) "Analisis Pengaruh Variasi Produk dan Labelisasi Halal Terhadap Kepuasan Konsumen untuk Meningkatkan Minat Beli Ulang Pada Kosmetik Wardah (Studi pada Konsumen Wardah di Kota Batam)"</p>	<p>Penelitian ini menggunakan metode statistik. Branding halal dan kepuasan pelanggan berpengaruh positif signifikan terhadap kebutuhan pelanggan. Merek halal dan kepuasan pelanggan dapat meningkatkan penjualan kosmetik Wardah.</p>	<p>Persamaan yakni mengukur minat beli konsumen terhadap kosmetik. Sedangkan perbedaan terdapat pada objek yang digunakan.</p>
2	<p>Novrita Dewi Yanti dan Darwanto (2021) "Analisis Pengaruh Labelisasi Halal dan Digital Selling Terhadap Minat Beli Kosmetik Halal"</p>	<p>Penelitian ini menggunakan metode statistik. Informasi lebih lanjut menunjukkan perubahan citra merek, tenaga penjualan mempengaruhi daya beli. Kualitas produk dan branding halal tidak</p>	<p>Persamannya yaitu membahas mengenai kosmetik halal dan subjek yang serupa. Dan perbedaannya terletak pada kedua objek yang digunakan.</p>

		<p>mengubah minat konsumen terhadap kosmetik. Pada saat yang sama, semua variabel secara independen mempengaruhi daya beli.</p>	
3	<p>Hayet (2019) "Pengaruh Labelisasi Halal terhadap Keputusan Pembelian Produk Kosmetik (Studi Kasus di Kota Pontianak, Kalimantan Barat, Indonesia)</p>	<p>Gunakan metode referensi saat melakukan penelitian. Hasil penelitian menunjukkan bahwa kualitas Halal berpengaruh signifikan terhadap pembelian kosmetik. Hasil regresi menunjukkan bahwa merek "Halal" berpengaruh terhadap keputusan pembelian produk kosmetik sebesar 78,07%, dan faktor lain sebesar 21,93%.</p>	<p>Persamaan yakni membahas mengenai kosmetik halal sedangkan perbedaannya terdapat pada variabel yang digunakan.</p>
4	<p>Elfira Maya Adiba, Dewi Ayu Wulansari (2018) "Pengaruh Halal Knowledge, Islamic Religiosity, dan Attitude terhadap</p>	<p>Temuan penelitian tentang kehalalan, agama Islam dan budaya berpengaruh positif terhadap perilaku konsumsi muslim generasi pertama yang menggunakan kosmetik di</p>	<p>Persamaan dari penelitian ini adalah memiliki pembahasan mengenai kosmetik halal sedangkan perbedaannya yaitu terdapat pada variabel yang digunakan.</p>

	Behavior Konsumen Muslim Generasi Y Pengguna Kosmetik Halal di Surabaya"	Surabaya. Perbedaan pengetahuan kehalalan dan keislaman terkadang tidak berpengaruh terhadap perilaku konsumen, namun perilaku kelompok berpengaruh positif signifikan terhadap perilaku Muslim Generasi Y yang menggunakan kosmetik. Halal Surabaya.	
5	Ella Ramadhani (2018) "Pengaruh Sertifikasi Halal, Kesadaran Halal, dan Orientasi Bahan Kosmetik Wardah pada Masyarakat Kota Padang"	Penelitian ini menggunakan metode statistik. Sertifikasi halal dan pemasaran memiliki dampak yang signifikan terhadap kepuasan pelanggan. Kosmetik tidak hanya mempengaruhi daya beli masyarakat yang tinggal di Padang.	Persamanya yaitu memiliki objek yang serupa yakni membahas sertifikasi halal. Sedangkan perbedaannya terdapat pada
6	Rahmawati Rahman (2018) "Pengaruh Labelisasi Halal dan Citra Merek Terhadap Keputusan Pembelian Produk"	Penggunaan metode statistik dalam penelitian. Label dan kualitas halal berpengaruh positif dan signifikan terhadap keputusan konsumen	Persamaan terdapat pada pembahasan mengenai kosmetik halal terhadap keputusan pembelian. Sedangkan perbedaannya terdapat pada variabel

	<i>Ponds White Beauty</i> Di Kecamatan Tamalate Kota Makassar”	dalam membeli <i>Ponds White Beauty</i> di Kecamatan Tamalate Kota Makassar.	yang digunakan.
7	Tri Widodo (2015) “Pengaruh Labelisasi Halal dan Harga Terhadap Keputusan Pembelian Konsumen pada Produk Indomie (Studi Kasus Mahasiswi Universitas Muhammadiyah Surakarta)”	Penelitian ini menggunakan metode analisis deskriptif. Labelisasi halal dan harga dari produk mie yang terjangkau mempunyai hubungan dan secara serentak berpengaruh signifikan terhadap keputusan pembelian produk indomie.	Persamaannya yaitu metode penelitian dan pembahasan label halal. Sedangkan perbedaannya terdapat pada objek yang menggunakan produk makanan bukan kosmetik.
8	Arin Mutiara Sidabutar (2019) “Pengaruh Citra Merek dan Kepercayaan Konsumen Terhadap Minat Beli Konsumen pada Produk Kosmetik Korea Etude House (Studi: Penggunaan Kosmetik Etude House di Kota Medan)”	Metode penelitian yang digunakan adalah penelitian kuantitatif dengan pendekatan asosiatif. Variabel Citra Merek dan kepercayaan konsumen memiliki pengaruh positif dan signifikan terhadap minat beli Etude House di Kota Medan.	Persamaannya yaitu mengukur pengaruh variabel terhadap minat beli konsumen. Sedangkan perbedaannya adalah dua variabel yang digunakan.

9	<p>Herwinda (2020)</p> <p>“Pengaruh Sertifikasi Halal, Kesadaran Halal, dan Merek Terhadap Minat Beli Produk Makanan Halal (Studi Kasus Mahasiswi Perguruan Tinggi di Kota Pekanbaru)”</p>	<p>Menggunakan metode statistik dalam penelitiannya. Variabel sertifikasi halal dan kesadaran halal berpengaruh negative dan tidak signifikan terhadap minat beli sedangkan variabel merek berpengaruh positif dan signifikan terhadap minat beli.</p>	<p>Persamaannya terdapat pada variabel yang dibahas yakni sertifikasi halal terhadap minat beli mahasiswi. Sedangkan perbedaannya yaitu variabel kedua tidak serupa.</p>
10	<p>Yuliana Karomah (2020)</p> <p>Pengaruh Label Halal Terhadap Keputusan Membeli (Studi pada Pembeli Kosmetik Warda di Kalangan Mahasiswi Universitas Muhammadiyah Magelang).</p>	<p>Penelitian ini menggunakan metode komparatif dan deskriptif. Hasil penelitian menunjukkan bahwa konsumen memperhatikan merek kosmetik Wardah Halal, yang kembali mendapatkan hasil positif dalam hasil pengujian.</p>	<p>Perbedaan pada penelitian ini hanya menggunakan satu variabel saja yakni label halal dengan metode penelitian deskriptif. Sedangkan persamaannya yaitu menyinggung halal produk sebagai variabel utama.</p>
11	<p>Fadila Pratama dan Suwanto (2021)</p> <p>Pengaruh Labelisasi Halal, Label Bpom Dan Religiusitas Terhadap</p>	<p>Metode yang digunakan adalah definisi yang jelas berdasarkan filosofi positif. Hasil penelitian menunjukkan bahwa</p>	<p>Perbedaannya terdapat pada metode penelitian. Sedangkan persamaannya terdapat pada kedua variabel yang</p>

	Keputusan Pembelian Kosmetik Pada Mahasiswi Fakultas Ekonomi Dan Bisnis. Universitas Muhammadiyah Metro	merek halal, merek halal berpengaruh positif terhadap penjualan.	digunakan menyinggung masalah halal produk, dan BPOM.
--	---	--	---

Sumber: Diolah Penulis (2022)

Beberapa penelitian sebelumnya mengenai minat beli produk halal telah dilakukan. Ella Ramadhani (2018), meneliti pengaruh sertifikasi halal, kesadaran halal, dan orientasi bahan kosmetik wardah pada masyarakat kota Padang dan hasil yang diperoleh menunjukkan bahwa sertifikasi halal, dan kesadaran halal mempunyai pengaruh signifikan terhadap minat beli masyarakat. Sedangkan bahan kosmetik sendiri tidak memiliki pengaruh signifikan terhadap minat beli masyarakat di kota padang. Kemudian penelitian yang dilakukan oleh Rahmawati Rahman (2018) yakni pengaruh labelisasi halal dan citra merek terhadap keputusan pembelian produk *ponds white beauty* di kecamatan Tamalate kota Makassar menunjukkan terdapat pengaruh positif dan signifikan labelisasi halal dan citra merek terhadap keputusan konsumen dalam pembelian produk produk *ponds white beauty* di kecamatan Tamalate Kota Makassar. Penelitian ini berbeda dari penelitian sebelumnya baik dari sisi kombinasi variabel yang digunakan dan lokasi penelitian. Penelitian ini menggabungkan antara pengaruh sertifikasi halal dan izin edar BPOM yang kemudian penting dilakukan untuk mengetahui minat mahasiswi atau generasi millennial yang menjadi dasar bagi perusahaan dalam menghasilkan produk dan jasa.

Berdasarkan latar belakang yang telah disampaikan diatas, maka penelitian ini mengambil judul **“Pengaruh Sertifikasi Halal dan Izin Edar BPOM pada Kosmetik Terhadap Minat Beli Mahasiswi Fakultas Ekonomi dan Bisnis Islam, Universitas Islam Negeri Alauddin Makassar”**

E. Tujuan Penelitian

Tujuan penelitian diperlukan agar kegiatan penelitian mempunyai arah dengan tujuan yang diharapkan. Adapun tujuan penelitian adalah sebagai berikut:

1. Mengetahui dan menganalisis pengaruh sertifikasi halal pada kosmetik terhadap minat beli mahasiswi di fakultas ekonomi dan bisnis Islam
2. Mengetahui dan menganalisis pengaruh izin edar BPOM pada kosmetik terhadap minat beli pada mahasiswi di fakultas ekonomi dan bisnis Islam
3. Mengetahui dan menganalisis pengaruh sertifikasi halal dan izin edar BPOM pada kosmetik terhadap minat beli mahasiswi di fakultas ekonomi dan bisnis Islam.

F. Manfaat Penelitian

Penelitian ini mempunyai beberapa manfaat, baik manfaat teoritis maupun manfaat praktis.

1. Manfaat Teoritis

- a. Hasil penelitian ini diharapkan mampu untuk menambah wawasan penulis dan para pembaca mengenai sertifikasi halal dan izin edar BPOM pada produk kosmetik
- b. Manfaat lain yang diharapkan yaitu para pembaca dapat termotivasi untuk menerapkan nilai religious yang terdapat pada penelitian
- c. Penulis mengharapkan agar selalu mengaitkan Allah SWT dalam setiap urusan termasuk ketika mengkonsumsi sesuatu
- d. Penelitian juga diharapkan mampu menjadi bahan pembelajaran dikemudian hari.

2. Manfaat Praktis

- a. Bagi Perusahaan, diharapkan dapat menjadi acuan untuk mengembangkan usahanya dengan memperhatikan sertifikasi halal dan izin edar BPOM di setiap produknya
- b. Bagi Masyarakat Umum, menjadi penunjang untuk selalu memperhatikan barang yang akan dikonsumsi atau digunakan
- c. Bagi penelitian selanjutnya, diharapkan mampu menjadi sumber informasi dan referensi untuk kemungkinan topik-topik yang berkaitan
- d. Bagi pelajar, diharapkan dapat menjadi tambahan wawasan untuk pelajaran produk halal.

BAB II

TINJAUAN TEORITIS

A. Sertifikasi Halal

Sertifikasi halal menggambarkan sebuah fatwa yang ditulis oleh Majelis Ulama Indonesia untuk menyetujui deklarasi produk halal sesuai dengan hukum Islam. Sertifikat halal ini merupakan persyaratan lembaga negara untuk memiliki tanda halal pada kemasan produk. Tidak hanya kosmetik, sertifikasi halal MUI berlaku untuk semua jenis makanan, obat-obatan, dan bahan lainnya untuk memastikan perlindungan kehalalan masyarakat di tanah air, khususnya umat Islam (Persepsi, Penjualan dan Segati, 2014). Sertifikat Halal dikeluarkan oleh Lembaga Pengkajian Pangan, Obat dan Kosmetika Indonesia (LPPOM-MUI), yang menunjukkan bahwa produk tersebut memenuhi persyaratan syariat Islam dan dapat digunakan untuk mendapatkan label Halal yang akan tertera disana (R. Ramlan dan Nahrowi, 2014). Majelis Ulama Indonesia didirikan pada tanggal 7 Rajab 1395 dan berkedudukan di Jakarta pada tanggal 26 Juli 1975. Salah satu tugasnya adalah mengeluarkan fatwa (mufti)/tanda halal untuk semua produk Indonesia dan produk impor. (Syahputra, 2020).

Kosmetik halal sesuai dengan sistem Syariah Islam dalam hal bahan baku, bahan dan metode produksi, kosmetik dapat digunakan oleh umat Islam yang tidak bersalah. Olehnya itu, produk bekas seringkali dianggap sebagai pengganggu, belum lagi kosmetik ilegal, produk berbahaya atau dipertanyakan (Ramlan & Nahrowi,

2014). Secara etimologis, halal mengacu pada segala sesuatu yang diperbolehkan dan dapat dilakukan karena tidak ada hukum yang bebas atau membatasi. Halal adalah sesuatu yang diperbolehkan menurut ajaran Islam, seperti yang telah terkandung dalam firman Allah QS Al-Maidah ayat 88 berikut:

وَكُلُوا مِمَّا رَزَقَكُمُ اللَّهُ حَلَالًا طَيِّبًا وَاتَّقُوا اللَّهَ الَّذِي أَنْتُمْ بِهِ مُؤْمِنُونَ

Terjemahan:

“Dan makanlah makanan yang halal lagi baik dari apa yang Allah telah rezekikan kepadamu, dan bertakwalah kepada Allah yang kamu beriman kepada-Nya (QS. Al-Maidah:88)”

Ada dua jenis label Halal: (1) Tradisional, cara produk dibuat untuk konsumen. (2) Implementasi strategi pemasaran perusahaan yang meningkatkan kepercayaan dan kepuasan pelanggan (Ramlan and Nahrowi, 2014). Proses yang berkaitan dengan produksi makanan atau minuman dalam kategori halal, proses yang sesuai dengan prinsip halal yang ditetapkan oleh Islam. Standar halal meliputi:

1. Tidak mengandung babi atau produk babi dan sengaja tidak menggunakan alkohol sebagai bahannya.
2. Daging yang digunakan berasal dari hewan halal yang disembelih menurut syariat Islam.
3. Semua jenis minuman beralkohol.
4. Setiap tempat dimana babi dan barang haram lainnya disimpan, dibeli, digunakan, digunakan, diangkut dan tidak digunakan harus dibersihkan

terlebih dahulu menurut tata cara syariat Islam. (Suryani dan Tantri, 2008).

Prinsip dasar sistem halal mencerminkan konsep *Total Quality Management* (TQM), sebuah sistem peningkatan kualitas yang menekankan pengendalian kualitas ke segala arah. Sistem sertifikasi halal harus diintegrasikan ke dalam manajemen secara keseluruhan dan harus didasarkan pada empat prinsip utama, yaitu komitmen yang kuat untuk memenuhi kebutuhan konsumen, mengedepankan kualitas produk yang murah, produksi yang bebas dan mengurangi upaya penelitian. (Ramlan and Nahrowi, 2014). Oleh karena itu, sangat penting untuk memiliki sertifikat halal agar semua produk yang dijual di pasar memiliki segel halal dan konsumen muslim merasa aman menggunakannya.

Pada tahun 1994, LPPOM memulai pengembangan sertifikat halal MUI, proses penerbitan sertifikat halal dilakukan oleh MUI sendiri, tetapi Departemen Kesehatan (Departemen Kesehatan) bertanggung jawab untuk pelabelan kemasan halal.) atau Kementerian Kesehatan. salam salam *Food and Drug Administration* (FDA). Sehingga hal ini menimbulkan dua masalah dalam sertifikasi halal dan manajemen merek halal. Oleh karena itu, produk yang telah mendapat sertifikasi halal dari MUI harus menggandakan BPOM untuk mendapatkan sertifikasi halal. Pada tanggal 21 Juni 1996, keputusan bersama Departemen Kesehatan, Departemen Agama dan Majelis Ulama Indonesia menegaskan bahwa ketiga organisasi ini akan memperkenalkan sertifikasi halal. Secara tradisional, sertifikat halal yang dikeluarkan

oleh MUI didasarkan pada penelitian yang dilakukan oleh tim gabungan tiga organisasi. Dengan adanya sertifikat halal dari MUI, perusahaan dapat dengan cepat mendapatkan izin untuk menampilkan sertifikat halal dari BPOM. Berdasarkan fatwa tersebut, MUI mengizinkan BPOM untuk mengeluarkan label halal bagi yang telah mendapatkan sertifikat halal atau menolak bagi yang belum memiliki sertifikat halal (Hidayat dan Siradj, 2015).

Dalam pelaksanaan program sertifikasi halal Majelis Ulama Indonesia, LPPOM MUI menggunakan standar operasional prosedur dan tertuang dalam SOP (*Standard Operating Procedure*). Buku ini dapat dilengkapi dan diperbaharui secara berkala sesuai dengan kebutuhan dan pencapaian ilmu pengetahuan dan teknologi. Kelompok atau organisasi MUI menyelenggarakan serangkaian praktik dan tata cara penetapan fatwa halal hingga disahkan (Hidayat dan Siadj, 2015). LPPOM MUI, distributor produk halal, telah memperkenalkan merek produk halal dengan sertifikat halal, yang dikukuhkan atas nama MUI oleh direktur LPPOM MUI no. SK10/Dir/LPOM MUI/XII/07 LPOM. Untungnya, MUI didefinisikan berbeda oleh rekan bisnis dalam praktik standar LPP, sehingga mudah untuk menemukan bentuk dan kualitas merek halal, tetapi bentuk, ukuran, dan lokasinya harus makanan yang diiklankan di pasar. Mereka tidak sama. Hal ini dapat dimaklumi, karena banyak definisi yang diambil dari UU ZUP Kementerian Dalam Negeri yang tidak memberikan informasi atau ketentuan yang cukup untuk menentukan nama barang dan ketentuannya. Negara SK10/Dir/LPOM MUI/XII/07 Misalnya label LPPOM MUI, keterangan ukuran

piring, ukuran dan jarak antara lingkaran pertama dan terakhir, dengan huruf dan tanpa huruf. Label harus ditetapkan ketika perusahaan pemasaran memasukkan nomor sertifikasi produk yang muncul di pasar. Aturan teknis dan rahasia ini penting untuk berfungsinya lembaga keuangan dan manajemen pelanggan dengan baik (Hidayat dan Siradj, 2015).

Banyak penelitian menunjukkan bahwa sertifikasi halal dapat digunakan di pasar untuk mempromosikan produk halal. Fakta bahwa non-Muslim tidak hanya menyukai makanan, tetapi juga tertarik pada kosmetik, memiliki efek positif pada persepsi mereka tentang produk halal. Dalam hal ini, tingkat resolusi merupakan salah satu variabel yang dapat mengubah minat beli pelanggan (Ella, 2018).

B. Izin Edar BPOM

Pengertian Izin Edar Adalah suatu jenis obat, obat alami, kosmetika, suplemen makanan, dan izin registrasi produk pangan yang diterbitkan oleh Badan POM untuk tujuan peredaran produk secara legal di Indonesia. (Ukkasah, Ardi dan Putra, 2019). Menurut Kamusa Besar Bahasa Indonesia (KBBI), persetujuan bukanlah larangan, melainkan keinginan, ungkapan persetujuan (Podo *dkk.*, 2012). Persetujuan adalah kewajiban persetujuan berdasarkan kesediaan pembuat keputusan untuk membuat keputusan yang benar atau menghindari kemungkinan kesalahan (Ukkasah, Ardi dan Putra, 2019).

Edar dalam Kamus Besar Bahasa Indonesia (KBBI) yakni berjalan berkeliling, mengitari, berputar, berkisar; mengedarkan, membagikan, membawa

berkeliling; peredaran; gerakan perjalanan; berjalan berkeliling (hingga sampai pada tempat permulaan) (Podo *dkk.*, 2012). Dalam pasal 1 ayat (1) Peraturan Kepala Badan Pengawas Obat dan Makanan Republik Indonesia Nomor HK.00.05.1.23.3516 Perizinan penjualan obat-obatan, obat tradisional, kosmetika, makanan dan obat-obatan lain dan/atau makanan yang mengandung alkohol, “izin penjualan adalah cara pemberian hak untuk menjual obat dan obat. Badan Pengawas Obat dan Makanan Republik Indonesia untuk mendistribusikan produknya di Indonesia.” (Ukkasah, Ardi dan Putra, 2019).

Pemerintah membentuk Badan Pengawas Obat dan Makanan (BPOM) untuk mengawasi obat, kosmetik, makanan dan bahan makanan yang mengandung zat berbahaya di tempat umum. Badan Pengawas Obat dan Makanan adalah lembaga swadaya masyarakat (LSM) yang bertanggung jawab atas pengawasan obat dan makanan sesuai dengan peraturan perundang-undangan (Setiawan, 2014).

Dalam pembelian sederhana produk kecantikan, banyak produk legal yang tidak dapat dikeluarkan oleh Kementerian Kesehatan pemerintah Indonesia yang saat ini berada di bawah yurisdiksi Badan Pengawas Obat dan Makanan (BPOM). . dan setiap provinsi atau daerah di Indonesia membentuk organisasi dari tingkat pusat hingga daerah (Ramailis, Karim, & Wandu, 2018). BPOM didirikan berdasarkan keputusan Kementerian Kesehatan, yang memeriksa obat-obatan dan produk makanan sesuai dengan peraturan perundang-undangan. Tujuan pelaksanaan BPOM adalah untuk memantau, melindungi dan mengendalikan peredaran produk di Indonesia

untuk menjamin keselamatan dan kesehatan konsumen. Biokimia (BCO) yang dapat membahayakan tubuh dan kulit manusia merupakan kosmetik yang sah yang harus dihindari, sehingga BPOM tidak mengizinkan peredarannya (Ramailis, Karim and Wandu, 2018).

Terdapat peraturan perundang-undangan yang membahas tentang tugas dan wewenang BPOM, telah diperbaharui dengan Undang-Undang Nomor 80 Tahun 2017 tentang Badan Pengawas Obat dan Makanan, yang isi tugas dan wewenangnya tercantum dalam peraturan Presiden Nomor 80 Tahun 2017 Pasal 2 ayat (1) dan (2) menyebutkan bahwa (Setiawan, 2014):

1. BPOM menyelenggarakan tugas negara yang berkaitan dengan pengawasan obat dan produk pangan sesuai dengan peraturan perundang-undangan; atau
2. Obat-obatan dan produk makanan dalam definisi pertama. (1) Narkoba, Narkotika, Psikoaktif, Prekursor, Zat Adiktif, Obat Tradisional, Bahan Tambahan Pangan, Kosmetika, dan Pangan Olahan.

Sedangkan mengenai tugas pengawasan obat dan makanan, BPOM menyelenggarakan fungsi berdasarkan Pasal 3 ayat (1), (2), dan (3):

1. Implementasi undang-undang anti-narkoba dan anti-makanan nasional;
2. Pelaksanaan legislasi nasional terhadap obat dan makanan;

3. Pembuatan dan pelaksanaan undang-undang, tindakan normatif, peraturan perundang-undangan di bidang pengelolaan obat dan makanan;
4. Fasilitas check-in sebelum penerbangan;
5. Kerjasama dengan lembaga farmasi dan makanan lokal dan nasional;
6. Memberikan petunjuk dan nasihat ahli tentang pengawasan obat dan bahan makanan;
7. Undang-Undang Pangan dan Obat-obatan;
8. Perencanaan karir, pelatihan dan dukungan;
9. Pengurusan semua urusan administrasi BPOM;
10. Pengelolaan aset publik oleh manajemen BPOM;
11. Memantau kinerja BPOM; atau
12. Memberikan dukungan yang diperlukan kepada seluruh bagian organisasi BPOM.

Di sisi lain, BPOM sendiri telah mengadopsi peraturan sesuai Peraturan 16, yang mengatur kegiatan, fungsi dan wewenang BPOM. 26/2017 Badan Pengawas Obat dan Makanan, organisasi dan fungsi Badan Pengawas Obat dan Makanan. Berdasarkan rencana ini, wewenang dan fungsi BPOM secara umum sama isinya dengan Peraturan Presiden Nomor 80 tahun 2017 (Setiawan, 2014).

Istilah kosmetik adalah suatu produk yang berhubungan dengan kecantikan, zat (kimia, zat) yang memperbaiki atau memperindah penampilan bisa juga disebut kosmetik (Polo, dkk, 2014). Kosmetologi adalah cabang ilmu kesehatan atau

kedokteran, jadi ahli kosmetik adalah seorang profesional. Pengembangan, kualitas, efisiensi, dll. bertujuan untuk menghasilkan produk kesehatan yang penting. Saat ini, kosmetik yang penting bagi lingkungan alam tidak hanya mengandung unsur alam, tetapi juga unsur keindahan yang penting (Ukkasah, Ardi dan Putra, 2019).

C. Minat Beli

Minat beli adalah perilaku pembelian, yang didefinisikan sebagai aktivitas dan tindakan yang dilakukan orang untuk mencari, memilih, membeli, menggunakan, dan mengevaluasi produk dan layanan untuk memuaskan kebutuhan dan keinginan mereka. Perilaku konsumen merupakan dasar dari keputusan pembelian. Pengambilan keputusan adalah rasional dengan kekuatan rendah dan rasional dengan kekuatan tinggi (Herwinda, 2020). Sementara pengertian dari minat beli menurut Kamus Besar Bahasa Indonesia (KBBI) menyebutkan bahwa minat adalah keinginan yang kuat, gairah, kecenderungan hati yang sangat kuat terhadap sesuatu (Tim Prima Pena, 2000). Sedangkan kata beli diartikan sebagai membeli atau mendapatkan suatu barang dengan cara membayarkan uang (Tim Prima Pena, 2000).

Menurut Surmarwan dalam bukunya “Perilaku Konsumen Teori dan Penerapannya dalam Pemasaran”, terdapat beberapa kunci dari kata konsumen, yakni:

1. Pelanggan, pemakai, pengguna, pembeli, pengambilan Keputusan
2. Barang, jasa, merek, harga, kemasan, kualitas, kredit, tokoh, layanan purna jual
3. Menawar, mencari informasi, membandingkan merek

4. Persepsi, Preferensi, sikap, loyalitas, keputusan, motivasi, gaya hidup.

Menurut Nugroho, dalam mengambil keputusan pembelian, ada metode integrasi yang menggabungkan pemikiran dan pengetahuan untuk mengevaluasi dua atau lebih pilihan yang berbeda dan memilih salah satu. Sertifikat ini diperlukan untuk seleksi untuk ujian berikutnya. Menurut Philip Kotler, konsumen mempertimbangkan faktor-faktor seperti kualitas, harga, dan pengetahuan produk sebagai faktor yang mempengaruhi konsumen untuk membeli suatu produk (Rahman, 2018).

Kotler mengatakan bahwa kepuasan pelanggan terjadi sejak mereka memiliki hak istimewa untuk mencoba produk, setelah menerima dukungan untuk produk yang mereka lihat, hingga akhir permintaan pembelian (Saputri, 2019). Kekuatan pasar adalah ide-ide yang merupakan hasil dari pembelajaran dan perubahan pikiran. Keinginan untuk membeli ini menciptakan suatu dorongan yang terus terekam di benak dan menjadi keinginan yang kuat sehingga pelanggan akhirnya tahu apa yang harus dipikirkan jika ingin memuaskan kebutuhannya.

Tujuan pelanggan adalah bagian dari perilaku pelanggan. Menurut Kinnear dan Taylor (2007) Tjipton, kesiapan konsumen merupakan ukuran kesediaan responden untuk bekerja sebelum melakukan keputusan pembelian. Menurut Oliver (2006), risiko yang terkait dengan pendapatan bunga digunakan untuk menentukan rencana tindakan. Pengetahuan perilaku adalah bagaimana konsumen memiliki atribut, preferensi dan karakteristik (pengetahuan evaluatif), dan atribut mengacu

pada perasaan atau reaksi tertentu (Herwinda, 2020). Tingkah laku dipengaruhi oleh lingkungan. Indikator minat beli menurut Tjipton (2007), aktual bunga dapat ditentukan dengan menggunakan pedoman berikut.:

1. Minat transaksional, ketertarikan pada perusahaan dan kemauan orang untuk membeli produk.
2. Minat refrensial, orang sering merekomendasikan produk kepada orang lain.
3. Minat preferensial, yang berarti minat, mengungkapkan sifat orang yang menyukai sesuatu. Keputusan hanya dapat diubah jika terjadi sesuatu dengan produk yang diinginkan.
4. Minat eksplorasi, minat ini mengacu pada perilaku orang yang secara teratur mencari informasi tentang produk yang diminatinya dan mencari informasi yang mendukung sifat produk tersebut (Aptaguna dan Pitaloka, 2016).

D. Kerangka Pikir

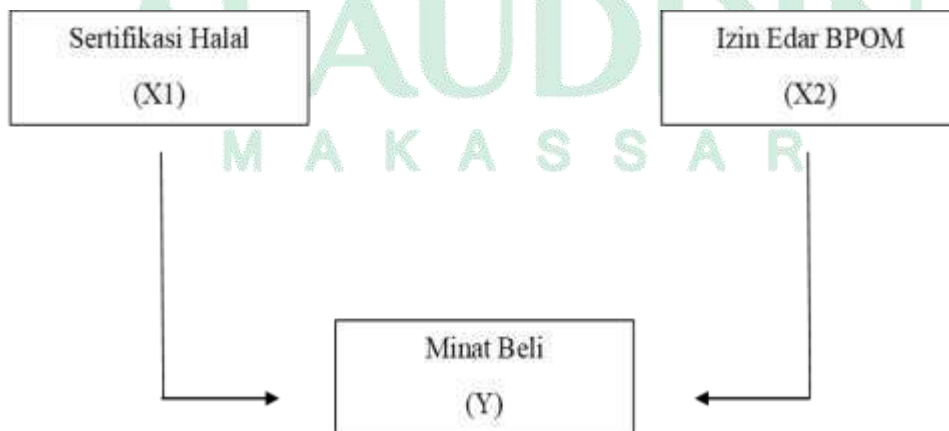

E. Hipotesis

Hipotesis merupakan dugaan sementara atau jawaban sementara terhadap permasalahan penelitian yang diperoleh dari teori yang digunakan oleh peneliti (Nurdin and Hartati, 2019). Berdasarkan kerangka pemikiran di atas maka dapat ditarik hipotesis sementara yaitu:

1. Sertifikasi halal berpengaruh terhadap minat beli produk kosmetik pada Mahasiswi Fakultas Ekonomi dan Bisnis Islam.
2. Izin Edar BPOM berpengaruh terhadap minat beli produk kosmetik pada Mahasiswi Fakultas Ekonomi dan Bisnis Islam.
3. Sertifikasi halal dan izin edar BPOM berpengaruh simultan terhadap minat beli kosmetik pada Mahasiswi Fakultas Ekonomi dan Bisnis Islam.

BAB III

METODOLOGI PENELITIAN

A. Jenis dan Lokasi Penelitian

Jenis penelitian yang digunakan penulis dalam penelitian ini adalah kuantitatif dan diukur dengan analisis kuantitatif yang dilakukan oleh penelitian ini (analisis kuantitatif) untuk mengetahui perbedaan variabel yang mendasari penelitian (Rahman, 2018). Penelitian kuantitatif didasarkan pada pengembangan dan penggunaan statistik, data dan/atau gagasan yang berkaitan dengan topik peneliti (Sugiyono, 2010). Penelitian ini akan dilakukan di Universitas Islam Negeri Alauddin Makassar, Fakultas Ekonomi dan Bisnis Islam, Romangpolong, Kecamatan Somba Opu, Kabupaten Gowa, Sulawesi Selatan.

B. Pendekatan Penelitian

Pendekatan yang digunakan dalam penelitian ini adalah kolerasional/asosiatif, yaitu pendekatan yang digunakan untuk mencari tahu hubungan antara variabel bebas dan variabel terikat. Jenis pendekatan korelasi ini terbagi menjadi tiga, yaitu hubungan simetris, kausal, dan resipkoral (Surya, 2020).

Pendekatan kolerasional yang digunakan dalam penelitian ini adalah hubungan kausal, yaitu hubungan sebab akibat di mana variabel independen mempengaruhi variabel dependen. Adapun variabel bebas penelitian ini adalah sertifikasi halal dan izin edar BPOM, sedangkan variabel terikatnya adalah Minat Beli.

Dalam penelitian untuk mengukur situasi ini, pertanyaan disiapkan dan dijawab oleh mahasiswa oleh mahasiswi fakultas Ekonomi dan Bisnis Islam dengan ketentuan jawaban “1 untuk skor sangat tidak setuju, 2 untuk skor tidak setuju, 3 untuk skor kurang setuju, 4 untuk skor setuju, dan 5 sangat setuju (Widodo, 2015).

C. Populasi dan Sampel

1. Populasi

Menurut Sugion, populasi adalah kelompok menyeluruh yang mencakup objek/subjek dengan karakteristik tertentu yang peneliti pelajari dan ambil kesimpulannya. Menurut Ismiant, seseorang mewakili banyak objek penelitian, yaitu benda, orang atau hal lain yang dapat memberikan informasi penting berupa penelitian (Nurdin dan Hartati, 2019). Pengertian lain masyarakat dalam Kamus Besar Bahasa Indonesia (KBBI) adalah masyarakat, sekelompok orang, benda atau benda yang memiliki sumber daya; pengumpulan berdasarkan kriteria yang terkait dengan pertanyaan penelitian (Departemen Pendidikan Nasional, 2000). Populasi dalam penelitian ini adalah seluruh mahasiswi fakultas ekonomi dan bisnis Islam, Universitas Islam Negeri Alauddin Makassar yakni secara keseluruhan terdapat 2.831 orang mahasiswa aktif yang tercatat. Berdasarkan dari kriteria utama dari responden yaitu berjenis kelamin perempuan, maka yang masuk kategori penelitian adalah sejumlah 1.899 orang mahasiswi.

Tabel 3. 1
Jumlah Mahasiswi Fakultas Ekonomi dan Bisnis Islam
Universitas Islam Negeri Alauddin Makassar

Program Studi	Jenis Kelamin		Total
	Laki-Laki	Perempuan	
Ekonomi Islam	208	329	537
Akuntansi	158	426	584
Ilmu Ekonomi	219	392	611
Manajemen	219	407	626
Perbankan Syariah	128	345	473
Jumlah Mahasiswi	932	1899	2831

(Sumber: Fakultas Ekonomi dan Bisnis Islam Universitas Islam Negeri Alauddin Makassar)

2. Sampel

Sampel, digunakan untuk menggambarkan perilaku sekelompok besar populasi penelitian yang dianggap mewakili populasi umum (Podo et al., 2012). Sampel adalah sebagian kecil dari populasi penelitian. Disebut juga sampel, yaitu sampel kecil yang diambil dari populasi menurut kriteria tertentu dan digunakan untuk mewakili populasi. Ada eksperimen karena terlalu banyak orang dan ilmuwan untuk mempelajari semuanya. Tentu ada batasan tenaga, waktu dan biaya penelitian (Rahman, 2018). Metode pengambilan sampel yang digunakan adalah random sampling. Ini adalah metode pengambilan sampel di mana semua anggota populasi memiliki kesempatan yang sama untuk dipilih sebagai sampel (Arieska and Herdiani, 2018).

Adapun dalam menentukan jumlah sampel yang dibutuhkan maka peneliti akan menggunakan tabel Krejcie dan Morgan. Tabel Krejcie dan Morgan merupakan tabel yang memudahkan peneliti dalam menentukan sampel pada populasi karena terdiri dari kolom populasi (N) dan sampel (n) (Sugioyo, 2001).

Berdasarkan penggunaan tabel Krejcie dan Morgan dengan jumlah populasi 1.899 maka sampel yang akan digunakan adalah sebanyak 320 orang .

Gambar 3. 1

Tabel Sampel Krejcie dan Morgan

Populasi (N)	Sampel (n)	Populasi (N)	Sampel (n)	Populasi (N)	Sampel (n)
20	19	240	148	1400	302
25	24	250	152	1500	306
30	28	260	155	1600	310
35	32	270	159	1700	313
40	36	280	162	1800	317
45	40	290	165	1900	320
50	44	300	169	2000	322
55	48	320	175	2200	327
60	52	340	181	2400	331
65	56	360	186	2600	335
70	59	380	191	2800	338

(Sumber: Statistik Nonparametrik untuk Penelitian)

D. Sumber Data Penelitian

Sumber data dalam penelitian ini mencakup dua jenis data, yaitu:

1. Data Primer, merupakan informasi langsung dari responden dikumpulkan melalui instrumen survei berupa kuesioner. Survei adalah metode pengumpulan data di mana responden disajikan dengan serangkaian

pertanyaan atau pernyataan untuk dijawab berdasarkan instruksi pengguna. Jenis data yang digunakan dalam penelitian ini adalah survei dan data primer diperoleh melalui penyebaran kuesioner pada Mahasiswa Fakultas Ekonomi dan Bisnis Islam.

2. Data Sekunder, adalah data primer yang dibuat dan disajikan oleh pengumpul data atau pihak ketiga, misalnya dalam bentuk peta atau grafik. Bagian kedua dari penelitian ini terdiri dari jurnal ilmiah, buku, surat kabar, majalah dan informasi yang berkaitan dengan penelitian ini. (Widodo, 2015)

Adapun indikator-indikator dalam penelitian dibagi berdasarkan variabel yang telah ditentukan sebagai berikut:

Tabel 3. 2
Kisi-kisi Indikator Penelitian

No	Variabel	Indikator
1	Sertifikasi Halal (X ₁)	Menurut Muhammad Syarif Hidayatullah: <ol style="list-style-type: none"> 1. Legalitas lembaga sertifikasi halal 2. Keterangan sertifikasi halal 3. Akreditasi lembaga sertifikasi halal 4. Periode sertifikasi halal
2	Izin Edar BPOM (X ₂)	Menurut Nunung Nurjannah:

		<ol style="list-style-type: none"> 1. Pengetahuan terhadap kode BPOM 2. Informasi Produk 3. Jaminan mutu dan kesehatan
3	Minat Beli	<p>Menurut Tjiptono :</p> <ol style="list-style-type: none"> 1. Minat transaksional 2. Minat referensial 3. Minat preferensial 4. Minat eksploratif

E. Metode Pengumpulan Data

Metode pengumpulan data adalah metode yang peneliti gunakan untuk mengumpulkan data penelitian, seperti wawancara, kuesioner, survei, dan analisis data. Alat penelitian adalah alat yang digunakan peneliti untuk mempermudah pekerjaannya dan mendapatkan hasil yang lebih baik. Dalam penelitian ini menggunakan kuesioner. Kuesioner adalah serangkaian pertanyaan yang diajukan peneliti untuk memperoleh informasi guna menilai basis pengetahuan atau keyakinan atau pengetahuan mereka tentang suatu topik (Widodo, 2015).

Selain itu, terdapat pula metode lain yakni studi kepustakaan dilakukan dengan cara langsung atau tidak langsung dengan membaca dan mengutip literatur-literatur yang berhubungan dengan variable penelitian (Rahman, 2018).

F. Instrumen Penelitian

Makalah ini menggunakan skala sebagai ukuran likert, cara mengukur perilaku, untuk menyatakan persetujuan atau persetujuan dengan subjek, peristiwa atau peristiwa, sering diukur dengan lima item penelitian untuk menentukan skala, yaitu:

5 = Sangat Setuju (SS)

4 = Setuju (S)

3 = Kurang Setuju (KS)

2 = Tidak Setuju (TS)

1 = Sangat Tidak Setuju (STS)

G. Teknik Pengelolaan dan Analisa Data

Teknik analisis data merupakan kegiatan setelah mengelolah data dari seluruh responden atau sumber data lainnya telah terkumpul. Adapun pengelolaan dan penganalisaan data yang digunakan adalah sebagai berikut:

1. Uji Kualitas Data

a. Uji validasi

Uji validitas merupakan pengukuran koefisien antara skor suatu pertanyaan atau indikator yang diuji dengan skor total pada variabel. Uji validitas dilakukan dengan membandingkan nilai *corrected item – total correlation* atau disebut dengan hitung pada setiap butir pertanyaan terhadap nilai tabel. Dalam menentukan apakah suatu item layak digunakan

atau tidak dengan melakukan uji signifikan koefisien korelasi pada taraf signifikansi 0,05 (=5%), yang artinya suatu item dianggap valid jika berkorelasi signifikan pada skor total item.

b. Uji Reliabilitas

Uji reliabilitas adalah ukuran suatu kestabilan dan konsistensi responden dalam menjawab hal yang berhubungan dengan rangkaian pertanyaan yang merupakan dimensi pada suatu variabel dan disusun dalam bentuk kuesioner. Uji reliabilitas dapat digunakan untuk menguji apakah terdapat kesamaan data pada waktu yang berbeda. Dalam pengujian reliabilitas terhadap seluruh item pertanyaan dengan menggunakan metode *Cronbach Alpha* (α). Dalam kriteria yang digunakan adalah jika koefisien *Cronbach Alpha* > nilai kritis 0,6 maka dapat disimpulkan bahwa item pertanyaan terdapat di kuesioner dinyatakan valid. Sebaliknya, jika koefisien *Cronbach Alpha* < 0,6 maka pernyataan yang terdapat dalam kuesioner tidak valid.

2. Asumsi Klasik

a. Uji Normalitas

Uji normalitas bertujuan untuk menguji apakah dalam sebuah model regresi, variabel sebuah data mengikuti atau penghalang distribusi normal. Dalam penelitian ini yang akan digunakan uji *One Sample Kolmogov-Smirnov* dengan menggunakan tingkatan signifikan 0.05.

Apabila data yang dinyatakan berdistribusi normal jika signifikan lebih besar dari 0,05.

b. Uji Multikolinieritas

Uji multikolinieritas bertujuan untuk menguji apakah pada model regresi ditemukan adanya korelasi antara variabel independen dalam satu model. Dalam penelitian ini untuk mendeteksi multikolinieritas dapat dilihat dari nilai *tolerance* dan *Variance inflation factor (VIF)*, dalam nilai *tolerance* yang besarnya diatas 0,1 dan nilai VIP kurang dari 10 dapat menunjukkan bahwa tidak ada multikolinieritas diantara variabel independen.

c. Uji Heteroskedastisitas

Uji heteroskedastisitas bertujuan untuk menguji apakah dalam regresi terjadi atau dapat ketidaksamaan varians dari residual dari satu pengamatan kepengamatan yang lain. Uji heteroskedastisitas dirancang untuk mengetahui apakah kesalahan dalam data memiliki varian yang sama atau tidak. Syarat terjadinya heteroskedastisitas adalah varian error dari satu pengamatan terhadap pengamatan lainnya, di mana regresi linear yang baik adalah yang tidak mengalami heteroskedastisitas (Asrina and Bulutoding, 2017). Cara pengujiannya menggunakan uji Glesjer dengan melihat nilai signifikansi setiap variabel bebas.

3. Uji Hipotesis

a. Analisis Regresi Linier Berganda

Analisis regresi linier berganda digunakan untuk menjelaskan suatu variabel depende/variabel terikat dengan menggunakan lebih dari satu variabel independen/variabel bebas. Adapun bentuk persamaan regresi linear bergdana yang digunakan dapat dirumuskan (Abdullah, 2015):

$$Y = a + b_1 X_1 + b_2 X_2$$

Keterangan:

Y = Minat Beli (Variabel Terikat)

A = Konstanta

$b_1 b_2$ = Koefisien Regresi Bergdana

X_1 = Sertifikasi Halal

X_2 = Izin Edar BPOM

b. Uji Parsial (Uji t)

Uji t untuk mengetahui pengaruh variabel independen secara parsial atau pengaruh antara tiap variabel indepen terhadap variabel dependen apakah berpengaruh secara signifikan atau tidak (Sidabutar, 2019). Pengambilan keputusan berdasarkan:

- 1) Probabilitas < taraf signifikan 5% maka H_0 ditolak dan H_a diterima, artinya terdapat pengaruh signifikan antara variabel bebas secara parsial (individual) terhadap variabel terikat.

- 2) Probabilitas > taraf signifikan 5% maka H_0 diterima dan H_a ditolak, artinya tidak terdapat pengaruh signifikan antara variabel bebas secara parsial (individual) terhadap variabel terikat.

c. Uji Simultan (Uji F)

Untuk mengetahui ada tidaknya pengaruh yang signifikan antara variabel sertifikat halal, dan izin edar BPOM dengan variabel minat beli mahasiswi. Cara pengujiannya sebagai berikut (Asaloei, 2018):

- 1) Probabilitas < taraf signifikan 5% maka H_0 ditolak dan H_a diterima, artinya terdapat pengaruh signifikan antara variabel bebas secara simultan/bersama terhadap variabel terikat.
- 2) Probabilitas > taraf signifikan 5% maka H_0 diterima dan H_a ditolak, artinya tidak terdapat pengaruh signifikan antara variabel bebas secara simultan/bersama terhadap variabel terikatnya.

d. Uji Koefisien Determinasi (R^2)

Uji koefisien determinasi (R^2) mengukur seberapa jauh kemampuan variasi variabel indenpen dapat menjelaskan variabel dependen. Nilai R^2 mempunyai interval antara 0 sampai 1 ($0 \leq R^2 \leq 1$). Semakin besar R^2 mendekati 1, maka semakin baik hasil untuk model regresi tersebut dan semakin mendekati 0, maka variabel indenepen secara keseluruhan tidak dapat menjelaskan variabel dependen (Widodo, 2015).

BAB IV

PEMBAHASAN DAN HASIL PENELITIAN

A. *Gambaran Umum Lokasi Penelitian*

1. Sejarah Singkat

Awal perencanaan perubahan dari IAIN menjadi UIN telah direncanakan pembaharuan fakultas-fakultas yang awalnya hanya lima menjadi delapan atau sembilan fakultas sebagai persyaratan untuk menjadi Universitas. Oleh karena itu diuka Fakultas Sains dan Teknologi dan Fakultas Ilmu Kesehatan, untuk memenuhi persyaratan tersebut kemudian disusun rencana pembentukan Fakultas Kedokteran dan Fakultas Ilmu Sosial Ekonomi dan Politik.

Untuk mempersiapkan berdirinya Fakultas Ilmu Sosial Ekonomi dan Politik, maka program studi Manajemen, Akuntansi, dan Ilmu Ekonomi dititip di Fakultas Syariah dan Hukum, Prodi Ilmu Politik dititip di Fakultas Ushuluddin, dan prodi Komunikasi dititip di Fakultas Dakwah dan Komunikasi sebagai cikal bakalanya.

Setelah dua, tiga tahun berganti dari IAIN ke UIN, banyak orang yang mulai gelisah, mengapa Fakultas Ekonomi Sosial dan Ilmu Politik tidak dibentuk ketika memenuhi persyaratan, tidak hanya orang tua mahasiswa, mahasiswanya, dan termasuk dosen-dosen, bahkan Para pimpinan jurusan Syariah dan Hukum lebih khawatir, karena program studi umum akan segera menghasilkan sarjana (lulusan), sedangkan nama Fakultas dianggap tidak sesuai dengan nama program studi.

Pada awal tahun 2010, Dr. H. Ambo Asse, M.Ag. ketika Dekan Fakultas Syariah dan Hukum mengajukan permintaan kepada Rektor Universitas Islam Negeri Alauddin Makassar agar nama Fakultas Syariah dan Hukum ditambahkan dari ekonomi sehingga menjadi "Fakultas Syariah, Hukum dan Ekonomi" .ekonomi". Nama yang diusulkan adalah Rektor UIN Alauddin (Guru Besar Dr. Azhar Arsyad, MA.) Selaku Ketua Senat pada waktu itu meneruskan dan membacakan permintaan Dekan Fakultas Syariah dan Hukum dihadapan rapat Senat Universitas, kemudian secara aklamasi. waktu menyetujui penambahan nama, sayangnya penambahan nama tidak diumumkan dalam SK. Karena tidak ada nama yang direncanakan, mahasiswa juga mulai secara individu, bahkan terkadang berkelompok, termasuk perwakilan mahasiswa melalui BEMF dan HMJ, Fakultas Ilmu Ekonomi, mengungkapkan harapan mereka untuk membentuk kursi. Tak lama kemudian, beberapa guru menentang kepala sekolah, termasuk beberapa guru kami dan orang tua siswa, tetapi sebagian besar siswa membawa harapan mereka kepada kepala sekolah.

Atas perjuangan dan kesulitan para guru yang didukung oleh semua pihak (UIN Alauddin, Kemenag dan Sivitas Akademika, Jurusan Ekonomi dan Agama Islam), Jurusan Ekonomi dan Agama Islam, UIN Alauddin dan 5 jurusan Ekonomi Syariah IAIN. Bisnis/UIN Indonesia mengeluarkan SK, kemudian SK Menteri Agama Republik Indonesia. Bukan. 85 Tahun 2013, yang mengatur tentang organisasi dan operasional Universitas Negeri Islam, dalam Ortaker no. 25 Tahun 2013, yang menentukan pendirian atau kewenangan kegiatan Fakultas Ekonomi dan Urusan Islam.

- a. Pada tanggal 9 Desember 2013, Dirjen Kementerian Agama Republik Indonesia mengundang seluruh pimpinan (pimpinan perguruan tinggi) untuk datang mengambil alih SK tersebut dan membahas rencana pembentukan dan *launching* 6 fakultas yang ada di UIN Alauddin Makassar.
- b. Pada tanggal 12 Desember 2013, dikeluarkan surat perintah pengangkatan kepala Departemen Ekonomi dan Agama Islam yang dimulai pada hari Jumat tanggal 13 Desember 2013. Berdasarkan surat perintah tersebut, ia diminta untuk bekerja di Kementerian Agama Republik Indonesia bahwa Fakultas Ekonomi dan Bisnis Islam n akan dibuka di UIN Alauddin Makassar. Usai penundaan proses pengangkatan, Presiden UIN Alauddin merujuk ke Mahkamah Agung di bawah pimpinan Prof. DR. H. Musafir, M.Si dan wakil presiden prof. DR. H.Ambo Asse, M.Si. sekretaris dr. pagi. Nuraeni Gani, MM.
- c. Pada 14 Desember 2013, Sabtu pukul 17.00, Menteri Agama meresmikan Fakultas Ekonomi dan Bisnis Islam di Universitas Islam Alauddin Makassar..

2. Visi dan Misi Fakultas Ekonomi dan Bisnis Islam UIN Alauddin Makassar

a. Visi

Unggul, berperadaban, dan berdaya saing tinggi menghadapi tantangan global 2025.

b. Misi

1. Menyelenggarakan Pendidikan dan pengajaran pada program studi ekonomi Islam, manajemen, akuntansi, dan ilmu ekonomi yang berbasis Islam.
2. Menyelenggarakan penelitian dan pengabdian masyarakat program studi ekonomi Islam, manajemen, akuntansi dan ilmu ekonomi yang berwawasan keislaman sebagai upaya pengembangan program Pendidikan.
3. Menyelenggarakan praktikum kompetensi keilmuan dalam bidang ekonomi Islam, manajemen, akuntansi dan ilmu ekonomi yang terintegrasi dengan nilai-nilai keislaman.
4. Menyelenggarakan pembinaan akhlak mahasiswa melalui *Capacity Building Training* (CBT) dalam rangka membangun keunggulan akhlak dan beradaban menghadapi persaingan global.
5. Mengembangkan entrepreneur Islam yang mampu membuka usaha dan lapangan kerja baru serta membina.

c. Tujuan

1. Melatih tenaga yang mampu mengembangkan ekonomi syariah di lembaga ekonomi dan keuangan syariah.
2. Melatih mahasiswa yang dapat mengembangkan keterampilan di bidang manajemen, ekonomi, akuntansi dan terkait dengan nilai-nilai Islam.

3. Melatih personal yang dapat mengembangkan ilmu ekonomi, manajemen dan akuntansi dengan aspek syariah.
4. Melatih tenaga yang mumpuni dalam bidang kajian dan penelitian masalah ekonomi kerakyatan.
5. Menyediakan personal yang dapat melakukan audit syariah.
6. Untuk menanamkan keterampilan kepemimpinan dengan perspektif Islam kepada karyawan.
7. Menyediakan staf yang dapat menerapkan pengetahuan dalam penyampaian layanan masyarakat.
8. Melatih tenaga kerja yang bisa mengembangkan ekonomi syariah di dunia usaha.

B. Karakteristik Responden

Karakteristik responden berfungsi untuk mengetahui menjelaskan gambaran dari data diri responden yang tercantum pada bagian awal kuesioner yakni data identitas responden.

1. Karakteristik Berdasarkan Umur

Tanggapan responden berdasarkan kategori umur disajikan dalam tabel berikut:

Tabel 4. 1
Responden Berdasarkan Umur

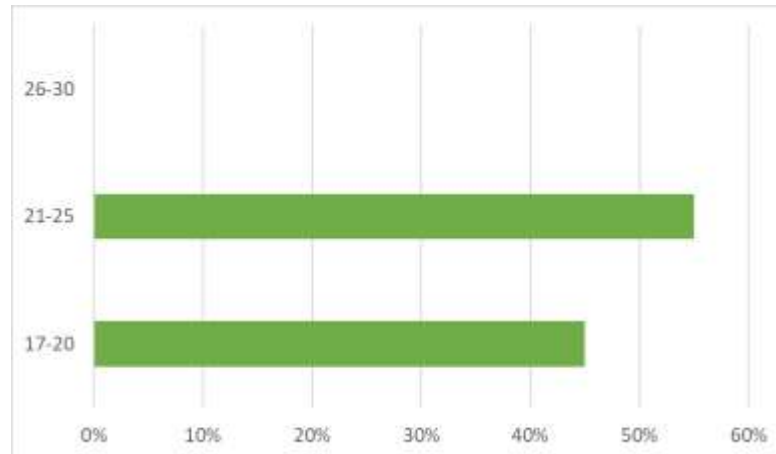

(Sumber: data primer yang diolah, 2022)

Berdasarkan tabel 4.1 di atas, Sebagian besar responden berusia 21-25 tahun dari total 336 responden, 186 di antaranya adalah mahasiswa, yaitu 55%. 21-25 adalah usia ketika orang suka mencoba hal-hal baru untuk meningkatkan penampilan mereka. Pakaian baru untuk orang dewasa, memakainya dapat meningkatkan penampilan mereka dan memberi mereka kepercayaan diri. Kepribadian yang positif membuat orang lebih mudah menerimamu dan memperlakukanmu dengan baik.

2. Karakteristik Responden Berdasarkan Program Studi

Tanggapan responden berdasarkan kategori Program Studi disajikan dalam tabel berikut:

Tabel 4. 2
Responden Berdasarkan Program Studi

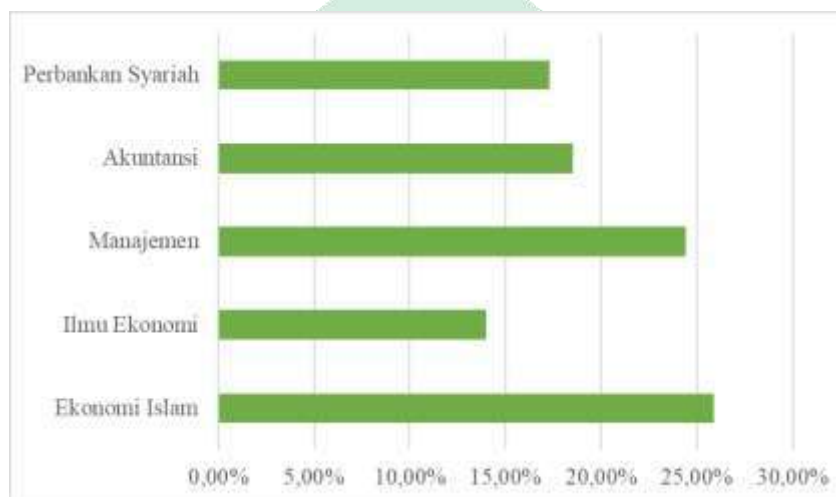

(Sumber: data primer yang diolah, 2022)

Berdasarkan data responden pada tabel 4.2 menunjukkan bahwa program studi Ekonomi Islam merupakan responden paling banyak dengan jumlah 87 orang mahasiswi dari total keseluruhan 336 responden perolehan persentase 25,9% dan program studi Ilmu Ekonomi merupakan responden paling sedikit dengan jumlah 47 orang mahasiswi dan persentase 14,0%.

3. Karakteristik Responden Berdasarkan Semester

Tanggapan responden berdasarkan kategori semester disajikan dalam tabel berikut:

Tabel 4. 3
Responden Berdasarkan Semester

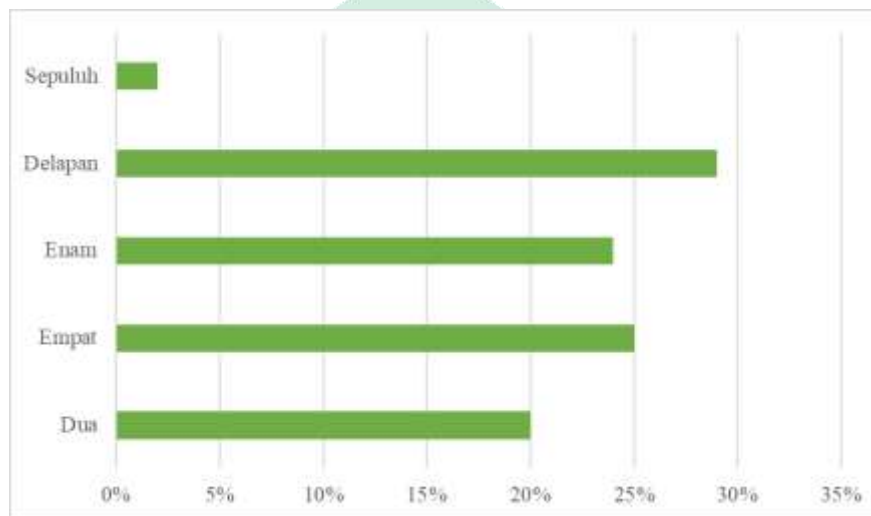

(Sumber: data primer yang diolah, 2022)

Tingkat semester yang dimiliki oleh mahasiswi akan berpengaruh terhadap pola pikirnya. Tingkat semester akan memengaruhi cara berpikir, cara pandang, bahkan persepsinya terhadap suatu kebutuhan. Tanggapan data responden berdasarkan kategori semester ada lima bagian yaitu semester dua, empat, enam, delapan, dan sepuluh. Dari kelima kategori tersebut, semester delapan merupakan responden yang terbanyak dengan jumlah 99 orang mahasiswi kemudian semester sepuluh adalah responden yang paling sedikit dengan jumlah 6 orang mahasiswi dari 336 total responden.

4. Karakteristik Berdasarkan Kosmetik yang Digunakan

Tanggapan responden berdasarkan kategori umur disajikan dalam tabel berikut:

Tabel 4. 4
Responden Berdasarkan Kosmetik yang Digunakan

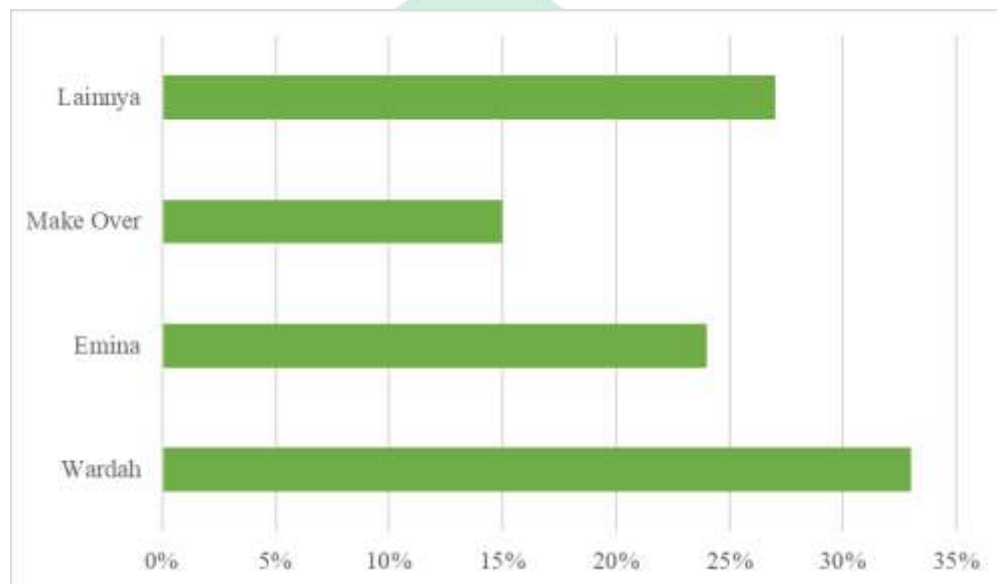

(Sumber: data primer yang diolah, 2022)

Data responden berdasarkan karakteristik kosmetik yang digunakan mahasiswi menunjukkan bahwa kosmetik merek wardah paling banyak digunakan dengan persentase 33%, kemudian kosmetik merek Make Over adalah yang paling sedikit digunakan oleh mahasiswi Fakultas Ekonomi dan Bisnis Islam dengan persentase 15%. Sehingga dapat disimpulkan bahwa kebanyakan mahasiswi menggunakan produk kosmetik wardah.

C. Deskripsi Variabel Penelitian

Berdasarkan data penelitian yang diperoleh peneliti dengan menyebarkan kuesioner kepada responden, diperoleh beberapa jawaban yang memiliki kecenderungan untuk setiap jumlah pernyataan. Berikut jawaban responden yang telah dirangkum berdasarkan setiap variabel penelitian.

1. Sertifikasi Halal (X₁)

Tanggapan responden dengan variabel sertifikasi halal dapat dilihat sebagai berikut:

Tabel 4. 5

Deskripsi Variabel Sertifikasi Halal

Pernyataan	SS	S	KS	TS	STS
Legalitas sertifikasi halal merupakan hal penting pada produk kosmetik	239	82	13	1	1
Saya mengetahui sertifikasi halal yang resmi dikeluarkan oleh MUI	158	149	25	4	0
adanya logo halal yang otentik dikemasan membuat saya percaya menggunakan kosmetik	215	101	19	1	0
Adanya “Sertifikasi Halal” menjadi pertimbangan saya memilih produk kosmetik sebelum saya melakukan pembelian	193	117	24	1	1
Saya mengetahui adanya standarisasi halal yang ditetapkan MUI dan membuat saya merasa lebih aman menggunakan kosmetik halal	187	124	21	3	1
Saya merasa jangka waktu berlakunya	179	128	26	1	2

sertifikasi halal merupakan hal yang perlu					
Karena terdapat keterangan halal pada kemasan mempermudah saya mengetahui mutu produk kosmetik tersebut	181	119	33	2	1

(Sumber: data primer yang diolah, 2022)

Tanggapan data responden menunjukkan bahwa, skor pilihan sangat setuju yang paling banyak berjumlah 239 pada item pertama dimana pernyataan tersebut berbunyi “*Legalitas sertifikasi halal merupakan hal penting pada produk kosmetik*” hal ini menunjukkan bahwa responden memperhatikan kehalalan suatu produk kosmetik. Kemudian pada pernyataan kedua terdapat 149 responden yang memilih skor setuju dan 4 responden yang memilih skor tidak setuju dimana pernyataannya yaitu “*Saya mengetahui sertifikasi halal resmi dikeluarkan oleh MUI*” melihat data tersebut dapat disimpulkan bahwa Sebagian besar responden telah mengetahui sertifikasi halal resmi yang dikeluarkan oleh MUI.

2. Izin Edar BPOM (X₂)

Tanggapan responden dengan variabel izin edar BPOM dapat dilihat sebagai berikut:

Tabel 4. 6
Deskripsi Variabel Izin Edar BPOM

Pernyataan	SS	S	KS	TS	STS
Saya mengetahui maksud tulisan “BPOM RI” pada kemasan kosmetik	183	122	28	3	0
Kode “BPOM RI” terbaca dan terlihat secara jelas pada kemasan kosmetik	143	142	49	2	0
Adanya tulisan “BPOM RI” membuat saya mudah untuk mengidentifikasi produk	177	132	24	3	0

sebelum melakukan pembelian produk kosmetik					
Adanya kode “BPOM RI” menjadi pertimbangan saya dalam memilih produk kosmetik	184	124	24	2	2
Kode “BPOM RI” mencerminkan bahwa produk kosmetik telah bebas dari kandungan yang berbahaya	180	127	26	3	0
Kode “BPOM RI” mempermudah saya dalam memberi informasi dan keyakinan atas mutu dan Kesehatan produk kosmetik	176	135	23	2	0
Saya merasa kosmetik yang memiliki izin edar BPOM adalah pilihan terbaik	190	127	17	2	0

(Sumber: data primer yang diolah, 2022)

Berdasarkan data yang tercatat menunjukkan bahwa tanggapan untuk skor sangat setuju yang paling banyak adalah 190 pada item 7 dimana bentuk pernyataannya ialah “*Saya merasa kosmetik yang memiliki izin edar BPOM adalah pilihan terbaik*” dilihat dari hal tersebut menunjukkan bahwa responden juga berhati-hati dalam memilih produk kosmetik yang akan digunakan. Selain itu, Sebanyak 142 responden memilih skor setuju untuk item 2 dimana bentuk pernyataannya ialah “*Kode BPOM terbaca dan terlihat jelas pada kemasan kosmetik*”.

3. Minat Beli (Y)

Tanggapan responden dengan variabel minat beli dapat dilihat sebagai berikut:

Tabel 4. 7

Deskripsi Variabel Minat Beli

Pernyataan	SS	S	KS	TS	STS
Saya tertarik membeli produk kosmetik	213	102	19	1	1

halal					
Saya bersedia merekomendasikan kosmetik halal kepada teman dan keluarga	176	134	23	1	2
Saya hanya memilih kosmetik halal dalam memenuhi kebutuhan saya akan kosmetik	182	127	24	3	0
Saya tertarik membeli produk kosmetik yang memiliki izin edar BPOM	191	124	20	1	0
Saya bersedia merekomendasikan kosmetik BPOM kepada teman dan keluarga	167	138	28	2	1
Saya hanya memilih kosmetik BPOM dalam memenuhi kebutuhan saya akan kosmetik	164	139	32	1	0
Sebelum membeli saya senantiasa mencari informasi terkait produk kosmetik tersebut	186	120	28	1	1

(Sumber: data primer yang diolah, 2022)

Berdasarkan tabel 4.7 di atas, pada variabel minat beli pernyataan pertama yakni “*Saya tertarik membeli produk kosmetik halal*” merupakan pernyataan yang paling banyak dipilih oleh mahasiswi dengan skor sangat setuju berjumlah 213 dari 336 responden. Kemudian pernyataan keenam paling banyak dipilih mahasiswi dengan skor setuju yang berjumlah 139 adapun bentuk pernyataannya yaitu “*Saya hanya memilih kosmetik BPOM dalam memenuhi kebutuhan saya akan kosmetik*”. Berdasarkan data yang tercatat menunjukkan bahwa tidak hanya berhati-hati dalam memilih produk kosmetik tetapi responden juga percaya pada kosmetik yang aman digunakan baik dalam pandangan islam maupun Kesehatan.

D. Hasil Penelitian dan Pembahasan

Teknik pengolahan data menggunakan metode SPSS yang dilakukan melalui 4 tahap yaitu uji kualitas data, uji asumsi klasik, uji hipotesis, uji analisis regresi. Data yang diolah bersumber dari hasil penyebaran kuesioner sebanyak 336 responden dan menggunakan aplikasi SPSS 25.

1. Uji Kualitas Data

a. Uji Validasi

Untuk mengukur sebuah penelitian valid atau tidak dapat dilakukan dengan 2 cara, yaitu:

- 1) Nilai hitung $>$ nilai r_{tabel} , maka penelitian dianggap valid, sedangkan jika nilai hitung $<$ nilai r_{tabel} , maka penelitian dianggap tidak valid.
- 2) Nilai hitung sig $<$ 0.05, maka penelitian dianggap valid, sedangkan jika nilai hitung sig $>$ 0.05 maka penelitian dianggap tidak valid.

Diketahui bahwa peneliti memiliki 336 responden jika dilihat dari nilai r_{tabel} , maka 336 responden memiliki r_{tabel} sebesar 0,107 dengan alpha sebesar 5%. Berikut nilai r hitung berdasarkan uji validasi menggunakan SPSS 25.

Tabel 4. 8

Hasil Uji Validasi

No.	Variabel	Nilai r Hitung	Nilai r Tabel
Sertifikasi Halal (X₁)			
1.	X1.1	0,696	0,107
2.	X1.2	0,678	0,107
3.	X1.3	0,688	0,107
4.	X1.4	0,724	0,107
5.	X1.5	0,715	0,107
6.	X1.6	0,727	0,107
7.	X1.7	0,666	0,107
Izin Edar BPOM (X₂)			
8	X2.1	0,731	0,107
9	X2.2	0,695	0,107
10	X2.3	0,721	0,107
11	X2.4	0,735	0,107
12	X2.5	0,749	0,107
13	X2.6	0,732	0,107
14	X2.7	0,682	0,107
Minat Beli (Y)			
15	Y.1	0,657	0,107
16	Y.2	0,742	0,107
17	Y.3	0,739	0,107
18	Y.4	0,778	0,107
19	Y.5	0,743	0,107
20	Y.6	0,701	0,107
21	Y.7	0,694	0,107

(Sumber: data primer yang diolah, 2022)

Berdasarkan tabel 4.8 di atas, secara keseluruhan nilai *Pearson Correlation* (r_{hitung}) pada masing-masing variabel lebih besar dari nilai t_{tabel} yaitu 0,107, sehingga dapat disimpulkan bahwa keseluruhan pernyataan pada masing-masing variabel dinyatakan **valid**.

b. Uji Realibilitas

Uji reliabilitas digunakan untuk mengetahui konsistensi pengukuran apakah alat ukur yang digunakan reliabel dan dapat diulang. Dalam hal ini, alpha Cronbach digunakan dalam uji reliabilitas, dan koefisien alpha Cronbach lebih besar dari 0,60, sehingga data yang diukur memiliki reliabilitas yang baik. Kategori koefisien reliabilitas adalah sebagai berikut:

- 1) $>0,80$ reliabilitas sangat tinggi
- 2) $>0,60$ reliabilitas tinggi
- 3) $>0,40$ reliabilitas sedang
- 4) $>0,20$ reliabilitas rendah.
- 5) $-1,00$ reliabilitas sangat rendah (tidak reliable).

Tabel 4. 9

Ringkasan Hasil Uji Realibilitas

No	Variabel	Cronbach's Alpha	Cronbach's Alpha yang disyaratkan
1	Sertifikasi Halal	0.824	0,60
2	Izin Edar BPOM	0.845	0,60
3	Minat Beli	0.847	0,60

(Sumber: data primer yang diolah, 2022)

Berdasarkan tabel 4.9 di atas, nilai *Cronbach's alpha* setiap variabel lebih besar dari 0,60, sehingga dapat disimpulkan bahwa masing-masing variabel **dinyatakan realibel**.

2. Uji Asumsi Klasik

Sampel acak sebelum analisis regresi berganda. Uji statistik yang digunakan dalam penelitian ini adalah uji normalitas, uji korelasi, uji multikolinearitas dan uji heteroskedastisitas, empat di antaranya disusun dengan menggunakan program komputer SPSS 25. Hasil analisis statistic dapat dilihat sebagai berikut:

a. Uji Normalitas

Uji statistik menentukan apakah variabel bebas dan variabel terikat ada dalam sampel. Model regresi yang baik adalah yang berdistribusi normal atau normal. Hasil tes uji normalitas dapat dilihat pada gambar di bawah ini.

Tabel 4. 10
Nilai Normalitas
One-Sample Kolmogorov-Smirnov Test

		Unstandardize d Residual
N		336
Normal Parameters ^{a,b}	Mean	.0000000
	Std. Deviation	2.11521233
Most Extreme	Absolute Differences	.107
	Positive	.081
	Negative	-.107
Test Statistic		.107
Asymp. Sig. (2-tailed)		.081 ^c

(Sumber: data primer yang diolah, 2022)

Berdasarkan uji normalitas Kolmogorov-Smirnov didapatkan nilai signifikansi sebesar 0,081 lebih besar dari 0,05, maka dapat disimpulkan bahwa **data berdistribusi normal**.

b. Uji Multikolineritas

Untuk menentukan apakah model penelitian menunjukkan multikolineritas, peneliti dapat memeriksa nilai VIF (Variance Inflation Factor) untuk setiap variabel. Untuk toleransi > 0.100 dan $VIF > 10$, model regresi tidak mengalami multikolineritas. Hasil penelitian dari beberapa pengujian dirangkum dalam tabel di bawah ini..

Tabel 4. 11
Nilai Multikolineritas

		Coefficients ^a					Collinearity Statistics	
Model		Unstandardized Coefficients		Standardized Coefficients	t	Sig.	Tolerance	VIF
		B	Std. Error	Beta				
1	(Constant)	5.091	1.162		4.381	.000		
	X1	.440	.058	.425	7.634	.000	.383	2.613
	X2	.396	.055	.399	7.176	.000	.383	2.613

a. Dependent Variable: TOTAL

(Sumber: data primer yang diolah, 2022)

Tabel di atas menunjukkan bahwa nilai tolerance $0,383 > 0,100$ maka dikatakan tidak terjadi multikolineritas. Selain itu, nilai VIF $2,613 < 10$ sehingga tidak terjadi multikolineritas dan dapat disimpulkan kedua variabel bebas dan model regresi layak digunakan.

c. Uji Heteroskedastisitas

Tujuan dari uji heteroskedastisitas adalah untuk mengetahui ada tidaknya perbedaan varians antar residual dalam model regresi.

Kelemahan utama adalah kurangnya bukti fisik. Kriteria pengujian ini adalah tidak adanya nilai heteroskedastisitas di atas 0,05. Hasil uji heteroskedastisitas dengan SPSS 25 ditunjukkan di bawah ini:.

Tabel 4. 12
Heteroskedastisitas
Coefficients^a

Model		Unstandardized Coefficients		Standardized Coefficients	t	Sig.
		B	Std. Error	Beta		
1	(Constant)	3.986	.784		5.082	.000
	Sertifikasi Halal	.027	.039	.061	.698	.485
	Izin Edar BPOM	.107	.037	.248	2.865	.061

a. Dependent Variable: ABS_Res
(Sumber: data primer yang diolah, 2022)

Distribusi menunjukkan bahwa apabila nilai signifikan di atas 0,05 maka distribusi penelitian tidak terjadi heteroskedastisitas. Berdasarkan tabel di atas nilai signifikan X_1 di atas 0,05 maka tidak terjadi heteroskedastisitas. Sama halnya dengan X_1 , nilai pada variabel X_2 juga memiliki nilai yang signifikan yakni 0,061 di atas 0,05 sehingga dapat dikatakan bahwa tidak terjadi heteroskedastisitas.

3. Uji Hipotesis

a. Uji Regresi Linear Berganda

Analisis regresi dilakukan untuk mengetahui secara bersama-sama atau sebagian besarnya pengaruh antara variabel bebas terhadap variabel

terikat dan untuk menguji hipotesis penelitian yang telah ditetapkan sebelumnya. Hasil pengujian tersebut disajikan di bawah ini dalam ringkasan hasil analisis regresi berganda.

Tabel 4. 13
Hasil Uji Regresi Berganda

Model	Unstandardized Coefficients		Standardized Coefficients	t	Sig.
	B	Std. Error	Beta		
1 (Constant)	5.091	1.162		4.381	.000
X1	.440	.058	.425	7.634	.000
X2	.396	.055	.399	7.176	.000

a. Dependent Variable: Minat Beli

(Sumber: data primer yang diolah, 2022)

Dari hasil analisis tabel 4.13, maka diperoleh persamaan regresi sebagai berikut:

$$Y = 5,091 + 0,440X1 + 0,396X2$$

Berdasarkan persamaan regresi linear berganda di atas dapat diinterpretasikan sebagai berikut:

- 1) Nilai konstanta bernilai positif (5,091) diartikan bahwa apabila sertifikasi halal dan izin edar BPOM bernilai nol (0), maka minat beli mahasiswa mengalami peningkatan.

- 2) Nilai koefisien variabel sertifikasi halal (X_1) adalah 0,440 menunjukkan bahwa apabila sertifikasi halal mengalami peningkatan 1% maka minat beli mahasiswi mengalami peningkatan sebesar 44%.
- 3) Nilai koefisien variabel izin edar BPOM (X_2) adalah 0,396 menunjukkan bahwa apabila izin edar BPOM mengalami peningkatan 1% maka minat beli mahasiswi mengalami peningkatan sebesar 39,6%.

b. Uji Parsial (t)

Uji t digunakan untuk menguji signifikansi pengaruh masing-masing variabel independen terhadap variabel dependen. Hasil uji t dapat dilihat pada tabel berikut ini:

Tabel 4. 14

Nilai Uji T

UNIVERSITAS ISLAM NEGERI

Coefficients^a

Model	Unstandardized Coefficients		Standardized Coefficients	t	Sig.	
	B	Std. Error	Beta			
1	(Constant)	5.091	1.162		4.381	.000
	X1	.440	.058	.425	7.634	.000
	X2	.396	.055	.399	7.176	.000

a. Dependent Variable: Minat Beli

(Sumber: data primer yang diolah, 2022)

Uji parsial dilakukan dengan membandingkan nilai t_{hitung} dengan t_{tabel} , di mana nilai t_{tabel} untuk $N=336$ adalah 1,967 dengan tingkat signifikan 5%. Berdasarkan tabel 4.14, maka hasil uji parsial dari masing-masing variabel dapat dijelaskan sebagai berikut:

- 1) Nilai t_{hitung} variabel X_1 (Sertifikasi Halal) adalah 7,634. Hal ini menunjukkan $t_{hitung} 7,634 > t_{tabel} 1,967$ yang berarti sertifikasi halal berpengaruh positif dan signifikan terhadap minat beli kosmetik pada mahasiswi.
- 2) Nilai t_{hitung} variabel X_2 (Izin Edar BPOM) adalah 7,176. Hal ini menunjukkan $t_{hitung} 7,176 > t_{tabel} 1,967$ yang berarti Izin Edar BPOM berpengaruh positif dan signifikan terhadap minat beli kosmetik pada mahasiswi.

c. Uji F (Simultan)

Uji F digunakan untuk mengetahui apakah variabel independen secara bersama-sama (simultan) memiliki pengaruh signifikan baik positif maupun negatif terhadap variabel dependen. Hasil uji F dapat dilihat pada tabel berikut:

Tabel 4. 15**Nilai Uji Simultan**

		ANOVA ^a				
Model		Sum of Squares	df	Mean Square	F	Sig.
1	Regression	2303.728	2	1151.864	255.913	.000 ^b
	Residual	1498.831	333	4.501		
	Total	3802.560	335			

a. Dependent Variable: Minat Beli

b. Predictors: (Constant), Labelisasi Halal, Izin Edar BPOM

(Sumber: data primer yang diolah, 2022)

Uji F dilakukan dengan membandingkan antara nilai f_{hitung} dengan f_{tabel} , di mana nilai f_{tabel} untuk $N=366$ adalah 3,023 pada tingkat signifikan 5%. Berdasarkan hasil uji simultan di atas nilai f_{hitung} adalah 255,913. Hal ini menunjukkan nilai f_{hitung} $255,913 > f_{tabel}$ 3,023 yang artinya variabel sertifikasi halal dan izin edar BPOM secara simultan berpengaruh positif dan signifikan terhadap minat beli mahasiswa.

d. Uji Koefisien Determinasi (R^2)

Koefisien Determinasi (R^2) mengukur seberapa besar pengaruh variabel independen terhadap variabel dependen. Nilai koefisien determinasi menggunakan *Adjusted R Square*. Dan hasilnya dapat dilihat pada tabel berikut ini:

Tabel 4. 16
Hasil Uji Koefisien Determinasi

Model Summary				
Model	R	R Square	Adjusted R Square	Std. Error of the Estimate
1	.778 ^a	.606	.603	2.12155

a. Predictors: (Constant), Sertifikasi Halal, Izin Edar BPOM

(Sumber: Data primer yang diolah, 2022)

Nilai *R Square* sebesar 0,606 artinya variabel sertifikasi halal dan izin edar BPOM berpengaruh 60,6% terhadap minat beli mahasiswa. Sedangkan 39,4% minat beli mahasiswa dipengaruhi oleh variabel lainnya seperti *Ditigal Selling* kosmetik yang dijual melalui digital dapat dikenal lebih dahulu oleh konsumen sehingga mampu membuat konsumen lebih mengenal produk sebelum akhirnya membeli dan membuat konsumen merasa lebih yakin.

E. Pembahasan

1. Pengaruh Sertifikasi Halal Terhadap Minat Beli Produk Kosmetik

Berdasarkan hasil uji parsial variabel sertifikasi halal pada tabel 4.14 sebelumnya, nilai t_{hitung} (7,634) lebih besar dari pada nilai t_{tabel} (1,967). Hal ini menunjukkan bahwa hipotesis pertama diterima, yang berarti sertifikasi halal berpengaruh positif dan signifikan terhadap minat beli mahasiswa hal tersebut menandakan bahwa mahasiswa fakultas ekonomi dan bisnis islam memperhatikan pentingnya kehalalan suatu produk. Hasil ini sejalan dengan penelitian yang dilakukan oleh Ella Ramadhani, di mana terdapat pengaruh sertifikasi halal terhadap

minat beli produk kosmetik pada masyarakat kota Padang. Hal ini dibuktikan dengan hasil penelitian sertifikasi halal memiliki koefisien regresi sebesar 0,125 yang memiliki pengaruh atau arah yang positif terhadap minat beli dan memiliki nilai signifikan $0,045 < 0,05$. Dengan nilai koefisien sebesar 0,125 dan signifikan 0,045 yang mengindikasikan bahwa sertifikasi memberikan *image* positif berupa kepercayaan konsumen terhadap produk tersebut (Ella, 2018).

Selain itu, penelitian yang dilakukan oleh Ferica Aprilia dan Trisha Gilang Saraswati juga menyatakan bahwa terdapat pengaruh signifikan antara sertifikasi halal dan minat beli yang dibuktikan dengan nilai $t_{hitung} 9,417 > t_{tabel} 1,985$. Hal ini menandakan bahwa persepsi responden terhadap kosmetik halal sangat baik meliputi pentingnya label halal, memilih produk berdasarkan label halal, dan berhati-hati dalam memilih produk (Aprilia and Saraswati, 2021).

Banyak penelitian menunjukkan bahwa sertifikasi halal dapat digunakan di pasar untuk mempromosikan produk halal. Fakta bahwa non-Muslim tidak hanya menyukai makanan, tetapi juga tertarik pada kosmetik, memiliki efek positif pada persepsi mereka tentang produk halal. Dalam hal ini, tingkat resolusi merupakan salah satu variabel yang dapat mengubah minat beli pelanggan (Ella, 2018).

2. Pengaruh Izin Edar BPOM Terhadap Minat Beli Produk Kosmetik

Berdasarkan hasil uji parsial variabel izin edar BPOM pada tabel 4.14, nilai t_{hitung} uji parsial $t_{hitung} (7,176)$ lebih besar dari pada nilai $t_{tabel} (1,967)$. Hal ini berarti hipotesis kedua diterima, yaitu izin edar BPOM berpengaruh terhadap minat beli

mahasiswi pada kosmetik. Dapat disimpulkan bahwa mahasiswi juga berhati-hati dalam memilih produk yang aman digunakan. Penelitian ini sejalan dengan penelitian yang dilakukan oleh Kurnia Wati yang menyatakan bahwa izin edar BPOM berpengaruh positif dan signifikan terhadap keputusan pembelian produk kosmetik. Hal ini dibuktikan dari nilai $t_{hitung} 6,487 > t_{tabel} 1,991$, nilai signifikan $0,000 < 0,05$ dan koefisien regresi sebesar 0,422 (Wati, 2018).

Penelitian yang dilakukan oleh Fadillah Pratama dan Suwanto juga menyatakan bahwa izin edar BPOM atau label BPOM berpengaruh positif dan signifikan terhadap keputusan pembelian produk kosmetik pada mahasiswa. Hal ini dibuktikan dengan diperolehnya nilai $t_{hitung} 7,442 > t_{tabel} 1,663$ dengan nilai signifikan $0,00 < 0,05$ yang artinya apabila izin edar BPOM meningkat maka keputusan pembelian juga turut meningkat (Pratama and Suwanto, 2021).

Tujuan pelaksanaan BPOM adalah untuk kebaikan dan keuntungan masyarakat secara umum dimana BPOM bertugas memantau, melindungi dan mengendalikan peredaran produk di Indonesia untuk menjamin keselamatan dan kesehatan konsumen. Biokimia (BCO) yang dapat membahayakan tubuh dan kulit manusia merupakan kosmetik yang sah yang harus dihindari, sehingga BPOM tidak mengizinkan peredarannya (Ramailis, Karim and Wandu, 2018).

3. Pengaruh Setifikasi Halal Dan Izin Edar BPOM Terhadap Minat Beli Kosmetik

Berdasarkan hasil uji simultan pada tabel 4.16, nilai f_{hitung} (255,913) lebih besar dari pada nilai f_{tabel} (3,023). Hal ini berarti hipotesis ketiga diterima, yaitu sertifikasi halal dan izin edar BPOM secara bersama-sama berpengaruh positif dan signifikan terhadap minat beli kosmetik. Selain itu, hipotesis ini juga didukung oleh hasil koefisien determinasi, di mana nilai $R Square$ adalah 0,606 yang berarti kedua variabel bebas berpengaruh 60,6% terhadap minat beli mahasiswa pada kosmetik dan 39,4% sisanya dipengaruhi oleh faktor lain. Faktor lain yang diperkirakan mempengaruhi minat beli pada kosmetik adalah *Digital Selling*.

Novrita Dewi Yanti dan Darwanto dalam penelitiannya mengemukakan bahwa, *digital selling* juga memiliki pengaruh secara positif dan signifikan terhadap variabel minat beli dan menjadi variabel yang memiliki pengaruh terkuat dengan nilai t_{hitung} 7,639 > t_{tabel} 1,985 dengan nilai signifikannya 0,000. *Digital selling* dianggap efektif dalam pemasaran modern yang bisa dilakukan menggunakan teknologi. Kosmetik yang dijual melalui digital dapat dikenal lebih dahulu oleh konsumen sehingga mampu membuat konsumen lebih mengenal produk sebelum akhirnya membeli dan membuat konsumen merasa lebih yakin dan inilah yang membuat minat beli konsumen meningkat (Yanti and Darwanto, 2021).

BAB V

PENUTUP

A. Kesimpulan

Penelitian ini bertujuan untuk mengetahui serta menganalisis pengaruh sertifikasi halal dan izin edar BPOM terhadap minat beli kosmetik pada mahasiswi Fakultas Ekonomi dan Bisnis Islam. Berdasarkan hasil uji statistic menggunakan aplikasi SPSS 25 dan analisis data yang dilakukan, dapat ditarik beberapa kesimpulan sebagai berikut:

1. Hasil uji hipotesis pertama, yaitu sertifikasi halal berpengaruh terhadap minat beli pada kosmetik. Hasil uji statistik menunjukkan nilai t_{hitung} 7,634 > nilai t_{tabel} 1,967. Dapat dikatakan bahwa sertifikasi halal menjadi salah satu yang menentukan minat beli mahasiswi.
2. Hasil uji hipotesis kedua, yaitu izin edar BPOM berpengaruh terhadap minat beli pada kosmetik. Hasil uji statistic menunjukkan nilai t_{hitung} 7,176 > t_{tabel} 1,967. Izin edar BPOM ini dapat dikatakan menjadi salah satu variabel yang menentukan minat beli kosmetik pada mahasiswi. Izin edar BPOM dalam penelitian ini berhubungan dengan aman tidaknya kosmetik digunakan.
3. Hasil uji hipotesis ketiga, yaitu sertifikasi halal dan izin edar BPOM secara simultan berpengaruh terhadap minat beli kosmetik pada mahasiswi. Hasil uji statistic menunjukkan nilai f_{hitung} 255,913 > f_{tabel} 3,023. Selain itu, nilai

R Square sertifikasi halal dan izin edar BPOM 60,6% berpengaruh terhadap minat beli kosmetik pada mahasiswi.

B. Saran

Berdasarkan kesimpulan dalam penelitian ini, maka berikut beberapa saran yang diajukan:

1. Produsen kosmetik sebaiknya selalu mencantumkan label halal dan BPOM pada kemasan kosmetik serta mencantumkan bahan-bahan yang digunakan dalam pembuatan kosmetik pada kemasan sehingga konsumen merasa lebih aman menggunakannya. Kemudian selaku konsumen sebaiknya senantiasa mencari tahu bahan-bahan dan informasi produk kosmetik yang akan dibeli.
2. Bagi peneliti selanjutnya dapat mengembangkan penelitian ini dengan menambah variabel-variabel lain yang belum atau jarang diteliti seperti *Beauty Endorstment*, *Review Produk*, *Digital Selling*, dan masih banyak lagi karena memungkinkan variabel-variabel lain tersebut memiliki pengaruh yang lebih besar terhadap minat beli.

DAFTAR PUSTAKA

- Abdullah, P. M. (2015) *Metode Penelitian Kuantitatif*. Yogyakarta: Aswaja Pressindo.
- Aprilia, F. and Saraswati, T. G. (2021) ‘Analisis Kesadaran Halal Sebagai Variabel Intervening Pada Pengaruh Sertifikasi Halal Terhadap Minat Beli Kosmetik Halal Wardah Di Kabupaten Pemalang’, *Jurnal Ilmiah MEA (Manajemen, Ekonomi, dan Akuntansi)*, 5(1), p. 1125. Available at: <http://journal.stiemb.ac.id/index.php/mea/article/view/980>.
- Aptaguna, A. and Pitaloka, E. (2016) ‘Pengaruh Kualitas Layanan Dan Harga Terhadap Minat Beli Jasa Go-Jek’, *Widyakala Journal*, 3(2012), p. 49. doi: 10.36262/widyakala.v3i0.24.
- Arief, A. M. (2022) *Asosiasi Sebut 85% Kosmetik yang Beredar di RI Kategori Barang Ilegal*, *Katadata.co.id*. Available at: <https://katadata.co.id/maesaroh/berita/61ee824b03717/asosiasi-sebut-85-kosmetik-yang-beredar-di-ri-kategori-barang-ilegal> (Accessed: 22 March 2022).
- Arieska, P. K. and Herdiani, N. (2018) ‘Pemilihan Teknik Sampling Berdasarkan Perhitungan Efisiensi Relatif’, *Jurnal Statistika*, 6(2), pp. 166–171. Available at: <https://jurnal.unimus.ac.id/index.php/statistik/article/view/4322/4001>.
- Asrina and Bulutoding, L. (2017) ‘Pengaruh Labelisasi Halal Terhadap Keputusan Konsumen dalam Pembelian Produk Kosmetik di Kota Makassar (Studi Kasus pada Giant Supermarket Alauddin)’, *Pemasaran*, pp. 1–16. Available at: journal.uin-alauddin.ac.id/index.php/Iqtisaduna/article/.../2307.
- Badan POM (2020) *Badan POM Ungkap Peredaran Lebih dari 10 Miliar Rupiah Kosmetik Ilegal Di Jakarta dan Jawa Barat*, pom.go.id.
- Departemen Pendidikan Nasional (2000) *Kamus Besar Bahasa Indonesia Edisi Ketiga*. Jakarta: Balai Pustaka.
- Ella, R. (2018) *Pengaruh Sertifikasi Halal Kesadaran Halal, dan Orientasi Bahan Kosmetik terhadap Minat Beli Produk Kosmetik Wardah pada Masyarakat Kota Padang*. Universitas Negeri Padang. Available at: <http://repository.unp.ac.id/22142/>.
- Haryani, J. and Wiratmaja, I. D. N. (2014) ‘Pengaruh Ukuran Perusahaan, Komite Audit, Penerapan Dan International Financial Reporting Standards Dan Kepemilikan Publik Pada Audit Delay’, *E-Jurnal Akuntansi Universitas Udayana*, ISSN: 2302-8556, 6(1), pp. 63–78.
- Hayet (2019) ‘Pengaruh Labelisasi Halal Terhadap Keputusan Pembelian Produk Kosmetik (Studi Kasus di Kota Pontianak, Kalimantan Barat, Indonesia)’.

Islamiceconomic: Jurnal Ekonomi Islam, 10(1), pp. 21–38.

- Herwinda (2020) *Pengaruh Sertifikasi Halal, Kesadaran Halal, dan Merek Terhadap Minat Beli Produk Makanan Halal (Studi Kasus Mahasiswa Perguruan Tinggi Negeri di Kota Pekanbaru)*. Universitas Islam Negeri Sultan Syarif Kasim. Available at: <http://repositorio.unan.edu.ni/2986/1/5624.pdf>.
- Hidayat, A. S. and Siradj, M. (2015) ‘Sertifikasi Halal dan Sertifikasi Non Halal pada Produk Pangan Industri’, *AHKAM: Jurnal Ilmu Syariah*, 15(2), pp. 199–210. doi: 10.15408/ajis.v15i2.2864.
- Hidayat, R. and Resticha, D. (2019) ‘Analisis Pengaruh Variasi Produk Dan Labelisasi Halal Terhadap Kepuasan Konsumen Untuk Meningkatkan Minat Beli Ulang Pada Kosmetik Wardah’, *Journal of Applied Business Administration*, 3(1), pp. 40–52. doi: 10.30871/jaba.v3i1.1282.
- Jaya, F. (2020) ‘Tinjauan Yuridis Terhadap Pemasaran Kosmetik Ilegal Secara Online di Indonesia’, *Journal of Judicial Review*, 22(1), pp. 98–111.
- Khasanah, M. and Suliantoro, A. (2020) ‘Perlindungan Konsumen Terhadap Produk Kosmetik yang Tidak Terdaftar Izin Edarnya di BPOM Semarang’, (1175), pp. 29–35.
- Nurdin, I. and Hartati, S. (2019) *Metodologi Penelitian Sosial*. Edited by Lutfiah. Surabaya: Media Sahabat Cendikia.
- Nusa Research (2020) *Laporan Penelitian Makeup Routine*, Nusa Research. Available at: https://nusaresearch.net/public/news/996-Laporan_Tentang_Makeup_Routine.nsr (Accessed: 22 May 2022).
- Persepsi, T., Penjualan, P. and Segati, A. (2014) ‘Pengaruh persepsi sertifikasi halal, kualitas produk, dan harga terhadap persepsi peningkatan penjualan ahda segati’.
- Podo, S. P. H. *et al.* (2012) *Kamus Besar Bahasa Indonesia Edisi Baru*. Jakarta Barat: PT Media Pustaka Phoenix.
- Pratama, F. and Suwanto (2021) ‘Pengaruh Labelisasi Halal, Label Bpom Dan Religiusitas Terhadap Keputusan Pembelian Kosmetik Pada Mahasiswawi Fakultas Ekonomi Dan Bisnis Universitas Muhammadiyah Metro’, *Manajemen Diversifikasi*, 1(3), pp. 1689–1699. Available at: <http://journal.unilak.ac.id/index.php/JIEB/article/view/3845%0Ahttp://dspace.uc.ac.id/handle/123456789/1288>.
- Rahman, R. (2018) *Pengaruh Labelisasi Halal dan Citra Merek terhadap Keputusan Pembelian Produk Ponds White Beauty di Kecamatan Tamalate Kota Makassar*. Available at: <http://repositori.uin-alauddin.ac.id/11796/>.
- Ramailis, N. W., Karim, M. and Wandu, D. P. (2018) ‘Peran BPOM Kota Pekanbaru

- Dalam Mengawasi Perdagangan Kosmetik Illegal', *Jurnal Kriminologi*, 3(2), pp. 20–39.
- Ramlan and Nahrowi (2014) 'Sertifikasi Halal Sebagai Penerapan Etika Bisnis Islami Dalam Upaya Perlindungan Bagi Konsumen Muslim', *AHKAM: Jurnal Ilmu Syariah*, 17(1), pp. 145–154. doi: 10.15408/ajis.v17i1.1251.
- Saputri, A. D. (2019) *Pengaruh Harga, Merek, dan Iklan Terhadap Minat Beli Tiket Transportasi Layanan E-Commerce (Studi pada Pelanggan Layanan Traveloka)*.
- Setiawan, D. (2014) 'Tugas dan Wewenang Balai Besar Pengawasan Obat dan Makanan dalam Mengawasi Makanan yang Mengandung Zat Berbahaya', *Jurnal Elektronika Hukum Bisnis*, 4(2).
- Sudana, I. M. and Setianto, R. H. (2018) *Metode Penelitian Bisnis dan Analisa Data dengan SPSS*. Jakarta: Erlangga.
- Sugioyo (2001) *Statistik Nonparametrik Untuk Peneliti*. Bandung: Alfa-Beta.
- Sugiyono (2010) *Metode Penelitian Kuantitatif Kualitatif dan R&D Intro*, Bandung Alf. Bandung: Alfabeta.
- Suliyanto (2017) 'Pelatihan Metode Pelatihan Kuantitatif', *Journal of Chemical Information and Modeling*, 5(2), pp. 223–232.
- Surya, R. (2020) *Pengaruh sertifikasi halal terhadap keputusan pembelian konsumen (studi kasus pada usaha)*.
- Suryani and Tantri, T. dn (2008) 'Pengaruh Labelisasi Halal terhadap Keputusan Pembelian Sosis di Kuala Simpang Kabupaten Aceh Tamiang', *Jurnal Manajemen dan Keuangan Unsam*, 5(1), pp. 431–439.
- Syahputra, A. (2020) 'Pengaruh Labelisasi Halal Terhadap Keputusan Masyarakat Kecamatan Perbaungan Dalam Pembelian Produk Makanan Dalam Kemasan', *Jurnal Ekonomi dan Keuangan*, 2, pp. 148–162.
- Tim Prima Pena (2000) *Kamus Besar Bahasa Indonesia Edisi Terbaru*. Jakarta: Gitamedia Press.
- Ukkasah, S. A., Ardi, M. and Putra, J. K. (2019) 'Pertanggungjawaban Hukum terhadap Pelaku Usaha Kosmetik yang Tidak Memiliki Izin Edar', *Jurnal Lex Suprema*, 1(2), pp. 1–16.
- Verz, Z. A. (2021) *Peranan Badan Pengawas Obat dan Makanan (BPOM) Dalam Mengawasi Peredaran Kosmetik Berbahan Terlarang (Studi Kasus Pada BBPOM di Medan)*. Universitas Medan Area.
- Wati, K. (2018) *Pengaruh Promosi, Label Halal dan BPOM Terhadap Keputusan Pembelian Produk Kosmetik Wardah (Studi Kasus Mahasiswa Jurusan*

Ekonomi Syariah IAIN Pekalongan). Institut Agama Islam Negeri Pekalongan.

Widodo, T. (2015) ‘Pengaruh Labelisasi Halal dan Harga terhadap Keputusan Pembelian Konsumen pada Produk Indomie (Studi Kasus Mahasiswa universitas Muhammadiyah Surakarta)’, *Skripsi. Surakarta: Fakultas Ekonomi dan Bisnis Universitas Muhammadiyah Surakarta*, pp. 13–14. Available at: http://eprints.ums.ac.id/41384/22/skripsi_full_text.pdf.

Yanti, N. D. and Darwanto (2021) ‘Analisis Pengaruh Labelisasi Halal Dan Digital Selling Terhadap Minat Beli Kosmetik Halal’, *Jurnal Ekonomi dan Bisnis Islam*, 05(1), pp. 1–22. doi: 10.30868/ad.v5i01.1144.



DAFTAR RIWAYAT HIDUP



Penulis bernama lengkap Mega Lestari, lahir di Provinsi Sulawesi Selatan Kota Makassar pada tanggal 31 Oktober 1999 merupakan anak kedua dari pasangan suami istri bapak Marzuki dan Ibu Dewi Hapsari. Telah menempuh pendidikan di SD Negeri Center Mangalli pada tahun 2006 – 2012, kemudian melanjutkan pendidikan di SMP Negeri 1 Pallangga dan tamat pada tahun 2012-2016. Selanjutnya pada tahun yang sama pula penulis melanjutkan pendidikan di SMA Negeri 9 Gowa dan tamat pada tahun 2018. Setelah itu melanjutkan pendidikan Perguruan Tinggi yakni Universitas Islam Negeri Alauddin Makassar dan terdaftar sebagai mahasiswa jurusan Ekonomi Islam Fakultas Ekonomi dan Bisnis Islam.

UNIVERSITAS ISLAM NEGERI
ALAUDDIN
M A K A S S A R



LAMPIRAN

UNIVERSITAS ISLAM NEGERI
ALAUDDIN
M A K A S S A R

Angket Penelitian

Isilah daftar kuesioner, berilah tanda (√) pada salah satu kolom yang paling sesuai dengan anda rasakan.

Nama :

Umur :

Program Studi :

Semester :

Contac Person :

Variabel yang Diteliti

Petunjuk Pengisian:

Silahkan memilih salah satu jawaban dengan memberikan tanda centang (√) pada kolom sesuai dengan persepsi anda. Terdapat 5 pilihan jawaban, yaitu:

5	4	3	2	1
Sangat Setuju (SS)	Setuju (S)	Kurang Setuju (KS)	Tidak Setuju (TS)	Sangat Tidak Setuju (STS)

Sertifikasi Halal (X₁)

No	Pernyataan	SS	S	KS	TS	STS
1	Legalitas sertifikasi halal merupakan hal penting pada produk kosmetik					
2	Saya mengetahui sertifikasi halal yang resmi dikeluarkan oleh MUI					
3	adanya logo halal yang otentik dikemasan membuat saya percaya menggunakan kosmetik					
4	Adanya "Sertifikasi Halal" menjadi pertimbangan saya memilih produk kosmetik sebelum saya melakukan pembelian					
5	Saya mengetahui adanya standarisasi halal yang ditetapkan MUI dan membuat saya merasa lebih aman menggunakan kosmetik halal					
6	Saya merasa jangka waktu berlakunya sertifikasi halal merupakan hal yang perlu					

7	Karena terdapat keterangan halal pada kemasan mempermudah saya mengetahui mutu produk kosmetik tersebut					
---	---	--	--	--	--	--

Izin Edar BPOM (X₂)

No	Pernyataan	SS	S	KS	TS	STS
1	Saya mengetahui maksud tulisan “BPOM RI” pada kemasan kosmetik					
2	Kode “BPOM RI” terbaca dan terlihat secara jelas pada kemasan kosmetik					
3	Adanya tulisan “BPOM RI” membuat saya mudah untuk mengidentifikasi produk sebelum melakukan pembelian produk kosmetik					
4	Adanya kode “BPOM RI” menjadi pertimbangan saya dalam memilih produk kosmetik					
5	Kode “BPOM RI” mencerminkan bahwa produk kosmetik telah bebas dari kandungan yang berbahaya					
6	Kode “BPOM RI” mempermudah saya dalam memberi informasi dan keyakinan atas mutu dan Kesehatan produk kosmetik					
7	Saya merasa kosmetik yang memiliki izin edar BPOM adalah pilihan terbaik					

Minat Beli (Y)

No	Pernyataan	SS	S	KS	TS	STS
1	Saya tertarik membeli produk kosmetik halal					
2	Saya bersedia merekomendasikan kosmetik BPOM kepada teman dan keluarga					
3	Saya hanya memilih kosmetik halal dalam memenuhi kebutuhan saya akan kosmetik					
4	Saya tertarik membeli produk kosmetik yang memiliki izin edar BPOM					
5	Saya bersedia merekomendasikan kosmetik BPOM kepada teman dan keluarga					

6	Saya hanya memilih kosmetik BPOM dalam memenuhi kebutuhan saya akan kosmetik					
7	Sebelum membeli saya senantiasa mencari informasi terkait produk kosmetik tersebut					

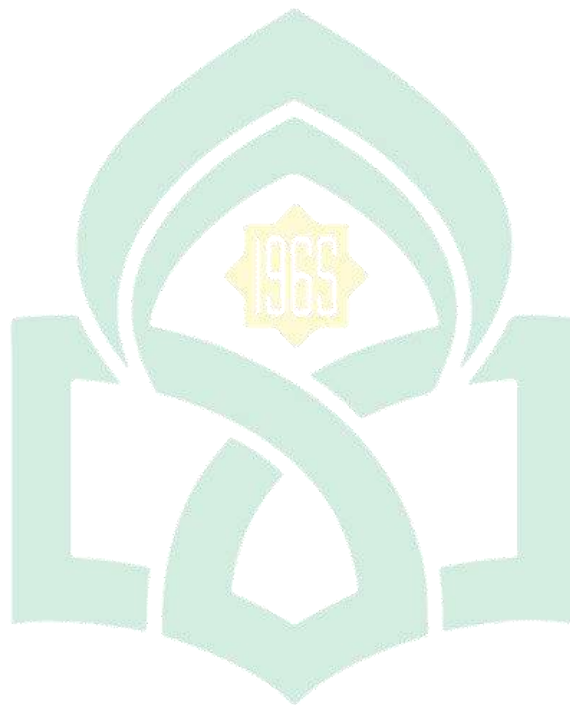

UNIVERSITAS ISLAM NEGERI
ALAUDDIN
M A K A S S A R

HASIL PENELITIAN

Uji Validasi Data

Variabel X1

Correlations

		X1.1	X1.2	X1.3	X1.4	X1.5	X1.6	X1.7	TOTAL
X1.1	Pearson Correlation	1	,494**	,459**	,397**	,328**	,425**	,371**	,696**
	Sig. (2-tailed)		,000	,000	,000	,000	,000	,000	,000
	N	336	336	336	336	336	336	336	336
X1.2	Pearson Correlation	,494**	1	,338**	,410**	,393**	,379**	,306**	,678**
	Sig. (2-tailed)	,000		,000	,000	,000	,000	,000	,000
	N	336	336	336	336	336	336	336	336
X1.3	Pearson Correlation	,459**	,338**	1	,417**	,467**	,384**	,357**	,688**
	Sig. (2-tailed)	,000	,000		,000	,000	,000	,000	,000
	N	336	336	336	336	336	336	336	336
X1.4	Pearson Correlation	,397**	,410**	,417**	1	,487**	,479**	,350**	,724**
	Sig. (2-tailed)	,000	,000	,000		,000	,000	,000	,000
	N	336	336	336	336	336	336	336	336
X1.5	Pearson Correlation	,328**	,393**	,467**	,487**	1	,420**	,386**	,715**
	Sig. (2-tailed)	,000	,000	,000	,000		,000	,000	,000
	N	336	336	336	336	336	336	336	336
X1.6	Pearson Correlation	,425**	,379**	,384**	,479**	,420**	1	,435**	,727**
	Sig. (2-tailed)	,000	,000	,000	,000	,000		,000	,000
	N	336	336	336	336	336	336	336	336
X1.7	Pearson Correlation	,371**	,306**	,357**	,350**	,386**	,435**	1	,666**
	Sig. (2-tailed)	,000	,000	,000	,000	,000	,000		,000
	N	336	336	336	336	336	336	336	336
TOTAL	Pearson Correlation	,696**	,678**	,688**	,724**	,715**	,727**	,666**	1
	Sig. (2-tailed)	,000	,000	,000	,000	,000	,000	,000	
	N	336	336	336	336	336	336	336	336

** . Correlation is significant at the 0.01 level (2-tailed).

*Variabel X2***Correlations**

		X2.1	X2.2	X2.3	X2.4	X2.5	X2.6	X2.7	TOTAL
X2.1	Pearson Correlation	1	,399**	,516**	,491**	,442**	,416**	,413**	,731**
	Sig. (2-tailed)		,000	,000	,000	,000	,000	,000	,000
	N	336	336	336	336	336	336	336	336
X2.2	Pearson Correlation	,399**	1	,432**	,462**	,443**	,425**	,295**	,695**
	Sig. (2-tailed)	,000		,000	,000	,000	,000	,000	,000
	N	336	336	336	336	336	336	336	336
X2.3	Pearson Correlation	,516**	,432**	1	,459**	,413**	,398**	,418**	,721**
	Sig. (2-tailed)	,000	,000		,000	,000	,000	,000	,000
	N	336	336	336	336	336	336	336	336
X2.4	Pearson Correlation	,491**	,462**	,459**	1	,431**	,447**	,384**	,735**
	Sig. (2-tailed)	,000	,000	,000		,000	,000	,000	,000
	N	336	336	336	336	336	336	336	336
X2.5	Pearson Correlation	,442**	,443**	,413**	,431**	1	,557**	,501**	,749**
	Sig. (2-tailed)	,000	,000	,000	,000		,000	,000	,000
	N	336	336	336	336	336	336	336	336
X2.6	Pearson Correlation	,416**	,425**	,398**	,447**	,557**	1	,487**	,732**
	Sig. (2-tailed)	,000	,000	,000	,000	,000		,000	,000
	N	336	336	336	336	336	336	336	336
X2.7	Pearson Correlation	,413**	,295**	,418**	,384**	,501**	,487**	1	,682**
	Sig. (2-tailed)	,000	,000	,000	,000	,000	,000		,000
	N	336	336	336	336	336	336	336	336
TOTAL	Pearson Correlation	,731**	,695**	,721**	,735**	,749**	,732**	,682**	1
	Sig. (2-tailed)	,000	,000	,000	,000	,000	,000	,000	
	N	336	336	336	336	336	336	336	336

** . Correlation is significant at the 0.01 level (2-tailed).

*Variabel Y***Correlations**

		Y.1	Y.2	Y.3	Y.4	Y.5	Y.6	Y.7	TOTAL
Y.1	Pearson Correlation	1	,468**	,358**	,469**	,394**	,332**	,325**	,657**
	Sig. (2-tailed)		,000	,000	,000	,000	,000	,000	,000
	N	336	336	336	336	336	336	336	336
Y.2	Pearson Correlation	,468**	1	,451**	,530**	,528**	,376**	,386**	,742**
	Sig. (2-tailed)	,000		,000	,000	,000	,000	,000	,000
	N	336	336	336	336	336	336	336	336
Y.3	Pearson Correlation	,358**	,451**	1	,499**	,455**	,490**	,482**	,739**
	Sig. (2-tailed)	,000	,000		,000	,000	,000	,000	,000
	N	336	336	336	336	336	336	336	336
Y.4	Pearson Correlation	,469**	,530**	,499**	1	,524**	,499**	,441**	,778**
	Sig. (2-tailed)	,000	,000	,000		,000	,000	,000	,000
	N	336	336	336	336	336	336	336	336
Y.5	Pearson Correlation	,394**	,528**	,455**	,524**	1	,413**	,421**	,743**
	Sig. (2-tailed)	,000	,000	,000	,000		,000	,000	,000
	N	336	336	336	336	336	336	336	336
Y.6	Pearson Correlation	,332**	,376**	,490**	,499**	,413**	1	,435**	,701**
	Sig. (2-tailed)	,000	,000	,000	,000	,000		,000	,000
	N	336	336	336	336	336	336	336	336
Y.7	Pearson Correlation	,325**	,386**	,482**	,441**	,421**	,435**	1	,694**
	Sig. (2-tailed)	,000	,000	,000	,000	,000	,000		,000
	N	336	336	336	336	336	336	336	336
TOTAL	Pearson Correlation	,657**	,742**	,739**	,778**	,743**	,701**	,694**	1
	Sig. (2-tailed)	,000	,000	,000	,000	,000	,000	,000	
	N	336	336	336	336	336	336	336	336

** . Correlation is significant at the 0.01 level (2-tailed).

Uji Asumsi Klasik

a. Uji Normalitas

One-Sample Kolmogorov-Smirnov Test

		Unstandardized Residual
N		336
Normal Parameters ^{a,b}	Mean	.0000000
	Std. Deviation	2.11521233
Most Extreme Differences	Absolute	.107
	Positive	.081
	Negative	-.107
Test Statistic		.107
Asymp. Sig. (2-tailed)		.081 ^c

a. Test distribution is Normal.

b. Calculated from data.

c. Lilliefors Significance Correction.

Nilai sig. $0,81 > 0,05$ **data berdistribusi normal.**

b. Uji Multikolinearitas

Coefficients^a

Model		Unstandardized Coefficients		Standardized	t	Sig.	Collinearity Statistics	
		B	Std. Error	Coefficients Beta			Tolerance	VIF
1	(Constant)	5.091	1.162		4.381	.000		
	TOTAL	.440	.058	.425	7.634	.000	.383	
	TOTAL	.396	.055	.399	7.176	.000	.383	

a. Dependent Variable: TOTAL

Nilai *tolerance* $0,383 > 0,100$ **tidak terjadi multikolinearitas**

Nilai VIF $2,613 > 10$ **tidak terjadi multikolinearitas**

c. Uji Heteroskedastisitas

Coefficients^a

Model		Unstandardized Coefficients		Standardized	t	Sig.
		B	Std. Error	Coefficients Beta		
1	(Constant)	3.986	.784		5.082	.000
	TOTAL	.027	.039	.061	.698	.485
	TOTAL	.107	.037	.248	2.865	.061

a. Dependent Variable: ABS_Res

UJI HIPOTESIS

Uji Regresi Linear Berganda

Coefficients^a

Model		Unstandardized Coefficients		Standardized	t	Sig.
		B	Std. Error	Coefficients Beta		
1	(Constant)	5.091	1.162		4.381	.000
	X1	.440	.058	.425	7.634	.000
	X2	.396	.055	.399	7.176	.000

a. Dependent Variable: Minat Beli

$$Y = 5,091 + 0,440X1 + 0,396X2$$

Uji t (Parsial)

Coefficients^a

Model		Unstandardized Coefficients		Standardized	t	Sig.
		B	Std. Error	Coefficients Beta		
1	(Constant)	5.091	1.162		4.381	.000
	X1	.440	.058	.425	7.634	.000
	X2	.396	.055	.399	7.176	.000

Uji F (simultan)

ANOVA^a

Model		Sum of Squares	df	Mean Square	F	Sig.
1	Regression	2303.728	2	1151.864	255.913	.000 ^b
	Residual	1498.831	333	4.501		
	Total	3802.560	335			

a. Dependent Variable: Minat Beli

b. Predictors: (Constant), Labelisasi Halal, Izin Edar BPOM

Nilai $f_{tabel} = 3,023$

Nilai $f_{hitung} (255,913) > f_{tabel} (3,023)$ artinya variabel sertifikasi halal dan izin edar BPOM secara simultan berpengaruh positif dan signifikan terhadap minat beli mahasiswa

Uji Koefisien Determinasi (R^2)

Model Summary

Model	R	R Square	Adjusted R Square	Std. Error of the Estimate
1	.778 ^a	.606	.603	2.12155

a. Predictors: (Constant), Sertifikasi Halal, Izin Edar BPOM

Nilai *R Square* sebesar 0,606 artinya variabel sertifikasi halal dan izin edar BPOM berpengaruh 60,6% terhadap minat beli mahasiswa. Sedangkan 39,4% minat beli mahasiswa dipengaruhi oleh variabel lainnya.

DAFTAR RESPONDEN

(TABULASI)

No	Prodi	SMTR	Umur	X1.1	X1.2	X1.3	X1.4	X1.5	X1.6	X1.7	X2.1	X2.2	X2.3	X2.4	X2.5	X2.6	X2.7	Y.1	Y.2	Y.3	Y.4	Y.5	Y.6	Y.7
	EI	8	21-25	5	5	4	4	4	4	4	4	3	4	4	5	5	5	5	5	5	4	4	4	4
	EI	8	21-25	5	5	5	5	5	4	4	4	4	4	4	5	5	5	4	3	4	3	3	3	3
	EI	8	21-25	5	5	5	5	5	5	5	5	5	5	4	4	4	4	5	5	5	5	5	5	5
	EI	8	21-25	5	5	4	5	5	4	4	5	3	5	5	5	4	5	5	5	4	5	5	4	5
	MNJ	4	21-25	4	5	5	5	4	5	5	5	4	5	5	4	5	5	5	5	5	5	5	5	5
	EI	8	21-25	5	5	5	5	5	5	5	5	5	5	5	5	5	5	5	5	5	5	5	5	5
	EI	8	21-25	5	5	5	5	5	4	5	5	4	5	5	5	5	5	5	5	4	5	5	4	5
	EI	8	21-25	5	5	5	5	5	5	5	5	5	5	5	5	5	5	5	5	5	5	5	5	5
	IE	8	21-25	5	4	5	3	3	3	4	5	5	4	4	4	4	4	5	4	4	5	4	4	4
0	EI	4	17-20	5	5	5	5	5	5	5	5	5	5	5	5	5	5	5	5	5	5	5	5	5
1	EI	8	21-25	5	5	5	5	4	5	5	5	4	5	5	5	5	5	5	5	4	5	4	5	5
2	EI	8	21-25	5	5	5	5	5	5	5	5	5	5	5	5	5	5	5	5	5	5	5	5	5
3	EI	8	21-25	5	5	5	4	5	5	5	5	5	5	5	5	5	4	5	1	5	5	1	5	5
4	IE	4	17-20	5	5	5	5	5	5	5	5	5	5	5	5	5	5	5	5	5	5	5	5	5
5	MNJ	8	21-25	5	5	5	5	5	5	5	5	5	5	5	5	5	5	5	5	5	5	5	5	5
6	IE	10	21-25	4	4	5	5	5	4	4	4	4	4	4	4	4	4	5	4	4	4	4	4	4
7	AK	6	17-20	4	4	4	4	4	4	4	4	4	4	4	4	4	4	4	4	4	4	4	4	4
8	EI	8	21-25	5	5	4	5	4	5	5	5	5	4	5	4	4	4	5	4	4	4	4	4	4

19	EI	8	21-25	5	5	5	5	5	4	3	4	5	4	5	3	4	5	5	5	5	5	5	5	5
20	EI	10	21-25	5	5	5	5	5	5	5	5	5	5	5	5	5	5	5	5	5	5	5	5	5
21	EI	8	21-25	5	4	5	4	4	5	4	4	4	4	4	4	4	4	4	5	5	5	5	4	5
22	EI	8	21-25	4	4	4	4	3	4	3	4	4	3	5	5	5	5	5	5	4	4	4	4	4
23	EI	6	17-20	5	5	5	5	5	5	4	4	4	5	5	5	5	5	5	5	5	5	4	5	
24	EI	2	17-20	4	4	4	4	4	4	4	4	4	4	4	4	4	4	4	4	4	4	4	4	
25	EI	8	21-25	5	5	5	5	5	5	5	5	5	5	5	5	5	5	5	5	5	5	5	5	
26	EI	8	21-25	5	5	5	5	5	5	5	5	5	5	5	5	5	5	5	5	5	5	5	5	
27	IE	8	21-25	5	5	3	5	4	4	3	5	4	4	2	5	5	5	4	4	2	5	2	4	
28	EI	8	21-25	5	5	5	5	5	5	4	4	4	5	4	4	4	4	5	5	5	5	4	4	
29	IE	4	17-20	5	5	5	5	5	5	5	5	5	5	5	5	5	5	5	5	5	5	5	5	
30	EI	8	21-25	5	5	5	5	5	5	5	5	4	5	5	5	5	5	5	5	5	5	5	5	
31	IE	8	26-30	3	3	4	3	2	3	4	3	3	2	3	3	3	4	3	3	3	3	3	3	
32	EI	8	21-25	5	5	4	5	4	3	4	5	3	4	4	4	4	4	5	4	5	4	4	4	
33	EI	6	21-25	5	4	4	4	4	4	4	4	4	4	4	4	4	4	4	4	4	4	4	4	
34	MNJ	8	21-25	5	5	5	5	5	5	5	5	5	5	5	5	5	5	5	5	5	5	5	5	
35	AK	4	17-20	5	5	5	5	4	4	4	4	4	4	5	5	5	4	5	5	4	4	4	3	
36	AK	4	17-20	5	4	4	5	5	5	5	5	5	5	5	3	3	3	4	3	5	5	3	5	
37	EI	6	21-25	5	5	5	5	5	5	5	5	5	5	5	5	5	5	5	5	5	5	5	5	
38	EI	8	21-25	5	4	5	5	4	5	5	4	5	5	5	5	5	5	5	5	4	4	4	4	
39	EI	8	21-25	5	4	5	5	5	5	5	5	5	5	5	5	5	5	5	5	5	5	4	5	
40	EI	10	21-25	5	5	5	5	5	5	5	5	5	5	5	4	4	5	5	5	4	5	5	4	
41	EI	8	21-25	5	4	5	5	4	4	5	5	5	4	4	5	4	5	5	5	4	4	4	4	
42	PBS	6	21-25	5	4	5	5	5	5	3	3	4	4	4	4	4	4	5	4	5	5	5	4	
43	AK	4	17-20	5	4	5	5	5	5	4	4	4	5	5	4	4	4	5	5	4	5	4	5	
44	EI	8	21-25	4	5	5	5	4	5	4	5	5	4	4	5	5	5	4	4	4	4	4	4	
45	EI	8	21-25	5	5	5	5	5	5	5	5	5	5	5	5	5	5	5	5	5	5	5	5	
46	MNJ	8	21-25	5	4	5	3	4	5	3	3	4	3	3	4	4	4	5	5	5	5	5	5	
47	EI	8	21-25	5	5	5	5	5	5	4	5	5	5	5	5	5	5	5	5	5	5	5	5	
48	PBS	8	21-25	5	5	5	4	4	5	4	4	3	4	4	4	4	4	5	5	4	4	4	4	

49	EI	10	21-25	5	5	5	5	5	5	5	5	5	5	5	5	5	5	5	5	5	5	5	5	4
50	EI	8	21-25	5	5	4	5	5	5	4	5	4	5	5	4	5	5	5	4	4	5	5	5	5
51	AK	8	21-25	4	4	5	4	5	4	5	5	3	4	4	4	3	4	4	4	4	5	4	4	4
52	EI	8	21-25	5	5	5	5	5	5	4	5	5	5	5	5	5	5	5	5	5	5	5	5	5
53	EI	8	21-25	4	4	4	4	4	4	4	4	4	4	4	4	4	4	4	4	4	4	4	4	4
54	IE	4	17-20	5	5	5	5	5	5	5	5	3	5	5	3	3	5	5	4	5	4	3	5	5
55	EI	8	21-25	5	4	5	5	4	4	4	5	4	4	4	4	4	4	5	5	5	5	5	5	4
56	IE	2	17-20	5	4	4	4	4	4	5	5	4	5	4	5	5	4	4	5	5	5	4	4	4
57	MNJ	2	21-25	5	4	4	4	3	5	5	5	4	5	5	5	5	4	5	4	4	5	4	4	5
58	PBS	2	17-20	5	4	5	3	5	5	5	5	5	5	3	5	5	5	5	5	5	5	5	5	5
59	PBS	4	17-20	5	4	4	5	4	4	5	4	4	4	4	4	4	5	5	4	5	5	4	5	5
60	EI	4	17-20	5	5	5	5	5	5	5	5	5	5	5	5	5	5	5	5	5	5	5	5	5
61	AK	10	21-25	5	5	5	4	4	4	3	4	3	3	4	5	4	4	4	4	4	4	4	4	5
62	MNJ	6	21-25	4	3	5	4	4	3	3	5	4	4	4	4	4	5	4	4	3	4	4	4	4
63	IE	2	17-20	5	4	5	5	5	5	5	4	4	4	4	4	4	4	5	5	5	4	4	4	4
64	MNJ	8	21-25	5	5	5	5	5	5	5	5	5	5	5	5	5	5	5	5	5	5	5	5	5
65	EI	6	21-25	5	5	5	4	5	4	5	4	4	5	5	5	5	5	5	5	5	5	5	4	5
66	EI	8	21-25	4	4	4	4	4	4	4	4	4	4	4	4	4	4	4	4	4	4	4	4	4
67	MNJ	2	17-20	4	4	4	4	4	4	4	4	4	4	3	4	4	4	4	4	4	4	4	4	4
68	PBS	6	17-20	4	4	3	5	5	5	5	5	5	5	5	5	5	5	5	5	5	5	5	4	4
69	IE	6	17-20	4	4	3	5	4	4	4	4	5	5	5	5	5	4	4	5	5	5	5	4	4
70	IE	8	21-25	4	5	5	4	5	5	5	4	4	4	4	5	5	5	5	5	5	5	5	5	3
71	AK	8	21-25	5	5	5	5	5	5	5	5	5	4	5	5	5	5	4	4	5	4	4	5	4
72	PBS	8	21-25	4	4	5	5	5	5	4	4	4	5	4	5	5	5	5	3	3	3	3	3	3
73	PBS	8	21-25	5	4	5	5	4	4	4	4	4	4	4	5	4	5	5	5	4	5	5	5	5
74	IE	8	21-25	4	5	4	4	5	4	5	4	5	4	5	4	5	5	5	4	5	5	5	4	4
75	AK	8	21-25	4	5	5	5	5	5	5	5	5	4	5	5	4	5	5	4	5	5	3	3	3
76	PBS	2	17-20	5	4	5	4	5	4	5	4	5	5	5	5	5	4	5	4	5	4	5	5	5

77	AK	6	17-20	5	3	3	3	3	4	4	4	4	3	4	4	4	4	3	4	4	4	4	4	4
78	PBS	2	17-20	5	4	5	5	4	5	4	5	4	5	5	5	5	5	4	5	5	4	5	5	5
79	PBS	6	17-20	4	2	4	3	4	3	4	2	3	3	4	4	4	3	4	5	4	4	5	4	3
80	MNJ	8	21-25	4	4	3	4	4	4	4	4	4	4	4	4	4	5	4	4	5	4	4	4	4
81	MNJ	4	17-20	5	5	5	5	4	5	5	4	5	5	5	5	5	4	5	5	5	4	5	5	5
82	PBS	2	17-20	4	3	5	5	5	5	5	4	5	5	4	5	5	5	5	4	5	5	4	5	5
83	MNJ	8	21-25	4	4	5	5	4	5	3	4	4	4	4	4	4	4	4	4	3	3	4	4	5
84	MNJ	4	17-20	5	5	4	5	4	5	4	5	5	5	5	5	5	5	4	5	5	5	5	5	5
85	MNJ	8	21-25	4	4	4	3	4	4	3	4	4	4	4	3	4	4	3	4	4	4	4	4	4
86	MNJ	4	17-20	5	5	5	5	5	5	5	5	5	5	5	5	5	5	5	4	5	5	5	5	5
87	EI	8	21-25	5	4	4	4	5	4	4	4	4	4	4	4	4	5	4	5	4	4	4	4	5
88	MNJ	8	21-25	4	4	5	4	5	5	5	5	5	5	5	5	4	5	5	5	5	5	5	5	5
89	PBS	8	21-25	5	5	4	5	4	5	4	5	5	4	5	5	5	5	4	5	4	5	4	5	5
90	EI	8	21-25	4	4	5	4	4	5	5	5	5	5	5	5	5	5	5	5	5	5	5	5	5
91	MNJ	8	21-25	4	4	4	4	4	5	5	5	5	5	5	5	5	5	5	4	4	4	4	4	4
92	PBS	8	21-25	5	4	5	5	5	5	5	4	5	5	5	5	5	5	5	5	5	5	4	5	5
93	EI	8	21-25	4	5	4	4	4	4	4	4	4	4	4	4	5	5	5	5	5	5	5	5	5
94	PBS	6	21-25	5	5	4	5	4	5	4	5	4	5	4	5	4	5	4	5	4	5	5	5	4
95	EI	6	17-20	4	4	5	5	4	4	4	4	5	4	4	4	4	4	4	4	5	5	5	5	5
96	IE	8	21-25	4	5	5	5	4	4	5	5	4	4	4	5	5	5	5	4	4	4	4	4	4
97	AK	4	17-20	4	4	5	5	5	5	5	5	5	5	4	4	5	5	4	5	5	5	5	4	4
98	AK	2	17-20	5	4	5	5	4	5	5	5	5	5	5	5	5	5	5	5	5	5	4	5	5
99	IE	6	17-20	4	5	5	5	5	4	4	4	4	4	4	5	5	4	5	4	4	4	4	5	5
100	AK	2	17-20	5	5	4	5	5	5	5	5	5	5	5	5	5	5	5	4	5	5	5	5	5
101	EI	8	21-25	5	5	5	5	5	5	5	5	5	5	5	5	5	5	5	5	5	5	5	5	5
102	EI	8	21-25	5	5	5	5	5	5	5	5	5	5	5	5	5	5	5	5	5	5	5	5	5
103	EI	10	21-25	3	4	5	4	5	5	5	5	4	4	5	5	5	5	5	5	5	5	5	5	5
104	EI	8	21-25	5	4	5	5	5	4	5	5	5	5	5	5	5	5	5	5	4	5	5	4	5

105	EI	2	17-20	5	5	5	4	5	4	5	5	4	4	4	4	4	4	5	5	5	5	5	4	4
106	EI	2	17-20	5	4	5	3	5	3	5	5	5	5	4	3	5	5	5	5	4	5	5	5	5
107	EI	2	17-20	5	5	5	5	5	5	5	5	5	5	5	5	5	5	5	5	5	5	5	5	5
108	EI	2	17-20	5	4	5	5	5	4	5	4	5	4	4	4	4	4	5	4	4	4	4	4	5
109	IE	8	21-25	5	4	5	5	4	4	3	4	3	3	4	4	3	4	4	4	5	5	5	4	4
110	MNJ	4	17-20	5	5	5	5	5	5	5	5	5	5	5	5	5	5	5	5	5	5	5	5	5
111	IE	8	21-25	5	4	5	4	4	4	4	3	4	4	4	5	4	5	4	4	4	4	4	4	4
112	EI	8	21-25	4	3	3	4	5	5	4	5	5	4	5	4	4	3	4	4	5	4	3	4	4
113	IE	8	21-25	5	5	5	4	5	5	5	5	5	5	5	5	5	5	5	5	5	5	5	5	5
114	IE	8	21-25	4	4	5	4	4	5	4	3	4	4	4	4	4	4	5	5	4	4	4	4	4
115	PBS	8	21-25	5	4	5	4	5	4	5	4	5	5	5	5	5	5	5	5	5	5	4	5	
116	IE	6	21-25	5	4	4	4	5	4	3	5	3	5	5	4	5	5	5	5	5	4	3	4	
117	MNJ	8	21-25	5	5	5	5	5	5	5	5	5	5	5	5	5	5	5	5	5	5	5	5	5
118	IE	6	21-25	5	3	5	4	5	5	4	5	5	4	4	5	5	4	5	5	4	4	5	5	4
119	IE	6	21-25	5	3	4	4	4	5	5	4	5	4	5	3	3	5	5	5	4	4	4	5	5
120	MNJ	8	21-25	5	4	5	5	5	4	4	4	4	5	5	4	4	4	4	3	3	4	4	4	4
121	PBS	4	21-25	5	4	4	4	5	5	4	5	5	5	5	5	4	4	5	4	5	5	4	5	4
122	MNJ	8	21-25	5	3	5	5	5	5	5	5	5	5	5	5	5	5	5	5	5	5	5	5	5
123	PBS	2	21-25	4	4	4	4	4	4	4	4	4	4	4	4	4	4	5	5	4	4	4	4	4
124	PBS	4	21-25	4	3	4	3	4	3	4	4	4	5	5	4	4	4	4	3	4	4	4	4	4
125	PBS	4	21-25	5	4	5	5	4	4	5	5	4	5	4	4	5	5	4	5	5	4	4	4	5
126	PBS	4	21-25	5	5	4	4	4	5	5	4	5	5	4	4	5	5	4	4	5	5	4	5	5
127	PBS	4	21-25	4	4	4	4	4	4	4	4	4	4	5	4	3	4	3	4	4	4	4	4	4
128	MNJ	6	21-25	4	4	4	4	4	4	4	4	4	4	4	4	4	4	4	4	4	4	4	4	4
129	MNJ	6	21-25	5	4	4	5	4	5	4	5	4	4	4	4	5	4	5	4	5	5	4	4	5
130	AK	8	21-25	5	4	5	4	3	3	4	4	5	4	4	5	4	5	5	5	4	5	5	4	4
131	MNJ	6	21-25	5	5	4	5	5	4	4	4	5	5	4	5	4	5	5	4	5	5	5	4	5
132	MNJ	8	21-25	4	3	4	4	3	4	3	4	3	4	3	4	3	4	4	3	4	3	4	4	3

161	IE	8	21-25	5	4	5	5	5	4	5	4	4	5	4	4	4	5	5	4	4	5	5	5	4
162	IE	6	21-25	5	4	5	4	5	4	5	5	4	5	5	4	5	5	4	4	5	4	4	5	4
163	IE	6	21-25	5	4	5	5	4	5	5	4	5	4	4	4	5	4	4	4	4	4	5	4	5
164	PBS	2	17-20	5	4	5	4	4	4	5	5	4	4	5	5	5	4	4	5	4	5	4	4	5
165	PBS	2	17-20	5	4	5	5	5	5	5	5	4	4	4	5	5	5	5	5	5	5	5	5	4
166	PBS	2	17-20	5	5	5	4	5	4	5	5	4	5	4	5	4	5	4	5	4	4	4	5	4
167	PBS	2	17-20	5	5	5	5	5	5	5	5	4	5	5	5	5	5	5	4	5	5	5	4	5
168	PBS	4	17-20	5	5	5	5	5	5	5	5	4	5	5	5	5	5	5	5	5	5	5	5	4
169	PBS	4	21-25	5	4	5	4	4	5	4	5	4	5	4	5	4	5	4	4	4	5	5	4	5
170	AK	2	17-20	5	5	5	5	5	5	5	5	5	5	5	5	5	5	5	5	5	5	5	5	5
171	AK	2	17-20	4	5	4	5	4	5	5	5	4	4	5	5	4	5	4	5	5	5	5	5	5
172	AK	2	17-20	5	4	5	5	4	5	4	5	4	5	5	5	4	5	4	4	4	5	4	4	4
173	AK	2	17-20	5	4	5	5	4	4	5	4	3	4	5	4	5	5	5	5	4	5	5	5	5
174	AK	2	17-20	5	5	4	5	5	5	5	5	4	5	5	4	5	5	4	5	5	5	5	5	4
175	AK	2	17-20	4	4	4	4	5	4	4	5	3	4	4	4	5	5	5	4	5	5	4	4	4
176	AK	2	17-20	5	5	5	5	5	5	5	4	3	5	5	5	4	5	5	5	5	5	5	5	5
177	AK	2	17-20	5	5	5	5	5	5	5	4	5	5	5	5	4	5	5	5	5	4	5	5	5
178	MNJ	6	21-25	4	4	4	5	5	4	5	4	5	4	5	5	5	4	4	4	5	4	4	5	5
179	MNJ	8	21-25	5	4	5	5	5	5	5	5	5	5	5	5	5	5	5	5	5	5	5	5	4
180	EI	8	21-25	5	4	5	5	5	4	4	5	4	5	5	5	4	4	5	5	5	5	5	5	5
181	EI	8	21-25	5	5	5	5	5	5	5	5	5	5	5	5	5	5	5	5	5	5	5	5	5
182	MNJ	6	21-25	5	4	5	5	4	4	4	5	4	5	4	5	4	4	4	4	4	5	5	4	5
183	EI	8	21-25	5	5	5	4	5	5	5	4	5	4	5	4	5	4	4	4	4	4	4	3	5
184	IE	8	21-25	5	4	5	5	5	4	4	5	4	4	5	5	4	5	5	4	5	5	5	4	4
185	EI	4	17-20	5	4	4	4	4	4	4	4	4	4	4	4	4	4	5	5	4	4	4	4	4
186	EI	4	17-20	5	5	5	4	4	4	4	4	4	4	4	4	4	4	5	5	5	5	5	5	5
187	PBS	6	21-25	5	5	5	5	5	5	5	5	5	5	5	5	5	5	5	5	5	5	5	5	5
188	MNJ	6	17-20	5	5	5	5	5	5	5	5	5	5	5	5	4	4	5	5	5	5	5	5	4

189	MNJ	6	17-20	5	4	5	5	4	5	5	5	4	5	5	5	5	5	5	4	5	4	4	5	5
190	PBS	4	17-20	5	5	4	5	4	5	5	3	4	4	4	5	5	4	5	4	5	5	4	4	5
191	EI	6	21-25	5	5	5	5	5	5	5	4	4	5	5	4	5	4	5	4	5	3	5	4	5
192	EI	6	17-20	5	4	5	5	4	5	4	4	4	4	4	4	4	4	5	5	5	5	5	5	5
193	EI	4	17-20	5	5	4	5	5	5	5	5	5	5	5	5	4	5	5	5	5	5	5	5	5
194	AK	6	21-25	5	4	4	4	4	4	4	3	4	3	4	4	4	3	4	3	4	4	3	4	4
195	EI	6	21-25	5	4	5	4	5	4	4	5	5	5	4	4	4	4	5	4	5	4	4	3	4
196	EI	6	21-25	5	4	5	5	5	4	5	4	4	4	5	4	4	5	5	4	4	5	5	4	4
197	PBS	6	17-20	4	4	4	4	4	4	4	4	4	4	4	4	4	4	4	4	4	4	4	4	4
198	EI	4	17-20	5	5	5	3	4	4	5	5	5	5	5	5	5	5	5	5	4	5	5	3	4
199	EI	4	17-20	5	4	5	4	5	5	4	4	3	4	5	4	4	5	5	5	4	5	5	5	4
200	AK	2	17-20	5	5	5	5	5	5	4	5	5	5	5	5	5	5	5	5	5	5	5	5	5
201	EI	4	17-20	5	4	4	4	4	4	4	4	4	4	5	4	4	4	4	4	4	4	4	4	4
202	AK	8	21-25	5	4	5	4	5	5	4	5	4	5	5	3	4	3	5	5	4	4	5	4	5
203	MNJ	2	17-20	4	4	4	4	5	5	4	4	3	4	4	4	5	4	4	4	4	5	5	5	4
204	MNJ	2	17-20	5	4	5	4	5	4	5	4	4	5	4	5	4	4	5	5	5	5	4	5	5
205	EI	4	17-20	5	5	5	5	5	5	5	5	5	5	5	5	5	5	5	5	5	5	5	5	5
206	EI	4	21-25	5	5	5	5	5	5	5	5	5	5	5	5	5	5	5	5	5	5	5	5	5
207	EI	4	21-25	2	2	2	2	2	2	2	2	2	2	2	2	2	2	2	2	2	2	2	2	2
208	AK	2	17-20	4	3	4	4	4	4	4	4	3	4	4	3	4	4	5	4	4	4	4	4	3
209	EI	4	17-20	4	4	4	4	4	4	4	4	4	4	4	4	4	5	4	4	4	4	4	4	4
210	EI	4	17-20	5	4	5	5	5	4	3	4	4	3	4	3	4	4	3	4	4	4	4	3	3
211	EI	6	21-25	5	5	4	4	4	3	3	5	4	4	5	5	5	5	4	4	4	4	4	4	5
212	EI	6	17-20	5	4	5	5	4	5	5	5	3	5	5	3	4	5	5	5	5	5	5	4	4
213	MNJ	6	21-25	5	4	4	4	4	4	4	4	4	4	4	4	4	4	4	4	4	4	4	4	4
214	EI	2	17-20	5	5	3	1	1	1	3	3	4	3	3	4	3	4	1	3	5	3	5	5	5
215	EI	4	17-20	5	4	5	5	5	5	4	5	5	5	5	5	5	5	4	5	4	4	4	5	5
216	EI	4	17-20	5	5	5	5	5	4	5	4	5	5	5	4	4	4	5	4	5	5	5	4	5

245	IE	2	17-20	5	5	5	5	5	5	4	5	4	4	4	4	5	4	4	4	4	4	4	4	4
246	AK	8	21-25	5	5	5	5	5	5	5	5	5	5	5	5	5	5	5	5	5	5	5	5	5
247	AK	6	21-25	5	5	5	5	5	5	5	5	5	5	5	5	5	5	5	5	5	5	5	5	5
248	AK	6	21-25	5	5	5	5	5	5	5	5	5	5	5	5	5	5	5	5	5	5	5	5	5
249	AK	4	17-20	4	4	4	4	4	4	4	4	4	4	4	4	4	4	4	4	3	3	3	3	4
250	AK	6	21-25	5	5	5	5	5	5	5	5	5	5	5	5	5	5	5	5	5	5	5	5	5
251	AK	6	21-25	5	5	5	5	5	5	5	5	5	5	5	5	5	5	5	5	5	5	5	5	5
252	AK	4	17-20	5	5	5	5	5	5	5	5	5	5	5	5	5	5	5	5	5	5	5	5	5
253	AK	4	17-20	5	5	5	5	5	5	5	5	5	5	5	5	5	5	5	5	5	5	5	5	5
254	AK	2	17-20	5	5	5	5	5	5	5	5	5	5	5	5	5	5	5	5	5	5	5	5	5
255	AK	2	17-20	5	5	5	5	5	5	5	5	5	5	5	5	5	5	5	5	5	5	5	5	5
256	AK	2	17-20	5	5	5	5	5	5	5	5	5	5	5	5	5	5	5	5	5	5	5	5	5
257	AK	2	17-20	5	5	5	5	5	5	5	5	5	5	5	5	5	5	5	5	5	5	5	5	5
258	PBS	8	21-25	5	5	5	5	5	5	5	5	5	5	5	5	5	5	5	5	5	5	5	5	5
259	PBS	2	17-20	5	5	5	5	5	5	5	5	5	5	5	5	5	5	5	5	5	5	5	5	5
260	MNJ	4	17-20	5	5	5	5	5	4	5	5	5	4	5	5	5	4	5	4	5	5	4	5	5
261	MNJ	4	21-25	4	4	4	4	4	4	4	5	4	4	5	4	5	5	5	5	4	5	5	5	5
262	MNJ	8	21-25	5	5	5	5	5	5	5	5	5	5	5	5	5	5	5	5	5	5	5	5	5
263	MNJ	8	21-25	4	5	5	4	5	4	4	5	4	5	5	5	4	4	4	4	4	4	4	4	5
264	MNJ	8	21-25	4	4	4	4	4	4	4	4	4	4	4	4	4	4	4	4	4	4	4	4	4
265	IE	8	21-25	5	4	4	5	4	4	5	4	4	4	5	5	5	4	4	4	4	5	4	5	4
266	IE	8	17-20	4	4	5	4	5	4	3	3	4	3	4	5	5	3	3	4	5	5	5	4	3
267	IE	6	21-25	4	4	4	3	5	3	4	3	5	4	4	5	4	3	5	4	4	5	5	3	5
268	IE	6	21-25	5	4	5	4	4	5	5	4	4	4	4	5	5	4	4	4	4	4	5	4	5
269	IE	6	21-25	5	5	5	3	3	4	4	5	4	5	4	3	5	4	3	4	4	4	3	3	5
270	IE	6	21-25	5	4	4	5	4	4	4	5	5	5	5	4	4	4	4	4	4	4	4	4	5
271	IE	6	21-25	5	5	4	5	5	5	4	4	5	4	5	3	3	3	5	4	3	4	3	5	3
272	IE	6	21-25	5	4	4	5	3	4	4	5	4	4	5	4	5	4	5	5	4	4	4	4	5

273	IE	6	21-25	5	3	4	3	5	5	5	3	3	4	5	4	4	5	3	5	4	5	5	4	3
274	MNJ	8	21-25	5	4	4	5	5	4	5	4	4	5	4	4	4	4	4	4	4	4	4	4	5
275	MNJ	8	21-25	5	5	3	4	3	5	5	5	3	3	3	4	5	4	4	5	5	4	3	5	4
276	MNJ	8	21-25	5	4	5	5	5	5	5	5	4	5	4	5	5	5	5	5	5	5	5	5	5
277	MNJ	8	21-25	3	5	4	4	5	3	5	5	3	4	4	5	3	5	5	4	4	5	4	4	3
278	MNJ	6	21-25	4	4	4	4	4	4	4	5	3	5	5	5	5	4	4	4	4	4	4	4	5
279	MNJ	8	21-25	4	4	4	4	4	5	3	3	3	5	4	4	5	5	5	3	4	5	5	5	5
280	MNJ	6	21-25	4	4	4	4	4	4	4	4	4	4	4	4	4	4	4	4	4	4	4	4	5
281	MNJ	6	21-25	4	3	5	3	4	5	4	4	4	5	5	3	3	4	5	4	4	5	4	4	4
282	MNJ	6	21-25	5	5	4	5	5	5	5	5	4	5	4	5	5	5	4	4	4	5	4	5	5
283	MNJ	6	21-25	3	3	4	5	3	4	5	3	4	4	5	4	4	4	3	5	5	5	3	4	3
284	MNJ	6	21-25	4	4	5	5	5	5	5	4	5	4	5	4	4	5	4	4	4	4	4	4	4
285	MNJ	6	21-25	3	4	4	4	5	3	5	5	3	4	4	5	3	3	5	5	3	5	3	5	5
286	MNJ	4	17-20	5	5	4	5	4	5	5	5	5	5	5	5	5	4	4	4	4	4	4	4	5
287	MNJ	4	17-20	5	5	5	5	5	4	3	4	4	4	5	3	5	4	3	3	5	3	5	4	4
288	MNJ	4	17-20	5	5	5	4	5	4	4	5	4	4	5	4	4	4	4	4	4	4	4	4	5
289	MNJ	4	17-20	4	3	5	5	5	5	3	4	4	5	3	4	3	5	4	4	3	5	5	4	3
290	MNJ	4	17-20	5	4	3	4	5	5	5	5	3	5	3	4	4	5	5	4	3	4	4	5	3
291	MNJ	4	17-20	5	5	5	5	5	4	4	4	4	4	4	4	4	4	5	3	3	4	4	3	3
292	MNJ	4	17-20	5	5	4	5	4	5	4	5	3	3	5	4	4	5	5	4	4	4	4	4	5
293	MNJ	4	17-20	5	4	5	5	4	3	4	3	3	4	3	4	4	5	4	3	4	3	3	5	5
294	MNJ	4	17-20	5	4	4	4	4	5	5	5	4	5	5	5	4	4	4	4	5	4	5	4	5
295	MNJ	4	17-20	5	4	5	4	3	3	3	3	3	4	4	3	4	3	4	3	3	4	4	3	4
296	MNJ	4	17-20	5	5	5	4	4	4	5	3	3	5	3	4	4	5	5	4	5	4	5	4	5
297	MNJ	4	17-20	5	4	5	4	5	4	5	4	4	5	5	4	5	5	4	5	5	3	4	5	4
298	MNJ	2	17-20	4	5	3	3	3	3	3	4	4	4	3	3	3	3	4	4	3	3	3	3	3
299	MNJ	4	17-20	3	3	3	3	3	3	3	3	3	3	3	3	3	3	3	3	3	3	3	3	3
300	MNJ	2	17-20	5	5	3	4	4	3	3	4	4	5	4	4	5	4	4	3	4	4	5	5	5

301	MNJ	2	17-20	5	4	4	5	5	4	5	4	5	5	5	5	4	5	3	4	4	5	4	5	5
302	MNJ	2	17-20	4	4	4	4	4	4	4	4	4	4	4	4	4	4	4	4	4	4	4	4	4
303	MNJ	2	17-20	5	5	4	5	4	5	5	5	4	4	5	4	5	5	5	5	5	4	4	5	5
304	MNJ	2	17-20	5	5	5	5	5	4	4	4	5	4	4	5	5	4	5	4	5	4	5	4	5
305	MNJ	2	17-20	5	4	3	5	4	4	4	5	3	3	5	5	4	5	4	5	4	5	5	5	4
306	MNJ	2	17-20	3	3	3	3	3	3	3	3	3	3	3	3	3	3	3	3	3	3	3	3	3
307	MNJ	2	17-20	5	5	5	5	4	5	4	5	4	5	5	5	4	4	4	4	4	4	4	4	4
308	PBS	8	21-25	5	4	4	4	4	4	5	4	4	4	4	4	4	4	4	4	4	4	4	4	5
309	AK	8	21-25	4	4	5	4	5	4	5	4	5	4	4	5	4	5	5	5	3	4	5	5	4
310	AK	6	21-25	5	5	5	5	5	5	5	5	5	5	5	5	5	5	5	5	5	5	5	5	5
311	AK	6	21-25	5	5	4	4	5	4	5	4	5	4	5	4	5	4	5	4	5	5	4	5	4
312	AK	2	17-20	3	3	3	3	3	3	3	3	3	3	3	3	3	3	3	3	3	3	3	3	3
313	AK	6	21-25	4	3	4	4	4	4	5	5	5	5	4	5	4	5	5	4	4	5	5	4	4
314	AK	6	17-20	1	2	3	4	5	1	2	3	4	5	1	2	3	4	5	1	2	3	4	5	1
315	AK	6	21-25	5	4	4	4	5	4	5	4	3	3	5	4	4	4	3	3	4	3	3	4	3
316	PBS	2	17-20	4	4	5	5	4	3	4	3	4	5	4	5	4	5	3	4	4	5	3	4	4
317	PBS	2	17-20	4	4	5	5	4	5	4	5	3	5	4	3	5	4	4	5	4	5	4	4	4
318	PBS	2	17-20	4	4	5	5	4	3	5	4	3	4	4	3	4	4	5	3	4	3	5	3	4
319	PBS	2	17-20	4	3	4	4	5	5	4	4	3	5	4	4	3	5	5	5	4	5	4	5	4
320	PBS	2	17-20	4	4	5	3	4	4	5	3	3	3	3	4	4	4	5	5	5	4	3	4	4
321	PBS	2	17-20	4	5	4	5	3	5	4	5	4	3	4	4	5	5	5	5	5	4	4	4	3
322	PBS	4	17-20	4	4	5	4	5	3	4	4	5	5	4	4	4	5	5	5	3	4	4	3	4
323	PBS	4	17-20	3	2	3	3	2	4	4	3	3	4	3	3	4	2	3	4	4	4	3	5	5
324	PBS	4	17-20	3	4	4	3	5	4	3	5	5	5	4	5	4	3	5	5	5	4	4	3	4
325	PBS	4	17-20	3	4	3	5	5	4	3	3	5	3	4	3	5	4	3	5	5	4	4	3	5
326	PBS	4	17-20	4	3	5	4	4	4	5	4	3	5	3	5	4	4	5	4	4	5	3	5	3
327	PBS	4	17-20	3	4	4	4	4	5	4	4	5	5	3	5	4	4	5	5	5	5	4	3	4
328	PBS	4	17-20	4	5	5	4	5	4	5	4	4	4	3	4	4	5	5	4	5	4	3	5	4

329	PBS	4	17-20	5	4	4	5	4	4	5	5	5	4	5	5	4	5	5	5	5	4	4	4	5
330	PBS	6	17-20	4	5	4	3	3	4	3	4	3	4	4	4	3	4	4	4	3	4	4	3	4
331	PBS	6	17-20	4	4	5	5	4	5	5	5	4	5	5	4	5	5	5	5	4	5	5	5	4
332	PBS	6	17-20	4	5	4	4	4	5	4	4	3	4	5	4	4	5	5	5	3	4	5	4	4
333	PBS	6	21-25	4	4	5	4	3	4	3	4	5	4	4	5	4	5	5	5	3	4	4	4	3
334	PBS	6	17-20	4	4	5	4	4	4	3	4	4	5	4	4	5	5	5	5	3	4	4	3	4
335	PBS	6	17-20	4	3	5	5	4	3	4	3	4	3	4	4	5	5	5	5	4	5	4	4	3
336	PBS	6	21-25	4	5	4	5	5	4	3	4	4	3	3	4	4	5	5	5	4	4	4	3	4