

**ANALISIS ASUHAN KEPERAWATAN PADA PASIEN *TRAUMA
BRAIN INJURY* DENGAN PENURUNAN KESADARAN
MENGUNAKAN INTERVENSI *TERAPI MUROTTAL
AL-QUR'AN* TERHADAP *GLASGOW COMA SCALE*
DI RSUP WAHIDIN SUDIROHUSODO
MAKASSAR**



Tugas Akhir Ners

Oleh:

UNIVERSITAS ISLAM NEGERI

ISRAWATI, S. Kep

NIM: 70900121025

**ALAUDDIN
MAKASSAR**

**FAKULTAS KEDOKTERAN DAN ILMU KESEHATAN
UIN ALAUDDIN MAKASSAR
TAHUN 2022**

**ANALISIS ASUHAN KEPERAWATAN PADA PASIEN *TRAUMA
BRAIN INJURY* DENGAN PENURUNAN KESADARAN
MENGUNAKAN INTERVENSI *TERAPI MUROTTAL
AL-QUR'AN* TERHADAP *GLASGOW COMA SCALE*
DI RSUP WAHIDIN SUDIROHUSODO
MAKASSAR**



Tugas Akhir Ners

Diajukan Untuk Memenuhi Salah Satu Syarat Meraih
Gelar Ners Jurusan Ilmu Keperawatan Pada
Fakultas Kedokteran Dan Ilmu Kesehatan
UIN Alauddin Makassar

Oleh:

ISRAWATI, S. Kep
NIM: 70900121025

**FAKULTAS KEDOKTERAN DAN ILMU KESEHATAN
UIN ALAUDDIN MAKASSAR
TAHUN 2022**

PERNYATAAN KEASLIAN TUGAS AKHIR NERS

Mahasiswa bertanda tangan di bawah ini:

Nama : Israwati, S.Kep
Nim : 70900121025
Tempat/ Tgl, Lahir : Lemoa, 14 Februari 1999
Jurusan : Profesi Ners
Fakultas : Kedokteran dan Ilmu Kesehatan
Alamat : Lemoa Desa Pattallikang
Judul : Analisis Asuhan keperawatan Pada Pasien *Traumatic Brain injury* Dengan Penurunan Kesadaran Menggunakan Intervensi *Terapi Murottal Al-Qur'an* Terhadap *Glasgow Coma Scale* Di RSUP Wahidin Sudirohusodo Makassar

Menyatakan dengan sesungguhnya dan penuh kesadaran bahwa Tugas Akhir Ners ini benar adalah hasil karya sendiri. Jika di kemudian har terbukti bahwa tugas akhir ini merupakan duplikat, tiruan, plagiat, atau buat oleh orang lain, sebagian atau seluruhnya, maka tugas terakhir akhir ners ini dan gelar yang diperoleh karenanya batal demi hukum. 89

Gowa, 28 Desember 2022

Penyusun,

Israwati, S.Kep
NIM: 70900121025

PERSETUJUAN PEMBIMBING

Pembimbing penulisan tugas akhir ners saudara(i) Israwati NIM:70900121025, mahasiswa program studi Profesi Ners Jurusan Keperawatan Fakultas kedokteran dan Ilmu Kesehatan UIN Alauddin Makassar, setelah melakukan analisis kasus tugas akhir ners yang berjudul “Analisis Asuhan keperawatan Pada Pasien *Traumatic Brain injury* Dengan Penurunan Kesadaran Menggunakan Intervensi *Terapi Murottal Al-Qur'an* Terhadap *Glasgow Coma Scale* Di RSUP Wahidin Sudirohusodo Makassar”, memandang bahwa Tugas Akhir Ners tersebut telah memenuhi syarat-syarat ilmiah dan dapat disetujui untuk diseminarkan.

Demikian persetujuan ini diberikan untuk diproses lebih lanjut.

Gowa, 28 Desember 2022

Pembimbing I

Andi Budiyanto A P, S.Kep.,Ns.,M.Kep

Pembimbing II

Ardian Adhiwijaya, S.Kep.,Ns.,M.Kep

UNIVERSITAS ISLAM NEGERI
ALAUDDIN
MAKASSAR

PENGESAHAN TUGAS AKHIR NERS

Tugas Akhir Ners yang berjudul “Analisis Asuhan Keperawatan Pada Pasien *Trauma Brain Injury* dengan Penurunan Kesadaran Menggunakan Intervensi Terapi Murottal Al-Qur’an Terhadap *Glasgow Coma Scale* Di Rsup Wahidin Sudirohusodo Makassar”, yang disusun oleh Israwati, S.Kep NIM: 70900121025, mahasiswa(i) program studi profesi Ners Jurusan Keperawatan Fakultas Kedokteran dan Ilmu Kesehatan UIN Alauddin Makassar, telah diuji dan dipertahankan dalam sidang munaqosyah yang diselenggarakan pada hari Jum’at, 6 Januari 2023 M, bertepatan dengan 13 Jumadil Akhir 1444 H, dinyatakan telah dapat diterima sebagai salah satu syarat untuk memperoleh gelar Ners dalam program studi profesi Ners, Jurusan Keperawatan (dengan beberapa perbaikan).

Gowa, 6 Januari 2023 M.
13 Jumadil Akhir 1444 H.

DEWAN PENGUJI:

Ketua	: Dr. dr. Syatirah Jalaluddin, Sp. A., M.Kes	(.....)
Sekretaris	: Dr. Patimah, S.Kep., Ns., M.Kes	(.....)
Munaqisy I	: Eva Yustilawati, S.Kep.,Ns.,M.Kep	(.....)
Munaqisy II	: Baso Pallawagau, Lc,MA	(.....)
Pembimbing I	: Andi Budiyanto Adi Putra, S.Kep.,Ns.,M.Kep	(.....)
Pembimbing II	: Ardian Adhiwijaya, S.Kep.,Ns., M.Kep	(.....)

Diketahui,
Dekan Fakultas Kedokteran dan Ilmu
Kesehatan



Dr. dr. Syatirah Djalaluddin, Sp.A., M.Kes
NIR.19800701 200604 2 002

KATA PENGANTAR



Puji syukur kehadirat Allah swt, berkat rahmat serta Hidayah-Nya, sehingga penulis bisa menyelesaikan tugas akhir ners ini. Shalawat dan salam semoga tetap tercurahkan kepada Nabi Muhammad saw.

Tugas akhir ners yang berjudul “Analisis Asuhan Keperawatan Pada Pasien *Trauma Brain Injury* dengan Penurunan Kesadaran Menggunakan Intervensi *Terapi Murottal Al-Qur’an* Terhadap *Glasgow Coma Scale* Di Rsup Wahidin Sudirohusodo Makassar”, ini dibuat untuk memenuhi salah satu persyaratan dalam menempuh pendidikan di Program tudy Profesi Ners Jurusan Keperawatan, Fakultas Kedokteran dan Ilmu Kesehatan UIN Alauddin Makassar.

Dengan penyusunan karya akhir ners ini, penulis menyadari bahwa karya ini masih jauh dari sempurna dan pada saat penulisan banyak menghadapi hambatan dan kesulitan, namun berkat berbagai pihak akhirnya karya akhir ners ini dapat diselesaikan. Oleh karena itu, dengan segala kerendahan hati dan hormat saya sebagai penulis mengucapkan terima kasih yang tak terhingga kepada kedua orang tua saya tercinta. Bapak tercinta Abd. Rahman dan Mama tercinta Sohrah atas kasih sayang, do’a, dukungan dan semangat serta moril dan materinya, sehingga penulis dapat berada ditahap ini, meraih gelar Ns (Ners). Ucapan terima kasih yang tulus kepada pembimbing, mengarahkan, memberikan petunjuk maupun yang senantiasa memotivasi, serta rasa hormat dan penghargaan yang setinggi-tingginya kepada:

1. Prof. Dr. Hamdan Juhannis MA. PhD, selaku Rektor UIN Alauddin Makassar beserta seluruh staf dan jajarannya yang telah memberikan kesempatan kepada penulis untuk menimba ilmu di kampus UIN Alauddin Makassar.
2. -Dr. dr. Syatirah Jalaluddin, Sp.,A., M.Kes, selaku Dekan Fakultas Kedokteran dan Ilmu Kesehatan dan para Wakil Dekan, serta staf Akademik yang telah membantu, mengatur, dan mengurus administrasi selama penulis menempuh pendidikan.
3. Dr. Patima, S.Kep.,Ns M.Kep selaku ketua prodi Ners Jurusan Keperawatan dan Syisnawati, S.Kep.,Ns., M.Kep., Sp.Kep. Jiwa selaku sekretaris prodi Ners

jurusan keperawatan beserta staf dan Dosen pengajar yang tidak bosan-bosannya memberikan ilmu, dan membantu dalam proses administrasi serta memberikan bantuan dalam proses pengurusan dalam rangka penyusunan karya akhir ners.

4. Andi Budianto Adi Putra, S.Kep.,Ns., M.Kep selaku pembimbing I dan Ardian Adhiwijaya, S.Kep.,Ns., M.Kep selaku pembimbing II yang selama ini telah sabar membimbing saya dari awal pengurusan judul, perbaikan penulisan, arahan referensi yang berguna untuk penulisan karya akhir ners, serta motivasi yang membangun.
5. Eva Yustilawati, S.Kep.,Ns.,M.Kep selaku penguji I dan Baso Pallawagau, Lc,MA yang sabar dan ikhlas meluangkan waktu dan pikiran, memberikan saran yang membangun sehingga saya dapat menghasilkan karya yang bermanfaat bagi siapa yang akan membacanya.
6. Kepada kakak tersayang saya Ibrahim dan Rukiana yang selalu memberikan saya dorongan dan motivasi untuk belajar serta semangat untuk terus melanjutkan pendidikan hingga tahap ini, saya ucapkan banyak terima kasih.
7. Kepada sahabat-sahabat dan orang terdekat saya yang selalu memberikan support dan saling menguatkan untuk menyelesaikan study profesi ners ini, bersama saling merangkul dan saling mengingatkan.

Akhir kata, penulis memohon maaf yang sebesar-besarnya jika pembaca menemukan kesalahan baik lisan maupun tulisan saat saya menempuh pendidikan di kampus peradaban yang saya cintai dan banggakan Universitas Islam Negeri Alauddin Makassar, penulis menyadari untuk menyempurnakan suatu karya tulis ilmiah tidaklah semudah membalikkan telapak tangan, maka dari itu penulis sangat mengharapkan saran-saran yang membangun, untuk meningkatkan ilmu penelitian saya kedepannya.

Gowa, 12 Oktober 2022

Penulis

DAFTAR ISI

Sampul	i
Halaman Sampul	i
Halaman Pernyataan Keaslian	ii
Halaman Persetujuan	ii
Halaman Pengesahan	iii
Kata Pengantar	iii
Daftar Isi	iv
Daftar Tabel	v
Halaman Abstrak (Indonesia)	viii
Halaman Abstrac (Inggris)	ix
BAB I PENDAHULUAN	1-5
1.1 Latar Belakang.....	1
1.2 Rumusan Masalah.....	4
1.3 Tujuan.....	4
1.4 Manfaat.....	5
BAB II TINJAUAN PUSTAKA	6-41
2.1 Konsep Medis.....	6
2.2 Konsep Asuhan Keperawatan.....	14
2.3 Pendekatan Teori Keperawatan yang digunakan.....	14
2.4 <i>Evidance Based Practice In Nursing</i>	39
BAB III METODOLOGI PENELITIAN	42-45
3.1 Rancangan Studi Kasus.....	42
3.2 Subyek Studi kasus.....	42
3.3 Fokus Studi Kasus.....	42

3.4	Intrumen Studi Kasus	42
3.5	Prosedur Pengambilan Data	43
3.6	Tempat dan Waktu Pengambilan Data Studi Kasus	43
3.7	Analisis Data dan Penyajian Data	43
3.8	Etika Studi Kasus	44
BAB IV LAPORAN KASUS		46-81
4.1	Pengkajian Keperawatan	46
4.2	Diagnosis Keperawatan	59
4.3	Intervensi Keperawatan	61
4.4	Implementasi Keperawatan	66
4.5	Evaluasi Keperawatan	77
BAB V PEMBAHASAN		82-97
5.1	Analisis Asuhan Keperawatan	82
5.2	Analisis <i>Evidance Based Practice In Nursing</i>	86
5.3	Keterbatasan	97
BAB VI PENUTUP		98-100
6.1	Kesimpulan	98
6.2	Saran	99
DAFTAR PUSTAKA		101
LAMPIRAN		

DAFTAR TABEL

Tabel 2.1. Penilaian GCS	11
Tabel 2.2. Pemeriksaan Penunjang.....	29
Tabel 2.3. Diagnosis Keperawatan.....	21
Tabel 2.4. Intervensi Keperawatan.....	30
Tabel 2.5. Prosedur Tindakan	40
Tabel 4.1. Pengkajian Keperawatan.....	46
Tabel 4.2. Analisa Data	57
Tabel 4.3. Diagnosa Keperawatan.....	59
Tabel 4.3. Intervensi Keperawatan.....	61
Tabel 4.5. Implementasi Keperawatan	86
Tabel 4.6. Evaluasi Keperawatan	77



ABSTRAK

Nama : Israwati
NIM : 70900121025
Judul : Analisis Asuhan Keperawatan Pada Pasien *Traumatic Brain Injury* Dengan Penurunan Kesadaran Menggunakan Intervensi *Terapi Murottal Al-Qur'an* Terhadap *Glasgow Coma Scale* Di RSUP Wahidin Sudirohusodo Makassar

Latar Belakang: *Traumatic brain injury* (TBI) merupakan sebagai gangguan pada fungsi normal otak yang bisa disebabkan oleh benturan, pukulan atau sentakan kepada kepala atau cedera kepala yang tembus. Berdasarkan data dari Depkes RI tahun 2018 menyatakan bawa kejadian cedera kepala menjadi urutan kedua penyakit terbanyak di RS yang ada di Indonesia yang menyebabkan kematian sebesar 4.37%. Prevalensi cedera kepala tertinggi di Indonesia yaitu ditemukan di Sulawesi Selatan sebesar 12.8%. Salah satu jenis intervensi yang dilakukan dalam stimulasi suara yakni pemberian terapi murottal Al-Qur'an. **Tujuan** Penulisan adalah melaksanakan Asuhan Keperawatan pada pasien yang mengalami *traumatic brain injury* dengan masalah penurunan kesadaran di ruang ICU dengan menggunakan terapi murottal Al-Qur'an. **Metode** yang digunakan adalah study kasus dengan teknik pengumpulan data melalui observasi, wawancara, pemeriksaan fisik dan dokumentasi. Pelaksanaan terapi murottal Al-Qur'an 1 kali dalam sehari selama 3 hari pemberian. **Hasil** setelah diberikan intervensi terapi murottal Al-Qur'an pasien mengalami peningkatan kesadaran dari GCS 7x E3 M4 Vx menjadi GCS 11 E4 M5 V2 yaitu pasien telah mampu membuka mata secara spontan, dapat melokalisir nyeri dan mengeluarkan suara tidak jelas. **Kesimpulan** berdasarkan hasil evaluasi kasus yang dilakukan didapatkan kesimpulan bahwa intervensi terapi murottal Al-Qur'an yang diberikan selama 3 hari berturut-turut didapatkan klien mengalami penurunan kesadaran efektif digunakan dalam meningkatkan skor GCS. **Kata Kunci :** *Traumatic Brain Injury*, Terapi Murottal, GCS

(M A K A S S A R)

ABSTRACT

Name : Israwati

NIM : 70900121025

Title : *Analysis of Nursing Care in Traumatic Brain Injury Patients with Decreased Consciousness Using Murottal Al-Qur'an Therapy Intervention Against Glasgow Coma Scale In RSUP Wahidin Sudirohusodo Makassar*

Background: Traumatic brain injury (TBI) is a disturbance of normal brain function which can be caused by a collision, blow or jolt to the head or a penetrating head injury. Based on data from the Ministry of Health of the Republic of Indonesia in 2018, the incidence of head injuries was the second most common disease in hospitals in Indonesia, which caused 4.37% death. The highest prevalence of head injury in Indonesia was found in South Sulawesi at 12.8%. One type of intervention carried out in sound stimulation is giving Al-Qur'an murottal therapy. **The purpose** of writing is to carry out nursing care for patients who experience traumatic brain injury with problems with decreased consciousness in the ICU using murottal Al-Qur'an therapy. **The method** used is a case study with data collection techniques through observation, interviews, physical examination and documentation. Implementation of Al-Qur'an murottal therapy 1 time a day for 3 days of administration. **The results** after being given the Al-Qur'an murottal therapy intervention the patient experienced an increase in awareness from GCS 7x E3 M4 Vx to GCS 11 E4 M5 V2, that is, the patient was able to open his eyes spontaneously, could localize pain and made an unclear sound. **The conclusion** based on the results of the evaluation of the cases carried out, it was concluded that the Al-Qur'an murottal therapy intervention given for 3 consecutive days found that the client experienced a decrease in consciousness was effectively used in increasing the GCS score.

Keywords: Traumatic Brain Injury, Murottal Therapy, GCS

BAB I

PENDAHULUAN

1.1 Latar Belakang

Secara global kejadian trauma kepala mengalami peningkatan akibat meningkatnya penggunaan kendaraan bermotor. Berdasarkan data dari *World Health Organization* (WHO) terdapat 1,35 juta jiwa mengalami kematian akibat kecelakaan lalu lintas dan kini menjadi pembunuh utama orang berusia 5-29 tahun. Kejadian cedera kepala di Amerika kurang lebih terdapat 500.000 kasus setiap tahunnya dan sebanyak 10% dari jumlah tersebut meninggal dunia sebelum sampai di Rumah Sakit (WHO, 2019). Sedangkan di negara Indonesia sendiri, kejadian cedera kepala merupakan salah satu ancaman yang cukup serius. Berdasarkan data dari Depkes RI tahun 2018 menyatakan bahwa kejadian cedera kepala menjadi urutan kedua penyakit terbanyak di RS yang ada di Indonesia yang menyebabkan kematian sebesar 4.37%. Prevalensi cedera kepala tertinggi di Indonesia yaitu ditemukan di Sulawesi Selatan sebesar 12.8% (Risikesdas, 2018).

Traumatic brain injury (TBI) merupakan sebagai gangguan pada fungsi normal otak yang bisa disebabkan oleh benturan, pukulan atau sentakan kepada kepala atau cedera kepala yang tembus (Frieden et al dalam Marbun et al 2020). Trauma kepala atau TBI adalah keadaan yang cukup serius, sehingga diharapkan penanganan yang cepat dan akurat dapat meningkatkan morbiditas dan mortalitas, sedangkan apabila penanganannya tidak optimal dan terlambatnya rujukan bisa mengakibatkan keadaan penderita semakin memburuk (Manurung, 2018).

Trauma kepala mampu meningkatkan angka kematian dan juga mampu menurunkan angka harapan hidup. Kedaruratan neurologik beragam biasanya muncul pada cedera kepala tersebut. Penyebabnya dikarenakan otak yang menjadi pusat kendali tubuh seorang individu, yang akan mempengaruhi seluruh aktivitas kehidupan manusia. Dengan demikian, kerusakan pada otak

akan mengganggu sistem tubuh lainnya sampai dengan kematian (Kumar dan Cotrand, 2013).

Kematian yang disebabkan oleh trauma kepala akibat kecelakaan, diperkirakan meningkat 83% di negara berkembang sampai pada tahun 2020. Kasus ini menjadi kasus paling beresiko menyebabkan kematian dan kecacatan permanen pada pasien (Salim, 2015). Selain itu, komplikasi dari trauma kepala juga mampu menyebabkan gangguan serta kerusakan struktur pada otak seperti kerusakan perenkim otak, kerusakan pembuluh darah otak, edema otak, perdarahan di otak, serta penurunan sirkulasi jaringan di otak akibat penurunan O₂ ke otak sehingga terjadi penurunan GCS dimana kondisi tersebut harus segera mendapatkan penanganan yang cepat dan tepat (Fahmi, 2019).

Tingkat keparahan klinis TBI dikelompokkan menurut skor *Glassgow Coma Scale* (GCS) dapat membedakan keparahan cedera otak sebagai ringan, sedang dan berat, pengukuran dengan cara respon mata, verbal dan motorik. (Raihani, 2019). Menurut (Grenberg, 2008 ; Creshtensen, 2014) *glasgow coma scale* (GCS) ini juga membagi menjadi tujuh tingkat kesadaran yaitu composmentis (GCS 14-15), apatis (GCS 12-13), delirium (GCS 10-11), somnolen GCS 7-9), stupor (GCS 5-6), semi-koma (GCS 4) dan koma (GCS 3). Pasien yang mengalami cedera otak traumatik atau penurunan kesadaran dilakukan perawatan di ruang perawatan intensif atau ICU dengan angka kematian 23% pada kategori cedera kepala traumatik berat yang telah dilakukan resusitasi. Peningkatan tekanan intrakranial sering terjadi pasca TBI yang dihubungkan dengan angka mortalitas dan morbiditas yang menyebabkan memburuknya outcome pasca cedera otak traumatik (Amal, Hasnah, & Hadiyanti Z, 2020).

Pada kondisi tertentu pasien mengalami penurunan kesadaran memerlukan perawatan dan penanganan segera untuk mengurangi kesakitan dan mencegah kematian. Oleh karena itu peran perawat sangat penting dalam melakukan asuhan keperawatan untuk meningkatkan status kesadaran dan meminimalisir kecacatan. Berbagai upaya asuhan keperawatan yang telah dikembangkan untuk

membantu meningkatkan kesadaran pasien, antara lain: oksigenasi, pengaturan posisi, dan stimulasi suara dan sentuhan (Mutaqqin, 2008). Salah satu jenis intervensi yang dilakukan dalam stimulasi suara yakni pemberian terapi murottal Al-Qur'an.

Al-Qur'an adalah firman Allah swt yang bersifat atau berfungsi sebagai mukjizat yang diturunkan kepada nabi Muhammad saw yang tertulis dalam mushaf, yang diriwayatkan dengan jalan mutawatir dan dipandang beribadah membacanya. Mendengarkan Al-Qur'an merupakan salah satu terapi non-farmakologis yang efektif untuk memperbaiki tanda-tanda vital, meningkatkan saturasi oksigen, mendengarkan bacaan Al-Qur'an memberikan ketenangan dalam hati, perasaan lega, rileks dan suasana santai (Azzahroh & Hanifah, 2020).

Seorang perawat harus menghormati aspek spiritual serta nilai-nilai dan keyakinan pasien. Selain intervensi keperawatan lainnya, intervensi spiritual akan menyeimbangkan jiwa dan raga serta memberikan langkah yang komprehensif bagi kesehatan. Selain itu, terapi Murottal al-Qur'an adalah salah satu bentuk terapi non-farmakologis yang dapat digunakan untuk menurunkan kecemasan karena dapat menimbulkan respon relaksasi bagi yang mendengarkannya (Akbar Harisa et.al, 2020).

Hasil observasi dan wawancara secara langsung selama departemen keperawatan gawat darurat yang dilakukan selama praktik di ruangan *Intensive Care Unit* (ICU) di Rumah Sakit Wahidin Sudirohusodo Makassar. Salah satu intervensi yang berdasarkan Evidence Based Nursing (EBN) yang telah diterapkan di ruangan ICU ialah terapi murottal Al-qur'an yang diberikan pada pasien yang mengalami penurunan kesadaran. Pasien-pasien di ruang ICU yang tersedasi dan terpasang ventilator mekanik, sehingga kepala ruangan menyarankan untuk memperdengarkan lantunan ayat suci Al- Qur'an kepada pasien selama berada dalam keadaan kritis. Diharapkan adanya peningkatan glasglow coma scale (GCS) pada pasien.

Berdasarkan latar belakang diatas, maka penulis tertarik untuk melakukan studi kasus pengaruh intervensi terapi murottal AL-Qur'an terhadap glasgow coma scale pada pasien *traumatic brain injury* dengan masalah penurunan

kesadaran diruangan *Intesif care unit* (ICU) RSUP wahidin Sudirohusodo makassar.

1.2 Rumusan Masalah

Berdasarkan latar belakang yang telah dikemukakan diatas maka rumusan masalah pada penulisan Karya Akhir Ners ini adalah bagaimana Analisis Asuhan Keperawatan Pada Pasien *Trauma Brain Injury* dengan Penurunan Kesadaran Menggunakan Intervensi *Terapi Murottal Al-Qur'an* Terhadap *Glasgow Coma Scale* Di Rsup Wahidin Sudirohusodo Makassar?

1.3 Tujuan

1.3.1 Tujuan Umum

“Untuk menganalisis asuhan keperawatan pada pasien *traumatic brain injury* dengan penurunan kesadaran menggunakan intervensi terapi murottal Al-Qur'an diruang ICU RSUP wahidin sudirohusodo makassar”

1.3.2 Tujuan Khusus

- a. Untuk menganalisis pengkajian keperawatan pada pasien *traumatic brain injury post craniotomy* yang penurunan kesadaran
- b. Untuk menganalisis diagnosis keperawatan pada pasien *traumatic brain injury post craniotomy* yang penurunan kesadaran
- c. Untuk menganalisis intervensi keperawatan pada pasien *traumatic brain injury post craniotomy* yang penurunan kesadaran
- d. Untuk menganalisis implementasi keperawatan pada pasien *traumatic brain injury post craniotomy* yang penurunan kesadaran
- e. Untuk menganalisis evaluasi keperawatan pada pasien *traumatic brain injury post craniotomy* yang penurunan kesadaran
- f. Untuk menganalisis asuhan keperawatan pada pasien *traumatic brain injury post craniotomy* yang penurunan kesadaran dengan terapi murottal.

1.3 Manfaat

1.3.1 Manfaat Teoritis

Tugas akhir ini diharapkan berbasis pada praktik perawat sebagai proses pembelajaran dalam pengembangan praktik pelayanan kesehatan pada pasien *traumatic brain injuri (TBI) Post craniotomy* dengan penurunan kesadaran, menggunakan intervensi terapi murottal di ruang Intensive Care Unit (ICU) RSUP Wahidin Sudirohusodo Makassar.

1.3.2 Manfaat Aplikatif

Tugas akhir ini diharapkan dapat menjadi acuan dalam memberikan intervensi keperawatan berbasis bukti dalam pemberian asuhan keperawatan pada pasien *traumatic brain injuri (TBI) Post craniotomy*, dengan masalah penurunan kesadaran, menggunakan intervensi terapi murottal dipelayanan kesehatan.



BAB II

TINJAUAN PUSTAKA

2.1 Konsep Medis

2.1.1 Definisi

Traumatic Brain Injury (TBI) merupakan kejadian nondegeneratif dan nonkongenital pada otak yang disebabkan oleh kekuatan mekanik eksternal memungkinkan terjadinya kerusakan permanen atau sementara terhadap fungsi kognitif, fisik, dan psikososial dengan kondisi perubahan atau penurunan kesadaran (Agustiawan & Fajri, 2021). Sedangkan menurut Roozenbeek, *et al.* (2013), *Traumatic brain injury* merupakan gangguan fungsi otak ataupun patologi pada otak yang disebabkan oleh kekuatan (force) eksternal yang dapat terjadi di mana saja termasuk lalu lintas, rumah, tempat kerja, selama berolahraga, ataupun di medan perang.

Cedera otak traumatis (*Traumatic Brain Injury* (TBI)) terdiri atas kerusakan primer dan sekunder. *Kerusakan* primer terjadi akibat benturan, menyebabkan laserasi permukaan dan kontusio pada jaringan dan pembuluh darah otak. Kerusakan sekunder terlihat setelah enema muncul, yang meningkatkan tekanan intracranial dan menyebabkan hipoksia. Infeksi terjadi sebagai akibat dari kontaminasi organisme yang masuk dari cedera tembus atau cedera intracranial akibat naiknya organisme dari rongga hidung atau mulut (Manurung, 2018).

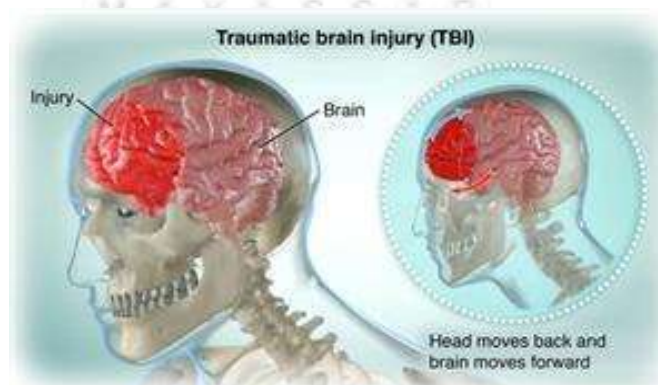

Sumber: www.cedars-sinai.org

2.1.2 Etiologi

Penyebab umum TBI adalah (Hurst, 2017):

1. Kecelakaan lalu lintas atau berkendara (termasuk kendaraan mobil, sepeda motor, dan kendaraan off-road)
2. Gaya akselerasi/deselerasi pada kepala, seperti cedera olahraga (sepak bola) atau sindrom bayi terguncang (*shaken baby syndrome*).
3. Setiap benturan langsung ke kepala, yang dapat berupa cedera tak sengaja dalam olahraga atau akibat tindakan kekerasan.
4. Cedera akibat ledakan atau luka tembak, seperti yang dialami oleh tentara selama perang.

2.1.3 Klasifikasi

1. Cedera otak primer

Kerusakan pada otak yang diperoleh sebagai akibat langsung dari benturan pada tengkorak dan seluruh jaringan intrakranial. Namun, kerusakan neurologis dan kerusakan vaskular yang terjadi akibat cedera primer dapat memicu serangkaian kejadian yang menyebabkan edema serebral, iskemia serebral, dan bahkan kematian atau keadaan vegetatif yang persisten. Rangkaian kejadian ini dapat digambarkan sebagai cedera otak sekunder. Atau secara singkat dapat dikatakan bahwa setelah terjadinya cedera otak primer, satu atau lebih kejadian akan terjadi secara berturut-turut dan dapat memicu terjadinya cedera otak sekunder yang dapat menimbulkan perburukan fungsi serebral (Santoso, 2018).

2. Cedera otak sekunder

Terjadi akibat proses intrakranial (*intracranial secondary insult*) seperti perdarahan intrakranial, iskemia, edema serebri, hematoma, peningkatan tekanan intrakranial, penurunan tekanan perfusi serebral, vasospasme, dan inflamasi. Cedera otak sekunder juga dapat terjadi akibat proses ekstrakranial atau sistemik (*systemic secondary insult*) seperti hipotensi, hipoksia, hiperkapnia,

hipokapnia, dan gangguan keseimbangan. Kedua proses tersebut jika tidak segera ditangani dapat menyebabkan gangguan metabolisme otak, gangguan transport substrat ke jaringan otak, dan penurunan aliran darah otak sehingga dapat mengakibatkan iskemik otak. Berdasarkan teori biomolekular golden period, tindakan terapi definitif harus dilakukan kurang dari 6 jam setelah kejadian, hal ini dikarenakan cedera otak sekunder dan iskemik otak dapat terjadi 6 jam setelah kejadian (Santoso, 2018).

Cedera otak traumatis diklasifikasikan menurut tingkat keparahan dan mekanisme cedera:

- a. Ringan : orang terjaga; buka mata. Gejalanya bisa termasuk kebingungan, disorientasi, kehilangan ingatan, sakit kepala, dan kehilangan kesadaran singkat
- b. Sedang : orang lesu; mata terbuka terhadap rangsangan. Kehilangan kesadaran berlangsung 20 menit sampai 6 jam. Beberapa pembengkakan otak atau pendarahan menyebabkan kantuk, tetapi masih dapat dibangunkan.
- c. Parah: orang tidak sadar; mata tidak terbuka, bahkan dengan rangsangan. Kehilangan kesadaran yang berlangsung lebih dari 6 jam.

2.1.4 Patofisiologi

1. Cedera Otak Primer

Cedera otak primer menunjuk kepada kejadian yang tak terhindarkan dan disertai kerusakan parenkim yang terjadi sesaat setelah terjadi trauma. Cedera ini dapat berasal dari berbagai bentuk kekuatan seperti akselerasi, rotasi, kompresi, dan distensi sebagai akibat dari proses akselerasi dan deselerasi. Kekuatan-kekuatan ini menyebabkan tekanan pada tulang tengkorak yang dapat mempengaruhi neuron, glia, dan pembuluh darah dan selanjutnya menyebabkan kerusakan fokal, multifokal maupun difus pada otak. Cedera otak dapat melibatkan parenkim otak dan atau pembuluh

darah otak. Cedera pada parenkim dapat berupa kontusio, laserasi, ataupun *diffuse axonal injury* (DAI), sedangkan cedera pada pembuluh darah otak dapat berupa perdarahan epidural, subdural, subaraknoid, dan intraserebral yang dapat dilihat pada CT-scan.

2. Cedera otak sekunder

Menunjuk kepada keadaan dimana kerusakan pada otak dapat dihindari setelah proses trauma. Beberapa contoh gangguan sekunder ini adalah hipoksia, hipertensi, hiperkarbi, hiponatremi, dan kejang. Menurut Indharty (2012) dalam (Mahardika, 2021), cedera otak sekunder merupakan lanjutan dari cedera otak primer. Hal ini dapat terjadi akibat adanya reaksi peradangan, biokimia, pengaruh neurotransmitter, gangguan autoregulasi, neuroapoptosis, dan inokulasi bakteri. Faktor intrakranial (lokal) yang 14 mempengaruhi cedera otak sekunder adalah adanya hematoma intrakranial, iskemik otak akibat penurunan perfusi ke jaringan di otak, herniasi, penurunan tekanan arterial otak, tekanan intrakranial yang meningkat, demam, vasospasm, infeksi, dan kejang. Sebaliknya, faktor ekstrakranial (sistemik) yang mempengaruhi cedera otak sekunder dikenal dengan istilah “*nine deadly H's*” meliputi hipoksemia, hipotensi, hiperkapnia, hipokapnia, hipertermi, hiperglikemi dan hipoglikemi, hiponatremi, hipoproteinemia, serta hemostasis (Mahardika, 2021).

2.1.5 Manifestasi Klinis

Menurut (Hurst, 2017) tanda dan gejala *traumatic brain injury* bergantung pada jenis derajat kerusakan di dalam otak setelah cedera traumatis, nilai GCS (*Glasgow Come Scale*) pasien beragam sesuai dengan kemampuannya untuk terjaga, memproses informasi, dan mengikuti perintah. GCS merupakan alat baku yang telah distandarisasi untuk mengukur, merekam, dan menyampaikan tingkat keparahan trauma otak dengan cepat kepada anggota tim tenaga kesehatan lain. GCS menetapkan angka 3 hingga 15 berdasarkan tiga kategori perilaku

pasien yang diobservasi:

1. Pemeriksaan respons mata

Nilai yang diberikan untuk melihat respons mata, adalah sebagai berikut.

- a. Nilai 4 : pasien bisa membuka mata secara spontan, disertai kedipan.
- b. Nilai 3 : pasien bisa membuka mata setelah menerima rangsang suara seperti panggilan.
- c. Nilai 2 : pasien hanya bisa membuka mata setelah mendapat rangsang nyeri seperti cubitan.
- d. Nilai 1: pasien sama sekali tidak dapat membuka mata meski telah menerima berbagai rangsang

2. Pemeriksaan respons suara

Nilai yang diberikan untuk melihat respons suara, adalah sebagai berikut.

- a. Nilai 5 : pasien bisa berbicara dengan baik dan terarah.
- b. Nilai 4 : pasien bingung dengan arah pembicaraannya, tapi masih bisa menjawab pertanyaan.
- c. Nilai 3 : pasien tidak bisa memberikan jawaban yang sesuai, hanya bisa mengeluarkan kata-kata yang masih bisa dipahami, bukan berupa kalimat.
- d. Nilai 2 : pasien tidak dapat mengeluarkan kata-kata secara jelas, hanya terdengar seperti rintihan.
- e. Nilai 1 : pasien benar-benar diam dan tidak bisa bersuara.

3. Pengukuran respons gerakan

Nilai yang diberikan untuk melihat respons gerakan, adalah sebagai berikut:

- a. Nilai 6 : pasien dapat melakukan gerakan sesuai arahan.
- b. Nilai 5 : pasien bisa bergerak secara terkontrol apabila memperoleh rangsang nyeri.

- c. Nilai 4 : pasien bisa bergerak secara refleks menjauhi sumber rangsang nyeri.
- d. Nilai 3 : tubuh pasien menekuk dengan kaku, sehingga hanya bergerak sedikit saat memperoleh rangsang nyeri.
- e. Nilai 2 : seluruh tubuh pasien kaku, sehingga respons yang diberikan terhadap rangsang nyeri hampir tidak ada.
- f. Nilai 1 : sama sekali tidak ada respons terhadap rangsang nyeri.

Jumlah setiap kategori ditotal untuk mendapatkan nilai GCS, ketika mengevaluasi nilai GCS pasien, catatan: jika kurang dari 8, lakukan intubasi, karena pasien ini umumnya memerlukan ventilasi akibat keparahan cedera otak traumatis (TBI) mereka. Berikut penilaian status kesadaran secara kualitatif yaitu:

Status Kesadaran	Kondisi Pasien
Composmentis (GCS 14-15)	Kesadaran penuh, pasien dapat menjawab semua pertanyaan tentang keadaan sekelilingnya
Apatis (GCS 12-13)	Pasien mengalami sedikit penurunan kesadaran, segan untuk berhubungan dengan sekitarnya sikapnya acuh tak acuh.
Delirium (GCS 10-11)	Pasien gelisah, disorientasi (orang, tempat, waktu) memberontak, berteriak-teriak, berhalusinasi, kadang berkhayal.
Somnolen (GCS 7-9)	Kesadaran pasien menurun, respon psikomotor yang lambat, mudah tertidur, namun kesadaran dapat pulih bila dirangsang (mudah dibangunkan) tetapi jatuh tertidur lagi, mampu memberi jawaban verbal)
Stupor (GCS 5-6)	Keadaan seperti tertidur lelap tetapi ada respon terhadap nyeri
Semi-koma (GCS 4)	Tidak dapat memberikan respon pada rangsangan verbal dan tidak dapat dibangunkan sama sekali, respon terhadap rangsang nyeri hanya sedikit, tetapi reflex kornea dan pupil masih baik.
Koma (GCS 3)	Pasien tidak bisa dibangunkan, tidak ada respon terhadap rangsangan (tidak ada respon kornea maupun reflek muntah, mungkin juga tidak ada respon pupil terhadap cahaya).

2.1.6 Penatalaksanaan Medis

1. Penatalaksanaan Farmakologi
 - a. Pemberian analgetik dapat menurunkan derajat nyeri kepala yang diakibatkan dari kecelakaan.

- b. Pemberian antibiotik mencegah terjadinya syok akibat bacteremia setelah pasien dirujuk dir rumah sakit.
 - c. Penatalaksanaan pemberian cairan ringer laktat untuk resusitasi pasien.
 - d. Pemberian transfusi darah jika Hb kurang dari batas normal 10 g/dL.
2. Penatalaksanaan Nonfarmakologi
- a. Pasien diberikan posisi head up 15-30 agar membant menurunkan tekanan intrakranial dan memperbaiki dari sirkulasi dari serebral.
 - b. Memastikan pasien mendapat nafas yang aman, berikan oksigen yang cukup untuk menurunkan TIK. Jika pasien koma, maka harus dilakukan pemasangan intubasi endotrakheal. Hal ini agar mencegah aspirasi dan memungkinkan oksigenasi serta ventilasi lebih baik karena penderita cedera kepala cenderung mengalami muntah.
 - c. Menghindari gerakan yang banyak dari pasien dalam memanipulasi gerakan yang dari leher sebelum cedera servikal dapat disingkirkan dari kecurigaan.
 - d. Pasien diberikan stimulus sensori auditori agar dapat meningkatkan status kesadaran dan meminimalisir dari kecacatan (Pusbankes, 2018).

2.1.7 Pemeriksaan Diagnostik/Penunjang

Pemeriksaan penunjang yang dapat dilakukan pada pasien TBI yaitu (Manurung, 2018):

No.	Pemeriksaan	Signifikasi Klinis
1.	CT (dapat dilakukan dengan atau tanpa menggunakan kontras)	<p>Pemindaian CT atau CTA adalah teknik pencitraan saraf primer pada evaluasi awal pasien terutama sakit kepala akut. Pencitraan CT menggunakan computer untuk membentuk suatu citra (gambaran) secara digital berdasarkan pengukuran absorbs sinar-X pada otak.</p> <p>Indikasi harus CT-Scan segera menurut (Stippler 2015) :</p> <ul style="list-style-type: none"> a. Tanda-tanda fraktur pada tulang tengkorak (basis kranii, depresi, atau fraktur terbuka) b. Kelainan pada pemeriksaan neurologis c. Serangan kejang

		<p>d. Muntah lebih dari 1 kali</p> <p>e. Mekanisme trauma risiko tinggi (terlempar dari kendaraan, pejalan kaki ditabrak oleh kendaraan)</p> <p>f. Penurunan skor GCS atau skor GCS persisten kurang dari 15</p>
2.	MRI (<i>magnetic resonance imaging</i>)	MRI merupakan pemeriksaan structural yang paling sensitive. MRI, sesuai yang diindikasikan oleh namanya, penggunaan bidang magnet untuk menggambarkan jaringan otak, yang bertentangan dengan radiasi sinar-X dari pemindaian CT.
3.	EEG (<i>elektroensafa-logram</i>) Area kerusakan di otak akan menghasilkan penurunan aktivitas listrik	Memantau gelombang otak yang dihasilkan oleh aktivitas listrik
4.	Angiografi selebral	<p>Sinar X pada sirkulasi serebral</p> <p>a. Sebuah kateter dimasukkan melalui arteri femoralis dan naik ke arteri karotis</p> <p>b. Pewarna (berbahan iodin) diinjeksikan kedalam arteri untuk menggambarkan pembuluh darah serebral</p> <p>c. Memberikan gambaran yang lebih mendetail dibandingkan MRA (<i>magnetic resonance angiography</i>). MRA tidak bersifat invasive dan digunakan dengan MRI</p>
5.	Pemindaian PET (<i>Positron Emission Tomography</i>)	<p>Menunjukkan area pada otak (berwarna) yang menyerap oksigen dan gula yang aktif secara metabolic dan diberi label dengan sebuah pelacak</p> <p>a. Area yang kurang aktif secara metabolic jelas menyerap lebih sedikit pelacak radionuklida</p> <p>b. Tingkat aktivitas yang berbeda ditunjukkan dengan warna berbeda.</p>
6.	Pemeriksaan Lab darah	<p>a. Pemeriksaan kadar elektrolit, pada pasien koma sering ditemui hiponatremia akibat gangguan pengaturan hormon diuretik. Kadar magnesium juga dapat menurun pada fase akut akibat proses eksitotoksik</p> <p>b. Pemeriksaan faktor koagulasi (aPTT, PT, trombosit), pasien orang tua mungkin sedang dalam pengobatan dengan antikoagulan. Pemeriksaan ini juga bermanfaat untuk menilai risiko perdarahan intrakrania</p> <p>c. Kadar alkohol dalam darah, untuk menyingkirkan penyebab penurunan kesadaran atau disorientasi</p>

2.1.8 Komplikasi

Cedera otak ringan menyebabkan perubahan perilaku, pola pikir, persepsi sensori, suasana hati, dan emosi akibat perubahan structural yang tidak terdeteksi dengan MRI konvensional. Karena cedera otak menyebabkan gejala yang mencakup semua aspek kehidupan, pasien dapat mengalami (Hurst, 2017):

1. Depresi
2. Ide bunuh diri
3. Kejang
4. Kerusakan kognitif
5. Perubahan gaya berjalan dan mobilitas
6. Kurang tidur

Cedera otak sedang:

1. Infeksi otak akibat cedera tembus atau kateter pemantauan tekanan invasif
2. Kondisi vegetative disebabkan oleh cedera aksonal difus
3. Peningkatan intrakranial menyebabkan kompresi saraf, hipoksia dan kematian
4. Sindrom herniasi batang otak dan kematian

2.2 Konsep Asuhan Keperawatan

2.2.1 Konsep Teori Keperawatan Terkait

Dari kasus yang didapatkan bahwa terjadi mengalami penurunan kesadaran terhadap pasien yang mengalami cedera kepala sehingga pasien sangat membutuhkan pemberian asuhan keperawatan secara total yang bertujuan untuk meningkatkan dan melindungi pasien, maka dari itu masalah kasus dari ini sejalan dengan teori yang dikemukakan oleh Watson mengenai teori *Human Care* atau sikap peduli yang diberikan kepada manusia terutama pasien yang membutuhkan kepedulian lebih karena tidak dapat menjalankan aktivitasnya untuk memenuhi kebutuhannya.

Dari teori Watson (2011) menjelaskan dalam *Theory of Human Care*, bahwasanya caring sebagai hubungan dan transaksi yang terbentuk antara pemberi dan penerima asuhan yang bertujuan untuk meningkatkan dan melindungi pasien sebagai manusia (*Human Being*). Hubungan yang terbentuk ini wajib dipertanggung jawabkan secara profesional. *Human Caring* menjadi suatu seni, kemanusiaan, ilmu klinik, yang kemudian menjadi sesuatu yang penting dalam profesi keperawatan dan dalam proses penyembuhan. Perilaku caring tersebut diyakini mampu meningkatkan kesehatan pasien dan kesejahteraannya serta terdapat pula proses fasilitasi dalam rangka promosi kesehatan.

Proses realisasi *caring* terdiri atas komitmen dalam melindungi, meningkatkan dalam melindungi, meningkatkan dan memulihkan nilai humanitas dengan proses pengembalian martabat, keselarasan batin dan memfasilitasi penyembuhan. *Caring* dapat diartikan sebagai pemberian perhatian, penghargaan kepada manusia. *Caring* juga dapat diartikan sebagai pemberian bantuan kepada individu yang tidak mampu memenuhi kebutuhan dasarnya (Nursalam, 2016).

Teori *caring* yang dikemukakan oleh Jean Watson, menyebutkan bahwa *caring* merupakan suatu proses pendekatan mengenai cara dan proses berpikir, berperilaku dan berperasaan kepada orang lain. *Caring* memiliki tujuan untuk memberikan asuhan keperawatan fisik, memperhatikan sisi emosional, dan meningkatkan rasa aman dan nyaman pasien (Watson, 2011).

Keterkaitan antara teori *caring* dengan kasus cedera kepala yang diteliti oleh penulis bahwasanya pasien yang mengalami cedera kepala yang dirawat di ruangan *Intensive Unit Care* (ICU), pasien berada dalam keadaan koma dan tidak bisa memenuhi kebutuhan hariannya, serta termasuk kedalam pasien dengan tingkat ketergantungan penuh oleh perawat (*Total Care*). Hal ini menyebabkan pentingnya teori *caring* untuk terus diaplikasikan kepada pasien diruangan ICU sebagai bentuk

pemberian asuhan keperawatan profesional, baik itu secara fisik, emosional, maupun dalam meningkatkan rasa aman dan nyaman pasien.

2.2.2 Pengkajian Keperawatan

1. Identitas pasien

Berisi biodata pasien yaitu nama, umur, jenis kelamin, tempat tanggal lahir, golongan darah, pendidikan terakhir, agama, suku, status perkawinan, pekerjaan, TB/BB, alamat.

2. Identitas penanggung jawab

Berisikan biodata penanggung jawab pasien yaitu nama, umur, jenis kelamin, agama, suku, hubungan dengan klien, pendidikan terakhir, pekerjaan, alamat.

3. Keluhan utama

Keluhan yang sering menjadi alasan klien untuk meminta pertolongan kesehatan tergantung dari seberapa jauh dampak trauma kepala disertai penurunan tingkat kesadaran. Biasanya klien akan mengalami penurunan kesadaran dan adanya benturan serta perdarahan pada bagian kepala klien yang disebabkan oleh kecelakaan ataupun tindakan kejahatan.

4. Riwayat kesehatan

a. Riwayat kesehatan sekarang

Berisikan data adanya penurunan kesadaran (GCS <15), letargi, mual dan muntah, sakit kepala, wajah tidak simetris, lemah, paralysis, perdarahan, fraktur, hilang keseimbangan, sulit menggenggam, amnesia seputar kejadian, tidak bias beristirahat, kesulitan mendengar, mengecap dan mencium bau, sulit mencerna/menelan makanan

b. Riwayat kesehatan dahulu

Berisikan data pasien pernah mengalami penyakit system persyarafan, riwayat trauma masa lalu, riwayat penyakit darah, riwayat penyakit sistemik/pernafasan kardiovaskuler, riwayat hipertensi, riwayat cedera kepala sebelumnya, diabetes melitus,

penyakit jantung, anemia, penggunaan obat-obat antikoagulan, aspirin, vasodilator, obat-obat adiktif, dan konsumsi alkohol.

c. Riwayat kesehatan keluarga

Berisikan data ada tidaknya riwayat penyakit menular seperti hipertensi, diabetes mellitus, dan lain sebagainya.

5. Primary Survey

a. *Airway*

Pastikan kepatenan jalan napas dan kebersihannya segera. Benda asing seperti darah, muntahan, permen, gigi palsu, atau tulang. Obstruksi juga dapat disebabkan oleh lidah atau edema karena trauma jaringan. Jika pasien tidak sadar, selalui curigai adanya fraktur spinal servikal dan jangan melakukan hiperekstensi leher sampai spinal dipastikan tidak ada kerusakan. Gunakan tindakan *jaw thrust* secara manual untuk membuka jalan napas

b. *Breathing*

Kaji irama, kedalaman dan keteraturan pernafasan dan observasi untuk ekspansi bilateral pada dada. Auskultasi bunyi nafas dan catat adanya krekels, wheezing, atau tidak adanya bunyi nafas. Jika pernafasan tidak adekuat atau tidak ada dukungan pernafasan pasien dengan suatu alat oksigenasi yang sesuai

c. *Circulation*

Tentukan status sirkulasi dengan mengkaji nadi, mencatat irama dan ritmenya dan mengkaji warna kulit. Jika nadi karotis tidak teraba, lakukan kompensasi dada tertutup. Kaji tekanan darah jika pasien hipotensi, segera pasang jalur intravena dengan jarum besar (16-18). Mulai pergantian volume per protokol. Cairan kristaloid seimbang (0.9% normal salin atau RL) biasanya yang digunakan. Kaji adanya bukti perdarahan dan kontrol perdarahan dengan penekanan langsung. Jika pasien tidak bernafas periksa denyut nadi di leher (karotis). Jika pasien bernafas, periksa denyut nadi pada karotis atau pada pergelangan

tangan (radial). Jika nadi katoris pasien teraba, tapi nadi radialis tidak maka ini tanda dari syok. Jika ditemuka darah berwarna cerah dan muncrat kemungkinan berasal dari arteri, sebaliknya bila berwarna gelap dan mengalir biasanya berasal dari vena. Kaji juga warna kulit, suhu tubuh dan kelembaban. Jika ditemukan kulit pucat dan dingin menjadi indikasi syok.

d. *Disability*

Pada disability pasien harus dikaji mengenai tingkat kesadaran, reaksi pupilnya, refleks cahaya, motorik serta kekuatan otot.

e. *Exposure*

Pada exposure merupakan bagian terakhir dari primary survey, pasien harus dibuka keseluruhan pakaiannya untuk melakukan pemeriksaan thoraks kemudian diberikan selimut hangat, cairan intravena yang telah dihangatkan dan ditempatkan pada ruangan cukup hangat ini dilakukan pada saat dirumah sakit. Periksa punggung dengan memiringkan pasien dengan cara long roll. Pemeriksaan seluruh bagian tubuh harus segera dilakukan tindakan agar mencegah terjadinya hipotermia. Dalam pemeriksaan penunjang ini dilakukan pada survey primer, yaitu pemeriksaan saturasi oksigen dengan pulse oxymetri, foto thoraks, dan foto polos abdomen. Tindakan lainnya seperti pemasangan monitor EKG, kateter dan NGT

6. Pengkajian *Secondary Survey*

Pemeriksaan dilakukan setelah pasien dengan keadaan stabil dan dipastikan airway, breathing dan sirkulasi dapat membaik. Prinsip survey sekunder adalah memeriksa ke seluruh tubuh yang lebih teliti dimulai dari ujung rambut sampai ujung kaki (*head to toe*) baik pada tubuh dari bagian depan maupun belakang serta evaluasi ulang terhadap pemeriksaan tanda vital penderita. Dimulai dengan anamnesa yang singkat meliputi AMPLE (*allergi, medication, past illness, last meal dan event of injury*). Pemeriksaan penunjang ini

dapat dilakukan pada fase meliputi foto thoraks.

7. Pengkajian B1-B6

a. Breathing (B1)

Apakah klien batuk, peningkatan produksi sputum, sesak napas, penggunaan otot bantu napas, dan peningkatan frekuensi pernapasan, terdapat retraksi klavikula/ dada, pengembangan paru tidak simetris, ekspansi dada ada, tidak mampu menggerakkan dinding dada, fremitus menurun, adanya suara redup sampai pekak, bunyi napas tambahan seperti napas berbunyi, stridor, ronkhi.

b. Blood (B2)

Pengkajian pada sistem kardiovaskuler didapatkan renjatan (syok) hipovolemik, tekanan darah normal atau berubah, nadi bradikardi, takikardia dan aritmia, frekuensi nadi cepat dan lemah, kulit kelihatan pucat, hipotensi, retensi atau pengeluaran garam dan air oleh tubulus.

c. Brain (B3)

Pada keadaan lanjut tingkat kesadaran klien cedera kepala biasanya berkisar pada tingkat letargi, stupor, semikomatosa, sampai koma, status mental klien cedera kepala tahap lanjut biasanya status mental mengalami perubahan, fungsi intelektual pada keadaan klien cedera kepala didapatkan penurunan dalam ingatan dan memori baik jangka pendek maupun jangka panjang, kerusakan fungsi kognitif dan efek psikologis, lapang perhatian terbatas, kesulitan dalam pemahaman, lupa dan kurang motivasi, labilitas emosional, bermusuhan, frustrasi, dendam dan kurang kerja sama, hemiparase sebelah kiri tubuh, penilaian buruk, dan mempunyai kerentanan terhadap sisi kolateral sehingga kemungkinan terjatuh kesisi yang berlawanan tersebut, cedera kepala pada hemisfer kiri, mengalami hemiparase kanan, perilaku lambat dan sangat hati-hati, kelainan bidang pandang sebelah

kanan, disfagia global, afasia dan mudah frustrasi.

d. Bladder (B4)

Penurunan jumlah urine dan peningkatan, klien mungkin mengalami inkontinensia urine, kebutuhan, dan ketidakmampuan untuk menggunakan urinal, kontrol sfingter urinarius eksternal hilang atau berkurang.

e. Bowel (B5)

Didapatkan adanya keluhan kesulitan menelan, nafsu makan menurun, mual muntah pada fase akut, konstipasi, inkontinensia alvi yang berlanjut menunjukkan kerusakan neurologis luas.

f. Bone (B6)

Kelemahan pada seluruh ekstremitas, warna kebiruan, pucat pada wajah dan membran mukosa, joundice (warna kuning), warna kemerahan pada kulit, adanya lesi dan dekubitus, paralisis/hemiplegia.

g. Pemeriksaan Fisik

1) Tingkat Kesadaran

2) Fungsi Motorik

3) Pemeriksaan refleks fisiologis

4) Nervus Kranial

a) N.I : penurunan daya penciuman

b) N.II : pada trauma frontalis terjadi penurunan penglihatan

c) N.III, IV, VI : penurunan lapang pandang, reflek cahaya menurun, perubahan ukuran pupil, bola mata tidak dapat mengikuti perintah, anisokor

d) N.V : gangguan mengunyah

e) N.II, XII : lemahnya penutupan kelopak mata, hilangnya rasa pada 2/3 anterior lidah

f) N.VIII : penurunan pendengaran dan keseimbangan tubuh

g) N.IX, X, XI : jarang ditemukan

- 5) Kebutuhan Dasar
 - a) Eliminasi : perubahan pada BAB/BAK (inkontinensia, obstipasi, hematuri)
 - b) Nutrisi : mual, muntah, gangguan pencernaan/menelan makanan, kaji bisung usus
 - c) Istirahat: kelemahan, mobilisasi, kelelahan, tidur kurang
- 6) Pengkajian psikologis
 - a) Gangguan emosi/apatis, delirium
 - b) Perubahan tingkah laku atau kepribadian
- 7) Pengkajian sosial
 - a) Hubungan dengan orang terdekat
 - b) Kemampuan komunikasi, afasia motorik atau sensorik, bicara tanpa arti, disartria, anomia
- 8) Nyeri/kenyamanan
 - a) Sakit kepala dengan intensitas dan lokasi berbeda
 - b) Gelisah

2.2.3 Diagnosa Keperawatan

Diagnosis keperawatan yang mungkin muncul pada pasien dengan trauma brain injury berdasarkan buku (PPNI, 2017b) adalah:

1. Masalah Keperawatan: Penurunan Kapasitas Adaptif Intrakranial

a. Definisi

Gangguan mekanisme dinamika intrakranial dalam melakukan kompensasi terhadap stimulus yang dapat menurunkan kapasitas intrakranial.

b. Batasan Karakteristik

Gejala dan Tanda Mayor	
Subjektif	Objektif
a. Sakit kepala	1. Tekanan darah meningkat dengan tekanan nadi (pulse pressure) melebar 2. Bradikardi 3. Pola napas ireguler 4. Tingkat kesadaran menurun 5. Respon pupil melambat atau tidak sama

	6. Refleks neurologis teganggu
Gejala dan Tanda Minor	
Subjektif (tidak ada)	Objektif 1. Gelisah 2. Agitasi 3. Muntah (tanpa disertai mual) 4. Tampak lesu/lemah 5. Fungsi kognitif terganggu 6. Tekanan intracranial (TIK) ≥ 20 mmHg 7. Papilledema 8. Postur deserebrasi (ekstensi)

c. Penyebab

- 1) Lesi menempati ruang (mis. *space-occupying lesion*-akibat tumor)
- 2) Gangguan metabolisme (mis. akibat hiponatremia, ensefalopati)
- 3) Edema serebral (mis. akibat cedera kepala [hematoma epidural, hematoma subdural, hematoma subarachnoid, hematoma intraserebral], stroke iskemik, hipoksia, ensefalopati iskemik, pascaoperasi)
- 4) Peningkatan tekanan vena (mis. akibat thrombosis sinus vena serebral, gagal jantung, thrombosis/obstruksi vena jugularis atau vena kava superior)
- 5) Obstruksi aliran cairan serebrospinalis (mis. hidrosefalus)
- 6) Hipertensi intracranial idiopatik

2. **Masalah Keperawatan: Nyeri Akut**

a. Definisi

Pengalaman sensorik atau emosional yang berkaitan dengan kerusakan jaringan aktual atau fungsional, dengan onset mendadak atau lambat dan berintensitas ringan hingga berat yang berlangsung kurang dari 3 bulan.

b. Batasan Karakteristik

Gejala dan Tanda Mayor	
Subjektif Mengeluh nyeri	Objektif Tampak meringis Bersikap protektif (mis. waspada, posisi menghindari nyeri) Gelisah

	Frekuensi nadi meningkat Sulit tidur
Gejala dan Tanda Minor	
Subjektif (tidak tersedia)	Objektif Tekanan darah meningkat Pola napas berubah Nafsu makan berubah Proses berpikir terganggu Menarik diri Berfokus pada diri sendiri Biaforesis

c. Penyebab

- 1) Agen Pencedera fisiologis (mis.inflamasi, iskemia, neoplasma)
- 2) Agen Pencedera kimiawi (mis.terbakar, bahan kimia iritan)
- 3) Agen Pencedera fisik (mis.abses, amputasi, terbakar, terpotong, mengangkat berat, prosedur operasi, trauma, latihan fisik berlebihan)

3. Masalah Keperawatan: Bersihan Jalan Napas Tidak Efektif

a. Definisi

Ketidakmampuan membersihkan secret atau obstruksi jalan napas untuk mempertahankan jalan napas tetap paten.

b. Batasan Karakteristik

Gejala dan Tanda Mayor	
Subjektif (tidak tersedia)	Objektif 1. Batuk tidak efektif 2. Tidak mampu batuk 3. Sputum berlebih 4. Mengi, wheezing dan/atau ronkhi kering 5. Mekonium di jalan napas (pada neonates)
Gejala dan Tanda Minor	
Subjektif 1. Dispnea 2. Sulit bicara 3. Ortopnea	Objektif 1. Gelisah 2. Sianosis 3. Bunyi napas menurun 4. Frekuensi napas berubah 5. Pola napas berubah

c. Penyebab

Fisiologis

- 1) Spasme jalan napas
- 2) Hipersekresi jalan napas

- 3) Disfungsi neuromuscular
- 4) Benda asing dalam jalan napas
- 5) Adanya jalan napas buatan
- 6) Sekresi yang tertahan
- 7) Hiperplasia dinding jalan napas
- 8) Proses infeksi
- 9) Respon alergi
- 10) Efek agen farmakologis (mis.anestesi)

Situasional

- 1) Merokok aktif
- 2) Merokok pasif
- 3) Terpajan polutan

4. Masalah Keperawatan: Pola Napas Tidak Efektif

a. Definisi

Inspirasi dan/atau ekspirasi yang tidak memberikan ventilasi kuat.

b. Batasan Karakteristik

Gejala dan Tanda Mayor	
Subjektif 1. Dispnea	Objektif 1. Penggunaan otot bantu pernapasan 2. Fase ekspirasi memanjang 3. Pola napas abnormal (mis.takipnea, bradipnea, hiperventilasi, <i>kussmaul</i> , <i>cheyne-stokes</i>)
Gejala dan Tanda Minor	
Subjektif 1. Ortopnea	Objektif 1. Pernapasan pursed-lip 2. Pernapasan cuping hidung 3. Diameter thorals anterior-posterior meningkat 4. Ventilasi semenit menurun 5. Kapasitas vital menurun 6. Tekanan ekspirasi menurun 7. Ekskursi dada berubah

c. Penyebab

- 1) Depresi pusat pernapasan
- 2) Hambatan upaya napas (mis.nyeri saat bernapas, kelemahan otot pernapasan)

- 3) Deformitas dinding dada
- 4) Deformitas tulang dada
- 5) Gangguan neuromuscular
- 6) Gangguan neurologis (mis. elektroensefalogram [EEG] positif, cedera kepala, gangguan kejang)
- 7) Imaturitas neurologis
- 8) Penurunan energy
- 9) Obesitas
- 10) Posisi tubuh yang menghambat ekspansi paru
- 11) Sindrom hipoventilasi
- 12) Kerusakan inervasi diafragma (kerusakan saraf C5 ke atas)
- 13) Cedera pada medulla spinalis
- 14) Efek agen farmakologis
- 15) Kecemasan

5. Masalah Keperawatan: Risiko Perfusi Serebral Tidak Efektif

a. Definisi

Berisiko mengalami penurunan sirkulasi darah ke otak.

b. Faktor Risiko

- 1) Keabnormalan masa protrombin dan/atau masa tromboplastin parsial
- 2) Penurunan kinerja ventrikel kiri
- 3) Aterosklerosis aorta
- 4) Diseksi arteri
- 5) Fibrilasi atrium
- 6) Tumor otak
- 7) Stenosis karotis
- 8) Miksoma atrium
- 9) Aneurisma serebri
- 10) Koagulapati (mis. anemis sel sabit)
- 11) Dilatasi kardiomiopati
- 12) Koagulasi intravaskuler diseminata

- 13) Embolisme
- 14) Cedera kepala
- 15) Hiperkolesteronemia
- 16) Hipertensi
- 17) Endocarditis infeksi
- 18) Skatup prostetik mekanis
- 19) Stenosis mitral
- 20) Neoplasma otak
- 21) Infark miokard akut
- 22) Sindrom sick sinus
- 23) Penyalahgunaan zat
- 24) Terapi trombolitik
- 25) Efek samping tindakan (mis.tindakan operasi bypass)

d. Kondisi Klinis Terkait

- 1) Stroke
- 2) Cedera kepala
- 3) Aterosklerosis aortik
- 4) Infark miokard akut
- 5) Diseksi arteri
- 6) Embolisme
- 7) Endocarditis infeksi
- 8) Fibrilasi atrium
- 9) Hiperkolesterolemia
- 10) Hipertensi
- 11) Dilatasi kardiomiopati
- 12) Koagulasi intravaskuler diseminata
- 13) Miksoma atrium
- 14) Neoplasma otak
- 15) Segmen ventrikel kiri akinetik
- 16) Sindrom sick sinus
- 17) Stenosis carotid

- 18) Stenosis mitral
- 19) Hidrosefalus
- 20) Infeksi otak (mis.meningitis, ensefalitis, abses serebri)

6. Masalah Keperawatan: Risiko Syok

a. Definisi

Berisiko mengalami ketidakcukupan aliran darah ke jaringan tubuh, yang dapat mengakibatkan disfungsi seluler yang mengancam jiwa.

b. Batasan Karakteristik

- 1) Hipoksemia
- 2) Hipoksia
- 3) Hipotensi
- 4) Kekurangan volume cairan
- 5) Sepsis
- 6) Sindrom respons inflamasi sistemik (*systemic inflammatory response syndrome* [SIRS])

d. Kondisi Klinis Terkait

- a. Perdarahan
- b. Trauma multiple
- c. Pneumothoraks
- d. Infark miokard
- e. Kardiomiopati
- f. Cedera medual spinalis
- g. Anafilaksis
- h. Sepsis
- i. Koagulasi intravaskuler diseminata
- j. Sindrom respons inflamasi sistemik (*systemic inflammatory response syndrome* [SIRS])

7. Masalah: Risiko Ketidakseimbangan Cairan

a. Definisi

Berisiko mengalami penurunan, peningkatan, atau percepatan perpindahan cairan dari intravaskuler, interstisial atau intraseluler.

b. Faktor Risiko

- 1) Prosedur pembedahan mayor
- 2) Trauma/pembedahan
- 3) Luka bakar
- 4) Aferesis
- 5) Asites
- 6) Obstruksi intestinal
- 7) Peradangan pankreas
- 8) Penyakit ginjal dan kelenjar
- 9) Disfungsi intestinal

c. Kondisi Klinis Terkait

- 1) Prosedur pembedahan mayor
- 2) Penyakit ginjal dan kelenjar
- 3) Perdarahan
- 4) Luka bakar

8. Masalah: Risiko Infeksi

a. Definisi

Berisiko mengalami peningkatan organisme patogenik.

b. Faktor Risiko

- 1) Penyakit kronis (misalnya diabetes mellitus)
- 2) Efek prosedur invasif
- 3) Malnutrisi
- 4) Peningkatan paparan organisme patogen lingkungan'
- 5) Ketidakadekuatan pertahanan tubuh primer
- 6) Gangguan peristaltic
- 7) Kerusakan integritas kulit

- 8) Perubahan sekresi pH
 - 9) Penurunan kerja siliaris
 - 10) Ketuban pecah lama
 - 11) Ketuban pecah sebelum waktunya
 - 12) Merokok
 - 13) Statis cairan tubuh
 - 14) Ketidakadekuatan pertahanan tubuh sekunder
 - 15) Penurunan hemoglobin
 - 16) Immonusupresi
 - 17) Leukopenia
 - 18) Supresi respon inflamasi
 - 19) Vaksinasi tidak adekuat
- c. Kondisi Klinis Terkait
- 1) AIDS
 - 2) Luka bakar
 - 3) Penyakit paru obstruksi kronis
 - 4) Diabetes mellitus
 - 5) Tindakan invasive
 - 6) Kondisi penggunaan terapi steroid
 - 7) Penyalahgunaan obat
 - 8) Ketuban pecah sebelum waktunya (KPSW)
 - 9) Kanker
 - 10) Gagal ginjal
 - 11) Imunosupresi
 - 12) Lymphedema
 - 13) Leukositopenia
 - 14) Gangguan fungsi hati

2.2.4 Intervensi Keperawatan

Intervensi keperawatan pada pasien dengan trauma brain injury berdasarkan buku (PPNI, 2019) dan Luaran keperawatan berdasarkan (PPNI, 2018) yaitu:

a. Masalah Keperawatan: Penurunan Kapasitas Adaptif Intrakranial

Tujuan : Setelah dilakukan tindakan keperawatan selama ...x 24 jam, diharapkan kapasitas adaptif intrakranial meningkat dengan

Kriteria hasil :

- 1) Tingkat kesadaran meningkat
- 2) Gelisah menurun
- 3) Muntah menurun
- 4) Tekanan darah membaik
- 5) Tekanan nadi (pulse pressure) membaik
- 6) Bradikardi membaik
- 7) Respon pupil membaik
- 8) Reflex neurologis membaik
- 9) Tekanan intrakranial membaik

Intervensi	Rasional
<p>Manajemen Peningkatan TIK</p> <p>Observasi</p> <ol style="list-style-type: none"> 1. Identifikasi penyebab peningkatan TIK (mis.lesi menempati ruang, gangguan metabolisme, edema serebral, peningkatan tekanan vena, obstruksi aliran cairan serebrospinal, hipertensi intracranial idiopatik) 2. Monitor peningkatan TD 3. Monitor pelebaran tekanan nadi (selisih TDS dan TDO) 4. Monitor penurunan frekuensi jantung 5. Monitor ireguleritas irama napas 6. Monitor penurunan tingkat kesadaran 7. Monitor perlambatan atau ketidaksimetrisan respon pupil 8. Monitor kadar CO₂ dan pertahankan dalam rentang yang diindikasikan 9. Monitor tekanan perfusi serebral 10. Monitor jumlah, kecepatan dan karakteristik drainase cairan serebrospinal 11. Monitor efek stimulus lingkungan terhadap TIK <p>Terapeutik</p> <ol style="list-style-type: none"> 1. Ambil sampel drainase cairan 	<p>Manajemen Peningkatan TIK</p> <p>Observasi</p> <ol style="list-style-type: none"> 1. Untuk mengetahui penyebab peningkatan TIK 2. Untuk mengetahui peningkatan TD 3. Untuk mengetahui adanya pelebaran nadi (selisih TDS dan TDO) 4. Untuk mengetahui penurunan frekuensi jantung 5. Untuk mengetahui ireguleritas irama napas 6. Untuk mengetahui tingkat kesadaran pasien 7. Untuk mengetahui adanya perlambatan atau ketidaksimetrisan respon pupil 8. Untuk mengetahui kadar CO₂ 9. Untuk mengetahui tekanan perfusi serebral 10. Untuk mengetahui jumlah, kecepatan dan karakteristik drainase cairan serebrospinal 11. Untuk mengetahui efek stimulus lingkungan terhadap TIK <p>Terapeutik</p> <ol style="list-style-type: none"> 1. Untuk mendeteksi penyakit 2. Untuk melakukan pengukuran secara keseluruhan 3. Agar tidak terontaminasi oleh bakteri

<p>serebrospinal</p> <ol style="list-style-type: none"> 2. Kalibrasi transduser 3. Pertahankan sterilitas sistem pemantauan 4. Pertahankan posisi kepala dan leher netral 5. Bilas sistem pemantauan, jika perlu 6. Atur interval pemantauan sesuai kondisi pasien 7. Dokumentasikan hasil pemantauan <p>Edukasi</p> <ol style="list-style-type: none"> 8. Jelaskan tujuan dan prosedur pemantauan 9. Informasikan hasil pemantauan, jika perlu 	<ol style="list-style-type: none"> 4. Agar tidak memperterjadi peningkatan TIK 5. Agar sistem pemantauan tetap steril 6. Agar pasien tidak terganggu 7. Agar mengetahui hasil pemantauan <p>Edukasi</p> <ol style="list-style-type: none"> 8. Agar pasien mengetahui tujuan dan prosedur pemantauan 9. Agar pasien mengetahui hasil pemantauan
--	---

b. Masalah Keperawatan: Nyeri Akut

Tujuan: Setelah dilakukan intervensi selama ...x... jam, diharapkan tingkat nyeri menurun dengan Kriteria hasil:

- 1) Keluhan nyeri menurun
- 2) Meringis menurun
- 3) Gelisah menurun
- 4) Perasaan depresi (tertekan) menurun
- 5) Frekuensi nadi membaik
- 6) Pola napas membaik
- 7) Tekanan darah membaik
- 8) Pola tidur membaik

Intervensi	Rasional
<p>Manajemen Nyeri</p> <p>Observasi</p> <ol style="list-style-type: none"> 1. Identifikasi lokasi, karakteristik, durasi, frekuensi, kualitas, intensitas nyeri 2. Identifikasi skala nyeri 3. Identifikasi respon nyeri non verbal 4. Identifikasi faktor yang memperberat dan memperingan nyeri 5. Identifikasi pengetahuan dan keyakinan tentang nyeri 6. Identifikasi pengaruh nyeri pada kualitas hidup 7. Monitor keberhasilan terapi komplementer yang sudah diberikan 8. Monitor efek samping analgetik <p>Teraupetik</p>	<p>Manajemen Nyeri</p> <p>Observasi</p> <ol style="list-style-type: none"> 1. Untuk mengetahui keadaan umum klien 2. Untuk memudahkan tindakan selanjutnya 3. Untuk memudahkan dalam pemberian intervensi 4. Untuk memudahkan dilakukan intervensi 5. Mengetahui persepsi klien mengenai nyeri 6. Mengetahui sejauh mana nyeri mempengaruhi kualitas hidup klien khususnya aktivitas sehari-hari 7. Memantau sejauh mana keberhasilan terapi yang diberikan

<ol style="list-style-type: none"> 1. Berikan teknik non farmakologis untuk mengurangi rasa nyeri (mis.TENS, hypnosis, akupresur, terapi music, biofeedback, terapi pijat, aromaterapi, teknik imajinasi terbimbing, kompres hangat/dingin) 2. Kontrol lingkungan yang memperberat rasa nyeri (mis.suhu ruangan, pencahayaan, kebisingan) 3. Fasilitasi istirahat dan tidur 4. Pertimbangkan jenis dan sumber nyeri dalam pemilihan strategi meredakan nyeri <p>Edukasi</p> <ol style="list-style-type: none"> 1. Jelaskan penyebab, periode dan pemicu nyeri 2. Jelaskan strategi meredakan nyeri 3. Anjurkan memonitor nyeri secara mandiri 4. Ajarkan teknik non farmakologis untuk mengurangi rasa nyeri <p>Kolaborasi</p> <ol style="list-style-type: none"> 1. Kolaborasi pemberian analgetik, jika perlu 	<ol style="list-style-type: none"> 8. Untuk mengetahui efek samping pemberian analgetik <p>Teraupetik</p> <ol style="list-style-type: none"> 1. Untuk membantu menurunkan nyeri 2. Untuk menghindari terjadinya memperberat nyeri 3. Mengoptimalkan pasien untuk istirahat 4. Untuk menentukan strategi meredakan nyeri <p>Edukasi</p> <ol style="list-style-type: none"> 1. Pendidikan kesehatan dapat meningkatkan pemahaman klien 2. Meningkatkan pengetahuan klien 3. Klien paham cara memonitor nyeri secara mandiri 4. Membantu klien mengurangi nyeri dan meningkatkan pengetahuan klien <p>Kolaborasi</p> <ol style="list-style-type: none"> 1. Obat analgetik dapat mengurangi rasa nyeri
--	---

c. Masalah Keperawatan: Bersihan Jalan Napas Tidak Efektif

Tujuan: Setelah dilakukan intervensi selama ...x... jam, diharapkan bersihan jalan napas meningkat dengan Kriteria hasil:

- 1) Batuk efektif meningkat
- 2) Produksi sputum menurun
- 3) Mengi menurun
- 4) Dyspnea membaik
- 5) Sulit bicara membaik
- 6) Frekuensi napas membaik

Intervensi Keperawatan	Rasional
<p>Manajemen Jalan Napas</p> <p>Observasi</p> <ol style="list-style-type: none"> a. Monitor pola napas (frekuensi, kedalaman, usaha napas) b. Monitor bunyi napas c. Monitor sputum <p>Terapeutik</p> <ol style="list-style-type: none"> 1. Posisikan semi-fowler atau fowler 2. Berikan minum hangat 3. Lakukan fisioterapi dada, jika perlu 4. Lakukan pengisapan lender kurang dari 15 detik 	<p>Manajemen Jalan Napas</p> <p>Observasi</p> <ol style="list-style-type: none"> 1. Untuk mengetahui keefektifan napas 2. Untuk mengetahui adanya suara napas tambahan atau tidak 3. Mengetahui jumlah, warna, aroma <p>Terapeutik</p> <ol style="list-style-type: none"> 1. Membuka/melebarkan jalan napas 2. Untuk membantu mencairkan secret 3. Membantu mengeluarkan secret yang tertahan 4. Membersihkan jalan napa

<p>5. Berikan oksigen jika perlu</p> <p>Edukasi</p> <ol style="list-style-type: none"> 1. Anjurkan asupan cairan 2000 ml/hari, jika tidak kontraindikasi 2. Ajarkan teknik batuk efektif <p>Kolaborasi</p> <ol style="list-style-type: none"> 1. Kolaborasi pemberian bronkodilator, ekspektoran, mukolitik, jika perlu 	<p>5. Menambah oksigen yang masuk ke dalam tubuh</p> <p>Edukasi</p> <ol style="list-style-type: none"> 1. Agar membantu asupan cairan kepada klien 2. Batuk efektif dapat membantu mengeluarkan secret <p>Kolaborasi</p> <ol style="list-style-type: none"> 3. Bekerja sama dengan tenaga kesehatan lain untuk melebarkan saluran pernapasan pasien
--	--

d. Masalah Keperawatan: Pola Napas Tidak Efektif

Tujuan: Setelah dilakukan intervensi selama ...x... jam, diharapkan pola napas membaik dengan Kriteria hasil:

- 1) Ventilasi semenit meningkat
- 2) Kapasitas vital meningkat
- 3) Dyspnea menurun
- 4) Penggunaan otot bantu napas menurun
- 5) Pernapasan cuping hidung menurun
- 6) Frekuensi napas membaik

Intervensi Keperawatan	Rasional
<p>Manajemen Jalan Napas</p> <p>Observasi</p> <ol style="list-style-type: none"> 1. Monitor pola napas (frekuensi, kedalaman, usaha napas) 2. Monitor bunyi napas 3. Monitor sputum <p>Terapeutik</p> <ol style="list-style-type: none"> a. Posisikan semi-fowler atau fowler b. Berikan minum hangat c. Lakukan fisioterapi dada, jika perlu d. Lakukan pengisapan lender kurang dari 15 detik e. Berikan oksigen jika perlu <p>Edukasi</p> <ol style="list-style-type: none"> 1. Ajarkan teknik batuk efektif <p>Kolaborasi</p> <ol style="list-style-type: none"> 1. Kolaborasi pemberian bronkodilator, ekspektoran, mukolitik, jika perlu 	<p>Manajemen Jalan Napas</p> <p>Observasi</p> <ol style="list-style-type: none"> 1. Untuk mengetahui keefektifan napas 2. Untuk mengetahui adanya suara napas tambahan atau tidak 3. Mengetahui jumlah, warna, aroma <p>Terapeutik</p> <ol style="list-style-type: none"> 1. Membuka/melebarkan jalan napas 2. Untuk membantu mencairkan secret 3. Membantu mengeluarkan secret yang tertahan 4. Membersihkan jalan napas 5. Menambah oksigen yang masuk ke dalam tubuh <p>Edukasi</p> <ol style="list-style-type: none"> 1. Batuk efektif dapat membantu mengeluarkan secret <p>Kolaborasi</p> <ol style="list-style-type: none"> 2. Bekerja sama dengan tenaga kesehatan lain untuk melebarkan saluran pernapasan pasien

e. Masalah Keperawatan: Risiko Perfusi Serebral Tidak Efektif

Tujuan: Setelah dilakukan intervensi selama ...x... jam, diharapkan perfusi serebral meningkat dengan Kriteria hasil:

- 1) Tingkat kesadaran meningkat
- 2) Tekanan intrakranial menurun
- 3) Gelisah menurun
- 4) Nilai rata-rata tekanan darah membaik
- 5) Refleks saraf membaik

Intervensi Keperawatan	Rasional
<p>Pencegahan Syok</p> <p>Observasi</p> <ol style="list-style-type: none"> 1. Monitor status kardiopulmonal (frekuensi dan kekuatan nadi, frekuensi napas, TD, MAP) 2. Monitor status oksigenasi (oksimetri nadi, AGD) 3. Monitor status cairan (masuk dan keluaran, turgor kulit, CRT) 4. Monitor tingkat kesadaran dan respon pupi 5. Periksa riwayat alergi <p>Terapeutik</p> <ol style="list-style-type: none"> 1. Berikan oksigen untuk mempertahankan saturasi oksigen >94% 2. Pasang kateter urine untuk menilai produksi urin 3. Lakukan skin test untuk mencegah reaksi alergi <p>Edukasi</p> <ol style="list-style-type: none"> 1. Jelaskan penyebab/risiko syok 2. Jelaskan tanda dan gejala awal syok 3. Anjurkan melapor jika menemukan/merasakan tanda dan gejala awal syok 4. Anjurkan memperbanyak asupan cairan oral <p>Kolaborasi</p> <ol style="list-style-type: none"> 1. Kolaborasi pemberian IV, jika perlu 2. Kolaborasi pemberian transfuse darah, jika perlu 	<p>Pencegahan Syok</p> <p>Observasi</p> <ol style="list-style-type: none"> a. Agar syok dapat ditangani sejak awal dan tidak mengakibatkan kematian b. Untuk mengetahui status oksigenasi pasien c. Untuk mengetahui input dan output cairan d. Untuk mengetahui keadaan pasien e. Untuk mengetahui apakah syok disebabkan karena alergi atau bukan <p>Terapeutik</p> <ol style="list-style-type: none"> 1. Karena oksigen adalah salah satu kebutuhan dasar manusia 2. Untuk mengetahui haluan urin berapa banyak 3. Karena alergi juga dapat menimbulkan syok <p>Edukasi</p> <ol style="list-style-type: none"> 1. Agar keluarga juga dapat mengantisipasi dan melakukan pertolongan pertama terhadap syok 2. Agar keluarga mengetahui apa yang harus dilakukan apabila terjadi syok 3. Agar syok dapat segera ditangani 4. Agar kebutuhan cairan terpenuhi dan syok pun tidak terjadi <p>Kolaborasi</p> <ol style="list-style-type: none"> 1. Untuk menunjang kebutuhan cairan pasien 2. Syok dapat terjadi akibat perdarahan, sehingga transfuse darah diperlukan.

f. Masalah Keperawatan: Risiko Syok

Tujuan: Setelah dilakukan intervensi selama ...x... jam, diharapkan tingkat syok menurun dengan Kriteria hasil:

- 1) Kekuatan nadi meningkat
- 2) Output urin meningkat
- 3) Tingkat kesadaran meningkat
- 4) Saturasi oksigen meningkat
- 5) Akral dingin menurun
- 6) Pucat menurun
- 7) Konfusi menurun
- 8) Pengisian kapiler membaik

Intervensi Keperawatan	Rasional
<p>Pencegahan Syok</p> <p>Observasi</p> <ol style="list-style-type: none"> 1. Monitor status kardiopulmonal (frekuensi dan kekuatan nadi, frekuensi napas, TD, MAP) 2. Monitor status oksigenasi (oksimetri nadi, AGD) 3. Monitor status cairan (masukan dan haluaran, turgor kulit, CRT) 4. Monitor tingkat kesadaran dan respon pupil 5. Periksa riwayat alergi <p>Terapeutik</p> <ol style="list-style-type: none"> 1. Berikan oksigen untuk mempertahankan saturasi oksigen >94% 2. Pasang kateter urine untuk menilai produksi urin 3. Lakukan skin test untuk mencegah reaksi alergi <p>Edukasi</p> <ol style="list-style-type: none"> 1. Jelaskan penyebab/risiko syok 2. Jelaskan tanda dan gejala awal syok 3. Anjurkan melapor jika menemukan/merasakan tanda dan gejala awal syok 4. Anjurkan memperbanyak asupan cairan oral <p>Kolaborasi</p> <ol style="list-style-type: none"> 1. Kolaborasi pemberian IV, jika perlu 2. Kolaborasi pemberian transfuse darah, jika perlu 	<p>Pencegahan Syok</p> <p>Observasi</p> <ol style="list-style-type: none"> 1. Agar syok dapat ditangani sejak awal dan tidak mengakibatkan kematian 2. Untuk mengetahui status oksigenasi pasien 3. Untuk mengetahui input dan output cairan 4. Untuk mengetahui keadaan pasien 5. Untuk mengetahui apakah syok disebabkan karena alergi atau bukan <p>Terapeutik</p> <ol style="list-style-type: none"> 1. Karena oksigen adalah salah satu kebutuhan dasar manusia 2. Untuk mengetahui haluaran urin berapa banyak 3. Karena alergi juga dapat menimbulkan syok <p>Edukasi</p> <ol style="list-style-type: none"> 1. Agar keluarga juga dapat mengantisipasi dan melakukan pertolongan pertama terhadap syok 2. Agar keluarga mengetahui apa yang harus dilakukan apabila terjadi syok 3. Agar syok dapat segera ditangani 4. Agar kebutuhan cairan terpenuhi dan syok pun tidak terjadi <p>Kolaborasi</p> <ol style="list-style-type: none"> 1. Untuk menunjang kebutuhan

	cairan pasien 2. Syok dapat terjadi akibat perdarahan, sehingga transfuse darah diperlukan
--	---

g. Masalah: Risiko Ketidakseimbangan Cairan

Tujuan: Setelah dilakukan intervensi selama ...x... jam, diharapkan status cairan membaik dengan Kriteria hasil:

- 1) Turgor kulit meningkat
- 2) Output urin meningkat
- 3) Perasaan lemah menurun
- 4) Frekuensi nadi membaik
- 5) Tekanan darah membaik
- 6) Membrane mukosa membaik
- 7) Intake cairan membaik

Intervensi	Rasional
<p>Manajemen Cairan</p> <p>Observasi</p> <ol style="list-style-type: none"> 1. Monitor status hidrasi (mis. frekuensi nadi, kekuatan nadi, akral, pengisian kapiler, kelemahan mukosa, turgor kulit, tekanan darah) 2. Monitor berat badan 3. Monitor berat badan sebelum dan setelah dialysis 4. Monitor hasil pemeriksaan laboratorium (mis. hematokrit, Na, K, Cl, berat jenis urine, BUN) 5. Monitor status hemodinamik <p>Edukasi</p> <ol style="list-style-type: none"> 1. Catat intake-output dan hitung balance cairan 24 jam 2. Berikan asupan cairan, sesuai kebutuhan 3. Berikan cairan intavena, jika perlu <p>Kolaborasi</p> <ol style="list-style-type: none"> 1. Kolaborasi pemberian diuretik, jika perlu 	<p>Manajemen Cairan</p> <p>Observasi</p> <ol style="list-style-type: none"> 1. Menunjukkan kehilangan cairan berlebihan atau dehidrasi 2. Penurunan berat badan dapat terjadi karena muntah berlebihan 3. Penurunan berat badan dapat terjadi karena muntah berlebihan 4. Memantau jika terjadi adanya peningkatan berat jenis, peningkatan BUN, dan penurunan hematocrit 5. Untuk mengetahui status hemodinamik pasien <p>Edukasi</p> <ol style="list-style-type: none"> 1. Untuk mengetahui berapa banyak masukan dan pengeluaran cairan ke dalam tubuh 2. Agar menunjang dalam pemenuhan cairan 3. Pemberian cairan IV untuk memenuhi kebutuhan cairan dan memperbaiki asam basa <p>Kolaborasi</p> <ol style="list-style-type: none"> 1. Untuk membuang kelebihan garam dan air dari dalam tubuh melalui urine

h. Masalah: Risiko Infeksi

Tujuan: Setelah dilakukan intervensi selama ...x... jam, diharapkan infeksi dapat dikontrol dengan Kriteria hasil:

- 1) Kemampuan mencari informasi tentang faktor risiko meningkat
- 2) Kemampuan mengidentifikasi faktor risiko meningkat
- 3) Kemampuan melakukan strategi kontrol risiko meningkat
- 4) Kemampuan menghindari faktor risiko meningkat
- 5) Kemampuan mengenali perubahan status kesehatan meningkat
- 6) Pemantauan perubahan status kesehatan

Intervensi Keperawatan	Rasional
<p>Pencegahan Infeksi</p> <p>Observasi</p> <ol style="list-style-type: none"> 1. Monitor tanda dan gejala infeksi lokal dan sistemik <p>Terapeutik</p> <ol style="list-style-type: none"> 1. Batasi jumlah pengunjung 2. Berikan perawatan kulit pada edema 3. Cuci tangan sebelum dan sesudah kontak dengan pasien dan lingkungan pasien 4. Pertahankan teknik aseptik pada pasien berisiko tinggi <p>Edukasi</p> <ol style="list-style-type: none"> 1. Jelaskan tanda dan gejala infeksi 2. Anjurkan cara mencuci tangan dengan benar 3. Ajarkan cara memeriksa kondisi luka atau luka operasi 4. Anjurkan meningkatkan status nutrisi 5. Anjurkan meningkatkan asupan cairan <p>Kolaborasi</p> <ol style="list-style-type: none"> 1. Kolaborasi pemberian imunisasi, jika perlu 	<p>Pencegahan Infeksi</p> <p>Observasi</p> <ol style="list-style-type: none"> 1. Untuk mengetahui tanda dan gejala terjadinya infeksi <p>Terapeutik</p> <ol style="list-style-type: none"> 1. Mengurangi kontaminasi bakteri 2. Meringankan gejala edema 3. Untuk mengurangi kontaminasi silang 4. Mengurangi risiko infeksi pasca-prosedur dan untuk meminimalkan paparan dari penyedia layanan kesehatan untuk mikroorganisme yang berpotensi menular <p>Edukasi</p> <ol style="list-style-type: none"> 1. Agar pasien dan keluarga pasien dapat memahami tanda dan gejala infeksi 2. Untuk menumbuhkan perilaku cuci tangan yang baik dan benar 3. Memeriksa tepi luka terhadap ada tidaknya epitelisasi dan/atau kontraksi 4. Untuk membantu mempercepat epitalisasi 5. Menjaga dan meningkatkan kesehatan tubuh <p>Kolaborasi</p> <ol style="list-style-type: none"> 1. Untuk merangsang kekebalan tubuh

2.2.5 Implementasi Keperawatan

Implementasi keperawatan adalah proses pelaksanaan dari rencana atau intervensi keperawatan yang dilakukan untuk mencapai tujuan spesifik yang telah ditentukan sebelumnya. Tahapan ini dimulai setelah rencana intervensi disusun dan menjadi tujuan pada *nursing order* untuk membantu pasien dalam mencapai tujuan proses keperawatan yang diharapkan. Oleh karena itu, implementasi sebagai manifestasi pelaksanaan intervensi yang spesifik, dilakukan untuk memodifikasi faktor-faktor yang mempengaruhi masalah kesehatan (Nursalam, 2016).

2.2.6 Evaluasi Keperawatan

Evaluasi merupakan fase kelima dan fase terakhir pada proses keperawatan. Dalam hal ini, evaluasi ialah aktivitas yang direncanakan, berkelanjutan dan terarah ketika pasien dan profesional kesehatan menentukan kemajuan pasien menuju pencapaian tujuan/hasil, dan keefektifan rencana asuhan keperawatan. Tujuan evaluasi ialah untuk menilai pencapaian tujuan pada rencana keperawatan yang telah ditetapkan, mengidentifikasi variabel-variabel yang akan mempengaruhi pencapaian tujuan, dan mengambil keputusan apakah rencana keperawatan diteruskan, termodifikasi atau dihentikan.

Dokumentasi pada tahap evaluasi ialah membandingkan secara sistematis dan terencana tentang kesehatan pasien dengan tujuan yang telah ditetapkan dengan kenyataan yang ada pada pasien, kegiatan ini dilakukan dengan cara berkesinambungan dengan melibatkan pasien dan tenaga kesehatan lainnya. Evaluasi keperawatan adalah tahap akhir dari rangkaian proses keperawatan yang berguna apakah tujuan dari tindakan keperawatan yang telah dilakukan tercapai atau perlu pendekatan lain (Nursalam, 2017).

2.3 Evidence Based Practice In Nursing

2.3.1 Definisi

Terapi *Murottal* Al-Qur'an adalah rekaman suara Al-Qur'an yang dilagukan oleh Qori' (Pembaca Al-Qur'an). Lantunan Al-Qur'an mengandung suara manusia, sedangkan suara manusia merupakan instrumen penyembuhan yang menakjubkan dan alat yang paling mudah dijangkau. Suara dapat menurunkan hormon-hormon stres dengan cara mengaktifkan hormon endorphin alami, meningkatkan perasaan rileks dan mengalihkan perhatian rasa takut, cemas, serta dapat memperlambat pernafasan, detak jantung, denyut nadi dan aktivitas gelombang otak (Bahuddin, 2021).

Di dalam intervensi ini menggunakan salah satu surta *makkiyah* dalam Al-Qur'an yaitu surah Ar-Rahman yang merupakan surat ke 55 dan berjumlah 78 ayat. Dalam surat ini menerangkan bahwa Allah swt memiliki sifat murah hati kepada hamba-hambanya, yakni dengan memberikan nikmat yang tak terhingga baik di dunia maupun di akhirat. Ar-Rahman mempunyai karakter ayat yang penek sehingga ayat ini nyaman didengarkan dan dapat menimbulkan efek relaksasi yang bagi pendengar yang masih awam sekalipun (Lumbantobing & Anna, 2019).

2.3.2 Tujuan

Adapun tujuan terapi *Murottal* Al-Qur'an yaitu :

- a. Meningkatkan status kesadaran pasien yang ditunjukkan dengan nilai GCS meningkat.
- b. Memperbaiki kondisi pasien yang ditandai dengan status hemodinamik dalam batas normal.
- c. Mencegah kerusakan sel otak akibat iskemik yang ditimbulkan oleh cedera kepala (Ismoyowati, 2021).

2.3.3 Indikasi

- a. Pasien yang mengalami cedera kepala ringan sampai berat

- b. Pasien pasca kraniotomi
- c. Pasien yang mengalami stroke hemoragik dan nonhemoragik (Arif dan Atika, 2019).

2.3.4 Kontra Indikasi

Kontraindikasi *Murottal* menurut (Ika Sulistyawati, 2020) terapi *Murottal* ini tidak dapat digunakan bagi pasien non muslim dan yang mengalami gangguan pendengaran.

2.3.5 Prosedur Penatalaksanaan dan rasional

No	Prosedur Tindakan
1.	<p>Fase orientasi:</p> <ul style="list-style-type: none"> a. Memberi salam terapeutik kepada keluarga klien Rasional : Salam terapeutik merupakan salah satu cara untuk membina terus antara perawat dan pasien / keluarga pasien. b. Memperkenalkan diri : Rasional : Memperkenalkan diri dapat menumbuhkan hubungan saling percaya kepada perawat dan keluarga klien. c. Menjelaskan tujuan Rasional : Dengan memberi penjelasan kepada klien / keluarga klien terlebih dahulu sebelum melakukan tindakan, maka keluarga klien diharapkan mempunyai gambaran mengenai tindakan yang akan dilakukan dan memberi pilihan klien dan keluarga untuk tetap melanjutkan tindakan atau tidak. d. Kontrak Waktu Rasional : Menjelaskan waktu dilakukannya tindakan dan durasi serta berapa kali dilakukannya tindakan kepada keluarga klien agar klien atau keluarga klien memahami tindakan yang akan dilakukan berikutnya. e. Menyiapkan alat Rasional : Memudahkan perawat melakukan tindakan.
2.	<p>Fase Kerja</p> <ul style="list-style-type: none"> a. Mencuci tangan Rasional : Menghindari penyebaran mikroorganisme b. Membaca basmalah Rasional : Menerapkan nilai islami c. Melakukan pemeriksaan tanda-tanda vital dan tingkat kesadaran pasien Rasional : Mengetahui keadaan umum pasien sebelum dilakukan tindakan d. Memberikan terapi <i>Murattal</i> selama 15-30 menit dengan menggunakan handphone aplikasi SINC Rasional : Untuk meningkatkan keadaan umum serta meningkatkan keasadaran pasien e. Mengatur volume musik dengan frekuensi 40 Hz (Volume sedang) Rasional : Agar klien dan keluarga klien merasa nyaman

	<p>f. Melakukan pemeriksaan ulang tanda-tanda vital dan kesadaran atau (GCS) pasien setelah diberikan terapi <i>Murottal</i>.</p> <p>g. Memasukkan hasil pemeriksaan ke lembar pemantauan tanda-tanda vital pasien.</p>
3.	<p>Fase Terminasi</p> <p>a. Kontrak stimulasi selanjutnya kepada keluarga klien Rasional : Agar keluarga klien mengetahui tindakan selanjutnya</p> <p>b. Mengucapkan salam Rasional : Membina hubungan saling percaya</p>
4.	<p>Pendokumentasian:</p> <p>a. Catat hasil kegiatan di dalam catatan keperawatan</p> <ol style="list-style-type: none"> 1) Nama pasien, umur, jenis kelamin, dll 2) Keluhan utama 3) Tindakan yang dilakukan (terapi murottal) 4) Lama tindakan 5) Jenis terapi murottal yang diberikan 6) Reaksi selam, setelah terapi pemberian terapi murottal 7) Respon pasien 8) Nama perawat 9) Tanggal pemeriksaan (Ismoyowatu, 2021)

2.3.6 Kriteria Evaluasi

Kriteria evaluasi terapi murottal Al-Qur'an adalah sebagai beriku :

1. GCS dan kesadaran pasien meningkat
2. Tanda-tanda vital membaik
3. Respon pasien meningkat (Siti Mutiah, 2022)

BAB III

METODE PENELITIAN

3.1 Rancangan Studi Kasus

Menurut (Hidayat, 2019) metode yang digunakan dalam penelitian ini adalah studi kasus (*Case Studies*) ialah bagian dari metodologi penelitian, atau sering dibahasakan bahwa peneliti dituntut agar lebih cermat, teliti untuk mengungkapkan suatu kasus atau peristiwa, baik kasus perseorangan maupun berkelompok. Pada penulisan Karya Tulis Ilmiah ini jenis penelitian yang penulis gunakan ialah “Studi Kasus” dimana dalam pelaksanaannya yaitu dengan melakukan asuhan keperawatan pada pasien yang sedang menjalankan proses perawatan di rumah sakit.

3.2 Subjek Studi Kasus

Dalam studi kasus ini subjek yang digunakan adalah bersifat individu atau pasien yang telah memenuhi kriteris inklusi dan eksklusi.

- 3.2.1 Kriteria inklusi ialah suatu karateristik umum dalam subjek penelitian dari suatu populasi target yang bisa dijangkau dan diteliti (Nuralam, 2017).
 - a. Pasien yang mengalami penurunan kesadaran atau GCS (3-9)
 - b. Pasien dengan *Traumatic Brain Injury* (TBI) yang sedang dirawat di ruang ICU
- 3.2.2 Kriteria eksklusi ialah menghapus atau mengeluarkan subjek tidak memenuhi kriteria inklusi
 - a. Pasien yang tidak mengalami penurunan kesadaran

3.3 Fokus Studi Kasus

Fokus studi kasus pada penelitian ini ialah melakukan asuhan keperawatan pada pasien *traumatic brain injury* / cedera otak traumatik dengan penurunan kesadaran atau GCS menggunakan Terapi murottal Al-Qur'an surah Ar-rahman.

3.4 Instrumen Studi Kasus

Menurut (Sugiyono, 2014) instrumen penelitian diartikan sebagai suatu alat yang digunakan untuk mengukur fenomena alam ataupun sosial yang akan diamati. Dalam studi kasus ini instrumen yang digunakan berupa alat yaitu handphone, dimana alat ini digunakan untuk membuka sebuah aplikasi SINC untuk memutar Murottal Al-Qur'an yang bisa didengarkan oleh pasien baik sebelum dan setelah intervensi diberikan.

3.5 Prosedur Pengambilan Data

3.5.1 Tahap Persiapan

- a. Peneliti mengajukan judul terkait studi kasus yang akan diteliti, kemudian mengajukan berbasis *Evidence based practice nursing* (EBPN) kepada pasien yang telah dipilih, berdasarkan hasil diskusi dengan pembimbing institusi.
- b. Peneliti melakukan koordinasi kepada kepala ruangan tempat pasien dirawat inap yaitu ruang *Intensive care unit* (ICU) RSUP Wahidin Sudirohusodo Makassar, serta menjelaskan prosedur tindakan yang akan dilakukan.
- c. Peneliti menyiapkan perlengkapan yang akan digunakan dalam melakukan intervensi yaitu Terapi Murottal Al-qur'an surah Ar-Rahman.

3.5.2 Pengumpulan Data

Pengumpulan data diperoleh melalui metode observasi dan wawancara.

3.5.3. Penyusunan Laporan

Laporan disusun berdasarkan tahapan penulisan karya tulis ilmiah yang telah dianjurkan oleh institusi dalam hal ini Universitas Islam Negeri Alauddin Makassar, Prodi Ners.

3.6 Tempat dan Waktu Pengambilan Data Studi Kasus

Penelitian ini dilakukan di RSUP Wahidin Sudirohusodo Makassar, tepatnya diruang Intensive Care Unit (ICU), dan dilakukan pada tanggal 05-10 September 2022.

3.7 Analisis Data dan Penyajian Data

Analisis data dilakukan saat peneliti berada dilapangan atau ruang perawatan, pada saat pengumpulan sampai keseluruhan fakta-fakta, membandingkan dengan teori yang kemudian akan dituangkan melalui opini pada bagian pembahasan. Teknik yang digunakan yaitu dengan menyusun kalimat menjadi sebuah paragraf berdasarkan jawaban yang telah diperoleh dari hasil observasi ataupun wawancara, serta dokumentasi yang kemudian akan dipresentasikan oleh peneliti untuk memberikan intervensi terkait masalah yang ditemukan. Tahapan selanjutnya yaitu penyajian data dimana data yang disajikan dalam bentuk uraian naratif berdasarkan hasil intervensi yang telah dilakukan peneliti kepada pasien.

3.8 Etika Studi Kasus

Dalam penelitian studi kasus ini peneliti menekankan beberapa prinsip etik dalam keperawatan yaitu menurut (Notoatmojo, 2012).

3.8.1 *Autonomy* (Otonomi /Keyakinan)

Peneliti menerapkan prinsip otonomi bahwa seseorang / pasien memiliki keyakinan, keputusan, ataupun pilihan sendiri untuk memberi persetujuan kepada peneliti dalam memberikan tindakan. Dalam hal ini persetujuan tindakan yang akan diberikan kepada pasien telah melalui Informed consent (izin) kepada pasien ataupun keluarga pasien untuk membantu pasien dalam mendengarkan murottal Al-qur'an.

3.8.2 *Non Malafience* (Tidak Merugikan)

Peneliti menerapkan prinsip tidak merugikan, dimana selama proses perawatan atau pemberian intervensi Terapi murottal Al-qur'an peneliti tidak akan memberikan kerugian kepada pasien dalam hal ini, tidak dapat memperburuk keadaan pasien baik secara fisik maupun psikologi.

3.8.3 *Confidentiality* (Kerahasiaan)

Peneliti menerapkan prinsip kerahasiaan dimana informasi pasien dijaga kerahasiaannya dalam hal ini penggunaan nama diubah menjadi

inisial pasien, sehingga tidak akan ada dari pihak manapun yang akan mengetahui identitas pasien.



BAB IV

LAPORAN KASUS

4.1 Asuhan Keperawatan

4.1.1 Pengkajian Keperawatan

PRIMARY SURVEY			
Nama Pasien : Tn. L		Umur : 54 tahun	Jenis Kelamin : Laki-laki No. RM : 991958
Nama Keluarga	: Ny R		
Agama	: Islam		
Pekerjaan	: IRT		
Alamat Rumah	: Pinrang		
Telp/Hp	:081254690827		
Diagnosa Medis	: Trauma Brain Injury		
Tanggal Masuk ICU	: 03/09/2022		
Datang tanggal : 03/09/2022	Pukul : 09.00	Asal Ruangan : IGD bedah (IRNA)	
Alat terpasang : <input checked="" type="checkbox"/> Infus <input checked="" type="checkbox"/> Kateter <input checked="" type="checkbox"/> NGT <input checked="" type="checkbox"/> Ventilator <input checked="" type="checkbox"/> Monitor <input type="checkbox"/> Transfusi <input checked="" type="checkbox"/> CVC <input type="checkbox"/> Lainnya Trakeostomi			
KATEGORI MASUK ICU : Kategori 1			
Keluhan Utama : Penurunan kesadaran Riwayat Penyakit/ Mekanisme Cedera : Pasien masuk dengan rujukan RS pinrang dengan penurunan kesadaran akibat kecelakaan lalu lintas. Keluarga klien mengatakan klien ditabrak truk pengangkut pasir. Kemudian dibawa ke RS Pinrang 2 malam lalu dirujuk ke RS Wahidin sudirohusodo. Klien tidak demam, riwayat trauma tidak ada, riwayat kejang tidak ada, riwayat hipertensi tidak ada, riwayat DM tidak ada, riwayat infeksi paru dan pengobatan tidak ada. Riwayat Kesehatan Keluarga : Keluarga klien mengatakan klien tidak mempunyai riwayat penyakit sebelumnya. Orientasi (tempat, waktu, dan orang) : Tidak dapat dikaji karena klien mengalami penurunan kesadaran dengan nilai verbal yaitu 1.			
Pengkajian Keperawatan	Masalah/ Dignosis Keperawatan (SDKI)	Luaran Keperawatan dan Kriteria Hasil (SIKI)	Intervensi Keperawatan (SLKI)
A. Airway 1. Tidak bebas : Terdapat Sputu dengan	Bersihan jalan napas tidak efektif	Tujuan: Setelah dilakukan intervensi selama 3x24 jam, diharapkan bersihan	Manajemen Jalan Napas Observasi a. Monitor pola napas (frekuensi, kedalaman, usaha napas)

<p>jumlah banyak, konsistensi encer, pasien terpasang ETT on ventilator.</p> <p>2. Suara napas tambahan: ronchi Lain-lain: Pasien tampak bisa batuk tapi tidak mampu mengeluarkan sekret dalam mulutnya karena terintubasi</p> <p>Sianosis (+/-) ; - RR : 27 x/menit HR : 100 x/menit</p> <p>Ada Masalah (Ya) karena terdapat sputum yang banyak, konsistensi kental pasien terpasang on ventilator, adanya suara tambahan ronkhi.</p>		<p>jalan napas meningkat dengan Kriteria hasil:</p> <ol style="list-style-type: none"> Produksi sputum menurun (2 ke 4) Frekuensi napas membaik (2 ke 4) Batuk Efektif meningkat (2 ke 4) Ronkhi menurun (2 ke 4) 	<ol style="list-style-type: none"> Monitor bunyi napas Monitor sputum <p>Terapeutik</p> <ol style="list-style-type: none"> Posisikan semi fowler atau supinasi Lakukan pengisapan lendir kurang dari 15 detik Berikan oksigen, jika perlu <p>Kolaborasi</p> <ol style="list-style-type: none"> Kolaborasi pemberian bronkodilator, ekspektoran, mukolitik, jika perlu
<p>B. Breathing</p> <ol style="list-style-type: none"> Pola napas: Dispnea, Takipnea Frekuensi napas: RR 27 x/menit Bunyi napas: Vesikuler, Ronkhi Irama napas √ Teratur Tidak teratur Tanda distress pernapasan Penggunaan otot bantu : Tidak ada Retraksi dada/interkost tidak ada Cuping hidung tidak ada Jenis pernapasan: Pernapasan dada dan terpasang ventilator Lain-lain: Tidak ada Hasil AGD: 6-09-2022 PH : 7.496 (Meningkat) PO2 : 134.9 (Meningkat) PCO2 : 33.9 (Menurun) HCO3 : 26.8 (Meningkat) Interpretasi : Alkalosis metabolik Hasil Foto Thorax - Cardiomegaly disertai tanda- 	<p>Gangguan pertukaran gas</p>	<p>Tujuan: Setelah dilakukan intervensi selama 3x24 jam, diharapkan pertukaran gas meningkat dengan Kriteria hasil:</p> <ol style="list-style-type: none"> Bunyi napas tambahan menurun (2 ke 4) Dispnea menurun (2 ke 4) PO2 membaik (2 ke 4) PH membaik (2 ke 4) PCO2 membaik (2 ke 4) 	<p>Pemantauan respirasi</p> <p>Observasi</p> <ol style="list-style-type: none"> Monitor frekuensi, kedalaman, dan upaya napas Monitor pola napas seperti (Dispnea, takipnea) Monitor adanya produksi sputum Monitor adanya sumbatan jalan napas monitor hasil AGD <p>Terapeutik</p> <ol style="list-style-type: none"> Atur interval pemantauan respirasi sesuai kondisi pasien Dokumentasi hasil pemantauan

<p>tanda edema paru</p> <p>- Pneumonia dextra Sianosis (-/-) Warna Kulit: sawo matang <i>Diaforesis</i> (-/-) Kesadaran: GCS 8 (Somnolen)</p> <p><i>RR 27x/menit</i> <i>HR : 100x/menit</i></p> <p>Ada Masalah (Ya)</p>			
<p>C. Circulation</p> <p>1. Akral: √ Hangat Dingin</p> <p>2. Pucat : √ Ya Tidak</p> <p>3. Sianosis : Ya √Tidak</p> <p>4. Pengisian Kapiler : 2 detik √ < 3 detik > 3 detik</p> <p>5. Nadi:</p> <p>a. Frekuensi 100 x/mnt</p> <p>b. Irama: √Reguller Irreguler</p> <p>c. Kekuatan: √Kuat Lemah Palpitasi (+/-) ; tidak Nadi Perifer: 100 x/menit, teraba kuat.</p> <p>6. TD 135/77 mmHg</p> <p>7. Kelembaban kulit : Lembab √ Kering Warna Kulit : Sawo matang</p> <p>8. Turgor: Normal √ Kurang Lain-lain</p> <p>Suara Jantung (S3/S4) ; tidak ada suara jantung tambahan <i>Ejection Fraction (EP) :-</i> <i>Masalah : Tidak ada</i></p>			

<p>D. Disability</p> <p>1. Tingkat kesadaran : Menurun</p> <p>2. Nilai GCS E: 3 M: 4 V: x (8 Somnolen)</p> <p>3. Pupil √Isokor Anisokor Respon Cahaya : -/ Refleks pupil (-/-) Diameter : 2.5 mm</p> <p>4. Ekstremitas Sensorik Ya Tidak Motorik Ya Tidak Reflex patella ka/ki: -/ Reflex tendon dalam bisep/trisep: sulit dikaji Refleks Patologis: Babinski (+/-): sulit dikaji Refleks Chaddock (+/-): -/ Hoffman (+/-): sulit dikaji Kernig sign (+/-): sulit dikaji Brudinsky (+/-): sulit dikaji</p> <p>5. Kekuatan otot : (menurun) $\frac{2}{2} \mid \frac{2}{2}$</p> <p>6. Range Of Motion : (Pasif)</p> <p>7. Keadaan Umum: lemah</p> <p>8. Tanda vital TD : 135/77 mmHg HR: 100 x/menit Pernapasan ; 27 x/menit Suhu ; 36,6 °C SPO2 ; 98 %</p>	<p>Penurunan kapasitas adaptif intrakranial</p>	<p>Setelah dilakukan intervensi selama 3 x 24 jam maka penurunan kapasitas adaptif intrakranial meningkat dengan kriteria hasil:</p> <ol style="list-style-type: none"> Tingkat kesadaran meningkat Tekanan darah membaik Tekanan nadi membaik Pola napas membaik Tekanan intrakranial membaik 	<p>Pemantauan tekanan intrakranial Observasi</p> <ol style="list-style-type: none"> Identifikasi penyebab peningkatan TIK Monitor peningkatan TD Monitor tingkat kesadaran Monitor kadar CO₂ dan pertahankan pada rentang yang diindikasikan <p>Terapeutik</p> <ol style="list-style-type: none"> Pertahankan sterilitas sistem pemantauan Pertahankan posisi kepala dan leher netral Atur interval sistem pemantauan sesuai kondisi pasien Memberikan terapi murottal Al-Qur'an Dokumentasikan hasil pemantauan
<p>E. Exposure</p> <ol style="list-style-type: none"> Adanya trauma pada daerah: Kepala post operasi craniotomy Adanya jejas/luka bekas operasi pada bagian kepala, pada os frontalis nampak dibalut verban putih, terdapat kontusio pada bagian paha kanan. Kedalaman luka: Pasien post 	<p>Risiko Infeksi</p>	<p>Tujuan: Setelah dilakukan intervensi selama 3x24 jam, diharapkan Tingkat infeksi menurun dengan Kriteria hasil:</p> <ol style="list-style-type: none"> Kebersihan badan meningkat Kadar sel darah putih membaik 	<p>Pencegahan Infeksi Observasi</p> <ol style="list-style-type: none"> Monitor tanda dan gejala infeksi lokal dan sistemik <p>Terapeutik</p> <ol style="list-style-type: none"> Batasi jumlah pengunjung Cuci tangan sebelum dan sesudah kontak dengan pasien dan lingkungan pasien Pertahankan teknik aseptik pada pasien berisiko tinggi <p>Kolaborasi</p>

<p>op craniotomy hari ke 3 dan luka dalam kondisi terjahit dan tertutup perban sehingga sulit dikaji kedalamannya</p> <p>Ada Masalah (Ya)</p>			<p>a. Kolaborasi pemberian antibiotic, jika perlu</p>
---	--	--	---

COMPREHENSIVE ASSESMENT & ON GOING ASSESMENT

Riwayat Kesehatan Lalu :

AMPLE

- A (Allergies) = keluarga klien mengatakan klien tidak ada alergi
M (Medications) = Terpasang infus RL 18 tpm melalui CVC
P (Past Illness) = Keluarga klien mengatakan klien tidak memiliki riwayat penyakit hipertensi
L (Last Meal) = tidak dapat dikaji
E (Event Leading) = tidak ada

AIUEO

- A (Alkohol) : tidak ada
I (Insulin) : ada
U (Uremia) : tidak ada
E (Epilepsi) : tidak ada
O (Over dosis) : tidak ada

Pengkajian B1-B6

B1 (Breathing)

- Bentuk dada: Simetris
- RR : 27 x/menit
- Pola Nafas
- Terpasang OPA (-): tampak terpasang OPA pada klien
- NPA (+/-): tidak
- Endotracheal Tube (+/-): iya
- Penggunaan Otot Bantu Nafas (+/-): Tidak ada
- Pernafasan cuping hidung (+/-): tidak
- Penggunaan Alat Bantu Pernafasan: Ventilator

Mode: SIM V

BB: 60 KG

P. Insp: 13 cmH2O

PEEP : 5.0 cmH2O

FiO2 : 50%

RR/F: 14

T.Insp: 1.07

VT : 416 ml

- Suara Nafas: Bronchovesikuler
- Suara nafas tambahan : Ronkhi
- Wheezing (+/-): -
- Stridor (+/-): -
- Gargling (+/-): -
- Ronkhi (+/-) : +

Snoring (+/-) : -

Spo2 : 98 %

Sputum Ya

Masalah : gangguan pertukaran gas, Bersihan jalan napas tidak efektif

B2 (Circulation)

- Tekanan Darah : 138/73 mmHg
- HR : 100 x/menit
- CRT : < 3 detik
- Sianosis (+/-): tidak
- Pucat : Ya
- Konjunktiva: Anemis

Masalah : Tidak ada

B3 (Neurologi)

- Tingkat Kesadaran : menurun
- GCS (E 3 M 4 Vx) GCS 8 Somnolen
- Refleks Kornea (+/-): +/+
- Refleks Cahaya (+/-): -/-
- Reflek Pupil (+/-): -/-
- Suhu : 36.6 C
- Ukuran Pupil (isokor) ukuran (2.5 / 2.5)
- Refleks Motorik (bisep +/+ trisep +/+ patella +/+) : sulit dikaji
- Refleks Nervus Kranialis (Jabarkan 12 Nervus Kranialis dengan singkat): sulit dikaji

Masalah : (penurunan Kapasitas adaptif intrakranial

B4 (Bladder)

- Edema Vagina/Scrotum (+/-): tidak ada
- Produksi Urine: 2000 cc/ 24 jam
- Warna Urine: Kekuningan
- Bau Urine: amonia
- Sedimen Urine (+/-): - darah (+/-): -
- Distensi Uretra (+/-): -
- Terpasang kateter Urine (+/-): iya Jenis: silicon
- Balance Cairan/24 Jam (Silahkan dilampirkan perhitungan BC) :

Input:

Fentanyl 30 mg
Midazolam 3 mg
Atracurium 3 mg
Ceftriaxone 2 gr
Asam Tranexamat 500 mg
Ranitidine 50 mg
Paracetamol 1 gr
Norepinefrin 0,1 mg
Vit K 1 ampul
Manitol 20 % 175 cc
Metamizole 1 gr
Furosemid 10 mg
Levofloxacin 750 mg
Amlodipine 10 mg
Dobutamin 5 mg
Ondansetron 8 mg
Bubur + susu 900 cc

Output

Urine 540 cc/ 6 jam
IWL : 15 X 60 X 24 / 24 = 900

Perhitungan BC: $2.439 - 1440 = 999$ cc

Masalah : Tidak ada

B5 (Bowel)

- Terpasang NGT (+/-): iya ukuran: 18 Fr, terpasang sejak tanggal 3 september 2022
- Kebutuhan Cairan: 2000 cc/24 J
- Kebutuhan Nutrisi Parenteral 1000 /24 J, Jenis : bubur dan susu
- Retriksi Cairan (+/-): tidak
- Residu lambung banyak ± 150 cc
- Bentuk Abdomen (simetris/asimetris): simetris
- Distensi Abdomen (+/-): iya
- Asites (+/-):-
- Mual (+/-):-
- Muntah (+/-):-
- Peristaltik Usus; 8 x/menit
- Albumin 2,2 gr/dl

Masalah : Defisit Nutrisi

B6 (Bone)

- Warna Kulit: coklat
 - Decubitus (+/-): tidak
 - Pergerakan Ekstremitas (aktif/pasif): pasif
 - Kekuatan Otot :
$$\begin{array}{r} 2 \mid 2 \\ \hline 2 \mid 2 \end{array}$$
 - Lesi (+/-): Tidak terdapat lesi
 - Fraktur (+/-): tidak terdapat fraktur
 - Dekubitus (+/-): tidak ada
 - Luka terbuka (+/-): +, terdapat luka pada bagian kepala
 - Luka Post Operasi (+/-): Pasien post op craniectomi hari ke-3
- Ukuran : -
Area : kepala

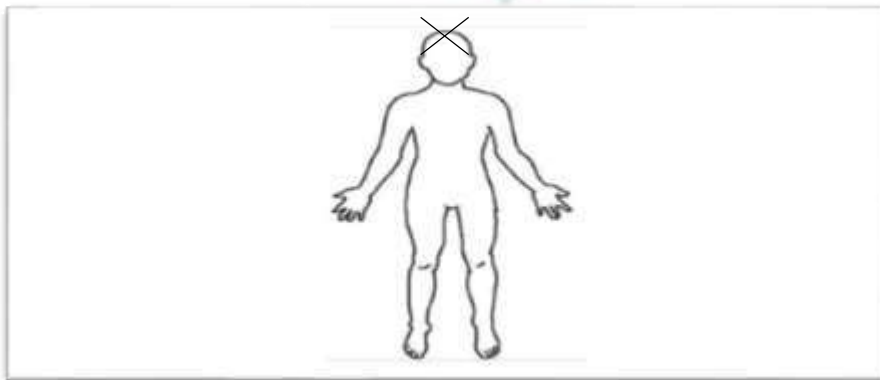

Keterangan Gambar : Terdapat Luka pada bagian kepala (Post Craniectomy hari ke-3)

Pengkajian Rasa Aman dan Nyaman

- Apakah ada rasa nyeri? Di bagian mana ? jelaskan secara rinci: PQRST

Pengkajian Nyeri Behavioral Pain Scale Ventilator

Kategori	Penilaian	Skor
Ekspresi wajah	Tenang / Relaks	1
	Sebagian diperketat (Misalnya penurunan alis)	2√
	Sepenuhnya diperketat (Misalnya penutupan kelopak mata)	3
	Meringis	4
Anggota badan sebelah atas	Tidak ada pergerakan	1
	Sebagian ditekuk	2√
	Sepenuhnya ditekuk dengan fleksi jari-jari	3
	Retraksi permanen	4
Kepatuhan dengan Ventilasi	Kurangnya vokalisasi	1
	Mendengus kecil, sering, dan tidak memperpanjang	2√
	Mendengus sering atau memperpanjang	3
	Berteriak atau keluhan lisan	4
Kriteria Skor Nyeri 3-5 (Tidak Nyeri) 6-12 (Nyeri)	Total Score	6

- Apakah ada riwayat pembedahan ?
Ya. Pasien post op craniectomy hari ke-3

Pengkajian Aktivitas, Istirahat dan Tidur

• AKTIFITAS

- Apakah klien selalu berolahraga? Jenis OR? Keluarga klien mengatakan klien jarang berolahraga
- Apakah klien menggunakan alat bantu dalam beraktivitas? Keluarga klien mengatakan klien tidak menggunakan alat bantu dalam beraktivitas
- Berapa lama melakukan kegiatan sehari-hari? Jam berapa mulai kerja? Keluarga klien mengatakan bahwa klien menghabiskan waktunya bertani
- Bagaimana aktivitas klien saat sakit sekarang ini? Apakah perlu bantuan? Jelaskan secara Rinci.
Selama sakit klien tidak bisa beraktivitas karena klien mengalami penurunan kesadaran. Klien hanya mampu berbaring di tempat tidur, klien dalam keadaan tidak mampu merawat dirinya. Skor barthel index: 0 (ketergantungan total)
- Skor resiko jatuh skala Morse : 50 (beresiko tinggi >45)

• ISTIRAHAT

- Kapan dan berapa lama klien beristirahat? Keluarga klien mengatakan klien tidak menentu waktu istirahatnya
- Apa kegiatan untuk mengisi waktu luang? Keluarga klien mengatakan klien sering pergi berkebun
- Apakah klien menyediakan waktu khusus untuk istirahat? Keluarga klien mengatakan tidak ada waktu khusus untuk istirahat
- Apakah pengisian waktu luang sesuai hoby? Keluarga klien mengatakan tidak tahu
- Bagaimana istirahat klien saat sakit sekarang ini? Saat ini klien hanya bisa berbaring di tempat tidur

• TIDUR

- Bagaimana pola tidur klien? (jam, berapa lam, nyenyak/tidak?) Keluarga klien mengatakan kadang klien tidur jam 22:00 dan bangun sholat subuh 05:00, pola tidur tidak teratur
- Apakah kondisi saat ini mengganggu klien?; sulit dikaji
- Apakah klien terbiasa menggunakan obat penenang sebelum tidur? Keluarga klien mengatakan klien tidak mengkonsumsi obat tidur
- Kegiatan apa yang dilakukan menjelang tidur? Keluarga klien mengatakan klien ngobrol-ngobrol
- Bagaimana kebiasaan tidur? Keluarga klien mengatakan Klien sering begadang
- Berapa jam klien tidur? Bagaimana kualitas tidurnya ? keluarga klien mengatakan tidak menentu berapa jam kualitas tidur nyenyak
- Apakah klien sering terjaga saat tidur? ; sulit dikaji
- Pernahkan mengalami gangguan tidur? Jenis nya? ; sulit dikaji

- Apa hal yang ditimbulkan akibat gangguan tersebut?

Pengkajian Riwayat Sosial :

- Apakah klien mempunyai teman dekat? Keluarga klien mengatakan klien memiliki teman dekat
- Siapa yang dipercaya klien? Istri dan keluarganya
- Apakah klien ikut dalam kegiatan masyarakat? Keluarga klien mengatakan klien sering ikut kegiatan masyarakat
- Apakah pekerjaan klien sekarang? Apakah sesuai kemampuan? Keluarga klien mengatakan bahwa sebelum sakit klien adalah seorang Petani sedangkan selama sakit klien tidak bisa bekerja

Pengkajian Riwayat Psikologi:

- Status Emosi.
 - Apakah klien dapat mengekspresikan perasaannya? Sulit dikaji
 - Bagaimana suasana hati klien? Sulit dikaji
 - Bagaimana perasaan klien saat ini? Sulit dikaji
 - Apa yang dilakukan bila suasana hati sedih, marah, gembira? Sulit dikaji
- Konsep diri:
 - Bagaimana klien memandang dirinya? Sulit dikaji
 - Hal-hal apa yang disukai klien? Sulit dikaji
 - Bagaimana klien memandang diri sendiri? Sulit dikaji
 - Apakah klien mampu mengidentifikasi kekuatan, kelemahan yang ada pada dirinya? Sulit dikaji
 - Hal-hal apa yang dapat dilakukan klien saat ini? Sulit dikaji

Pengkajian Riwayat Spiritual :

- Apakah klien menganut satu agama? Klien menganut agama islam
- Saat ini apakah klien mengalami gangguan dalam menjalankan ibadah? Klien mengalami penurunan kesadaran sehingga klien tidak mampu melaksanakan sholat
- Bagaimana hubungan antara manusia dan Tuhan dalam agama: Sulit dikaji

PEMERIKSAAN TANDA-TANDA VITAL

- **TANDA VITAL**
 - TD : 135/77 mmHg
 - HR : 100 x/menit
 - RR : 27 x/menit
 - SUHU : 36.6⁰c
 - SPO2 : 98 %
 - PAIN : Skala 6
 - NYERI (+/-) : Skala 6 BPS
- **Pemeriksaan Fisik**
 - Kepala dan Leher**
 - Inspeksi : bentuk normal, klien tampak botak
 - Telinga ; bentuk simetris, tidak ada cairan darah dari telinga
 - Mata ; mata simetris, sclera warna merah, conjungtiva tidak anemis, pupil isokor, refleks cahaya ; -/-, refleks pupil -/- , kedua mata tertutup, terdapat lesi pada mata
 - Hidung; bentuk simetris, tidak ada massa, tidak ada sekret, tidak ada lesi, tidak ada darah
 - Mulut ; mukosa bibir agak kering, tidak ada luka/ lesi , terdapat sekret pada mulut dan ETT, tidak ada tonsilitis, gigik putih
 - Leher : tidak ada pembengkakan kelenjer dan peningkatan JVP
 - Palpasi : tidak ada nyeri tekan
 - Palpasi : ada nyeri tekan pada kepala, klien teraba hangat
 - **Thoraks**
 - Inspeksi : bentuk dada normal, pergerakan dada ada, simetris kiri dan kanan, tidak ada massa dan jejas
 - Pasien terpasang CVC pada hemithorax kanan melalui venasubclavia kiri sejak tanggal 03 september 2022
 - Palpasi : tidak ada nyeri tekan, tidak ada krepitasi
 - Perkusi : suara sonor
 - Auskultasi : Bronchovesikuler , ada suara nafas tambahan ronkhi
 - **Pelvis**
 - Inspeksi : Sulit dikaji

- Palpasi : tidak ada nyeri tekan
- **Ekstremitas atas/bawah**
 - Inspeksi :
 - Atas : klien tidak mampu menggerakkan tangannya karena penurunan kesadaran klien direstrain
 - Bawah : klien tidak mampu menggerakkan kakinya karena penurunan kesadaran, terdapat lebam dipaha kanan
 - Palpasi :
 - Atas : sulit dikaji, teraba hangat
 - Bawah : sulit dikaji, teraba hangat
- **Punggung**
 - Inspeksi : tidak ada uedema, tidak ada lesi
 - Palpasi : sulit dikaji
- **Genetalia**
 - Inspeksi : Pasien terpasang kateter urine sejak tanggal 3 september 2022, tidak ada uedema, tidak ada lesi
 - Palpasi : Sulit dikaji

PEMERIKSAAN DIAGNOSTIK

RONTGEN CT-SCAN USG EKG ENDOSKOPI Lain-lain:

Hasil :

CT Scan: 07-09-2022

- Defec os frontal bilateral (Post op) disertai meningocephalocoele lobus frontal bilateral
- Intracranial haemorrhagelobus frontalis bilateral (dibandingkan MSCT barain tanggal 3-9-22, kesan perbaikan)
- Subdural haemorrhage regoi temporo-parieto-occipital dextra, tentorium cerebelli dan falx cerebri yang menyebabkan midine shift kekiri sejauh +/- 0,39 cm
- Edema cerebri
- Multisinusitis dd/ multihematosinus

Foto Thoraks:

- Terpasang ETT pada trachea dengan tip +/- 4.20 cm di atas carina
- Terpasang DLC melalui subclavikula kanan dengan tip setinggi CV T8-T9 sisi kanan kesan pada atrium kanan
- Terpasang CVC melalui vena jugularis kiri dari arah caudal dengan tip tidak tervisualisasi
- Cardiomegaly disertai tanda-tanda edema paru
- Pneumonia dextra
- Dilatatio et elongatio aortae

PEMERIKSAAN LABORATORIUM

1. Hasil kimia klinik
 - pH 7.496 (Normal: 7.40)
 - pCO₂ 33.9 mmHg (Normal: 40 mmHg)
 - pO₂ 134.9 mmHg
 - SO₂% 99.3
 - Hct 28
 - Hb 9.4 gr/dl
 - Na⁺ 149.8 mmol/l
 - K⁺ 3.05 mmol/l
 - Cl⁻ 106.0 mmol/l
 - Lac 1.4 mmol/l
 - HCO₃⁻ 26.4 mmol/l (Normal: 24 mmol/l)
 - TCO₂ 27.5 mmol/l
 - BEecf 3.0 mmol/l (Normal: 0 mmol/l)
 - BEb 3.9 mmol/l
 - SBC 27.9 mmol/l
 - O₂Ct 13.4 mL/dl
 - O₂Cap 13.0 mL/dl
 - A 105.8 mmHg
 - a/A 1.3
 - PO₂/FIO₂ 337.25 mmHg

· Anion Gap 20.5 mmol/l

2. **Pemeriksaan Hematologi: 5-09-2022**

Pemeriksaan	Hasil	Nilai Rujukan	Satuan
HEMATOLOGI			
Hematologi Rutin			
WBC	14.9	4.00-10.00	10 ³ /uL
RBC	2.65	4.00-6.00	10 ⁶ /uL
HGB	7.9	12.0-16.0	gr/dl
HCT	25	37.0-48.0	%
MCV	95	80.0-97.0	fL
MCH	30	26.5-33.5	pg
MCHC	31	31.5-35.0	gr/dl
PLT	96	150-400	10 ³ /uL
RDW-SD		37.0-54.0	fL
RDW-CV	13.7	10.0-15.0	
PDW	14.8	10.0-18.0	fL
MPV	9.1	6.50-11.0	fL
P-LCR		13.0-43.0	%
PCT	0.09	0.15-0.50	%
NEUT	81.60	52.0-75.0	%
LYMPH	6.4	20.0-40.0	%
MONO	8.9	2.00-8.00	%
EO	2.6	1.00-3.00	10 ³ /uL
BASO	0.07	0.00-0.10	10 ³ /uL
RET	0.4	0.00-0.10	10 ³ /uL
LED I		(L < 10, P <20)	10 ³ /uL
LED II Jam II			Mm
Koagulasi			
PT	14.1	10-14	detik
INR	1.38	-	
APTT	31.9	22.0-30.0	detik
KIMIA DARAH			
Glukosa			
GDS	155	140	mg/dl
Fungsi Ginjal			
Ureum	94	10-50	mg/dl
Kreatinin	3.22	L 9< 1.3);P (<1.1)	mg/dl
Fungsi Hati			
SGOT	139	<38	U/L
SGPT	99	<41	U/L
Albumin	2.2	3.5-5.0	gr/dl

ANALISA DATA

NO.	DATA	ETIOLOGI	MASALAH KEPERAWATAN
1.	DS: Tidak dapat dikaji DO: a. Terdapat suara napas tambahan: ronchi + b. Pasien terpasang ETT c. Terdapat Sputum dengan jumlah banyak, konsistensi encer d. Pasien tampak bisa batuk tapi tidak mampu mengeluarkan sekret dalam mulutnya karena terintubasi e. HR: 100 x/menit f. RR: 27 x/menit	Trauma Kepala ↓ Ruptur vena dalam serebral ↓ Hematoma subdural akut ↓ Tekanan jaringan otak meningkat ↓ Perubahan kesadaran ↓ Penumpukan cairan atau sekret ↓ Bersihkan jalan napas tidak efektif	Bersihkan jalan napas tidak efektif
2.	DS: Tidak dapat dikaji DO: a. Pasien tampak dispnea, takipnea b. RR : 27 x/menit c. HR : 100 x/menit d. Bunyi napas klien vesikuler e. Terdapat bunyi napas tambahan : Ronkhi f. Jenis pernapasan dada dan terpasang ventilator g. Hasil AGD: 6-09-2022 PH : 7.496 (Meningkat) PO2 : 134.9 (Meningkat) PCO2 : 33.9 (Menurun) HCO3 : 26.8 (Meningkat) Interpretasi : Alkalosis metabolik h. Hasil Foto Thorax Cardiomegaly disertai tanda-tanda edema paru Pneumonia dextra Sianosis (-/-) Warna Kulit: sawo matang Kesadaran: GCS 8 (Somnolen)	Fungsi pernapasan terganggu ↓ Terganggunya difusi pertukaran O2 dan CO2 dan alveolus ↓ Gangguan pertukaran gas	Gangguan Pertukaran Gas
3.	DS: Tidak dapat dikaji DO: a. Pasien mengalami cedera kepala akibat kecelakaan lalu lintas b. Kesadaran klien menurun dengan nilai GCS 7x, E3 M4 Vx c. Klien post op craniotomy CT Scan: 07-09-2022 - Subdural Hematoma d. TD : 135/77 mmHg HR: 100 x/menit	Trauma kepala ↓ Peningkatan TIK ↓ Kompensasi tubuh vasokonstriksi ↓ Gangguan autoregulasi ↓ Gangguan neurologis	Penurunan Kapasitas Adaptif Intrakranial

	Pernapasan ; 27 x/menit Suhu ; 36,6 °C SPO2 ; 98 %	↓ Penurunan kapasitas adaptif intrakranial	
4.	DS: Tidak dapat dikaji DO: a. Terpasang NGT ukuran 18 Fr b. Kebutuhan cairan 2000 cc/24 jam c. Kebutuhan nutrisi parenteral 1000 cc/24 jam, Jenis: bubur dan susu d. Albumin: 2.2 gr/dl (Normal:3.0-5.0 gr/dl) e. BB: 60 kg f. Berat badan sebelum sakit :70 kg g. IMT :22.3 (Normal)	Trauma Kepala ↓ Kesadaran dan peningkatan intrakranial menurun ↓ Peningkatan intake makanan dan cairan ↓ Penurunan masukan seluler oleh gangguan integritas saluran gastrointestinal ↓ Defisit nutrisi	Defisit Nutrisi
5.	Faktor Risiko: a. Pasien post op craniotomy hari-3 b. Pasien terpasang ETT c. Pasien terpasang CVC melalui vena jugularis kiri dari arah caudal dengan tip tidak tervisualisasi sejak tanggal 03 September 2022 d. Pasien terpasang kateter urine sejak tanggal 03 September 2022 e. Pasien terpasang NGT sejak tanggal 03 september 2022 f. Hasil Hematologi rutin: WBC : 14.9 (Normal: 4.00-10.00 10 ³ /uL) HGB: 7.9(Normal:12.0-16.00 gr/dl) HCT: 25 (Normal: 37.0-48.0%)	Trauma kepala ↓ Fraktur tulang tengkorak ↓ Terputusnya kontinuitas tulang ↓ Luka post op craniotomy ↓ Risiko infeksi	Risiko infeksi
6.	Faktor Resiko: a. Usia ≥ 54 tahun b. Klien mengalami penurunan kesadaran c. Perubahan kadar glukosa darah d. GCS 7x (sommolen) E3 M4 Vx e. Hgb: 7.9 gr/dl f. Klien tampak gelisah g. Kekuatan otot menurun h. Skor Skala Morse : 50 (Berisiko Tinggi)	Peningkatan tekanan sistemik ↓ Pembuluh darah serebral pecah ↓ Peningkatan Tekanan Intrakranial ↓ Vasospasme pembuluh darah serebral ↓ Penurunan kesadaran ↓ Resiko Jatuh	Resiko Jatuh

4.1.2 Diagnosis Keperawatan

No	Diagnosis Keperawatan
1.	<p>Bersihan jalan napas tidak efektif berhubungan dengan hipersekresi jalan napas, dibuktikan dengan: DS: Tidak dapat dikaji DO:</p> <ol style="list-style-type: none"> Terdapat suara napas tambahan: ronchi + Pasien terpasang ETT Terdapat Sputum dengan jumlah banyak, konsistensi encer Pasien tampak bisa batuk tapi tidak mampu mengeluarkan sekret dalam mulutnya karena terintubasi HR: 100 x/menit RR: 27 x/menit
2.	<p>Gangguan pertukaran gas berhubungan dengan ketidakseimbangan ventilasi-perfusi : DS: Tidak dapat dikaji DO:</p> <ol style="list-style-type: none"> Pasien tampak dispnea, takipnea RR : 27 x/menit HR : 100 x/menit Bunyi napas klien vesikuler Terdapat bunyi napas tambahan : Ronkhi Jenis pernapasan dada dan terpasang ventilator Hasil AGD: 6-09-2022 PH : 7.496 (Meningkat) PO2 : 134.9 (Meningkat) PCO2 : 33.9 (Menurun) HCO3 : 26.8 (Meningkat) Interpretasi : Alkalosis metabolik Hasil Foto Thorax •Cardiomegaly disertai tanda-tanda edema paru •Pneumonia dextra Sianosis (-/-) Warna Kulit: sawo matang Kesadaran: GCS 7x E3 M4 Vx (Somnolen)
3.	<p>Penurunan kapasitas intrakranial berhubungan dengan edema cerebral dibuktikan dengan: DS: Tidak dapat dikaji DO:</p> <ol style="list-style-type: none"> Pasien mengalami cedera kepala akibat kecelakaan lalu lintas Kesadaran klien menurun dengan nilai GCS 7x, E3 M4 Vx Klien post op craniotomy hari ke-3 CT Scan: 07-09-2022 - Subdural Hematoma - Edema cerebri dan Multisinusitis dd/ multihematosinus TD : 135/77 mmHg HR: 100 x/menit Pernapasan ; 27 x/menit

	<p>Suhu ; 36,6 °C SPO2 ; 98 %</p>
4.	<p>Defisit Nutrisi berhubungan dengan ketidakmampuan menelan dibuktikan dengan: DS: Tidak dapat dikaji DO: a. Terpasang NGT ukuran 18 Fr b. Kebutuhan cairan 2000 cc/24 jam c. Kebutuhan nutrisi parenteral 1000 cc/24 jam, Jenis: bubur dan susu d. Albumin: 2.2 gr/dl (Normal:3.0-5.0 gr/dl) e. BB: 60 kg f. Berat badan sebelum sakit :70 kg g. IMT :22.2 (Normal)</p>
5.	<p>Risiko infeksi berhubungan dengan efek prosedur invasif dibuktikan dengan: Faktor Risiko: a. Pasien post op craniotomy hari-3 b. Pasien terpasang ETT c. Pasien terpasang CVC melalui vena jugularis kiri dari arah caudal dengan tip tidak tervisualisasi sejak tanggal 03 September 2022 d. Pasien terpasang kateter urine sejak tanggal 03 September 2022 e. Pasien terpasang NGT sejak tanggal 03 september 2022 f. Hasil Hematologi rutin: WBC : 14,9 (Normal:4.00-10.00 10³/uL) HGB : 7.9 (Normal : 12.0-16.0 gr/dl) HCT 25 (Normal: 37.0-48.0%)</p>
6.	<p>Risiko jatuh berhubungan dengan penurunan tingkat kesadaran dibuktikan dengan: Faktor Resiko: a. Usia ≥ 54 tahun b. Klien mengalami penurunan kesadaran c. Perubahan kadar glukosa darah d. GCS 7x (sommolen) E3 M4 Vx e. Hgb: 7.9 gr/dl f. Klien tampak gelisah g. Kekuatan otot menurun h. Skor Skala Morse : 50 (Berisiko Tinggi)</p>

4.1.3 INTERVENSI KEPERAWATAN

No.	Diagnosis Keperawatan	Luaran Keperawatan	Intervensi Keperawatan	Rasional
1.	<p>Bersihan jalan napas tidak efektif berhubungan dengan adanya jalan napas buatan dibuktikan dengan</p> <p>DS: Tidak dapat dikaji</p> <p>DO:</p> <ol style="list-style-type: none"> Terdapat suara napas tambahan: ronchi + Pasien terpasang ETT Terdapat Sputum dengan jumlah banyak, konsistensi encer Pasien tampak bisa batuk tapi tidak mampu mengeluarkan sekret dalam mulutnya karena terintubasi HR: 100 x/menit RR: 27 x/menit 	<p>Tujuan: Setelah dilakukan intervensi selama 3x24 jam, diharapkan bersihan jalan napas meningkat dengan Kriteria hasil:</p> <ol style="list-style-type: none"> Produksi sputum menurun (2 ke 4) Frekuensi napas membaik (3 ke 5) Batuk Efektif meningkat (1 ke 3) Ronkhi menurun (2 ke 5) 	<p>Manajemen Jalan Napas</p> <p>Observasi</p> <ol style="list-style-type: none"> Monitor pola napas (frekuensi, kedalaman, usaha napas) Monitor bunyi napas Monitor sputum <p>Terapeutik</p> <ol style="list-style-type: none"> Posisikan semi fowler atau supinasi Lakukan pengisapan lendir kurang dari 15 detik Lakukan hiperoksigenasi sebelum pengisapan endotrakeal Berikan oksigen, jika perlu <p>Kolaborasi</p> <ol style="list-style-type: none"> Kolaborasi pemberian bronkodilator, ekspektoran, mukolitik, <i>jika perlu</i>, (N-Acetylcysteine 500 mg/24 jam via IV line) 	<p>Manajemen Jalan Napas</p> <p>Observasi</p> <ol style="list-style-type: none"> Untuk mengetahui keefektifan napas Untuk mengetahui adanya suara napas tambahan Mengetahui jumlah, warna, dan aroma <p>Terapeutik</p> <ol style="list-style-type: none"> Untuk mempertahankan jalan napas klien dan posisi sebelum melakukan suction Membantu mengeluarkan lendir menggunakan suction Menambah oksigen yang masuk ke dalam tubuh <p>Kolaborasi</p> <ol style="list-style-type: none"> Bekerja sama dengan tenaga kesehatan lain untuk melebarkan saluran pernapasan pasien
2.	<p>Gangguan pertukaran gas berhubungan dengan ketidakseimbangan ventilasi-perfusi ditandai dengan</p> <p>DS: Tidak adapat dikaji</p> <p>DO:</p> <ol style="list-style-type: none"> Pasien tampak dispnea, takipnea RR : 27 x/menit HR : 100 x/menit 	<p>Tujuan: Setelah dilakukan intervensi selama 3x24 jam, diharapkan pertukaran gas meningkat dengan Kriteria hasil:</p> <ol style="list-style-type: none"> Bunyi napas tambahan menurun (2 ke 4) PO2 membaik (2 ke 5) PH arteri membaik (2 ke 5) PCO2 membaik (2 ke 5) 	<p>Pemantauan respirasi</p> <p>Observasi</p> <ol style="list-style-type: none"> Monitor frekuensi, kedalaman, dan upaya napas Monitor pola napas seperti (Dispnea, takipnea) Monitor adanya produksi sputum 	<p>Pemantauan repirasi</p> <p>Observasi</p> <ol style="list-style-type: none"> Untuk mengetahui frekuensi, kedalaman dan upaya napas klien Untuk mengetahui pola napas klien Untuk mengetahui adanya

	<p>d. Bunyi napas klien vesikuler</p> <p>e. Terdapat bunyi napas tambahan : Ronkhi</p> <p>f. Jenis pernapasan dada dan terpasang ventilator</p> <p>g. Hasil AGD: 6-09-2022 PH : 7.496 (Meningkat) PO2 : 134.9 (Meningkat) PCO2 : 33.9 (Menurun) HCO3 : 26.8 (Meningkat) Interpretasi : Alkalosis metabolik</p> <p>h. Hasil Foto Thorax</p> <ul style="list-style-type: none"> • Cardiomegaly disertai tanda-tanda edema paru • Pneumonia dextra <p>Sianosis (-/-) Warna Kulit: sawo matang Kesadaran: GCS 7x (Somnolen)</p>	<p>e. Tingkat kesadaran meningkat (2 ke 5)</p>	<p>d. Monitor adanya sumbatan jalan napas</p> <p>e. monitor hasil AGD</p> <p>f. Monitor saturasi oksigen</p> <p>Terapeutik</p> <p>a. Atur interval pemantauan respirasi sesuai kondisi pasien</p> <p>b. Dokumentasi hasil pemantauan</p>	<p>produksi sputum</p> <p>d. Untuk mengetahui hasil analisa gas darah klien</p> <p>Terapeutik</p> <p>a. Agar mengetahui perkembangan hasil pemantauan respirasi klien</p> <p>b. Agar mempunyai bukti dokumentasi yang akurat</p>
3.	<p>Penurunan Kapasitas Adaptif Intrakranial berhubungan dengan edema cerebral dibuktikan dengan DS: Tidak dapat kaji DO:</p> <p>a. Pasien mengalami cedera kepala akibat kecelakaan lalu lintas</p> <p>b. Kesadaran klien menurun dengan nilai GCS 7x, E3 M4 Vx</p> <p>c. Klien post op craniotomy</p> <p>CT Scan: 07-09-2022</p> <p>- Subdural Hematoma</p>	<p>Setelah dilakukan intervensi selama 3 x 24 jam maka penurunan kapasitas adaptif intrakranial meningkat dengan kriteria hasil:</p> <p>a. Tingkat kesadaran meningkat (2 ke 5)</p> <p>b. Tekanan darah membaik (2 ke 5)</p> <p>c. Tekanan nadi membaik (2 ke 5)</p> <p>d. Pola napas membaik (2 ke 5)</p>	<p>Pemantauan Tekanan Intrakranial Observasi</p> <p>a. Identifikasi penyebab peningkatan TIK</p> <p>b. Monitor peningkatan TD</p> <p>c. Monitor tingkat kesadaran</p> <p>d. Monitor kadar CO2 dan pertahankan pada rentang yang diindikasikan</p> <p>Terapeutik</p> <p>a. Pertahankan sterilitas sistem</p>	<p>Pemantauan tekanan Intrakranial Observasi</p> <p>a. Mengetahui penyebab peningkatan TIK</p> <p>b. Mengetahui adanya peningkatan TD</p> <p>c. Untuk mengetahui tingkat kesadaran</p> <p>d. Untuk mengetahui kadar CO2 pasien</p>

	<p>TD : 135/77 mmHg HR: 100 x/menit Pernapasan ; 27 x/menit Suhu ; 36,6 °C SPO2 ; 98 %</p>	<p>e. Tekanan intrakranial membaik (2 ke 5)</p>	<p>pemantauan</p> <p>b. Pertahankan posisi kepala dan leher netral</p> <p>c. Atur interval sistem pemantauan sesuai kondisi pasien</p> <p>d. Berikan terapi nonfarmakologis (Terapi Murottal Al-Qur'an)</p> <p>e. Dokumentasikan hasil pemantauan (Tekanan darah, nadi dan pernapasan)</p>	<p>Terapeutik</p> <p>a. Untuk mempertahankan kebersihan sistem pemantauan</p> <p>b. Untuk mencegah terjadinya peningkatan tekanan intrakranial</p> <p>c. Untuk memantau kondisi pasien</p> <p>d. Untuk bukti dan informasi yang dapat digunakan dalam menentukan keputusan</p>
4.	<p>Defisit Nutrisi berhubungan dengan ketidakmampuan menelan dibuktikan dengan DS: Tidak dapat dikaji DO:</p> <p>a. Terpasang NGT ukuran 18 Fr</p> <p>b. Kebutuhan cairan 2000 cc/24 jam</p> <p>c. Kebutuhan nutrisi parenteral 1000 cc/24 jam, Jenis: bubur dan susu</p> <p>d. Albumin: 2.2 gr/dl (Normal:3.0-5.0 gr/dl)</p> <p>e. BB: 60 kg</p> <p>f. Berat badan sebelum sakit : 70 kg</p> <p>g. IMT : 22,3 (Normal)</p>	<p>Setelah dilakukan intervensi selama 3 x 24 jam diharapkan status nutrisi membaik dengan kriteria hasil:</p> <p>a. Serum Albumin meningkat (2 ke 5)</p> <p>b. Porsi makanan yang diberikan meningkat (2 ke 5)</p> <p>c. Berat badan membaik (2 ke 5)</p> <p>d. IMT membaik (2 ke 5)</p>	<p>Pemberian Makanan parenteral Observasi</p> <p>a. Identifikasi terapi yang diberikan sesuai untuk usia, kondisi, dosis, kecepatan, rute</p> <p>b. Monitor produksi urine</p> <p>c. Monitor jumlah cairan yang masuk dan keluar</p> <p>Terapeutik</p> <p>a. Berikan label pada wadah makanan parenteral dengan tanggal, waktu, dan inisial perawat</p> <p>b. Atur laju infus, konsentrasi, dan volume yang akan dimasukkan</p> <p>c. Pastikan alarm infus dihidupkan dan berfungsi, jika tersedia</p>	<p>Pemberian Makanan Parenteral Observasi</p> <p>a. Untuk menentukan intervensi lebih lanjut</p> <p>b. Untuk mengetahui haluan cairan</p> <p>c. Untuk mengetahui keseimbangan cairan</p> <p>Terapeutik</p> <p>a. Sebagai pengingat dalam pemberian nutrisi</p> <p>b. Memberikan nutrisi parenteral sesuai kebutuhan pasien</p> <p>c. Sebagai alarm pengingat ketika makanan parenteral telah habis</p> <p>d. Agar tidak tercampur dengan nutrisi parenteral</p>

			d. Hindari pengambilan sampel darah dan pemberian obat pada selang nutrisi parenteral	
5.	<p>Resiko Infeksi dibuktikan dengan efek prosedur invasif, ketidakadekuatan pertahanan tubuh sekunder</p> <p>Faktor Risiko:</p> <ol style="list-style-type: none"> Pasien post op craniotomy hari-3 Pasien terpasang ETT Pasien terpasang CVC melalui vena jugularis kiri dari arah caudal dengan tip tidak tervisualisasi sejak tanggal 03 September 2022 Pasien terpasang kateter urine sejak tanggal 03 September 2022 Pasien terpasang NGT sejak tanggal 03 september 2022 Hasil Hematologi rutin: WBC:14.9 (Normal:4.00-10.00 10³/uL) HGB: 7.9 (Normal:12.0-16.00gr/dl) HCT 25 (Normal: 37.0-48.0%) 	<p>Setelah dilakukan intervensi selama 3 x 24 jam, diharapkan Tingkat infeksi menurun dengan Kriteria hasil:</p> <ol style="list-style-type: none"> Demam menurun (2 ke 5) Kebersihan badan meningkat (2 ke 5) Kadar sel darah putih membaik (2 ke 5) 	<p>Pencegahan Infeksi</p> <p>Observasi</p> <ol style="list-style-type: none"> Monitor tanda dan gejala infeksi lokal dan sistemik <p>Terapeutik</p> <ol style="list-style-type: none"> Batasi jumlah pengunjung Cuci tangan sebelum dan sesudah kontak dengan pasien dan lingkungan pasien Pertahankan teknik aseptik pada pasien berisiko tinggi <p>Kolaborasi</p> <ol style="list-style-type: none"> Kolaborasi pemberian antibiotic, <i>jika perlu</i> (Ceftriaxone 2 gr/12 jam melalui IV, dan Levofloxacin 750 mg/24 jam melalui IV). 	<p>Pencegahan Infeksi</p> <p>Observasi</p> <ol style="list-style-type: none"> Untuk mengetahui tanda dan gejala terjadinya infeksi <p>Terapeutik</p> <ol style="list-style-type: none"> Mengurangi kontaminasi bakteri Untuk mengurangi kontaminasi silang Mengurangi risiko infeksi pasca-prosedur dan untuk meminimalkan paparan dari penyedia layanan kesehatan untuk mikroorganisme yang berpotensi menular <p>Kolaborasi</p> <ol style="list-style-type: none"> Kolaborasi pemberian antibiotic, jika perlu
6.	<p>Resiko Jatuh dibuktikan dengan penurunan tingkat kesadaran.</p> <p>Faktor Risiko:</p> <ol style="list-style-type: none"> Usia ≥ 54 tahun Klien mengalami penurunan kesadaran Perubahan kadar glukosa darah GCS 8 (sommolen) E3 M4 Vx Hgb: 7.9 gr/dl Klien tampak gelisah Kekuatan otot menurun Skor Skala Morse : 50 (Berisiko Tinggi) 	<p>Setelah dilakukan intervensi selama 3 x 24 jam diharapkan tingkat jatuh menurun dengan kriteria hasil:</p> <ol style="list-style-type: none"> Jatuh dari tempat tidur menurun (2 ke 5) 	<p>Pencegahan Jatuh</p> <p>Observasi</p> <ol style="list-style-type: none"> Identifikasi faktor resiko jatuh (mis. Penurunan tingkat kesadaran) Hitung resiko jatuh dengan menggunakan skala (mis, Fall Morse Scale), Jika perlu <p>Terapeutik</p> <ol style="list-style-type: none"> Pastikan roda tempat tidur selalu dalam kondisi terkunci 	<p>Pencegahan Jatuh</p> <p>Observasi</p> <ol style="list-style-type: none"> Untuk mengetahui faktor resiko jatuh pasien Untuk mengetahui berapa skala resiko jatuh pasien <p>Terapeutik</p> <ol style="list-style-type: none"> Agar jika pasien gelisah roda tempat tidur tidak goyang Agar pasien terhalang oleh

			<ul style="list-style-type: none"> b. Pasang hendrall tempat tidur c. Tempatkan pasien berisiko tinggi jatuh dekat dengan pantauan perawat dari nurse station 	<ul style="list-style-type: none"> hendrall tempat tidur jika gelisah c. Agar pasien mudah dipantau oleh petugas perawat
--	--	--	---	--

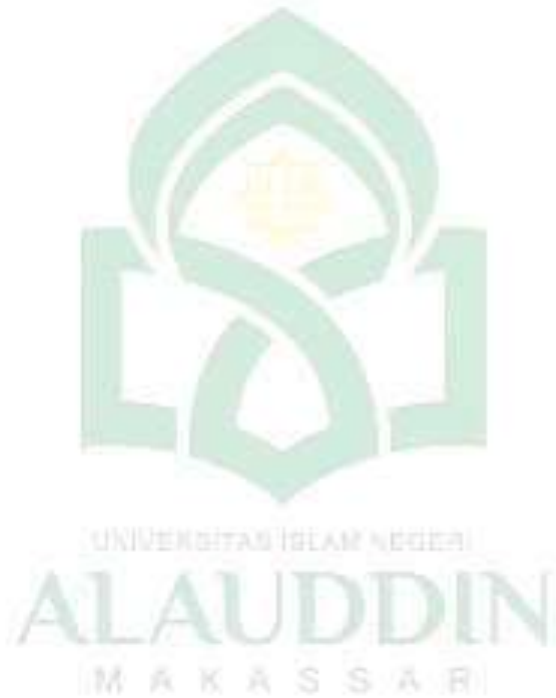

4.1.3. IMPLEMENTAS KEPERAWATAN

No	Diagnosis Keperawatan	Hari/Tanggal/ Jam	Implementasi	Paraf & Nama
1.	Bersihkan jalan napas tidak efektif	Selasa, 05 September 2022 Pukul 15.00	<p>Manajemen Jalan Napas</p> <p>Observasi</p> <p>a. Monitor pola napas (Frekuensi, kedalaman, usaha napas) Hasil: frekuensi napas 29 x/menit, retraksi otot tidak ada, pasien tampak bernapas dengan dada dan sebagian napasnya dibantu oleh ventilator</p> <p>b. Memonitor bunyi napas Hasil: Terdapat suara napas tambahan yaitu ronkhi</p> <p>c. Memonitor sputum (Jumlah dan warna) Hasil : terdapat sputum dengan jumlah banyak, konsistensi encer, warna bening</p> <p>Terapeutik</p> <p>a. Memposisikan pasien dalam posisi semi fowler atau supinasi Hasil: Pasien dalam posisi semi fowler 30-45 derajat</p> <p>b. Melakukan pengisapan lendir kurang dari 15 detik Hasil: Setelah dilakukan suction jalan napas pasien jadi bersih setelah mengeluarkan secret yang tertahan</p> <p>c. Memberikan oksigen, jika perlu Hasil: Pasien tampak bernapas dengan bantuan alat ventilator</p> <p>Kolaborasi</p> <p>a. Memberikan N-Acetylcysteine 500 mg/24 jam via IV line Hasil: Setelah 1 jam pemberian N-Acetylcysteine 500 mg/24 jam via IV line, dahak pasien jadi encer</p>	Israwati
2.	Gangguan pertukaran gas		<p>Pemantauan respirasi</p> <p>Observasi</p> <p>a. Memonitor frekuensi, kedalaman, dan upaya napas Hasil : Frekuensi napas 29 x/menit, retraksi otot tidak ada, sebagian napas klien dibantu</p>	Israwati

		<p>oleh ventilator</p> <p>b. Memonitor pola napas seperti (Dispnea, takipnea) Hasil: pola napas klien tampak takipnea</p> <p>c. Memonitor adanya produksi sputum Hasil : Terdapat sputum dengan konsistensi encer</p> <p>d. Memonitor hasil AGD Hasil : Hasil AGD (06-09-2022) PH: 7.318 (Normal), PCO₂: 43.1(Normal), PO₂: 226.8 (Meningkat), HCO₃: 22.3 (Normal)</p> <p>Terapeutik</p> <p>a. Mengatur interval pemantauan respirasi sesuai kondisi pasien Hasil : Selesai pemantauan TD: 134/71, HR: 85 x/menit, RR: 21 x/menit, S: 36.8 °C, SPO₂: 100 %</p>	
3.	Penurunan kapasitas adaptif intrakranial	<p>Pemantauan Tekanan Intrakranial</p> <p>Observasi</p> <p>a. Mengidentifikasi penyebab peningkatan TIK Hasil : Pasien mengalami trauma kepala dengan edema cerebral, pasien post op craniotomy hari ke- 4</p> <p>b. Memonitor peningkatan TD Hasil : TD: 146/83 mmHg</p> <p>c. Memonitor tingkat kesadaran Hasil : Kesadaran Somnolen GCS 8 E3 M4 Vx</p> <p>d. Memonitor kadar CO₂ dan pertahankan pada rentang yang diindikasikan Hasil : Pernapasan 21 x/menit, SPO₂ : 100 %</p> <p>Terapeutik</p> <p>a. Mempertahankan sterilitas sistem pemantauan Hasil : Tetap mencuci tangan sebelum dan sesudah bertemu dengan klien</p> <p>b. Mempertahankan posisi kepala dan leher netral Hasil : Posisi kepala klien dalam keadaan netral disesuaikan dengan posisi tubuh</p> <p>c. Mengatur interval sistem pemantauan sesuai kondisi pasien Hasil : Interval sistem pemantauan diatur setiap 30 menit</p> <p>d. Berikan terapi nonfarmakologis</p>	Israwati

			<p>Hasil : Klien diberikan terapi murottal Al-Qur'an hari pertama</p> <p>e. Dokumntasikan hasil pemantauan</p> <p>Hasil : TD: 146/83 mmHg, HR: 85 x/menit, RR: 21 x/menit, S: 36.8 °C, SPO2: 100 %</p>	
4.	Defisit Nutrisi		<p>Pemberian Makanan Parenteral</p> <p>Observasi</p> <p>a. Mengidentifikasi terapi yang diberikan sesuai untuk usia, kondisi, dosis, kecepatan, rute Hasil: Pemberian cairan parenteral berupa plasbumin 25% 175 ml/ 6 jam, Dextrose 5% 1.000 ml/ 24 jam, ranger Laktat 500 ml/24 jam</p> <p>b. Memonitor produksi urine Hasil: 600 cc/ 6 jam</p> <p>c. Memonitor jumlah cairan yang masuk dan keluar Hasil: Intake: 1.675 Output: 1.500 Balance cairan: +175</p> <p>Terapeutik</p> <p>a. Mengatur laju infus, konsentrasi, dan volume yang akan dimasukkan Hasil: Nutrisi parenteral masuk dengan 14 tts/menit</p>	Israwati
5.	Resiko Infeksi		<p>Pencegahan Infeksi</p> <p>Observasi</p> <p>a. Memonitor tanda dan gejala infeksi lokal dan sistemik Hasil: Sejauh pemantauan belum ada tanda dan gejala infeksi, suhu tubuh 36,6°C</p> <p>Terapeutik</p> <p>a. Mencuci tangan sebelum dan sesudah kontak dengan pasien dan lingkungan pasien Hasil: Tidak terjadi kontaminasi silang antara pasien dan perawat</p> <p>b. Mempertahankan teknik aseptik pada pasien berisiko tinggi Hasil: Pasien terhindar dari penyebaran mikroorganisme</p> <p>Kolaborasi</p> <p>a. Kolaborasi pemberian antibiotic, jika perlu Hasil: klien diberikan Ceftriaxone 2 gr/12 jam melalui IV, dan Levofloxacin 750 mg/24</p>	Israwati

			jam melalui IV	
6.	Resiko Jatuh		<p>Pencegahan Jatuh</p> <p>Observasi</p> <p>a. Mengidentifikasi faktor resiko jatuh (mis. Penurunan tingkat kesadaran) Hasil : Kesadaran menurun : Somnolen GCS 8 (E3 M4 Vx)</p> <p>b. Menghitung resiko jatuh dengan menggunakan skala (mis, Fall Morse Scale), Jika perlu Hasil : Pada pengkajian skor resiko jatuh didapatkan skor 50, jadi klien berada pada resiko tinggi dengan skor >45</p> <p>Terapeutik</p> <p>a. Memastikan roda tempat tidur selalu dalam kondisi terkunci Hasil : Roda tempat tidur klien selalu terkunci</p> <p>b. Memasang hendrall tempat tidur Hasil : hendral tempat tidur selalu terpasang dan terdapat penanda risiko jatuh pada tempat tidur pasien</p> <p>c. Menempatkan pasien berisiko tinggi jatuh dekat dengan pantauan perawat dari nurse station Hasil : Tempat tidur pasien berisiko tinggi jatuh dekat dengan nurse station</p>	Israwati
7.	Bersihkan jalan napas tidak efektif	Rabu, 07 September 2022 Pukul 21.30	<p>Manajemen Jalan Napas</p> <p>Observasi</p> <p>a. Monitor pola napas (Frekuensi, kedalaman, usaha napas) Hasil: frekuensi napas 20 x/menit, retraksi otot tidak ada, pasien tampak bernapas dengan dada dan sebagian napasnya dibantu oleh ventilator</p> <p>b. Memonitor bunyi napas Hasil: Terdapat suara napas tambahan yaitu ronkhi</p> <p>c. Memonitor sputum (Jumlah dan warna) Hasil : terdapat sputum dengan jumlah banyak, konsistensi encer, warna bening</p> <p>Terapeutik</p> <p>a. Memposisikan pasien dalam posisi semi fowler atau supinasi Hasil: Pasien dalam posisi semi fowler</p> <p>b. Melakukan pengisapan lendir kurang dari 15 detik Hasil: Jalan napas pasien jadi bersih setelah mengeluarkan secret yang tertahan</p>	Israwati

			<p>c. Memberikan oksigen, jika perlu Hasil: Pasien tampak bernapas dengan bantuan alat ventilator</p> <p>Kolaborasi</p> <p>a. Memberikan N-Acetylcysteine 500 mg/24 jam via IV line Hasil: Setelah 1 jam pemberian N-Acetylcysteine 500 mg/24 jam via IV line, dahak pasien jadi encer.</p>	
8.	Gangguan pertukaran Gas		<p>Pemantauan respirasi</p> <p>Observasi</p> <p>a. Memonitor frekuensi, kedalaman, dan upaya napas Hasil : Frekuensi napas 20 x/menit, retraksi otot tidak ada, sebagian napas klien dibantu oleh ventilator</p> <p>b. Memonitor pola napas seperti (Dispnea, takipnea) Hasil: pola napas klien tampak takipnea</p> <p>c. Memonitor adanya produksi sputum Hasil : Terdapat sputum dengan konsistensi encer</p> <p>d. Memonitor hasil AGD Hasil : Hasil AGD (07-09-2022) PH: 7.479 (Meningkat), PCO2: 37.0 (Normal), PO2: 37.2 (Menurun), HCO3: 27.7 (Meningkat)</p> <p>Terapeutik</p> <p>a. Mengatur interval pemantauan respirasi sesuai kondisi pasien Hasil : Selesai pemantauan TD: 146/71, HR: 101 x/menit, RR: 20 x/menit, S: 37.2 °C, SPO2: 100 %</p>	Israwati
9.	Penurunan kapasitas adaptif intrakranial		<p>Pemantauan Tekanan Intrakranial</p> <p>Observasi</p> <p>a. Mengidentifikasi penyebab peningkatan TIK Hasil : Pasien mengalami trauma kepala dengan edema cerebral, pasien post op craniotomy hari ke- 4</p> <p>b. Memonitor peningkatan TD Hasil : TD: 148/60 mmHg</p>	Israwati

			<p>c. Memonitor tingkat kesadaran Hasil : Kesadaran Somnolen GCS 9 (E4 M4 Vx) (Somnolen)</p> <p>d. Memonitor kadar CO2 dan pertahankan pada rentang yang diindikasikan Hasil : RR: 23 x/menit, SPO2 : 100 %</p> <p>Terapeutik</p> <p>a. Mempertahankan sterilitas sistem pemantauan Hasil : Tetap mencuci tangan sebelum dan sesudah bertemu dengan klien</p> <p>b. Mempertahankan posisi kepala dan leher netral Hasil : Posisi kepala klien dalam keadaan netral disesuaikan dengan posisi tubuh</p> <p>c. Mengatur interval sistem pemantauan sesuai kondisi pasien Hasil : Interval sistem pemantauan diatur setiap 30 menit</p> <p>d. Memberikan terapi nonfarmakologis Hasil : Klien diberikan terapi murottal Al-Qur'an hari kedua</p> <p>e. Dokumntasikan hasil pemantauan Hasil : TD: 148/60 mmHg, HR: 101 x/menit, RR: 23 x/menit, S: 37.2 °C, SPO2: 100 %</p>	
10.	Defisit Nutrisi		<p>Pemberian Makanan Parenteral</p> <p>Observasi</p> <p>a. Memonitor produksi urine Hasil: 1200 cc/ jam</p> <p>b. Memonitor jumlah cairan yang masuk dan keluar Hasil: Intake: 2.323 Output: 2.100 Balance cairan : +223</p> <p>Terapeutik</p> <p>a. Mengatur laju infus, konsentrasi, dan volume yang akan dimasukkan Hasil: Nutrisi parenteral masuk dengan 14 tts/menit</p>	Israwati
11.	Resiko Infeksi		<p>Pencegahan Infeksi</p> <p>Observasi</p> <p>a. Memonitor tanda dan gejala infeksi lokal dan sistemik</p>	Israwati

			<p>Hasil: Tidak ada tanda dan gejala infeksi, suhu tubuh 37,2°C</p> <p>Terapeutik</p> <p>a. Mencuci tangan sebelum dan sesudah kontak dengan pasien dan lingkungan pasien Hasil: Tidak terjadi kontaminasi silang antara pasien dan perawat</p> <p>b. Mempertahankan teknik aseptik pada pasien berisiko tinggi Hasil: Pasien terhindar dari penyebaran mikroorganisme</p> <p>Kolaborasi</p> <p>a. Kolaborasi pemberian antibiotic, jika perlu Hasil: klien diberikan Ceftriaxone 2 gr/12 jam melalui IV, dan Levofloxacin 750 mg/24 jam melalui IV</p>	
12.	Resiko Jatuh		<p>Pencegahan Jatuh</p> <p>Observasi</p> <p>a. Mengidentifikasi faktor resiko jatuh (mis. Penurunan tingkat kesadaran) Hasil : Kesadaran menurun : Somnolen GCS 8x (E4 M4 Vx)</p> <p>b. Menghitung resiko jatuh dengan menggunakan skala (mis, Fall Morse Scale), Jika perlu Hasil : Pada pengkajian skor resiko jatuh didapatkan skor 50, jadi klien berada pada resiko tinggi dengan skor >45</p> <p>Terapeutik</p> <p>a. Memastikan roda tempat tidur selalu dalam kondisi terkunci Hasil : Roda tempat tidur klien selalu terkunci</p> <p>b. Memasang hendrall tempat tidur Hasil : hendral tempat tidur selalu terpasang dan terdapat penanda risiko jatuh pada tempat tidur pasien</p> <p>c. Menempatkan pasien berisiko tinggi jatuh dekat dengan pantauan perawat dari nurse station Hasil : Tempat tidur pasien berisiko tinggi jatuh dekat dengan nurse station.</p>	Israwati
13.	Bersihan jalan napas Tidak efektif	Kamis, 08 September 2022 Pukul 21:30	<p>Manajemen Jalan Napas</p> <p>Observasi</p> <p>a. Monitor pola napas (Frekuensi, kedalaman, usaha napas) Hasil: frekuensi napas 26 x/menit, retraksi otot tidak ada, pasien tampak bernapas dengan dada</p>	Israwati

			<p>b. Memonitor bunyi napas Hasil: Tidak terdapat suara napas tambahan</p> <p>c. Memonitor sputum (Jumlah dan warna) Hasil : terdapat sputum dengan jumlah banyak, konsistensi encer, warna bening</p> <p>Terapeutik</p> <p>a. Memposisikan pasien dalam posisi semi fowler atau supinasi Hasil: Pasien dalam posisi semi fowler</p> <p>b. Melakukan pengisapan lendir kurang dari 15 detik Hasil: Jalan napas pasien jadi bersih setelah mengeluarkan secret yang tertahan</p> <p>c. Memberikan oksigen, <i>jika perlu</i> Hasil: Pasien tampak terpasang NRM 7 liter/menit</p> <p>Kolaborasi</p> <p>a. Memberikan N-Acetylcysteine 500 mg/24 jam via IV line Hasil: Setelah 1 jam pemberian N-Acetylcysteine 500 mg/24 jam via IV line, dahak pasien jadi encer</p>	
14.	Gangguan Pertukaran gas		<p>Pemantauan respirasi</p> <p>Observasi</p> <p>a. Memonitor frekuensi, kedalaman, dan upaya napas Hasil : Frekuensi napas 26 x/menit, retraksi otot tidak ada</p> <p>b. Memonitor pola napas seperti (Dispnea, takipnea) Hasil: 21.00 WITA : RR 26 x/menit 02.00 WITA : RR 30x/menit 22.00 WITA : RR 29 x/menit 03.00 WITA : RR 30 x/menit 23.00 WITA : RR 30 x/menit 04.00 WITA : RR 29 x/menit 00.00 WITA : RR 32 x/menit 05.00 WITA : RR 29 x/menit 01.00 WITA : RR 31 x/menit 06.00 WITA : RR 27 x/menit 07.00 WITA: RR 22 x/menit</p> <p>Jadi : Pola napas klien tampak takipnea</p> <p>c. Memonitor adanya produksi sputum Hasil : Terdapat sputum dengan konsistensi encer</p>	Israwati

			<p>d. Memonitor hasil AGD Hasil : Hasil AGD (08-09-2022) PH: 7.503 (Meningkat), PCO2: 34.1 (menurun), PO2: 111.5 (Meningkat), HCO3: 27.0 (Meningkat) Interpretasi : Alkalosis Metabolik</p> <p>Terapeutik</p> <p>a. Mengatur interval pemantauan respirasi sesuai kondisi pasien Hasil : Dilakukan setiap jam</p> <p>b. Mendokumentasikan hasil pemantauan Hasil: 21.00 : RR 26 x/menit, SPO2:100% 02.00: RR 30 x/menit, SPO2: 98% 22.00 : RR 29 x/menit, SPO2:99% 03.00 : RR 30 x/menit, SPO2: 98% 23.00 : RR 30 x/menit, SPO2:99% 04.00 : RR 29 x/menit, SPO2:100% 00.00 : RR 32 x/menit, SPO2:100% 05.00 : RR 29 x/menit, SPO2:100% 01.00: RR 31 x/menit, SPO2:100% 06.00 : RR 27 x/menit, SPO2:100% 07.00: RR 22 x/menit, SPO2:100%</p>	
15.	Penurunan kapasitas adaptif intrakranial		<p>Pemantauan Tekanan Intrakranial</p> <p>Observasi</p> <p>a. Memonitor peningkatan TD Hasil : TD: 176/80 mmHg</p> <p>b. Memonitor tingkat kesadaran Hasil : Kesadaran Delirium GCS 11 (E4 M5 V2)</p> <p>c. Memonitor TTV: 21.00: TD 176/80 mmHg, HR 86 x/menit, RR 26 x/menit, S 38.3 °C, SPO2 100 % 22.00: TD 180/82 mmHg, HR 87 x/menit, RR 29 x/menit, S 38.1 °C, SPO2 99 % 23.00: TD 183/78 mmHg, HR 87 x/menit, RR 30 x/menit, S 38.1 °C, SPO2 99 % 00.00: TD 182/79 mmHg, HR 85 x/menit, RR 32 x/menit, S 38.0 °C, SPO2 100 % 01.00: TD 180/72 mmHg, HR 83 x/menit, RR 31 x/menit, S 38.0 °C, SPO2 100 % 02.00: TD 181/73 mmHg, HR 85 x/menit, RR 30 x/menit, S 37.8 °C, SPO2 98 % 03.00: TD 180/72 mmHg, HR 81 x/menit, RR 30 x/menit, S 37.8 °C, SPO2 98 % 04.00: TD 180/73 mmHg, HR 89 x/menit, RR 29 x/menit, S 37.6 °C, SPO2 100 % 05.00: TD 181/76 mmHg, HR 88 x/menit, RR 29 x/menit, S 37.6 °C, SPO2 100 % 06.00: TD 179/82 mmHg, HR 87 x/menit, RR 27 x/menit, S 37.6 °C, SPO2 100 %</p>	Israwati

			<p>07.00: TD 176/73 mmHg, HR 88 x/menit, RR 22 x/menit, S 37.2 °C, SPO2 100 %</p> <p>Terapeutik</p> <p>a. Mempertahankan sterilitas sistem pemantauan Hasil : Tetap mencuci tangan sebelum dan sesudah bertemu dengan klien</p> <p>b. Mempertahankan posisi kepala dan leher netral Hasil : Posisi kepala klien dalam keadaan netral disesuaikan dengan posisi tubuh</p> <p>c. Mengatur interval sistem pemantauan sesuai kondisi pasien Hasil : Interval sistem pemantauan dilakukan setiap jam</p> <p>d. Memberikan terapi nonfarmakologis Hasil: klien diberikan terapi murottal Al-Qur'an hari ketiga/terakhir</p> <p>e. Dokumntasikan hasil pemantauan</p> <p>21.00: TD 176/80 mmHg, HR 86 x/menit, RR 26 x/menit, S 38.3 °C, SPO2 100 %</p> <p>22.00: TD 180/82 mmHg, HR 87 x/menit, RR 29 x/menit, S 38.1 °C, SPO2 99 %</p> <p>23.00: TD 183/78 mmHg, HR 87 x/menit, RR 30 x/menit, S 38.1 °C, SPO2 99 %</p> <p>00.00: TD 182/79 mmHg, HR 85 x/menit, RR 32 x/menit, S 38.0 °C, SPO2 100 %</p> <p>01.00: TD 180/72 mmHg, HR 83 x/menit, RR 31 x/menit, S 38.0 °C, SPO2 100 %</p> <p>02.00: TD 181/73 mmHg, HR 85 x/menit, RR 30 x/menit, S 37.8 °C, SPO2 98 %</p> <p>03.00: TD 180/72 mmHg, HR 81 x/menit, RR 30 x/menit, S 37.8 °C, SPO2 98 %</p> <p>04.00: TD 180/73 mmHg, HR 89 x/menit, RR 29 x/menit, S 37.6 °C, SPO2 100 %</p> <p>05.00: TD 181/76 mmHg, HR 88 x/menit, RR 29 x/menit, S 37.6 °C, SPO2 100 %</p> <p>06.00: TD 179/82 mmHg, HR 87 x/menit, RR 27 x/menit, S 37.6 °C, SPO2 100 %</p> <p>07.00: TD 176/73 mmHg, HR 88 x/menit, RR 22 x/menit, S 37.2 °C, SPO2 100 %</p>	
16.	Defisit Nutrisi		<p>Pemberian Makanan Parenteral</p> <p>Observasi</p> <p>a. Memonitor produksi urine Hasil: 650 cc/ jam</p> <p>b. Memonitor jumlah cairan yang masuk dan keluar Hasil: Intake: 2.090 - Outpute: 1.550 = Balance cairan : +540</p> <p>Terapeutik</p> <p>a. Mengatur laju infus, konsentrasi, dan volume yang akan dimasukkan Hasil: Nutrisi parenteral masuk dengan 14 tts/menit</p>	

17.	Resiko Infeksi		<p>Pencegahan Infeksi</p> <p>Observasi</p> <p>a. Memonitor tanda dan gejala infeksi lokal dan sistemik Hasil: Tidak ada tanda dan gejala infeksi, suhu tubuh 37,6°C</p> <p>Terapeutik</p> <p>a. Mencuci tangan sebelum dan sesudah kontak dengan pasien dan lingkungan pasien Hasil: Tidak terjadi kontaminasi silang antara pasien dan perawat</p> <p>b. Mempertahankan teknik aseptik pada pasien berisiko tinggi</p> <p>c. Hasil: Pasien terhindar dari penyebaran mikroorganisme</p> <p>Kolaborasi</p> <p>a. Kolaborasi pemberian antibiotic, <i>jika perlu</i> Hasil: klien diberikan Ceftriaxone 2 gr/12 jam melalui IV, dan Levofloxacin 750 mg/24 jam melalui IV</p>	Israwati
18.	Resiko Jatuh		<p>Pencegahan Jatuh</p> <p>Observasi</p> <p>a. Mengidentifikasi faktor resiko jatuh (mis. Penurunan tingkat kesadaran) Hasil : Kesadaran menurun : delirium GCS 11 (E4 M5 V2)</p> <p>b. Menghitung resiko jatuh dengan menggunakan skala (mis, Fall Morse Scale), Jika perlu Hasil : Pada pengkajian skor resiko jatuh didapatkan skor 30, jadi klien berada pada resiko sedang dengan skor 25-44</p> <p>Terapeutik</p> <p>a. Memastikan roda tempat tidur selalu dalam kondisi terkunci Hasil : Roda tempat tidur klien selalu terkunci</p> <p>b. Memasang hendrall tempat tidur Hasil : hendral tempat tidur selalu terpasang dan terdapat penanda risiko jatuh pada tempat tidur pasien</p>	Israwati

4.1.5 Evaluasi Keperawatan

No	Hari/Tanggal/Jam	Evaluasi	Nama Jelas
1.	Selasa, 06 September 2022 Pukul 20:30	<p>Diagnosa 1</p> <p>S: Tidak dapat dikaji</p> <p>O:</p> <ol style="list-style-type: none"> ada suara napas tambahan yaitu ronkhi + Frekuensi pernapasan 26 x/menit Terdapat sekret/ sputum Pasien tidak mampu batuk <p>A: Masalah Bersihan jalan napas tidak efektif</p> <p>P: Intervensi dilanjutkan</p> <p>Manajemen Jalan Napas</p> <ol style="list-style-type: none"> Monitor bunyi napas Monitor Sputum Posisikan semi fowler atau supinasi Lakukan pengisapan lendir kurang dari 15 detik Lakukan hiperoksigenasi sebelum pengisapan endotrakeal Berikan oksigen, <i>jika perlu</i> Kolaborasi pemberian resfar untuk mengencerkan dahak 	Israwati
		<p>Diagnosa 2</p> <p>S: Tidak dapat dikaji</p> <p>O:</p> <ol style="list-style-type: none"> RR : 24 x/menit SPO2 : 100% Pola napas Takipnea Suara napas bronkovesikuler Terdapat secret pada ETT <p>A : Masalah Gangguan Pertukaran Gas</p> <p>P : Intervensi dilanjutkan</p> <p>Pemantauan Respirasi</p> <ol style="list-style-type: none"> Monitor Pola napas Monitor adanya sumbatan jalan napas Monitor SPO2 Atur interval pemantauan respirasi sesuai kondisi 	
		<p>Diagnosa 3</p> <p>S : Tidak dapat dikaji</p> <p>O :</p> <ol style="list-style-type: none"> Tingkat kesadaran GCS 8 (E3 M4 Vx) Tanda-tanda Vital TD: 146/83, HR 85, RR 21 x/menit, SPO2 100 % <p>A: Masalah penurunan kapasitas adaptif intrakranial</p> <p>P : Intervensi dilanjutkan</p> <p>Pemantauan Tekanan Intrakranial</p> <ol style="list-style-type: none"> Monitor Peningkatan TD Monitor tingkat Kesadaran Mempertahankan posisi kepala Memberikan terapi nonfarmakologis (Terapi Murottal Al-Qur'an) Dokumentasikan hasil pemantauan 	
		<p>Diagnosa 4</p> <p>S: Tidak dapat dikaji</p> <p>O:</p>	

		<p>a. Albumin: 3.2 gr/dl Normal (3.5-5.0)</p> <p>A: Masalah Risiko deficit nutrisi P: Intervensi dilanjutkan</p> <p>Pemberian Nutrisi Parenteral</p> <ol style="list-style-type: none"> Identifikasi terapi yang diberikan sesuai untuk usia, kondisi, dosis, kecepatan, rute Monitor produksi urine Monitor jumlah cairan yang masuk dan keluar 	
		<p>Diagnosa 5 S: - O:</p> <ol style="list-style-type: none"> Tidak ada tanda-tanda infeksi Suhu 36,6 Luka jahitan pasien tampak bersih Perawat melakukan cuci tangan sesuai 6 langkah pada 5 momen <p>A: Masalah Risiko infeksi P: Intervensi dilanjutkan</p> <p>Pencegahan Infeksi</p> <ol style="list-style-type: none"> Monitor tanda dan gejala infeksi lokal dan sistemik Cuci tangan sebelum dan sesudah kontak dengan pasien dan lingkungan pasien Pertahankan teknik aseptik pada pasien berisiko tinggi Kolaborasi pemberian antibiotic berupa meropenem 	
		<p>Diagnosa 6 S: Tidak dapat dikaji O:</p> <ol style="list-style-type: none"> Kesadaran menurun : somnolen GCS 7x (E3 M4 Vx) Skor jatuh 50 (resiko tinggi) <p>A: Masalah Resiko Jatuh P: Intervensi dilanjutkan</p> <p>Pencegahan Jatuh</p> <ol style="list-style-type: none"> Hitung resiko jatuh dengan menggunakan skala (mis, Fall Morse Scale), <i>Jika perlu</i> Pastikan roda tempat tidur selalu dalam kondisi terkunci Pasang hendrall tempat tidur 	
2.	Rabu, 07 September 2022 Pukul 06.30	<p>Diagnosa 1 S: Tidak dapat dikaji O:</p> <ol style="list-style-type: none"> Tampak adanya suara napas tambahan yaitu ronkhi Frekuensi pernapasan 30 x/menit Terdapat sekret Pasien tidak mampu batuk <p>A: Masalah Bersihan jalan napas tidak efektif P: Intervensi dilanjutkan</p> <p>Manajemen Jalan Napas</p> <ol style="list-style-type: none"> Monitor bunyi napas Monitor Sputum Posisikan semi fowler atau supinasi Lakukan pengisapan lendir kurang dari 15 detik Lakukan hiperoksigenasi sebelum pengisapan endotrakeal Berikan oksigen, jika perlu Kolaborasi pemberian resfar untuk mengencerkan dahak 	

		<p>Diagnosa 2 S: Tidak dapat dikaji O:</p> <ol style="list-style-type: none"> RR : 22 x/menit SPO2 : 100% Pola napas Takipnea Suara napas bronkovesikuler Terdapat secret pada ETT <p>A : Masalah Gangguan Pertukaran Gas P : Intervensi dilanjutkan</p> <p>Pemantauan Respirasi</p> <ol style="list-style-type: none"> Monitor Pola napas Monitor adanya sumbatan jalan napas Monitor SPO2 Atur interval pemantauan respirasi sesuai kondisi 	
		<p>Diagnosa 3 S : Tidak dapat dikaji O :</p> <ol style="list-style-type: none"> Tingkat kesadaran GCS 9x (E4 M5 Vx) Tanda-tanda Vital TD: 164/83, HR 88, RR 30 x/menit, SPO2 100 % <p>A: Masalah penurunan kapasitas adaptif intrakranial P : Intervensi dilanjutkan</p> <p>Pemantauan Tekanan Intrakranial</p> <ol style="list-style-type: none"> Monitor Peningkatan TD Monitor tingkat Kesadaran Mempertahankan posisi kepala Memberikan terapi nonfarmakologis (Terapi Murottal Al-Qur'an) Dokumentasikan hasil pemantauan 	
		<p>Diagnosa 4 S: Tidak dapat dikaji O:</p> <ol style="list-style-type: none"> Albumin: 3.5 gr/dl Normal (3.5-5.0) <p>A: Masalah Risiko deficit nutrisi P: Intervensi dilanjutkan</p> <p>Pemberian makanan parenteral</p> <ol style="list-style-type: none"> Identifikasi terapi yang diberikan sesuai untuk usia, kondisi, dosis, kecepatan, rute Monitor produksi urine Monitor jumlah cairan yang masuk dan keluar 	
		<p>Diagnosa 5 S: - O:</p> <ol style="list-style-type: none"> Terdapat gejala infeksi (Demam) Suhu 36,8 °C WBC 13.0 Perawat melakukan cuci tangan sesuai 6 langkah pada 5 momen <p>A: Masalah Risiko infeksi P: Intervensi dilanjutkan</p> <p>Pencegahan infeksi</p> <ol style="list-style-type: none"> Monitor tanda dan gejala infeksi lokal dan sistemik 	

		<ul style="list-style-type: none"> b. Cuci tangan sebelum dan sesudah kontak dengan pasien dan lingkungan pasien c. Pertahankan teknik aseptik pada pasien berisiko tinggi d. Kolaborasi pemberian antibiotic berupa meropenem 	
		<p>Diagnosa 6 S: Tidak dapat dikaji O:</p> <ul style="list-style-type: none"> a. Kesadaran menurun : Somnolen GCS 9x (E4 M5 Vx) b. Skor jatuh 50 (resiko tinggi) <p>A: Masalah Resiko Jatuh P: Intervensi dilanjutkan Pencegahan Jatuh</p> <ul style="list-style-type: none"> a. Hitung resiko jatuh dengan menggunakan skala (mis, Fall Morse Scale), <i>Jika perlu</i> b. Pastikan roda tempat tidur selalu dalam kondisi terkunci c. Pasang hendrall tempat tidur 	
3.	Kamis, 08 September 2022 Pukul 07.00	<p>Diagnosa 1 S: Tidak dapat dikaji O:</p> <ul style="list-style-type: none"> a. Tidak ada suara napas tambahan b. Frekuensi pernapasan 20 x/menit c. Terdapat sekret d. Pasien tidak mampu batuk e. Pasien tampak terpasang NRM 7 liter/menit <p>A: Masalah Bersihan jalan napas tidak efektif P: Intervensi dilanjutkan Manajemen Jalan Napas</p> <ul style="list-style-type: none"> a. Monitor bunyi napas b. Monitor Sputum c. Posisikan semi fowler atau supinasi d. Lakukan pengisapan lendir kurang dari 15 detik e. Lakukan hiperoksigenasi sebelum pengisapan endotrakeal f. Berikan oksigen, <i>jika perlu</i> g. Kolaborasi pemberian resfar untuk mengencerkan dahak 	
		<p>Diagnosa 2 S: Tidak dapat dikaji O:</p> <ul style="list-style-type: none"> a. RR : 20 x/menit b. SPO2 : 100% c. Pola napas Takipnea d. Suara napas vesikuler e. Terdapat secret pada mulut <p>A : Masalah Gangguan Pertukaran Gas P : Intervensi dilanjutkan Pemantauan Respirasi</p> <ul style="list-style-type: none"> a. Monitor Pola napas b. Monitor adanya sumbatan jalan napas c. Monitor SPO2 d. Atur interval pemantauan respirasi sesuai kondisi 	
		<p>Diagnosa 3 S : Tidak dapat dikaji O :</p>	

		<ul style="list-style-type: none"> a. Tingkat kesadaran GCS 11: (E4 M5 V2) Delirium b. Tanda-tanda Vital TD: 174/83, HR 90, RR 30 x/menit, SPO2 100 % <p>A: Masalah penurunan kapasitas adaptif intrakranial P : Intervensi dilanjutkan</p> <p>Pemantauan Tekanan Intrakranial</p> <ul style="list-style-type: none"> a. Monitor Peningkatan TD b. Monitor tingkat Kesadaran c. Mempertahankan posisi kepala d. Memberikan terapi nonfarmakologis (Terapi Murottal Al-Qur'an) e. Dokumentasikan hasil pemantauan 	
		<p>Diagnosa 4 S: Tidak dapat dikaji O:</p> <ul style="list-style-type: none"> a. Albumin: 3.5 gr/dl Normal (3.5-5.0) <p>A: Masalah Risiko deficit nutrisi P: Intervensi dilanjutkan</p> <ul style="list-style-type: none"> a. Identifikasi terapi yang diberikan sesuai untuk usia, kondisi, dosis, kecepatan, rute b. Monitor produksi urine c. Monitor jumlah cairan yang masuk dan keluar 	
		<p>Diagnosa 5 S: - O:</p> <ul style="list-style-type: none"> a. Terdapat gejala infeksi b. Suhu 36,8 °C c. WBC 13.0 d. Perawat melakukan cuci tangan sesuai 6 langkah pada 5 momen <p>A: Masalah Risiko infeksi P: Intervensi dilanjutkan</p> <ul style="list-style-type: none"> a. Monitor tanda dan gejala infeksi lokal dan sistemik b. Cuci tangan sebelum dan sesudah kontak dengan pasien dan lingkungan pasien c. Pertahankan teknik aseptik pada pasien berisiko tinggi d. Kolaborasi pemberian antibiotic berupa meropenem 	
		<p>Diagnosa 6 S: Tidak dapat dikaji O:</p> <ul style="list-style-type: none"> a. Kesadaran menurun : somnolen GCS 11 (E4 M5 V2) b. Skor jatuh 30 (resiko sedang) <p>A: Masalah Resiko Jatuh P: Intervensi dilanjutkan</p> <p>Pencegahan Jatuh</p> <ul style="list-style-type: none"> a. Hitung resiko jatuh dengan menggunakan skala (mis, Fall Morse Scale), Jika perlu b. Pastikan roda tempat tidur selalu dalam kondisi terkunci c. Pasang hendrall tempat tidur 	

BAB V

PEMBAHASAN

5.1 Analisis Asuhan Keperawatan

5.1.1 Analisis Pengkajian Keperawatan

Pada kasus laporan akhir ners ini didapatkan hasil pengkajian, pasien laki-laki berinisial Tn “L” berumur 54 tahun, mengalami *traumatic brain injury* disebabkan oleh kecelakaan kendaraan lalu lintas. Pasien beragama islam dan dirujuk dari RS Pinrang, dirawat 2 malam lalu dirujuk ke RS wahidin sudirohusodo. Klien tidak mempunyai riwayat trauma sebelumnya. Pasien Tn “L” dengan diagnosa medis *traumatic brain injury* (TBI) *Post op Craniotomy* masuk di ICU dengan keadaan kesadaran menurun dengan nilai GCS 7x (E3 M4 Vx) yaitu somnolen.

Pada kasus diatas dapat disimpulkan bahwa pasien mengalami trauma kepala/TBI dengan tingkat kesadaran 3-8. Sesuai teori mengatakan pada trauma kepala berat GCS >8 yaitu terjadi hilangnya kesadaran yang berkepanjangan (Bahuddin, 2021). Berdasarkan beberapa kasus ditemukan bahwa TBI biasanya memang akan menimbulkan gejala seperti penurunan kesadaran, peningkatan suhu tubuh, tekanan darah, dan frekuensi nadi meningkat. Trauma kepala dalam kasus ini adalah trauma otak merupakan kondisi akut pada otak yang dapat bersifat sementara ataupun permanen.

5.1.2 Analisis Diagnosis Keperawatan

Diagnosis keperawatan merupakan penilaian klinis terhadap pengalaman atau respon individu, keluarga, atau komunitas pada masalah kesehatan, pada resiko masalah kesehatan atau pada proses kehidupan. Mengingat pentingnya diagnosis keperawatan dalam pemberian asuhan keperawatan, maka dibutuhkan standar diagnosis keperawatan yang dapat diterapkan secara nasional di Indonesia dengan mengacu pada standar diagnosis internasional yang telah dibakukan sebelumnya (PPNI, 2017). Diagnosis keperawatan yang muncul setelah

melakukan pengkajian dan menganalisa data didapatkan enam diagnosis keperawatan yang aktual, potensial ataupun resiko berdasarkan prioritas masalah keperawatan. Diagnosis keperawatan yang didapatkan penulis pada Tn. L ialah:

Diagnosis pertama yang ditemukan pada kasus ini ialah bersihan jalan napas tidak efektif berhubungan dengan hipersekresi jalan napas, masalah ini didapatkan pada saat pengkajian pada pasien Tn.L di ruang ICU dengan data terdapat suara napas tambahan: ronchi, pasien terpasang ETT, terdapat sputum dengan jumlah banyak, konsistensi encer, pasien tampak bisa batuk tapi tidak mampu mengeluarkan sekret dalam mulutnya karena terintubasi Tekanan darah: 135/77 mmHg, HR: 100 x/menit, RR: 27 x/menit, Suhu: 36,6 °C, SPO2: 98%. Masalah ini ditemukan selama pasien dirawat di ruangan ICU Rsup Wahidin Sudirohusodo. Menurut (SDKI, 2017), bersihan jalan napas tidak efektif adalah ketidakmampuan membersihkan sekret atau obstruksi jalan napas untuk mempertahankan jalan napas tetap paten. Hal ini sesuai dengan teori yang dikemukakan oleh (Smeltzer dan Bare, 2013) bahwa bersihan jalan nafas tidak efektif karena adanya reaksi inflamasi yang dapat terjadi di alveoli, sehingga menghasilkan eksudat yang dapat mengganggu jalan nafas. Sedangkan menurut (Anderson, 2012) menuliskan dalam bukunya bahwa pasien yang mengalami trauma kepala dengan cedera otak primer mengakibatkan kerusakan pada sel otak yang bisa memicu terjadinya peningkatan tahanan sistemik dan vaskuler sehingga terjadi penurunan tekanan pembuluh darah pulmonal, peningkatan tekanan hidrostatik, kebocoran cairan kapiler, edema paru, penumpukan cairan atau sekret, dan disfusi O₂ terlambat akan meningkatkan frekuensi napas klien serta terjadi penumpukan sekret yang menyebabkan jalan napas cenderung menyempit sehingga udara yang masuk kedalam tubuh lebih sedikit.

Diagnosis yang kedua adalah gangguan pertukaran gas, dimana tanda yaitu pasien tampak mengalami kesadaran menurun (GCS 8),

pasien tampak takipnea, klien tampak terpasang ventilator, PH: 7.496 (meningkat), PO₂: 134.9 (meningkat), PCO₂: 33.9 (menurun), HCO₃: 26.8 (meningkat), interpretasi: alkalosis metabolik. Gangguan pertukaran gas adalah kelebihan atau kekurangan oksigen dan/atau eliminasi karbondioksida pada membrane alveolus-kapiler (PPNI, 2017). Tanda dan gejala mayor pada diagnosis gangguan pertukaran gas yaitu klien mengalami dyspnea, PCO₂ meningkat/menurun, PO₂ menurun, takikardia, pH arteri meningkat/menurun dan adanya bunyi nafas tambahan. Sedangkan untuk tanda dan gejala minornya yaitu klien mengalami pusing, sianosis, diaphoresis, gelisah, terdapat nafas cuping hidung, pola nafas abnormal dan kesadaran menurun. Menurut (Nurarif & Kusuma 2015) reaksi peradangan pada pneumonia ini dapat menimbulkan sekret, semakin lama sekret semakin menumpuk di bronkus maka aliran bronkus menjadi semakin sempit sehingga pasien merasa sesak. Tidak hanya terkumpul di bronkus lama-kelamaan sekret dapat sampai ke alveolus paru dan mengganggu sistem pertukaran gas di paru. Teori inilah yang menjadi alasan penulis mengangkat diagnosa gangguan pertukaran gas.

Selanjutnya diagnosis ketiga ialah penurunan kapasitas adaptif intrakranial, pada saat dilakukan pengkajian didapatkan data yaitu pasien Tn "L" mengalami trauma kepala akibat kecelakaan lalu lintas, kesadaran klien menurun dengan nilai GCS 7x, (E3 M4 Vx) somnolen. Penurunan kapasitas adaptif intrakranial adalah gangguan mekanisme dinamika intrakranial dalam melakukan kompensasi terhadap stimulus yang dapat menurunkan kapasitas intrakranial. Gejala dan tanda mayor subjektif sakit kepala dan objektif tekanan tingkat kesadaran menurun, refleks neurologis terganggu. Gejala dan tanda minor objektif tampak lemah dan fungsi kognitif terganggu (PPNI, 2017). Menurut Hisam (2013) tekanan darah yang sangat tinggi dapat memperburuk edema serebri sebaliknya tekanan darah terlalu rendah akan mengakibatkan iskemia otak yang pada akhirnya juga menyebabkan edema dan

peningkatan tekanan intrakranial. Berdasarkan penelitian Clarinta (2016) mengatakan bahwa perdarahan terjadi akibat proses trauma yang menyebabkan pecahnya pembuluh darah ke otak.

Diagnosis keempat yaitu defisit nutrisi dengan hasil pengkajian pada Tn.L klien tampak terpasang NGT, klien mengalami penurunan kesadaran GCS 8 dan hasil laboratorium menunjukkan klien hipoalbumin dimana *albumin* klien 2.2 gr/dl sementara normal dalam batas 3.5-5.0. Berat badan klien sebelum sakit 60 kg dan berat badan sebelum sakit : 70 kg. Defisit nutrisi adalah asupan nutrisi tidak cukup untuk memenuhi kebutuhan metabolisme. Diagnosis keperawatan defisit nutrisi, faktor resikonya yaitu ketidakmampuan menelan makanan. Gejala tanda minor serum *albumin* turun (PPNI, 2017). Hal ini didukung oleh penelitian (Yusnita,dkk 2019) mengatakan pasien trauma kepala mengalami malnutrisi protein akut karena hipermetabolisme yang persisten, yang mana akan menekan respon imun dan peningkatan terjadinya kegagalan multi organ (MOF) yang berhubungan dengan infeksi nosokomial.

Diagnosis kelima yaitu resiko infeksi dimana pada saat pengkajian didapatkan data pasien Tn.L post op craniotomy hari ke-3, terpasang *endotracheal tube* (ETT), terpasang *central venous catheters* (CVC), terpasang ventilator dan hasil pemeriksaan laboratorium menunjukkan leukositosis dimana *white blood cell* (WBC) $14.9 \times 10^3 / \mu\text{L}$ dengan batas normal (4.00-10.00). resiko infeksi ialah beresiko mengalami peningkatan terserang organisme patogenik (SDKI,2017). Diagnosis keperawatan resiko infeksi, faktor resikonya yaitu efek prosedur invasif. Pada klien dibuktikan dengan terpasangnya infus, terpasang ventilator, terpasang ETT, NGT. Alasan peneliti mengangkat diagnosis tersebut yakni kasus ini sesuai dengan teori bahwa sebanyak 70% pasien yang dilakukan rawat inap mendapatkan terapi cairan infus. Tetapi karena terapi ini diberikan secara terus menerus dan dalam jangka waktu yang lama tentunya akan meningkatkan kemungkinan

terjadinya komplikasi dari pemasangan infus, salah satunya adalah infeksi (Herlina et al 2018).

Kemudian diganosis keenam/ terakhir resiko jatuh ialah beresiko mengalami kerusakan fisik dan gangguan kesehatan akibat terjatuh. Diagnosis keperawatan resiko jatuh, faktor resikonya yaitu penurunan tingkat kesadaran, perubahan fungsi kognitif, kondisi pasca operasi, kekuatan otot menurun dan efek agen farmakologis (PPNI, 2017). Alasan penulis mengangkat diagnosa tersebut yaitu dalam upaya pencegahan risiko jatuh dilakukan upaya untuk mengantisipasi dan mencegah pasien jatuh tanpa cedera adalah dilakukan pengkajian ulang secara berkala mengenai risiko pasien jatuh, termasuk risiko potensial yang berhubungan dengan jadwal pemberian obat serta mengambil tindakan untuk mengurangi semua risiko yang telah diidentifikasi tersebut. Pengkajian risiko jatuh ini telah dapat dilaksanakan sejak pasien mulai mendaftar, yaitu dengan menggunakan skala jatuh yaitu morse fall scale, sebagai instrument yang digunakan untuk mengidentifikasi pasien yang berisiko jatuh. Menghitung skala jatuh merupakan cara untuk menentukan risiko jatuh dari pasien dan manajemen pencegahan jatuh yang telah ada dan berlaku di seluruh unit di rumah sakit khususnya di ruang rawat inap (Soedirman, 2017).

5.1.3 Analisis Intervensi Keperawatan

Intervensi keperawatan adalah segala treatment yang di kerjakan oleh perawat yang didasarkan pada pengetahuan dan penilaian klinis untuk mencapai luaran (outcome) yang di harapkan (PPNI, 2019). Perencanaan keperawatan pada pasien dilakukan menggunakan Standar Intervensi Keperawatan Indonesia (SIKI) dan Standar Luaran Keperawatan Indonesia (SLKI). Perencanaan dilakukan setelah semua data yang terkumpul selesai dianalisa dan diprioritaskan. Perencanaan disesuaikan dengan kondisi masing-masing pasien. Perencanaan itulah yang nantinya akan dilakukan kepada klien untuk menyelesaikan

masalah dengan efisien. Beberapa tindakan yang dapat dilakukan kepada klien meliputi observasi, terapeutik, edukasi, dan kolaborasi.

Intervensi keperawatan yang dapat dilakukan pada diagnosis bersihan jalan napas tidak efektif adalah Manajemen jalan napas buatan. Tujuan dari asuhan keperawatan diharapkan masalah bersihan jalan napas meningkat dengan kriteria hasil produksi sputum menurun, serta ronchi menurun (PPNI, 2019). Penanganan untuk obstruksi jalan napas akibat akumulasi sekresi pada Endotracheal Tube (ETT) pada pasien kritis ialah dengan melakukan tindakan penghisapan lendir (suction) dengan memasukkan selang catheter suction melalui hidung/mulut/Endotracheal Tube (ETT) yang bertujuan untuk membebaskan jalan napas, mengurangi retensi sputum dan mencegah infeksi paru. Secara umum, pasien yang terpasang ETT memiliki respon tubuh yang kurang baik untuk mengeluarkan benda asing, sehingga sangat diperlukan Tindakan penghisapan lendir (suction) (Hidayat, 2019).

Selanjutnya intervensi keperawatan yang dapat dilakukan pada diagnosis gangguan pertukaran gas salah satunya adalah manajemen ventilasi mekanik. Tujuan dari asuhan keperawatan diharapkan masalah pertukaran gas meningkat dengan kriteria hasil PCO₂, PO₂, dan pH arteri membaik (PPNI, 2018).

Intervensi keperawatan yang dapat dilakukan pada diagnosis penurunan kapasitas adaptif irakranial salah satunya adalah pemantauan tekanan intrakranial. Tujuan dari asuhan keperawatan diharapkan masalah kapasitas adaptif meningkat dengan kriteria hasil tingkat kesadaran meningkat, fungsi kognitif meningkat dan tekanan darah membaik (PPNI, 2018). Penanganan peningkatan tekanan intrakranial dengan pemberian posisi semi fowler, terapi *murottal Al-Qur'an* dan menyediakan lingkungan yang tenang. Posisi pasien memiliki efek mendalam pada stabilitas hemodinamik pasien cedera kepala. Serta beberapa peneliti mengatakan bahwa terapi *murottal Al-*

Qur'an juga berpengaruh terhadap perubahan *glasgow coma scale* (GCS) dan *vital signs* pada pasien penurunan kesadaran (Risnah, *et.al* 2021). Berdasarkan studi yang dilakukan yang dilakukan oleh (Yusuf & Rahman, 2019) mengatakan bahwasanya terapi murottal Al-Qur'an ini tidak hanya sebagai bentuk dukungan psikologi dan bernilai spiritual, namun juga berperan sebagai neuroprotektif otak melalui stimulus auditori.

Intervensi yang dapat dilakukan pada diagnosis defisit nutrisi ialah pemberian makanan parenteral. Tujuan dari asuhan keperawatan diharapkan status nutrisi membaik dengan kriteria hasil serum albumin meningkat, berat badan membaik, indeks massa tubuh (IMT) membaik (PPNI, 2018).

Perencanaan asuhan keperawatan yang akan dilakukan pada pasien pertama dan kedua dengan masalah keperawatan risiko infeksi yaitu pencegahan infeksi. Intervensi yang dapat dilakukan pada diagnosa keperawatan resiko infeksi adalah monitor tanda dan gejala infeksi lokal dan sistemik, batasi jumlah pengunjung, cuci tangan sebelum dan sesudah kontak dengan pasien dan lingkungan pasien, pertahankan teknik streil pada pasien yang berisiko tinggi dan kolaborasi dalam pemberian antibiotik (PPNI, 2018). Tujuan dari asuhan keperawatan diharapkan tingkat infeksi menurun dengan kriteria hasil kadar sel darah putih membaik.

5.1.4 Analisis Implementasi Keperawatan

Implementasi adalah tindakan dari rencana keperawatan yang telah disusun dengan menggunakan pengetahuan keperawatan, perawat melakukan dua intervensi yaitu mandiri/independen dan kolaborasi/interdisipliner (NANDA, 2015).

Pelaksanaan tindakan keperawatan pada pasien dilakukan tiga hari perawatan pada tanggal 05-07 November 2022 diruang ICU RS Wahidin Sudirohusodo Makassar. Implementasi dilakukan sesuai dengan intervensi yang telah disusun berdasarkan SIKI dan SLKI.

Implementasi dilakukan sesuai dengan intervensi yang dibuat dan disesuaikan dengan masalah keperawatan yang telah ditemukan pada pasien. Berdasarkan perencanaan yang dibuat peneliti melakukan tindakan keperawatan yang telah disusun sebelumnya tindakan keperawatan yang dilakukan untuk mengatasi masalah keperawatan pada masalah bersihan jalan napas tidak efektif adalah melakukan manajemen jalan napas yaitu dengan memonitor posisi selang ETT, memonitor kulit area stoma trakeostomi, memberikan posisi semi fowler, melakukan pengisapan lendir kurang dari 15 detik, mengganti fiksasi ETT setiap 24 jam. Selain Hal ini sejalan dengan penelitian (Adika et., al, 2022) bahwa posisi semi fowler efektif dalam memperbaiki jalan napas pada pasien. Penerapan manajemen jalan nafas dengan memosisikan pasien dalam posisi semi fowler terbukti dapat meningkatkan saturasi oksigen sehingga menghasilkan pola nafas yang optimal (Musri dan Yudistirawati, 2021).

Sementara itu, perawat dapat melakukan tindakan keperawatan pada masalah gangguan pertukaran gas adalah melakukan pemantauan respirasi, dengan memonitor frekuensi, kedalaman dan upaya jalan napas, memonitor efek ventilator terhadap status oksigen, memonitor gangguan mukosa oral, trakea dan laring, mengatur posisi kepala untuk mencegah aspirasi, melakukan perawatan mulut secara rutin, melakukan pengisapan lendir sesuai kebutuhan, mengkolaborasi pemilihan mode ventilator dan mengkolaborasi penggunaan PS/PEEP untuk meminimalkan hipoventilasi alveolus (Nurarif & Kusuma, 2015).

Tindakan keperawatan pada masalah penurunan kapasitas adaptif intrakranial adalah pemantauan peningkatan tekanan intrakranial serta pemberian terapi nonfarmakologis berupa terapi *murottal Al-Qur'an* untuk meningkatkan GCS pada masalah penurunan kapasitas adaptif intrakranial. Mengidentifikasi penyebab peningkatan TIK, memonitor tanda dan gejala peningkatan TIK, meminimalkan stimulus dengan menyediakan lingkungan yang tenang, memberikan

posisi semi fowler, mempertahankan suhu tubuh normal dan mengkolaborasi pemberian terapi nonfarmakologis *terapi murottal Al-Qur'an*. Tindakan yang dilakukan yaitu monitor tekanan intrakranial dan terapi nonfarmakologis berupa *terapi murottal Al-Qur'an* 1 kali dalam sehari dengan durasi 15-30 menit selama 3 hari berturut-turut.

Berdasarkan beberapa penelitian tentang *terapi murottal Al-Qur'an* dalam menangani perubahan GCS mengatakan bahwa *terapi murottal Al-Qur'an* memiliki efek pada perubahan dalam kesadaran pasien (Risnah, *et.al* 2021). Hal ini sejalan dengan penelitian Zuhrina K. Yusuf (2019) bahwa menggambarkan efek dari *terapi murottal al-Qur'an* terhadap GCS. *Murottal Al-Qur'an* memiliki kekuatan yang kuat untuk mengubah GCS pada pasien yang mengalami kesadaran menurun (Yusuf & Rahman, 2019). *Terapi Murottal* sebagai salah satu jenis *terapi musik* yang bisa memberikan pengaruh positif bagi pendengarnya, ketika seseorang mendengarkan lantunan ayat suci *Al-Qur'an* maka akan merangsang gendang telinga kemudian diproses dan dihantarkan melalui saraf pendengaran ke korteks pendengaran otak (Siti Mutiah, 2022).

Mendengarkan *murottal Al-Qur'an* itu terkait dengan keyakinan, yaitu agama islam. Umat islam mempercayai bahwa *Al-Qur'an* adalah kitab suci yang mengandung firman-firmanNya dan sebagai pedoman hidup manusia. Sehingga dengan mendengarkannya akan membawa subjek bahwa kita merasa lebih dekat dengan Tuhan serta menuntun subjek untuk mengingat dan menyerahkan segala permasalahan yang dimiliki kepada Tuhan, hal ini akan menambah keadaan menjadi lebih rileks.

Salah satu *murottal Al-Qur'an* yang bisa di gunakan dalam melakukan intervensi ini ialah QS Ar-Rahman. Ar-Rahman berasal dari kata sifat dalam bahasa arab, berakar dari kata kerja ra-ha-ma, yang artinya penyayang, pengasih, pencinta, pelindung, pengayom dan para musaffir menjelaskan bahwa “Ar-Rahman” adalah kasih sayang Allah

kepada semua makhluk. Akan tetapi dari sumber yang berbeda menuliskan bahwa Ar-Rahman, asma Dzat Allah yang memiliki mutlak nikmat yang panjang dari dunia dan akhirat (saputra Lovi, 2020). Surah Ar-Rahman terdiri dari 78 ayat dan terdapat 31 ayat berbunyi sama yaitu:

فَبَايَ الْآءِ رَبِّكُمْ تُكَذِّبِينَ ۝

“Maka, nikmat Tuhanmu manakah yang kamu dustakan wahai jin dan

Ayat ini menunjukkan bahwa nikmat yang seperti apalagi yang belum diberikan Allah kepada makhluknya. Dengan susunan bahasa dialogis pada surah Ar-Rahman sehingga dapat dimengerti oleh setiap pihak serta hampir seluruh ayat dalam surah ini menggambarkan sifat pemurah dan rahman Allah kepada hamba-hamba-Nya, dengan menganugerahkan berbagai nikmat yang tak terhingga, baik didunia atau pun di akhirat, yang terlihat atau pun yang tidak tampak. Secara tersurat sudah jelas bahwa Allah itu tiada tandingannya dalam memberikan nikmatnya, segalanya sudah diberikan tanpa pilih kasih. Manfaat dari surah Ar-Rahman ini ialah untuk umatnya yang merasa gelisah, cemas, dan terus-menerus merasa tertekan, bacalah atau dengarkanlah surah Ar-Rahman sebanyak-banyaknya. Ketika membaca atau mendengarkan surah ini rasakan kasih sayang Allah, bayangkan betapa kasih sayang Allah yang telah kita nikmati selama ini. Insya Allah pembaca atau pendengar akan merasakan suasana yang nyaman, aman tenang dan tentram. Surah Ar-Rahman dalam Al-Qur’an dapat digunakan sebagai terapi *Murottal Al-Qur’an* untuk meningkatkan kesadaran pasien (Kemenag, 2019).

Terapi *Murottal Al-Qur’an* ini menggunakan aplikasi SINC (Spiritual Islamic Nursing Care), dimana didalam aplikasi tersebut, terdapat surah-surah pilihan yang sudah teruji dari beberapa hasil

penelitian dan dapat di aplikasikan sebagai terapi stimulus audiotori berbasis islami. Pengaplikasian terapi murottal ini dilakukan menggunakan headset seperti yang dilakukan oleh Ricky (2019) bahwa penelitiannya menggunakan headset selama 15-30 menit dalam sehari.

Tindakan keperawatan pada masalah defisit nutrisi adalah melakukan pemberian makanan parenteral yaitu mengidentifikasi terapi yang diberikan sesuai usia, kondisi, dosis, kecepatan dan rute, memonitor produksi urine, memonitor jumlah cairan yang masuk dan keluar, memberikan label pada wadah makanan, tanggal dan waktu dan inisial perawat, mengatur laju infus, memastikan alarm infus dihidupkan dan berfungsi jika tersedia dan menghindari pengambilan sampel darah dan pemberian obat pada selang nutrisi parenteral. Nutrisi parenteral ini diberikan jika nutrisi enteral tidak memungkinkan untuk diberikan (Debora, Villyastuti, & Harahap, 2019).

Tindakan keperawatan pada masalah risiko infeksi adalah melakukan pencegahan infeksi, yaitu dengan memonitor tanda dan gejala infeksi lokal dan sistemik, membatasi jumlah pengunjung, mencuci tangan sebelum dan sesudah kontak dengan pasien dan lingkungannya, mempertahankan teknik aseptik pada pasien yang berisiko tinggi dan mengolaborasi pemberian antibiotik. Berdasarkan studi kasus pada pasien semua intervensi terapi yang telah disusun dilakukan pada pasien (Abdul Herman, 2021).

Tindakan keperawatan pada masalah risiko jatuh adalah melakukan pencegahan jatuh yaitu mengidentifikasi faktor risiko jatuh, menghitung risiko jatuh dengan menggunakan skala, memastikan roda tempat tidur selalu dalam kondisi terkunci, memasang handrell tempat tidur dan menempatkan pasien berisiko tinggi jatuh dekat dengan pentauan perawat dari nurse station. Berdasarkan hasil penelitian terdapat hubungan yang signifikan antara *patient safety* dengan perilaku *caring*. Perilaku *caring* perawat dalam pelayanan keperawatan

sangatlah penting untuk meningkatkan kualitas pelayanan dan keselamatan pasien terutama pasien dengan resiko jatuh. *Patient safety* resiko jatuh jika dikelola dengan baik maka resiko jatuh tidak akan terjadi, dan *patient safety* resiko jatuh juga akan menurunkan KTD dirumah sakit (Setyowati Rini, 2022).

5.1.5 Analisis Evaluasi Keperawatan

Evaluasi pada kasus Tn “L” pada tanggal, 06-08 November 2022 dari manajemen jalan napas (suction) untuk masalah bersihan jalan napas tidak efektif diperoleh hasil data objektif tampak sputum yang keluar di mulut dan di selat ETT pasien berkurang, bunyi napas: ronchi: menurun, RR: 26 kali/ menit, HR: 98 kali/menit, sehingga dari data tersebut dapat disimpulkan masalah bersihan jalan napas tidak efektif belum teratasi dan intervensi tetap dilanjutkan.

Dari pemantauan respirasi untuk masalah gangguan pertukaran gas diperoleh hasil data objektif klien tampak terpasang ventilator, terdapat ronchi, hasil thoraks PA/AP pneumonia dextra, Hasil AGD dalam batas normal. PH : 7.318 mmHg (Normal), PCO₂: 43.1 mmHg (Normal), PO₂: 226.8 mmHg (meningkat), HCO₃ : 22.3 mmol/l (normal) terdapat sputum pada ETT dan oral, terpasang ventilator, perawatan mulut yang dilakukan setiap pagi hari membuat pasien tampak bersih dan terawat, dilakukan suction sesuai kebutuhan, sehingga masalah gangguan pertukaran gas belum teratasi dan intervensi tetap dilanjutkan.

Diagram 5.1 *Glasgow Coma Scale (GCS)*

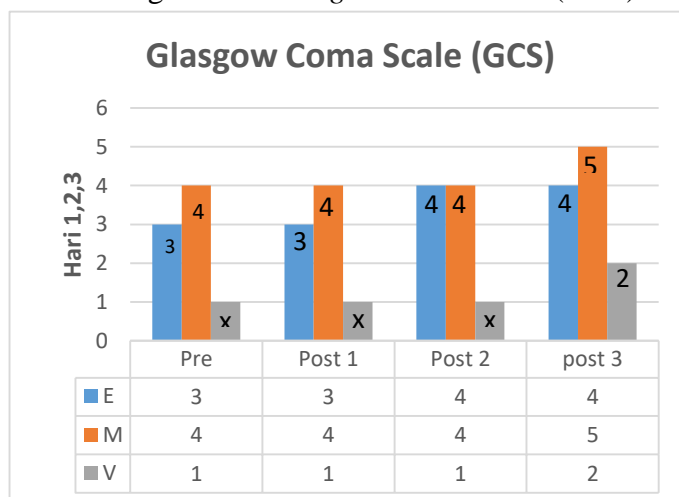

Keterangan :	V	= Verbal
	M	= Motorik
	E	= Eye
	Pre 1	= hari pertama sebelum intervensi
	Post	= hari pertama setelah intervensi
	Post 2	= hari ke dua setelah intervensi
	Post 3	= Hari ke tiga setelah intervensi

Berdasarkan dari pemantauan peningkatan tekanan intrakranial serta pemberian terapi nonfarmakologis berupa terapi *murottal Al-Qur'an* untuk meningkatkan GCS pada masalah penurunan kapasitas adaptif intrakranial diperoleh data objektif pada hari pertama yaitu kesadaran somnolen GCS 7x (E3 M4 Vx) pemantauan sign pada monitor, TD : 146/83 mmHg, S : 36,8 °C, RR : 21x/menit, N : 85x/menit, SPO2: 100%. Hari ke-2 didapatkan data objektif tingkat kesadaran Tn "L" GCS 8x (E4 M4 Vx), tanda-tanda vital pada monitor, TD :164/83 mmHg, HR: 88 kali/menit, RR: 30 kali/menit, SPO2: 100%. Hari-3 diadapatkan data objektif tingkat kesadaran delirium GCS 11 (E4 M5 V2), dengan pemantauan sign pada monitor, TD : 174/83 mmHg, HR: 90 kali/menit, RR: 30 kali/menit, SPO2: 100%. Sehingga dari data tersebut dapat disimpulkan bahwa terdapat peningkatan pada tingkat kesadaran pasien tetapi masalah penurunan kapasitas adaptif belum teratasi dan intervensi tetap dilanjutkan.

Terapi Murottal sebagai salah satu jenis terapi musik yang bisa memberikan pengaruh positif bagi pendengarnya, ketika seseorang mendengarkan lantunan ayat suci Al-Qur'an maka akan merangsang gendang telinga kemudian diproses dan dihantarkan melalui saraf pendengaran ke korteks pendengaran otak (Siti Mutiah, 2022). Hal ini didukung oleh penelitian bahwa setelah diberikan perlakuan stimulasi murottal Al-Qur'an selama tiga hari berturu-turut terjadi perubahan tingkat kesadaran/GCS. Pada penelitian ini mengalami peningkatan nilai GCS secara motorik. Setelah diberikan intervensi terapi murottal Al-Qur'an sebanyak 3 hari ketika dilakukan penilaian tingkat kesadaran oleh perawat, saat diberikan rangsangan nyeri di area *proccesus*

xypodeus perlahan-lahan skor motorik meningkat 1-2 angka dimana pasien mampu melakukan gerakan fleksi maupun ekstensi dan pasien sudah mulai menjangkau area nyeri yang diberikan (Yusuf & Rahman, 2019).

Berdasarkan penelitian safri (2015) menjelaskan bahwa murottal Al-Qur'an dapat meningkatkan kesadaran yang peningkatannya dianggap signifikan. Secara fisiologis, sebagai koneksi antara sistem saraf dan sistem hormonal terjadi, terapi ini (stimulasi musik atau gelombang suara) dapat merangsang aktivasi dopamin, yang secara fisiologis memainkan peran penting dalam transmisi sinyal di otak (Risnah, *et.al* 2021). Dalam penelitian ini juga menunjukkan bahwa terdapat pengaruh terapi *murottal Al-Qur'an* terhadap *Glasgow Coma Scale* pasien dengan penurunan kesadaran di ruang *Intensive Care Unit* (ICU).

Dari pemberian makanan parenteral observasi untuk masalah defisit nutrisi selama 3 hari diperoleh data objektif kebutuhan nutrisi parenteral 1000cc/24 jam, jenis B-Fluid dan RL 0.9%, Albumin : 3.5 gr/dl (normal 3.5-5.0). Adapun untuk pengaturan diet gizi yang seimbang, maka pasien dengan cedera kepala, harus diberikan diet tinggi kalori dan tinggi protein dan asupan vitamin serta mineral yang mencukupi kebutuhan demi kesembuhan dan kebugaran kembali pasien (Ginting, Sitepu, 2019).

Dari pencegahan infeksi observasi untuk masalah risiko infeksi diperoleh data objektif pasien post operasi craniotomy, terdapat luka bekas operasi pada kepala pasien, terpasang NGT, terpasang infuse RL, terpasang CVC, terpasang ETT ventilator. sehingga masalah risiko infeksi belum teratasip pertahankan intervensi.

Dan untuk pencegahan jatuh pada masalah risiko jatuh didapatkan data objektif bahwa klien nampak berbaring, roda tempat tidur terkunci dan handrall terpasang, risiko jatuh skala morser : 50 tinggi, klien masih diberikan obat midazolam sehingga masalah risiko

jatuh belum teratasi tetap lanjutkan intervensi (Setyowati Rini, 2022).

5.2 Analisis Evidence Based Practice In Nursing

Evidence based Practice In Nursing dalam analisis kasus pasien *traumatic barain injury post op craniotomy* dengan masalah penurunan kapasitas adaptif intrakranial adalah terapi *murottal Al-Qur'an* dapat meningkatkan kesadaran / GCS pada pasien Tn "L" yang mengalami penurunan kesadaran. Sejalan dengan penelitian sebelumnya yang melakukan penelitian terapi *murottal Al-qur'an* untuk meningkatkan nilai GCS (Lumbantobing & Anna, 2019).

Sebuah studi ilmiah oleh Dr Ahmed Al-Qadhi di klinik Besar Florida, Amerika serikat membuktikan bahwa perubahan fisiologis terjadi pada sistem saraf otak dari sampel pasien yang mendengarkan pembacaan Al-Qur'an ketika sedang dipantau oleh sistem yang sangat canggih di klinik yang terletak di Panama City, Florida (Rahmawati, 2017).

Sebagaimana firman Allah swt dalam QS. Al- Isra (17):82)

وَنَزَّلُ مِنَ الْقُرْآنِ مَا هُوَ شِفَاءٌ وَرَحْمَةٌ لِّلْمُؤْمِنِينَ وَلَا يَرْيَدُ الظَّالِمِينَ إِلَّا خَسَارًا ۝٨٢

“
*Qur'an sesuatu yang menjadi penawar dan rahmat bagi
Qur'an itu) hanya
akan menambah kerugian”.*

Ayat ini seakan-akan menyatakan bahwa: “Dan bagaimana kebenaran itu tidak akan menjadi kuat dan batil tidak akan lenyap, sedangkan kami telah menurunkan Al-Qur'an sebagai obat penawar keraguan dan penyakit-penyakit yang ada dalam dada dan Al-Qur'an juga adalah rahmat bagi orang-orang beriman dan ia, yakni Al-Qur'an itu tidaklah menambah kepada orang-orang yang dzalim selain kerugian disebabkan oleh kekufuran mereka” (Shihab, 2002).

Pada ayat ini dijelaskan juga bahwa Al-Qur'an berfungsi sebagai rahmat. Rahmat Allah berarti limpahan karunia-Nya terhadap wujud dan sarana kesinambungan wuju serta aneka nikmat yang tak terhingga. Karena alasan itulah Al-Qur'an kemudian bersifat sebagai rahmat untuk orang-orang

mukmin, maknanya Al-Qur'an merupakan limpahan karunia kebajikan dan keberkatan yang disediakan Allah swt bagi mereka yang menghayati dan mengamalkan nilai-nilai yang diamanatkan didalamnya. Sehingga dalam penelitian ini dapat diartikan bahwa Al-Qur'an sebagai rahmat yang diberikan Allah kepada klien yang mendengarkan lantunan ayat suci, dimana rahmat yang diperoleh ialah kestabilan keadaan klien.

Berdasarkan asumsi peneliti dengan pemberian terapi murottal Al-Qur'an ini tidak hanya sebagai bentuk dukungan psikologi dan bernilai spiritual, namun juga berperan sebagai neuroprotektif otak melalui stimulus auditori. Oleh karena itu terapi murottal Al-Qur'an dapat dijadikan sebagai salah satu alternatif intervensi keperawatan dalam upaya meningkatkan proses pemulihan pasien dengan penurunan kesadaran yang ditandai dengan kenaikan nilai GCS (Yusuf & Rahman, 2019).

5.3 Keterbatasan

Keterbatasan peneliti dalam penelitian ini yaitu pada pemberian atau penggunaan obat-obatan bertepatan dengan pelaksanaan intervensi tetapi kita sebagai perawat perlu adanya pengontrolan obat serta kemnadirian perawat dalam pemberian teknik nonfarmakologis yaitu terapi murottal Al-Qur'an.



BAB VI

PENUTUP

6.1 Kesimpulan

Berdasarkan studi kasus yang telah dilakukan mengenai intervensi terapi murottal Al-Qur'an terhadap *Glasgow Coma Scale* pada pasien *traumatic brain injury*, maka dapat disimpulkan bahwa:

- a. Dari hasil pengkajian pada pasien Tn "L" umur 54 tahun yang mengalami *traumatic brain injury post craniotomy*, pasien mengalami penurunan kesadaran (Somnolen) dengan nilai GCS (E3 M4 Vx), TD 135/77 mmHg, Nadi 100 x/menit, pernapasan 27 x/menit, SPO2 100%, klien tampak terpasang ventilator, CVC, NGT, ETT, post craniotomy hari ke-3, dan kateter urine.
- b. Diagnosis keperawatan yang didapatkan pasien Tn "L" yaitu bersihan jalan napas tidak efektif, gangguan pertukaran gas, penurunan kapasitas adaptif intrakranial, defisit nutrisi, resiko infeksi dan resiko jatuh.
- c. Intervensi keperawatan untuk diagnosis bersihan jalan napas tidak efektif adalah manajemen jalan napas, gangguan pertukaran gas yaitu pemantauan respirasi, penurunan kapasitas adaptif intrakranial adalah pemantauan tekanan intrakranial dan terapi *murottal Al-Qur'an*, defisit nutrisi ialah pemberian makanan parenteral, resiko infeksi yaitu pencegahan infeksi dan resiko jatuh ialah pencegahan jatuh.
- d. Implementasi keperawatan pada pasien dilakukan selama 3 hari berturut-turut mulai pada tanggal 05-07 september 2022 di ruang ICU RS Wahidin Sudirohusodo Makassar. Implementasi dilakukan sesuai intervensi yang telah disusun dengan intervensi yang dibuat dan disesuaikan dengan masalah keperawatan yang telah ditemukan pada pasien Tn "L".
- e. Evaluasi keperawatan pada pasien Tn "L" masalah teratasi sebagian sesuai dengan kriteria hasil yang diharapkan oleh peneliti, sehingga

perawat mampu mempertahankan intervensi yang dilakukan. Setelah dilakukan asuhan keperawatan pada Tn "L" selama tiga hari

- f. Intervensi EBPN pada kasus ini, asuhan keperawatan pada pasien *traumatic brain injury* dengan masalah penurunan kapasitas adaptif intrakranial menggunakan intervensi terapi *murottal Al-Qur'an*. Terapi *Murottal Al-Qur'an* adalah rekaman suara Al-Qur'an yang dilagukan oleh Qori' (Pembaca Al-Qur'an). Lantunan Al-Qur'an mengandung suara manusia, sedangkan suara manusia merupakan instrumen penyembuhan yang menakjubkan dan alat yang paling mudah dijangkau. Sehingga dengan memberikan intervensi terapi *murottal Al-Qur'an* berpengaruh terhadap peningkatan tingkat kesadaran pasien atau meningkatnya nilai GCS pasien.

6.2 Saran

Berdasarkan studi kasus yang telah dilakukan mengenai intervensi terapi *murottal Al-Qur'an* GCS pada pasien *Traumatic brain injury*, terdapat beberapa saran sebagai upaya dalam mengembangkan hasil penelitian ini, ialah:

- a. Bagi penelitian dan institusi pendidikan

Berdasarkan hasil penelitian yang diperoleh, diharapkan dapat menjadi referensi bagi peneliti selanjutnya, khususnya bagi peneliti dikemudian hari dapat lebih mengkaji mengenai frekuensi dan durasi yang paling tepat dalam memberikan intervensi ini. Peneliti diharapkan dapat memanfaatkan penelitian ini untuk menambah informasi dan mendukung teori dan fakta berdasarkan *evidence based practice* yang tertera di dalamnya.

- b. Bagi Pelayanan Keperawatan

Mengembangkan intervensi inovasi sebagai tindakan mandiri perawat yang dapat diunggulkan sehingga seluruh tenaga pelayanan kesehatan dapat mengaplikasikan terapi *murottal Al-Qur'an* ini dalam pemberian intervensi untuk memperbaiki *Glasgow Coma Scale*.

c. Bagi Masyarakat

Masyarakat yang mendapatkan masalah trauma kepala, maka diharapkan dapat segera memberikan terapi murattal Al-Qur'an terhadap *Glasgow Coma Scale* dalam memberikan tindakan dan insiasi dini demi pencegahan kerusakan lebih lanjut pada pasien dengan trauma kepala.



DAFTAR PUSTAKA

- Akbar Harisa, Purtri Wulandarai, Syahrul Ningrat, Y. (2020). Pengaruh Terapi Murottal Terhadap Depresi Pada Pasien Congestive Heart Failure. *Jurnal Keperawatan Dan Kesehatan*, (May), 269–276. <http://doi.org/10.20527/dk.v8i2.8324>
- Amal, A. A., Hasnah, H., & Hadiyanti Z, N. R. (2020). MUROTTAL THERAPHY AND FINGER HANDHELD RELAXATION ON ADOLESCENT WITH DYSMINORRHEA. *Jurnal Kesehatan*, 13(2), 104. <http://doi.org/10.24252/kesehatan.v1i1.17722>
- Azzahroh, P., & Hanifah, A. (2020). Pengaruh Terapi Murottal Al-Qur ' an Terhadap Tingkat Kecemasan pada Pasien Pre Operasi Sectio Caesarea di Rumah Sakit Ridhoka Salma Cikarang Tahun 2019, 3(2), 127–132. <http://doi.org/10.30994/jqwh.v3i2.61>
- Bahuddin. (2021). Intervensi Stimulasi Murottal Al-Qur'an Pada Pasien cedera Kepala Berat Dengan Penurunan Kesadaran Di RSUD Labuang Baji Makassar.
- Debora, Y., Villyastuti, Y. W., & Harahap, M. S. (2019). Nutrisi Pada Pasien Cedera Kepala, 1, 56–64.
- Fahmi, I. (2019). Manajemen Hipotermia pada Pasien Cedera Kepala: Suatu Tinjauan Literatur, 10(4), 199–202. <http://doi.org/DOI:> <http://dx.doi.org/10.33846/sf10308>
- Grenberg, Michael I, 2008; Creshtensen, 2014. (2008). *Teks-atlas Kedokteran Darurat*. (Erlangga, Ed.). Jakarta.
- Hurst, M. (2017). *Belajar Mudah Keperawatan Medikal Bedah* (Vol. 1). Jakarta: Buku Kedokterann EGC.
- Kemenag, T. (2019). *Tafsir Ringkas Kemenag*.
- Lumbantobing, V. B. M., & Anna, A. (2019). PENGARUH STIMULASI SENSORI TERHADAP NILAI GLASLOW COMA SCALE DI RUANG

NEUROSURGICAL CRITICAL CARE UNIT RSUP DR . HASAN SADIKIN BANDUNG, *III*(2), 105–111.

Mahardika, S. (2021). ASUHAN KEPERAWATAN PADA PASIEN TRAUMATIC BRAIN INJURY DENGAN MASALAH GANGGUAN SIRKULASI (PERFUSI SEREBRAL) DI RSUD LABUANG BAJI MAKASSAR: A STUDY CASE.

Manurung, N. (2018). *Keperawatan Medikal Bedah Konsep, Mind Mapping dan NANDA NIC NOC (TIM)*. Jakarta.

Nursalam. (2016). *Konsep dan Penerapan Metodologi Penelitian Ilmu Keperawatan*. Jakarta: Salemba Medika.

PPNI. (2017a). *Standar Diagnosis Keperawatan Indonesia :Definisi dan Indikator Diagnostik* (1st ed.). Jakarta: DPP PPNI.

PPNI. (2017b). *Standar Diagnosis Keperawatan Indonesia: Definisi dan Indikator Diagnostik, Edisi 1*. Jakarta: DPP PPNI.

PPNI. (2018). *Standar Luaran Keperawatan Indonesia: Definisi dan Kriteria Hasil Keperawatan*. Jakarta: DPP PPNI.

PPNI. (2019). *Standar intervensi Keperawatan Indonesia: Definisi dan Tindakan Keperawatan*, (1st ed.). Jakarta: DPP PPNI.

Rahmawati, A. (2017). The Effect of Murottal Therapy on the Consciousness of Patients with Decrease of Consciousness : Case Report, 1–3.

Riskesdas. (2018). *Riset Kesehatan Dasar 2018*. Jakarta: Badan Penelitian dan Pengembangan Kesehatan, Departemen Kesehatan, Republik Indonesia.

Risnah, Muhsin, Sohrah, Nurul Khusnul Khotimah, Ayu Putri Ningsi, Eva Yustilawati, A., & Adhiwijaya, I. (2021). Murattal Al-Quran Therapy and Changes of Patient ' s Consciousness : A Literature Review. *PSYCHOLOGY AND EDUCATION*, *I*(September).

saputra Lovi. (2020). Analisis Praktik Klinik Keperawatan Pada Pasien dengan Cedera Kepala Berat (CKB) + Post Craniotomy dengan Intervensi Inovasi

stimulasi Murottal AL-Qur'an terhadap peningkatan GCS.

Setyowati Rini, I. (2022). ANALISIS PERILAKU CARING TENAGA KEPERAWATAN DALAM MENERAPKAN BUDAYA PASIEN SAFETY RISIKO JATUH DI RUANG PERAWATAN BEDAH RSUD Prof. dr. SOEKANDAR KABUPATEN MOJOKERTO Caring. *Journal of Health Research*, 5(1), 87–97.

Siti Mutiah, E. D. (2022). PENGGUNAAN TERAPI AUDIO MUROTAL AL-QUR'AN DAN EFEKNYA TERHADAP STATUS HEMODINAMIK PASIEN DI DALAM PERAWATAN INTENSIF: TINJAUAN PUSTAKA. *Jurnal Keperawatan*, 14, 473–480.

Soedirman. (2017). PEMANFAATAN TERAPI MUSIK UNTUK MENINGKATKAN STATUS KESADARAN PASIEN TRAUMA KEPALA BERAT. *Jurnal Keperawatan Soedirman*, 2(2), 1997–2002.

WHO, world H. O. (2019). Global Status Report on Road safety. *WHO Librar*. <http://doi.org/https://doi.org/Doi:978 92 4 156506>.

Yusuf, Z. K., & Rahman, A. (2019). Pengaruh Stimulasi Al-Qur'an Terhadap Glasgow Coma Scale Pasien Dengan penurunan Kesadaran di Ruang ICU, 1(1).



LAMPIRAN 1

A. Penyimpangan KDM

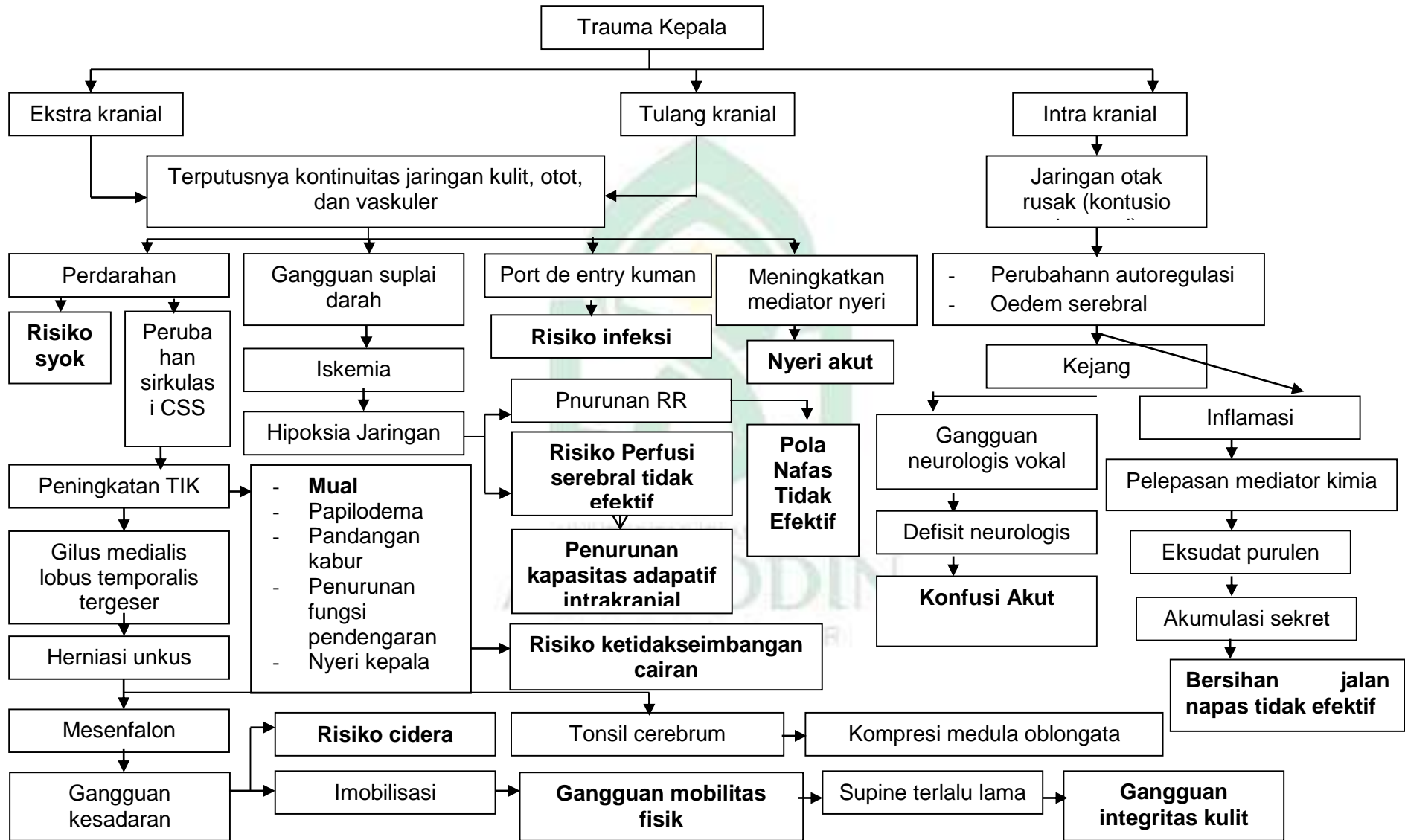

LAMPIRAN 2



LAMPIRAN 3

1. Jurnal intervensi

JNJ

Jembera Nursing Journal

Vol. 1, No. 1, Januari 2019

ISSN: 2654-2927

Pengaruh Stimulasi Al-Qur'an Terhadap Glasgow Coma Scale Pasien Dengan Penurunan Kesadaran di Ruang ICU

Zuhriana K. Yusuf, Asriyanto Rahman

Fakultas Olahraga dan Kesehatan Universitas Negeri Gorontalo

E-mail: nunu.fkung@ung.ac.id

ABSTRAK

Pasien dengan penurunan kesadaran masih tinggi angka kejadiannya. Salah satu terapi untuk menangani pasien dengan penurunan kesadaran adalah dengan pemberian stimulasi Al-Qur'an. Tujuan penelitian mengetahui pengaruh stimulasi Al-Qur'an terhadap Glasgow Coma Scale pasien dengan penurunan kesadaran di ruang Intensive Care Unit (ICU). Jenis penelitian Pre Experiment dengan one grup pre-post test design. Populasi adalah pasien dengan penurunan kesadaran sebanyak 14 pasien. Sampel berjumlah 10 pasien dengan teknik non probability sampling jenis accidental sampling. Data dikumpul melalui observasi, pengukuran Glasgow Coma Scale sebelum dan sesudah intervensi. Dianalisis dengan uji T berpasangan. Hasil penelitian menunjukkan terdapat peningkatan nilai Glasgow Coma Scale antara sebelum dan setelah pemberian stimulasi Al-Qur'an dengan hasil uji komputerisasi T Berpasangan didapatkan nilai P value = 0,003 yang lebih kecil dari $\alpha = 0,05$. Kesimpulan dari penelitian ini terdapat pengaruh stimulasi Al-Qur'an terhadap Glasgow Coma Scale pasien dengan penurunan kesadaran di ruang Intensive Care Unit (ICU).

Kata kunci: Stimulasi Al-Qur'an, Glasgow Coma Scale, Kesadaran

ABSTRACT

Patients with decreased awareness still have a high incidence. One of the therapies to restore patients with decreased awareness is to provide Qur'anic stimulation. The aim of the study was to determine the effect of Qur'anic stimulation on GCS patients in ICU. Type of research is pre experiment with one group pre-post test design. The sample amounted to 10 patients with accidental sampling. The results showed an increase in GCS value (p-value 0.003 < alpha 0.05). The conclusion of this study is there is an influence of Qur'anic stimulation on GCS patient in ICU.

Keywords: Qur'anic stimulation, GCS, awareness

PENDAHULUAN

Intensive Care Unit (ICU) merupakan suatu bagian dari rumah sakit yang mandiri dengan staf khusus dan perlengkapan yang khusus. Pasien yang layak dirawat di ruang ini yaitu pasien yang memerlukan intervensi medis segera, pemantauan kontinyu serta pengelolaan fungsi sistem organ tubuh secara terkoordinasi oleh tim intensive care. Hal tersebut dilakukan supaya pasien terhindar

Menurut Patient and Family Support Committee of the Society of Critical Care Medicine (2002) dalam Berger & Pichard (2012) bahwa permasalahan umum yang sering terjadi pada pasien kritis yang dirawat di ruang rawat intensif antara lain gangguan neurologis, perdarahan, ketidakstabilan hemodinamik dan cairan elektrolit, syok, gagal napas akut dan kronik, infeksi nosokomial, gagal ginjal, nyeri dada,



2. Uji Turnitin

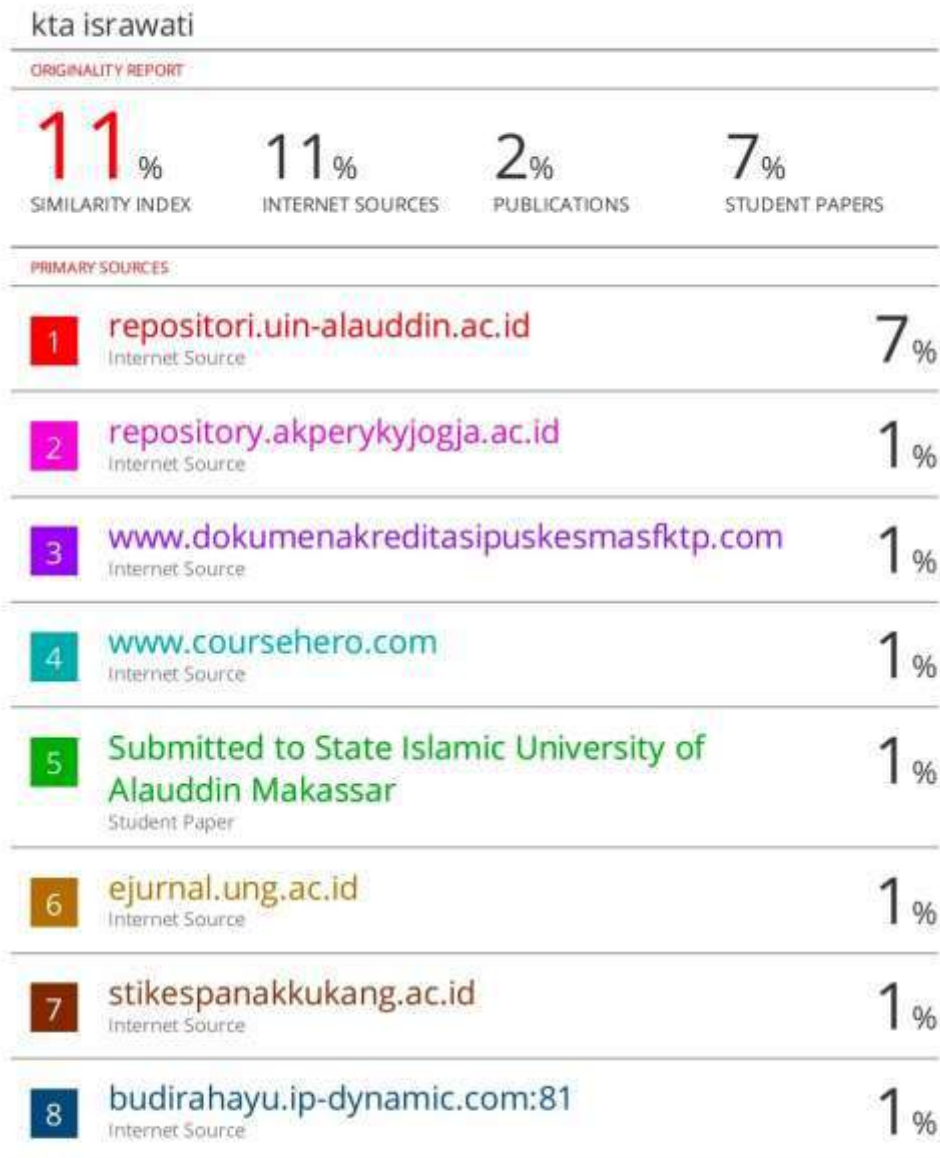

Exclude quotes Off
Exclude bibliography On

Exclude matches < 1%

DAFTAR RIWAYAT HIDUP



Israwati, lahir pada tanggal 14 Februari 1999. Penulis merupakan anak kedua dari dua bersaudara pasangan bapak Abd. Rahman dan Ibu Sohrah. Penulis nama panggilan **Isra** ini mulai mengikuti Pendidikan Sekolah Dasar pada tahun 2005 di SD Inpres Pattallikang dan selesai pada tahun 2011. Kemudian melanjutkan Pendidikan di SMPN 1 Manuju dan selesai pada tahun 2014. Kemudian melanjutkan SMA di SMKN 2 Somba Opu pada tahun 2014 dan selesai pada tahun 2017. Setelah itu penulis memasuki bangku kuliah di salah satu Universitas di Makassar yaitu Universitas Islam Negeri Alauddin Makassar, Fakultas Kedokteran Dan Ilmu Kesehatan, Jurusan Keperawatan dan lulus pada tahun 2021. Kemudian melanjutkan pendidikan ke jenjang Profesi Ners, Alhamdulillah berkat pertolongan Allah swt, Doa kedua orang tua, kerja keras, bantuan keluarga, dan doa teman-teman. Penulis dapat menyelesaikan pendidikan dan berhasil menyusun karya tulis akhir (KTI) yang berjudul “Analisis Asuhan Keperawatan Pada Pasien *Trauma Brain Injury* dengan Penurunan Kesadaran Menggunakan Intervensi *Terapi Murottal* Terhadap *Glasgow Coma Scale* Di Rsup Wahidin Sudirohusodo Makassar”.

Penulis aktif didalam organisasi pada masa MTS dan SMA dan pada saat diperguruan tinggi bergabung di Himpunan Mahasiswa Jurusan (HMJ) Keperawatan UIN Alauddin Makassar.