

**GAMBARAN PENERAPAN PELATIHAN TERHADAP  
KESELAMATAN DAN KESEHATAN KERJA  
DI PT WIKA BETON TBK UNIT  
SULAWESI SELATAN**



**SKRIPSI**

Diajukan untuk Memenuhi Salah Satu Syarat Untuk Meraih Gelar Sarjana  
Kesehatan Masyarakat Jurusan Kesehatan Masyarakat Fakultas  
Kedokteran dan Ilmu Kesehatan UIN Alauddin Makassar

**Oleh :**

**NURUL FADILAH**

**NIM : 70200118105**

**PROGRAM STUDI KESEHATAN MASYARAKAT  
FAKULTAS KEDOKTERAN DAN ILMU KESEHATAN  
UNIVERSITAS ISLAM NEGERI ALAUDDIN MAKASSAR**

**2023**

## PENGESAHAN SKRIPSI

Skripsi yang berjudul *Gambaran Penerapan Pelatihan Terhadap Kesehatan dan Keselamatan Kerja di PT Wika Beton Tbk Unit Sulawesi Selatan* yang disusun oleh Nurul Fadilah NIM: 70200118105, Mahasiswa Jurusan Kesehatan Masyarakat pada Fakultas Kedokteran dan Ilmu Kesehatan UIN Alauddin Makassar, telah diuji dan dipertahankan dalam sidang *Munaqasyah* yang diselenggarakan pada hari Selasa, 31 Januari 2023 M, dinyatakan telah dapat diterima sebagai salah satu syarat memperoleh gelar Sarjana dalam Ilmu Kesehatan, Jurusan Kesehatan Masyarakat

Gowa, 31 Januari 2023

09 Rajab 1444 H

### DEWAN PENGUJI:

Ketua	: Dr. dr. Syatirah, Sp.A., M.Kes	(.....)
Sekretaris	: Abd. Majid HR Lagu, SKM., M.Kes	(.....)
Munaqisy I	: Nildawati Amir, SKM., M.Kes	(.....)
Munaqisy II	: Dr. Syamsidar, M.Ag	(.....)
Pembimbing I	: Dr. Hasbi Ibrahim, SKM., M.Kes	(.....)
Pembimbing II	: Irviani Anwar Ibrahim, SKM., M.Kes	(.....)

Diketahui Oleh:

Dekan Fakultas Kedokteran dan Ilmu Kesehatan  
UIN Alauddin Makassar



Dr. dr. Syatirah, Sp.A., M.Kes

NIP. 196007012006042002

## **PERNYATAAN KEASLIAN SKRIPSI**

Mahasiswa yang bertanda tangan dibawah ini :

Nama : Nurul Fadilah

Tempat Tanggal Lahir : Makassar, 30 Maret 2000

Jurusan/Konsetrasi : Kesehatan Masyarakat/K3

Fakultas : Kedokteran dan Ilmu Kesehatan

Alamat : BTN Griya Maros Indah Blok d20 No. 16

Judul : Gambaran Penerapan Pelatihan Terhadap Kesehatan dan Keselamatan Kerja di PT Wika Beton Tbk Unit Sulawesi Selatan.

Menyatakan sesungguhnya dengan penuh kesadaran bahwa skripsi ini adalah benar hasil karya sendiri. Jika dikemudian hari terbukti bahwa ini merupakan duplikat, plagiat, atau dibuat oleh orang lain sebagian atau seluruhnya, maka skripsi dan gelar yang diperoleh karenanya batal demi hukum.

**Samata, 31 Januari 2023**

**Penyusun**

**Nurul Fadilah**

**(70200118105)**

## KATA PENGANTAR

Segala puji dan syukur kita panjatkan kepada Allah *Subhanahu wa Ta'ala* karena atas berkat, nikmat, hidayah dan kuasa-Nyalah sehingga skripsi yang berjudul “Gambaran Penerapan Pelatihan Terhadap Kesehatan dan Keselamatan Kerja di PT. Wika Beton Tbk Unit Sulawesi Selatan” dapat terselesaikan. Tak lupa pula shalawat serta salam tetap tercurah kepada Baginda Nabi Muhammad *Shallallahu Alaihi wa sallam* yang telah berhasil membawa peradaban umat manusia ke zaman yang penuh dengan dengan hamparan ilmu pengetahuan. Penulisan skripsi ini juga tidak terlepas dari bantuan dan kerjasama dari berbagai pihak. Oleh karena itu, pada kesempatan ini penulis mengucapkan terima kasih kepada :

1. Muhammad Arif dan Ibu Darwisyah selaku kedua orangtua saya yang melahirkan, merawat dan membesarkan saya hingga saat ini, serta memberi do'a dan dukungan sehingga skripsi ini bisa diselesaikan.
2. Prof. Drs. Hamdan Juhannis, M.A., Ph.D selaku Rektor UIN Alauddin Makassar dan para Wakil Rektor I Prof. Dr. Mardan, M.Ag., Wakil Rektor II Dr. Wahyudin, M.Hum, Wakil Rektor III Prof Dr. Darussalam, M. Ag.,Wakil Rektor IV Dr. H. Kamaluddin Abunawas, M.Ag.
3. Dr. dr. Syatirah Jalaluddin, Sp.A., M.Kes selaku Dekan Fakultas Kedokteran dan Ilmu Kesehatan UIN Alauddin Makassar dan para Wakil Dekan I Dr. Hj. Gemy Nastity Handayany, S.Si., M.Si., Apt., Wakil Dekan II Dr. H. M. Fais Satrianegara, SKM., MARS., Wakil Dekan III Prof. Dr. Mukhtar Lutfi, M.Pd.

4. Abd. Majid HR. Lagu, SKM., M.Kes selaku Ketua Program Studi Kesehatan Masyarakat.
5. Dr. Hasbi Ibrahim, SKM., M.Kes sebagai Pembimbing I dan Irviani Anwar Ibrahim, SKM., M.Kes sebagai Pembimbing II yang telah meluangkan waktu, tenaga dan pikiran dalam memberikan arahan dan perbaikan dalam penulisan skripsi ini.
6. Nildawati Amir, SKM., M.Kes dan Dr. Syamsidar, M.Ag sebagai penguji yang telah memberikan saran dan arahan dalam penyelesaian skripsi ini.
7. Para Dosen Fakultas Kedokteran dan Ilmu Kesehatan khususnya Program Studi Kesehatan Masyarakat yang telah memberikan ilmu, nasihat dan semangatnya bagi penulis.
8. Pengelola Seminar Program Studi Kesehatan Masyarakat Fakultas Kedokteran dan Ilmu Kesehatan yang membantu dalam administrasi persuratan dan kelengkapan berkas seminar.
9. Para staf akademik dan tata usaha Fakultas Kedokteran dan Ilmu Kesehatan UIN Alauddin Makassar yang telah membantu penulis dalam pengurusan administrasi persuratan.
10. Adik saya Nur Fadiah, Husnul Kamalia dan Salfa Zahira yang sudah memberikan dukungan dan menemani saya kesana-kemari untuk mengurus dan menyelesaikan penelitian saya.

11. Sinjai, Novita sari, Nurul Ainun, Wicahyo Putro, Muh Fikri Al-Walid, Fatiah Azzahrah Alim dan Restu Anuggerah P yang telah meminjamkan leptopnya selama proses pengerjaan skripsi ini.

12. Teman-teman tercinta Angkatan 2018 Program Studi Kesehatan Masyarakat UIN Alauddin Makassar khususnya Kesehatan dan Keselamatan Kerja 2018 sebagai teman seperjuangan dan selalu ada bahu-membahu menyemangati, saling membantu serta mendoakan dalam penyelesaian skripsi ini.

13. Serta pihak-pihak yang tidak dapat penulis sebutkan satu per satu.

Alhamdulillah akhirnya skripsi ini bisa dirampungkan, semoga kebaikan dan kemurahan hati semua pihak mendapatkan balasan yang berlipat ganda dari Allah *Subhanahu wa Ta'ala*. Semoga hasil penelitian ini dapat bermanfaat bagi banyak pihak, Aamiin.

Samata, 30 Januari 2023

Nurul Fadilah

## DAFTAR ISI

<b>HALAMAN JUDUL</b>	
<b>KATA PENGANTAR.....</b>	<b>ii</b>
<b>DAFTAR ISI.....</b>	<b>iv</b>
<b>BAB I PENDAHULUAN.....</b>	<b>1</b>
A. Latar Belakang.....	1
B. Fokus Penelitian.....	4
C. Rumusan Masalah.....	4
D. Kajian Pustaka.....	5
E. Tujuan Penelitian.....	10
F. Manfaat Penelitian.....	11
<b>BAB II TINJAUAN PUSTAKA.....</b>	<b>12</b>
A. Tinjauan Pelatihan.....	12
B. Tinjauan Kesehatan dan Keselamatan Kerja.....	20
C. Kerangka Teori.....	35
D. Kerangka Konsep.....	36
<b>BAB III METODE PENELITIAN.....</b>	<b>37</b>
A. Jenis penelitian .....	37
B. Lokasi Penelitian.....	37
C. Informasi Penelitian.....	37
D. Metode Pengumpulan Data.....	39
E. Sumber Data.....	39

F. Instrumen Penelitian.....	40
G. Teknik Pengolahan dan Penyajian Data.....	41
H. Pengujian Keabsahan Data.....	42
<b>BAB IV HASIL DAN PEMBAHASAN.....</b>	<b>44</b>
A. Gambaran Umum Lokasi Penelitian.....	44
B. Karakteristik Informan.....	48
C. Hasil Wawancara.....	49
D. Pembahasan.....	64
E. Keterbatasan Penelitian.....	81
<b>BAB V PENUTUP.....</b>	<b>82</b>
A. Kesimpulan.....	82
B. Saran.....	83

#### **DAFTAR PUSTAKA**

#### **LAMPIRAN**

UNIVERSITAS ISLAM NEGERI  
**ALAUDDIN**  
M A K A S S A R



## Daftar Tabel

Tabel 1.1 Kajian Pustaka.....	7
Tabel 2.1 Informan Penelitian.....	38
Tabel 5.1 Karakteristik Informan.....	48



UNIVERSITAS ISLAM NEGERI  
ALAUDDIN  
M A K A S S A R

## Daftar Gambar

Gambar 4.1 .....44



## ABSTRAK

**Nama : Nurul Fadilah**

**Nim : 70200118105**

**Judul : Gambaran Penerapan Pelatihan Terhadap Kesehatan dan Keselamatan Kerja di PT Wika Beton Tbk Unit Sulawesi Selatan**

---

Pelatihan kerja merupakan salah satu unsur penting yang dibutuhkan oleh perusahaan demi kemajuan perusahaan. Penelitian ini menggunakan jenis penelitian deskriptif kualitatif. Prosedur pelatihan mampu mengurangi atau meminimalisir terjadinya kesalahan dalam melaksanakan pelatihan yang berakibat pada rendahnya kecelakaan kerja akibat kesalahan cara kerja. Kebutuhan mampu menganalisis rancangan atau rencana terhadap pelatihan yang akan dilaksanakan untuk memaksimalkan penggunaan sumber daya seperti tenaga, dana, waktu. Sehingga kebutuhan pelatihan dapat terpenuhi dengan baik. Simulasi pelatihan memiliki dampak yang positif karena mampu meningkatkan pemahaman serta pengetahuan para pekerja di PT Wika Beton Tbk Unit Sulawesi Selatan. Penerapan pelatihan di PT Wika Beton Tbk Unit Sulawesi Selatan secara keseluruhan mampu membantu pekerja dalam melaksanakan pekerjaan yang diaman secara baik dan aman, dengan cara meminimalisir terjadinya resiko kecelakaan yang dapat diakibatkan oleh proses. Sehingga dengan adanya pelatihan mampu meningkatkan derajat Kesehatan dan keselamatan kerja di perusahaan.

**Kata Kunci : Pelatihan, Prosedur Pelatihan, Kebutuhan Pelatihan, Simulasi Pelatihan**

# **BAB I**

## **PENDAHULUAN**

### A. Latar Belakang

Di era modern seperti saat ini, organisasi atau perusahaan mengalami perkembangan yang sangat pesat, yang mengakibatkan tingkat persaingan semakin tajam. Seiring dengan meningkatnya tingkat persaingan antar perusahaan, maka dalam pengelolaan perusahaan diharapkan agar memaksimalkan penggunaan sumber daya manusianya dengan baik dan benar. Dalam suatu organisasi, manajemen memegang peranan penting yang menjadi salah satu syarat mutlak agar sebuah organisasi atau perusahaan mampu mencapai tujuannya (Muttaqin, 2021).

Setiap organisasi atau perusahaan berusaha agar mempunyai sumber daya manusia yang memadai, profesional dan terampil dalam bidangnya masing-masing agar mampu bersaing dan berdampak pada kemajuan perusahaan. Upaya yang dapat dilakukan dalam menyediakan sumber daya tersebut dapat diperoleh melalui peningkatan kualitas sumber daya manusia. Salah satu bentuk peningkatan kualitas sumber daya manusia dapat diperoleh melalui program pelatihan, motivasi dan pengembangan (Mufidah et al., 2020).

Data dari *International Labour Organisation* (ILO) tahun 2018 menyebutkan bahwa lebih dari 1,8 juta kematian akibat kerja terjadi setiap

tahunnya di kawasan Asia dan Pasifik. Ditingkat global, lebih dari 2,78 juta orang meninggal dunia setiap tahun akibat kecelakaan kerja atau penyakit kerja (International Labour Organisation, 2018).

Berdasarkan data yang diperoleh dari Badan Penyelenggara Jaminan Sosial Ketenagakerjaan, pada tahun 2019 tercatat 114.235 kasus kecelakaan kerja. Sedangkan pada tahun 2020, periode Januari hingga Oktober Badan Penyelenggara Jaminan Sosial mencatat 177.161 kasus kecelakaan kerja (BPJS Ketenagakerjaan, 2020).

Dalam PERMENAKER No. 5 tahun 1996 yang mengatur tentang sistem manajemen K3 menyebutkan bahwa terjadinya kecelakaan kerja ditempat kerja sebagian besar disebabkan oleh faktor manusia dan sebagian kecil disebabkan oleh faktor teknis. Merujuk pada teori kecelakaan kerja yang dikemukakan oleh Frank E Bird disebutkan bahwa salah satu faktor yang menyebabkan terjadinya kecelakaan kerja adalah program yang tidak memadai, yang meliputi kepemimpinan dan administrasi, pelatihan karyawan dan pelatihan manajemen.

Pelatihan kerja merupakan salah satu unsur penting yang dibutuhkan oleh perusahaan demi kemajuan perusahaan. Pelaksanaan pelatihan ini mampu dirancang dengan menggunakan berbagai pengalaman dan pengetahuan di masing-masing bidang pekerja sesuai jenis pekerjaannya. Dalam Undang-Undang Nomor 1 tahun 1970 Tentang Keselamatan Kerja disebutkan bahwa tenaga kerja berhak mendapat perlindungan atas

keselamatan dirinya dalam melakukan pekerjaan untuk mendapatkan kesejahteraan hidup dan meningkatkan produksi serta produktivitas.

Salah satu hal penting dalam perusahaan adalah Kesehatan dan keselamatan kerja yang merupakan aspek yang sangat vital bagi perusahaan. Kesehatan kerja melibatkan usaha promotif, preventif, kuratif serta rehabilitatif untuk meminimalisir timbulnya penyakit akibat kerja. Sedangkan keselamatan kerja mencakup berbagai hal yang berhubungan dengan mesin, peralatan kerja, perlengkapan kerja, bahan-bahan, landasan kerja, proses kerja dan lingkungannya (Murti, 2017).

Kesehatan dan keselamatan Kerja (K3) dan pelatihan menjadi faktor keberhasilan dalam suatu perusahaan karena mampu memberi pengertian kepada karyawan mengenai cara kerja dan penggunaan alat-alat yang beresiko mengakibatkan kecelakaan kerja sehingga karyawan dapat bekerja dengan lebih tenang dalam melaksanakan pekerjaan tanpa ada rasa takut yang berlebihan (Muhtadin & Frianto, 2020).

PT WIKA Beton Tbk Unit Sulawesi Selatan merupakan salah satu perusahaan yang bergerak di bidang industri beton. Perusahaan ini merupakan perusahaan yang menjalankan prosedur Keselamatan dan Kesehatan Kerja yang ketat, salah satu prosedur yang rutin dilaksanakan di PT WIKA Beton Makassar adalah Pelatihan kepada karyawan yang bertujuan untuk menambah kemampuan karyawan dan melindungi para karyawan.

Pelatihan kerja adalah keseluruhan kegiatan untuk memberi, memperoleh, meningkatkan, serta mengembangkan kompetensi kerja, produktivitas, disiplin, sikap, dan etos kerja pada tingkat keterampilan dan keahlian tertentu sesuai dengan jenjang dan kualifikasi jabatan atau pekerjaan. Pengertian tersebut berbanding lurus dengan penelitian yang dilakukan oleh Cahya Annisa dan Susi Hindriani pada tahun 2020 menyimpulkan bahwa pelatihan berpengaruh positif dan signifikan terhadap perilaku kerja selamat.

Dengan adanya pelatihan kerja mampu membentuk pemahaman pada prinsip teknis dan prosedur kerja, peningkatan keterampilan kerja, pembentukan perilaku kerja positif, peningkatan motivasi yang berpengaruh pada kesehatan dan keselamatan kerja.

Berdasarkan latar belakang tersebut peneliti tertarik untuk melakukan penelitian yang berjudul Gambaran Penerapan Pelatihan Terhadap Kesehatan dan Keselamatan Kerja di Pt WIKA Beton Tbk Unit Sulawesi Selatan.

## B. Rumusan Masalah

Bagaimana gambaran pelatihan terhadap Kesehatan dan Keselamatan Kerjadi PT Wika Beton Tbk Unit Sulawesi Selatan.

## C. Fokus Penelitian

1. Fokus penelitian ini berfokus pada studi kualitatif terkait pada gambaran penerapan pelatihan terhadap kesehatan dan keselamatan kerja di PT WIKA Beton Makassar

## 2. Deskripsi Fokus Penelitian

Dalam penerapan pelatihan, terdapat beberapa variabel yang mencakup ruang lingkup penilaian pada penerapan tersebut, yaitu adanya prosedur, kebutuhan dan simulasi pelatihan. Berikut dijabarkan mengenai batasan pengertian pada variabel-variabel penelitian ini guna menghindari adanya penafsiran yang berbeda-beda.

### 1. Prosedur Pelatihan

Prosedur merupakan suatu pedoman atau acuan untuk melaksanakan tugas atau pekerjaan sesuai dengan fungsi dari pekerjaan yang akan dilakukan (Tathagati, 2014). Pelatihan merupakan suatu proses peningkatan secara sistematis dan sesuai dengan kebutuhan para karyawan dengan meningkatkan keterampilan, pengetahuan dan pemahaman serta motivasi diri (Widodo, 2018). Jadi Prosedur pelatihan merupakan suatu pedoman/acuan yang digunakan dalam proses peningkatan keterampilan, pengetahuan dan pemahaman serta motivasi diri pekerja.

### 2. Kebutuhan Pelatihan

Analisis kebutuhan pelatihan merupakan suatu analisis yang dirancang untuk memastikan kebutuhan pelatihan yang menjadi akan menjadi prioritas dengan menggunakan sumber daya (waktu, tenaga,



dana dll.) secara efisien sehingga mampu menghindari pelatihan yang tidak perlu (Herwina, 2021).

### 3. Simulasi Pelatihan

Simulasi Pelatihan adalah proses penyajian pengalaman belajar dengan menggunakan situasi simulasi untuk memahami prinsip, konsep atau keterampilan tertentu dimana pada proses ini peserta pelatihan akan memperoleh situasi yang mendekati keadaan yang sebenarnya (Ikhwan, 2017).

### 4. Kesehatan dan Keselamatan Kerja

Keselamatan dan kesehatan kerja diartikan sebagai sebuah pemikiran dan upaya untuk menjamin keutuhan dan kesempurnaan: tenaga kerja dan manusia pada umumnya (baik jasmani maupun rohani), hasil karya dan budaya menuju masyarakat adil, makmur dan sejahtera (Triyono et al., 2014).

## D. Kajian Pustaka

**Tabel 1.1 Kajian Pustaka Terkait Pelatihan dan Kesehatan dan Keselamatan Kerja**

No.	Tahun	Penulis	Judul	Link Akses	Variabel penelitian	Metode penelitian	Hasil penelitian	Keterangan
1.	2017	Rahman Hasibuan	Pengaruh Kesehatan dan Keselamatan Kerja, Pelatihan dan Kerja Tim Terhadap Kinerja Tenaga Medis Di Rumah Sakit Budi Kemuliaan Batam	<a href="https://www.journal.unri.ka.acid/index.php/jurnal-dms/article/download/1054/850">https://www.journal.unri.ka.acid/index.php/jurnal-dms/article/download/1054/850</a>	Tenaga medis Rumah Sakit Budi Kemuliaan Batam	Kuantitatif	Kesehatan dan keselamatan kerja berpengaruh positif dengan taraf signifikan. Pelatihan berpengaruh positif dengan taraf signifikan. kerja tim berpengaruh positif dan signifikan. Maka hasil tersebut menunjukkan bahwa kesehatan keselamatan kerja, pelatihan dan tim kerja berpengaruh positif dan signifikan terhadap kinerja karyawan.	Jurnal Nasional
2.	2017	Afrizal Firmansyah, Djambur Hamid dan Mochammad Djudi	Pengaruh Keselamatan dan Kesehatan Kerja Terhadap Kinerja Karyawan	<a href="https://adminstrabisni.s.studentjournal.ub.ac.id">https://adminstrabisni.s.studentjournal.ub.ac.id</a>	Keselamatan dan kesehatan kerja karyawan.	Kuantitatif	Keselamatan kerja dan kesehatan kerja secara simultan berpengaruh signifikan terhadap kinerja karyawan. Secara parsial variabel keselamatan kerja berpengaruh signifikan terhadap kinerja. Sedangkan variabel kesehatan kerja berpengaruh signifikan terhadap kinerja karyawan	Jurnal Nasional
3.	2017	Sujiati, M. Syamsul Maarif, Mukhamad Najib	The Effect Of Motivation And Competence On Employee Performance In Satellite Technology Center - National Institute Aeronautics And Space	<a href="http://dx.doi.org/10.18202/jam23026332.15.2.06">http://dx.doi.org/10.18202/jam23026332.15.2.06</a>	Motivasi dan Kinerja Karyawan	Kuantitatif	Motivasi berpengaruh signifikan baik secara langsung maupun secara tidak langsung melalui kompetensi kinerja pegawai pusat Teknologi Satelit - Institut Penerbangan dan Antariksa Nasional.	Jurnal Internasional

4.	2018	Mokana Muthu Kumarasamy, Mazni Saad, Reeny Karlina Abdul Rauf, Noor Malinda Mohamed Mohan, Mohd Hanafi Azman Ong	Prioritizing Safety Training For a More Personal Compliance of a Safe And Healthy Work Environment Among Students And Staff Of Higher Education Institutions Of Selangor	<a href="https://www.sciencepub.co.com/index.php/IJET">https://www.sciencepub.co.com/index.php/IJET</a>	Jenis kelamin dan tingkat pendidikan	Kuantitatif	Hasil penelitian didapatkan bahwa safety training berpengaruh positif dan signifikan terhadap personal compliance	Jurnal Internasional
5.	2018	Mokana Muthu Kumarasamy, Mazni Saad, Reeny Karlina Abdul Rauf, Noor Malinda Mohamed Mohan, Mohd Hanafi Azman Ong.	Prioritizing Safety Training For a More Personal Compliance of a Safe And Healthy Work Environment Among Students And Staff Of Higher Education Institutions Of Selangor	<a href="https://www.sciencepub.co.com/index.php/IJET">https://www.sciencepub.co.com/index.php/IJET</a>	Jenis kelamin dan tingkat pendidikan	Kuantitatif	Hasil penelitian didapatkan bahwa safety training berpengaruh positif dan signifikan terhadap personal compliance	Jurnal Internasional
6.	2019	Agustina Heryati, Remmy Augusta Menzata Z, Fauzia Afriyanti.	The Impact Of Occupational Health And Safety (OHS) Training And Compensation On Employees Performance	<a href="https://researchgate.net/publication/336686140">https://researchgate.net/publication/336686140</a>	Pelatihan kerja, kompensasi dan kinerja karyawan	Kuantitatif	Ada pengaruh pelatihan keselamatan dan kesehatan kerja terhadap perilaku keselamatan kerja ditinjau dari prosedur operasional, penggunaan alat pelindung diri dan penggunaan alat perlengkapan di Puskesmas Wolasi	Jurnal Internasional
7.	2020	Dipa Teruna Awaloedin, Achmad Cik, Idah Setyawarni	Pengaruh Pelatihan Kerja, Keselamatan Kerja dan Kepuasan Kerja Terhadap Kinerja Karyawan PT Z	<a href="https://journal.unas.ac.id">https://journal.unas.ac.id</a>	Kinerja karyawan, pelatihan kerja, kesehatan dan keselamatan kerja	Kuantitatif	Pelatihan kerja, keselamatan kerja dan kepuasan kerja secara parsial berpengaruh positif dan signifikan terhadap kinerja karyawan PT Z.	Jurnal Nasional

8.	2020	Syamsinar S. Russeng, Healthy Hidayati, Adetya Firdyanti Malik, Harun Achmad	Occupational Health And Safety Training Intervention on Women Health Officers Safety Behavior at Public Health Center Wolasi, South Konawe Regency	<a href="https://www.sdiarticle4.com/review-history/61508">https://www.sdiarticle4.com/review-history/61508</a>	Tenaga kesehatan di Puskesmas Wolasi yang telah skrining hepatitis, kontak dengan pasien.	Kuantitatif	Ada pengaruh pelatihan keselamatan dan kesehatan kerja terhadap perilaku keselamatan kerja ditinjau dari prosedur operasional, penggunaan alat pelindung diri dan penggunaan alat perlengkapan di Puskesmas Wolasi.	Jurnal internasional
9.	2020	Nora Anisa Br. Sinulingga, Sathis Rosen	The effect of Training and the Implementational of Occupational Health and Safety (OHS) Systems on Employee Productivity at PT. PP. London Sumatra Indonesia Tbk Branch Office Medan	<a href="https://exsys.iocspublisher.org/index.php/JMAS/article/download/63/60">https://exsys.iocspublisher.org/index.php/JMAS/article/download/63/60</a>	Pelatihan, Kesehatan dan keselamatan kerja.	Kuantitatif	Berdasarkan pengujian secara parsial dan simultan, membuktikan bahwa pelatihan dan Kesehatan dan Keselamatan Kerja (K3) berpengaruh signifikan terhadap terhadap produktivitas kerja karyawan di PT. PP. London Sumatra Indonesia Tbk Kantor Cabang Medan.	Jurnal Internasional
10.	2021	Ziyadatun Muhtadin	Peningkatan Kinerja Karyawan Dengan Pelatihan Melalui Kompetensi	<a href="http://ejournal.unesa.ac.id">http://ejournal.unesa.ac.id</a>	Kinerja kompetensi karyawan	Kuantitatif	Kinerja karyawan tidak dipengaruhi oleh pelatihan secara signifikan dan positif. Kompetensi dipengaruhi oleh pelatihan secara signifikan dan positif.	Jurnal Nasional
11.	2021	Zhong Zhong Cao, Yao Chen, Yuqing Cao	Effect Occupational Health And Safety Training For Chinese Construction Workers Based on the CHAID Decision Tree	<a href="https://pubmed.ncbi.nlm.nih.gov/34095047/">https://pubmed.ncbi.nlm.nih.gov/34095047/</a>	Jenis kelamin, usia, pendidikan, pekerjaan	Kuantitatif	Pelatihan sistem K3 harus diperkuat di industri Konstruksi, dan pelatihan yang diklasifikasikan harus dilakukan sesuai dengan tanggung jawab pos, metode pelatihan, kepuasan kerja dan jam kerja	Jurnal Internasional

Perbedaan dalam penelitian yang akan dilakukan dengan penelitian sebelumnya terletak pada metode penelitian, variabel dan lokasi penelitian. Variabel yang akan diteliti oleh peneliti yang berfokus pada penerapan pelatihan di PT Wika Beton Makassar. Selain itu, penelitian ini belum pernah dilakukan di PT Wika Beton Makassar. Oleh karena itu, peneliti bermaksud melakukan penelitian mengenai gambaran penerapan pelatihan terhadap kesehatan dan keselamatan kerja di PT Wika Beton Makassar.

#### E. Tujuan Penelitian

##### 1. Tujuan Umum

Untuk mengetahui gambaran penerapan pelatihan kerja dengan kesehatan dan keselamatan kerja di PT Wika Beton Makassar Tbk Unit Sulawesi Selatan.

##### 2. Tujuan Khusus

- a. Untuk mengetahui prosedur pelatihan di PT Wika Beton Tbk Unit Sulawesi Selatan.
- b. Untuk mengetahui kebutuhan pelatihan di PT Wika Beton Tbk Unit Sulawesi Selatan.
- c. Untuk mengetahui simulasi pelatihan di PT Wika Beton Tbk Unit Sulawesi Selatan.

## F. Manfaat Teoritis

### 1. Teoritis

Hasil penelitian ini diharapkan dapat memberikan pengetahuan mengenai Gambaran penerapan pelatihan terhadap kesehatan dan keselamatan kerja. Informasi ini dapat menjadi acuan untuk lebih meningkatkan edukasi mengenai kesehatan dan keselamatan kerja di lingkungan kerja melalui pelatihan kerja. Penelitian ini juga diharapkan sebagai pengembangan keilmuan yang berhubungan dengan pelatihan kerja dan kesehatan dan keselamatan kerja.

### 2. Praktis

#### a. Bagi Informan

Informan dalam penelitian ini adalah para pekerja yang ada di PT Wika Beton Tbk Unit Sulawesi Selatan. Penelitian ini diharapkan dapat memberikan informasi bagi para pekerja mengenai gambaran penerapan pelatihan kerja terhadap kesehatan dan keselamatan kerja.

#### b. Bagi Peneliti

Sebagai pengalaman dalam rangka memperluas wawasan ilmu pengetahuan terutama mengenai gambaran penerapan pelatihan kerja dan kesehatan dan keselamatan kerja PT Wika Beton Tbk Unit Sulawesi Selatan.

## BAB II

### TINJAUAN PUSTAKA

#### A. Tinjauan Tentang Pelatihan

##### 1. Pengertian Pelatihan

Pelatihan adalah suatu cara untuk memberikan tambahan pengetahuan bagi para pegawai untuk dapat meningkatkan kemampuan dalam bekerja. Pelatihan merupakan proses untuk membantu tenaga kerja yang bertujuan untuk memperoleh efektivitas dalam pekerjaan mereka yang sekarang atau yang akan datang melalui pengembangan kebiasaan tentang pikiran, tindakan, kecakapan, pengetahuan dan sikap yang layak. Pelatihan Keselamatan dan Kesehatan Kerja merupakan pelatihan yang diselenggarakan dan diarahkan untuk membekali, meningkatkan, dan mengembangkan kemampuan produktivitas, dan kesejahteraan tenaga kerja (Yulianto, 2017). Berdasarkan pengertian tersebut pelatihan merupakan suatu proses yang dilakukan guna mengembangkan pengetahuan, kemampuan, keterampilan dan keahlian karyawan untuk meminimalisir terjadinya kecelakaan kerja (Jamal Fajri, 2019).

Pelatihan dimaksudkan untuk meningkatkan *knowledge*, *skill*, dan *attitude* sehingga harus dirancang kearah yang lebih spesifik agar sesuai dengan kebutuhan masing-masing para pekerja (Ramli, 2010). Sesuai dengan filosofi K3 dari IASP (*International Association of Safety Professional*) Pekerja harus dilatih mengenai K3. Pemahaman atau budaya K3 tidak datang

dengan sendirinya, namun harus dibentuk melalui pelatihan dan pembinaan. Kebutuhan pelatihan K3 yang terjadi di setiap organisasi berbeda sesuai dengan sifat bahaya, skala kegiatan dan kondisi pekerja. Untuk itu pelatihan K3 dikembangkan untuk menjawab kebutuhan organisasi, bukan hanya sekedar formalitas belaka (Ramli, 2010).

## 2. Tujuan Pelatihan

Menurut Riddle (Dalam Agus, 2017) Tujuan pelatihan agar tenaga kerja memiliki pengetahuan dan kemampuan mencegah kecelakaan kerja, memahami ancaman bahaya yang ada di tempat kerja dan menggunakan langkah pencegahan tenaga kerja. Dalam UU tentang keselamatan dan kesehatan kerja mengatur, tenaga kerja, petugas keselamatan dan kesehatan kerja dan manajer wajib agar wajib mengikuti pelatihan kesehatan dan keselamatan kerja. Obyek pelatihan kesehatan dan keselamatan kerja antara lain:

- 1) Petugas Keselamatan dan kesehatan kerja
- 2) Manajer bagian operasional keselamatan dan kesehatan kerja
- 3) Petugasoperator mesin dan perlengkapan yang berbahaya Petugas operator khusus
- 4) Petugas operator umum
- 5) Petugas penguji kondisi lingkungan kerja
- 6) Petugas estimasi keselamatan pembangunan
- 7) Petugas estimasi keselamatan proses produksi



- 8) Petugas penyelamat
- 9) Tenaga kerja baru atau sebelum tenaga kerja mendapat rotasi pekerjaan

Sedangkan menurut Hamalik (dalam Sumini, 2018) tujuan yang hendak dicapai dalam pelatihan adalah sebagai berikut :

- 1) Melatih, membina dan mendidik tenaga kerja yang memiliki keterampilan produktif dalam rangka pelaksanaan organisasi di lapangan.
- 2) Membina unsur-unsur ketenagakerjaan yang memiliki hasrat untuk terus belajar dalam meningkatkan dirinya sebagai pekerja yang tangguh, mandiri dan profesional.
- 3) Melatih tenaga kerja sesuai dengan bakat, minat, nilai dan pengalamannya. Sedangkan tujuan pelatihan yang dikemukakan dalam buku Suparno (2018), Dale S. Beach berpendapat bahwa “*the objective of training is to achieve a change in the behavior of those trained*” yang berarti bahwa tujuan pelatihan dimaksudkan untuk merubah tingkah laku seseorang. Jadi dapat disimpulkan bahwa dengan adanya pelatihan berarti mampu mengembangkan keterampilan dan menambah wawasan pengetahuan bagi diri seseorang sehingga dapat memberikan manfaat bagi kehidupannya.

### 3. Jenis Pelatihan Keselamatan dan Kesehatan Kerja

Menurut Soehatman Ramli (2010), pelatihan dan kesehatan kerja dapat diklasifikasikan sebagai berikut:

1) Induksi K3 (*safety induction*)

Induksi K3 merupakan suatu pelatihan yang diberikan sebelum seseorang melaksanakan pekerjaannya atau sebelum seseorang memasuki tempat kerja. Pelatihan ini biasanya ditujukan untuk pekerja baru, pindahan, mutasi kontraktor dan tamu yang sedang berkunjung ke tempat kerja.

2) Pelatihan Khusus K3

Pelatihan ini dikhususkan sesuai bidang, tugas, dan pekerjaan masing-masing pekerja.

3) Pelatihan K3 Umum

Pelatihan K3 umum merupakan program pelatihan yang bersifat umum dan diberikan kepada semua pekerja mulai dari level terbawah sampai manajemen puncak. Pelatihan ini umumnya bersifat *awareness* yaitu untuk menanamkan budaya atau kultur K3 di kalangan pekerja (Ramli, 2010).

4. Manfaat Pelatihan

Manfaat pelatihan dapat dikategorikan sebagai menjadi tiga bagian yaitu pengetahuan (*knowledge*), perilaku (*attitude*), dan keterampilan (*skill*). Menurut Suparno Eko Widodo (2018) yang menjabarkan manfaat pelatihan sebagai berikut :

- 1) Perilaku : Pelatihan mampu mengubah sikap serta perilaku manusia sehingga membantu dirinya agar dapat mendorong pengembangan dan kepercayaan diri, pelatihan juga mampu membantu seseorang dalam mengatasi stress, konflik dan kekecewaan sehingga mampu memberikan pengakuan dan perasaan kepuasan kerja. Pelatihan juga mampu mengubah perilaku seseorang dengan cara mengurangi rasa kekhawatiran dalam mencoba melakukan tugas atau pekerjaan baru.
- 2) Pengetahuan : Pelatihan mampu memberikan wawasan baru mengenai tugas / pekerjaan yang mengandalkan teknologi baru sehingga pekerjaan yang dilakukan dapat dikerjakan lebih mudah, pelatihan juga mampu memberikan pengetahuan kepada seseorang dalam meningkatkan produktivitas kerja dan karir.
- 3) Keterampilan : Pelatihan mampu memberikan inovasi baru bagi perusahaan dan kreativitas bagi individu dalam meningkatkan kinerja atau membuat *entrepreneurship* baru bagi dirinya.

#### 5. Pandangan Islam Tentang Pelatihan

Keberadaan pelatihan dan pengembangan dalam suatu perusahaan merupakan suatu hal yang sangat vital, mengingat bahwa manusia sebagai sumber daya memiliki tujuan untuk mencapai tujuan perusahaan, sehingga sudah semestinya bagi perusahaan untuk memperhatikan dan mempertimbangkan kebutuhan pelatihan para pekerja guna meningkatkan

produktivitas sehingga tujuan perusahaan dapat tercapai sebagaimana firman Allah dalam Qur'an Surah An-Najm [53]:39 :

وَأَنْ لَّيْسَ لِلْإِنْسَانِ إِلَّا مَا سَعَىٰ

Terjemahnya:

“Bahwasanya seorang manusia tiada memperoleh selain apa yang telah diusahakannya”

Dalam tafsir Al-Misbah volume 13 karya M. Quraish Shihab dijelaskan bahwa huruf (ل) *lam* pada firman-Nya : (لِلْإِنْسَانِ) *li al-insan* berarti *memiliki*. Kepemilikan dimaksud adalah kepemilikan hakiki yang senantiasa akan menyertai manusia sepanjang eksistensinya. Ia adalah amal-amalnya yang baik dan buruk. Dalam konteks itulah Rasul *Shallallahu alaihi wa sallam* bersabda : “Apabila mati salah seorang putra Adam, terputuslah amalnya kecuali dari tiga sumber : shadaqah jariyah, ilmu yang bermanfaat, serta anak shaleh yang mendoakannya” HR. Muslim melalui Abu Hurairah ra. (Quraish, 2002).

Amal baik atau buruk yang pernah dilakukan atau diajarkan seseorang, dan menjadi tradisi atau diikuti oleh orang lain, juga merupakan salah satu bagian dari pengertian ilmu yang diajarkannya. Dalam konteks ini, Nabi *Shallallahu alaihi wa sallam* bersabda : “siapa yang menjadi penyebab terjadinya satu kebiasaan yang baik, baginya ganjarannya dan ganjaran bagi orang-orang yang melaksanakan kebaikan itu tanpa berkurang sedikitpun

ganjaran bagi pelaku-pelakunya. Demikian juga sebaliknya” (HR. Bukhari dan Muslim melalui Abu Amr Jarir Ibn Abdillah ra.). (Quraish, 2002).

Dengan adanya pelatihan mampu menciptakan terjadinya kebiasaan baik berupa hidupnya budaya Kesehatan dan keselamatan kerja yang mampu meminimalisir terjadinya kecelakaan kerja di perusahaan sehingga para pekerja dapat bekerja secara aman dan nyaman. Dengan pelatihan, kita tidak akan melakukan pekerjaan dengan “sembrono” seenaknya atau acuh tak acuh dalam artian kita harus melaksanakan sebaik dan seoptimal mungkin dalam melaksanakan tugas. Adapun kaitannya dengan hadist Rasulullah *shallallahu alaihi wassalam* yang diriwayatkan Abu Hurairah ra.(Fakih, 2020).

عَنْ أَبِي هُرَيْرَةَ رَضِيَ اللَّهُ عَنْهُ قَالَ: قَالَ رَسُولُ اللَّهِ صَلَّى اللَّهُ عَلَيْهِ وَسَلَّمَ: **الْمُؤْمِنُ الْقَوِيُّ خَيْرٌ وَأَحَبُّ إِلَى اللَّهِ مِنَ الْمُؤْمِنِ الضَّعِيفِ، وَفِي كُلِّ خَيْرٍ، إِحْرَصْ عَلَى مَا يَنْفَعُكَ وَاسْتَعِنْ بِاللَّهِ وَلَا تَعْجِزْ، وَإِنْ أَصَابَكَ شَيْءٌ فَلَا تَقُلْ: لَوْ أَنِّي فَعَلْتُ كَذَا وَكَذَا، وَلَكِنْ قُلْ: قَدَرُ اللَّهِ وَمَا شَاءَ فَعَلَ، فَإِنَّ لَوْ تَفْتَحُ عَمَلَ الشَّيْطَانِ** ۝

Artinya :

“Dari Abu Hurairah berkata, Rasulullah *shallallahu alaihi wa sallam* bersabda Mukmin yang kuat lebih baik dan lebih dicintai oleh Allah Subhanahu wa ta’ala daripada mukmin yang lemah, tetapi dalam diri kedua mereka ada kebaikan. Berusahalah kamu terhadap apa yang bermanfaat bagimu dan minta tolonglah kepada Allah subhanahu wa ta’ala. Dan janganlah kamu lemah. Apabila musibah menimpamu janganlah berkata ‘seandainya’ aku melakukan begini dan begitu, tetapi katakanlah bahwa sesuatu itu atas kekuasaan dan kehendak-Nya, karena sesungguhnya kata ‘seandainya’ itu merupakan pintu masuk syaitan (HR. Muslim).

Hadits yang diriwayatkan oleh Imam Muslim ini menjelaskan pesan Rasulullah shallallahu alaihi wasallam yang harus diperhatikan oleh umatnya : Pertama, orang mukmin yang kuat lebih disukai daripada yang lemah, yang dimaksud adalah kuat imannya. Keimanan yang kuat senantiasa akan mendorong seseorang untuk melakukan sesuatu yang diwajibkan Allah serta melaksanakan amalan lainnya. Keimanan harus senantiasa diikuti dengan amal sholeh dan ia akan mendapat manisnya iman. Kedua, hadits ini berisi sumpah Allah terkait waktu yang mengingatkan agar kita senantiasa memanfaatkan waktu dan memperhatikan waktu. Ketiga, memohon pertolongan Allah, karena sejatinya manusia hanya berikhtiar atau berusaha dan jangan lupa untuk meminta pertolongan Allah dengan berdoa (Fakih, 2020).

Dalam pesan yang disampaikan oleh Rasulullah *shallallahu alaihi wasallam* diatas amalan yang baik serta pemanfaatan waktu dapat dilakukan melalui pendidikan agar mampu memiliki pengetahuan yang berkreasi dan menghasilkan sesuatu yang bernilai. Salah satu bentuk pemanfaatan waktu yaitu dengan mengikuti pelatihan yang bertujuan untuk mengembangkan pengetahuan, meningkatkan kualitas diri dan bermanfaat bagi manusia (Magfirah, 2021).

## **B. Tinjauan Keselamatan dan Kesehatan Kerja**

### 1. Pengertian Keselamatan dan Kesehatan Kerja

Menurut *International Labour Organization* (ILO) Keselamatan dan Kesehatan Kerja merupakan suatu proses untuk meningkatkan dan memelihara derajat tertinggi semua pekerja baik secara fisik, mental, dan kesejahteraan sosial di semua jenis pekerjaan, mencegah terjadinya gangguan kesehatan yang diakibatkan oleh pekerjaan dari resiko yang timbul dari faktor-faktor yang dapat mengganggu kesehatan, menempatkan dan memelihara pekerja di lingkungan kerja yang sesuai dengan kondisi fisiologis dan psikologis pekerja dan untuk menciptakan kesesuaian antara pekerjaan dengan pekerja dan setiap orang dengan tugasnya. Sedangkan menurut *Occupational Safety and Health Administration* (OSHA) Keselamatan dan Kesehatan Kerja merupakan aplikasi ilmu dalam mempelajari resiko keselamatan manusia dan properti baik dalam industri maupun non industri. Kesehatan dan keselamatan kerja merupakan multidisiplin ilmu yang terdiri atas fisika, kimia, biologi, dan ilmu perilaku dengan aplikasi pada manufaktur, transportasi, dan penanganan material bahaya.

Keselamatan dan kesehatan kerja merupakan salah satu hal penting yang wajib diterapkan oleh semua perusahaan. Hal ini juga tertuang dalam Undang-Undang Ketenagakerjaan No. 13 Tahun 2003 pasal 87. Menurut *American Society and Engineering* (ASSE), K3 diartikan sebagai bidang kegiatan yang ditujukan untuk mencegah semua jenis kecelakaan yang ada



kaitannya dengan lingkungan dan situasi pekerja. Peraturan Pemerintah Nomor 50 tahun 2012 tentang sistem manajemen K3 menyebutkan bahwa k3 adalah segala kegiatan untuk menjamin dan melindungi keselamatan dan kesehatan tenaga kerja melalui upaya pencegahan kecelakaan kerja dan penyakit akibat kerja (Setyawan, 2020).

Secara hakiki keselamatan dan kesehatan kerja, merupakan upaya atau pemikiran serta penerapannya yang ditujukan untuk menjamin keutuhan dan kesempurnaan baik jasmani maupun rohaniah tenaga khususnya dan manusia pada umumnya, hasil karya dan budaya, untuk meningkatkan kesejahteraan tenaga kerja (Sunaryo, 2014).

Berdasarkan pengertian umum, keselamatan dan kesehatan kerja telah banyak diketahui sebagai salah satu persyaratan dan melaksanakan tugas, dan suatu faktor hak asasi setiap pekerja ( Sunaryo, 2014).

Perhatian terhadap K3 mencakup hal-hal berikut ini :

- 1) Penerapan prinsip-prinsip sains (*application of scientific principles*).
- 2) Pemahaman pola resiko (*understanding the nature of risk*).
- 3) Ruang lingkup ilmu K3 cukup luas baik di dalam maupun di luar industri.
- 4) K3 merupakan multidisiplin profesi.
- 5) Ilmu-ilmu dasar yang terlibat dalam K3 adalah fisik, kimia, biologi dan ilmu-ilmu perilaku.



- 6) Area garapan : industri, transportasi, penyimpanan dan pengelolaan, material, domestik, dan kegiatan lainnya seperti rekreasi.

Dipandang dari aspek keilmuan, K3 merupakan suatu ilmu pengetahuan dan penerapannya dalam upaya mencegah kecelakaan, kebakaran, peledakan, pencemaran, dan penyakit akibat kerja. Kesehatan Kerja (*Health*) adalah suatu keadaan seorang pekerja yang terbebas dari gangguan fisik dan mental sebagai akibat pengaruh interaksi pekerjaan dan lingkungannya. Sedangkan, Keselamatan kerja (*Safety*) adalah suatu keadaan yang aman dan selamat dari penderitaan dan kerusakan serta kerugian di tempat kerja, baik pada saat memakai alat, bahan, mesin-mesin dalam proses pengolahan, teknik pengepakan, penyimpanan maupun menjaga dan mengamankan tempat serta lingkungan kerja. Sedangkan secara umum, keselamatan kerja memiliki makna sebagai berikut :

- 1) Mengendalikan kerugian dari kecelakaan (*control of accident loss*)
- 2) Kemampuan untuk mengidentifikasi, mengurangi dan mengendalikan resiko yang tidak bisa diterima (*the ability to identify and eliminate unacceptable risk*)

## 2. Tujuan Penerapan Keselamatan dan Kesehatan Kerja

Tujuan utama dalam penerapan K3 berdasarkan Undang-Undang No.

1 Tahun 1970 tentang Keselamatan dan Kesehatan Kerja :

- 1) Melindungi dan menjamin keselamatan setiap tenaga kerja dan orang lain di tempat kerja.

- 2) Menjamin setiap sumber produksi dapat digunakan secara aman dan efisien.
  - 3) Meningkatkan kesejahteraan dan produktivitas nasional.
3. Fungsi Keselamatan dan Kesehatan Kerja

Pada implementasinya, keselamatan dan kesehatan kerja memiliki cukup banyak fungsi dan manfaat, baik untuk perusahaan maupun bagi para pekerja. Menurut Febri Endra (2020) fungsi Keselamatan dan Kesehatan Kerja secara umum adalah :

- 1) Sebagai pedoman untuk mengidentifikasi, menilai resiko, dan bahaya untuk keselamatan dan kesehatan di lingkungan kerja.
- 2) Membantu memberikan saran tentang perencanaan, proses pengorganisasian, desain tempat kerja, dan implementasi pekerjaan.
- 3) Sebagai pedoman dalam memantau kesehatan dan keselamatan kerja di lingkungan kerja.
- 4) Memberikan saran tentang informasi, pendidikan serta, pelatihan keselamatan dan kesehatan kerja.
- 5) Sebagai pedoman dalam menciptakan desain, metode, prosedur dan program pengendalian bahaya.
- 6) Sebagai referensi dalam mengukur efektivitas langkah-langkah pengendalian bahaya.

Berdasarkan pemaparan diatas, dapat diketahui bahwa keselamatan dan kesehatan kerja merupakan salah satu aspek penting yang wajib

diterapkan oleh semua perusahaan. Hal ini juga sejalan dengan peraturan Undang-Undang Ketenagakerjaan No. 13 tahun 2003 pasal 87, yang menyatakan bahwa implementasi K3 di area kerja ditujukan untuk melindungi rekan kerja, keluarga pekerja, konsumen, dan orang lain yang mungkin terpapar oleh kondisi lingkungan kerja. Semua perusahaan yang menjadi area kerja untuk sekelompok orang memiliki kewajiban untuk memastikan bahwa pekerja dan orang lain tetap berada dalam kondisi aman sepanjang waktu. Endra Febra (2020), fungsi khusus dari Keselamatan dan Kesehatan Kerja adalah :

- 1) Mencegah terjadinya penyakit akibat kerja.
  - 2) Meningkatkan derajat kesehatan pekerja melalui promosi K3.
  - 3) Menjaga status kesehatan para pekerja pada kondisi yang optimal
  - 4) Menciptakan sistem kerja yang aman.
  - 5) Mencegah terjadinya kerugian (loss) baik moril maupun materil akibat terjadinya kecelakaan kerja.
  - 6) Melakukan pengendalian terhadap resiko yang ada di tempat kerja.
4. Peran Kesehatan dan Keselamatan dalam ilmu K3

Peran kesehatan dan keselamatan kerja dalam ilmu k3 yaitu berkontribusi dalam upaya perlindungan kesehatan para pekerja dengan upaya promosi kesehatan, pemantauan, dan surveilans kesehatan serta upaya peningkatan daya tahan tubuh dan kebugaran pekerja. Sedangkan peran keselamatan kerja adalah menciptakan sistem kerja yang aman atau yang

mempunyai potensi resiko yang rendah terhadap terjadinya kecelakaan dan menjaga aset perusahaan dari kemungkinan *loss* (Redjeki, 2016).

#### 6. Langkah Pengembangan K3

Langkah-langkah pengembangan K3 menurut Ramli (2010), adalah sebagai berikut :

##### 1) Analisa Jabatan atau Pekerjaan

Dalam suatu organisasi, individu memiliki tugasnya masing-masing berdasarkan jabatan yang diembannya. Langkah pertama yang harus dilakukan yaitu mengidentifikasi dan menganalisis setiap jabatan yang ada, kemudian membuat daftar pekerjaan/tugas yang dilakukan setiap individu.

##### 2) Identifikasi pekerjaan atau tugas kritis (*critical task*)

Pada setiap tugas yang dijalankan oleh seseorang ada yang bersifat kritis dan mengandung potensi bahaya yang cukup besar. Dari berbagai aktivitas tersebut dapat diidentifikasi, apa saja tugas atau pekerjaan yang tergolong berbahaya dan beresiko tinggi, sebab semua pekerjaan yang memiliki resiko besar harus diidentifikasi.

##### 3) Kaji data-data kecelakaan kerja

Informasi kecelakaan yang pernah terjadi merupakan masukan penting dalam merancang pelatihan K3. Kecelakaan dapat mengidentifikasi bahwa terdapat penyimpangan atau kelemahan dalam sistem manajemen K3, salah satu diantaranya merupakan kurangnya

kompetensi atau kepedulian mengenai K3. Untuk itulah perlu dilakukan pembinaan dan pelatihan.

#### 4) Survey Kebutuhan Pelatihan

Langkah selanjutnya melakukan survei untuk melihat kebutuhan pelatihan di masing-masing tempat kerja atau departemen. Apa saja aktivitas serta pekerjaan yang memerlukan pelatihan dan jenis pelatihan yang diperlukan.

#### 5) Analisa Kebutuhan Pelatihan (*Training Need Analysis*)

Lakukan analisa keselamatan pekerjaan (*Job Safety Analysis*) untuk mengetahui apa saja potensi bahaya yang ada di dalam suatu pekerjaan atau tugas.

- a. Dari hasil analisa keselamatan pekerjaan dapat diidentifikasi jenis bahaya dan tingkat resiko dari setiap pekerjaan. Pekerjaan yang memiliki resiko tinggi (*critical task*) menjadi prioritas untuk program pelatihan.
- b. Kaji rekaman kecelakaan atau kejadian sebelumnya untuk dapat dapat jenis informasi jenis pekerjaan apa yang mengandung bahaya dan beresiko tinggi. Angka kecelakaan yang tinggi menunjukkan adanya kelemahan dalam sistem manajemen K3 yang perlu ditingkatkan melalui pelatihan.
- c. Identifikasi kebutuhan K3.

d. Melakukan observasi lapangan serta melakukan wawancara terhadap pekerja untuk mengetahui tingkat pemahaman serta permasalahan yang terjadi di lapangan, sehingga dapat diketahui siapa saja yang perlu diberikan pelatihan K3.

6) Tentukan sasaran dan target pelatihan

Pelatihan K3 dimaksudkan untuk memenuhi kebutuhan antara kompetensi yang disyaratkan dengan kondisi pekerja. Pelatihan yang dilakukan akan memperbaiki serta meningkatkan pengetahuan (*knowledge*), keterampilan (*skill*) dan perilaku (*attitude*). Sasaran dan target pelatihan harus ditetapkan sebagai masukan untuk merancang bagaimana format dan silabus pelatihan yang akan diberikan.

7) Kembangkan objektif pembelajaran

Setiap manusia memiliki kemampuan dan daya serap yang berbeda dalam mengambil pelajaran yang dipengaruhi oleh pendidikan, pengalaman dan latar belakang. Program K3 harus mampu menjangkau semua tingkat dan perbedaan yang ada.

8) Laksanakan Pelatihan

Pelatihan dilakukan secara eksternal melalui lembaga pelatihan atau secara internal yang dirancang sesuai kebutuhan. Pelatihan eksternal dan internal memiliki kelemahan dan kelebihan. Mengikuti pelatihan eksternal melalui lembaga pelatihan dapat dilakukan untuk program K3 yang bersifat umum yang tidak dapat dilakukan sendiri dan

jumlah peserta terbatas. Untuk pelatihan yang bersifat spesifik sebaiknya dilakukan secara internal, misalnya pelatihan cara kerja aman, karena akan lebih hemat sekaligus dapat diaplikasikan secara langsung.

9) Laksanakan Evaluasi

Hasil pelatihan yang telah dilakukan harus dievaluasi guna mengetahui tingkat efektivitasnya. Evaluasi yang dilakukan meliputi seluruh aspek pelatihan yang meliputi sistem pembelajaran, materi, instruktur dan dampak terhadap peserta setelah kembali ke tempat kerja masing-masing.

10) Lakukan Perbaikan

Perbaikan dilakukan berdasarkan hasil evaluasi yang di telah dilaksanakan.

5. Aspek Keselamatan dan Kesehatan Kerja

Terdapat dua aspek yang digunakan untuk mengatasi masalah Kesehatan dan Keselamatan Kerja yaitu Safety Psychology atau penyebab kecelakaan kerja dan Industrial Critical Psychology atau penurunan kinerja karyawan (Korneilis & Gunawan, 2018) Faktor -faktor tersebut adalah sebagai berikut :

1) *Safety Psychology*



- a. Laporan dan statistik kecelakaan merupakan data jumlah kecelakaan yang terjadi di tempat kerja untuk mengetahui potensi terjadinya suatu kecelakaan kerja dan cara mengantisipasinya.
- b. Pendidikan dan pelatihan yang berguna untuk memberikan pengetahuan mengenai keselamatan kerja dan pencegahannya.
- c. Publikasi dan kontes keselamatan yang merupakan pemberian informasi dan pesan tentang kesehatan dan keselamatan kerja berupa spanduk dan poster kesehatan dan keselamatan kerja yang bertujuan untuk memotivasi karyawan.
- d. Kontrol terhadap lingkungan kerja yang merupakan pemeriksaan atau pengendalian lingkungan kerja yang bertujuan untuk melindungi karyawan dari bahaya kecelakaan kerja dan untuk menciptakan lingkungan kerja yang aman dan siap untuk digunakan.
- e. Inspeksi dan disiplin yaitu pengawasan terhadap perilaku kerja karyawan dan lingkungan kerja yang bertujuan untuk menjaga agar setiap mesin dan peralatan yang digunakan dalam keadaan aman dan siap untuk digunakan.
- f. Peningkatan Kesadaran Kesehatan dan Keselamatan Kerja yaitu usaha perusahaan untuk mensukseskan program K3 yang ada di perusahaan serta selalu melakukan peningkatan kesadaran terhadap penerapan K3 secara berkelanjutan.



## 2) *Industrial Critical*

- a. *Konseling* yang bertujuan untuk meningkatkan semangat kerja karyawan serta mengetahui permasalahan yang dihadapi oleh para karyawan selama bekerja.
- b. *Employee Assistance Program*.
- c. Pembimbingan yang dilaksanakan secara intensif yang bertujuan untuk menangani berbagai masalah yang dihadapi oleh karyawan.

## 6. Pembinaan Keselamatan Kerja

Salah satu langkah yang digunakan oleh perusahaan untuk mencegah terjadinya kecelakaan kerja adalah dengan mengadakan pembinaan terhadap para pekerjanya agar dapat meminimalisir terjadinya keadaan yang berbahaya di tempat kerja. Ada beberapa cara yang dapat ditempuh guna membina keselamatan dan kesehatan kerja para pekerja, baik yang bersifat di dalam ruangan (*indoor safety development*) atau diluar ruangan (*outdoor safety development*). Setiap perusahaan wajib memiliki *safety officer* sebagai bagian yang memegang wewenang untuk bertanggung jawab terhadap pembinaan keselamatan kerja pekerja. Usaha yang dapat ditempuh untuk melakukan pembinaan antara lain :

- a. Penyuluhan singkat (*safety talk*)
  - 1) Pemberian motivasi secara singkat kepada para pekerja mengenai kesehatan dan keselamatan kerja yang biasanya dilakukan sebelum memulai pekerjaan atau 10 menit sebelum pekerjaan dimulai.

- 2) Pemasangan poster keselamatan kerja.
- 3) Pemutaran video atau film atau slide tentang keselamatan kerja.

b. *Safety committee*

- 1) Mengupayakan terciptanya suasana kerja yang aman.
- 2) Menanamkan atau menumbuhkan rasa kesadaran atau disiplin yang sangat tinggi mengenai pentingnya keselamatan kerja.
- 3) Pemberian informasi mengenai teknik-teknik keselamatan kerja dan peralatan keselamatan kerja.

c. Pendidikan dan Pelatihan

- 1) Melakukan kursus keselamatan kerja dengan cara mengirimkan pekerja ke tempat pelatihan atau diklat keselamatan kerja atau menghadirkan para ahli keselamatan kerja dari luar perusahaan guna memberikan pelatihan dalam perusahaan.
- 2) Penanatalaksanaannya dapat di lakukan diluar maupun di dalam negeri.
- 3) Latihan menggunakan peralatan keselamatan kerja. Alat keselamatan kerja wajib disediakan oleh perusahaan. Alat tersebut dapat berupa proteksi perlindungan diri yang diberikan sesuai dengan kondisi pekerja. (Suprpto, 2016).

7. Pandangan Islam Tentang Kesehatan dan Keselamatan Kerja

Kesehatan dan Keselamatan Kerja terdiri dari dua subjek, yaitu kesehatan kerja dan keselamatan kerja. Kesehatan kerja merupakan suatu

usaha untuk meraih kondisi kesehatan secara optimal. Kesehatan merupakan kebutuhan dasar yang harus dipenuhi bagi semua warga negara, bukan hanya individu (Rizal, 2017).

Salah satu bentuk pemeliharaan kesehatan bagi para pekerja telah disampaikan oleh Rasulullah melalui hadits yang melarang para pekerja untuk meminum khamr pada saat melakukan pekerjaan. Larangan ini ditujukan untuk menjaga dan memelihara kesehatan pekerja (Nasution,2019).

Hal tersebut sejalan dengan sabda Rasulullah yang diriwayatkan oleh Abu Daud mengenai kesehatan kerja.

حَدَّثَنَا هَنَادُ بْنُ السَّرِيِّ حَدَّثَنَا عَبْدُهُ عَنْ مُحَمَّدٍ يَعْنِي ابْنَ إِسْحَاقَ عَنْ يَزِيدَ بْنِ أَبِي حَبِيبٍ عَنْ مَرْثَدِ بْنِ عَبْدِ اللَّهِ الْيَزَنِيِّ عَنْ دَيْلَمِ الْحَمِيرِيِّ قَالَ سَأَلْتُ رَسُولَ اللَّهِ صَلَّى اللَّهُ عَلَيْهِ وَسَلَّمَ فَقُلْتُ يَا رَسُولَ اللَّهِ إِنَّا بِأَرْضِ بَارِدَةٍ نَعَالِجُ فِيهَا عَمَلًا شَدِيدًا وَإِنَّا نَتَّخِذُ شَرَابًا مِنْ هَذَا الْقَمْحِ نَتَّقَوِي بِهِ عَلَى أَعْمَالِنَا وَعَلَى بَرْدِ بِلَادِنَا قَالَ هَلْ يُسْكِرُ قُلْتُ نَعَمْ قَالَ فَاجْتَنِبُوهُ قَالَ قُلْتُ فَإِنَّ النَّاسَ غَيْرَ تَارِكِيهِ قَالَ فَإِنْ لَمْ يَتْرُكُوهُ فَقَاتِلُوهُمْ

Artinya :

“Telah menceritakan kepada kami Hannad ibn As Sari telah menceritakan kepada kami ‘Abdah dari Muhammad ibn Ishaq dari Yazid bin Abu Habib dari Murtsad ibn Abdullah Al Yasini dari Dalam Al Himyari ia berkata, “Aku pernah bertanya kepada Rasulullah shallallahu alaihi wasallam, Wahai Rasulullah, sesungguhnya kami berada di negeri yang dingin, di sana kami melakukan pekerjaan berat, dan kami membuat minuman dari gandum ini agar kami kuat untuk melakukan pekerjaan kami dan tahan terhadap dinginnya negeri kami ? Beliau menjawab: Apakah hal itu memabukkan ? Aku menjawab, Ya, Beliau bersabda : “Jauhilah minuman tersebut!” aku katakan “Orang-orang tidak akan meninggalkannya”. Beliau bersabda : Apabila mereka tidak meninggalkannya maka perangilah mereka.” (HR. Abu Daud).

Larangan meminum khamar pada pekerja merupakan salah satu bentuk perlindungan terhadap kesehatan para pekerja, dimana hal ini bertujuan agar kesehatan fisik dan syaraf-syaraf para pekerja tidak rusak (Nasution, 2019).

Dalam menjaga keselamatan kerja dibutuhkan pencegahan yang belum dapat dipastikan sebelumnya. Pencegahan ini yang kemudian menjadi tanggung jawab perusahaan. Firman Allah dalam surah Al-Baqarah ayat 195

وَأَنْفِقُوا فِي سَبِيلِ اللَّهِ وَلَا تُلْقُوا بِأَيْدِيكُمْ إِلَى التَّهْلُكَةِ وَأَحْسِنُوا إِنَّ اللَّهَ يُحِبُّ الْمُحْسِنِينَ

Terjemahnya :

“Dan belanjakanlah harta bendamu di jalan Allah, dan janganlah kamu menjatuhkan dirimu sendiri ke dalam kebinasaan, dan berbuat baiklah, karena sesungguhnya Allah menyukai orang-orang yang berbuat baik” (QS. Al-Baqarah : 195).

Ayat ini menyatakan bahwa menjaga kesehatan dan keselamatan kerja merupakan hal yang wajib. Menjaga keselamatan kerja merupakan tindakan pencegahan terhadap kecelakaan akibat kerja yang dapat mengancam kehidupan para pekerja.(Rizal, 2017).

Adapun firman Allah dalam Qur'an Surah Ar-Ra'd [13]:11

لَهُمُ مَعْقَبَاتٌ مِّنْ بَيْنِ يَدَيْهِ وَمِنْ خَلْفِهِ يَحْفَظُونَهُ مِنْ أَمْرِ اللَّهِ إِنَّ اللَّهَ لَا يُغَيِّرُ مَا بِقَوْمٍ حَتَّىٰ يُغَيِّرُوا مَا بِأَنْفُسِهِمْ وَإِذَا أَرَادَ اللَّهُ بِقَوْمٍ سُوءًا فَلَا مَرَدَّ لَهُ وَمَا لَهُمْ مِّنْ دُونِهِ مِنْ وَالٍ ﴿١١﴾

Terjemahnya :

“Bagi manusia ada malaikat-malaikat yang selalu mengikutinya bergiliran, di muka dan di belakangnya, maka mereka menjaga atas perintah Allah. Sesungguhnya Allah tidak merubah keadaan suatu kaum sehingga mereka merubah keadaan yang ada pada diri mereka sendiri. Dan apabila Allah

menghendaki keburukan terhadap suatu kaum , maka tak ada yang dapat menolaknya; dan sekali-kali tidak ada pelindung bagi dia”

Dalam Tafsir Al-Wasith Jilid 2 dijelaskan bahwa maksud dari “*sesungguhnya Allah tidak akan mengubah suatu kaum sebelum mereka mengubah keadaan diri mereka sendiri*” adalah Allah tidak akan mengganti apa-apa yang ada pada manusia berupa nikmat kesehatan, kenyamanan dan keselamatan dengan mengalihkannya dari mereka kecuali dengan adanya perubahan yang mereka lakukan sendiri.

Perubahan yang dilakukan dapat berupa disiplin dan taat dalam menghidupkan budaya K3 di dalam dirinya sehingga mampu memperoleh nikmat berupa kesehatan, kenyamanan dan keselamatan bagi dirinya.

### C. Kerangka Teori

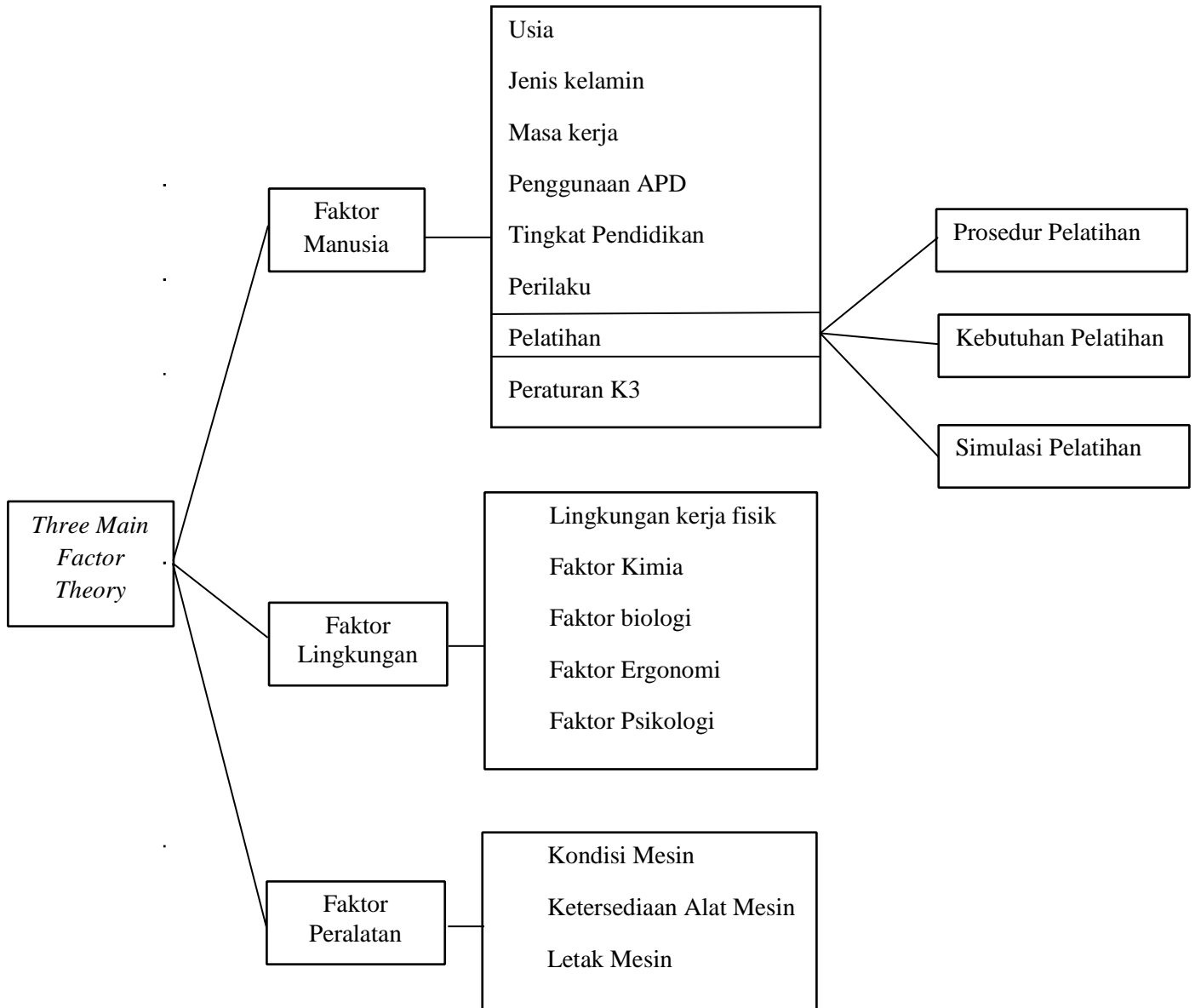

Sumber : Sulhinayatullah 2017 dan PP No. 50 Tahun 2012.

#### D. Kerangka Konsep

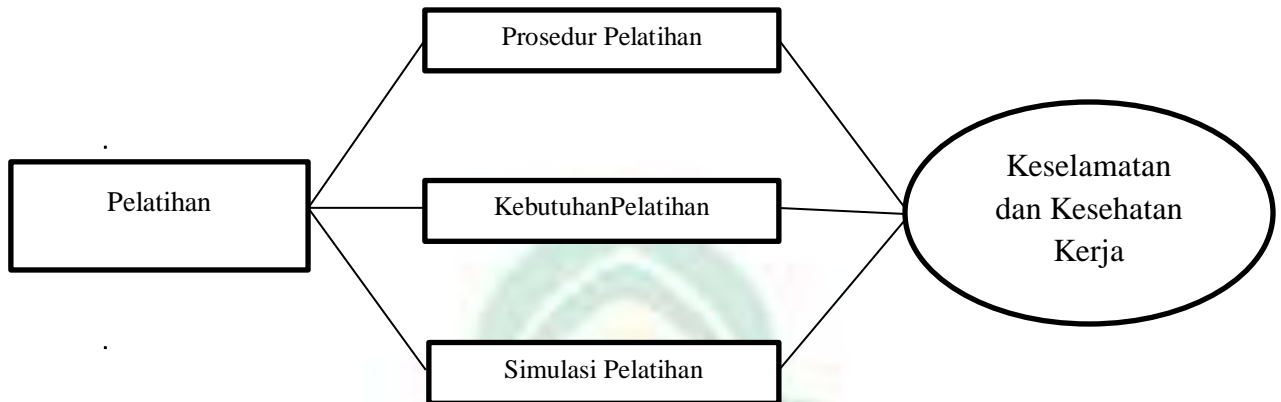

## **BAB III**

### **METODOLOGI PENELITIAN**

#### **A. *Jenis Penelitian***

Penelitian ini menggunakan jenis penelitian deskriptif kualitatif. Penelitian kualitatif adalah jenis penelitian yang menghasilkan penemuan-penemuan yang tidak dapat dicapai dengan menggunakan prosedur-prosedur statistik atau dengan cara kuantifikasi lainnya. Menurut Bogdan dan Taylor (dalam Murdiyanto, 2020) menyatakan bahwa metodologi kualitatif merupakan prosedur penelitian yang menghasilkan data deskriptif berupa kata-kata tertulis maupun lisan dari orang-orang dan perilaku yang diamati. Pendekatan penelitian ini bersifat deskriptif yang bertujuan untuk menggambarkan keadaan objek penelitian pada saat sekarang, berdasarkan dengan fakta-fakta yang tampak atau sebagaimana adanya.

#### **B. *Lokasi Penelitian***

Penelitian ini berlokasi di PT Wika Beton Tbk Unit Sulawesi Selatan yang bertempat di Jl. Kima Raya II Kav. S 4-5-6, Kawasan Industri Makassar Sulawesi Selatan.

#### **C. *Informan Penelitian***

Informan merupakan subjek penelitian yang akan memberikan informasi mengenai permasalahan yang sedang diteliti. Informan dalam penelitian kualitatif terbagi menjadi 3 yaitu informan kunci, informan utama dan informan pendukung.



**Tabel 3.1 Tabel Informan Penelitian**

<b>Informan</b>	<b>Kriteria</b>	<b>Keterangan</b>
Pegawai yang telah mengikuti pelatihan	<ol style="list-style-type: none"> <li>1. Pegawai yang telah mengikuti pelatihan minimal 3 tahun terakhir</li> <li>2. Pegawai PT Wika beton Makassar.</li> <li>3. Sehat secara fisik dan mental.</li> <li>4. Bersedia menjadi informan yang dinyatakan secara verbal dan menandatangani surat persetujuan penelitian.</li> </ol>	Informan Utama
Ketua P2K3	<ol style="list-style-type: none"> <li>1. Telah menjabat sebagai ketua P2K3 sekurang-kurangnya sejak tahun 2021.</li> <li>2. Sehat secara fisik dan mental.</li> <li>3. Bersedia menjadi informan yang dinyatakan secara verbal dan menandatangani surat persetujuan penelitian.</li> </ol>	Informan Kunci
Pegawai PT Wika Beton Makassar yang tidak mengikuti pelatihan	<ol style="list-style-type: none"> <li>1. Pegawai PT Wika Beton Makassar.</li> <li>2. Sehat secara fisik dan mental</li> <li>3. Bersedia menjadi informan yang dinyatakan secara verbal dan menandatangani surat persetujuan penelitian.</li> </ol>	Informan pendukung

#### ***D. Metode Pengumpulan Data***

Metode pengumpulan data yang digunakan dalam penelitian ini yaitu dengan menggunakan teknik wawancara mendalam, observasi dan dokumentasi.

##### **1. Wawancara Mendalam**

Wawancara mendalam dilakukan dengan menggunakan metode *guided interview* yang dimana metode ini bertujuan untuk memastikan agar tidak adak ada topik yang akan ditanyakan terlewat. (Heryana, 2020).

##### **2. Observasi**

Observasi dilakukan untuk melihat keselarasan yang disampaikan dalam wawancara. Hal ini bertujuan untuk melihat kebenaran informasi dengan keadaan yang sesungguhnya (Heryana, 2020).

##### **3. Dokumentasi**

Dokumentasi merupakan metode dengan pengumpulan dan pencarian data mengenai variabel yang akan diteliti berupa catatan, transkrip, buku, agenda dan lain sebagainya yang berhubungan dengan tema penelitian. Adapun dokumen yang dibutuhkan dalam penelitian ini berupa dokumen resmi internal, yang merupakan dokumen yang dikeluarkan dan dimiliki oleh pihak terkait sendiri (Rizal, 2017).

#### ***E. Sumber Data Penelitian***

##### **1. Data Primer**

Data primer adalah data yang diperoleh dengan melakukan wawancara mendalam. Sumber data primer merupakan data yang diambil

secara langsung oleh peneliti kepada informan tanpa adanya perantara dengan cara mencari/menggali informasi secara langsung. Informasi dalam data ini diperoleh dari ketua P2K3, Pemberi Pelatihan, Pekerja yang telah mengikuti pelatihan pada bagian produksi dan pekerja yang tidak/belum mengikuti pelatihan.

## 2. Data sekunder

Data sekunder adalah data yang diperoleh dari sumber lain, misalnya dari dokumen atau dari pihak kedua. Dalam penelitian ini, menggunakan data sekunder berupa jumlah pekerja/pegawai dan data pelatihan yang diselenggarakan di PT Wika Beton Tbk Unit Sulawesi Selatan. Selain itu data sekunder dalam penelitian ini juga berasal dari buku literatur dan jurnal.

### ***F. Instrumen Penelitian***

Instrumen penelitian adalah segala sesuatu yang memudahkan proses penelitian. Adapun yang termasuk dalam instrumen penelitian adalah :

1. Peneliti itu sendiri (*human instrument*). Peneliti kualitatif sebagai human instrumentasikan bertugas untuk menetapkan fokus penelitian, menentukan informan sebagai sumber data utama, lalu melakukan pengumpulan data, menilai dan menganalisis data, lalu menafsirkan dan membuat kesimpulan atas data yang diperoleh selama penelitian berlangsung.
2. Pedoman wawancara seputar penerapan pelatihan terkait prosedur, kebutuhan, dan simulasi pelatihan di PT WIKA Beton Makassar.
3. Alat tulis berupa buku catatan dan pulpen.

#### 4. HP

#### ***G. Teknik Pengolahan dan Penyajian Data***

Dalam penelitian kualitatif terdapat beberapa langkah yang dilakukan untuk menganalisis data. Menurut Miles dan Huberman (dalam Murdiyanto, 2020) ada beberapa langkah yang dilakukan dalam menganalisis data kualitatif yaitu :

##### 1. Reduksi data

Setelah data primer dan data sekunder terkumpul dilakukan dengan memilah data, membuat tema-tema, mengkategorikan dan memfokuskan data sesuai bidangnya, membuang, menyusun data dalam suatu cara dan membuat rangkuman-rangkuman dalam satuan analisis, setelah itu baru pemeriksaan data kembali dan mengelompokkannya sesuai dengan masalah yang diteliti. Setelah direduksi maka, data yang sesuai dengan tujuan penelitian dideskripsikan dalam bentuk kalimat sehingga diperoleh gambaran yang utuh tentang masalah penelitian.

##### 2. *Display Data* (Penyajian data)

Bentuk analisis ini dilakukan dengan menyajikan data dalam bentuk narasi, dimana peneliti menggambarkan hasil temuan data dalam bentuk uraian kalimat bagan, hubungan antar kategori yang sudah berurutan dan sistematis.

##### 3. Penarikan kesimpulan

Pada tahap ini kesimpulan sudah ditemukan sesuai dengan bukti-bukti data yang yang diperoleh dilapangan secara akurat dan faktual. Dimulai dengan pengumpulan data, seleksi data dan penarikan kesimpulan.

#### ***H. Pengujian Keabsahan Data***

Pengujian keabsahan data dilakukan untuk mengukur apakah data dan proses pencariannya sudah benar. Adapun unsur-unsur yang dinilai adalah lama penelitian, proses observasi yang berlangsung seta proses pelegalan data yang kita peroleh dari informan penelitian yang kita peroleh dari berbagai informan penelitian yang disebut dengan triangulasi data. Cara yang diperoleh untuk memperoleh tingkat kepercayaan penelitian, yaitu dengan :

1. Memperpanjang masa pengamatan. Hal ini membantu peneliti untuk lebih cermat dan hati-hati dalam mencari dan mencermati data dilapangan.
2. Pengamatan yang terus menerus dilakukan untuk memperkaya dan meyakinkan peneliti bahwa data yang diperoleh tidak ada yang tertinggal.
3. *Triangulasi* yang bertujuan untuk mengecek kebenaran data tertentu dengan membandingkan dengan data yang diperoleh dari sumber lain pada berbagai fase penelitian dilapangan pada waktu yang berlainan. *Triangulasi* juga dapat dilakukan dengan membandingkan antara dua peneliti atau lebih dengan menggunakan teknik yang berbeda.
4. *Transferabilitas* yang bertujuan untuk mengetahui apakah hasil penelitian ini dapat diterapkan pada situasi lain.

5. *Dependability* yang bertujuan untuk mengetahui apakah hasil penelitian mengacu pada tingkat konsistensi peneliti dalam mengumpulkan data, membentuk, dan menggunakan konsep-konsep ketika membuat interpretasi untuk menarik kesimpulan.
6. *Konfirmabilitas* untuk mengetahui apakah hasil penelitian dapat dibuktikan kebenarannya dimana hasil penelitian sesuai dengan data yang dikumpulkan dan dicantumkan di laporan lapangan.

Dalam hal ini, peneliti menggunakan uji kredibilitas data yaitu dilakukan dengan menggunakan teknik triangulasi sumber, diskusi dengan teman sejawat dan *membercheck*.

Triangulasi sumber merupakan teknik pengumpulan informasi dari berbagai macam sumber. Triangulasi memiliki prinsip bahwa informasi harus dikumpulkan atau dicari dari sumber-sumber yang berbeda agar tidak bisa dalam suatu kelompok. Triangulasi bertujuan untuk memperkuat data, untuk membuat peneliti yakin terhadap kebenaran dan kelengkapan data.

M A K A S S A R

## BAB IV

### HASIL DAN PEMBAHASAN

#### A. *Gambaran Umum Lokasi Penelitian*



Gambar 4.1 PT Wika Beton Makassar

##### 1. Profil Perusahaan

PT Wijaya Karya Beton Tbk. (WIKABETON) didirikan sebagai salah satu anak perusahaan BUMN PT Wijaya Karya (Persero) Tbk. pada tahun 1997 dengan visi Menjadi Perusahaan Terkemuka Dalam Bidang Engineering, Production, Installation (EPI) Industri Beton di Asia Tenggara. Saat ini WIKABETON merupakan produsen beton pracetak terbesar di seluruh Indonesia bahkan Asia Tenggara. WIKABETON telah memiliki 14 (empat belas) pabrik dan 1 (satu) mobile plant yang tersebar di seluruh wilayah Indonesia yang memiliki pertumbuhan industri konstruksi yang tinggi. WIKABETON telah memiliki tiga anak usaha yakni PT Wijaya Karya Komponen Beton, PT Wijaya Karya Krakatau Beton, PT Wijaya Karya Citra Lautan Teduh dan satu perusahaan asosiasi PT Wijaya Karya Pracetak Gedung.

PT Wijaya Karya Beton Tbk. (WIKA Beton) didirikan sebagai salah satu anak perusahaan BUMN PT Wijaya Karya (Persero) Tbk. pada tahun 1997 dengan visi Menjadi Perusahaan Terkemuka Dalam Bidang Engineering, Production, Installation (EPI) Industri Beton di Asia Tenggara. Tahun 2008, WIKA Beton telah memiliki 7 pabrik di seluruh Nusantara dengan produksi produk beton kualitas tinggi.

Dalam tiga tahun berikutnya, perusahaan ini terus berkembang; dari mendirikan pabrik baru, dan inovasi seperti tiang pancang berdiameter 1 meter dan box girder. Maka WIKA Beton pun dipilih menjadi perusahaan referensi dalam studi kasus *Economics Benefits of Standards* oleh International Organization for Standardization, Geneva Tahun 2013, WIKA Beton mendirikan anak perusahaan WIKA Krakatau Beton dan berinovasi melahirkan berbagai produk beton pracetak dan lini bisnis baru, yakni Quarry.

Setahun kemudian, WIKA Beton mengambil sebuah langkah monumental: Melakukan pelistingan di Bursa Efek Indonesia, tepatnya pada 8 April 2014. Masih ditahunyangsama, perusahaan mengakuisisi PT Citra Lautan Teduh dan meluncurkan unit Inner Boring.

Tahun 2016, WIKA Beton mendirikan anak perusahaan WIKA Pracetak Gedung dan kembali berinovasi dalam produk PC Wall yang bisa mencapai panjang 24,6 meter.



## 2. Struktur Organisasi

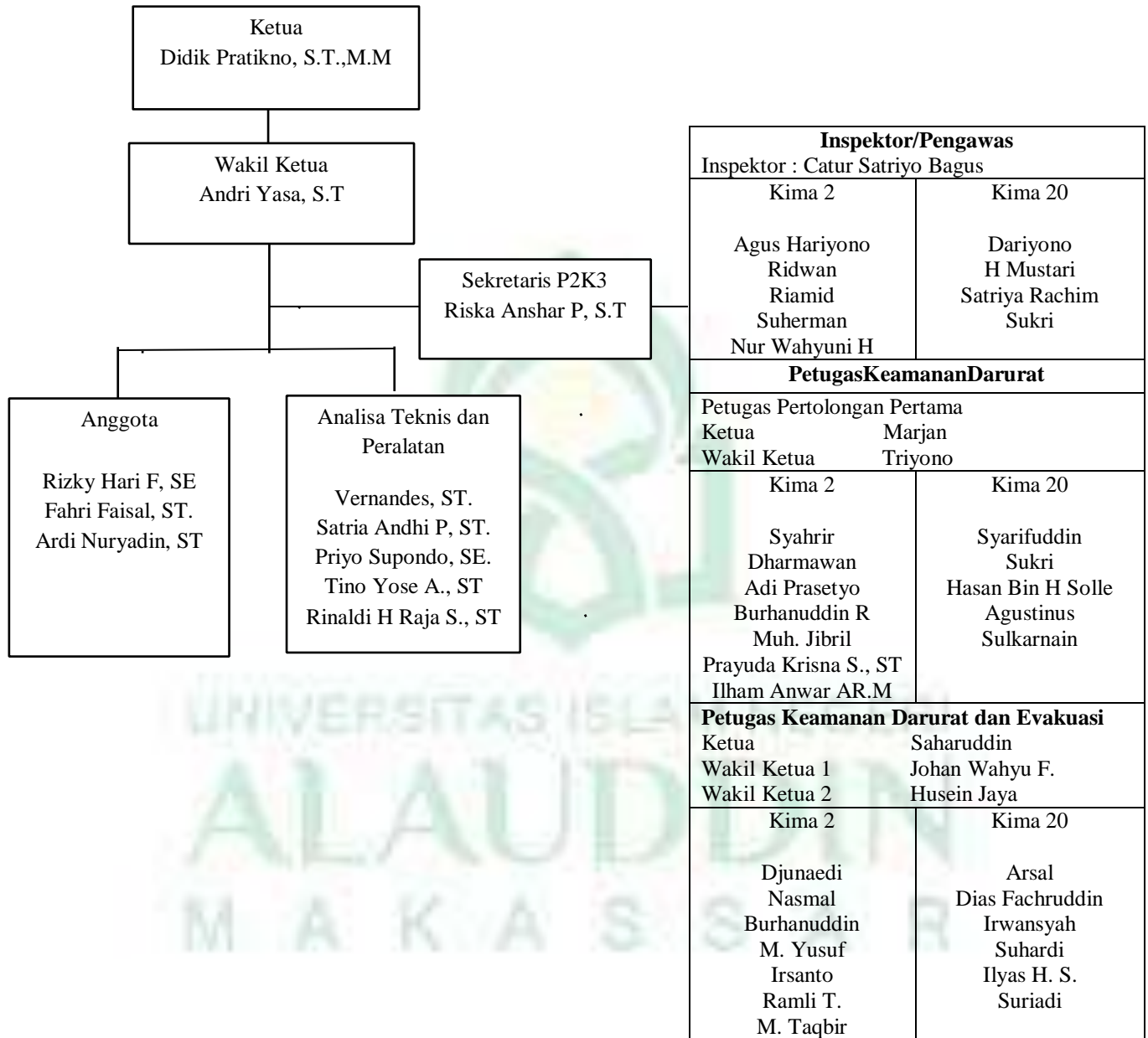

### 3. Visi, Misi, Nilai, Motto dan Paradigma

#### **Visi**

"Menjadi Perusahaan Terkemuka dalam Bidang Engineering, Production, Installation (EPI) Industri Beton di Asia Tenggara".

#### **Misi**

- a) Menyediakan produk dan jasa yang berdaya saing dan memenuhi harapan Pelanggan
- b) Memberikan nilai lebih melalui proses bisnis yang sesuai dengan persyaratan dan harapan pemangku kepentingan
- c) Menjalankan sistem manajemen dan teknologi yang tepat guna untuk meningkatkan efisiensi, konsistensi mutu, keselamatan dan kesehatan kerja yang berwawasan lingkungan
- d) Tumbuh dan berkembang bersama mitra kerja secara sehat dan berkesinambungan
- e) Mengembangkan kompetensi dan kesejahteraan Pegawai.

#### **Nilai**

- a) Amanah : Memegang teguh kepercayaan yang diberikan
- b) Kompeten : Terus belajar dan mengembangkan kapabilitas
- c) Harmonis : Saling peduli dan menghargai perbedaan
- d) Loyal : Berdedikasi dan mengutamakan kepentingan Bangsa dan Negara
- e) Adaptif : Terus berinovasi dan antusias dalam menggerakkan ataupun menghadapi perubahan
- f) Kolaboratif : Membangun kerja sama yang sinergis

#### **Paradigma**

- a) Perubahan adalah tuntutan
- b) Pasar mendasari pengembangan bisnis Perusahaan
- c) Pelanggan adalah penentu keberhasilan Perusahaan

- d) Kepemimpinan mendorong kinerja excellent
- e) Kompetensi adalah aset andalan Perusahaan
- f) Setiap aktivitas wajib memberikan nilai tambah
- g) Kecepatan sangat esensial
- h) Teknologi menjadi pendorong pertumbuhan usaha

### **B. Karakteristik Informan**

PT Wika Beton Tbk Unit Sulawesi Selatan memiliki 399 karyawan yang terdiri dari tiga bagian yaitu bagian administrasi yang terdiri dari 17 orang laki-laki, bagian produksi yang terdiri dari 39 orang laki-laki dan Harian yang terdiri dari 338 orang laki-laki dan 5 orang perempuan. Informan dalam penelitian ini berjumlah enam orang yang terdiri dari tiga informan utama, satu informan kunci dan dua informan pendukung.

Tabel 5.1 Karakteristik Informan

No.	Inisial	Usia	JK	Pendidikan	Lama kerja	Jabatan	Keterangan
1.	M	39	L	SMK	11 Tahun	Kepala Jalur	Utama
2.	HJA	28	L	S1	4 Tahun	Asisten Kasi Peralatan	Utama
3.	CSB	28	L	D3	2 Tahun	Safety Officer	Utama
4.	RAP	30	L	S1	7 Tahun	Sekretaris P2K3	Kunci
5.	MAS	23	L	SMK	1 Tahun	Bagian Produksi	Pendukung
6.	V	24	L	SMK	3 Tahun	Bagian Produksi	Pendukung

## C. Hasil Wawancara Informa

### 1. Prosedur

#### a) Prosedur Pelatihan di PT Wika Beton Makassar

Berdasarkan hasil wawancara yang telah dilakukan dengan informan diketahui bahwa di PT Wika beton Makassar terdapat prosedur pelatihan. Berikut pernyataan informan dibawah ini.

*“.....Disini terdapat prosedur pelatihan, jadi untuk pelatihannya sendiri prosedur itu sudah menjadi kewajiban dalam pelaksanaan pelatihan.....”*

**(CSB, 28 Tahun, Informan utama)**

Selain itu, terdapat beberapa informan yang mengemukakan hal serupa bahwa di PT Wika Beton terdapat prosedur pelatihan. Berikut kutipan hasil wawancaranya.

*“...Iya, disini ada prosedur pelatihan.....”*

**(V, 24 Tahun, Informan Pendukung)**

Hal tersebut kemudian sejalan dengan pernyataan informan kunci yang mengatakan bahwa di PT Wika Beton terdapat prosedur pelatihan

*“.....Iya ada prosedur pelatihannya yang dibuat oleh kantor pusat....”*

**(RAP, 30 Tahun, Informan kunci)**

Berdasarkan pernyataan informan diketahui bahwa di PT Wika Beton Tbk Unit Sulawesi Selatan memiliki prosedur pelatihan yang

menjadi acuan dalam melaksanakan pelatihan dan merupakan suatu kewajiban yang harus dipenuhi dalam melaksanakan pelatihan yang dibuat oleh kantor pusat.

b) Penyampaian prosedur pelatihan di PT Wika Beton Makassar

Berdasarkan hasil wawancara yang telah dilakukan dengan informan diketahui bahwa di PT Wika beton Makassar diketahui bahwa penyampaian prosedur pelatihan secara tertulis dan lisan. Berikut kutipan hasil wawancara informan dibawah ini.

*“....Kalau untuk penyampaian prosedurnya itu dari dokumen ada tersendiri, tapi kalau untuk penyampaian secara langsung juga ada direfresh setiap satu tahun sekali pada saat pelatihan itu....”*

**(HJA, 28 Tahun, Informan Utama)**

Pernyataan informan diatas diperjelas oleh informan kunci yang menyatakan bahwa di PT Wika Beton Prosedur pelatihan tertulis di SO yang bisa diakses oleh seluruh pekerja. Berikut kutipan hasil wawancara informan dibawah ini.

*“....Kalau prosedurnya itu tertulis di SO. Jadi ada akun yang semua pegawai memiliki akses terhadap akun tersebut, dimana akun itu berisi segala hal mengenai system perusahaan ini....”*

**(RAP, 30 Tahun, Informan kunci)**

Berdasarkan pernyataan informan diatas diketahui bahwa prosedur pelatihan di PT Wika Tbk Unit Sulawesi Selatan termuat dalam bentuk dokumen yang diarsipkan dengan nomor WB-HSE-PP-03-LL04. Selain itu penyampaian informasi di perusahaan ini disampaikan melalui

akun/portal resmi perusahaan yang bisa diakses oleh seluruh pegawai/pekerja di PT Wika Beton Makassar.

c) Pelaksanaan pelatihan sesuai dengan prosedur

Berdasarkan hasil wawancara yang telah dilakukan dengan informan diketahui bahwa di PT Wika beton Makassar diketahui bahwa sudah sesuai dengan prosedur. Berikut pernyataan informan dibawah ini

*“....Setiap pelatihan yang dilakukan diperusahaan ini itu biasanya sudah sesuai dengan standar pelatihan....”*

**(M, 39 Tahun, Informan Utama)**

Hal serupa juga dikemukakan oleh beberapa informan yang menyatakan bahwa pelaksanaan pelatihan di PT Wika Beton Makassar sudah sesuai dengan prosedur. Berikut kutipan hasil wawancara informan.

*“....Alhamdulillah, pelaksanaan pelatihan disini sudah sesuai dengan standar pelatihan karena pelatihan disini juga melibatkan pihak eksternal seperti Kepala dinas PMI, yang diundang untuk memberikan pelatihan disini....”*

**(HJA, 28 Tahun, Informan Utama)**

Berdasarkan pernyataan informan diatas diketahui bahwa pelaksanaan pelatihan di PT Wika Beton Tbk Unit Sulawesi Selatan sudah sesuai dengan prosedur pelatihan. Hal ini dikarenakan pelaksanaan pelatihan yang diadakan harus sesuai dengan standar pelatihan yang ada karena tidak pelatihan tidak hanya melibatkan pihak-pihak internal saja

tetapi pihak perusahaan melibatkan pihak-pihak yang berasal dari Eksternal perusahaan untuk memberikan pelatihan seperti PMI.

d) Pelaksanaan pelatihan perlu prosedur.

Berdasarkan hasil wawancara yang telah dilakukan dengan informan diketahui bahwa di PT Wika beton Makassar diketahui bahwa pelaksanaan pelatihan perlu adanya prosedur. Berikut pernyataan informan dibawah ini.

*“....Kalau tidak ada prosedur pelatihan yang akan kita jalankan itu tidak akan berjalan sesuai rencana. Kalau tidak ada prosedur pelaksanaan pelatihan nanti terbalik-balik....”*

**(M, 39 Tahun, Informan Utama)**

Hal serupa juga diungkapkan oleh salah satu informan. Berikut kutipan hasil wawancara informan dibawah ini

*“....Dengan adanya prosedur pelatihan ini, maka pelatihan akan tersusun dengan berjalan dengan baik....”*

**(CSB, 28 Tahun, Informan Utama)**

Hal tersebut sejalan dengan hasil wawancara oleh informan kunci yang menyatakan bahwa dalam melakukan pekerjaan perlu panduan dan juklat. Berikut kutipan hasil wawancara informan.

*“....Kita kerja disini mengikuti prosedur, jadi ada panduan dan juklatnya. Jadi kita bekerja disini tidak asal-asalan sudah terstruktur dan teratur dengan adanya prosedur. Dan kita juga tidak mungkin menerima orang/pekerja tanpa kompensasi.....”*

**(RAP, 39 Tahun, Informan Kunci)**

Berdasarkan pernyataan informan diatas diketahui bahwa

pelaksanaan pelatihan memerlukan prosedur sebagai panduan dalam bekerja, karena dengan adanya prosedur maka pelatihan yang akan dijalankan akan lebih terarah.

## 2. Kebutuhan Pelatihan

### a) Syarat mengikuti pelatihan

Berdasarkan hasil wawancara yang telah dilakukan dengan informan diketahui bahwa di PT Wika beton Makassar diketahui bahwa syarat mengikuti pelatihan adalah adanya lisensi, petugas dan bagian yang bersangkutan seperti koordinator/pimpinan jalur. Berikut pernyataan informan

*“.....Jadi disini ada pelatihan yang diberikan kepada bagian produksi terkait bagaimana menjaga Kesehatan dan keselamatan kerja dalam setiap efektivitas pekerjaan. Pekerja yang diikuti sertakan dalam pelaksanaan pelatihan itu biasanya perwakilan seperti kepala jalur/koordinatir atau pekerja yang terdaftar di organisasi K3. Nanti mereka yang menyampaikan Kembali kepada bawahannya.....”*

**(M, 39 Tahun, Informan Utama)**

Pernyataan diatas sejalan dengan hasil wawancara salah satu informan yang menyatakan bahwa pelatihan diberikan kepada pimpinan. Berikut kutipan hasil wawancara informan dibawah ini.

*“.....Pelatihan itu biasanya diberikan kepada masing-masing bagiannya mba, biasanya yang berikan itu pimpinan mba, kepala jalur itu.....”*

**(V, 24 Tahun, Informan Pendukung)**

Pernyataan diatas kemudian diperkuat oleh hasil wawancara informan kunci yang menyatakan bahwa pelatihan memang diberikan



kepada petugas yang mempunyai lisensi yang kemudian akan disampaikan kepada anggotanya. Berikut hasil kutipan wawancara informan dibawah ini

*“.....Setiap petugas itu punya lisensi, yang didapat melalui pelatihan dan training. Itu merupakan hal wajib yang harus kita punya karena perusahaan ini diawasi oleh Disnaker yang mewajibkan kita lapor setiap 3 bulan sekali. Untuk pelatihan yang diberikan kepada seluruh pekerja biasanya seperti pelatihan keadaan darurat, pekerja diikutkan tanpa terkecuali dan ada pelatihan yang diberikan kepada koordinatornya saja nanti mereka yang sampaikan kepada bagian bawahnya.....”*

**(RAP, 30 Tahun, Informan Kunci)**

Berdasarkan dari pernyataan informan di atas diketahui bahwa pelatihan di PT Wika Beton Tbk Unit Sulawesi Selatan ada diberikan kepada semua pekerja dan ada yang tidak diberikan kepada semua pekerja. Pelatihan yang diberikan kepada semua pekerja merupakan pelatihan K3, sedangkan yang tidak diberikan kepada semua pekerja merupakan pimpinan/coordinator yang terdaftar di Organisasi K3, dan pekerja yang memiliki lisensi/wewenang sesuai dengan *jobdesknya* masing-masing.

b) Jenis pelatihan dan waktu pelaksanaan

Berdasarkan hasil wawancara yang telah dilakukan dengan informan diketahui bahwa di PT Wika beton Makassar diketahui bahwa jenis pelatihan di PT Wika Beton terbagi dua yaitu *soft skill* dan *hard skill* yang dilaksanakan satu tahun sekali. Berikut pernyataan informan.

*“.....Kalau pelaksanaan pelatihan yang PKD itu tahun lalu, tahun ini belum. Kalau pelatihan dari pihak internal itu berupa pelatihan angkut-angkut untuk teman-teman dijalur selaku pengguna alatnya, lalu ada juga pelatihan kelistrikan karena listrik itukan barang yang tidak terlihat dan pengatuhnya besar, apalagi dipabrik inikan kWnya besar jadi kita adakan pelatihan kelistrikan sesuai dengan kebutuhan perusahaan. Kalau pelaksanaannya itu biasanya satu tahun sekali, dengan istilah merefresh kembali lagi karena resiko kejadian kecelakaan di perusahaan ini dampaknya tidak kecil, jadi kita minimalisirlah dengan pelatihan.....”*

**(HJA, 28 Tahun, Informan Utama)**

*“.....Pelatihan yang saya tau itu pada bagian produksi mengenai pengenalan alat-alat dan pada bagian cetakan.....”*

**(V, 24 Tahun, Informan Pendukung)**

Pernyataan diatas kemudian dikelompokan oleh informan kunci yang menyatakan bahwa pelatihan terbagi dua yaitu *soft skill* dan *hard skill*. Berikut kutipan hasil wawancara informan dibawah ini.

*“.....Pelatihan yang dilaksanakan ada 2, softskill dan hardskill yang diberikan kepada masing-masing pekerja sesuai dengan pekerjaannya. Jadi tidak semua pelatihan itu sama kalau softskill biasanya diberikan kepada level Koordinator. Kalau teman-teman dijalur hardskillnya yang digembleng seperti tukang ahli besi/cor, dan tukang griting. Untuk pelaksanaannya setiap tahun ada TNA yang disusun diakhir tahun. TNAny kita susun berdasarkan kamus kompetensi perusahaan yang dibuat kantor pusat. Jadi itu yang harus kita penuhi TNA yang dibuat sesuai dengan kebutuhan masing-masing pekerj.....”*

**(RAP, 30 Tahun, Informan Kunci)**

Berdasarkan pernyataan informan diatas diketahui bahwa jenis pelaksanaan pelatihan di PT Wika Beton Tbk Unit Sulawesi Selatan terbagi menjadi 2 yaitu *softskill* dan *hardskill* yang diberikan kepada pekerja sesuai

dengan posisi/jabatan atau *jobdesk* dari masing-masing pekerja. aktu pelaksanaan pelatihan umumnya dilaksanakan satu tahun sekali dengan mengikuti jadwal TNA yang telah dibuat oleh perusahaan.

c) Jenis pelatihan sesuai dengan kebutuhan pekerja

Berdasarkan hasil wawancara yang telah dilakukan dengan informan diketahui bahwa di PT Wika beton Makassar diketahui bahwa jenis pelatihan yang diberikan telah sesuai dengan kebutuhan pekerja. Berikut pernyataan informan.

*“.....Selama ini pelatihan yang diberikan itu sesuai dengan kebutuhan masing-masing pekerja dan itu merupakan kebutuhan perusahaan juga.....”*

**(M, 39 Tahun, Informan Utama)**

Hal tersebut sejalan dengan hasil wawancara oleh salah satu informan. Berikut kutipan hasil wawancaranya.

*“.....Untuk beberapa pelatihan yang saya sebutkan tadi itu sudah (sesuai) cuma yaa perlu ditingkatkan lagi.....”*

**(CSB, 28 Tahun, Informan Utama)**

Berdasarkan pernyataan informan diatas diketahui bahwa pelaksanaan pelatihan di PT Wika Beton Tbk Unit Sulawesi Selatan telah diberikan sesuai dengan kebutuhan masing-masing pekerja, hal tersebut sudah sesuai dengan kebutuhan perusahaan, hanya saja pelaksanaannya perlu lebih ditingkatkan lagi.

d) Peranan pelatihan terhadap k3

Berdasarkan hasil wawancara yang telah dilakukan dengan informan diketahui bahwa di PT Wika beton Makassar diketahui bahwa pelatihan memiliki peranan yang penting terhadap Kesehatan dan Keselamatan kerja

*“.....Andil pelatihan itu cukup besar, misalnya kita liat di bagian produksi sebelumnya dia tidak tau ini ala tapa, gunanya apa, apa saja alat yang harus dicek sebelum beroperasi atau apa saja bahan/alat yang harus diamankan setelah mengikuti pelatihan jadi lebih paham.....”*

**(CSB, 28 Tahun, Informan Utama)**

Sejalan dengan pernyataan oleh informan kunci yang menyatakan bahwa melalui pelatihan para pekerja mampu mengenali pekerjaan yang akan diemban. Berikut kutipan hasil wawancara dibawah ini.

*“.....Sangat penting karena kita tidak bisa asal kerja dan pekerja harus kenal dengan lingkungan pekerjaannya, merka harus kenal sama pekerjaannya, mereka harus kenal sama alat yang akan mereka gunakan. Kalau tidak kita bekal dengan pelatihan kecelakaan kerja itu resikonya akan semakin tinggi, mengingat lingkungan kerja disini resikonya juga tinggi karena banyak alat berat, benda berat dan bahan berbahaya, kita tidak mau terjadi unsafe condition dan unsafe action.....”*

**(RAP, 30 Tahun, Informan Kunci)**

Berdasarkan pernyataan informan diatas diketahui bahwa peranan pelatihan di PT Wika Beton Tbk Unit Sulawesi Selatan memiliki andil yang cukup besar dalam menghindari resiko kecelakaan kerja yang berasal dari *unsafe condition* dan *unsafe action*.

e) Manfaat pelatihan

Berdasarkan hasil wawancara yang telah dilakukan dengan informan diketahui bahwa di PT Wika beton Makassar diketahui bahwa pelatihan mampu menambah wawasan dan mampu meminimalisir terjadinya kecelakaan kerja.

*“.....Kalau dari saya itu mampu menambah pengetahuan terkait mana yang bahaya dan mana yang aman.....”*

**(CSB, 28 Tahun, Informan Utama)**

Hal serupa juga dinyatakan oleh informan pendukung yang menyatakan bahwa pelatihan mampu menambah wawasan. Berikut kutipan hasil wawancara informan dibawa ini.

*“.....Penting, biasanya kadang kita bingung kalau tidak tau ini mau kemana dan bagaimana. Biasanya kalau briefing itu ada mengenai Keselamatan K3, K3 itu penting yang utama harus dijaga.....”*

**(MA, 23 Tahun, Informan Pendukung)**

Selain menambah wawasan manfaat berbeda disampaikan oleh salah satu informan yang menyatakan bahwa pelatihan mampu meminimalisir terjadinya kecelakaan kerja. Berikut kutipan hasil wawancara informan dibawah ini.

*“.....Mampu meminimalisir terjadinya kecelakaan kerja dengan patokan itu 5 hierarki, yang mulai eliminasi sampai terakhir itu penggunaan APD.....”*

**(RAP, 30 Tahun, Informan Kunci)**

Berdasarkan pernyataan informan diatas diketahui bahwa manfaat pelatihan di PT Wika Beton Tbk Unit Sulawesi Selatan mampu menambah

wawasan/pengetahuan bagi para pekerja sehingga mampu meminimalisir kejadian kecelakaan kerja dengan adanya 5 hierarki pencegahan kecelakaan kerja.

f) Perbedaan sebelum dan sesudah mengikuti pelatihan

Berdasarkan hasil wawancara yang telah dilakukan dengan informan diketahui bahwa di PT Wika beton Makassar diketahui bahwa terdapat perbedaan antara sebelum dan setelah mengikuti pelatihan. Berikut pernyataan informan

*“.....Ada banyak perbedaannya jadi biasanya kalau belum melakukan pelatihan itu sok-sok tau, sedangkan kalau sudah mengikuti pelatihan itu jadi kita sudah tau dari A sampai Z.....”*

**(M, 39 Tahun, Informan utama)**

Hal tersebut sejalan dengan hasil wawancara salah satu informan yang menyatakan bahwa terdapat perbedaan antara sebelum dan sesudah pelatihan. Berikut kutipan hasil wawancara informan dibawah ini.

*“.....Jelas terdapat banyak perbedaan mulai dari system kerjanya sampai dengan penyelesaian masalahnya juga berbeda.....”*

**(V, 24 Tahun, Informan Pendukung)**

Berdasarkan pernyataan informan diatas diketahui bahwa terdapat banyak sekali perbedaan yang dirasakan antara sebelum dan setelah mengikuti pelatihan terutama pada pengetuan pekerja yang mempengaruhi system kerja serta penyelesaian masalah terhadap suatu pekerjaan.

### 3. Simulasi Pelatihan

#### a) Pelaksanaan simulasi

Berdasarkan hasil wawancara yang telah dilakukan dengan informan diketahui bahwa di PT Wika beton Makassar diketahui bahwa terdapat simulasi pelatihan. Berikut pernyataan informan.

*“.....Untuk simulasinya ada, untuk pelaksanaannya itu ada contoh dari korban misalnya ada pekerja luka, patah tulang, robek atau pingsan. Kemarin juga ada pelatihan ahli tukang besi disini juga pelaksanaan praktek dan pengujiannya.....”*

**(CSB, 28 Tahun, Informan Utama)**

Hal tersebut sejalan dengan hasil wawancara beberapa informan dibawah ini. Berikut kutipan hasil wawancara informan dibawah ini.

*“.....Tiap tahun kita itu mengadakan simulasi keadaan darurat. Kalau dari simulasi keadaan darurat seperti gempa bumi dan huru-hara itu dari pihak internal kami sendiri, kecuali jika simulasi pemadaman kebakaran atau P3 itu dari eksternal.....”*

**(RAP, 30 Tahun, Informan Kunci)**

*“.....Ada, jadi kita dikumpulkan baru dilakukan sama-sama simulasinya.....”*

**(V, 24 Tahun, Informan Pendukung)**

Berdasarkan pernyataan informan diatas diketahui bahwa di PT Wika Beton Tbk Unit Sulawesi Selatan terdapat pelaksanaan simulasi pelatihan keadaan darurat yang dilaksanakan secara bersama-sama dan beberapa pelatihan lainnya yang diikuti oleh pekerja sesuai dengan *jobdesknya* masing-masing.

b) Waktu dan lokasi pelaksanaan simulasi

Berdasarkan hasil wawancara yang telah dilakukan dengan informan di PT Wika Beton Tbk Unit Sulawesi Selatan didapatkan pernyataan informan dibawah ini

*“.....Biasanya simulasi pelatihan dilaksanakan satu kali setahun dan simulasinya itu dilaksanakan disini, didepan jalan kalau mau keruangan ini, depan kantor dan ada juga pelaksanaan simulasi di kima 20.....”*

**(M, 39 Tahun, Informan Utama)**

*“.....Tahun lalu itu pelaksanaannya disini, diberitahunya juga disini.....”*

**(MA, 23 Tahun, Informan Pendukung)**

Berdasarkan pernyataan informan diatas diketahui bahwa pelaksanaan simulasi pelatihan di PT Wika Beton Makassar dilakukan selama satu tahun sekali dengan lokasi pelaksanaan di perusahaan itu sendiri.

c) Instruktur ahli dalam pemberian simulasi

Berdasarkan hasil wawancara yang telah dilakukan dengan informan diketahui bahwa di PT Wika beton Makassar diketahui bahwa terdapat instruktur ahli dalam simulasi pelatihan yang diadakan oleh PT Wika Beton Makassar. Berikut pernyataan informan.

*“.....Ada instruktur ahlinya kalau dari internal itu PKD dan ada juga yang dari Eksternal.....”*

**(HJA, 28 Tahun, Informan Utama)**



Hal serupa juga disampaikan oleh beberapa informan dibawah ini bahwa terdapat instruktur ahli dalam pelaksanaan simulasi. Berikut kutipan hasil wawancara informan dibawah ini.

*“.....Ada instruktur nya itu dari pihak K3 yang ada di Wika ini.....”*

**(MA, 23 Tahun, Informan Pendukung)**

*“.....Kalau pelaksanaan simulasi keadaan darurat seperti gempa bumi dan huru-hara itu instruktur nya berasal dari internal sendiri. Sedangkan kalau simulasi pemadaman kebakaran atau P3 terkait kecelakaan instruktur nya itu dari pihak Eksternal.....”*

**(RAP, 30 Tahun, Informan Kunci)**

Berdasarkan dari pernyataan informan diatas diketahui bahwa di PT Wika Beton Tbk Unit Sulawesi Selatan pelaksanaan simulasi diberikan oleh instruktur ahli yang berasal dari pihak internal seperti PKD dan pihak Eksternal seperti PMI, LSD Dan Sucofindo.

#### d) Peranan Simulasi

Berdasarkan hasil wawancara yang telah dilakukan dengan informan diketahui bahwa simulasi memiliki peranan penting terhadap pelaksanaan pelatihan selain itu juga untuk mengevaluasi pelatihan yang telah diberikan di PT Wika Beton Makassar berikut pernyataan informan.

*“.....Biasanya itu dari pengalaman praktek itu lebih mudah dimengerti daripada teori, apalagi kalau teman-teman dibagian produksi itu lebih mudah memahami saat langsung dipraktikkan jadi pemahamannya itu lebih mudah ditangkap.....”*

**(CSB, 28 Tahun, Informan Utama)**

Selain pernyataan diatas disampaikan pula bahwa simulasi mampu sebagai bentuk evaluasi terhadap pelatihan yang telah dilaksanakan. Berikut kutipan hasil wawancara informan dibawah ini.

*“.....Dengan adanya simulasi ini untuk mengevaluasi apa yang sudah dilaksanakan, jadi bisa kita lihat apakah teman-teman itu memahami apa yang sudah diberikan ataupun sudah mengikuti instruksi, apakah apa yang diberikan sudah dijalankan dengan baik sesuai dengan simulasi yang telah diberikan.....”*

**(RAP, 30Tahun, Informan kunci)**

*“.....Simulasi itu memang sangat penting untuk dilaksanakan untuk keselamatan bersama karena tidak mungkin juga kepala jalur mau jaga kita satu-satu mengawasi apakah yang kita lakukan sudah benar atau belum, makanya kalau ada simulasi kan sudah tau mana yang benar dan salah.....”*

**(MA, 23 Tahun, Informan Pendukung)**

Berdasarkan pernyataan informan diatas diketahui bahwa pelaksanaan simulasi di PT Wika Beton Tbk Unit Sulawesi Selatan memiliki peran yang sangat penting yang mampu mempermudah pemahaman para pekerja, mampu menjadi bahan evaluasi pekerja sehingga mampu menjadi acuan pada keselamatan pekerja.

e) Gambaran Jika Simulasi Tidak diadakan

Berdasarkan hasil wawancara yang telah dilakukan dengan informan diketahui bahwa di PT Wika Beton Makassar diketahui bahwa simulasi mampu memberikan gambaran terhadap pelaksanaan pelatihan.

*“.....Jika diibaratkan orang yang belajar masak cuma dikasi tau resep saja tanpa praktek ya pasti kita tidak tau kurangnya apa karena kita*

*tidak bisa rasakan hasilnya seperti apa. Sama dengan simulasikan jadi setelah simulasi kita lebih tau kurangnya apa, kalau tidak disimulasikan kita tidak tau letak kurangnya itu dimana.....”*

**(HJA, 24 Tahun, Informan Utama)**

*“.....Pasti akan terjadi kekacauan karena kadang di briefing saja masih kacau/ miss communication apalagi tidak dilaksanakan pasti akan bingung kalau kita tidak pernah lakukan simulasi pasti akan terjadi kepanikan jika terjadi sesuatu yang tidak diinginkan dan akan menimbulkan bahaya bagi teman-teman pekerja, produk dan alat dilingkungan ini.....”*

**(RAP, 30 Tahun, Informan Kunci)**

*“.....Kalau tidak dilaksanakan simulasi salah satu yang terkena dampak yaitu bagian produksinya ya dikarenakan tidak ada gambaran terkait pelaksanaannya jadi bisa saja produksinya kacau/ tidak jalan.....”*

**(V, 24 Tahun, Informan Pendukung)**

Berdasarkan pernyataan informan diatas diketahui bahwa pelatihan yang tidak disertakan dengan simulasi maka akan mengakibatkan kekacauan serta adanya *miss communication* yang berdampak pada terganggunya produksi di PT Wika Beton Tbk Unit Sulawesi Selatan

#### **D. Pembahasan**

##### **1. Prosedur Pelatihan**

Berdasarkan hasil wawancara penelitian yang telah dilakukan di PT Wika Beton Tbk unit Sulawesi Selatan mengungkapkan bahwa prosedur pelatihan di PT Wika Beton tertulis dalam bentuk SOP (Standar Operational Prosedur). SOP ini terdiri dari penjelasan umum mengenai pelatihan yang akan dilaksanakan, tujuan pelatihan, pihak yang terlibat, tahapan pelaksanaan

pelatihan serta waktu yang dibutuhkan pada setiap tahapan pelaksanaan prosedur. pelaksanaan prosedur pelatihan telah dilaksanakan dengan baik. Hal tersebut disimpulkan berdasarkan dari pernyataan seluruh informan yang menyatakan bahwa di PT Wika Beton Tbk Unit Sulawesi Selatan memang terdapat prosedur pelatihan dan seluruh peserta pelatihan wajib mengetahui serta mematuhi prosedur yang ada, hal ini dikarenakan seluruh pekerja telah dibekali dengan akses untuk masuk ke akun/portal yang memuat sistem peraturan yang telah ditetapkan oleh perusahaan dan salah satu informan yaitu CSB menyatakan bahwa prosedur telah menjadi kewajiban dalam melaksanakan pelatihan.

Dalam penyusunan prosedur pelatihan di PT Wika Beton Tbk Unit Sulawesi selatan mengacu pada PP No. 50 Tahun 2012, ISO 45001 dan ISO 14001. Prosedur pelatihan diuji dan ditinjau oleh pihak internal selama satu tahun sekali. Selain itu, berdasarkan dari hasil observasi dan temuan dokumen yang dilakukan oleh peneliti ditemukan bahwa prosedur pelatihan di PT Wika Beton Tbk Unit Sulawesi Selatan tersimpan dalam bentuk dokumen yang diarsipkan dengan nomor dokumen WB-HSE-PS-03-LL04.

Penerapan prosedur pelatihan di PT Wika Tbk Unit Makassar menjadi hal yang sangat vital bagi pekerja agar pelaksanaan pelatihan dapat berjalan dengan baik dan efektif sesuai dengan rancangan pelatihan. Dengan adanya prosedur dalam suatu pelatihan maka para pekerja mampu bekerja secara

terstruktur sehingga mampu menghindari terjadinya kesalahan dalam melaksanakan pekerjaan.

Tujuan utama dari penerapan prosedur adalah agar tidak timbulnya kesalahan dalam suatu proses pekerjaan yang telah dirancang, sehingga tidak timbul kecelakaan kerja dan penyakit yang disebabkan oleh proses. Salah satu poin penting dalam penerapan prosedur K3 adalah setiap pekerja memerlukan panduan agar dapat melaksanakan pekerjaannya sesuai dengan langkah-langkah yang benar dan tepat, sehingga timbul rasa percaya diri dalam melaksanakan suatu pekerjaan (Depnakertrans, 2003).

Salah satu faktor yang mampu mempengaruhi tercapainya keselamatan pekerja dalam bekerja adalah cara kerja. Jika seorang pekerja tidak melaksanakan pekerjaan yang diberikan sesuai dengan cara kerja yang telah ditentukan maka akan dapat menimbulkan kecelakaan atau gangguan kerja. Dengan adanya prosedur, maka pekerja akan mampu bekerja dengan aman dan tertib. Prosedur yang berlaku disetiap dunia industri atau usaha biasanya dibuat dalam bentuk aturan berperilaku dan tata tertib (Ruswandi, 2007). Dengan adanya penerapan Standar Operasional Prosedur merupakan suatu upaya yang dilakukan oleh pihak perusahaan dalam meningkatkan pelayanan pada setiap bagian di perusahaan (Budiharjo, 2014).

Prosedur harus dilaksanakan dengan baik karena prosedur merupakan salah satu hal yang berperan dalam kemajuan suatu organisasi yang dapat dilakukan secara bersama-sama serta berulang-ulang (Wiwin & Rahman,

2019). Hal ini didukung oleh penelitian yang dilakukan oleh Titia Herawati (2016) yang menyatakan bahwa semakin tinggi manajemen diri dan prosedur kerja maka semakin tinggi pula keselamatan kerja pekerja. Demikian juga sebaliknya, jika prosedur kerja semakin rendah maka semakin rendah pula tingkat keselamatan yang dirasakan oleh pekerja.

Selain itu penelitian lain menunjukkan bahwa penerapan Standar Operasional Prosedur (SOP) merupakan salah satu faktor yang berhubungan dengan kejadian kecelakaan kerja. Hal ini mengungkapkan bahwa pekerja yang tidak menerapkan SOP memiliki resiko 6,020 kali lebih besar mengalami kejadian kecelakaan kerja dibanding dengan pekerja yang menerapkan SOP (Ayu et al., 2019). Didukung oleh penelitian yang dilakukan oleh Mun'im Ramadhan (2015) menyebutkan bahwa penerapan SOP berpengaruh positif dan signifikan terhadap produktivitas pekerja.

Selain itu pernyataan diatas sejalan dengan penelitian dahulu yang menyebutkan bahwa hasil penelitian tersebut diperoleh Pvalue 0,000 ( $P < 0,005$ ) yang artinya terdapat hubungan keterkaitan antara kepatuhan terhadap Standar Operasional Prosedur dengan terjadinya kecelakaan (Barizqi, 2015). Hal ini berarti semakin tidak patuh pekerja terhadap SOP maka akan semakin tinggi tingkat kecelakaan ringan dan begitu juga sebaliknya semakin rendah tingkat kepatuhan pekerja maka akan semakin rendah tingkat kejadian kecelakaan ringan (Putri et al., 2017).

Hal berbeda diungkapkan oleh penelitian lain yang menyatakan bahwa tidak terdapat hubungan yang signifikan antara penerapan standar operasional (SOP) dengan kejadian kecelakaan kerja pada pekerja. Maka dapat disimpulkan bahwa penerapan standar operasional (SOP) belum tentu merupakan faktor resiko terjadinya kejadian kecelakaan kerja di PG Tasikamdu Kabupaten Karanganyar (Andriani & Widodo, 2017).

Berdasarkan teori yang dikemukakan oleh Heinrich menyebutkan bahwa ketidakpatuhan terhadap standar program merupakan faktor ke 5 yang menyebabkan terjadinya kecelakaan. Kebijakan merupakan suatu pernyataan tertulis yang dibuat berdasarkan konsultasi antara pengurus dan wakil tenaga kerja yang didalamnya termuat seluruh visi dan tujuan perusahaan, komitmen dan tekad dalam pelaksanaan K3, Serta program kerja perusahaan yang bersifat operasional dan umum yang ditandatangani oleh perusahaan (Rinanda & Paskarini, 2014).

Setiap perusahaan wajib menetapkan dan memelihara prosedur untuk inventarisasi, identifikasi terhadap pemahaman peraturan perundang-undangan serta persyaratan lain yang memiliki keterkaitan dengan kesehatan dan keselamatan kerja sesuai dengan kegiatan perusahaan yang bersangkutan. Dalam standar operasional prosedur terdapat batasan operasi peralatan kerja dan keselamatan, serta prosedur mengaktifkan, mengoperasikan dan menonaktifkan peralatan (Sukma et al., 2019).



Menurut Al-Hasyimi Manajemen dalam arti mengatur segala sesuatu agar dilakukan dengan baik, tepat dan tuntas merupakan suatu hal yang disyariatkan oleh Islam. Pandangan dalam Islam menyatakan bahwa segala sesuatu yang dilakukan harus dilakukan dengan rapi, benar, teratur dan tertib. Hal ini sesuai dengan prinsip utama Islam, Rasulullah shallallahu alaihi wasallam bersabda dalam Hadits Riwayat Imam Thabrani menjelaskan bahwa:

عَنْ عَائِشَةَ رَضِيَ اللَّهُ عَنْهَا قَالَتْ: قَالَ رَسُولُ اللَّهِ صَلَّى اللَّهُ عَلَيْهِ وَسَلَّمَ: إِنَّ اللَّهَ تَعَالَى يُحِبُّ إِذَا عَمِلَ أَحَدُكُمْ عَمَلًا أَنْ يُتَقِّتَهُ (رواه الطبرني والبيهقي)

Artinya :

“Dari Aisyah radiallahu anhu sesungguhnya Rasulullah bersabda : Sesungguhnya Allah sangat mencintai orang yang jika melakukan suatu pekerjaan dilakukan secara Itqan/profesional (tepat, terarah, jelas dan tuntas)” (HR. Thabrani, No: 891, Baihaqi, No: 334).

Manajemen sumber daya diperlukan untuk pengembangan suatu organisasi yang mengatur segala aktivitas karyawan. Dengan adanya manajemen mampu mewujudkan tujuan yang ingin dicapai dalam suatu perusahaan.hal ini, meliputi penentuan aktivitas karyawan mulai dari seleksi, pelatihan, pengembangan serta semua aktivitas yang melibatkan kegiatan karyawan (Oktayani, 2017).

Berdasarkan uraian penjelasan diatas peneliti menyimpulkan bahwa prosedur pelatihan merupakan salah satu program yang memiliki andil cukup



besar terhadap terlaksananya pelatihan. Selain itu salah satu dampak positif terhadap penerapan prosedur di PT Wika Beton Tbk Unit Sulawesi Selatan pelatihan mampu meningkatkan keselamatan dan Kesehatan pekerja. Dengan adanya prosedur pelatihan mampu mengurangi atau meminimalisir terjadinya kesalahan dalam melaksanakan pelatihan yang berakibat pada rendahnya kecelakaan kerja akibat kesalahan cara kerja.

## 2. Kebutuhan Pelatihan

Berdasarkan hasil wawancara penelitian yang telah dilakukan di PT Wika Beton Tbk unit Sulawesi Selatan mengungkapkan bahwa pelaksanaan pelatihan di PT Wika Beton Tbk unit Sulawesi Selatan ada yang diberikan kepada semua pekerja dan ada yang tidak diberikan kepada semua pekerja, para pekerja yang diikutsertakan dalam pelatihan merupakan pekerja yang memiliki kewenangan atau pekerja memerlukan pelatihan sesuai dengan bidang pekerjaan masing-masing. Diketahui bahwa jenis pelatihan yang dilaksanakan di PT Wika Beton Tbk unit Sulawesi Selatan terbagi menjadi 2 yaitu *soft skill* dan *hard skill*. Dimana pelatihan *soft skill* diberikan kepada pekerja di bagian manajemen sedangkan pelatihan *hard skill* diberikan pada pekerja yang berfokus di lapangan. Jenis pelatihan yang akan diberikan kepada pekerja sebelumnya telah dianalisis sesuai dengan *jobdesk* masing-masing dengan harapan pelatihan yang diberikan mampu menunjang pengetahuan serta keterampilan yang dimiliki oleh pekerja.

Menurut *Random House Dictionary* (dalam Manara, 2014) yang menyatakan bahwa *hard skill* merupakan kemampuan yang terbentuk dari pengetahuan, kecerdasan untuk melakukan sesuatu dengan baik atau kemampuan praktis; keahlian atau keterampilan yang membutuhkan pelatihan tertentu. Sedangkan *soft skill* merupakan suatu kemampuan karakteristik yang dimiliki oleh individu dalam merespon lingkungannya. *Soft skill* merupakan kemampuan intrapersonal yaitu kemampuan manajemen diri dan kemampuan interpersonal yaitu bagaimana seseorang berinteraksi dengan orang lain.

Pelatihan yang dilaksanakan secara rutin dan diberikan kepada seluruh pekerja di PT Wika Beton Tbk Unit Sulawesi Selatan yaitu ; Pertolongan pertama pada korban kecelakaan, pelatihan keadaan darurat (gempa bumi dan huru-hara, kebakaran dan ancaman bom), sedangkan pelatihan yang tidak diberikan kepada semua pekerja dan diberikan bagian tertentu sesuai dengan pekerjaan masing-masing yaitu ; kelistrikan, ahli tukang besi, pemakaian alat angkat-angkut dan pelatihan operator. Jenis pelatihan yang diberikan merupakan pelatihan yang membutuhkan keahlian khusus dan sertifikasi.

Pelaksanaan pelatihan di PT Wika Beton Tbk Unit Sulawesi Selatan diberikan oleh instruktur ahli dari pihak internal yang berasal dari kantor pusat yaitu divisi *engineering* atau HSE, sedangkan instruktur ahli yang berasal dari eksternal yaitu PMI, LSP dan Sucofindo. Lokasi pelaksanaan pelatihan dilakukan di PT Wika Beton Tbk Unit Sulawesi Selatan dengan waktu pelaksanaan pelatihan yang diusung setiap satu tahun sekali berdasarkan

dengan kamus kompetensi yang telah dibuat oleh kantor pusat. Pelaksanaan pelatihan ini telah terlaksana dengan rutin dan baik sesuai dengan standar kompetensi yang telah ditentukan, hal ini karena PT Wika Beton merupakan salah satu perusahaan yang diawasi oleh Disnaker sehingga perusahaan ini diwajibkan melakukan wajib lapor setiap tiga bulan sekali.

Analisis Kebutuhan Pelatihan merupakan suatu proses yang digunakan untuk mengetahui akar dari penyebab terjadinya permasalahan performa pekerja yang buruk dalam melaksanakan tugasnya. Dari hasil analisis ini dapat diketahui kesenjangan yang terjadi sehingga dapat menggambarkan solusi dari penyelesaian masalah yang ada (Pulungan, 2022).

Dalam melakukan pelatihan perlu diadakan yang namanya analisis kebutuhan pelatihan, hal ini karena analisis pelatihan merupakan alat yang digunakan untuk memetakan pelatihan serta pengembangan kebutuhan untuk meningkatkan dan menumbuhkan kemampuan seseorang dalam melakukan pekerjaannya. Analisis kebutuhan pelatihan merupakan batu loncatan pertama dalam proses siklus yang berperan dalam memberikan kontribusi untuk pelatihan dan strategi pendidikan dalam suatu organisasi. Siklus ini bermula dari konsultasi yang terstruktur untuk mengidentifikasi kebutuhan, diikuti dengan perencanaan program, hingga evaluasi (Mufti, 2019).

Sejalan dengan penelitian terdahulu menyatakan dengan adanya pemetaan *job description* yang jelas maka pekerja akan lebih memahami apa saja yang menjadi tugas dan tanggung jawab serta mampu mengaplikasikannya

dalam melaksanakan tugas dan tanggung jawab. *Job specification* ditujukan untuk mengetahui kualifikasi pendidikan yang dibutuhkan pada masing-masing unit kerja yang ada (Hartania et al., 2020).

Penelitian terdahulu menyatakan bahwa pekerja yang telah mengikuti pelatihan sesuai dengan keahliandan kemampuannya dalam melaksanakan pekerjaan, mampu membantu pekerja untuk mencapai keahlian dan kemampuan agar berhasil dalam menjalankan tugasnya (Nawangwulan, 2018). Selain itu didapatkan bahwa kebutuhan pelatihan memiliki pengaruh yang positif dan signifikan terhadap pengembangan sumber daya manusia (Kardina, 2021).

Pernyataan diatas sejalan dengan penelitian yang dilakukan oleh Sarwandi (2011) yang menyatakan bahwa salah satu faktor krusial dalam mengembangkan pelatihan yang efektif adalah dengan adanya analisis kebutuhan pelatihan. Jika pekerjaan dianalisis sesuai dengan prioritas dan sudut pandang yang dikerjakan, atas dasar apa dan kondisi bagaimana pekerjaan tersebut dikerjakan, bagaimana mengerjakannya, mengapa hal tersebut dikerjakan, maka hal tersebut memungkinkan untuk merancang pelatihan yang realistik untuk memberi bekal kepada pekerja dalam melaksanakan tugasnya.

Dalam penelitian lain yang dilakukan oleh Riana Dewi Kartika (2022) yang menyimpulkan bahwa analisis kebutuhan memegang peranan penting dalam sebuah perusahaan sebelum mengadakan suatu pelatihan hal ini karena

dengan adanya analisis kebutuhan pelatihan maka pelatihan tersebut mampu berjalan secara efektif dan efisien, serta memberi dampak yang positif tidak hanya kepada perusahaan tetapi juga kepada karyawan dan konsumen (Kartika, 2022).

Hal serupa juga dikemukakan dalam penelitian lain mengatakan bahwa informasi kebutuhan pelatihan membantu organisasi atau perusahaan dalam memanfaatkan sumber daya (dana, waktu, dll) secara efektif, selain itu kebutuhan pelatihan juga mampu mencegah kegiatan pelatihan yang tidak perlu. Dengan demikian kebutuhan pelatihan mampu menjadi salah satu cara untuk melakukan penyelidikan terhadap berbagai masalah untuk mengidentifikasi beberapa masalah secara akurat, sehingga organisasi atau perusahaan dapat mengetahui apakah permasalahan tersebut dapat diselesaikan melalui program pelatihan atau sebaliknya (Puspita & Nurhalim, 2021).

Penempatan kebutuhan pelatihan berdasarkan sumber daya manusia yang sesuai dengan syariat bertujuan agar pemberian pelatihan terhadap tenaga kerja dapat dikembangkan potensinya semaksimal mungkin sehingga mampu mendapatkan manfaat yang sebesar-besarnya. Islam telah mensyariatkan hal tersebut bahwa segala bentuk pemilihan penetapan terhadap suatu pekerjaan harus berdasarkan kemampuan, keahlian, dan pengalaman dibidang tersebut. Sebagaimana sabda Rasulullah Shallallahu alaihi wa sallam dalam hadits Al-Bukhari dijelaskan bahwa :

فَانْتَظِرُوا الْأَمَانَةَ ضَيِّعَتْ إِذَا وَسَلَّمْ عَلَيْهِ اللَّهُ صَلَّى اللَّهُ رَسُولٌ قَالَ قَالَ عَنْهُ اللَّهُ رَضِيَ هُرَيْرَةَ أَبِي السَّاعَةَ فَاَنْتَظِرُوا أَهْلَهُ غَيْرِ إِلَى الْأَمْرِ أُسْنِدَ إِذَا قَالَ اللَّهُ رَسُولَ يَا إِضَاعَتُهَا كَيْفَ قَالَ السَّاعَةَ

Terjemahan :

Dari Abu Hurairah radhilayyahu'anhu mengatakan; Rasulullah shallallahu 'alaihi wasallam bersabda: "Jika amanat telah disia-siakan, tunggu saja kehancuran terjadi." Ada seorang sahabat bertanya; bagaimana maksud amanat disia-siakan? Nabi menjawab; "Jika urusan diserahkan bukan kepada ahlinya, maka tunggulah kehancuran itu." (HR. Bukhari No. 6015).

Dalam Islam kemampuan seseorang (profesionalitas dan proporsionalitas) dalam menjalankan tugas sangat dianjurkan, karena pemberian tugas kepada yang bukan ahlinya akan menyebabkan tidak tercapainya visi dan misi dari suatu kegiatan yang diinginkan (Jamaludin, 2020).

Pemberian tugas terhadap seorang karyawan merupakan amanah yang bersifat relatif yang kelak akan dipertanggung jawabkan. Amanah dalam hal ini, merupakan sikap penuh tanggung jawab, jujur serta memegang prinsip amanah dapat berarti sebagai prinsip atau nilai yang dipegang oleh seseorang yang diberikan tugas/kewenangan terhadap suatu pekerjaan (Srifariyati & Nugraha, 2019).

Berdasarkan uraian diatas peneliti menyimpulkan bahwa kebutuhan pelatihan memegang peranan penting terhadap pelaksanaan pelatihan, hal tersebut karena kebutuhan pelatihan memuat analisis terkait rancangan atau rencana terhadap pelatihan yang akan dilaksanakan. Analisis ini bertujuan untuk memaksimalkan penggunaan sumber daya seperti tenaga, dana, waktu



dll. Sehingga kebutuhan pelatihan dapat terpenuhi dengan baik. Selain itu dengan adanya analisis kebutuhan yang tepat mampu meningkatkan kinerja pekerja di perusahaan.

### 3. Simulasi Pelatihan

Berdasarkan hasil wawancara penelitian yang telah dilakukan di PT Wika Beton Tbk unit Sulawesi Selatan mengungkapkan bahwa di PT Wika Beton Tbk unit Sulawesi Selatan telah dilaksanakan simulasi pelatihan secara rutin yang dilaksanakan satu tahun sekali. Simulasi ini dilakukan dengan membuat skenario terkait simulasi pelatihan yang akan diadakan sehingga tercipta reka adegan seperti keadaan sebenarnya dimana ada pihak yang menjadi korban, ada yang ditugaskan menolong korban dan ada yang menelepon ke pihak yang berwajib. Simulasi pelatihan yang diberikan di PT Wika Beton adalah Pertolongan pertama pada kecelakaan, kebakaran, gempa bumi dan huru hara, serta ancaman bom. Lokasi pelaksanaan simulasi dilakukan di perusahaan itu sendiri, adapun simulasi ini diberikan dan dipandu oleh pihak yang berwajib yang berasal dari pihak internal (P2K3, PKD) dan eksternal (PMI dan LSP).

Dari hasil wawancara dengan informan diketahui bahwa simulasi pelatihan mampu meningkatkan pemahaman serta pengetahuan pekerja terkait pekerjaan yang akan diemban, hal ini karena dalam simulasi pelatihan pekerja akan dihadapkan dengan situasi ketika mereka bekerja secara nyata sehingga ketika mereka bekerja secara nyata pekerja akan lebih mudah memahami

kondisi atau keadaan yang akan dihadapi. Salah satu informan yaitu CSB menyatakan bahwa praktek akan lebih lebih mudah dipahami dibandingkan dengan teori. Selain dapat meningkatkan pemahaman terkait pekerjaan yang diemban simulasi pelatihan juga mampu meningkatkan kesehatan dan keselamatan kerja di PT Wika Beton Tbk Unit Sulawesi Selatan.

Pernyataan diatas sejalan dengan penelitian yang dilakukan dengan Made Novita Sari dkk, yang mengungkapkan bahwa terdapat keefektifan simulasi pelatihan bantuan hidup dasar terhadap peningkatan pengetahuan dan motivasi siswa terhadap penanganan kejadian kecelakaan lalu lintas (Sari et al., 2021). Kegiatan simulasi yang dilakukan secara teori yang dibarengi dengan praktek langsung lebih mudah dipahami dan dipraktekkan langsung. Simulasi mampu merubah pemahaman dan perilaku yang berdampak pada *self-efficacy*. Selain itu pemberian simulasi juga harus didukung dari segi usia, pengalaman, dan tingkat pendidikan dalam merangsang pekerja untuk berpikir kreatif yang akhirnya dapat merubah persepsi pekerja (Ambarika, 2017).

Pengetahuan yang dimiliki oleh seseorang mempengaruhi bagaimana seseorang itu bertindak karena pengetahuan yang telah dipelajari. Semakin banyak hal yang dipelajari maka akan semakin meningkat motivasi untuk menerapkannya (Syaiful et al., 2019). Terdapat beberapa faktor yang mampu mempengaruhi keterampilan seseorang dalam melakukan sebuah tindakan salah satunya pengetahuan yang mencakup seluruh pengetahuan mengenai objek tertentu yang disimpan di dalam ingatan. Pengetahuan dipengaruhi oleh



berbagai faktor diantaranya usia, latar belakang pendidikan, pengalaman dan jenis kelamin. Pengalaman akan memperkuat kemampuan seseorang dalam melakukan suatu tindakan (keterampilan) yang merupakan suatu keinginan yang membangkitkan motivasi diri seorang pekerja dalam rangka mewujudkan tindakan-tindakan selamat (Hasanah, 2015).

Hasil penelitian lain menyebutkan bahwa metode simulasi yang dilaksanakan mampu memberikan pengaruh terhadap keterampilan dalam pelaksanaan 3M, dimana setelah mengikuti simulasi siswa memiliki keterampilan dengan kategori baik. Hal ini mampu menjadi salah satu solusi terhadap pencegahan serta penyebaran penyakit (Sulaeman et al., 2022). Selain itu disebutkan juga bahwa dengan adanya simulasi mampu memberikan peningkatan pengetahuan terhadap potensi bahaya kecelakaan seperti kebakaran serta mampu meningkatkan pengetahuan terkait hal-hal penting dan hal pertama yang dilakukan apabila terjadi kecelakaan kebakaran atau kecelakaan lainnya (Setiawan et al., 2020).

Dalam penelitian lain disebutkan bahwa intervensi simulasi pelatihan memiliki manfaat yang sangat tinggi terkait peningkatan pengetahuan, hal ini karena dalam metode simulasi terdapat contoh-contoh serta alat peraga sehingga mampu meningkatkan kecenderungan untuk memahami informasi yang diberikan dengan lebih mudah (Retnawati et al., 2014). Sejalan dengan penelitian terdahulu menyebutkan bahwa terdapat pengaruh antara penerapan metode simulasi terhadap hasil belajar siswa di SMP Negeri 3 Trenggalek.

Adanya pengaruh simulasi terhadap hasil belajar siswa diketahui pada saat sebelum dan setelah melakukan pendekatan terdapat perbedaan sebesar 24,078% (Wisnungkoro & Sudardo, 2014).

Hal diatas dapat terjadi karena simulasi mampu meningkatkan motivasi dan perhatian terhadap topik pembelajaran, serta mampu meningkatkan keterlibatan secara langsung dan berpartisipasi secara aktif dalam proses belajar, sehingga mampu meningkatkan kemampuan kognitif yang meliputi informasi faktual, konsep, prinsip dan keterampilan yang membuat pelajaran lebih bermakna (Ikhwan, 2017).

Sejalan dengan penelitian lain yang menyatakan bahwa pelatihan berbasis simulasi dapat meningkatkan keterampilan guru matematika di SMA sekecamatan Lolofitu Moi dan Mandrehe Kabupaten Nias Barat yang dimana pelatihan berbasis simulasi ini kemudian dijadikan sebagai alternatif dalam pembinaan guru dalam pelaksanaan tugas (Gulo, 2014).

Allah Subhanahu wa Ta'ala berfirman:

وَاللَّهُ أَخْرَجَكُمْ مِنْ بُطُونِ أُمَّهَاتِكُمْ لَا تَعْلَمُونَ شَيْئًا وَجَعَلَ لَكُمُ السَّمْعَ وَالْأَبْصَارَ وَالْأَفْئِدَةَ لَعَلَّكُمْ تَشْكُرُونَ

Terjemahannya :

“Allah mengeluarkan kamu dari perut ibumu dalam keadaan tidak mengetahui sesuatu pun dan Dia menjadikan bagi kamu pendengaran, penglihatan, dan hati nurani agar kamu bersyukur” (Q.S An-Nahl [16]:78)

Ayat diatas menjelaskan adanya tiga komponen yang terlibat pada saat proses pembelajaran, yaitu :*al-sam'a*, *al-bashar* dan *al-fu'ad*. Kata *al-sam'a*

bermakna telinga yang berfungsi untuk menangkap suara, memahami pembicaraan dan lainnya. Kata *al-bashar* bermakna mengetahui atau melihat sesuatu, yang biasa diidentikkan dengan pemaknaan *ra'a* yang berarti melihat. Sedangkan *al-fu'ad* merupakan nama lain dari kata *qalbu*. *Al-fu;ad* atau *al-qalb* merupakan suatu penalaran yang difungsikan dalam kegiatan belajar dan mengajar. Ketiga komponen diatas merupakan hal krusial yang dimiliki manusia untuk digunakan dalam proses belajar dan pembelajaran (Munirah, 2016).

Sejalan dengan penelitian sebelumnya yang menyatakan bahwa metode pembelajaran simulasi mampu menggambarkan keadaan yang sebenarnya dari suatu keadaan, penyederhanaan terhadap suatu fenomena yang nyata. Dimana simulasi merupakan tiruan yang berisi perbuatan pura-pura. Metode simulasi merupakan metode yang ditekankan pada keaktifan 82 dalam membangun konsep atau pengetahuan yang dimiliki guna mengatasi permasalahan yang dihadapi (Wahyuni & Baroroh, 2015).

Berdasarkan uraian diatas peneliti menyimpulkan bahwa simulasi pelatihan memiliki dampak yang positif karena mampu meningkatkan pemahaman serta pengetahuan para pekerja di PT Wika Beton Tbk Unit Sulawesi Selatan. Hal tersebut dikarenakan simulasi pelatihan menghadapkan para pekerja kepada situasi belajar yang sesuai atau hampir sama dengan keadaan yang sebenarnya, sehingga para pekerja lebih mampu memahami kondisi lingkungan pekerjaannya.

***E. Keterbatasan Penelitian***

1. Waktu penelitian yang dilakukan bertepatan dengan audit dan pemeriksaan lingkungan yang di PT Wika Beton Tbk Unit Sulawesi Selatan, sehingga penelitian ini membutuhkan waktu yang cukup lama
2. Proses wawancara dan observasi hanya bisa dilakukan ketika pihak perusahaan menghubungi kembali dengan jangka waktu 1-2 pekan sekali.
3. Jam kerja di PT Wika Beton Tbk Unit Sulawesi Selatan yang cukup padat sehingga beberapa informan sulit ditemui.

## **BAB V**

### **PENUTUP**

#### ***A. Kesimpulan***

Berdasarkan hasil penelitian mengenai Gambaran Penerapan Pelatihan di PT Wika Beton Tbk Unit Sulawesi Selatan dapat disimpulkan bahwa :

1. Prosedur pelatihan di PT Wika Beton Makassar Tbk Unit Sulawesi Selatan tertulis dalam bentuk SOP (standar Operational Prosedur) yang terdiri dari penjelasan umum dari pelatihan yang akan dijalankan, tujuan pelatihan, pihak yang terlibat, tahapan pelaksanaan prosedur, dan waktu yang digunakan pada setiap tahapan pelaksanaan prosedur.
2. Kebutuhan pelatihan di PT Wika Beton Makassar Tbk Unit Sulawesi Selatan telah diberikan sesuai dengan kebutuhan pekerja serta sesuai jobdesk masing-masing pekerja. Dengan pelatihan yang rutin dilaksanakan yaitu ; pertolongan pertama pada kecelakaan, pelatihan keadaan darurat, kelistrikan, penggunaan alat angkat-angkut, dan penggunaan alat operator.
3. Simulasi pelatihan di PT Wika Beton Makassar dilaksanakan satu tahun sekali dengan melakukan reka adegan simulasi pelatihan sesuai dengan skenario yang telah dibuat dan dipandu oleh pihak internal dan eksternal dengan lokasi pelaksanaan di Perusahaan Wika Beton.
4. Penerapan pelatihan di PT Wika Beton Tbk Unit Sulawesi Selatan secara keseluruhan mampu membantu pekerja dalam melaksanakan pekerjaan/tugasnya secara baik dan aman, dengan cara meminimalisir

terjadinya resiko kecelakaan yang dapat diakibatkan oleh proses. Sehingga dengan adanya pelatihan mampu meningkatkan derajat Kesehatan dan keselamatan kerja di perusahaan.

### ***B. Saran***

Berdasarkan kesimpulan diatas, maka dalam hal ini penulis dapat menyarankan hal-hal berikut :

#### 1. Bagi PT Wika Beton Makassar Tbk Unit Sulawesi Selatan

Diharapkan kepada perusahaan PT Wika Beton Tbk Unit Sulawesi Selatan untuk dapat mempertahankan serta meningkatkan pelaksanaan pelatihan yang telah dilaksanakan dengan baik.

#### 2. Bagi Peneliti selanjutnya

Melakukan penelitian dengan jumlah informan yang banyak sehingga mampu menggali informasi lebih dalam lagi informasi mengenai gambaran penerapan pelatihan di PT Wika Beton Tbk Unit Sulawesi Selatan.

## DAFTAR PUSTAKA

- Ambarika, R. (2017). Efektifitas Simulasi Prehospital Care Terhadap Efficacy Masyarakat Awam Dalam Memberikan Pertolongan Pertama Korban Kecelakaan Lalu Lintas. *Jurnal Keperawatan, Volume 8*, 26–32.
- Andriani, R., & Widodo, H. (2017). Penerapan Standa Operasional Prosedur Perilaku Selamat Dan Kecelakaan Kerja Di Pabrik Gula Tasikmadu Karanganyar. *Jurnal Kesehatan Masyarakat*, 181–190.
- Ayu, S., Erwin, J. A., & Harun, A. A. (2019). Hubungan Penerapan Standar Operasional Prosedur dan Pelatihan Dengan Kejadian Kecelakaan Kerja Pada Karyawan di PT PLN Unit Pelaksana Pelayanan Kota Kendari. *Jurnal Kesehatan Masyarakat, Volume 9*, 1770–1777.
- Barizqi, I. N. (2015). *Hubungan Antara Kepatuhan Penggunaan APD Dengan Kejadian Kecelakaan Kerja Pada Pekerja Bangunan PT Adhi Karya Tbk Proyek Rumah Sakit Telegorejo Semarang*. Universitas Negeri Semarang.
- BPJS Ketenagakerjaan.(2020). Data Kecelakaan kerja di Indonesia.
- Budiharjo, I. . (2014). *Panduan Praktis Menyusun SOP*. Jakarta : e-book.
- Depnakertrans.(2003). *Modul Pelatihan Keselamatan Kerja dan Pencegahan Kecelakaan*. Jakarta : Depnakertrans Press.
- Gulo, P. (2014). Pelatihan Berbasis Simulasi Dalam Meningkatkan Keterampilan Guru Menerapkan Cooperative Learning Tipe Two Stay. *Jurnal Manajemen Pendidikan Indonesia, Vol. 6, No*, 54–64.
- Herawati, T. (2016).Pengaruh Prosedur Kerja dan Management Diri Terhadap Keselamatan Kerja Pada Karyawan PT X. *Psikoborneo, Vol. 4, No*, 8.



- Hartania, P. N., Yulianthini, N. N., & Bagia, I. W. (2020). Analisis Kebutuhan Pelatihan Karyawan Pada Hotel. *E-Journal Universitas Pendidikan Ganesha, Volume 8*, Hal. 52-61.
- Hasanah, U. N. (2015). *Hubungan Tingkat Pengetahuan Dengan Keterampilan Perawat Dalam Melakukan Tindakan Bnatuan Hidup Dasar (BHD) di RSUD Kabupaten Karanganyar*. STIKES Kusuma Husada Surakarta.
- Heryana, A. (2020). *Buku Ajar Metodologi Penelitian pada Kesehatan Masyarakat* (Edisi Kedua, Issue June).e-book.
- Ikhwan, A. (2017). Metode Simulasi Pembelajaran Dalam Perspektif Islam.*Jurnal Pendidikan Islam, Volume 2*, 1–34.
- International Labour Organisation.(2018). *Data Kecelakaan Kerja*.
- Jamaludin.(2020). Pengeoganisasian Dalam Pandangan Islam.*Jurnal Kajian Ekonomi Dan Bisnis Islam, Vol. 1*, 25–46.
- Kardina. (2021). *Pengaruh Kebutuhan Pelatihan Terhadap Pengembangan Sumber Daya Manusia Pada Kantor Dinas Umum (PU) Kabupaten Jeneponto*. Universitas Muhammadiyah Makassar.
- Kartika, R. D. (2022). Analisis Kebutuhan Pelatihan Dalam Pengembangan Sumber Daya Manusia Koperasi di Kecamatan Busung Biru.*Jurnal Manajemen Dan Bisnis, Vol. 4, No.7*.
- Kornelis, K., & Gunawan, W. (2018).Manfaat Penerapan Sistem Manajemen K3 Dalam Upaya Pencapaian Zero Accident Di Suatu Perusahaan.*Jurnal Sistem Informasi Dan Informatika (Simika), 1(01)*, 84–104.  
<https://doi.org/10.47080/simika.v1i01.41>
- Mufidah, S., Mursito, B., & Kustiyah, E. (2020). Pelatihan Kerja, Motivasi Dan



Pengembangan Karir Pengaruhnya Terhadap Kinerja Karyawan Pada Pt. Rifan Financindo Berjangka Solo. *Jurnal Ilmiah Ekonomi*, 4(01), 145–154.  
<https://doi.org/10.29040/jie.v4i01.830>

Mufti, A. (2019). Analisis Kebutuhan Pelatihan SDM Kepustakaan. *Jurnal Manajemen*, 15.

Muhtadin, Z., & Frianto, A. (2020). Peningkatan Kinerja Karyawan Dengan Pelatihan Melalui Kompetensi. *Jurnal Ilmu Manajemen*, 8(1), 132–139.

Munirah. (2016). Petunjuk Al-Quran Tentang Belajar dan Pembelajaran. *Jurnal Lentera Pendidikan*, Vol. 19, 42–51.

Murdiyanto, E. (2020). *Metode penelitian kualitatif* (Edisi Pert). Lembaga Penelitian dan Pengabdian Pada Masyarakat UPN “Veteran.”

Murti, andrea krisna. (2017). Analisis Hubungan Antara Pelatihan Kesehatan dan Keselamatan Kerja Dengan Perilaku Aman Pada Pekerja Konstruksi. *Jurnal Kesehatan Masyarakat*, Vol. 9.

Muttaqin, I. (2021). *Pengaruh Program Pelatihan dan Keselamatan dan Kesehatan Kerja (K3) Terhadap Kinerja Karyawan Pada PT Perkebunan Nusantara V set Tapun Kab Rokan Hulu*. UIN Sultan Syarif Kasim Riau.

Nawangwulan, S. (2018). Analisis Kebutuhan Pelatihan dan Pengembangan Sumber Daya Manusia. *Jurnal Manajemen Kesehatan Yayasan RS, Dr. Soetomo*, Vol. 4, Hal 24-29.

Oktayani, D. (2017). Manajemen Sumber Daya Manusia Dalam Perspektif Islam. *Jurnal Ekonomi*, 170–186.

Pulungan, Z. M. (2022). Analisis Kebutuhan Pelatihan Level Organisasi Di Kementerian ESDM. *Jurnal Agriwidya*, Volume 3, 115–130.

- Putri, F. A., Suroto, S., & Wahyuni, I. (2017). Hubungan Antara Pengetahuan, Praktik Penerapan SOP, Praktik Penggunaan APD dan Komitmen Pekerja Dengan Resiko Kecelakaan Kerja Di PT X Tangerang. *Jurnal Kesehatan Masyarakat, Vol. 5, Ha, 269–277*.
- Puspita, S., & Nurhalim, A. H. (2021). Pentingnya Analisis Kebutuhan Pelatihan Untuk Pengembangan Sumber Daya Manusia Dalam Organisasi. *Jurnal Ilmu Komputer Dan Bisnis, Vol. XII, 6*.
- Ramli, S. (2010). *Sistem Manajemen Kesehatan dan Keselamatan Kerja OHSAS 18001* (H. Djajaningrat (ed.); Ed. 1). Dian Rakyat.
- Redjeki, S. (2016). *kesehatan dan keselamatan kerja* (Warsito (ed.); pertama). Pusdik SDM Kesehatan.
- Retnawati, A. S., Widjayanti, L., & Nugrahaeni, S. A. (2014). Pengaruh Pelatihan Dengan Metode Simulasi Terhadap Keberhasilan Penerapan Makan Beraneka Ragam Oleh Kader Pendamping (Studi di Kecamatan Trawas Kabupaten Mojokerto). *Jurnal Kesehatan Indonesia, Vol. 02, 212–220*.
- Rinanda, F., & Paskarini, I. (2014). Faktor Yang Berhubungan Dengan Perilaku Selamat Pada Pengemudi Pengangkut Bahan Kimia Berbahaya PT Aneka Gas Industri Sidoarjo. *The Indonesian Journal Of Occupational Safety and Health, Vol. 3*. Hal. 58-70.
- Ruswandi, S. K. (2007). *Prosedur Keamanan, Keselamatan dan Kesehatan Kerja*. Galia.
- Sari, M. N., Christanto, E. Y., & Saasiah Isnainy, U. C. A. (2021). Pengaruh Simulasi Pelatihan Bantuan Hidup Dasar (BHD) Terhadap Pengetahuan dan Motivasi Siswa Tentang Penanganan Kejadian Kecelakaan Lalu Lintas. *Holistik Jurnal Kesehatan, Vol. 15.507–517*.

- Sarwandi.(2011). Kajian Analisis Kebutuhan Pelatihan Pegawai Dinas Perhubungan Pada Kantor Diklat Transportasi Darat Bekasi.*Jurnal Manajemen, No. 1.*
- Setiawan, I., Mulyadi, Bakri, I., & Parenreng, S. M. (2020). Sosialisasi, Simulasi Kebakaran Dan Pendampingan Budaya K3 Untuk Usia Dini di SD “Rumah Sekolah Cendekia” Kel. Paccinongan Kec. Somba Opu Kabupaten Gowa. *Jurnal Tepat (Teknolog Terapan Untuk Pengabdian Masyarakat), Volume 3* (, 133–140.
- Setyawan, F. E. B. (2020). Modul Pelatihan Kesehatan dan Keselamatan Kerja (k3). In *Continuing Development Medical Education ( CDME ) FK-UMM* (Cetakan Pertama). Continuing Development Medical Education ( CDME ) FK-UMM.
- Srifariyati, & Nugraha, A. S. (2019).Prinsip Kepemimpinan Dalam Perspektif QS. An-Nisa : 58-59. *Jurnal Madaniyah, Volume 9, No 1. 41–61.*
- Sukma, A., Jayadipraja, E. A., & Harun, A. A. (2019).Hubungan Standar Operasional Prosedur dan Pelatihan Dengan Kejadian Kecelakaan Kerja Pada Karyawan di PT PLN Unit Pelaksanaan Pelayanan.*Jurnal Kesehatan Masyarakat, Volume 9 No. 7.*
- Sulaeman, R., Lestari, R. D., Darmawan, A., & Purnawati, D. (2022). Pengaruh Metode Simulasi Terhadap Keterampilan Pelaksanaan Kegiatan 3M (Mencuci Tangan, Memakai Masker, Menjaga Jarak) Pada Siswa Sekolah Menengah Pertama. *Jurnal Ilmu Pendidikan Nonformal, Volume 08, 733–740.*
- Sumini.(2018). Pengembangan Modul Pelatihan Untuk Meningkatkan Kualitas Hasil Pelatihan Di Balai Latihan Kerja.*Jurnal Nasional, Hal. 75–86.*
- Syaiful, Dahlan, Larasati, R., & Martiningsih.(2019). Pengetahuan Siswa Tentang Bantuan Hidup Dasar (BHD) Dengan Menolong Korban Henti Jantung Pada Pelajar SMA.*Bima Nursing Journal, Vol. 1, No, 218–222.*

- Triyono, M. B., Tim, K., Uny, F. T., & Tim, S. (2014). *Buku Ajar K3*. Universitas Negeri Yogyakarta.
- Wahyuni, D., & Baroroh, K. (2015). Penerapan Metode Pembelajaran Simulasi Untuk Meningkatkan Aktivitas Dan Prestasi Belajar Ekonomika Mikro. *Jurnal Ekonomi Dan Pendidikan, Volume 9* (. <https://doi.org/10.21831/jep.v9i1.4551>
- Wisnungkoro, D., & Sudardo. (2014). Pengaruh Metode Simulasi Terhadap Hasil Belajar Dribble Sepakbola (Studi Pada Siswa Kelas VIII SMP Negeri 3 Trenggalek). *Jurnal Pendidikan Olahraga Dan Kesehatan, Volume 02*, Hal. 667-670
- Wiwin, W., & Rahman, A. N. A. (2019). Analisis Prosedur Pelatihan Karyawan Pada PT Istana Karang Laut Jakarta Selatan. *Jurnal Manajemen Dan Bisnis Sriwijaya, Vol 7 (3)*, 9.
- Yulianto, A. (2017). pelatihan keselamatan dan kesehatan kerja sebagai upaya pencegahan kecelakaan kerja. 2017, 9.

UNIVERSITAS ISLAM NEGERI  
ALAUDDIN  
M A K A S S A R

**L**

**A**

**M**

**P**

**I**

**R**

**A**

**N**

UNIVERSITAS ISLAM NEGERI

ALAUDDIN

MAKASSAR



**PROGRAM STUDI KESEHATAN MASYARAKAT  
FAKULTAS KEDOKTERAN DAN ILMU KESEHATAN  
UNIVERSITAS ISLAM NEGERI ALAUDDIN MAKASSAR**

---

**Lembar Persetujuan Menjadi Informan**

Saya yang bertanda tangan di bawah ini menyatakan bersedia menjadi informan dalam penelitian yang akan dilakukan oleh mahasiswa(i) Kesehatan Masyarakat Fakultas Kedokteran dan Ilmu Kesehatan Universitas Islam Negeri Alauddin Makassar yang bernama Nurul Fadilah dengan judul **“Gambaran Penerapan Pelatihan Terhadap Kesehatan dan Keselamatan Kerja di PT Wika Beton Tbk Unit Sulawesi Selatan”**. Saya memahami dan mengerti bahwa penelitian ini tidak berdampak buruk terhadap saya, maka dari itu saya bersedia menjadi informan peneliti.

Makassar, 19 September 2022

Informan

Peneliti

( )

Nurul Fadilah



**PROGRAM STUDI KESEHATAN MASYARAKAT  
FAKULTAS KEDOKTERAN DAN ILMU KESEHATAN  
UNIVERSITAS ISLAM NEGERI ALAUDDIN MAKASSAR**

---

**Pedoman Wawancara Informan Kunci**

**I. Identitas Informan**

Nama :  
Usia :  
Jenis Kelamin :  
Pendidikan Terakhir :  
Lama Bekerja :  
Jabatan :

**II. Daftar Pertanyaan**

**A. Prosedur**

1. Apakah terdapat prosedur pelatihan di PT Wika Beton? Siapa yang membuat prosedur tersebut ?
2. Adakah acuan/pedoman dalam pembuatan /penyusunan prosedur di PT Wika Beton Makassar?
3. Apakah prosedur pelatihan di PT Wika Beton diuji dan ditinjau secara rutin oleh petugas yang berkompeten ?
4. Bagaimana prosedur pelatihan di PT Wika Beton apakah dibuat secara tertulis atau disampaikan secara lisan kepada pekerja ? Jika iya, apakah diberikan secara berkala ?
5. Mengapa prosedur pelatihan ini perlu diadakan sebagai bahan acuan dalam pelaksanaan pelatihan ?



## B. Kebutuhan Pelatihan

1. Bagaimana syarat yang diberikan agar bisa mengikuti pelatihan di PT Wika Beton ?
2. Kapan dan jenis-jenis pelatihan apa saja yang diadakan di PT Wika Beton Makassar?
3. Siapa yang berhak memberikan pelatihan di PT Wika Beton Makassar ?
4. Mengapa pelatihan perlu diadakan oleh PT Wika Beton Makassar ? Apakah hal tersebut dapat meningkatkan kesehatan dan keselamatan pekerja?
5. Menurut bapak, Bagaimana pelatihan ini mampu mencegah terjadinya kecelakaan bagi pekerja?

## C. Simulasi

1. Apakah terdapat simulasi pelatihan di PT Wika Beton Makassar? Siapa yang memberikan simulasi pelatihan ?
2. Kapan dan dimana biasanya simulasi dilakukan
3. Bagaimana pelaksanaan simulasi di PT Wika Beton Makassar ?
4. Mengapa perlu mengadakan simulasi pelatihan di PT Wika Beton Makassar?
5. Menurut bapak, seberapa penting simulasi ini dilakukan?





**PROGRAM STUDI KESEHATAN MASYARAKAT  
FAKULTAS KEDOKTERAN DAN ILMU KESEHATAN  
UNIVERSITAS ISLAM NEGERI ALAUDDIN MAKASSAR**

---

**Pedoman Wawancara Informan Utama**

**I. Identitas Informan**

Nama :  
Usia :  
Jenis Kelamin :  
Pendidikan Terakhir :  
Lama Bekerja :  
Jabatan :

**II. Daftar Pertanyaan**

**A. Prosedur**

1. Apakah terdapat prosedur pelatihan di PT Wika Beton Makassar ?
2. Bagaimana penyampaian prosedur pelatihan di PT Wika Beton Makassar ?
3. Menurut bapak, Apakah pelatihan yang diadakan di PT Wika Beton Makassar sudah terlaksana dengan baik sesuai prosedur?
4. Menurut bapak, Mengapa dalam pelaksanaan pelatihan perlu prosedur?

**B. Kebutuhan Pelatihan**

1. Apakah bapak pernah mengikuti pelatihan? Bagaimana syarat yang diberikan agar bisa mengikuti pelatihan?
2. Kapan dan jenis pelatihan apa sajakah yang diadakan di PT Wika Beton Makassar?

3. Menurut bapak, apakah jenis-jenis pelatihan yang diberikan sudah sesuai dengan kebutuhan para pekerja di PT Wika Beton Makassar?
4. Menurut bapak, seberapa penting pelatihan ini dapat mencegah terjadinya kecelakaan kerja?
5. Menurut bapak, apa saja manfaat yang didapatkan setelah mengikuti pelatihan?
6. Menurut bapak, bagaimana perbedaan antara sebelum dan setelah mengikuti pelatihan ?

### C. Simulasi

1. Apakah di PT Wika Beton Makassar terdapat simulasi pelatihan ? Bagaimana pelaksanaan simulasi pelatihan di PT Wika beton?
2. Kapan dan dimana biasanya simulasi dilakukan?
3. Siapa yang memberikan simulasi pelatihan ? Adakah instruktur ahli saat simulasi pelatihan dilakukan?
4. Menurut bapak, Mengapa simulasi pelatihan ini penting untuk dilakukan ?
5. Menurut bapak, Bagaimana atau apa yang terjadi jika tidak dilakukan simulasi pelatihan di PT Wika Beton Makassar ?



UNIVERSITAS ISLAM NEGERI  
**ALAUDDIN**  
M A K A S S A R

**DAFTAR PEDOMAN WAWANCARA INFORMAN KUNCI**

No.	Variabel Penelitian	Pertanyaan Wawancara	Probing
1.	Prosedur Pelatihan	Bagaimana prosedur pelatihan di PT Wika Beton Makassar	<ol style="list-style-type: none"> <li>6. Apakah terdapat prosedur pelatihan di PT Wika Beton? Siapa yang membuat prosedur tersebut ?</li> <li>7. Adakah acuan/pedoman dalam pembuatan /penyusunan prosedur di PT Wika Beton Makassar?</li> <li>8. Apakah prosedur pelatihan di PT Wika Beton diuji dan ditinjau secara rutin oleh petugas yang berkompeten ?</li> <li>9. Bagaimana prosedur pelatihan di PT Wika Beton apakah dibuat secara tertulis atau disampaikan secara lisan kepada pekerja ? Jika iya, apakah diberikan secara berkala ?</li> <li>10. Mengapa prosedur pelatihan ini perlu diadakan sebagai bahan acuan dalam pelaksanaan pelatihan ?</li> </ol>
	Kebutuhan Pelatihan	Bagaimana kebutuhan pelatihan di PT Wika Beton Makassar	<ol style="list-style-type: none"> <li>6. Bagaimana syarat yang diberikan agar bisa mengikuti pelatihan di PT Wika Beton ?</li> <li>7. Kapan dan jenis-jenis pelatihan apa saja yang diadakan di PT Wika Beton Makassar?</li> <li>8. Siapa yang berhak memberikan pelatihan di PT Wika Beton Makassar ?</li> <li>9. Mengapa pelatihan perlu diadakan oleh PT Wika Beton Makassar ? Apakah hal tersebut dapat meningkatkan kesehatan dan keselamatan pekerja?</li> <li>10. Menurut bapak, Bagaimana pelatihan ini mampu mencegah terjadinya kecelakaan bagi pekerja?</li> </ol>
	Simulasi	Bagaimana simulasi pelatihan di PT Wika Beton Makassar	<ol style="list-style-type: none"> <li>6. Apakah terdapat simulasi pelatihan di PT Wika Beton Makassar? Siapa yang memberikan simulasi pelatihan ?</li> <li>7. Kapan dan dimana biasanya simulasi dilakukan</li> <li>8. Bagaimana pelaksanaan simulasi di PT Wika Beton Makassar ?</li> <li>9. Mengapa perlu mengadakan simulasi pelatihan di PT Wika Beton Makassar?</li> <li>10. Menurut bapak, seberapa penting simulasi ini dilakukan?</li> </ol>

### DAFTAR PEDOMAN WAWANCARA INFORMAN PENDUKUNG

No.	Variabel Penelitian	Pertanyaan Wawancara	Probing
1.	Prosedur Pelatihan	Bagaimana prosedur pelatihan di PT Wika Beton Makassar	<ol style="list-style-type: none"> <li>1. Apakah bapak pernah mengikuti pelatihan ? Jika tidak, apakah bapak mengetahui terdapat prosedur terkait pelatihan di PT Wika Beton Makassar ?</li> <li>2. Bagaimana pandangan/pendapat bapak, terkait prosedur pelatihan di PT Wika Beton Makassar? Mengapa perlu prosedur dalam pelaksanaan pelatihan ?</li> </ol>
2.	Kebutuhan Pelatihan	Bagaimana kebutuhan pelatihan di PT Wika Beton Makassar	<ol style="list-style-type: none"> <li>1. Menurut bapak, mengapa pelatihan tidak diberikan kepada semua pekerja?</li> <li>2. Apakah bapak mengetahui jenis-jenis pelatihan yang diadakan di PT Wika Beton Makassar ?</li> <li>3. Menurut bapak seberapa penting pelatihan dapat mencegah terjadinya kecelakaan kerja?</li> <li>4. Menurut bapak, apakah terdapat perbedaan antara orang yang belum dan telah mengikuti pelatihan ?</li> </ol>
3.	Simulasi	Bagaimana simulasi pelatihan di PT Wika Beton Makassar	<ol style="list-style-type: none"> <li>1. Apakah bapak mengetahui bahwa terdapat simulasi pelatihan di PT Wika Beton Makassar? Jika iya, Bagaimana pandangan bapak terkait simulasi tersebut?</li> <li>2. Apakah bapak mengetahui kapan dan dimana simulasi biasa dilakukan?</li> <li>3. Siapa yang memberikan simulasi pelatihan ?</li> <li>4. Menurut bapak, mengapa simulasi pelatihan penting dilakukan ?</li> <li>5. Menurut bapak, apa yang terjadi jika simulasi pelatihan ini tidak dilaksanakan?</li> </ol>

## Matriks Wawancara Informan

### A. Informan Utama

Prosedur Pelatihan					
No.	Informasi	Kode Informan	Jawaban	Reduksi	Kesimpulan
1.	Prosedur pelatihan di PT Wika Beton Makassar.	M HJA CSB	<p><i>“Ada”</i></p> <p><i>“Ada prosedur pelatihannya”</i></p> <p><i>“eee disini terdapat prosedurnya mba jadi untuk pelatihannya memang jadi kewajiban pelatihan”</i></p>	Informan mengatakan bahwa di PT Wika beton Makassar terdapat prosedur pelatihan.	Dapat disimpulkan bahwa di PT Wika Beton Makassar terdapat prosedur Pelatihan.
2.	Penyampaian prosedur di PT Wika Beton Makassar.	M HJA CSB	<p><i>“Maksudnya disampaikan langsung kepada pekerja”</i></p> <p><i>“ee, kemarin itu di... ada apa namanya kalau dari dokumen ada tersendiri ya, kalau untuk penyampaiannya disaat pelatihan itu refreshnya setahun sekali itu secara langsung itu ada”</i></p> <p><i>“kalau disini pertamanya tertulis, habis itu ada penyampaian atau di sini namanya penyampaian prosedurnya secara langsung”</i></p>	Informan mengatakan bahwa di PT Wika Beton Makassar terdapat prosedur secara tertulis pada dokumen yang kemudian disampaikan langsung kepada pada pekerja.	Dapat disimpulkan bahwa penyampaian prosedur kepada karyawan di PT Wika Beton Makassar dilakukan secara langsung
3.	Pelaksanaan pelatihan di PT Wika Beton Makassar	M HJA CSB	<p><i>“kalau yang biasa dilakukan disini itu sesuai dengan standart pelatihan”</i></p> <p><i>“ee, alhamduillah sudah mbak, dikarenakan kitakan kalau pelatihankan dia ada pihak eksternal juga ya, jadi yang dari maksudnya kemarin dari kepala dinas itu terkait apa namanya PKD terus ada juga P3, juga kita undang pihak eksternal untuk melakukan pelatihan di eee wika ini di pabrik”</i></p>	Informan mengatakan bahwa pelaksanaan pelatihan di PT Wika Beton Makassar telah terlaksana dengan baik sesuai dengan prosedur.	Dapat disimpulkan bahwa pelaksanaan pelatihan di PT Wika Beton Makassar telah terlaksana sesuai dengan prosedur.

			<i>“ sudah mba ”</i>		
4.	Pelaksanaan pelatihan perlu prosedur	M  HJA          CSB	<p><i>“ya karena kalau tidak ada prosedur itu berjalan tidak sesuai dengan rencana, sebaiknya. Kalau tidak ada prosedur pekerjaan itu bisa ta' bale-bale”</i></p> <p><i>“ee, karenakan sebenarnya untuk prosedur pelatihan ee keadaan daruratkan khususnya sudah ada aturan dari undang-undang juga, jangan sampai yang kita lakukan itu malah memperkeruh keadaan, maksudnya tidak sesuai yang bisa melakukan keadaan itu malah tambah, ee tambah apa maksudnya yaa.... yaahh tambah tidak terkendali lah yah, intinya tetap sesuai aturan seefektif mungkin lah yah untuk penanganannya. Yaa dikarenakan kita tidak bisa mengambil langkah sendiri yaa karena ini bisa berakibat fatal, bisa ke manusia, alat maupun lingkungan yaaaa. Jadi dampaknya sangat besar jadi tidak bisa kita ambil apa langkah yang buru-buru atau sembarangan”</i></p> <p><i>“karena agar pelatihan itu mba dapat terlaksana dan tersusun dengan baik”</i></p>	Informan mengatakan bahwa pelaksanaan pelatihan perlu adanya prosedur agar pelatihan dapat terlaksana dan berjalan dengan baik.	Dapat disimpulkan bahwa perlu adanya prosedur pelatihan di PT Wika Beton Makassar agar pelatihan dapat berjalan dan terlaksana dengan baik.

#### Kebutuhan Pelatihan

No.	Informasi	Kode Informan	Jawaban	Reduksi	Kesimpulan
1.	Syarat untuk mengikuti pelatihan di PT Wika Beton Makassar	M	<i>“pernah, karena ada pelatihan untuk teman-teman di produksi bagaimana mereka menjaga kesehatan dan keselamatan dalam setiap efektivitas pekerjaan. Biasanya itu adalah perwakilan. Kepala jalur atau koordinator yang mengikuti pelatihan karena yang mengikuti pelatihan adalah yang terdaftar di organisasi K3, itu yang biasa</i>	Informan mengatakan bahwa ia pernah mengikuti pelatihan yang dilaksanakan di PT Wika Beton Makassar. Dengan syarat bahwa	Dapat disimpulkan bahwa yang mengikuti pelatihan di PT Wika Beton merupakan perwakilan dari setiap bagian tertentu yang



		<p>HJA</p> <p>CSB</p>	<p><i>melakukan pelatihan. nanti yang ikut yang menyampaikan ke bagian bawah, karena kalau ikut semuanya penuh orang-orang nanti”.</i></p> <p><i>“Pernah yang PKD. Kemaren itu ee dari apa namanya dari postur, kesehatan, kecakapan dalam hal akademik juga kemudian ee mungkin cukup yang lincah dan yang bisa cepat tanggaplah”</i></p> <p><i>“pernah, ee pelatihan ini terkait k3 umum, kalau dari pusat pelatihan pelaksanaan instruktur kerja itu. Kalau syaratnya memang kalau dari bagian terkait maksudnya terutama memang dia bagiannya orang yang berkepentingan dibagian itu”</i></p>	<p>orang yang mengikuti pelatihan adalah yang terdaftar di Organisasi dan memiliki kepentingan di bagian tertentu.</p>	<p>telah terdaftar di Organisasi.</p>
2.	Waktu pelaksanaan dan jenis pelatihan di PT Wika Beton Makassar.	<p>M</p> <p>HJA</p>	<p><i>“kalau yang rutin itu pertama adalah pelatihan masalah pertolongan pertama pada korban, terus masalah pelatihan dari PMI, Sejauh ini, itu-itu saja sih, hanya pelatihannya yang paling penting yang selalu diulang-ulang adalah bagaimana cara menangani korban karena resiko bahaya yang tinggi, istilahnya itu pertolongan pertama pada saat kejadian. Biasa pertiga bulan atau perenam bulan biasanya tergantung kondisi juga sih, kayak kemarin covid biasanya sekali setahun”</i></p> <p><i>“kalau yang P3 itu ee uni bulan apa kemarin itu yaa? bulan lalu yaa, kalau yang PKD itu tahun lalu, tahun ini belum teruss kalau pelatihan itu. Kalau internal kita biasanya ada itu pelatihan alat angkat-angkut tapi internal kita yaa maksudnya ee tidak mengundang orang dari luar tapi yang isi dari internal disampaikan ke teman-teman yang ada dijalur yang selaku pemakai alatnya ya alat angkat angkut kemudian eee pelatihan kelistrikan itu ya kelistrikan itu pengaruhnya ke K3 juga karenakan listrik itu barang yang ngga kelihatan yaa jadi bagaimana cara, cara</i></p>	<p>Informan mengatakan bahwa pelatihan di PT Wika Beton Makassar dilaksanakan pertiga bulan, perenam bulan atau satu tahun sekali.</p>	<p>Dapat disimpulkan bahwa di PT Wika Beton Makassar pelaksanaan pelatihan dilakukan pertiga bulan, perenam bulan dan satu tahun sekali sesuai dengan keadaan dan kondisi di lapangan.</p>



		CSB	<p><i>nyambungnyalah kayak listrik dirumah kalau salahkan biasa nda nyala nah apa lagi dalam pabrik ini yang ee dalam halnya listriknya kwnya besar yaa. Jadi mungkin pelatihan internalnya itusih, seingat saya ya itu yang sudah kami lakukan disini. Mmm kalau pelaksanakannya sekali setahun sih kalau kita bahasanya merefresh kembali lagi ya. Yaa kan kalau gitukan apa namanya ee ingatan awal ingat tapi kadang teman-teman lupa jadi harus di ingatkan kembali karena kalau kejadiannya dampaknya itu yang tidak apaya.. tidak kecillah bahayanya”</i></p> <p><i>“kalau untuk jadwalnya itu memang nda pasti ya mba, cuma memang pasti itu kayak pelatihan P3 terus simulasi keadaan darurat terus kalau untuk pekerjaan biasanya ada untuk sertifikasi, sertifikasi baik itu dari orang maupun alatnya”</i></p>		
3.	Kesesuaian pelatihan dengan kebutuhan pekerja di PT Wika Beton Makassar.	M  HJA	<p><i>“kalau yang selama ini, yang pelatihan itu memang sesuai kebutuhan pekerja, dikarenakan langsung diliat memang tingkat kebutuhan perusahaan itu sendiri”</i></p> <p><i>“mmmm eee saya rasa cukup dikarenakan disinikan kebanyakan kan profit berat yaa anunya butuh alat angkat ada pelatihannya, kemudian untuk masalah kelistrikan juga ada , untuk kemudian ada juga yang terkait sertifikasi operator itu ada juga dari disnaker itu saya lupa tuh, jadi kalau operator itu ada kayak surat izin operator yaa namanya yaa, yang di alat sama operator itu ada yang berapa tahun yaa 2 tahun atau 1 tahun yaa? 2 tahun yaa iya 2 tahun, jadi dia di tes ada dapat namanya surat izin operator kayak itu kalau kita mau naik motor, jadi kalau pakai alat berat itu harus punya surat izin karena kalau nabrak yooo dampaknya juga orangnya, alatnya rusak”</i></p> <p><i>“kalau untuk yang jenis-jenis pelatihan yang saya sebutkan sebagian besar itu sudah (sesuai) cuma yaa perlu</i></p>	Informan mengatakan bahwa pelatihan yang diadakan di PT Wika Beton Makassar sudah sesuai dengan kebutuhan dan keahlian para pekerja.	Dapat disimpulkan bahwa pelaksanaan pelatihan di PT Wika beton Makassar sudah sesuai dengan kebutuhan dan keahlian para pekerja.

		CSB	<i>ditingkatkan lagi</i> ”		
4.	Peranan pelatihan dalam mencegah kecelakaan kerja di PT Wika Beton Makassar.	M  HJA	<p><i>“sebenarnya kalau dengan apakah dengan pelatihan in dapat mencegah kecelakaan, sebenarnya kembali lagi kepada pribadi masing-masing karena namanya kecelakaan itu walaupun kita sudah mahir atau kerjanya bagus tapi kalau memang kita lengah bisa saja kecelakaan itu terjadi artinya memang setiap proses itu perlu adanya kewaspadaan, maka untuk meningkatkan kewaspadaan kepada pekerja setiap hari itu di briefing atau disampaikan di awal bekerja jangan lupa berdoa sesuai keyakinan terus selalu diingatkan kepada teman-teman semua sebelum bekerja di cek alat-alatnya kondisi alatnya bagaimana, jangan sampai terjadi hal-hal yang tidak diinginkan”</i></p> <p><i>“hmmm yaa mungkin 90%lah dikarenakan kebanyakan kecelakaan kerja itu dia ke perilaku orangnya yaa, perilaku orangnyasih ya, kalau saya liat pengalaman saya. Karenakan alat yaa, kendaraan, alat itukan sudah ada safetynya masing-masing yaa, sisa bagaimana cara penggunaan orangnya itu, jadi kadang mobil mundur tohhh, kendaraan mundur nabrak sebenarnyakan bukan salah alatnya ya karenakan dia sudah ada remnya, sudah ada proteksinya sisa orangnya, pun saat angkat mungkin nabrak sana-sini karena operatornya tidak melihat sekeliling. jadi memang lalai itu kebanyakan di perilaku manusia. Jadi kalau pelatihan itu kita kasi dampak buruk dulu, kita kasi dampak terburuk disini-sini ada yang terjepit terus apa-apa sehingga ya secara visual yaa kalau pelatihan itu secara visual ya biar langsung kelihatan langsung ngerti yaa kalau terlalu banyak tulisan itu malah teman-teman itu malah tambah ngantuk, maksudnya ee apa ya nda terlalu paham jadi kalau dikasih gambaran visual, gampang</i></p>	Informan mengatakan bahwa pelatihan memiliki andil untuk mencegah terjadinya kecelakaan dengan cara meningkatkan kewaspadaan melalui pelatihan yang diberikan.	Dapat disimpulkan bahwa pelatihan memiliki andil untuk mencegah terjadinya kecelakaan kerja di PT Wika Beton Makassar.

		CSB	<p><i>ngerti”</i></p> <p><i>“andilnya cukup besar yaaa mba karena dari ee contohnya lah dari bagian produksi dari dia tidak tau alat yang dia pegang jadi dia tau apa-apa aja yang harus dicek atau diamankan setelah mengikuti pelatihan jadi dia lebih paham”</i></p>		
5.	Manfaat mengikuti pelatihan di PT Wika Beton Makassar.	M	<p><i>“manfaatnya bagi saya ini cukup menambah wawasan dengan pelatihan itu dan dapat diterapkan langsung ke teman-teman dibawa, bagaimana cara menangani korban, bagaimana cara mengevakuasi langsung sampai dibawa ke rumah sakit”</i></p>	Informan mengatakan bahwa pelatihan yang diadakan di PT Wika Beton Makassar mampu menambah wawasan dan juga skill para pekerja.	Dapat disimpulkan bahwa pelaksanaan pelatihan dapat menambah pengetahuan bagi para pekerja.
	HJA	<p><i>“Yang terkait tadi yaa khususnya saya sendiri yang tadinya saya tidak tau bagaimana prosedur PKD maksudnya kan ada yang saya pelajari akan memadamkan apa yang saya tau caranya cara yang benar ikat karungnya posisi angin kita tau kemudian ada juga penggunaan hydrant posisi kaki karenakan tidak sembarang posisi untuk megang hydrant bisa jadi hydrant nyala, tidak terkendali malah menabrak kanan kiri yaa”</i></p>			
	CSB	<p><i>“kalau manfaat yang saya rasa sendiri dari awalnya saya tidak tau oh itu tau itu bahaya, oh itu tidak, aman seperti itu”</i></p>			
6.	Perbedaan sebelum dan setelah mengikuti pelatihan di PT Wika Beton	M	<p><i>“adasih, banyak sih kalau belum melakukan pelatihankan biasanya sok-sok tau, intinya kalau ada pelatihan inikan jadi tau prosedur dari a sampai z”</i></p>	Informan mengatakan bahwa terdapat perbedaan antara sebelum dan setelah	Dapat disimpulkan bahwa terdapat perbedaan antara sebelum dan setelah

	Makassar.	HJA	<i>“yoo perbedaannya itu dari segi pengetahuan ya mba dikarenakan pelatihankan penting menambah wawasan yaa yang tidak tau menjadi tau”</i>	mengikuti pelatihan di PT Wika Beton Makassar.	mengikuti pelatihan di PT Wika Beton Makassar
		CSB	<i>“yang saya rasa perbedaan dipengetahuannya saya lebih memahami, lebih mengerti tentang keselamatan itu sendiri”</i>		

Simulasi Pelatihan					
No.	Informasi	Kode Informan	Jawaban	Reduksi	Kesimpulan
1.	Pelaksanaan simulasi di PT Wika Beton Makassar.	M  HJA  CSB	<i>“ada, itu pertahun itu diadakan dan biasanya 2 kali setahun diadakan simulasi, ada biasa dilakukan reka adagan misalnya kalau ada kebakaran bagaimana menolongnya”</i>  <i>“oh ada yang kita terakhir tahun lalu itu ada gempa bumi terus huru-hara, kebakaran, sama ancaman bom yaa. Ada jadi seolah-olah ada korban dibuat kayak ada apa yaahh ada yang bawa tandu, telepon ke polisi”</i>  <i>“simulasi pelatihan yaaa, untuk simulasi pelatihan ada, untuk pelaksanaannya ada contoh dari korban contohnya luka patah tulang, robek, pingsannya. Oh ada kemarin juga pelatihan dari tukang besi contohnya jadi distu dilaksanakan praktek dan pengujiannya”</i>	Informan mengatakan bahwa di PT Wika Beton Makassar terdapat pelaksanaan simulasi.	Dapat disimpulkan bahwa di PT Wika beton Makassar terdapat pelaksanaan simulasi.
2.	Waktu dan lokasi pelaksanaan simulasi di PT Wika Beton Makassar.	M  HJA	<i>“biasanya simulasi itu dilakukan satu tahun sekali tempatnya disini, didepan ada biasa jalan kalau mau kesini, iya depan kantor sama ada juga disitu di kima 20”</i>  <i>“iya dipabrik dikarenakan ada dua disini sama di belakang kima 20 masing-masing ada”</i>	Informan mengatakan bahwa pelaksanaan simulasi di PT Wika Beton Makassar dilakukan satu tahun sekali dengan lokasi simulasi di pabrik dan	Dapat disimpulkan bahwa terdapat pelaksanaan simulasi di PT Wika Beton Makassar yang dilakukan satu tahun

		CSB	<i>“kalau disini kemaren, dari LSP (Lembaga sertifikasi profesi), di lingkungan sekitar pabrik, dilakukan dalam waktu kerja seperti saat ini”</i>	kimia 20.	sekali.
3.	Pemberi simulasi di PT Wika Beton Makassar	M  HJA  CSB	<i>“Biasanya kalau dari pemberi simulasi itu, biasanya langsung dari pengurus P2K3, internal dari pengurus P2K3 itu berkomunikasi langsung dari PKD, P3 dan bagian tim penanganan. Biasanya juga dari PMI”</i>  <i>“ ada mba dari internal PKD dan eksternal yaa”</i>  <i>“Eksternal ya itu LSP”</i>	Informan mengatakan bahwa simulasi di PT Wika Beton Makassar diberikan oleh pihak internal dan eksternal.	Dapat disimpulkan bahwa di PT Wika Beton Makassar terdapat instruktur ahli dalam pemberian simulasi.
4.	Peranan simulasi di PT Wika Beton Makassar.	M  HJA  CSB	<i>“Kenapa itu sangat penting, karena begini dengan melakukan itu reka adegan simulasi artinya pada saat itu kejadian, kita tidak terlalu panik, karena sudah ada, walaupun misalnya tidak direncanakan minimal kita bahwa seperti ini nanti penyelamatannya ada kawan-kawan. Artinya sudah ada gambaran bahwa nanti larinya kemana dan titik kumpulnya disini”</i>  <i>“karena memang keadaan darurat itu setiap saat bisa terjadi dan kita harus mengantisipasi itu manajemen risikonya apa, kita mencegah seperti apa, tentunya tidak membuat kepanikan massal yaa”</i>  <i>“kalau orang dulu itu bilang praktek itu lebih inilah lebih mudah dimengerti dari teori apalagi teman-teman di bagian produksi itu lebih memahami saat dipraktekkan gitu jadi lebih mudahlah pemahamannya di bagian produksi”</i>	Informan mengatakan bahwa simulasi di PT Wika Beton Makassar penting dilakukan untuk memberi gambaran dan mengantisipasi agar tidak terjadi kepanikan massal.	Dapat disimpulkan bahwa simulasi sangat penting untuk dilakukan agar mampu memberi gambaran sehingga mampu mengantisipasi terjadinya kepanikan massal.
5.	Yang terjadi jika tidak dilaksanakan simulasi di PT Wika Beton	M	<i>“saya kira kalau tidak ada simulasi artinya kita kembali lagi melihat prosedur karena diprosedupun sudah ada simulasi reka adegan yang dilaksanakan oleh P2K3, Jadi intinya adalah harus ada simulasi, supaya ada kesesuaian</i>	Informan mengatakan bahwa di PT Wika Beton Makassar perlu diadakan simulasi untuk melihat kesesuaian	Dapat disimpulkan bahwa perlu adanya simulasi pelatihan di PT Wika Beton Makassar untuk



	Makassar	HJA	<i>antara yang ada di prosedur dengan yang ada”</i>	prosedur dengan apa yang ada di lingkungan PT Wika Beton Makassar.	melihat kesesuaian antara prosedur dan yang ada di lingkungan PT Wika Beton Makassar.
		CSB	<p><i>“yaaa... apa bahasanya ya... ya misalnya kita ee mau apa yaa mau masak tapi cuma membaca resepnya saja tidak ada prakteknya lah, jadi yaa tidak bisa dirasakan hasilnya. Misalnya masak ayam goreng cuma baca resep kalau tidak praktek ya tidak tau kurang garam apaya. Jadi tetap setelah simulasikan ada namanya simulasi jadi kita tau kurang apa yaa, kan kalau tidak simulasi tidak tau kurangnya apa”</i></p> <p><i>“jadi ee memang banyak yaa sekarang yang kayak sekarang simulasinya hanya berupa gambar yaa.. cuma kalau menurut saya lebih baik lebih gampang kalau ke simulasinya langsung, karena tidak semua orang paham kalau tidak ada simulasinya.</i></p>		

## B. INFORMAN KUNCI

Prosedur Pelatihan					
No.	Informasi	Kode Informan	Jawaban	Reduksi	Kesimpulan
1.	Prosedur pelatihan di PT Wika Beton Makassar	RAP	<i>“Ada, kantor pusat”</i>	Informan mengatakan bahwa terdapat prosedur pelatihan di PT Wika Beton Makassar	Dapat disimpulkan bahwa terdapat prosedur pelatihan di PT Wika Beton Makassar
2.	Acuan /pedoman dalam penyusunan prosedur pelatihan	RAP	<i>“A untuk acuannya prosedur kita sih, berdasarkan PP 50 itu aja sama ISO 45001, ISO 14001 nahn itu kompetensinya apa aja untuk memenuhi kriteria-kriteria itu baru kita baru kita rincikan lagi di TNAny”</i>	Informan mengatakan bahwa acuan untuk penyusunan prosedur adalah PP No. 50, ISO 45001 dan ISO 14001	Dapat disimpulkan bahwa acuan penyusunan di PT Wika Beton Makassar yaitu PP No. 50, iso

					45001 dan ISO 14001
3.	Pengujian/ peninjauan prosedur di PT Wika Beton Makassar	RAP	<i>“Kalau prosedur pelatihan kita ada masa reviewnya, misalnya beberapa tahun sekali atau pertahun kalau di pabrik sih ,kalau internal pertahun cuma kalau di pusat ada jangka waktunya, apabila ada revisi langsung direview, diganti”</i>	Informan mengatakan bahwa prosedur di PT Wika Beton ditinjau oleh pihak internal dengan jangka waktu satu tahun sekali.	Dapat disimpulkan bahwa prosedur pelatihan ditinjau ulang oleh pihak internal.
4.	Penyampaian prosedur pelatihan di PT Wika Beton Makassar	RAP	<i>“Tertulis ada di SOP, jadi kita bisa akses semua disitu prosedur, nda hanya prosedur pelatihan, prosedur sistem produksi ataupun yang lain ada disitu. Kalau prosedurnya kan mereka bisa baca masing-masing mba, itu mereka punya akun atau akses untuk bisa masuk ke akses atau portal tersebut. Jadi bisa diakses, jadi kita cuma ngasih tau kalo prosedur ada disini, dia bisa nyari sendiri. Jadi untuk pegawai mereka bisa akses disitu.</i>	Informan mengatakan bahwa prosedur pelatihan di PT Wika Beton disampaikan secara tertulis.	Dapat disimpulkan bahwa prosedur di PT Wika Beton disampaikan secara tertulis.
5.	Prosedur pelatihan sebagai acuan dalam pelaksanaan pelatihan	RAP	<i>“Aa kan kita kerja ada prosedurnya mba, nda asal, ada panduannya ada juklatnya, cuma kita bekerja yaa itu kita mengikuti prosedur perusahaan tanpa terkecuali yaa pelatihan ini nda mungkin kita mengadakan pelatihan asal-asalan, kita terima orang tanpa kompetensi yaa itu dasarnya dari situ”</i>	Informan mengatakan bahwa diperlukan prosedur sebagai panduan dalam pelaksanaan pelatihan	Dapat disimpulkan bahwa diperlukan prosedur sebagai panduan dalam pelaksanaan pelatihan

<b>Kebutuhan Pelatihan</b>					
<b>No.</b>	<b>Informasi</b>	<b>Kode Informan</b>	<b>Jawaban</b>	<b>Reduksi</b>	<b>Kesimpulan</b>
1.	Syarat mengikuti pelatihan	RAP	<i>“Untuk khusus pelatihan K3, untuk yang petugasnya, kan ada dua itu petugas pertolongan pertama sama petugas keamanan darurat, itu pasti dia punya lisensi, nah lisensinya</i>	Informan mengatakan bahwa yang mengikuti pelatihan di PT Wika	Dapat disimpulkan bahwa yang mengikuti pelatihan di PT Wika

			<p><i>itu dapat dari pelatihan dan ee traininglah itu wajib harus punya karena kita ada diawasi oleh disnaker kan tiap tiga bulan kita lapor itu. Mungkin kalau untuk seluruh pekerja kita pelatihannya paling di simulasi pelatihan keadaan darurat, itu semua pekerja akan ikut tanpa terkecuali, mungkin yang dimaksud tadi sama pegawai nggak semua ikut itu hanya untuk petugasnya jadi kayak saya sekertaris, terus dibawahnya ada ketua PKD ini mas Johan terus ada ketua P3 terus sama masing-masing anggotanya itu pasti ikut pelatihan mungkin yang dimaksud tadi itu kenapa nggak semua ikut pelatihan, jadi kalau semua pasti ikut tapi kalau semua pekerja dia ikutnya di simulasi penanganan keadaan darurat,sampai anggotanya pun ikut kita, ikut pelatihan di petugasnya lo yaa, tapi kalau pekerja ngga, nanti disampaikan kepada koordinator ataupun yaa itu tadi di pas ya simulasi keadaan darurat itu”</i></p>	<p>Beton Makassar adalah orang yang memiliki lisensi petugas, dan koordinator di setiap bidang yang akan menyampaikan kepada anggotanya.</p>	<p>beton merupakan orang yang memiliki lisensi, petugas, dan koordinator setiap bagian yang kemudian akan menyampaikan kepada anggotanya.</p>
2.	Waktu pelaksanaan dan jenis pelatihan di PT Wika Beton Makassar	RAP	<p><i>“Ini pelatihan... kan ada dua itu soft skill sama hard skill, nah itu tergantung bagian orangnya sih dan tergantung juga jabatan ataupun jobdesknya yoo masing-masing nggak sama setiap orang itu jadi kalau yang udah level koordinator yaa pelatihannya itu kebanyakan yaa ke soft skillnya itu, kalau teman-teman pekerja yaa hard skillnya itu, mau kemampuan jadi tukang ahli besi ataupun cor gitu, tukang griting gitu tapi kalau udah level kordinator yaa sistem manajemennya yang kita gembleng. Kalau waktu pelaksanaannya kitakan tiap tahun nyusun jadwal TNA mba jadi di akhir tahun kayak ginikan , kita udah nyusun TNA untuk pelatihan di tahun depan nah itu kita ikutin itu aja berdasarkan kamus kompetensi yang udah dibuat oleh kantor pusat, jadi kita liat jobdesknya dia apa,butuhnya dia apa, nahhh itu yang harus kita penuhin, misal kita jadwalkan dalam setahun kedepan perlu pelatihan apa aja gitu kalau ada yang sertifikasinya habis kita perpanjang kalau memang kurang sertifikasinya</i></p>	<p>Informan mengatakan bahwa waktu pelaksanaan pelatihan setiap tahun dengan jenis pelatihan soft skill dan hard skill yang diberikan kepada setiap pekerja sesuai jobdesk masing-masing.</p>	<p>Daat disimpulkan bahwa waktu pelaksanaan pelatihan di PT Wika Beton Makassar dilaksanakan setiap tahun dengan jenis pelatihan soft skill dan hard skill yang diberikan sesuai jobdesk masing-masing.</p>



			<i>yaa kita ikutkan sertifikasi gitu.</i>		
3.	Pemberi pelatihan di PT Wika Beton Makassar	RAP	<i>“Aaa itu ada dua satu dari eksternal ataupun dari internal kita sendiri, jadi kalau yang keluar sertifikatnya biasanya dari eksternal itu banyak bisa dari scufindo atau dari LSP gitu kan aa terus kalau dari internal bisa dari kantor pusat di divisi engineering ataupun ke HSE ataupun sharing knowladge dari kami sendiri gitu”</i>	Informan mengatakan bahwa instruktur ahli dalam pelatihan di PT Wika Beton Makassar diberikan oleh pihak internal dan Eksternal	Dapat disimpulkan bahwa terdapat instruktur ahli dalam pemberi pelatihan di PT Wika Beton Makassar yang berasal dari pihak internal dan Eksternal
4.	Urgensi pelatihan terhadap Kesehatan dan Keselamatan Kerja	RAP	<i>“Pastinya mba, kan orang yang tadi ta’ bilang di awal orangkan nggak bisa asal kerja gitu mereka harus kenal dengan lingkungannya gitu, mereka harus kenal ama pekerjaannya nahh itu mereka harus kenal sama alatnya. Kalau mereka kita nggak bekalin kecelakaan kerja itu resikonya akan semakin tinggi itu, kan kita kerja di lingkungan yang resikonya tinggi gitu karena banyak alat berat, banyak benda berat nahh iu dan banyak mesin-mesin itu potensinya akan tinggi kita ngga mau unsafe condition, unsafe actionnya teman-teman itu menjadikan fatality gitu yaa karena resikonya tinggi jadi kita harus bekalin dari sertifikasi-sertifikasi itu sama pelatihan-pelatihan itu mba, jadi mereka tau mana yang harus dihindarin mana yang harus dilaksanakan”</i>	Informan mengatakan bahwa pelatihan mampu meningkatkan kesehatan dan keselamatan pekerja di PT Wika Beton Makassar	Dapat disimpulkan bahwa pelatihan mampu meningkatkan kesehatan dan keselamatan pekerja di PT Wika Beton Makassar
5.	Pelatihan mampu mencegah kecelakaan kerja	RAP	<i>“yaa mampu meminimalisir terjadinya kecelakaan kerja itu, kan ada 5 itu hierarki kan, yang eliminasi sampe terakhir APD”</i>	Informan mengatakan bahwa pelatihan mampu meminimalisir terjadinya kecelakaan kerja.	Dapat disimpulkan bahwa pelatihan mampu meminimalisir terjadinya kecelakaan kerja

Simulasi Pelatihan					
No.	Informasi	Kode Informan	Jawaban	Reduksi	Kesimpulan
1.	Pengadaan simulasi dan pemberi simulasi di PT Wika Beton	RAP	<i>“Ada kan tiap tahun kita ada simulasi pelatihan keadaan darurat itu lo mba. Aa kalau yang dari keadaan darurat dari internal kami sendiri, kecuali kalau pemadaman kebakaran atau P3, kalau ada orang kecelakaan itu baru dari eksternal. Cuma kalau keadaan darurat yang seperti gempa bumi teruss huru-hara itu dari internal kami sendiri”</i>	Informan mengatakan bahwa terdapat simulasi pelatihan di PT Wika Beton Makassar	Dapat disimpulkan bahwa terdapat pelatihan di PT Wika Beton Makassar
2.	Waktu dan lokasi pelaksanaan simulasi	RAP	<i>“Yaa dikantor ini di plan ini, kan kita disini ada tiga titik evakuasi mba yaudah nanti kita jadwalkan kapan, kita laksanakan di tanggal tersebut,. setahun sekali”</i>	Informan mengatakan bahwa waktu pelaksanaan simulasi setahun sekali dengan lokasi di PT Wika Beton Makassar	Dapat disimpulkan bahwa simulasi diadakan satu tahun sekali dengan lokasi di PT Wika Beton Makassar
3.	Pelaksanaan simulasi	RAP	<i>“Eee kita biasanya bikin skenario mba, nanti di awal teman-teman inspektor atau SO bikin skenario keadaan daruratnya seperti apa mba beberapa keadaan yang sudah saya sebutkan tadi, udah kita laksanakan sesuai skenario itu cuma kita ngga tanya teman-teman di lapangan jam berapa dan..... ee seperti apa skenarionya yang tau cuman kordinator nahh kita liat respon teman-teman pekerja yang ada di belakang gitu”</i>	Informan mengatakan bahwa pelaksanaan simulasi di PT Wika Beton Makassar dilaksanakan berdasarkan skenario yang telah dibuat	Dapat disimpulkan bahwa pelaksanaan simulasi dilakukan berdasarkan skenario yang telah dibuat.
4.	Urgensi pelaksanaan simulasi pelatihan	RAP	<i>“Itu untuk mengevaluasi apa yang udah kita laksanakan itu lo, sebelumnya ada banyak pelatihan itu,banyak tiap pagi safety talk, setiap minggu ada briefing, setiap bulan ada safety meeting. Nah itu kita lihat apakan teman-teman memahami ataupun mengikuti instruksi dari teman-teman SO ini, apa yang sudah diberikan apakah sudah dijalankan gitu kita liat evaluasi dari apa namanya tadi simulasi</i>	Informan mengatakan bahwa simulasi pelatihan dilakukan sebagai bentuk evaluasi terhadap pelatihan yang telah dilaksanakan	Dapat disimpulkan bahwa simulasi pelatihan di PT Wika Beton dilakukan sebagai bentuk evaluasi terhadap pelatihan yang telah

			<i>tersebut”</i>		dilakukan
5.	Gambaran jika tidak ada simulasi pelatihan di PT Wika Beton	RAP	<i>“Nah itu pasti akan terjadi kekacauan itu, wong kadang di briefing aja masih kacau, bingung-bingung apalagi nggak di briefing, nggak pernah dicoba, nggak pernah disimulasikan gitu pasti kalau keadaan sebenarnya pasti kan akan panik mba, dan akan berbahaya bagi teman-teman ataupun bagi produk atau alat di area kita ini”.</i>	Informan mengatakan bahwa jika tidak dilaksanakan simulasi akan terjadi kekacauan serta kebingungan yang berdampak pada orang, alat dan produk	Dapat disimpulkan bahwa jika simulasi tidak dilaksanakan maka akan menimbulkan kekacauan dan kebingungan yang berdampak pada orang, alat dan produk

### C. INFORMAN PENDUKUNG

Prosedur Pelatihan					
No.	Informasi	Kode Informan	Jawaban	Reduksi	Kesimpulan
1.	Prosedur pelatihan di PT Wika Beton Makassar	MA V	<i>“Eee belum, ee belum sa tau, ohiyyaa adaaa”</i> <i>“Pelatihan cuman dilokasi saja, adasih. Sambil kita diberitahukan maksudnya sambil belajar gitu ada pembelajarannya”</i>	Informan mengatakan bahwa di PT Wika Beton terdapat prosedur pelatihan	Dapat disimpulkan bahwa di PT Wika Beton terdapat prosedur pelatihan
2.	Pandangan tentang prosedur pelatihan	MA V	<i>“membantu, karena mempercepat jalannya produksi juga, jadi misalnya ditaumi berarti gampang maki”</i> <i>“Membantu, yaa dikarenakan kita menghadapi pekerjaan yang seperti itu, jadi sangat membantu jadikan yang tadinya kita nda tau jadi tau”</i>	Informan mengatakan bahwa pelatihan mampu membantu pekerja dalam menyelesaikan pekerjaan	Dapat disimpulkan bahwa pelatihan mampu membantu pekerja dalam menyelesaikan pekerjaan

### Kebutuhan Pelatihan

No.	Informasi	Kode Informan	Jawaban	Reduksi	Kesimpulan
1.	Pelatihan tidak diberikan kepada semua	MA  V	<p><i>"Aihh nd kutaumi, mungkin kalau bagian kepala jalur lebih berpengalaman, karena sudah bertahun-tahun juga"</i></p> <p><i>"kayaknya diberikan ji mba karenakan kita masing-masing apa ada bagiannya bu, biasanya yang berikan itu pimpinan mba, kepala jalur"</i></p>	Informan mengatakan bahwa pelatihan di PT Wika Beton diberikan kepada kepala jalur/pimpinan	Dapat disimpulkan bahwa pelatihan di PT Wika Beton diberikan kepada pimpinan.
2.	Jenis-jenis pelatihan	MA  V	<p><i>"P3, Ohiyya ada misalnya kalau terjadi kebakaran atau anu biasa diarahkan kesitu"</i></p> <p><i>"Yang saya tau masalah tentang produksi, pengenalan alat, jenis-jenis bagian ee kayak cetakan-cetakan begitu"</i></p>	Informan mengatakan bahwa pelatihan di yang diadakan di PT Wika Beton yaitu P3 dan pelatihan mengenai produksi.	Dapat disimpulkan bahwa pelatihan yang diadakan di PT Wika Beton Makassar yaitu P3 dan pelatihan mengenai produksi.
3.	Pelatihan mampu mencegah terjadinya kecelakaan	MA  V	<p><i>"Eee, penting misalnya kalau menurut saya ndada itu banyak bingung juga linglung kearah mana ini, begini-begini. Ada biasa waktu briefing tentang keselamatan, k3 yang utama itu sih k3 yang harus dijaga"</i></p> <p><i>"Penting sekali karenakan, sedangkan kalau ada pelatihan kan sedikit tidaknya kan menghindari kecelakaan kerja"</i></p>	Informan mengatakan bahwa pelatihan mampu menghindari terjadinya kecelakaan kerja	Dapat disimpulkan bahwa pelatihan mampu menghindari terjadinya kecelakaan kerja
4.	Perbedaan antara yang belum mengikuti pelatihan dan telah mengikuti pelatihan	MA  V	<p><i>"Ada, kita apalagi lebih berhati-hati lagi dalam bekerja mengutamakan k3 sama produktivitasnya juga"</i></p> <p><i>"Jelas berbeda mbak, dari sistem kerjanya mba, masalahnya pasti berbeda"</i></p>	Informan mengatakan bahwa terdapat perbedaan antara yang belum mengikuti pelatihan dan telah mengikuti pelatihan	Dapat disimpulkan bahwa terdapat perbedaan antara yang belum mengikuti pelatihan dan telah mengikuti pelatihan

Simulasi Pelatihan					
No.	Informasi	Kode Informan	Jawaban	Reduksi	Kesimpulan
1.	Simulasi pelatihan di PT Wika Beton	MA  V	<p><i>"Belum, mungkin itu kalau anak-anak baru kalau misalnya dalam ruangan di arakhkanki kalau misalnya ada begini diarahkanki kesini. Penting,, kalau menurut saya itu penting karena jangan sampai ada yang tidak dikasi tau na jadi bingungki mau bagaimana"</i></p> <p><i>"Ada, maksudnya kita dikumpul baru dilakukan sama-sama"</i></p>	Informan mengatakan bahwa terdapat simulasi pelatihan di PT Wika Beton Makassar	Dapat disimpulkan bahwa di PT Wika Beton terdapat simulasi pelatihan.
2.	Waktu dan lokasi simulasi	MA  V	<p><i>"Tahun lalu itu, disini tongji di kasi tau"</i></p> <p><i>"Biasanya langsung dilokasi produksi sini, waktunya saya nda tentu juga, biasanya setahun sekali"</i></p>	Informan mengatakan bahwa simulasi dilakukan dilokasi produksi dan dilakukan satu tahun sekali	Dapat disimpulkan bahwa di PT Wika Beton simulasi dilakukan dilokasi produksi dan dilakukan satu tahun sekali
3.	Pemberi simulasi	MA  V	<p><i>"Ada yang dari K3, iyya adaji di Wika"</i></p> <p><i>"Biasanya dari atasan-atasan itu mba"</i></p>	Informan mengatakan bahwa simulasi diberikan oleh pihak yang berwenang	Dapat disimpulkan di PT Wika Beton simulasi diberikan oleh pihak yang berwenang
4.	Urgensi simulasi	MA  V	<p><i>"Eee bingungki juga mau jawabkan apa itu di' karena Penting karena itu untuk keselamatan bersama karena tidak mungkin juga kepala jalur mau jagaki satu-satu, untuk keselamatan masing-masing karena tidak setiap kepala jalur adaki na awasi"</i></p> <p><i>"Penting bu, soalnya itu jugakan ee maksudnya mempengaruhi anu ini ta juga bu secara kinerja ini bagaimna kalau tidak inikan kita nda tau mau jalankan alat"</i></p>	Informan mengatakan bahwa simulasi penting untuk dilakukan karena mempengaruhi kinerja dan keselamatan pekerja	Dapat disimpulkan bahwa simulasi penting untuk dilakukan karena mempengaruhi kinerja dan keselamatan pekerja



			<i>ini, alat itu”</i>		
5.	Gambaran jika tidak dilaksanakan simulasi	MA  V	<p><i>“Yaa unkin yaa semena-menami kalau tidak itu anu k3 kalau misalnya tidak ada simulasi itu misalnya kerja tidak pake helm biasa kerja begitu ee, mau-maunya saja begini-begini”</i></p> <p><i>“banyak sih, maksudnya faktornya salah itu pasti nda jalan produksinya kalau nda ada pelatihannya tidak gambaran kerjanya”</i></p>	Informan mengatakan bahwa jika simulasi tidak dilakukan maka akan mempengaruhi kedisiplinan pekerja dalam menerapkan budaya K3 dan mempengaruhi produktivitas produksi	Dapat disimpulkan bahwa jika simulasi tidak dilakukan maka akan mempengaruhi kedisiplinan pekerja dalam menerapkan budaya K3 dan mempengaruhi produktivitas produksi

**LEMBAR OBSERVASI**

Elemen	Indikator	Penerapan	
		Ya	Tidak
Prosedur	Terdapat bukti adanya prosedur pelatihan yang tertuang dalam bentuk SOP	√	
	Terdapat bukti/dokumentasi pengujian dan peninjauan prosedur oleh petugas yang berkompeten	√	
	Terdapat bukti penyampaian prosedur secara lisan maupun tulisan kepada karyawan	√	
Kebutuhan Pelatihan	Terdapat bukti/ dokumentasi pelatihan diberikan oleh tim khusus	√	
	Terdapat bukti/ dokumentasi pelatihan diberikan sesuai job desk nya masing-masing.	√	
	Terdapat bukti/ dokumentasi pelatihan dilaksanakan di perusahaan	√	
Simulasi	Terdapat bukti/dokumentasi simulasi pemberian pelatihan oleh petugas yang kompeten	√	
	Terdapat bukti/dokumentasi pelatihan untuk karyawan	√	
	Terdapat jadwal pelaksanaan simulasi	√	

**DOKUMENTASI PENELITIAN**



Gambar 1. Wawancara Informan Utama



Gambar 2. Wawancara Informan Utama



Gambar 3. Observasi ke pabrik PT Wika



Gambar 4. Simulasi Keadaan Darurat



Gambar 5. Simulasi Keadaan Darurat



Gambar 6. Briefing Pengadaan Pelatihan



## SURAT-SURAT



**KEMENTERIAN AGAMA REPUBLIK INDONESIA**  
**UNIVERSITAS ISLAM NEGERI ALAUDDIN MAKASSAR**  
**LEMBAGA PENELITIAN DAN PENGABDIAN KEPADA MASYARAKAT**

Jl. H.M. Yasin Limpo No. 36, Romang Polong-Cowa (0411) 841879  
email : lp2m@uin-alauddin.ac.id website lp2m.uin-alauddin.ac.id

Nomor : B- 0036 /Un.06/LP2MPP.00.9/8/2022  
Sifat : Biasa  
Lamp. : 1 (satu) Rangkap Proposal  
Hal : Rekomendasi Izin Penelitian

Kepada Yth.  
Gubernur Provinsi Sulawesi Selatan  
C.q. Kepala UPT P2T BKPMD Provinsi Sulawesi Selatan  
di  
Tempat

Assalamu Alaikum Wr. Wb.

Dengan hormat disampaikan bahwa mahasiswa(i) Universitas Islam Negeri Alauddin Makassar dengan identitas di bawah ini:

Nama : Nurul Fadilah  
NIM : 70200118105  
Semester/T.A. : IX (Sembilan)/T.A. 2022-2023  
Fakultas : Fakultas Kedokteran dan Ilmu Kesehatan  
Jurusan/Prodi : Kesehatan Masyarakat  
Alamat : Btn Griya Maros Indah Blok d20/16  
No. HP. : 0882020236800

bermaksud melakukan penelitian dalam rangka penyusunan skripsi sebagai salah satu syarat untuk memperoleh gelar Sarjana. Dengan judul skripsi: **Gambaran Penerapan Pelatihan Terhadap Kesehatan dan Keselamatan Kerja di PT Wika Beton Makassar.**

Untuk maksud tersebut, kami mengharapkan kiranya kepada mahasiswa(i) tersebut dapat diberi izin untuk melakukan penelitian di **Jl. Kima Raya II Kav. 5 4-5-6, Kawasan Industri Makassar, Sulawesi Selatan** dari tanggal **September 2022**.

Demikian rekomendasi ini dibuat, atas perhatian dan kerjasamanya diucapkan terima kasih

Makassar, 02/09/2022 19:41:20  
  
Drs. H. Muhammad Ramli, M.Si.  
196005051987031004

arsip - mahasiswa yang bersangkutan  
- pertinggal



PEMERINTAH PROVINSI SULAWESI SELATAN  
DINAS PENANAMAN MODAL DAN PELAYANAN TERPADU SATU PINTU

Jl. Bougenville No.5 Telp. (0411) 441077 Fax. (0411) 448936  
Website : <http://simap-new.sulselprov.go.id> Email : [ptsp@sulselprov.go.id](mailto:ptsp@sulselprov.go.id)  
Makassar 90231

Nomor : 8873/S.01/PTSP/2022 Kepada Yth.  
Lampiran : - Pimpinan PT. Wika Beton Makassar  
Perihal : Izin penelitian

di-  
Tempat

Berdasarkan surat Ketua LPPM UIN Alauddin Makassar Nomor : B- 0036 /Un.06/LP2M/PP.00.9/8/2022 tanggal 02/09/2022 perihal tersebut diatas, mahasiswa/peneliti dibawah ini:

Nama : NURUL FADILAH  
Nomor Pokok : 70200118105  
Program Studi : Kesehatan Masyarakat  
Pekerjaan/Lembaga : Mahasiswa (S1)  
Alamat : Jl. H.M. Yasin Limpo No.36 Romang Polong-Gowa

PROVINSI SULAWESI SELATAN

Bermaksud untuk melakukan penelitian di daerah/kantor saudara dalam rangka menyusun SKRIPSI, dengan judul :

" GAMBARAN PENERAPAN PELATIHAN TERHADAP KESELAMATAN DAN KESEHATAN KERJA DI PT WIKA BETON MAKASSAR "

Yang akan dilaksanakan dari : Tgl. 06 September s/d 06 Oktober 2022

Sehubungan dengan hal tersebut diatas, pada prinsipnya kami *menyetujui* kegiatan dimaksud dengan ketentuan yang tertera di belakang surat izin penelitian.

Demikian Surat Keterangan ini diberikan agar dipergunakan sebagaimana mestinya.

Diterbitkan di Makassar  
Pada Tanggal 06 September 2022

A.n. GUBERNUR SULAWESI SELATAN  
KEPALA DINAS PENANAMAN MODAL DAN PELAYANAN TERPADU  
SATU PINTU PROVINSI SULAWESI SELATAN



Ir. H. SULKAF S LATIEF, M.M.  
Pangkat : PEMBINA UTAMA MADYA  
Nip : 19630424 198903 1 010

Tembusan Yth  
1. Ketua LPPM UIN Alauddin Makassar di Makassar,  
2. Bertinggal.



PT. Wijaya Karya Beton Tbk  
Unit Kerja: PPB Sulawesi Selatan

Lampiran B.3  
Form : WB-CPR-PS-01-F03 Rev : 00

LEMBAR DISPOSISI

AGENDA NO: **066**

Diterima tgl : 08-Sep-22			
No : 8973/S 01/PTSP/2022			
Perihal :			
Izin Penelitian			
Distribusi untuk Disposisi			
No. Urut	Pejabat	Parap	Tanggal
01	MPPB	<i>[Signature]</i>	
02	Kasi KSDM		
03	Kasi TM	<i>[Signature]</i>	14/9/2022
04	PK3	<i>[Signature]</i>	14/9/2022

TM & PK3 jika memang bisa ditandatangani  
 j TM & PK3  
 ↳ bisa ditandatangani langsung ke ke PK3  
 ya datang ke filial

**" GAMBARAN PENERAPAN PELATIHAN TERHADAP KESELAMATAN DAN KESEHATAN KERJA DI PT WIKABETON MAKASSAR "**

Yang akan dilaksanakan dari : Tgl 06 September s/d 06 Oktober 2022

Sehubungan dengan hal tersebut diatas, pada prinsipnya kami *menyetujui* kegiatan dimaksud dengan ketentuan yang tertera di belakang surat izin penelitian.

Demikian Surat Keterangan ini diberikan agar dipergunakan sebagaimana mestinya.

Diterbitkan di Makassar  
Pada Tanggal 06 September 2022

A.n. GUBERNUR SULAWESI SELATAN  
KEPALA DINAS PENANAMAN MODAL DAN PELAYANAN TERPADU  
SATU PINTU PROVINSI SULAWESI SELATAN



Ir. H. SULKAF S LATIEF, M.M.  
Pangkat : PEMBINA UTAMA MADYA  
Nip : 19630424 198903 1 010

- Tembusan Yth
1. Ketua LPPM UIN Alauddin Makassar di Makassar,
  2. Peringat.

**PT. WIJAYA KARYA BETON Tbk.**  
**PABRIK PRODUK BETON SULAWESI SELATAN**



Jalan Kima Raya II Kav. S/4-5-6, Kawasan Industri Makassar 90241. Telepon : (0411) 511764, Faksimili : (0411) 510893

**SURAT KETERANGAN**

Nomor : SE.01.01/WB-2G.131/2022

Kami yang bertanda tangan dibawah ini PT. Wijaya Karya Beton Tbk - Pabrik Produk Beton Sulawesi Selatan menerangkan bahwa :

Nama : **Nurul Fadilah**  
N I M : 70200118105  
Dari : Universitas Islam Negeri Alauddin Makassar  
Jurusan : Kedokteran dan Ilmu Kesehatan/ Kesehatan Masyarakat

Telah melaksanakan **Penelitian** di PT. Wijaya Karya Beton Tbk - PPB Sulawesi Selatan mulai tanggal 06 September – 06 Oktober 2022 dengan judul *"Gambaran Penerapan Pelatihan Kerja Terhadap Kesehatan dan Keselamatan Kerja di PT. WIKA BETON Makassar"*.

Sehubungan dengan hal tersebut, hasil dari Penelitian yang bersangkutan wajib ditembuskan ke PT. Wijaya Karya Beton Tbk PPB Sulawesi Selatan apabila yang bersangkutan telah menyelesaikan penyusunan Laporrannya.

Demikian Surat Keterangan ini dibuat untuk dipergunakan sebagaimana peruntukannya.

Makassar, 10 Oktober 2022

**PT. WIJAYA KARYA BETON Tbk**  
PPB Sulawesi Selatan

**Rizky Hani Febriyanto, S.E.**  
Pjs. Kepala Seksi Keu. & SDM

**KANTOR PUSAT** : Gedung WIKA Tower 1 Lantai 2,3,4 Jl. D.I. Panjaitan Kav. 9 Jakarta 13340. Telepon : 021-8192802  
**KANTOR PENJUALAN** : Medan • Palembang • Jakarta • Semarang • Surabaya • Makassar  
**PABRIK** : Sumut • Lampung • Lampung Selatan • Bogor • Karawang • Majalengka • Subang • Boyolali • Pasuruan • Sulsel  
**CRUSHING PLANT** : Lampung Selatan • Bogor • Donggala  
**PERUSAHAAN ANAK** : Wika Kobe • Wika Kraton • Cita Lautan Teduh