

**AKTIVITAS ANTIBAKTERI FRAKSI BINTANG LAUT (*Linckia laevigata*)
YANG DIPEROLEH DARI PULAU KODINGARENG**



SKRIPSI

Diajukan Untuk Memenuhi Salah Satu Syarat Meraih Gelar
Sarjana farmasi jurusan farmasi pada fakultas kedokteran dan ilmu kesehatan
UIN Alauddin Makassar

Oleh:

RESKI AWALIA LESTARI
NIM: 70100114076

**FAKULTAS KEDOKTERAN DAN ILMU KESEHATAN
UNIVERSITAS ISLAM NEGERI ALAUDDIN MAKASSAR
2019**

**AKTIVITAS ANTIBAKTERI FRAKSI BINTANG LAUT (*Linckia laevigata*)
YANG DIPEROLEH DARI PULAU KODINGARENG**



SKRIPSI

Diajukan untuk Memenuhi Salah Satu Syarat Meraih Gelar Sarjana Farmasi
Jurusan Farmasi pada Fakultas Kedokteran dan Ilmu Kesehatan
UIN Alauddin Makassar

Oleh:

RESKI AWALIA LESTARI

NIM. 70100114076

**FAKULTAS KEDOKTERAN DAN ILMU KESEHATAN
UNIVERSITAS ISLAM NEGERI ALAUDDIN
MAKASSAR**

2019

PERNYATAAN KEASLIAN SKRIPSI

Mahasiswa yang bertanda tangan di bawah ini :

Nama : Reski Awalia Lestari

Nim : 70100114076

Tempat/tgl.Lahir : bantaeng 04 oktober 1996

Jur/Prodi/konsentrasi : Farmasi

Fakultas/Program : Kedokteran dan Ilmu Kesehatan

Alamat : samata

Judul : aktivitas antibakteri fraksi bintang laut (*linckia laevigata*) yang diperoleh dari pulau kodingareng

Menyatakan dengan sesungguhnya dan penuh kesadaran bahwa skripsi ini benar adanya hasil karya sendiri. Jika di kemudian hari terbukti bahwa ia merupakan duplikat, tiruan, plagiat, atau dibuat oleh orang lain, sebagian atau seluruhnya, maka skripsi dan gelar yang diperoleh karenanya batal demi hukum.

Makassar, agustus 2019

Penyusun

UNIVERSITAS ISLAM NEGERI
ALAUDDIN
M A K A S S A R

RESKI AWALIA LESTARI

PENGESAHAN SKRIPSI

Skripsi yang berjudul “**Aktivitas Antibakteri Fraksi Bintang Laut (*linckia laevigata*) Yang Diperoleh Dari Pulau Kodingareng**”, yang disusun oleh Reski Awalia Lestari, Nim: 70100114076, Mahasiswa Jurusan Farmasi Fakultas Kedokteran dan Ilmu Kesehatan UIN Alauddin Makassar, diuji dan dipertahankan dalam Ujian Sidang Skripsi yang diselenggarakan pada hari **rabu tanggal 14 agustus 2019** yang bertepatan dengan **13 dzulhijjah 1440**, dinyatakan telah dapat diterima sebagai salah satu syarat untuk memperoleh gelar Sarjana dalam Fakultas Kedokteran dan Ilmu Kesehatan, Jurusan Farmasi.

Gowa, 14 agustus 2019 M
13 dzulhijjah 1440

DEWAN PENGUJI

Ketua : Dr. dr. Syatirah Djalaluddin, M.Kes., Sp.A

Sekretaris : Haeria, S.Si., M.Si., Apt

Pembimbing I : Dr. Hj. Gemy Nastity Handayani, S.Si., M.Si., Apt

Pembimbing II : Dwi Wahyuni Leboe, S.Si., M.Si

Penguji I : Nursyamsi Dhuha, S.Farm., M.Si

Penguji II : Dr. Wahyuddin G. M.Ag

(.....)
(.....)
(.....)
(.....)
(.....)
(.....)

Dekan,



Dr. dr. Syatirah Djalaluddin, M. kes., Sp.A
NIP: 198007012006042002

KATA PENGANTAR

Segala puji dan syukur penulis panjatkan kehadirat Allah SWT atas rahmat dan karunia-Nya, sehingga penulis dapat menyelesaikan penelitian dan penulisan skripsi ini, shalawat dan Taslim penulis curahkan kepada Nabi Besar Muhammad SAW, yang telah menyingkap kegelapan wawasan umat manusia kearah yang lebih beradap dan manusiawi.

Skripsi dengan judul “aktivitas antibakteri fraksi bintang laut (*linckia laevigata*) yang diperoleh dari pulau kodingareng” ini disusun sebagai salah satu syarat untuk memperoleh gelar sarjana Farmasi pada Fakultas Kedokteran dan Ilmu Kesehatan UIN Alauddin Makassar.

Dalam penulisan skripsi ini, penulis mendapatkan bantuan dan dukungan dari banyak pihak, baik secara langsung maupun tidak langsung, berupa motivasi, pikiran, serta petunjuk-petunjuk sehingga skripsi ini dapat terselesaikan sebagaimana mestinya.

Sembah sujud kupersembahkan skripsi ini terkhusus kepada kedua orang tua, Ayahanda H. arifuddin dan Ibunda Hj masta ,S.Pd. Terima kasih atas segala pengorbanan, nasehat, kesabaran, dukungan sepenuhnya, baik berupa materi, semangat, dan doa restu di setiap langkah ini, yang tak ternilai hingga penulis dapat menyelesaikan studi di Fakultas Kedokteran dan Ilmu Kesehatan Universitas Islam Negeri Alauddin Makassar, kiranya amanah yang diberikan kepada penulis tidak tersia-siakan. Terima kasih juga penulis berikan kepada keluarga besar yang memberikan kasih sayang dan perhatian yang senantiasa memberikan restu dan do'anya kepada penulis sehingga penulis dapat sampai menyelesaikan tahap penyelesaian pendidikan sampai disini. Tak lupa pula penulis menyampaikan terima kasih kepada :

1. Bapak Prof. Dr. Musafir Pababasari, M.Si selaku Rektor Universitas Islam Negeri Alauddin Makassar.
2. Bapak Prof.Dr. Mardan,M.Ag.,selaku Rektor Wakil I, Bapak Prof.H.Lomba sultan, M.A., selaku wakil Rektor II, Ibu Prof. Siti Aisyah,M.A.,Ph.D., selaku

Wakil Rektor III, Bapak Prof. Hamdan Juhanis, M.A., Ph.D, selaku wakil Rektor IV UIN Alauddin Makassar.

3. Bapak Dr. dr. H. Andi Armyn Nurdin, M.Sc., selaku Dekan Fakultas kedokteran dan ilmu kesehatan UIN Alauddin Makassar.
4. Ibu Dr. Nur Hidayah, S.Kep., Ns., M.Kes., selaku wakil Dekan I (Bidang Akademik), Ibu Dr. A. Susilawaty, S.Km., M.Kes., selaku wakil Dekan II (Bidang Administrasi Umum dan Keuangan), Bapak Dr. Mukhtar Luthfi, M.Pd., selaku wakil Dekan III (Bidang Kemahasiswaan), Fakultas Kedokteran dan Ilmu Kesehatan UIN Alauddin Makassar.
5. Ibu Haeria, S.Si., M.Si, selaku Ketua jurusan dan pembimbing pertama yang telah banyak memberikan bantuan dan arahan serta meluangkan waktu dan pikirannya dalam membimbing penulis sejak awal perencanaan penelitian sampai selesainya penyusunan skripsi ini.
6. Ibu Dr.Hj. Gemy Nastity Handayani, S.Si., M.Si., Apt, selaku sekertaris jurusan Farmasi Fakultas kedokteran dan Ilmu Kesehatan UIN Alauddin Makassar.
7. Ibu Dwi Wahyuni Leboe., S.Si., M.Si, selaku pembimbing kedua yang telah memberikan waktu luangnya untuk mengarahkan serta mengoreksi hal-hal yang perlu dikoreksi dalam penulisan skripsi ini, yang sangat banyak memberi saran dan arahan selama penelitian.
8. Ibu Nursyamsi Dhuha .s.fram., M.si, selaku penguji kompetensi yang telah banyak memberi arahan dan saran dalam penyusunan skripsi ini.
9. Bapak Dr.Wahyuddin G. M.Ag, selaku penguji agama yang telah banyak memberikan arahan dan saran dalam penyusunan skripsi ini.
10. Bapak, Ibu Dosen, serta seluruh Staf Jurusan Farmasi atas curahan ilmu pengetahuan dan segala bantuan yang diberikan pada penulis sejak menempuh pendidikan farmasi, melaksanakan pendidikan hingga selesainya skripsi ini.
11. Para Laboran Farmasi UIN Alauddin Makassar, Kak Sukri, S.Farm., Apt , kak andri Anugrah pratama, S.Fram., M.Si., Apt, kak Ansari Masri, S.Fram., Apt, yang telah memberikan arahan dalam penelitian penulis.

12. Keluarga GALENICA 2014, yang selama empat tahun terakhir telah mengukir banyak cerita, kisah yang tak akan habis untuk dikenang, tawa bersama, senang selalu, dukungan, nasehat, kebersamaan, kepedulian. Kalian luar biasa.
13. Teman-teman penelitianku di Lab. Biologi Farmasi dan Lab Mikrobiologi Farmasi Miftahuljannah, Nurasmitha, Ayu selfiana, Qasrinatul Rasika Safitri Nuryaya dan Nadya Fazri kerjasama yang sangat baik selama penelitian dan penyusunan tugas akhir.
14. Sahabat setia penulis A-FIVE telah menjadi saksi Perjuangan dalam penelitian dan penyusunan skripsi , setia, Motivasi, dukungan dan kasih sayangnya kepada penulis. Terima kasih Sahabat dan teman-teman selama KKN angkatan 57 Kab.Bulukumba, Kec.Gantarang, Terkhusus teman posko Desa bukit Tinggi.
15. Kepada semua pihak yang telah memberikan bantuan, semoga Allah SWT senantiasa memberi imbalan pahala yang berlipat ganda.

Dengan kerendahan hati, penulis berharap agar skripsi ini mendapat ridha dari Allah SWT dan memberi manfaat bagi masyarakat. *Aamiin ya Rabbil aalamin.*

Samata-Gowa, November 20

Penyusun

UNIVERSITAS ISLAM NEGERI
ALAUDDIN
M A K A S S A R

DAFTAR ISI

SAMPUL.....	i
PENYATAAN KEASLIAN SKRIPSI.....	ii
PENGESAHAN SKRIPSI.....	iii
KATA PENGANTAR.....	iv
DAFTAR ISI.....	vii
DAFTAR TABEL.....	xi
DAFTAR GAMBAR.....	xii
DAFTAR LAMPIRAN.....	xiii
ABSTRAK.....	xiv
ABSTRACT.....	xv
BAB I PENDAHULUAN.....	1
A. Latar Belakang.....	1
B. Rumusan Masalah.....	5
C. Tujuan Penelitian.....	5
D. Kegunaan penelitian.....	5
E. Defenisi Operasional dan Ruang Lingkup Penelitian.....	5
1. Defenisi operasional.....	5
2. Ruang lingkup Penelitian.....	8
F. Kajian pustaka.....	8
BAB II TINJAUAN PUSTAKA.....	10

A. Uraian Sampel.....	10
1. Klasifikasi.....	10
2. Nama daerah.....	11
3. Deskripsi	11
B. Uraian bakteri uji	11
a. <i>Escherichia coli</i>	12
b. <i>Staphylococcus aureus</i>	13
c. <i>Pseudomonas aeruginosa</i>	13
d. <i>Salmonella thypi</i>	14
e. <i>Streptococcus mutans</i>	15
f. <i>Vibrio sp</i>	16
g. <i>Staphylococcus epidermis</i>	17
h. <i>Bacillus subtilis</i>	17
C. Uraian umum antimikroba	18
1. Pembagian antimikroba	18
2. Sifat antimikroba	19
3. Prinsip kerja antimikroba	19
4. Uji efektivitas antimikroba	21
D. Ekstraksi	21
1. Maserasi	22
2. Perkolasi.....	23
3. Refluks.....	23
4. Sokhletasi.....	23
5. Destilasi Uap.....	24
6. Digesti.....	24
7. Infudasi	25

	8. Dekok	25
	E. Metode partisi.....	26
	F. Fraksinasi	26
	G. Kromatografi lapis tipis	28
	H. Sterilisasi	31
	I. Antibakteri	33
	J. Tinjauan islam hewan dalam bidang kesehatan.....	35
BAB III	METODOLOGI PENELITIAN.....	38
	A. Jenis dan lokasi	38
	1. Jenis penelitian.....	38
	2. Lokasi penelitian.....	38
	B. Pendekatan penelitian.....	38
	C. Populasi dan sampel.....	39
	1. Populasi penelitian.....	39
	2. Sampel penelitian.....	39
	D. Metode Pengumpulan Data / Instrumen Penelitian.....	39
	1. Alat	39
	2. Bahan.....	40
	E. Teknik pengolahan dan Analisis Data	40
	1. Penyiapan sampel.....	40
	a. Pengambilan Sampel.....	40
	b. Pengolahan Sampel.....	40
	2. Ekstraksi sampel.....	41
	3. Skrining Fitikomia	41
	4. Partisi Cair Padat	43

	5. Kromatografi Lapis Tipis.....	43
	6. Sterilisasi Alat	44
	7. Pembuatan Natriem Agar.....	44
	8. Penyiapan Baktri Uji	44
	9. Skrining Aktivitas Antibakteri.....	45
	10. Fraksinasi	45
	11. Identifikasi Golongan senyawa	46
	12. Pengamatan Dan pengukuran	48
BAB IV	HASIL DAN PEMBAHASAN	48
	A. Hasil Penelitian	48
	B. Pembahasan.....	57
BAB V	PENUTUP.....	64
	A. Kesimpulan	64
	B. Implikasi Penelitian	64
	KEPUSTAKAAN.....	65
	LAMPIRAN- LAMPIRAN	67
	RIWAYAT HIDUP.....	92

DAFTAR TABEL

Tabel 1. Hasil ekstraksi bintang laut (<i>linckia laevigata</i>)	48
Tabel 2. Hasil skrining fitokimia ekstrak bintang laut (<i>linckia laevigata</i>)	48
Label 3. Hasil sekrining antibakteri	50
Label 4. Hasil partisi.....	52
Label 5. Hasil fraksinasi	52
Label 6. Hasil identifikasi komponen senyawa.....	54
Label 7. Skrining fraksinasi terakhir.....	54

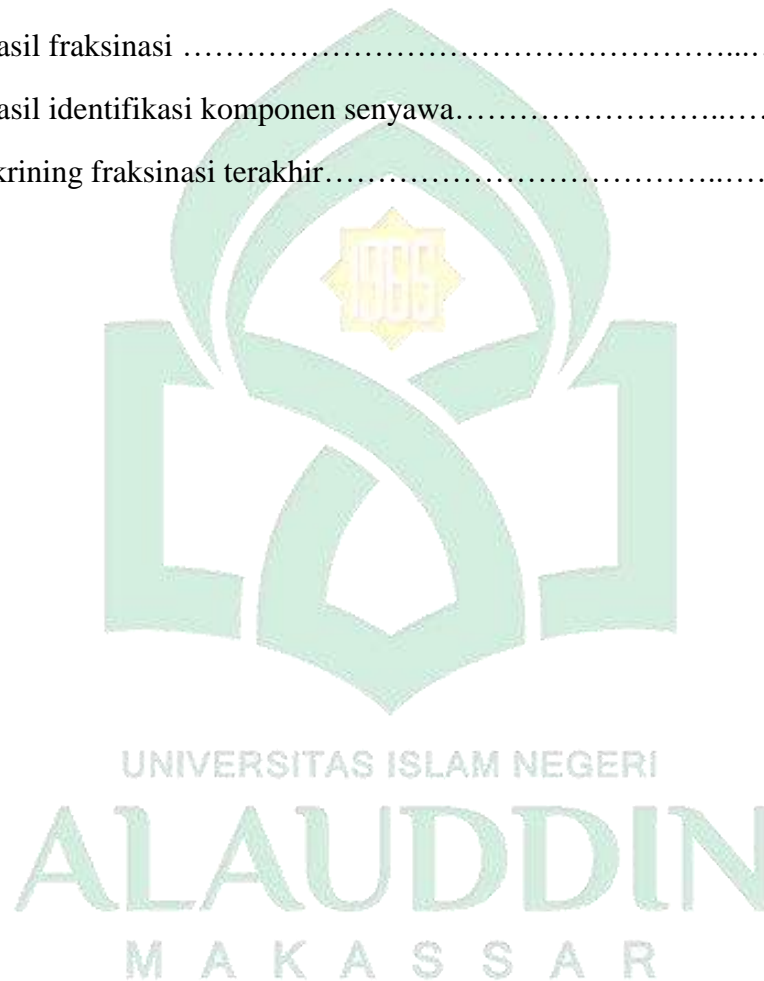

DAFTAR GAMBAR

Gambar 2.1. bintang lau (linckia laevigata.....10

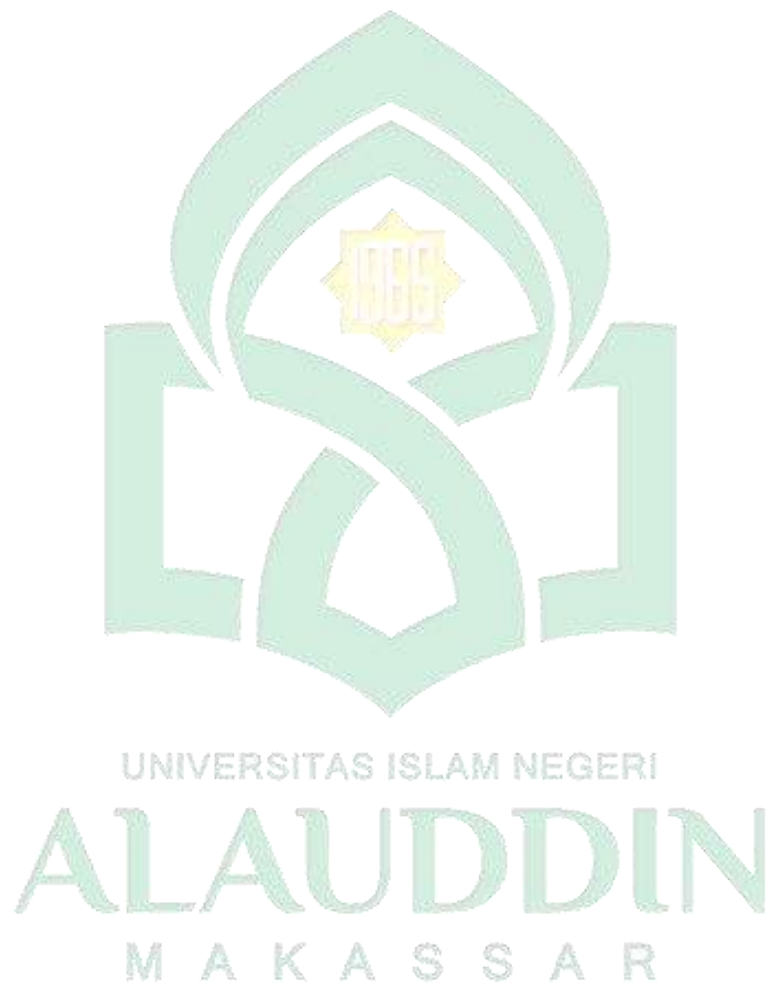

DAFTAR LAMPIRAN

Lampiran 1. Skema kerja pengolahan sampel	69
Lampiran 2. Ekstraksi	70
Lampiran 3. Skrining	71
Lampiran 4. Partisi	72
Lampiran 5. Identifikasi senyawa kimia	73
Lampiran 6. fraksinasi.....	74
Lampiran 7.pembuatan larutan stok	75
Lampiran 8.pembuatan natrium agar	76
Lampiran 9. Pembuatan mikroba uji	77
Lampiran 10. Pembuatan kontrol positif	78
Lampiran 11.pembuatan kontrol negatif	79
Lampiran 12. Pembuatan lautan stok	80
Lampiran 13. Uji aktivitas antibakteri	81
Lampiran 14. Perhitungan seri konsentrasi	82
Lampiran 15. Gambar ekstraksi	83
Lampiran 16. Skrining fitokomia	84
Lampiran 17. Skrining antibakteri.....	85
Lampiran 18. Hasil kromtografi lapis tipis	86
Lampiran 19. Hasil penujian aktivitas antibakteri	87

UNIVERSITAS ISLAM NEGERI
ALAUDDIN
M A K A S S A R

ABSTRAK

NAMA MAHASISWA : RESKI AWALIA LESTARI
NIM : 70100114076
JUDUL SKRIPSI : **Aktivitas antibakteri fraksi bintang laut (*linckia laevigata*) yang diperoleh dari pulau kodingareng**

Bintang laut (*linckia laevigata*) merupakan salah satu spesies bintang laut yang berada dalam kelas asteroida yang berpotensi sebagai antibakteri. Bintang laut (*linckia laevigata*) biasanya banyak ditemukan di daerah tropis sampai subtropis seperti di pulau Kodingareng Kota Makassar. Penelitian ini bertujuan untuk mengetahui apakah fraksi bintang laut (*linckia laevigata*) mampu menghambat terhadap bakteri patogen seperti *Bacillus subtilis*, *Escherichia coli*, *Pseudomonas aeruginosa*, *Salmonella thypi*, *Staphylococcus aureus*, *Staphylococcus epidermidis*, *Streptococcus mutans*, dan *Vibrio sp* dan untuk mengetahui aktivitas antibakteri dari fraksi bintang laut (*linckia laevigata*). Sampel diekstraksi secara maserasi dengan menggunakan pelarut ethanol 96% , kemudian dilakukan uji skrining menggunakan mikroba uji terhadap ekstrak ethanol 96% , partis cair padat dengan pelarut n-heksan dilanjutkan uji fraksinasi dengan metode kromatografi cair vakum menggunakan pelarut n-heksan dan etil asetat . Pengujian aktivitas antibakteri fraksi bintang laut (*linckia laevigata*) dilakukan dengan metode difusi agar (kirby dan bauer).

Hasil penelitian bahwa fraksi bintang laut (*linckia laevigata*) mampu menghambat aktivitas antibakteri dan bakteri yang mampu dihambat adalah *Bacillus subtilis* dengan konsentrasi 750 ppm (7,62 sedang), dan *Escherichia coli* konsentrasi 750 ppm (8,18 sedang), 500 ppm (7,39 sedang) 250 ppm (7,18 sedang).

Kata kunci : Antibakteri, bintang laut (*linckia laevagata*), fraksi dan metode kirby dan bauer.

UNIVERSITAS ISLAM NEGERI
ALAUDDIN
M A K A S S A R

ABSTRACT

NAME OF STUDENTS : RESKI AWALIA LESTARI
NIM : 70100114076
THESIS TITLE : Antibacterial activity of starfish fractions (Linckia laevigata) obtained from Kodingareng island

Sea stars (*Linckia laevigata*) is one of the starfish species in the asteroid class which has the potential as an antibacterial. Sea stars (*Linckia laevigata*) are commonly found in the tropics to subtropics such as on the island of Makassar, Makassar. This research aims to find out whether the starfish fraction (*Linckia laevigata*) has antibacterial activity obtained from local tribes such as *Bacillus subtilis*, *Escherichia coli*, *Pseudomonas aeruginosa*, *Salmonella thypi*, *Staphylococcus aureus*, *Staphylococcus epidermidis*, *Streptococcus mutans*, and *Vibrio sp* and to determine activity antibacterial starfish fraction (*Linckia laevigata*) against several pathogenic bacteria. Samples were extracted macerated using 96% ethanol, preliminary research was carried out by screening tests using microbial test on 96% ethanol extract, solid liquid partis with n-hexane solvent and fractionation by vacuum liquid chromatography using n-hexane and ethyl acetate solvents. Testing the antibacterial activity of starfish fractions (*Linckia laevigata*) was carried out by agar diffusion method (Kirby and bauer).

The results showed that the starfish fraction (*Linckia laevigata*) solvent n-hexane and ethyl acetate effectively inhibited antibacterial *Bacillus subtilis* with concentrations of 750 ppm (moderate 7.62), and *Escherichia coli* concentrations of 750 ppm (8.18 medium), 500 ppm (7.39 medium) 250 ppm (7.18 medium).

Keywords: Antibacterial, starfish (*Linckia laevigata*), fraction and Kirby method and bauer.

BAB I

PENDAHULUAN

A. Latar belakang

Kota Makassar atau biasa kita dengar Ujung Pandang merupakan kota metropolitan. Kota ini tergolong sebagai salah satu kota terbesar di Indonesia dari aspek pembangunannya. memiliki beberapa suku-suku seperti suku Makassar, Bugis, Toraja dan Mandar. Tidak hanya memiliki berbagai suku, kota Makassar juga memiliki beberapa pulau yang memiliki banyak biota laut yaitu pulau Lae-Lae, Lumu-Lumu, Lanjukang, Bonetambung, Kayangan, Loeha, Samalona, Barrang Lompo, Barrang Caddi, Kodingarengkeke dan Kodingareng.

Salah satu pulau yang kaya dengan biota lautnya adalah Pulau Kodingareng, pulau ini merupakan pulau yang memanjang dari arah utara ke selatan dengan luas wilayah 14 hektar (Ha), berpenghuni cukup padat dengan jumlah penduduk sebanyak 4526 jiwa dan mata pencarian 90% sebagai nelayan. Panorama bawah air yang masih asri dapat dijumpai di beberapa spot di wilayah perairan pulau ini. Sejumlah jenis biota yang dapat kita jumpai di perairan ini adalah bulu babi, ubur-ubur, kepiting, bintang laut dan beberapa jenis ikan, seperti: beseng-beseng, giru, leto-leto, cepa, balawas (sejenis baronang).

Masyarakat di pulau Kodingareng ini masih belum mengetahui khasiat dan manfaat dari bintang laut itu sendiri, sehingga hanya dijadikan sebagai mainan anak-anak dan bahkan di buang karena dapat merusak ekosistem terumbu karang. Padahal di perairan pulau Kodingareng yang kaya akan biota laut memungkinkan untuk mengembangkannya menjadi obat herbal alami yang memiliki efek

samping lebih rendah. Dan populasi bintang laut dikodingareng banyak. itulah menjadi alasan dilakukan pengambilan sampel bintang laut (*linckia laevigata*).

Bintang laut (*linckia laevigata*) merupakan biota laut yang umum ditemukan di pantai tropis sampai dengan subtropis. Bintang laut adalah hewan yang mempunyai daya regenerasi tinggi dengan lengan umumnya berjumlah lima buah. Perkembangan embrio kerabatnya seperti landak laut, sering dijadikan sebagai bahan untuk mengamati perkembangan embrio vertebrata (hewan yang memiliki ruas-ruas tulang belakang). Berdasarkan perkembangan embrionya maka hewan-hewan yang tergabung kedalam filum Echinodermata (hewan berkulit duri) diketahui mempunyai hubungan kekerabatan yang dekat dengan vertebrata dibandingkan invertebrata (hewan yang tidak memiliki ruas-ruas tulang belakang). Bukti perkembangan embrionik tersebut menempatkan hewan ini pada tingkatan chordata primitif sebagai peralihan dari invertebrata menuju vertebrata, (fitriani 2010).

Meskipun organisme laut merupakan sumber senyawa obat yang berpotensi besar, sedikit sekali obat dari bahan alam yang berasal dari laut. Kebanyakan obat kita justru berasal dari tanaman dan mikroorganisme darat. Senyawa obat yang terdapat di dalam organisme laut memiliki struktur kimia beraneka ragam. Struktur molekulnya pun sama dengan yang ditemukan pada tanaman darat, seperti flavonoid, alkaloid, saponin, yang banyak didalam tumbuhan dan didalam hewan laut. (agustina 2012)

Penyakit infeksi merupakan salah satu masalah kesehatan terbesar tidak saja di Indonesia, tapi juga di seluruh dunia. Selain disebabkan oleh virus, bakteri

juga tidak kalah pentingnya dalam menyebabkan penyakit infeksi. Penyakit infeksi disebabkan oleh bakteri dan menyerang pada manusia yaitu bakteri *Staphylococcus aureus* dan *Salmonella typhi*. Kedua bakteri ini juga cepat menjadi resisten terhadap banyak obat antimikroba, sehingga menyebabkan masalah terapi yang sulit. Resistensi terjadi karena pemakaian yang terlalu berlebihan dan kurang tepat sehingga dapat menyebabkan gangguan pada sistem metabolisme didalam tubuh ,gangguan tersebut dapat menurunkan kerja organ tubuh ,akibat bakteri patogen didalam tubuh dapat menimbulkan kondisi dimana kuman didalam tubuh tidak lagi bereaksi dengan obat obatan tertentu. usaha yang telah dilakukan untuk mengantisipasi pengaruh mikroba patogen tersebut yaitu dengan menemukan obat yang tepat terhadap jenis bakteri yang terdapat berdasarkan agen secara utuh yang dapat menghambat pertumbuhan dan membunuh bakteri

Antibakteri adalah bahan atau senyawa yang khusus digunakan untuk kelompok bakteri. Antibakteri dapat dibedakan berdasarkan mekanisme kerjanya, yaitu antibakteri yang menghambat pertumbuhan dinding sel, antibakteri yang mengakibatkan perubahan permeabilitas membran sel atau menghambat pengangkutan aktif melalui membran sel, antibakteri yang menghambat sintesis protein, dan antibakteri yang menghambat sintesis asam nukleat sel. Aktivitas antibakteri dibagi menjadi 2 macam yaitu aktivitas bakteriostatik (menghambat pertumbuhan tetapi tidak membunuh patogen) dan aktivitas bakterisidal (dapat membunuh patogen dalam kisaran luas) (Dwyana,2006: 126)

Mekanisme penghambatan terhadap pertumbuhan bakteri oleh senyawa antibakteri dapat berupa merusak dinding sel dengan cara menghambat pembentukannya atau mengubahnya setelah selesai terbentuk, perubahan permeabilitas membran sitoplasma sehingga menyebabkan keluarnya bahan makanan dari dalam sel, perubahan molekul protein dan asam nukleat, penghambatan kerja enzim, dan penghambatan sintesis asam nukleat dan protein. Di bidang farmasi, bahan antibakteri dikenal dengan nama antibiotik, yaitu suatu substansi kimia yang dihasilkan oleh mikroba dan dapat menghambat pertumbuhan mikroba lain. Senyawa antibakteri dapat bekerja secara bakteristatik, bakteriosidal, dan bakteriolitik (Pelczar dan Chan, 1988).

Mikroba patogen merupakan suatu penyebab penyakit yang banyak diderita dimasyarakat, kebanyakan peneliti sebelumnya melakukan penelitian aktivitas antibakteri tentang tanaman saja dan kurangnya penelitian biota laut dan makassar merupakan kota besar yang memiliki banyak pulau khususnya perairan di pulau kodingareng banyak biota laut yang belum diketahui khasiatnyatermasuk bintang laut .

Berdasarkan latar belakang diatas maka dilakukan penelitian mau mencoba mencari obat antibakteri dari biota laut yang dapat mengurangi resistensi serta efek samping, sehingga dapat menjadi sumber alam khususnya dari biota laut apakah dapat menghambat sebagai antibakteri kerna biota laut memiliki komponen biotaaktif seperti alkaloid, steroid, flavanoid, saponin, yang memiliki aktivitas antioksidan, antibakteri dan antifungi.

B. Rumusan Masalah

1. Apakah fraksi bintang laut (*linckia laevigata*) mempunyai aktivitas antibakteri ?.
2. Pada konsentrasi dan bakteri apa Fraksi bintang laut (*linckia laevigata*) mampu menghambat antibakteri ?

C. Tujuan Peneliitian

1. Untuk mengetahui apakah fraksi bintang laut biru (*linckia leavingata*) mempunyai aktivitas antibakteri.
2. Untuk mengetahui aktivitas antibakteri fraksi Bintang laut (*linckia laevigata*) terhadap beberapa bakteri patogen.

D. Kegunaan Penelitian

1. Menambah informasi bagi masyarakat tentang pemanfaatan dan pengolahan khasiat penggunaan hewan bintang laut biru (*linckia leavingata*) sebagai obat alternatif untuk menghambat pertumbuhan bakteri.
2. Memberikan data ilmiah mengenai aktivitas fraksi bintang laut biru (*linckia leavingata*) terhadap aktivitas antibakteri sebagai salah satu alternatif pengobatan

E. Defenisi Operasional dan Ruang Lingkup Penelitian

1. Defenisi Operasional

a. Ekstraksi

Ekstraksi adalah proses pemisahan bahan kimia dari campurannya dengan menggunakan pelarut sehingga bahan yang terlarut akan berpisah dengan bahan yang tidak terlarut.

b. Ekstrak

Ekstrak adalah suatu bahan atau sediaan yang diperoleh dari hasil ekstraksi tanaman obat.

c. Fraksinasi

Fraksinasi proses pemisahan senyawa senyawa berdasarkan tingkat kepolaranya

d. Bakteri Patogen

Mikroba patogen adalah kelompok bakteri parasit yang dapat menimbulkan berbagai macam penyakit pada manusia, hewan dan tumbuhan.

e. Antibakteri

Antibakteri merupakan zat yang dapat mengganggu pertumbuhan atau bahkan mematikan bakteri dengan cara mengganggu metabolisme mikroba yang merugikan. Mekanisme kerja dari senyawa antibakteri diantaranya yaitu menghambat sintesis dinding sel, menghambat ketahanan permeabilitas dinding sel bakteri, menghambat kerja enzim, dan menghambat sintesis asam nukleat dan protein.

f. Penyakit Infeksi

Penyakit infeksi merupakan salah satu masalah kesehatan terbesar tidak saja di Indonesia, tapi juga di seluruh dunia. Selain disebabkan oleh virus, bakteri juga tidak kalah pentingnya dalam menyebabkan penyakit infeksi.¹ Penyakit infeksi bakteri yang sering menyebabkan penyakit pada manusia adalah penyakit yang disebabkan oleh bakteri *Staphylococcus aureus* dan *Salmonella typhi*. Kedua

bakteri ini juga cepat menjadi resisten terhadap banyak obat antimikroba, sehingga menyebabkan masalah terapi yang sulit.

g. Bintang Laut (*linckia laevigata*)

Bintang laut (*linckia laevigata*) merupakan salah satu spesies dari kelas Asteroide dan merupakan kelompok dari Echinodermata. Bintang laut memiliki komponen bioaktif yang terdiri dari alkaloid, steroid, flavanoid, saponin, yang memiliki aktivitas antioksidan, antibakteri dan antifungi (Agustina 2012).

h. Antimikroba

Antimikroba adalah suatu bahan yang dapat menghambat atau mengganggu pertumbuhan dan metabolisme mikroba. Istilah lain seperti antibakterial atau antifungi menyatakan penghambatan pertumbuhan dan metabolisme pada kelompok-kelompok mikroorganisme khusus. (Pelczar dan Chan 2005)

i. Antibiotik

Antibiotik adalah berbagai macam zat kimia yang dihasilkan oleh bakteri dan fungsi yang bermanfaat untuk menghambat pertumbuhan kuman (Tjaj dan Rahardja 2007).

j. Sterilisasi

Sterilisasi adalah proses pemusnahan mikroorganisme hidup, baik dalam bentuk sel vegetatif, maupun dalam bentuk spora.

k. Rendamen

Rendamen adalah perbandingan jumlah (kuantitas) ekstrak yang dihasilkan

2. Ruang Lingkup Penelitian

Ruang lingkup penelitian ini mengkaji bagaimana fraksi bintang laut biru (*Linckia laevigata*) sebagai antibakteri dipulau kodingareng.

F. Kajian pustaka

Berdasarkan jurnal Reynandar kurnia runtuwene, defny s. Wewngkang,dkk (2017) yang berjudul *aktivitas antibakteri ekstrak bintang laut (Linckia laevigata) yang diperoleh dari teluk manado*. Pada penelitian tersebut mengutip bahwa bintang laut (*Linckia laevigata*) merupakan salah satu spesies bintang laut yang berada dalam kelas Asteroidea yang berpotensi sebagai antibakteri. *Linckia laevigata* sendiri sering ditemukan di daerah tropis di mana Teluk Manado berada dalam kawasan tersebut. Penelitian ini bertujuan untuk menentukan adanya aktivitas antibakteri dari ekstrak bintang laut *Linckia laevigata* yang diperoleh dari teluk Manado terhadap bakteri *Staphylococcus aureus* dan *Escherichia coli*. Sampel diekstraksi secara maserasi dan fraksinasi menggunakan etanol, metanol, kloroform dan n-heksan. Aktivitas antibakteri dilakukan dengan metode difusi agar (Kirby dan Bauer). Hasil Penelitian menunjukkan bahwa ekstrak kasar etanol, fraksi Kloroform, fraksi n-heksan dan fraksi methanol efektif menghambat bakteri *Staphylococcus aureus* dan *Escherichia coli*, ekstrak dan fraksi dikategorikan lemah berdasarkan kriteria Davis dan Stout.

Berdasarkan jurnal Juariyah (2014) yang berjudul *aktivitas senyawa antibakteri bintang laut (Asterias forbesii) terhadap beberapa jenis bakteri patogen* yang menyatakan bahwa aktivitas antibakteri bintang laut yang diteliti pada bintang laut *Asterias forbesii* lebih tinggi pada bakteri gram negatif daripada

gram positif Zona hambat yang terbentuk pada bakteri *Staphylococcus aureus* dan *Salmonella typhi* menunjukkan bahwa ekstrak bintang laut memiliki aktivitas antibakteri pada keduanya. Secara deskriptif, zona hambat yang terbentuk memiliki aktivitas yang lebih kuat terjadi pada bakteri *Salmonella typhi* dengan diameter zona hambat sekitar 23.25 mm.

Berdasarkan jurnal Chamundeeswari, Saranya S, Rajagopal S. (2012) yang berjudul , *Exploration of potential antimicrobial activity of sea star Astropecten indicus. j applied pharmaceutical scienc* mengatakan bahwa ekstrak bintang laut *Astropecten indicus* memiliki aktivitas antimikroba pada pengujian mikroba patogen dengan menggunakan metode difusi, aktivitas antibakteri dilihat dari zona hambat yang terbentuk. Pada penelitian tersebut didapatkan zona inhibisi yang luas pada bakteri *Pseudomonas aeruginosa* dan zona inhibisi yang rendah pada *Staphylococcus aureus*.

BAB II
TINJAUAN PUSTAKA

A. Uraian hewan bintang laut biru (*linckia leavingata*)

1. Klasifikasi hewan bintang laut biru (*linckia leavingata*)



Gambar 1. Pulau Kodingareng



Gambar 2. Bintang laut (*linckia leavingata*)

Nama Indonesia	: Bintang laut
Nama latin	: <i>linckia leavingata</i>
Kingdom	: Animalia
Kelas	: Asteroidea
Ordo	: Valvatida

Family : Ophidiasferdae
Genus : Linckia
Spesies : *Linckia leavingata*(Lee t. dan shin 2014)

2. Nama daerah

Hewan bintang laut (*linckia leavingata*) memiliki beragam nama daerah yakni bahasa jakarta dinamakan bintang laut bahasa makasar dinamakan bintoeng bombang jawa dinamakan bintang ular,dan bahasa sumatera dinamakan bintang laut.

3. Deskripsi

Bintang laut ini memilki lima buah lengan berbentuk dan tumpul pada ujungnya, pada bagian aboral,*l leavigata* memilki madepon, sedangkan bukan ambulaklar dan mulut terdapat dibagian oral.bintang laut memiliki granul garnul kecil yang menutupi cakramnya dan berwarna biru(Lee t. dan shin 2014).

B. Uraian bakteri uji

Bakteri merupakan sel prokariotik yang khas, uniseluler, dan tidak mengandung struktur yang membatasi membran di dalam sitoplasmanya. Reproduksi terutama dengan pembelahan biner sederhana, yaitu suatu proses aseksual. Morfologi bakteri terdiri dari tiga bentuk, yaitu sferis (kokus), batang (basil), dan spiral. Ukuran bakteri bervariasi, tetapi pada umumnya berdiameter sekitar 0,5-1,0 μm dan panjang 1,5-2,5 μm (Pelczar dan Chan, 2008).

1. *Escherichia coli*

a. Klasifikasi

Kerajaan : Bacteria

Filum : Proteobacteria

Kelas : Gammaproteobacteria

Bangsa : Enterobacteriales

Suku : Enterobacteriaceae

Marga : *Escherichia*

Jenis : *Escherichia coli* (Garrity, et al, 2004: 24-141)

b. Sifat dan Morfologi

Escherichia coli merupakan bakteri Gram negatif berbentuk batang lurus dengan ukuran $1,1 - 1,5 \mu\text{m} \times 2,0 - 6,0 \mu\text{m}$, motil dengan flagellum peritrikus atau non motil. Mudah tumbuh pada medium nutrisi sederhana. Laktosa difermentasi oleh sebagian besar galur dengan produksi asam dan gas. Penyebab utama diare kronik (Pelczar, 2008: 949).

2. *Staphylococcus aureus*

a. Klasifikasi

Kerajaan : Bacteria

Filum : Firmicutes

Kelas : Bacilli

Bangsa : Bacillales

Suku : Staphylococcaceae

Marga : *Staphylococcus*

Jenis : *Staphylococcus aureus* (Garrity, et al, 2004: 24-187)

b. Sifat dan Morfologi

Staphylococcus aureus adalah bakteri Gram positif. Sel-sel berbentuk bola, berdiameter 0,5 – 1,5 μm , terdapat tunggal dan berpasangan, dan secara khas membelah diri pada lebih dari satu bidang sehingga membentuk gerombolan yang tidak teratur. Non motil, tidak diketahui adanya stadium istirahat. Dinding sel mengandung dua komponen utama yaitu peptidoglikan dan asam tekoat yang berkaitan dengannya. Kemoorganotrof. Metabolisme dengan respirasi dan fermentatif. Anaerob fakultatif, tumbuh lebih cepat dan lebih banyak dalam keadaan aerobik. Suhu optimum 35 – 40 °C. Terutama berasosiasi dengan kulit, dan selaput lendir hewan berdarah panas. Kisaran inangnya luas, dan banyak galur merupakan patogen potensial (Pelczar, 2008: 954-955).

3. Pseudomonas aeruginosa

a. Klasifikasi

Kerajaan : Bacteria

Filum : Proteobacteria

Kelas : Gammaproteobacteria

Bangsa : Pseudomonadales

Suku : Pseudomonaceae

Marga : Pseudomonas

Jenis : *Pseudomonas aeruginosa* (Garrity, et al, 2004: 24-95)

b. Sifat dan Morfologi

Pseudomonas aeruginosa merupakan bakteri Gram negatif yang berbentuk sel tunggal, batang lurus atau melengkung, namun tidak berbentuk heliks. Pada umumnya memiliki ukuran 0,5 – 1,0 μm . Motil dengan flagellum polar, monotrikus atau multitrikus, tidak menghasilkan selongsong prosteka. Metabolisme dengan respirasi, beberapa merupakan kemolitotrof fakultatif, dapat menggunakan H_2 atau CO_2 sebagai sumber energi. Oksigen molekular merupakan penerima elektron universal, dapat melakukan denitrifikasi dengan menggunakan nitrat sebagai penerima pilihan, menyebabkan infeksi pada mata (Pelczar, 2008: 952).

4. *Salmonella thypi*

a. Klasifikasi

Kerajaan	: Bacteria
Filum	: Proteobacteria
Kelas	: Gammaproteobacteria
Bangsa	: Enterobacteriales
Suku	: Enterobacteriaceae
Marga	: Salmonella
Jenis	: <i>Salmonella thypi</i> (Garraty, et al, 2004: 24-122)

b. Sifat dan Morfologi

Salmonella thypi adalah bakteri Gram negatif berbentuk batang lurus dengan ukuran 0,7 – 1,5 μm , biasanya tunggal dan kadang-kadang membentuk rantai pendek, jenis yang bergerak berflagella peritrik, hidup secara aerobik dan anaerobik fakultatif, meragikan glukosa dengan menghasilkan asam kadang-

kadang gas. Tumbuh optimal pada suhu 37°C dan berkembang baik pada suhu kamar. Bakteri ini dapat ditemukan di saluran pencernaan manusia dan hewan. Bakteri ini merupakan penyebab demam tifoid karena adanya infeksi akut pada usus halus manusia dan hewan. Penyebab utama tifoid dan infeksi saluran kemih (Pelczar, 2008: 953).

5. *Streptococcus mutans*

a. Klasifikasi

Kerajaan	: Bacteria
Filum	: Firmicutes
Kelas	: Bacilli
Bangsa	: Lactobacillales
Suku	: Streptococcaceae
Marga	: Streptococcus
Jenis	: <i>Streptococcus mutans</i> (Garrity, et al, 2004: 24-203)

b. Sifat dan Morfologi

Streptococcus mutans memiliki bentuk bulat, termasuk bakteri Gram positif dan biasanya tidak berpigmen. Berdiameter 0,5 – 1,5 μm , koloni bulat cembung dengan permukaan licin atau sedikit kasar dan tepi seluruhnya atau sebagian tidak beraturan. Koloni buram berwarna biru terang, bersifat fakultatif aerob, dapat tumbuh pada suhu 45°C dan suhu optimumnya. Dinding sel terdiri dari 4 komponen antigenik yaitu peptidoglikan, polisakarida, protein dan asam lipikoat. Menyebabkan karies pada gigi (Pelczar, 2008: 955).

6. *Vibrio sp*

a. Klasifikasi

Kerajaan	: Bacteria
Filum	: Proteobacteria
Kelas	: Gammaproteobacteria
Bangsa	: Vibrionales
Suku	: Vibrionaceae
Marga	: <i>Vibrio</i>
Jenis	: <i>Vibrio sp</i> (Garrity, et al, 2004: 24-109)

b. Sifat dan Morfologi

Vibrio sp merupakan bakteri Gram negatif berbentuk batang pendek, tidak membentuk spora, sumbunya melengkung atau lurus $0,5 \mu\text{m}$, terdapat tunggal atau kadang-kadang bersatu dalam bentuk S atau spiral. Motil dengan satu flagellum polar atau pada beberapa spesies dengan dua atau lebih flagellum dalam satu berkas polar. Mempunyai sferoplas, biasanya dibentuk dalam keadaan lingkungan yang kurang menguntungkan, tidak tahan asam, dan tidak membentuk kapsul. Tumbuh baik dan cepat pada medium nutrisi baku. Metabolisme dengan respirasi dan fermentatif. Suhu optimum berkisar dari $18 - 37^\circ\text{C}$. Menyebabkan penyakit kolera (Pelczar, 2008: 956).

7. *Staphylococcus epidermis*

a. Klasifikasi

Kerajaan	: Bacteria
Filum	: Firmicutes

Kelas : Bacilli
 Bangsa : Bacillales
 Suku : Staphylococcaceae
 Marga : Staphylococcus
 Jenis : *Staphylococcus epidermis* (Garrity, et al, 2004: 24-187)

b. Sifat dan Morfologi

Staphylococcus epidermis adalah bakteri Gram positif. Sel-sel berbentuk bola, berdiameter 0,5 – 1,5 μm , terdapat dalam tunggal dan berpasangan dan secara khas membelah diri pada lebih dari satu bidang sehingga membentuk gerombolan yang tidak teratur. Anaerob fakultatif, tumbuh lebih cepat dan lebih banyak dalam keadaan aerobik. Suhu optimum 35°C - 40°C. Terutama berasosiasi dengan kulit dan selaput lendir hewan berdarah panas, menyebabkan infeksi pada kulit, yaitu gatal dan jerawat (Pelczar, 2008: 954).

Koloninya berwarna putih atau kuning dan bersifat anaerob fakultatif. Kuman ini tidak mempunyai protein A pada dinding selnya. Bersifat koagulan negatif meragi glukosa, dalam keadaan anaerob tidak meragi (Syahrachman, Agus, 1994: 177).

8. *Bacillus subtilis*

a. Klasifikasi

Kerajaan : Bacteria
 Filum : Firmicutes
 Kelas : Bacilli
 Bangsa : Bacillales

Suku : Bacillaceae
Marga : Bacillus
Jenis : *Bacillus subtilis* (Garrity, 2004: 24-172)

b. Sifat dan Morfologi

Bacillus subtilis merupakan bakteri Gram positif yang memiliki sel batang $0,3 - 2,2 \mu\text{m} \times 1,27 - 7,0 \mu\text{m}$. Sebagian besar motil, flagelum khas lateral. Membentuk endospora tidak lebih dari satu dalam sel sporangium. Kemoorganotrof. Metabolisme dengan respirasi sejati, fermentasi sejati, atau kedua-duanya, yaitu respirasi fermentasi. Aerobik sejati atau anaerobik fakultatif. Umumnya dijumpai dalam tanah. Kandungan G+C DNA berkisar dari 32 sampai 62 mol % (Pelczar, 2008: 947).

C. Uraian umum antimikroba

Antimikroba adalah bahan-bahan atau obat-obat yang digunakan untuk memberantas infeksi mikroba pada manusia, termasuk golongan ini yang akan dibicarakan yang berhubungan dengan bidang farmasi antara lain antibiotika, antiseptika, desinfektansia, preservatif (Djide, 2008: 339).

1. Pembagian Antimikroba

Antimikroba berdasarkan spektrum atau kisaran kerja antimikroba dapat dibedakan menjadi:

a. Spektrum sempit yaitu antimikroba yang hanya mampu menghambat satu golongan bakteri saja, contohnya hanya mampu membunuh atau mengham bakteri dari Gram negatif saja atau Gram positif saja.

b. Spektrum luas yaitu antimikroba yang dapat menghambat atau membunuh bakteri baik gram negatif, maupun gram positif (Pratiwi, Sylvia T. 2008).

2. Sifat antimikroba

a. Bakteriostatik

Yaitu zat atau bahan yang dapat menghambat atau menghentikan pertumbuhan mikroba (bakteri). Dalam keadaan seperti ini jumlah mikroorganisme menjadi stasioner, tidak dapat lagi multiplikasi atau berkembang biak.

b. Bakteriosida

Yaitu zat atau bahan yang dapat membunuh mikroorganisme (bakteri). Dalam hal ini jumlah mikroorganisme (bakteri) akan berkurang atau bahkan habis, tidak dapat lagi melakukan multiplikasi atau berkembang biak (Djide, M, Natsir & Sartini, 2008).

Obat-obat yang digunakan untuk membasmi mikroorganisme yang menyebabkan infeksi pada manusia, hewan maupun tumbuhan harus bersifat toksisitas selektif artinya obat atau zat tersebut harus bersifat toksik terhadap mikroorganisme penyebab penyakit tetapi relative tidak toksik terhadap mikroorganisme jasad inang atau herpes (Djide, M.N, Sartini, 2008: 399).

3. Prinsip kerja Antimikroba

Suatu antimikroba memperlihatkan toksisitas yang selektif, obatnya lebih Toksis terhadap mikroorganisme daripada sel horpes. Hal ini dapat terjadi karena pengaruh obat yang selektif terhadap mikroorganisme atau karena obat pada reaksi-reaksi biokimia penting dalam sel parasit lebih unggul dari pada

pengaruhnya terhadap sel hospes. Disamping itu juga struktur sel mikroorganisme berbeda dengan struktur sel pada manusia (Djide M.N, 2008: 340).

Antimikroba mempunyai mekanisme kerja utama ada lima cara antara lain sebagai berikut:

a. Penginaktifan enzim tertentu

Senyawa antiseptika dan desinfektansia, seperti turunan aldehida, amida, karbanilid, etilen-oksida, halogen, senyawa-senyawa merkuri dan senyawa ammonium kuarternar.

b. Denaturasi protein

Turunan alkohol, halogen dan halogenator, senyawa merkuri, peroksida, turunan fenol dan senyawa ammonium kuarternar bekerja sebagai antiseptika dan desinfektansia dengan cara denaturasi dan konjugasi protein sel bakteri.

c. Mengubah permeabilitas membran sitoplasma bakteri

Cara ini adalah model kerja dari turunan amin dan guanidin, turunan fenol dan senyawa-senyawa tersebut dapat menyebabkan bocornya konstituen sel yang esensial, sehingga bakteri mengalami kematian.

d. Menghambat sintesis DNA

Beberapa zat warna seperti turunan trietilmetan dan turunan akridin, bekerja sebagai antibakteri dengan mengikat secara kuat asam nukleat, menghambat sintesa DNA dan menyebabkan perubahan kerangka mutasi pada sintesis protein.

e. Pembentukan khelat

Beberapa turunan fenol, seperti heksoklorofen dan oksikuinolin dapat membentuk khelat dengan Fe dan Cu, kemudian bentuk khelat tersebut masuk kedalam sel bakteri. Kadar yang tinggi dari ion-ion logam di dalam sel menyebabkan gangguan fungsi enzim-enzim, sehingga mikroorganisme mengalami kematian (Djide M.N, 2008: 460).

4. Uji Efektivitas Antimikroba

Pengukuran aktivitas antibakteri dapat dilakukan dengan metode dilusi (pengenceran) atau dengan metode difusi (Jawertz & Melnick, 1996).

D. Ekstraksi

Ekstrak adalah sediaan kental yang diperoleh dengan mengekstraksi senyawa aktif dari simplisia nabati atau hewani menggunakan pelarut yang sesuai, kemudian semua atau hampir semua pelarut diuapkan dari massa atau serbuk yang tersisa diperlakukan sedemikian hingga memenuhi baku yang telah ditetapkan (Ditjen POM, 2000).

Tujuan ekstraksi adalah untuk menarik dan memisahkan senyawa yang mempunyai kelarutan berbeda-beda dalam berbagai pelarut komponen kimia yang terdapat dalam bahan alam baik dari tumbuhan, hewan, dan biota laut dengan menggunakan pelarut organik tertentu (Ditjen POM, 2000).

Pemilihan metode ekstraksi tergantung pada sifat bahan dan senyawa yang akan diisolasi. Sebelum memilih suatu metode, target ekstraksi perlu ditentukan terlebih dahulu. Ada beberapa target ekstraksi, diantaranya (Sarker SD, dkk., 2006):

1. Senyawa bioaktif yang tidak diketahui
2. Senyawa yang diketahui ada pada suatu organisme
3. Sekelompok senyawa dalam suatu organisme yang berhubungan secara struktural, Jenis-jenis ekstraksi:

1. Maserasi

Maserasi adalah proses pengekstrakan simplisia dengan menggunakan pelarut dengan beberapa kali pengocokan atau pengadukan pada temperatur ruangan. Maserasi bertujuan untuk menarik zat-zat berkhasiat yang tahan pemanasan maupun yang tidak tahan pemanasan. Secara teknologi maserasi termasuk ekstraksi dengan prinsip metode pencapaian konsentrasi pada keseimbangan. Maserasi dilakukan dengan beberapa kali pengocokan atau pengadukan pada temperatur ruangan atau kamar (Ditjen POM, 2000).

Maserasi merupakan metode sederhana yang paling banyak digunakan. Cara ini sesuai, baik untuk skala kecil maupun skala industri. Metode ini dilakukan dengan memasukkan serbuk tanaman dan pelarut yang sesuai ke dalam wadah inert yang tertutup rapat pada suhu kamar. Proses ekstraksi dihentikan ketika tercapai kesetimbangan antara konsentrasi senyawa dalam pelarut dengan konsentrasi dalam sel tanaman. Setelah proses ekstraksi, pelarut dipisahkan dari sampel dengan penyaringan. Kerugian utama dari metode maserasi ini adalah memakan banyak waktu, pelarut yang digunakan cukup banyak, dan besar kemungkinan beberapa senyawa hilang. Selain itu, beberapa senyawa mungkin saja sulit diekstraksi pada suhu kamar. Namun di sisi lain, metode maserasi dapat menghindari rusaknya senyawa-senyawa yang bersifat termolabil (Agoes, 2007).

2. Metode perkolasi

Perkolasi dilakukan dalam wadah beebentuk silindris atau kerucut (perkolator) yang memiliki jalan masuk dan keluar yang sesuai. Bahan pengestraksi yang dialirkan secara kontinyu dari atas akan mengalir turun secara lambat melintasi simplisia yang umumnya berupa serbuk kasar. Melalui penyegaran bahan pelarut secara kontinyu akan terjadi proses maserasi bertahap banyak (Ditjen POM, 2000)

3. Refluks

Refluks adalah ekstraksi dengan pelarut pada temperatur titik didihnya, selama waktu tertentu dan jumlah pelarut terbatas yang relatif konstan dengan adanya pendingin balik. Umumnya dilakukan pengulangan proses pada residu pertama sampai 3-5 kali sehingga dapat termasuk proses ekstraksi sempurna (Ditjen POM, 2000).

Pada metode reflux, sampel dimasukkan bersama pelarut ke dalam labu yang dihubungkan dengan kondensor. Pelarut dipanaskan hingga mencapai titik didih. Uap terkondensasi dan kembali ke dalam labu. Kerugian dari metode ini adalah senyawa yang bersifat termolabil dapat terdegradasi (Seidel, 2006).

4. sokhletasi

Sokhletasi merupakan proses ekstraksi dengan menggunakan pelarut yang selalu baru yang umumnya dilakukan dengan alat khusus soxklet sehingga terjadi ekstraksi konstan dengan adanya pendingin balik. Caranya, serbuk bahan ditempatkan pada selongsong dengan pembungkus kertas saring, lalu ditempatkan pada alat soxklet yang telah dipasang labu dibawahnya. Tambahkan pelarut

sebanyak 12 kali sirkulasi. Pasang pendingin balik, panaskan labu, ekstraksi berlangsung minimal 3 kali jam dengan interval sirkulasi kira-kira 15 menit (Atun,2014).

Metode ini dilakukan dengan menempatkan serbuk sampel dalam sarung selulosa (dapat digunakan kertas saring) dalam klonsong yang ditempatkan di atas labu dan di bawah kondensor. Pelarut yang sesuai dimasukkan ke dalam labu dan suhu penangas diatur di bawah suhu reflux. Keuntungan dari metode ini adalah proses ekstraksi yang kontinyu, sampel terekstraksi oleh pelarut murni hasil kondensasi sehingga tidak membutuhkan banyak pelarut dan tidak memakan banyak waktu. Kerugiannya adalah senyawa yang bersifat termolabil dapat terdegradasi karena ekstrak yang diperoleh terus-menerus berada pada titik didih.

5. Destilasi uap

Destilasi uap memiliki proses yang sama dan biasanya digunakan untuk mengekstraksi minyak esensial (campuran berbagai senyawa menguap). Selama pemanasan, uap terkondensasi dan destilat (terpisah sebagai 2 bagian yang tidak saling bercampur) ditampung dalam wadah yang terhubung dengan kondensor. Kerugian dari metode ini adalah senyawa yang bersifat termolabil dapat terdegradasi (Seidel, 2006).

6. Digesti

Digesti adalah maserasi kinetik (dengan pengadukan kontinu) pada temperatur yang lebih tinggi dari temperatur ruangan, yaitu secara umum dilakukan pada temperatur 40-50°C.

7. Infundasi

Infundasi adalah proses penyarian yang umumnya dilakukan untuk menyari zat kandungan aktif yang larut dalam air dari bahan-bahan nabati. Proses ini dilakukan pada suhu 90°C selama 15 menit. Rasio berat bahan dan air adalah 1 : 10, artinya jika berat bahan 100 gr maka volume air sebagai pelarut adalah 1000 ml. Cara yang biasa dilakukan adalah serbuk bahan dipanaskan dalam panci dengan air secukupnya selama 15 menit terhitung mulai suhu mencapai 90°C sambil sekali-sekali diaduk. Saring selagi panas melalui kain flanel, tambahkan air panas secukupnya melalui ampas hingga diperoleh volume yang diinginkan. Apabila bahan mengandung minyak atsiri, penyaringan dilakukan setelah dingin (Atun, 2014).

8. Dekok

Dekosi merupakan proses ekstraksi yang mirip dengan infusdasi, hanya saja infus yang dibuat membutuhkan waktu lebih lama (≥ 30 menit) dan suhu pelarut sama dengan titik didih air. Caranya, serbuk bahan ditambah air dengan rasio 1:10, panaskan dalam panci enamel atau panci stainless steel selama 30 menit. Bahan sesekali diaduk. Saring pada kondisi panas melalui kain flanel, tambahkan air panas secukupnya melalui ampas sehingga diperoleh volume yang diinginkan (Atun, 2014).

Partisi adalah proses pemisahan untuk memperoleh komponen zat terlarut dari campurannya dalam padatan dengan menggunakan pelarut yang sesuai (Mutiasari, 2012).

E. Metode partisi

a. Partisi cair-cair

Merupakan proses pemisahan zat terlarut di dalam 2 macam zat pelarut yang tidak saling bercampur (Mutiasari, 2012).

b. Partisi padat-cair

Merupakan proses pemisahan untuk memperoleh komponen zat terlarut dari campurannya dalam padatan dengan menggunakan pelarut yang sesuai (Mutiasari, 2012).

F. Fraksinasi

Fraksinasi pada prinsipnya adalah proses penarikan senyawa pada suatu ekstrak dengan menggunakan dua macam pelarut yang tidak saling bercampur. Pelarut yang umumnya dipakai untuk fraksinasi adalah n-heksan, etil asetat, dan metanol. Untuk menarik lemak dan senyawa non polar digunakan n-heksan, etil asetat untuk menarik senyawa semi polar, sedangkan metanol untuk menarik senyawa-senyawa polar. Dari proses ini dapat diduga sifat kepolaran dari senyawa yang akan dipisahkan. Sebagaimana diketahui bahwa senyawa-senyawa yang bersifat non polar akan larut dalam pelarut yang non polar sedangkan senyawa-senyawa yang bersifat polar akan larut dalam pelarut yang bersifat polar juga (Mutiasari, 2012).

Kromatografi vakum cair merupakan modifikasi dari kromatografi kolom gravitasi. Metode ini lebih banyak digunakan untuk fraksinasi sampel dalam jumlah besar (10-50 g). Kolom yang digunakan biasanya terbuat dari gelas dengan lapisan berpori pada bagian bawah. Ukuran kolom bervariasi tergantung

ukurannya. Kolom disambungkan dengan penampung eluen yang dihubungkan dengan pompa vakum. Pompa vakum akan menghisap eluen dalam kolom, sehingga proses pemisahan berlangsung lebih cepat. Penggunaan tekanan dimaksudkan agar laju aliran eluen meningkat sehingga meminimalkan terjadinya proses difusi karena ukuran silika gel yang biasanya digunakan pada lapisan kromatografi KLT sebagai fasa diam dalam kolom yang halus yaitu 200-400 mesh. Kolom yang digunakan berukuran lebih pendek dari pada kolom kromatografi gravitasi dengan diameter yang lebih besar (5-10 cm). Kolom KVC dikemas kering dalam keadaan vakum agar diperoleh kerapatan kemasan maksimum. Sampel yang akan dipisahkan biasanya sudah diadsorbsikan ke dalam silika kasar terlebih dahulu (ukuran silika kasar 30-70 mesh) agar pemisahannya lebih teratur dan menghindari sampel langsung menerobos ke dinding kaca tanpa melewati adsorben terlebih dahulu, yang dapat berakibat gagalnya proses pemisahan. Pelarut yang kepolarannya rendah dituangkan ke permukaan penyerap yang sebelumnya sudah dimasukkan sampel. Kolom dihisap perlahan-lahan ke dalam kemasan dengan memvakumkannya. Kolom dielus dengan campuran pelarut yang cocok, mulai dengan pelarut yang kepolarannya rendah lalu kepolaran ditingkatkan perlahan-lahan. Kolom dihisap sampai kering pada setiap pengumpulan fraksi, sehingga kromatografi vakum cair disebut juga kolom fraksinasi (Atun, 2014).

Kromatografi kolom merupakan salah satu contoh kromatografi adsorpsi. Senyawa yang dipisahkan dengan kromatografi kolom memiliki mekanisme yang sama dengan jenis kromatografi lain yaitu berkaitan dengan perbedaan gaya-gaya

antarmolekul dalam sampel dengan fase gerak dan antara komponen dengan fasa diam. Prinsip kerja kromatografi kolom yaitu zat cair sebagai fasa gerak akan membawa cuplikan senyawa mengalir melalui fasa diam sehingga terjadi interaksi berupa adsorpsi senyawa-senyawa tersebut oleh padatan dalam kolom. Kecepatan bergerak suatu komponen dalam cuplikan tergantung pada seberapa besar/lama komponen tersebut tertahan oleh padatan penyerap dalam kolom. Hasil yang diperoleh berupa fraksi-fraksi senyawa (eluat) yang ditampung pada bagian bawah kolom (Rubiyanto, 2016).

G. Metode Pemisahan secara kromatografi lapis tipis (KLT)

Kromatografi merupakan salah satu cara yang sering digunakan untuk memisahkan dan memurnikan komponen-komponen dari campuran lainnya. Pemisahan komponen-komponen itu terjadi atas dasar distribusi dua fase, yaitu fase diam yang sering disebut adsorben dan fase gerak atau cairan pengelusi. Kromatografi yang biasa digunakan adalah kromatografi lapis tipis, kromatografi kertas, kromatografi kolom, dan kromatografi gas (sastroamidjojo,2001).

Kromatografi lapis tipis adalah suatu teknik pemisahan komponen-komponen campuran suatu senyawa yang melibatkan partisi suatu senyawa diantara padatan penyerap (adsorbent, fase diam) yang dilapisi pada pelat kaca atau aluminium dengan suatu pelarut (fasa gerak) yang mengalir melewati adsorbent (padatan penyerap). Pengaliran pelarut dikenal sebagai proses pengembangan oleh pelarut (elusi). KLT mempunyai peranan penting dalam pemisahan senyawa organik maupun senyawa anorganik, karena relatif sederhana dan kecepatan analisisnya. Di dalam analisis dengan KLT, sampel dalam jumlah

yang sangat kecil ditotolkan menggunakan pipa kapiler di atas permukaan pelat tipis fasa diam (adsorbent), kemudian pelat diletakkan dengan tegak dalam bejana pengembang yang berisi sedikit pelarut pengembang. Oleh aksi kapiler, pelarut mengembang naik sepanjang permukaan lapisan pelat dan membawa komponen-komponen yang terdapat pada sampel (Atun, 2014).

Fase diam seringkali disebut dengan penjerap atau adsorben. Untuk melakukan KLT kita perlu memahami 2 aspek yaitu fase diam tipe normal dan fase diam terbalik. Pertama, fase diam tipe normal. Fase diam yang banyak diandalkan digunakan adalah silika. Interaksi dasar yang terjadi adalah ikatan hidrogen. Untuk fase diam silika maka fase gerak harus dipilih antara kombinasi metanol-kloroform atau heksan-etilasetat. Kedua, fase diam terbalik (Saifudin, 2014).

Pemilihan fase gerak yang tepat merupakan langkah yang sangat penting untuk keberhasilan analisis dengan KLT. Umumnya fasa gerak dalam KLT ditemukan dengan coba-coba dan jarang sekali yang didasarkan pada pengetahuan yang mendalam. Sifat-sifat pelarut pengembang juga merupakan faktor dominan dalam penentuan mobilitas komponen-komponen campuran. Umumnya kemampuan suatu pelarut pengembang untuk menggerakkan senyawa pada suatu adsorben berhubungan dengan polaritas pelarut (Atun, 2014).

Bercak pemisahan pada KLT umumnya merupakan bercak yang tidak berwarna. Berikut adalah cara-cara kimiawi untuk mendeteksi bercak (Rohman, 2007):

1. Menyemprot lempeng KLT dengan reagen kromogenik yang akan bereaksi secara kimia dengan seluruh solut yang mengandung gugus fungsional tertentu sehingga bercak menjadi berwarna. Kadang-kadang lempeng dipanaskan terlebih dahulu untuk mempercepat reaksi pembentukan warna dan intensitas warna bercak.

2. Mengamati lempeng di bawah lampu UV 254 atau 366 untuk i. menampilkan solut sebagai bercak yang gelap atau bercak yang berfluoresensi terang pada dasar yang berfluoresensi seragam.

3. Menyemprot lempeng dengan asam sulfat pekat atau asam nitrat pekat lalu dipanaskan untuk mengoksidasi solut-solut organik yang akan nampak sebagai bercak hitam sampai kecoklat-coklatan.

4. Memaparkan lempeng dengan uap iodium dalam chamber tertutup

5. Melakukan scanning pada permukaan lempeng dengan sitometer, suatu instrumen yang dapat mengukur intensitas radiasi yang direfleksikan dari permukaan lempeng ketika disinari dengan lampu UV atau lampu sinar tampak.

Parameter pada KLT yang digunakan untuk identifikasi adalah nilai R_f (retention factor). Dua senyawa dikatakan identik jika mempunyai nilai R_f yang sama jika diukur pada kondisi KLT yang sama. Harga R_f ditentukan oleh jarak rambat senyawa dari titik awal dan jarak rambat fase gerak dari titik awal. Penentuan harga R_f adalah sebagai berikut:

$$R_f = \frac{\text{Jarak yang ditempuh oleh senyawa dari titik asal sampai noda yang terbentuk}}{\text{Jarak yang ditempuh oleh eluen dari titik asal sampai batas atas}}$$

(Rohman,2007).

H. Metode sterilisasi

1. Pengertian

Sterilisasi dalam mikrobiologi adalah proses penghilangan semua jenis organisme hidup, dalam hal ini adalah mikroorganisme (Protozoa, Fungi, *mycoplasma*, virus) yang terdapat di dalam suatu benda. Proses ini melibatkan aplikasi biocidal agent atau proses fisik dengan tujuan untuk membunuh atau menghilangkan mikroorganisme (Pratiwi, 2008 : 136).

2. Cara-cara sterilisasi

Pada prinsipnya sterilisasi dapat dilakukan dengan 3 cara yaitu secara mekanik, fisik, dan kimiawi.

a. Sterilisasi secara mekanik (filtrasi) menggunakan suatu saringan yang berpori sangat kecil (0,22 mikron atau 0,45 mikron) sehingga mikroba tertahan pada saringan tersebut. Proses ini ditujukan untuk sterilisasi bahan yang tahan panas, misalnya larutan enzim dan antibiotik.

b. sterilisasi secara fisik dapat dilakukan dengan pemanasan dan penyinaran:

1) Pemijaran (dengan api langsung) : membakar alat pada api secara langsung, contoh alat : jarum inokulum, pinset.

2) Panas kering : pada proses ini terjadi dehidrasi sel mikroorganisme, sterilisasi dengan oven kira-kira 160-180°C selama 1,5-2 jam dengan sistem udara yang statis. Sterilisasi panas kering cocok untuk alat yang terbuat dari kaca misalnya Erlenmeyer, tabung reaksi, cawan petri.

3) Uap air panas : konsep ini mirip dengan mengukur. Air mendidih atau uap air pada suhu 100°C dapat membunuh bentuk vegetatif dari mikroorganisme dan virus dalam waktu 5 menit. Masih banyak spora bakteri yang tahan terhadap pemanasan ini dan masih tetap hidup setelah dilakukan perebusan selama beberapa jam.

4) Uap air panas bertekanan : menggunakan autoklaf pada suhu 121°C selama 15 menit. Ini dilakukan untuk membunuh spora bakteri yang paling tahan panas. Cara ini dilakukan untuk mensterilkan alat-alat yang tidak tahan pemanasan seperti spuit.

5) Penyerapan dengan UV

Sinar Ultra Violet juga dapat digunakan untuk proses sterilisasi, misalnya untuk membunuh mikroba yang menempel pada permukaan interior Safety cabinet dengan disinari lampu UV. Radiasi UV menyebabkan kesalahan dalam replikasi DNA dan mempunyai aktivitas mutagenik pada sel-sel yang masih hidup. Sinar Ultra Violet (UV) yang dipancarkan dari lampu uap merkuri sering digunakan untuk menyinari ruangan-ruangan tertentu, sehingga dapat mengurangi kontaminasi mikroorganisme di udara dalam ruang bedah di rumah sakit dan ruang pengolahan di pabrik-pabrik obat

c. Sterilisasi secara kimiawi

Biasanya menggunakan senyawa antiseptik dan desinfektan contohnya antara lain Alkohol dan formalin (Anonim, 2008 : Djide, 2008: 190-194).

I. Antibakteri

Bakteri bersal dari bahasa Yunani “bacterion” yang berarti batang atau tongkat. Bakteri merupakan kelompok mikroorganisme prokariotik bersel tunggal yaitu tubuhnya terdiri atas sel yang tidak mempunyai pembungkus inti. Bakteri berkembangbiak dengan membelah diri, dan karena begitu kecil maka hanya dapat dilihat dengan menggunakan mikroskop.

Ukuran Bakteri Pada umumnya ukuran tubuh bakteri sangat kecil, umumnya bentuk tubuh bakteri baru dapat dilihat dengan menggunakan mikroskop dengan perbesaran 1000x atau lebih. Pelczar dan Chan (1986 : 100) menjelaskan bahwa “Satuan ukuran bakteri ialah mikrometer (μm), yang setara dengan 1/1000 mm atau 10⁻³mm”. Bakteri berbentuk kokus yang berdiameter 0,5 μ , ada pula berdiameter sampai 2,5 μ , sedangkan bakteri berbentuk basil ada yang lebarnya 0,2 μ sampai 2,0 μ (Waluyo, 2004 : 191). Lebih lanjut Pelczar dan Chan (1986 : 103) mengatakan bahwa “Ukuran bakteri *Salmonellatyphi* adalah 0,6 - 0,7 μ

ketentuan besar zona hambat antibakteri dapat dibagi menjadi 4 kategori : yaitu menghambat lemah (<5mm), sedang (5-10mm), kuat (10-20), dan sangat kuat (>20mm). (Davis dan Stout 2009)

flavonoid

flavonoid merupakan golongan fenol terbesar yang senyawa terdiri dari C₆-C₃-C₆ dan sering ditemukan di berbagai macam dalam bentuk glikosida atau gugusan gula bersenyawa pada satu atau lebih grup hidroksil fenolit. Flavonoid merupakan golongan metabolit sekunder yang di sintesis dari

asam piruvat melalui metabolisme asam amino. Flavonoid adalah senyawa fenol, sehingga warnanya berubah bila di tambah basa atau amoniak. . Flavonoid bersifat polar merupakan senyawa yang larut dalam air,dalam jaringan tumbuhan. Sifat kelarutan dan reaksi warna meliputi flavonoit yaitu antosianin, proantosianidin, flavonol, flavon, glikoflavon, biflavonil, kalkon, flavanon, auron, dan isoflafon (cushine dan lamb,2011).

Tanin

Tanin merupakan senyawa umum yang terdapat dalam tumbuhan yang memiliki gugus fenol, memiliki rasa sepat. Dan dapat mengganggu permeabilitas membran sel bakteri (sangit, et al.2008).

Alkaloid

Alkaloid adalah suatu golongan senyawa yang tersebar luas hampir pada semua jenis tumbuhan. Alkaloid kebanyakan bersifat racun, tetapi ada pula yang sangat berguna dalam pengobatan. Alkaloid merupakan senyawa tanpa warna, sering kali bersifat optik aktif, kebanyakan berbentuk kristal tetai hanya sedikit yang berupa cairan (misalnya nikotin) pada suhu kamar (Sabirin, et al 1994).

Saponin

Saponin merupakan glikosida triterpena dan sterol yang terdeteksi dalam lebih dari 90 genus pada tumbuhan. Glikosida adalah suatu kompleks antara gula pereduks (glikon) dan bukan gula (aglikon). Banyak saponin yang mempunyai satuan gula samapai 5 gula dan komponen yang umum adalah asam glukuronat.(sangi et al,2008)

J. Tinjauan Islam hewan dalam Bidang Kesehatan

Allah SWT menciptakan manusia dan alam semesta bukanlah tanpa sebab, melainkan agar manusia dapat mengambil hikmah dan manfaat semaksimal mungkin dari alam semesta. Manfaat tersebut baik digunakan untuk dikonsumsi maupun sebagai pengobatan. Firman Allah *subhanahu wa ta'ala* yang menyatakan bahwa segala ciptaanNya dapat dimanfaatkan untuk manusia tertuang dalam QS. Al-Baqarah/2:29.

هُوَ الَّذِي خَلَقَ لَكُمْ مَّا فِي الْأَرْضِ جَمِيعًا ثُمَّ أَسْتَوَىٰ إِلَى السَّمَاءِ فَسَوَّاهُنَّ سَبْعَ سَمَاوَاتٍ وَهُوَ بِكُلِّ شَيْءٍ عَلِيمٌ
(٢٩)

Terjemahnya:

“Dia-lah Allah, yang menjadikan segala yang ada di bumi untuk kamu dan Dia berkehendak (menciptakan) langit, lalu dijadikan-Nya tujuh langit. Dan Dia Maha mengetahui segala sesuatu” (Kementerian Agama, 2014).

Firman-nya :*Dia-lah (Allah), yang menciptakan segala yang ada di bumi untuk kamu* di pahami oleh banyak ulama sebagai menunjukkan bahwa pada dasarnya segala apa yang terbentang di bumi ini dapat digunakan oleh manusia kecuali jika ada dalil yang melarangnya. Sebagaimana kecil ulama tidak memahami demikian. Mereka mengharuskan adanya dalil yang jelas untuk memahami boleh atau tidaknya sesuatu. Bahkan ada juga yang berpendapat bahwa pada dasarnya segala sesuatu terlarang kecuali ada dalil yang menunjukkan izin Ayat ini menjelaskan bahwa Allah *subhanahu wa ta'ala* menciptakan langit dan bumi untuk menunjukkan kekuasaannya yang meliputi segala-galanya dan menunjukkan kepada makhluknya betapa banyak karunia yang telah Dia berikan dengan menjadikannya sebagai bekal dan persediaan untuk dimanfaatkan sebaik-

baiknya, salah satunya dapat dimanfaatkan sebagai obat, seperti yang dimanfaatkan sebagai obat antibakteri alami yang dapat menghambat radikal bebas yang ada dalam tubuh manusia.

Dari riwayat Imam Muslim dari Jabir bin Abdillah dia berkata bahwa Nabi bersabda:

لِكُلِّ دَاءٍ دَوَاءٌ، فَإِذَا أَصَابَ الدَّوَاءُ الدَّاءَ، بَرَّ أَبَا ذُنَيْبٍ لِهَيْعَتِهِ وَجَلَّ

Artinya:

“Setiap penyakit pasti memiliki obat. Bila sebuah obat sesuai dengan penyakitnya maka dia akan sembuh dengan seizin Allah Subhanahu wa Ta’ala.” (HR. Muslim)

Hadis diatas memberikan pengertian kepada kita bahwa semua penyakit yang menimpa manusia maka Allah turunkan obatnya. Kadang ada orang yang menemukan obatnya, ada juga orang yang belum bisa menemukannya. Oleh karenanya seseorang harus bersabar untuk selalu berobat dan terus berusaha untuk mencari obat ketika sakit sedang menimpanya.

Banyak ayat Al-Qur’an yang mengisyaratkan tentang pengobatan, karena Al-Qur’an itu sendiri diturunkan sebagai penawar dan rahmat bagi orang-orang yang mukmin. Disamping Al-Qur’an mengisyaratkan tentang pengobatan juga menceritakan tentang keindahan alam semesta dan juga keberagaman hewan laut yang ada didalamnya yang dapat kita jadikan sumber dari pembuatan obat-obatan.

Allah berfirman dalam QS. An-Nahl/16: 14 sebagai berikut:

وَهُوَ الَّذِي سَخَّرَ الْبَحْرَ لِتَأْكُلُوا مِنْهُ لَحْمًا طَرِيًّا وَتَسْتَخْرِجُوا مِنْهُ حِلْيَةً تَلْبَسُونَهَا
وَتَرَى الْفُلْكَ مَوَاجِرَ فِيهِ وَلِتَبْتَغُوا مِنْ فَضْلِهِ وَلِعَلَّكُمْ تَشْكُرُونَ (١٤)

Terjemahnya:

“Dan dialah yang menundukkan lautan (untukmu), agar kamu dapat memakan daging yang segar (ikan) darinya, dan (dari lautan itu) kamu mengeluarkan perhiasan yang kamu pakai. Kamu (juga) melihat perahu berlayar padanya, dan agar kamu mencari sebagian karunia-Nya, dan agar kamu bersyukur.”

menyatakan bahwa: *dan dia* yakni Allah SWT., yang menundukan lautan dan sungai serta menjadikannya arena hidup binatang dan tenpatnya tumbuh berkembang serta pembedaan aneka perhiasan. Itu dijadikan demikian *agar kamu dapat* menangkap hidup-hidup atau yang mengapung dari ikan-ikan dan sebagainya yang berdiam disana sehingga kamu dapat *memakan darinya daging yang segar*, yakni binatang-binatang laut itu, dan kamu dapat *mengeluarkannya*, yakni mengupayakan dengan cara bersungguh-sungguh untuk mendapatkan *darinya*.

BAB III

METODOLOGI PENELITIAN

A. *Jenis, lokasi dan waktu penelitian*

1. jenis penelitian

Jenis penelitian ini bersifat kualitatif ekperimentatif di laboratorium

2. lokasi dan penelitian

Penelitian ini dilakukan di Laboratorium Fitokimia dan laboratorium mikrobiologi jurusan Farmasi Fakultas Kedokteran dan Ilmu Kesehatan Universitas Islam Negeri Alauddin Makassar

Penelitian dilaksanakan di Laboratorium Biologi Farmasi untuk melaksanakan proses pengolahan sampel bintang laut (*linckia leavingata*) sampai di dapatkan fraksi-fraksi dari ekstrak bintang laut (*linckialeavingata*). Kemudian peneliti juga menggunakan Laboratorium Mikrobiologi untuk melaksanakan sterilisasi bahan dan alat-alat yang akan digunakan, dan juga untuk melaksanakan uji aktivitas antibakteri pada sampel bintang laut (*linckia leavingata*).

B. *Pendekatan penelitian*

Jenis penelitian yang dilakukan adalah lebih mendekati kearah penelitian kuantitatif dengan metode eksperimental. Eksperimental merupakan metode penelitian yang ingin mengetahui hubungan sebab-akibat antara suatu variabel dengan variabel lainnya.

C. Populasi dan Sampel

1. Populasi.

Populasi penelitian ini adalah. bintang laut biru (*linckia leavingata*) yang terdapat di pulau kodingareng kota makassar.

2. Sampel

Sampel yang digunakan dalam penelitian ini adalah bintang laut biru (*linckia leavingata*) yang telah dikeringkan

D. Pengumpulan Data

Teknik pengumpulan data merupakan cara yang digunakan oleh penelitian untuk memperoleh data yang dibutuhkan (Arikanto,2006;150). Teknik pengumpulan data yang dilakukan pada penelitian ini adalah observasi. Observasi merupakan suatu teknik cara mengumpulkan data dengan jalan mengadakan pengamatan terhadap proses yang sedang berlangsung. Observasi dilakukan dengan dua cara yaitu mengamati dan melakukan pencatatan hasil secara teliti dari gejala yang ada (Sukmadinata,2005;220).

E. Instrumen penelitian

1. Alat –alat yang digunakan

Peralatan yang akan digunakan dalam penelitian yaitu autoklaf (*Hirayama*

[®]), batang pengaduk, bejana maserasi, botol coklat, corong, cawang petri (*Iwaki pyrex* [®]), chamber, gelas erlenmeyer(*Iwaki pyrex* [®]), gelas ukur 10 mL(*Iwaki pyrex* [®]),gelas kimia (*Iwaki pyrex* [®]), inkubator (*Memmert*[®]), laminar air flow (LAF) , lampu spiritus, lampu UV 254 nm dan UV 366 nm, laminan air flower

(LAF), mangkok, magnetic stirrer (*Vortex MerckV*[®]), mikropipet, ose bulat dan lurus, oven (*Sharp*[®]), pembakar spiritus, penangas air (*Memmert*[®]), pipet tetes, rak tabung, rotary evaporator (*IKA*[®]), seperangkat alat kromatografi cair vakum, spuit 5 mL (*One Med*[®]), pipet mikro, tabung reaksi (*pyrex*[®]), timbangan analitik (*kern*[®]), vial, dan vortex mixer.

2. bahan yang digunakan

Bahan yang digunakan dalam penelitian yaitu aquadest, biakan murni mikroba (*Bacillus subtilis*, *Escherichia coli*, *Pseudomonas aeruginosa*, *Salmonella thypi*, *Staphylococcus aureus*, *Staphylococcus epidermidis*, *Streptococcus mutans*, dan *Vibrio sp*), etanol 96, n-heksan, bintang laut biru (*Linckia leavingata*), kapsul kloranfenikol, lempeng KLT, medium natrium agar (NA), paper disc.

F. Teknik Pengolahan dan Analisis Data

1. penyiapan sampel bintang laut (*Linckia leavingata*)

a. Pengambilan sampel

sampel diperoleh dari pulau kodingareng kota makassar dengan bantuan kacamata renang, kedadar laut, keranjang dan perahu perahu.

b. pengolahan sampel

sampel bintang laut dibersihkan dari pengotor, lalu dibersihkan dengan air bersih atau di air yang mengalir, lalu dipotong dadu dengan menggunakan pisau, dibersihkan lagi dengan air yang mengalir lalu dikeringkan dengan cara diangin-anginkan, terlindung dari sinar matahari.

2. Ekstraksi Sampel

Cara kerja dengan metode maserasi adalah sampel bintang laut di timbang sebanyak 1 kilogram, kemudian dimasukkan kedalam wadah maserasi, lalu dibasahi sampel dengan pelarut etanol 96%, kemudian ditambahkan pelarut etanol kedalam toples hingga seluruh sampel terendam sampai mencapai ketinggian 1 cm dari permukaan sampel, dan ditutup toples dengan menggunakan aluminium foil kemudian ditutup rapat dengan penutup toples. Dibiarkan sampel terendam selama ± 24 jam, lalu dilakukan proses penyaringan setelah 1×24 jam menggunakan kain putih dan corong yang telah disumbat kapas, dilakukan proses maserasi sampel yang telah disaring, kemudian ditampung hasil maserasi. Fitrat dikumpulkan dan dipekatkan dengan menggunakan rotary evaporator kemudian ekstrak cair yang diperoleh dari rotary evaporator diuapkan hingga kering (ekstrak etanol) kemudian ditimbang ekstrak yang diperoleh.

3. Skrining fitokimia

a. Alkaloid

Diuapkan 2 ml larutan uji di atas cawan porselin hingga diperoleh residu. Dilarutkan residu dengan 5 ml HCL 2N. Setelah dingin, larutan disaring. Dimasukkan larutan ke dalam tabung reaksi dan ditambahkan 3 tetes pereaksi Dragendorff. Terbentuknya endapan jingga menunjukkan adanya alkaloid.

b. Saponin

Sejumlah sampel dimasukkan ke dalam tabung reaksi. Ditambahkan air panas ke dalam tabung reaksi. Reaksi positif terjadi jika terbentuknya busa yang stabil selama 30 menit dan tidak hilang setelah penambahan 1 tetes HCL 2N.

c. Steroid dan Triterpenoid

Sebanyak 2 ml larutan uji diuapkan dalam cawan penguap. Dilarutkan residu dengan 0,5 ml kloroform. Dipindahkan ke tabung reaksi dan ditambahkan pereaksi Lieberman Buchard melalui dinding tabung. Terbentuknya cincin kecokelatan atau violet pada perbatasan larutan menunjukkan adanya triterpenoid, sedangkan bila terbentuk cincin biru kehijauan menunjukkan adanya steroid.

d. Flavonoid

Diambil ekstrak kering lalu ditambahkan air (pelarut polar) dan ditambahkan heksan (pelarut non polar). Dikocok, akan terpisah 2 lapisan dimana lapisan polar akan berada di bawah dan lapisan non polar berada di atas. Lapisan heksan dipisahkan dan lapisan air ditambahkan metanol kemudian ditambahkan 0,5 mL HCl pekat dan dipanaskan selama 15 menit. Positif bila terjadi warna merah terang atau violet.

e. Tanin

Sebanyak 2 ml larutan uji dimasukkan ke dalam tabung reaksi. Ditambahkan beberapa tetes FeCl_3 5%. Diamati perubahan yang terjadi. Terbentuknya warna biru tua atau hitam kehijauan menunjukkan adanya senyawa tanin.

f. Kuinon

Ekstrak dimasukkan ke dalam tabung reaksi dan ditambahkan air. Dididihkan selama 5 menit, lalu disaring. Filtrat ditambah NaOH 1 N. Positif senyawa kuinon ditandai dengan terbentuknya warna merah.

4. Partisi cair padat

Sebanyak 10 gram ekstrak etanol 96% bintang laut (*Linckia leavingata*) dimasukkan ke dalam lumpang kemudian dilarutkan dengan pelarut n-heksan 60 ml secara perlahan-lahan. Kemudian ekstrak digerus lalu bagian yang larut n-heksan dimasukkan ke dalam tabung sentrifuge, selanjutnya dimasukkan ke dalam alat sentrifuge dengan kecepatan 3000 rpm selama 15 menit. Kemudian ekstrak yang larut n-heksan dipisahkan, endapan pada tabung sentrifuge dilakukan kembali proses partisi hingga tidak ada lagi ekstrak yang dapat larut pada pelarut n-heksan (larutan berwarna bening).

5. *Kromatografi Lapis Tipis*

a). Penentuan eluen

Eluen yang digunakan pada pengujian profil KLT adalah Heksan: Etil asetat dengan perbandingan (2:1)(3:1),(4:1),dan (5:1)

b). Penjenuhan Chamber

Cairan pengelusi Heksan: Etil asetat dengan perbandingan (2:1)(3:1),(4:1),dan (5:1) yang digunakan dimasukkan ke dalam chamber sebanyak 3 ml, kemudian diberi kertas saring. Kejenuhan chamber ditandai dengan naiknya cairan pengelusi pada kertas saring hingga melewati kaca penutup.

c). Penotolan Sampel pada Lempeng

Ekstrak dari hasil partisi ditotolkan pada lempeng bagian batas bawahnya. Lempeng dielusi dengan eluen sampai cairan pengelusi melampaui batas atas Lempeng KLT. Lempeng KLT dikeluarkan lalu diangin-anginkan, dan diamati penampakan nodanya.

d). Penampakan Noda pada Lampu UV 254 nm dan 366 nm.

Lempeng yang telah dielusi diamati penampakan noda yang terbentuk dibawah sinar lampu UV 254 nm dan 366 nm.

e). Penampakan Noda dengan H₂SO₄

Setelah diamati di bawah lampu UV, lempeng disemprot dengan larutan H₂SO₄, kemudian dipanaskan pada pemanas listrik.

6. Sterilisasi Alat

Alat-alat yang dipakai dicuci bersih dengan deterjen, dicuci dengan pembilasan pertama dengan HCl 0,1% dan terakhir dengan aquadest. Alat-alat dikeringkan dengan posisi terbalik di udara terbuka, setelah kering dibungkus dengan kertas yang bersih. Alat-alat yang terbuat kaca disterilkan di oven pada suhu 180°C selama 2 jam. Alat-alat yang tidak tahan pemanasan (terbuat dari plastik) disterilkan di autoklaf pada suhu 121°C selama 15 menit.

7. Pembuatan Medium Nutrien Agar (NA)

Ditimbang sebanyak 23 gram agar Nutrien dan dilarutkan dalam 1 liter aquadest. Medium dituang ke dalam tabung reaksi sebanyak 10 ml per tabung. Kemudian disterilkan dengan autoklaf pada suhu 121°C selama 15 menit.

8. Penyiapan Bakteri Uji

Bakteri uji digunakan dalam penelitian ini meliputi *Bacillus subtilis*, *Escherichia coli*, *Pseudomonas aeruginosa*, *Salmonella thypi*, *Staphylococcus aureus*, *Staphylococcus epidermidis*, *Streptococcus mutans*, dan *Vibrio sp* bakteri yang berasal dari kultur koleksi Laboratorium Mikrobiologi Universitas Islam

Negeri Alauddin Makassar yang diremajakan dalam medium Nutrient Agar (NA) miring dan diinkubasi selama 1 x 24 jam pada suhu 37 °C untuk bakteri.

9. Skrining Aktivitas Antibakteri

a. Pembuatan Larutan Ekstrak

Sebanyak 20 mg ekstrak etanol 96% bintang laut (*Linckia leavingata*) dilarutkan dalam 0,2 ml DMSO, kemudian dicampurkan dengan 9,8 ml air steril hingga volume akhir 10 ml (2000 ppm) kemudian dibuat dalam konsentrasi 750 ppm, 500 ppm, dan 250 ppm.

b. Uji aktivitas ekstrak

Sebanyak 20 µl mikroba uji ditambahkan 10 ml medium NA untuk bakteri. Campuran dibuat dalam botol coklat lalu dituangkan kedalam cawan petri secara aseptis dengan digoyang-goyangkan agar merata dan dibiarkan memadat. Sampel ditetaskan diatas paper disk dengan konsentrasi 750ppm, 500ppm dan 250 ppm, kemudian diletakkan diatas medium yang telah diinokulasi bakteri kemudian diinkubasi pada suhu 37 °C selama 1 x 24 jam.

10. Fraksinasi dengan metode kromatografi cair vakum

Fraksinasi dilakukan dengan metode KCV (Kromatografi Cair Vakum), ditimbang silika sebanyak 20 gram, lalu ditimbang hasil partisi larut n-heksan bintang laut (*Linckia leavingata*) sebanyak 2 gram. Dibuat bubuk silika dengan mencampurkan sebagian serbuk silika dengan ekstrak larut n-heksan hingga diperoleh bubuk silika yang diinginkan. Kemudian sisa dari serbuk silika dimasukkan ke dalam center glass kemudian dimampatkan, dimasukkan bubuk silika yang telah dibuat tepat diatas serbuk silika yang telah dimampatkan,

dimampatkan kembali dan dilapisi dengan kertas saring pada bagian atas, kemudian dihubungkan dengan pompa vakum. Setelah itu ditambahkan pelarut atau eluen dengan perbandingan tertentu, lalu ditampung dalam mangkuk, 1 mangkuk untuk 1 perbandingan eluen kemudian diuapkan. Lalu ditambahkan sedikit pelarut, ditotol pada lempeng, lalu dielusi dan diamati dibawah lampu UV 254 nm dan 366 nm dan didapatkan fraksi terbaik. Digabungkan fraksi yang memiliki noda yang hampir sama atau sama

11. Identifikasi Golongan Senyawa

Kromatogram disemprot dengan menggunakan pereaksi semprot sebagai berikut:

a. Alkaloid

Pereaksi yang digunakan yaitu Dragendorf, jika sampel positif mengandung alkaloid, maka timbul warna jingga dengan latar belakang kuning.

b. Steroid

Pereaksi yang digunakan yaitu Liebermann-Buchard sampel terlebih dahulu dipanaskan setelah disemprot pereaksi. Jika sampel positif mengandung steroid maka timbul noda berflouresensi coklat atau biru menunjukkan senyawa triterpen. Kromatogram diamati pada lampu UV 254 dan 366.

c. Flavonoid

Pereaksi yang digunakan yaitu aluminium klorida. Diamati di lampu UV, jika sampel mengandung senyawa flavonoid maka noda akan berflouresensi hijau.

d. Fenol

Pereaksi yang digunakan adalah Besi (III) klorida, jika sampel positif mengandung fenol akan dihasilkan warna hijau atau biru.P

e. Kumarin

Pereaksi yang digunakan adalah KOH etanolik, jika sampel positif mengandung senyawa kumarin akan dihasilkan warna merah terang.

f. Penampak bercak H₂SO₄

Kromatogram disemprotkan pereaksi H₂SO₄ 10% dipanaskan pada suhu 105°C selama 5 menit dan diamati. Banyak senyawa organik memberi warna kuning, coklat, dan hitam .

12. Uji Aktivitas Antibakteri dengan fraksi akhir

Metode yang digunakan pada uji ini adalah metode difusi agar menurut *Kirby-Bauer*. Pada lempengan (media) agar diinokulasi dengan bakteri uji. *Paper disk* steril berukuran 8 mm diletakkan di atas media agar kemudian ditetesi dengan fraksi sebanyak 10 μ l dengan konsentrasi ekstrak 200 μ g/disk. Cawan petri dibungkus menggunakan *plasticwrap* dan disimpan di dalam inkubator pada suhu 37 °C selama 1-3 hari. Penghambatan pertumbuhan mikroorganisme oleh antimikrobal terlihat sebagai wilayah jernih sekitar kertas cakram. Luasnya wilayah jernih merupakan petunjuk kepekaan mikroorganisme terhadap bahan atau senyawa antimikrobal. Besarnya zona hambatan adalah diameter zona hambatan dikurangi 8 mm (diameter *paper disk*). Pengukuran diameter zona hambat dilakukan menggunakan jangka sorong dan dilakukan pengulangan sebanyak 3 kali (Siregar, 2012: 154).

13. Pengamatan dan Pengukuran

Pengamatan dapat dilakukan setelah 1x24 jam masa inkubasi. Daerah pada sekitaran cakram menunjukkan kepekaan bakteri terhadap antibakteri yang digunakan sebagai bahan uji yang dinyatakan dengan diameter zona hambat. Diameter zona hambat diukur dalam satuan millimeter (mm) menggunakan mistar berskala dengan cara diukur diameter total zona bening cakram. Kemudian diameter zona hambat tersebut dikategorikan kekuatan daya antibakterinya berdasarkan penggolongan (Davis dan Stoud 1971).



BAB IV

HASIL DAN PEMBAHASAN

A. Hasil Penelitian

1. Hasil Ekstraksi Bintang Laut (*linckia laevigata*)

Simplisia bintang laut (*linckia laevigata*) sebanyak 1000 gram diekstraksi menggunakan metode maserasi. Dengan bintang laut (*linckia laevigata*) yang basah 25 ekor setelah dikeringkan sebanyak 1000 gram dimaserasi dengan etanol 96% dengan berat ekstrak akhir 10,30 gram dan hasil ekstraksi yang di peroleh dengan pelarut etanol 96 % dapat dilihat pada tabel 1 sebagai berikut

Tabel 1. Hasil ekstraksi bintang laut (*linckia laevigata*)

Nama sampel	Pelarut	Berat simplisia	Berat ekstrak	% rendamen
Bintang laut (<i>linckia laevigata</i>)	Etanol 96 %	1000gram	10,30 gram	1,03 %

2. Hasil Skrining fitokimia ekstrak bintang laut (*linckia laevigata*)

Skrining Fitokimia ekstrak bintang laut (*linckia laevigata*) dengan menggunakan pereaksi yang berbeda berdasarkan kandungan kimia yang akan dicari dan hasil dari Skrining Fitokimia ekstrak bintang laut (*linckia laevigata*) dapat dilihat pada tabel 2:

Tabel 2: Hasil Skrining Fitokimia ekstrak bintang laut (*linckia laevigata*)

Kandungan Kimia	Pereaksi	Hasil	Keterangan
Alkaloid	Dragendorf	Endapan jingga sampai merah	+
Saponin	Aquadest	Tetap berbusa	-
Steroid Triterpenoid	Lieberman-Buchard	Cincin biru kehijauan (id)	-
		Cincin kecokelatan atau violet pada perbatasan larutan (Triterpenoid)	-
Flavonoid	Aluminium klorida	Merah-merah ungu (Flavonoid)	-
		Merah pucat-merah tua (Flavon)	-
Tanin	FeCl ₃	Hijau biru (Hijau- hitam) (Tanin Katekol)	-

		Biru hitam (Tanin pirogalol)	–
Kuinon	NaOH	Merah	–

3. Hasil uji ekstrak etanol 96% skrining terhadap bakteri

Pada pengujian aktivitas antibakteri pada bintang laut (*linckia laevigata*) dengan menggunakan ekstrak etanol 96% terhadap bakteri (*Bacillus subtilis*, *Escherichia coli*, *Pseudomonas aeruginosa*, *Salmonella thypi*, *Staphylococcus aureus*, *Staphylococcus epidermidis*, *Streptococcus mutans*, dan *Vibrio sp*) Diperoleh hasil skring bakteri (dapat dilihat pada tabel 3).

Tabel 3. Hasil skrining aktivitas antibakteri bintang laut (*linckia laevigata*)

Ekstrak	Bakteri	Konsentrasi ppm	Diameter 1 (mm)	Diameter 2(mm)	Diameter 3(mm)	Rata- rata
Etanol 96%	SA	750	8,42	9,22	9,59	9,07
		500	-	5,22	6,43	8,18
		250	-	-	-	-
	SE	750	-	8,63	9,79	6,14
		500	-	7,85	8,58	5,47
		250	-	6,43	8,53	4,98
	PA	750	9,85	8,64	6,64	8,37
		500	-	5,53	6,43	3,98
		250	-	4,53	5,32	3,28
	EC	750	14,3	9,11	13,3	12,2

		500	13,3	8,16	9,34	10,2
		250	8,85	6,53	7,12	7,5
	BS	750	12,2	11,5	6,64	10,1
		500	9,64	8,15	6,43	8,07
		250	6,22	6,43	5,32	5,99
	SM	750	9,29	12,1	9,69	10,3
		500	9,14	8,11	9,42	8,89
		250	8,28	7,21	8,28	7,92
	ST	750	12,6	11,2	11,2	11,6
		500	11,2	7,11	9,85	9,38
		250	8,22	6,95	8,12	7,76
	VS	750	8,21	7,88	7,43	7,84
		500	7,32	7,22	6,69	7,07
		250	6,13	5,51	6,27	5,97

Keterangan :

BS = *Bacillus subtilis* EC = *Escherichia coli*

PA = *Pseudomonas aeruginosa* ST = *Salmonella thypi*

SE = *Staphylococcus epidermidis* VS = *Vibrio sp*

SM = *Streptococcus mutans* SA = *Staphylococcus aureus*

+ : menghambat pertumbuhan bakteri dengan luas zona hambat (mm)

_ : tidak menghambat pertumbuhan bakteri

4. Hasil Partisi Bintang Laut (*Linckia laevigata*)

Ekstrak etanol 96 kental sebanyak 10,30 gram di partisis dengan metode cair padat menggunakan n-heksan hingga diperoleh ekstrak etanol 96% larut n-heksan sebanyak 5 gram.

Tabel 4. hasil partisi ekstrak etanol 96 % larut n-heksan bintang laut (*linckia laevigata*)

Sampel	Pelarut	Berat ekstrak yang dipartisi	Berat hasil partisi	% rendamen
Bintang laut (<i>linckia laevigata</i>)	n-heksan	10,30 gram	5 gram	48,54%

5. Pemisahan Senyawa Dengan Metode Kromatografi Lapis Tipis (KLT)

Pemisahan senyawa ekstrak etanol 96% larut n-heksan bintang laut (*linckia laevigata*) dilakukan dengan metode KLT (kromatografi lapis tipis) menggunakan perbandingan eluen n-heksan etil asetat (4:1). Dari hasil penotolan pada lempeng yang terdapat penampakan bercak pada lampu UV 354 nm dan 366 nm menunjukkan jumlah bercak yang timbul hasil pemisahan senyawa secara KLT ekstrak etanol 96% larut n-heksan

Bercak	Penampakan bercak	
	UV 366 nm	UV 254 nm
1	0,54	0,36
2	0,63	0,63

6. Hasil Fraksi Ekstra Ethanol 96% Larut N-heksan Bintang Laut (*linckia laevigata*) Menggunakan Kromatografi Cair Vakum (KCV)

Fraksinasi ekstrak larut n-heksan bintang laut (*linckia laevigata*) menggunakan kromatografi cair vakum (KCV) dengan perbandingan eluen hasil profil KLT yang telah diperoleh sebelumnya. Berdasarkan hasil kromatografi cair vakum, diperoleh 7 hasil fraksi yang kemudian di elusi dengan campuran eluen n-

Heksan : etil asetat sehingga diperoleh 6 gabungan fraksi yang sama melalui penampakan bercak lampu UV 254 nm dan 366 nm.

Tabel 5. Hasil Fraksi Ekstrak larut n-hekhsan bintang laut (*linckia laevigata*)

Perbandingan Eluen		Hasil Fraksi	Bobot Fraksi Gabungan (g)
Fraksi A	n-heksan : Etil asetat /8:1	1	0,412
	n-heksan : Etil asetat /6:1	2	
	n-heksan : Etil asetat /4:1	3	
Fraksi B	n-heksan : Etil asetat /3:1	4	0,235
	n-heksan : Etil asetat /1:8	5	
Fraksi C	n-heksan : Etil asetat /1:6	6	0,297
	n-heksan : Etil asetat /1:4	7	

7. H

asil Identifikasi Komponen Senyawa Bintang Laut (*linckia laevigata*) Dengan Menggunakan KLT

Identifikasi senyawa dengan menggunakan pereaksi semprot yaitu Bieberman Buchardat, Dragendorf, FeCl_3 , Aluminium klorida, KOH Etanolik dan penampakan bercak H_2S_4 . hasil positif yang ditunjukkan pada identifikasi dengan pereaksi tersebut dapat dilihat pada tabel 6.

Tabel 6. Hasil Identifikasi Komponen Senyawa bintang laut (*linckia laevigata*)

Pereaksi	Warna	Senyawa	Rf	Keterangan
Dragendorf	Jingga latar kuning	Alkaloid	0,2	Positif
Besi (III) Klorida	Hitam, Hijau, Biru	Fenolik	-	Negatif
Aluminium Klorida	Noda berfluoresensi Kuning	Flavonoid	-	Negatif
Lieberman-Bouchard	Hijau	Steroid	-	Negatif
	Biru	Triterpenoid	-	Negatif
Kalium hidroksida etanolik	Merah	Kumarin	-	Negatif

Asam sulfat	Coklat	Senyawa Organik	I.0,12 II.0,25	Positif
-------------	--------	-----------------	-------------------	---------

8. Skrining Fraksi Teraktif Ekstrak Etanol96 Larut N-heksan

Bintang Laut (*linckia laevigata*)

Dari 7 hasil fraksi yang digabung menjadi 3 fraksi kemudian diuji kembali untuk menentukan fraksi teraktif diantara ke 3 fraksi gabungan tersebut. Adapun hasil dapat dilihat pada tabel 8 (lihat gambar)

Tabel 7. Hasil Identifikasi Komponen Senyawa bintang laut (*linckia laevigata*)

fraksi	Bakteri	konsentrasi	Diameter 1 (mm)	Diameter 2 (mm)	Diameter 3 (mm)	Rata rata
Fraksi A	SA	750	-	-	-	-
		500	-	-	-	-
		250	-	-	-	-
	SE	750	-	-	-	-
		500	-	-	-	-
		250	-	-	-	-
	BS	750	-	-	-	-
		500	-	-	-	-
		250	-	-	-	-
	SM	750	-	-	-	-
		500	-	-	-	-
		250	-	-	-	-
-	VS	750	-	-	-	-
		500	-	-	-	-
		250	-	-	-	-
	ST	750	-	-	-	-
		500	-	-	-	-
		250	-	-	-	-
	EC	750	8,14	8,14	8,28	8,18
		500	7,43	7,43	7,34	7,4
		250	7,22	7,22	7,11	7,18
	PA	750	7,64	7,32	7,91	7,62
		500	-	-	-	-

		250	-	-	-	-
Fraksi B	SA	750	-	-	-	-
		500	-	-	-	-
		250	-	-	-	-
	SE	750	-	-	-	-
		500	-	-	-	-
		250	-	-	-	-
	BS	750	-	-	-	-
		500	-	-	-	-
		250	-	-	-	-
	SM	750	-	-	-	-
		500	-	-	-	-
		250	-	-	-	-
Fraksi A	V	750	-	-	-	-
		500	-	-	-	-
		250	-	-	-	-
	ST	750	-	-	-	-
		500	-	-	-	-
		250	-	-	-	-
	EC	750	-	-	-	-
		500	-	-	-	-
		250	-	-	-	-
	PA	750	-	-	-	-
		500	-	-	-	-
		250	-	-	-	-
Fraksi C	SA	750	-	-	-	-
		500	-	-	-	-
		250	-	-	-	-
	SE	750	-	-	-	-
		500	-	-	-	-
		250	-	-	-	-
	BS	750	-	-	-	-
		500	-	-	-	-
		250	-	-	-	-
	SM	750	-	-	-	-
		500	-	-	-	-
		250	-	-	-	-
	VS	750	-	-	-	-

		500	-	-	-	-
		250	-	-	-	-
	ST	750	-	-	-	-
		500	-	-	-	-
		250	-	-	-	-
	EC	750	-	-	-	-
		500	-	-	-	-
		2500	-	-	-	-
	PA	750	-	-	-	-
		500	-	-	-	-
		250	-	-	-	-

B. Pembahasan

Setelah dilakukan maserasi sampel dengan berat simplisia 1000 gram maka hasil ekstrak kental yang didapatkan yaitu 10,30 gram dengan persen rendamen 1,03% . hasil dari persen rendamen adalah perbandingan jumlah (kuantitas) ekstrak yang dihasilkan.

Dari hasil pengujian skrining pada ektstrak etanol 96% terhadap bakteri yaitu bakteri *Pseudomonas aeruginasa* pada konsentrasi 750 ppm (8,37 mm sedang), sedangkan konsentrasi 500ppm (5,98mm) dan 250(3,28mm) lemah . *Salmonella thypi* konsentrasi 750 ppm (11,6 mm kuat), konsentrasi 500 ppm(9,38mm sedang), 250 ppm (7,76mm sedang). *Staphylococcus epidermidis* konsentrasi 750 ppm (6,14 mm sedang), 500 ppm (5,47mm lemah), 250 ppm (3,28 mm lemah),*Bacillus subtilis* konsentrasi 750 ppm (10,1mm kuat), 500 ppm(8,07mm sedang),250 ppm (5,99mm sedang), *Escherichia coli* konsentrasi 750 ppm (12,2mm kuat), 500 ppm (10,2mm kuat), 250 ppm(7,5mm sedang),*Vibrio sp* konsentrasi 750 (7,84mm sedang), 500 ppm (7,07 mm sedang),250 ppm (5,97 mm sedang). *Streptococcus mutans* konsentrasi 750 ppm (10,3

mm kuat), 500 ppm (8,9mm sedang), 250 ppm (7,92 mm sedang). *Staphylococcus aureus* konsentrasi 750 ppm (9,07 mm sedang), 500 ppm (7,36mm sedang).

Dari hasil keseluruhan yang didapatkan bahwa bakteri yang digunakan pada pengujian skrining aktivitas bakteri hampir semua menghambat tapi yang paling besar penghambatannya yaitu *escherichia coli* dengan konsentrasi 750 ppm (12,2 mm), konsentrasi 500 ppm (10,2 mm) , konsentrasi 250 ppm (7,5 mm). Karena kemampuan daya hambat yang berbeda-beda diduga karena perbedaan kecepatan difusi senyawa antibakteri pada media agar serta jenis dan konsentrasi senyawa antibakteri (antimikroba). Perbedaan sensitivitas antibakteri terhadap bakteri dipengaruhi oleh struktur dinding sel. Antimikroba dapat merusak membran sitoplasma dan mempengaruhi integritasnya. Kerusakan pada membran dapat menyebabkan terjadinya peningkatan permeabilitas dan terjadi kebocoran sel yang diikuti dengan keluarnya materi intraseluler. Hal ini sesuai dengan sifat dinding sel yang dimiliki bakteri tersebut.

Adapun alasan pemilihan bakteri uji yaitu menggunakan bakteri gram positif dan bakteri gram negatif untuk mengetahui efektivitas ekstrak dalam menghambat bakteri gram positif dan gram negatif. Bakteri gram positif adalah bakteri yang memiliki membran plasma tunggal dan 90% peptidoglikan. Sedangkan bakteri gram negatif adalah bakteri yang memiliki membran ganda dan dinding selnya tebal. Selain itu, bakteri yang digunakan memiliki sifat patogenik dan terdapat disekeliling kita.

Escherichia coli merupakan bakteri anaerob fakultatik gram negatif yang bersifat patogenik penyebab radang usus dengan gejala yang muncul yaitu diare

(Jawetz. 2001: 358). *Bacillus subtilis* termasuk bakteri batang besar, gram positif, aerob dan dapat tumbuh pada makanan serta dapat menyebabkan keracunan pada makanan dan bisul. *Pseudomonas aeruginosa* merupakan bakteri aerob gram negatif, yang bersifat invasi dan tosinogenik dan menyebabkan infeksi pada luka dan luka bakar, menimbulkan nanah hijau kebiruan, meningitis dan infeksi pada mata (Jawetz. 2001: 373). *Staphylococcus aureus* merupakan bakteri kokus gram positif yang bersifat patogenik penyebab infeksi kulit, jerawat, bisul dan borok (Pelczar. 2008: 954). *Staphylococcus epidermidis* merupakan bakteri gram positif yang menyebabkan infeksi pada kulit, gatal dan jerawat (Pelczar. 2008: 954). *Streptococcus mutans* merupakan bakteri aerob dan anaerob gram positif yang merupakan penyebab utama kerusakan gigi atau pembusuk gigi (Irianto. 2007: 169). *Salmonella thypi* merupakan bakteri anaerob fakultatif dan gram negatif yang bersifat patogenik penyebab utama tifoid dan infeksi saluran kemih (Pelczar. 2008: 953).

Hasil partisi ekstrak n-heksandengan berat ekstrak yang dipartisi 10,30 gram dan berat hasil partisi 5 gram dengan hasil rendamen 48,54%.

Partisi ini dilakukan untuk memisahkan ekstrak yang larut dan tidak larutn-heksan, dimana pelarut yang digunakan adalah pelarutn-heksan.

Pemisahan komponen senyawa ekstrak larut n-heksan bintang laut (*linckia laevigata*) dilakukan dengan metodekromatografi lapis tipis (KLT) menggunakan fase diam silika gel dan campuran fase gerak yang sesuai. Setelah dilakukauji KLT dengan menggunakan perbandingan eluen perbandingan n-heksan: etil asetat

(4:1) maka diperoleh dua bercak dengan penampakan bercak pada UV 366 nm yaitu 0,54 dan 0,63. Pada penampakan UV 354 nm yaitu 0,36 dan 0,63.

Selanjutnya dilakukan identifikasi senyawa pereaksi penampak bercak untuk mengetahui golongan apa saja yang terdapat pada ekstrak bintang laut (*linckia laevigata*) dengan bantuan pereaksi yang sesuai dengan kandungan senyawa. Adapun pereaksi yang digunakan antara lain pereaksi lieberman buchard untuk golongan senyawa steroid, dragendorf untuk golongan senyawa alkaloid, FeCl_3 untuk golongan senyawa fenol, aluminium klorida untuk senyawa , dan penampakan bercak H_2SO_4 untuk golongan senyawa organik.

Penampak bercak H_2SO_4 menandakan warna cokelat kehitaman dengan hasil yang didapatkan yaitu 3 bercak dengan nilai Rf 0,12 ,0,25 dan 0,43 Dengan penampak bercak bertujuan untuk mengidentifikasi senyawa yang terdapat dalam kromatogram hasil elusi KLT

Pereaksi Lieberman Buchard memberikan warna noda cokelat atau biru berfluorosensi yang menandakan positif triterpenoid. Hasil pengujian yang dilakukan bahwa ekstrak etanol 96% tidak terdapat warna coklat atau biru berfluorosensi sehingga dikatakan negatif atau tidak mengandung senyawa steroid dan triterpenoid.

Pereaksi Aluminium klorida (AlCl_3) tidak memberikan warna noda berfluorosensi kuning sehingga menandakan negatif atau tidak mengandung flavonoid.

Pereaksi Besi (III) klorida (FeCl_3) tidak memberikan warna hijau hingga biru menandakan negatif mengandung fenol.

Pereaksi Dragendorf menandakan adanya noda berwarna kuning dengan latar jingga sehingga hasilnya positif. Hasil yang diperoleh pada uji identifikasi senyawa yaitu senyawa alkaloid.

Mekanisme kerja alkaloid sebagai antibakteri yaitu dengan mengganggu komponen penyusun peptidoglikan pada sel bakteri, sehingga lapisan dinding sel tidak terbentuk secara utuh dan menyebabkan kematian sel tersebut. Mekanisme lain antibakteri alkaloid yaitu komponen alkaloid diketahui sebagai interkalator DNA dan menghambat enzim topoisomerase sel bakteri (Karou. 2005).

Setelah didapatkan perbandingan eluen maka dilakukan fraksinasi dengan menggunakan metode kromatografi cair vakum (KCV). Dan menghasilkan 7 perbandingan eluen yaitu n-heksan:etil asetat (8:1, 6:1,4:1, 3:1, 1:8, 1:6, 1:4) dan hasil KLT dari fraksi, yaitu kromatogram fraksi yang memiliki warna bercak dan nilai Rf yang sama akan digabungkan sehingga diperoleh tiga gabungan fraksi . yaitu pada fraksi A terdiri dari fraksi 1,2 dan 3 dengan berat 0,412 gram, fraksi B terdiri dari 4 dan 5 dengan berat 0,235 gram, dan untuk fraksi C 6 dan 7 dengan berat 0,297 gram

Metode kromatografi cair vakum digunakan karena prosesnya yang cepat dan mudah. Eluen pelarut dibuat dengan perbandingan yang berbeda beda , dimulai dari pelarut kepolaranya yang terendah hingga pelarut yang lebih polar yang dapat dilihat pada struktur, konsentasi, dan atom karbon

Percobaan selanjutnya pengujian aktivitas antibakteri pada hasil akhir fraksi n-heksan yang telah didapatkan dari penggabungan 7 fraksi menjadi 3 fraksi lalu dibuatkan deret konsentrasi yaitu 750 ppm,500 ppm, dan 250 ppm dengan 8 bakteri dengan medium NA (natrium agar)

Dari hasil pengujian yang dilakukan maka fraksi A mampu menghambat bakteri dan bakteri yang mampu dihambat adalah *pseudomonas aeruginosa* dan

Escherichia coli. Dengan diameter zona hambat *pseudomonas aeruginosa* pada konsentrasi 750 ppm (7,61 nm sedang), dan *Escherichia coli* dengan konsentrasi 750 ppm (8,18 nm sedang), konsentrasi 500 ppm (7,39 nm sedang), konsentrasi 250 ppm (7,61 nm sedang). Di katakan sedang pada aktivitas daya hambat fraksi bintang laut (*Linckia laevagata*) karena dapat dibandingkan dengan teori davis dan stout bahwa kriteria 5-10 nm itu adalah sedang.

Hasil uji aktivitas antibakteri fraksi bintang laut (*Linckia laevagata*) menunjukkan bahwa ekstrak non polar bintang laut (*Linckia laevagata*) dapat menghambat bakteri gram negatif (*pseudomonas aeruginosa* dan *Escherichia coli*). Kemampuan senyawa non polar dalam menghambat bakteri diduga senyawa non polar dapat menyebabkan perubahan komposisi membran sel dan terjadinya pelarutan membran sel sehingga sel mengalami kerusakan.

Jadi fraksi bintang laut (*Linckia laevagata*) memiliki aktivitas daya hambat sedang. Oleh karna itu, agar dapat diperoleh daya hambat antibakteri yang lebih kuat maka konsentrasi fraksi bintang laut (*Linckia laevagata*) perlu ditingkatkan.

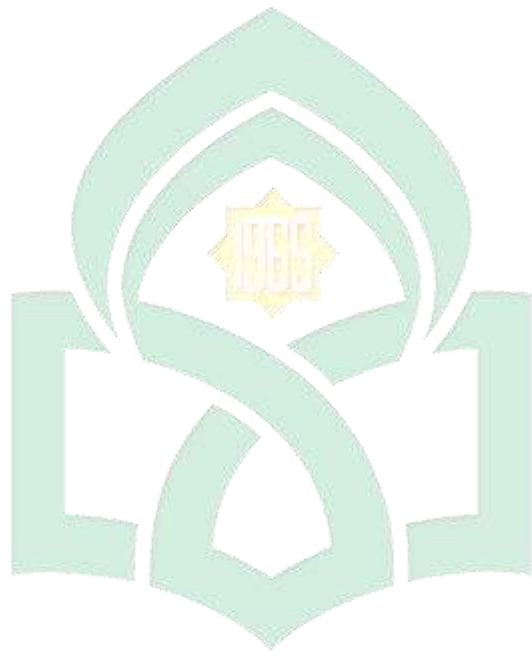

UNIVERSITAS ISLAM NEGERI
ALAUDDIN
M A K A S S A R

BAB V

PENUTUP

A. Kesimpulan

Berdasarkan hasil penelitian yang dilakukan, dapat disimpulkan sebagai berikut

1. IYA, fraksi bintang laut (*linckia laevigata*) memiliki aktivitas antibakteri terhadap beberapa bakteri patogen
2. pada fraksi A bintang laut (*linckia laevigata*) mampu menghambat aktifitas bakteri seperti *pseudomonas aeruginosa* dengan konsentrasi 750 ppm (7,62 nm sedang) dan *Escherichia coli* dengan konsentrasi 750 ppm (8,18 nm sedang), konsentrasi 500 ppm (7,39 nm sedang), dan 250 ppm (7,18 nm sedang).

B. implikasi penelitian

Suatu hasil penelitian telah dilakukan dilingkungan kesehatan farmasi maka dapat disimpulkan yang dapat ditarik tentunya implikasi dalam bidang kesehatan farmasi dan juga penelitian-penelitian selanjutnya, sehubungan dengan hal tersebut maka implikasinya sebagai berikut.

Dari hasil penelitian yang telah dilakukan secara konsisten menunjukkan bahwa ekstrak etanol 96% bintang laut (*linckia laevigata*). Memiliki aktivitas antibakteri terhadap *Bacillus subtilis*, *Escherichia coli*, *Pseudomonas aeruginosa*, *Salmonella thypi*, *Staphylococcus aureus*, *Staphylococcus epidermidis*, *Streptococcus mutans*, dan *Vibrio sp.* Hasil ini berdasarkan dari proses pengamatan yang dimulai dari metode ekstraksi sampel yang kemudian dilakukan metode fraksinasi sampel pada tahap diuji cobakan dengan bakteri.

Hasil penelitian ini dapat dijadikan sebagai dasar penemuan-penemuan obat tradisional yang dapat dijadikan sebagai salah satu alternatif untuk pengobatan suatu penyakit.

Diharapkan untuk peneliti selanjutnya dapat melakukan penelitian selanjutnya dengan menggunakan hasil fraksinasi dari bintang laut (*linckia laevigata*) untuk mengetahui tingkat sensitivitas fraksi terakhir terhadap bakteri *Bacillus subtilis*, *Escherichia coli*, *Pseudomonas aeruginosa*, *Salmonella thypi*, *Staphylococcus aureus*, *Staphylococcus epidermidis*, *Streptococcus mutans*, dan *Vibrio sp.*

Dan di harapka peneliti selanjutnya dpat melanjutkan dengan konsentrasi yang tinggi dan dengan bakteri patogen lainnya .

KEPUSTAKAAN

- Agoes, G. *Teknologi Bahan Alam*. Bandung: ITB Press. 2007
- Agustina, DS. *Aktivitas Antioksidan dan Komponen Bioaktif Bintang Laut *Culcita sp.** bogor agricultural university, Bogor.(2012).
- Asifa, Umar Syarif. *Uji Aktivitas Antibakteri Fraksi n-Heksana Kulit Buah Manggis (*Garcinia mangostana L.*) Terhadap Pertumbuhan *Shigella flexneri* Secara In Vitro*. Skripsi. Pontianak: Fakultas Kedokteran Universitas Tanjungpura. 2014.
- Chamundeeswari K, Saranya S, Rajagopal S. *Exploration of potential antimicrobial activity of sea star *Astropecten indicus**. j applied pharmaceutical scienc.(2012)
- Departemen Kesehatan RI. *Farmakope Indonesia Edisi III*. Jakarta: Depkes RI, 1979.
- Departemen Kesehatan RI. *Farmakope Indonesia Edisi IV*. Jakarta: Depkes RI, 1995.
- Ditjen POM. *Parameter Standar Umum Ekstrak Tumbuhan Obat*. Jakarta: Departemen Kesehatan RI. 2000.
- DeLeo, F.R., Diep, B.A., Otto, M, Host defense and pathogenesis in *Staphylococcus aureus* infections, *Journal Dent*, **23**:17-34.(2009)
- Dwyana, Zaraswati. *mikrobiologi farmasi*. Fakultas matematika dan ilmu pengetahuan alam universitas hasanuddin. 126 .(2006)
- Fitriani. *Jurnal Hubungan Pendidikan Ilmia Volume Lil No.2*. jakarta .(2010)
- Garrity, G. M., Bell J. A., and Lilburn T. G. *Taxonomic Outline of The Prokaryotes Bergey's Manual of Systematic Bacteriology 2th Edition*. United State of America: Springer New York Berlin Hendelberg. 2004.
- Juariah,s .*aktivitas senyawa antibakteri bintang laut (*Asterias forbesii*) terhadap beberapa jenis bakteri patogen*, Program Pascasarjana Fakultas Matematika dan Ilmu Pengetahuan Alam Universitas Utara. Medan (2014)
- Jawetz,Ernst. *Mikrobiologi Kedokteran*.Edisi 20, EGC, Jakarta,(1997)

- Lee T, Shin s. *Echinoderm fauna Of Chuuk, The Federated states Of Micronesia*ASED30(2):108-118(2014)
- Pelczar,MJ. *Dasar-Dasar Mikrobiologi* , Jilid 1 dan 2, : UIPress, Jakarta, (1986).
- Pelczar, Michael J., and Chan E.C.S. *Dasar-Dasar Mikrobiologi*. Terjemahan oleh Hadioetomo Ratna dkk. Jakarta: Universitas Indonesia. 2008.
- Manawan, Fridly., Defny Silvia Wewengkang., Frenly Wehantouw. *Aktivitas Antibakteri dan Karakterisasi Senyawa Spons Haliclona sp. Yang Diperoleh Dari Teluk Manado: Jurnal Ilmiah Farmasi PHARMACON* ISSN 2303-2493. 2014.
- Mutiasari,Ir.*identifikasi gololngan senyawa kimia fraksi aktif*, Jurnal. Jakarta FMIA-Ui(2015)
- Prenggienes,D.2015.*Aktivitas Antibakteri Ekstrak Nudibranch Polka-Dot (Jorunna funebirs)(Gastropoda:Moluska) Terhadap Bakteri Multidrug Resistent (MDR)*.Jurnal Ilmu Kelautan.(2015)
- Sarker SD, Latif Z, & Gray AI. *Natural Products Isolation 2nd Edition*. New Jersey: Humana Press Inc. 2006.
- Siregar, Angelina Ferawaty., Agus Sabdono., Delianis Pringgenies. *Potensi Antibakteri Ekstrak Rumput Laut Terhadap Bakteri Penyakit Kulit Pseudomonas aeruginosa, Staphylococcus epidermidis, dan Micrococcus luteus: Journal of Marine Research Vol 1 No. 2*. 2012.
- Subandi, H, M. *Mikrobiolog*. Bandung: PT Remaja Rosdakarya. 2010.Simatupang, M.M. *Candida albicans*. Medan: Departemen Mikrobiologi Universitas Sumatera Utara. 2009.
- Ortez, J.H. *Disk Diffusion testing in manual of antimicrobial susceptibility testing*. Marie B. Coyle (Coord. Ed). American society for Microbiology.(2015)
- Wattimena,JR.,dkk., *Farmakodinami dan Terapi Antibiotik* ,UGM, Yogyakarta.(1981)

KEPUSTAKAAN

- Agoes, G. *Teknologi Bahan Alam*. Bandung: ITB Press. 2007
- Agustina, DS. *Aktivitas Antioksidan dan Komponen Bioaktif Bintang Laut Culcita sp.* bogor agricultural university, Bogor.(2012).
- Anonim. (2008). *Petunjuk Praktikum Mikrobiologi Dasar*. Purwokerto: Laboratorium Mikrobiologi Fakultas Biologi Universitas Jendran Soedirman.
- Atun, S. *Metode Isolasi Dan Identifikasi Struktur Senyawa Organik Bahan Alam*. Jurnal Konservasi Cagar Budaya Borobudur Volume 8 Nomor 2 ISSN: 2334- 1087 Desember 2014. h. 53-61.
- Arikunto, Suharsimi. *Prosedur Penelitian Suatu Pendekatan Praktik*. Jakarta: Rineka Cipta. 2006.
- Chamundeeswari K , Saranya S, Rajagopal S. *Exploration of potential antimicrobial activity of sea star Astropecten indicus*. j applied pharmaceutical scienc.(2012).
- Cushnie,T.P. Tim, dan adraw,jlamb. *Antimicrobial activity of flavoids*. int of antimicrobial agents 2005.
- Ditjen POM. *Parameter Standar Umum Ekstrak Tumbuhan Obat*. Jakarta: Departemen Kesehatan RI. 2000.
- Djide, M. Nasir dan sartini. *Dasar-Dasar Mikrobiologi Farmasi*. Makassar: Lembaga penerbit UnHas, 2008.
- Djide, M. Natsir., Sartini. *Dasar-Dasar Mikrobiologi Farmasi*. Makassar: Lembaga Penebrit Universitas Hasanuddin. 2013.
- Davis, W.W. dan Stout, T.R. *Disc plate method of microbiological antibiotic assay*. Applied microbiology. 59-73 (1971)
- Dwyana, Zaraswati. *mikrobiologi farmasi*. Fakultas matematika dan ilmu pengetahuan alam universitas hasanuddin. 126 .(2006).
- Fitriani.*Jurnal Hubungan Pendidikan Ilmia Volume Lil No.2*. jakarta .(2010)

- Garrity, G. M., Beil J. A., and Lilburn T. G. *Taxonomic Outline of The Prokaryotes Bergey's Manual of Systematic Bacteriology 2th Edition*. United State of America: Springer New York Berlin Hendelberg. 2004.
- Juariah, s. *aktivitas senyawa antibakteri bintang laut (Asterias forbesii) terhadap beberapa jenis bakteri patogen*, Program Pascasarjana Fakultas Matematika dan Ilmu Pengetahuan Alam Universitas Utara. Medan (2014)
- Jawetz, Ernst. *Mikrobiologi Kedokteran*. Edisi 20, EGC, Jakarta, (1997)
- Lee T, Shin s. *Echinoderm fauna Of Chuuk, The Federated states Of Micronesia ASED30(2):108-118(2014)*
- Manawan, Fridly., Defny Silvia Wewengkang., Frenly Wehantouw. *Aktivitas Antibakteri dan Karakterisasi Senyawa Spons Haliclona sp. Yang Diperoleh Dari Teluk Manado: Jurnal Ilmiah Farmasi PHARMACON ISSN 2303-2493*. 2014.
- Mutiasari, Ir. *identifikasi golongan senyawa kimia fraksi akif*, Jurnal. Jakarta FMIA-Ui(2015)
- Pelczar, MJ. *Dasar-Dasar Mikrobiologi* , Jilid 1 dan 2, : UIPress, Jakarta, (1986).
- Pelczar, Michael J., and Chan E.C.S. *Dasar-Dasar Mikrobiologi*. Terjemahan oleh Hadioetomo Ratna dkk. Jakarta: Universitas Indonesia. 2008.
- Pratiwi, Sylvia T. *Mikrobiologi farmasi*. Jakarta: Penerbit Erlangga, 2008
- Prenggienes, D. 2015. *Aktivitas Antibakteri Ekstrak Nudibranch Polka-Dot (Jorunna funebirs)(Gastropoda: Moluska) Terhadap Bakteri Multidrug Resistent (MDR)*. Jurnal Ilmu Kelautan. (2015)
- Reynandar. *Aktivitas Antibakteri Ekstrak Bintang laut (linckia leavigata) yang diperoleh dari teluk manado*. Jurnal ilmiah farmasi-UNSRAT 2017.
- Romimohtarto, K. dan Juwana S. *Biologi Laut : Ilmu Pengetahuan tentang Biota Laut*. Jakarta: Pusat Penelitian dan Pengembangan Oseanologi-LIPI. 1999.
- Rubiyanto D. *Teknik dasar kromatografi*. Jakarta 2016
- Sarker SD, Latif Z, & Gray AI. *Natural Products Isolation 2nd Edition*. New Jersey: Humana Press Inc. 2006.

- Siregar, Angelina Ferawaty., Agus Sabdono., Delianis Pringgenies. *Potensi Antibakteri Ekstrak Rumput Laut Terhadap Bakteri Penyakit Kulit Pseudomonas aeruginosa, Staphylococcus epidermidis, dan Micrococcus luteus*: Journal of Marine Research Vol 1 No. 2. 2012.
- Seidel, V. *Initial and Bulk Extraction*, In Sarker, S.D., Latif, Z. And Gray, A. I., *Natural Product Isolation, 2nd edition*. Humana Press Inc: Totowa, New Jersey Vol. 70 No.4 DOI: 10.1021/np078142v. 2006.
- Syahrachman. *Buku ajaran mikrobiologi kedokteran edisi 1*. Jakarta 1994
- Syahrurachman. *Buku Ajaran Mikrobiologi Kedokteran Edisi Revisi*. Jakarta: Binarupan Aksara. 1994.
- Tjay,tan hoan dan kirana raharja. *Obat-obat penting khasiat penggunaan dan efek-efek sampingnya, edisi ke enam*. Jakarta(2007).

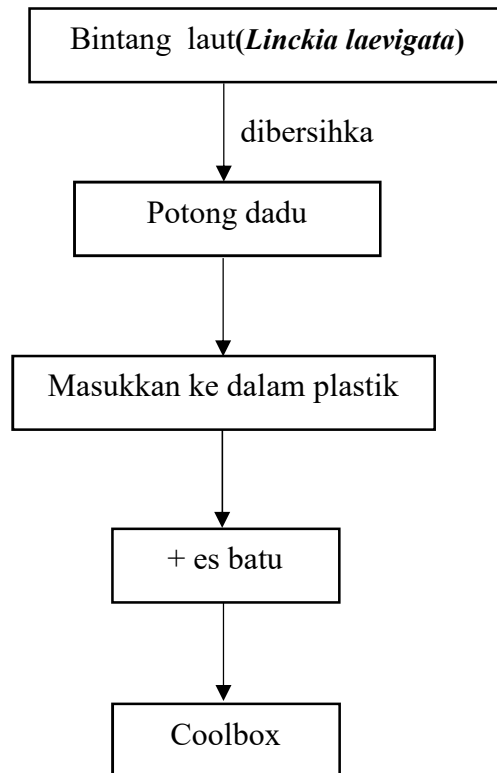

Lampiran 1. Skema Kerja Pengolahan Sampel Bintang Laut (*Linckia laevigata*)

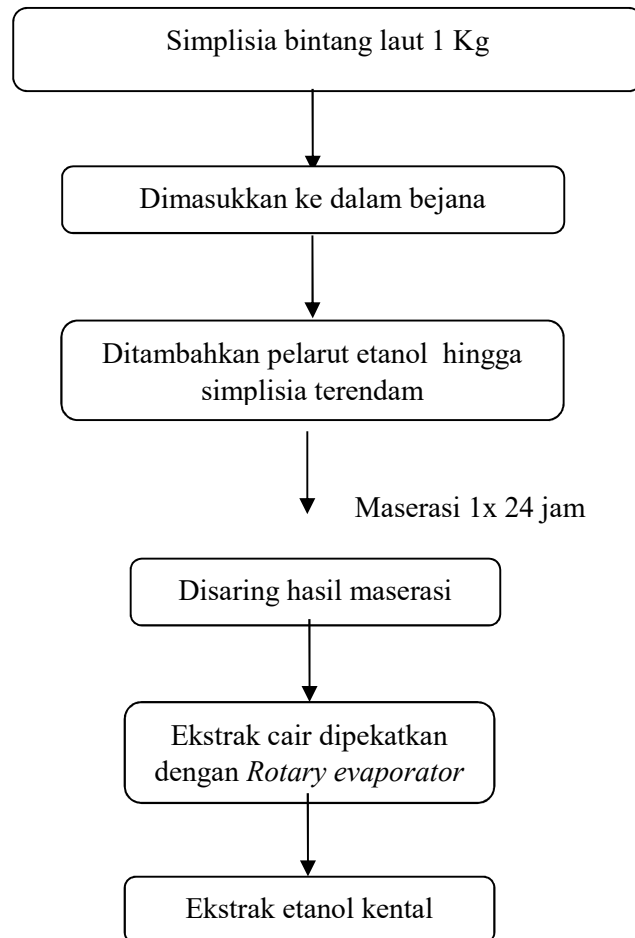
Lampiran 2. Skema Kerja Ekstraksi Dengan Metode Maserasi Bintang Laut

Lampiran 3. Skrining Senyawa Kimia

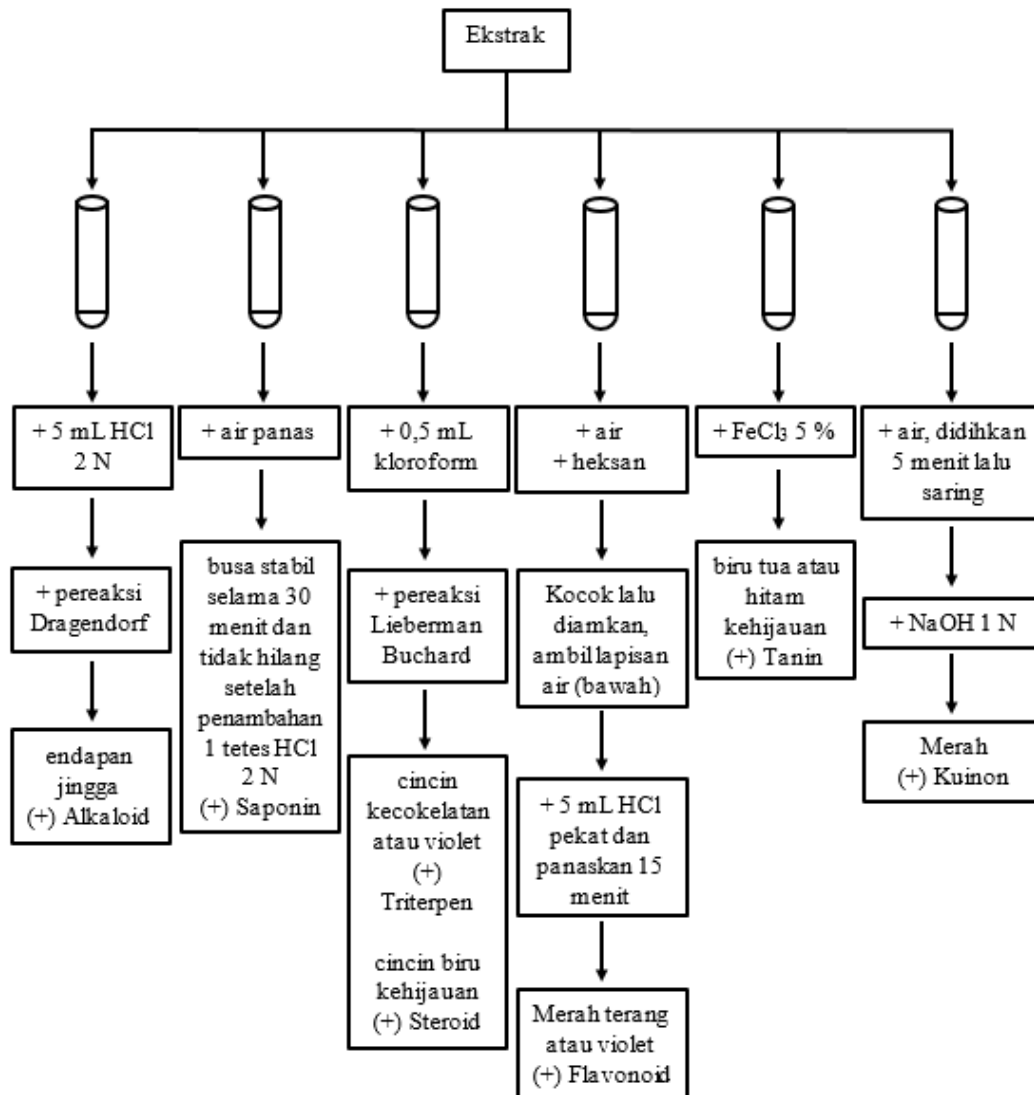

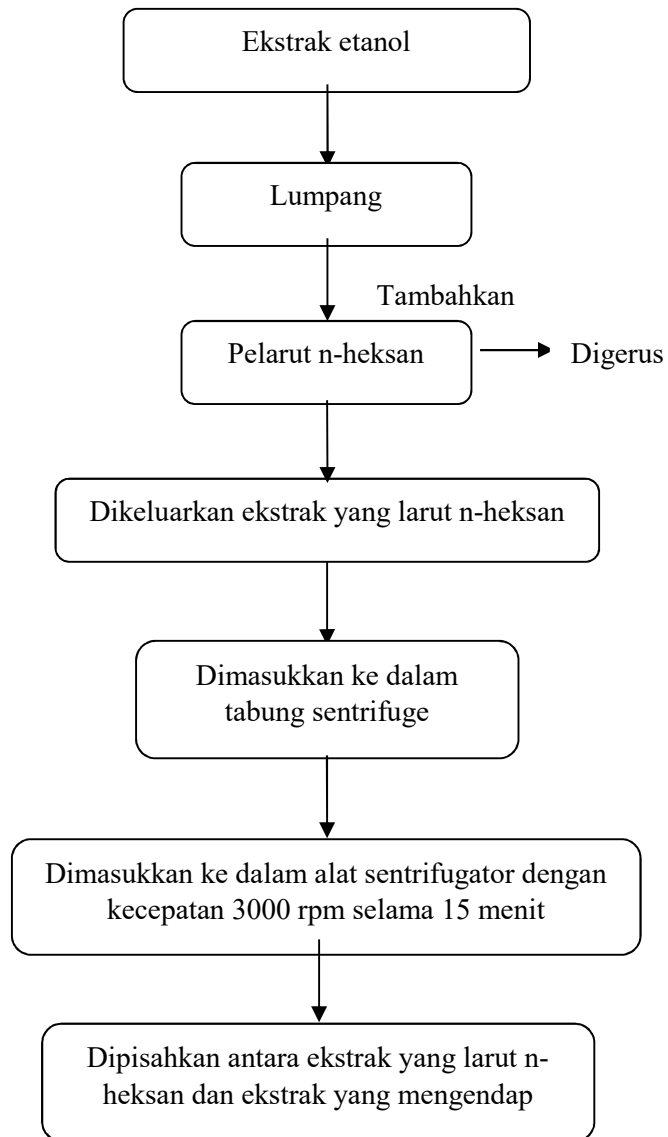
Lampiran 4. Skema Kerja Praktisi Ekstrak

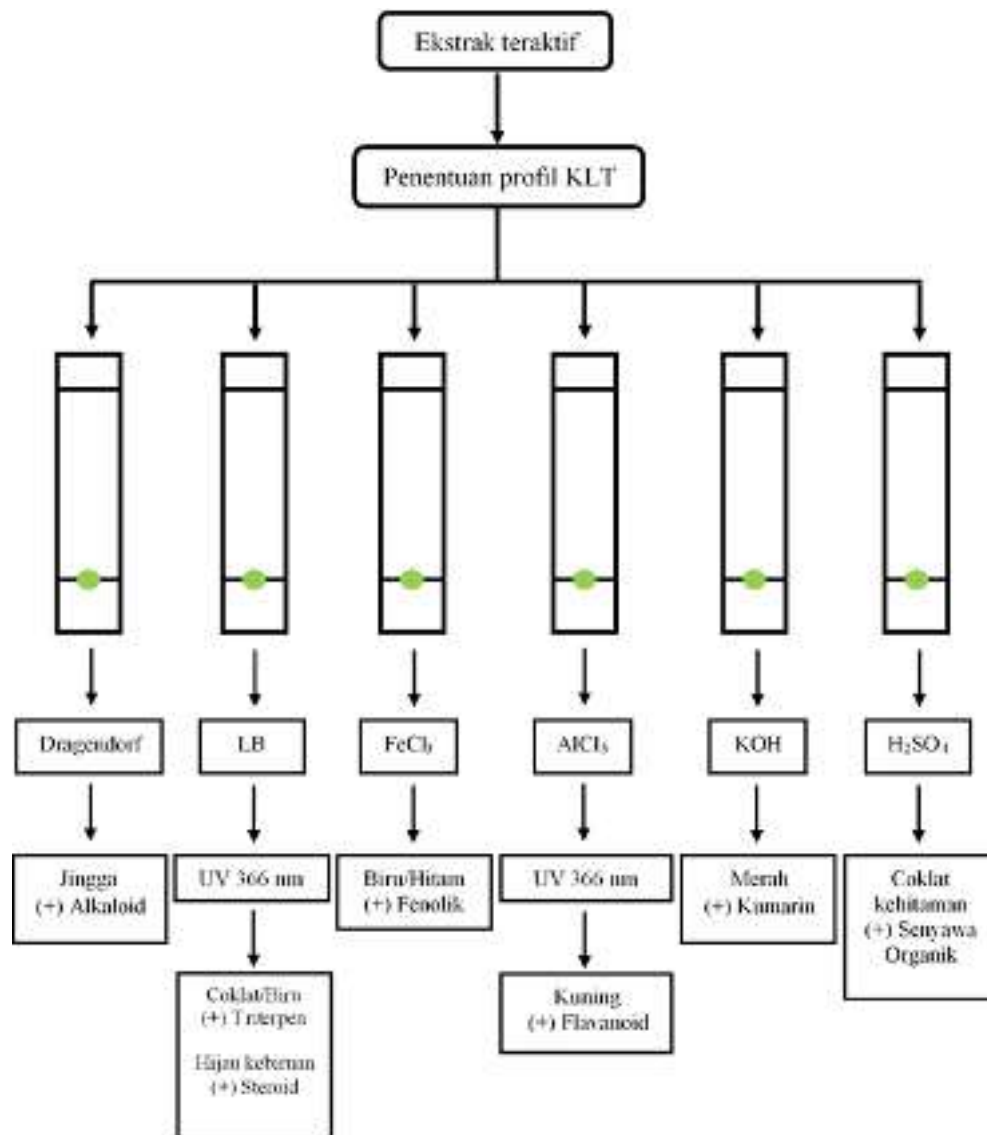
Lampiran 5. Skema Kerja Identifikasi Senyawa Kimia

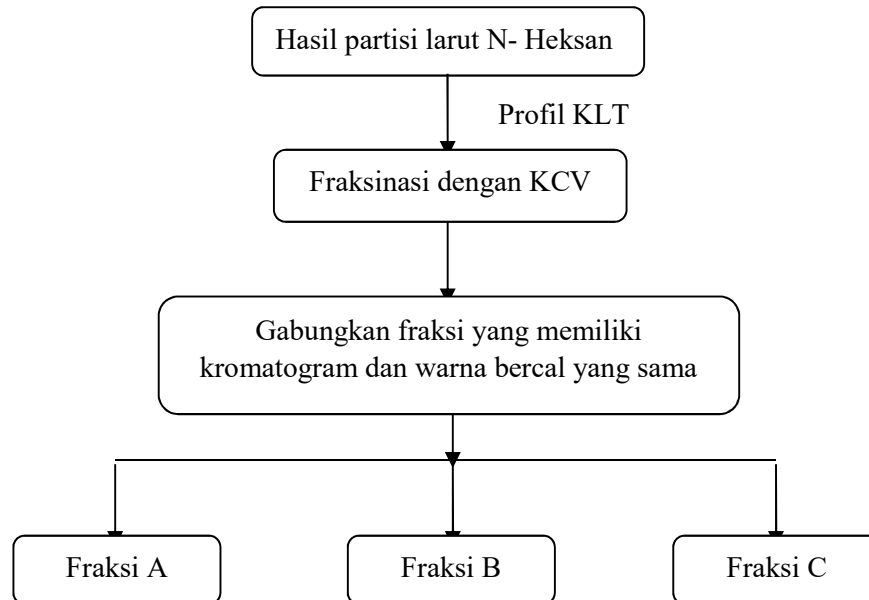
Lampiran 6. Skema Kerja Fraksinasi Sampel

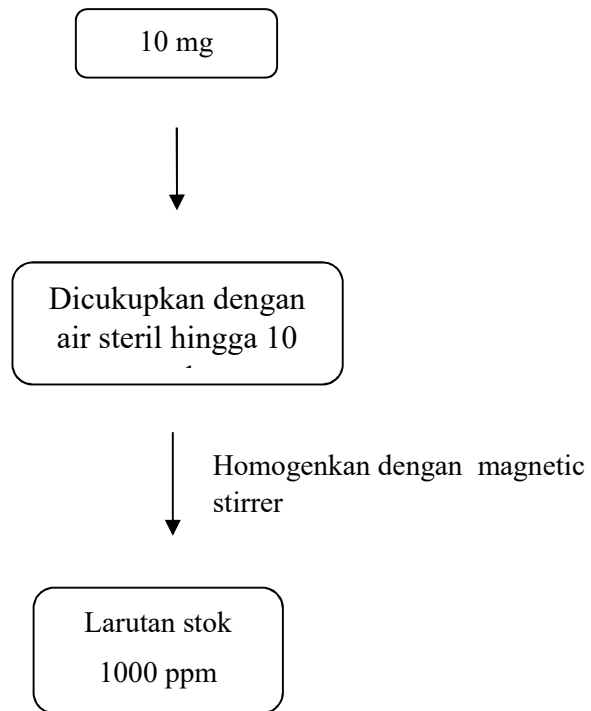
Lampiran 7. Pembuatan Larutan Stok

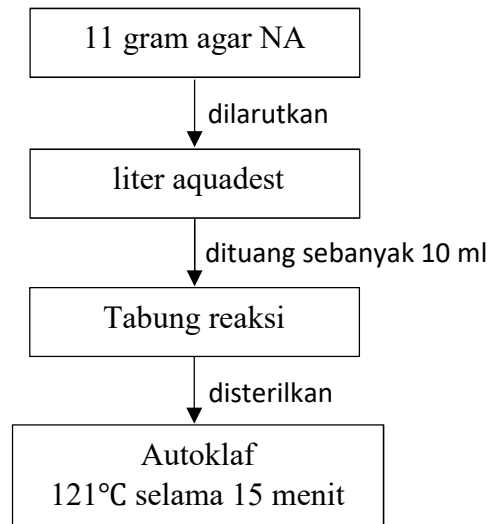
Lampiran 8. Skema Kerja Pembuatan Medium Nutrien Agar (NA)

Lampiran 9. Skema Kerja Penyiapan Mikroba Uji

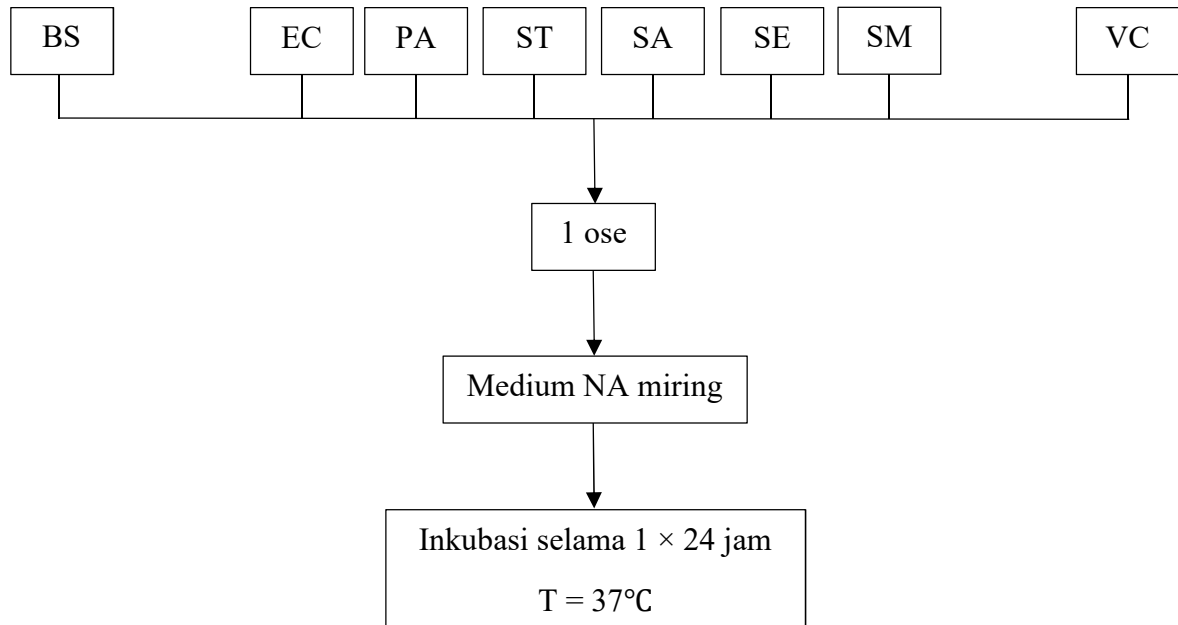

Keterangan:

BS : *Bacillus subtilis*

SA : *Staphylococcus aureus*

SE : *Staphylococcus epidermidis*

VS : *Vibrio colera*

EC : *Escherichia coli*

SM : *Streptococcus mutans*

PA : *Pseudomonas aeruginosa*

ST : *Salmonella thypi*

Diameter capet yaitu :88mm atau 8,8 cm

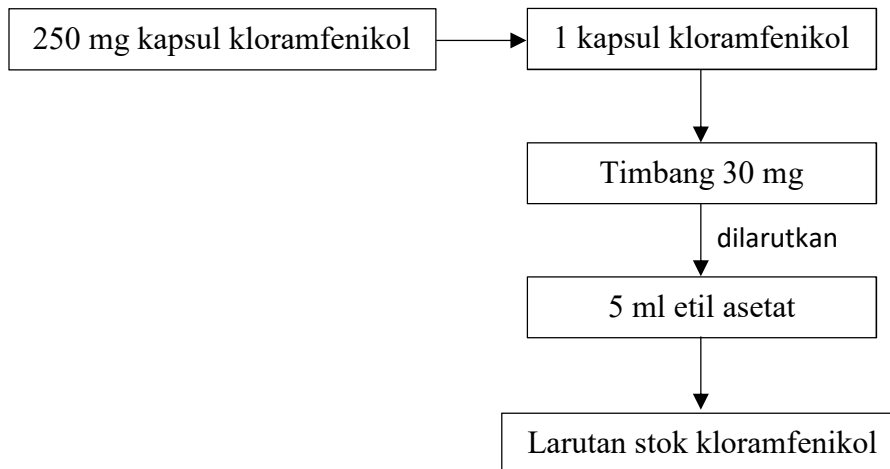
Lampiran 10. Skema Kerja Pembuatan Kontrol Positif

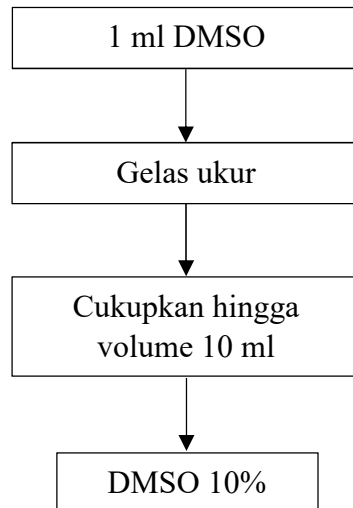
Lampiran 11 Skema Kerja Pembuatan Kontrol Negatif

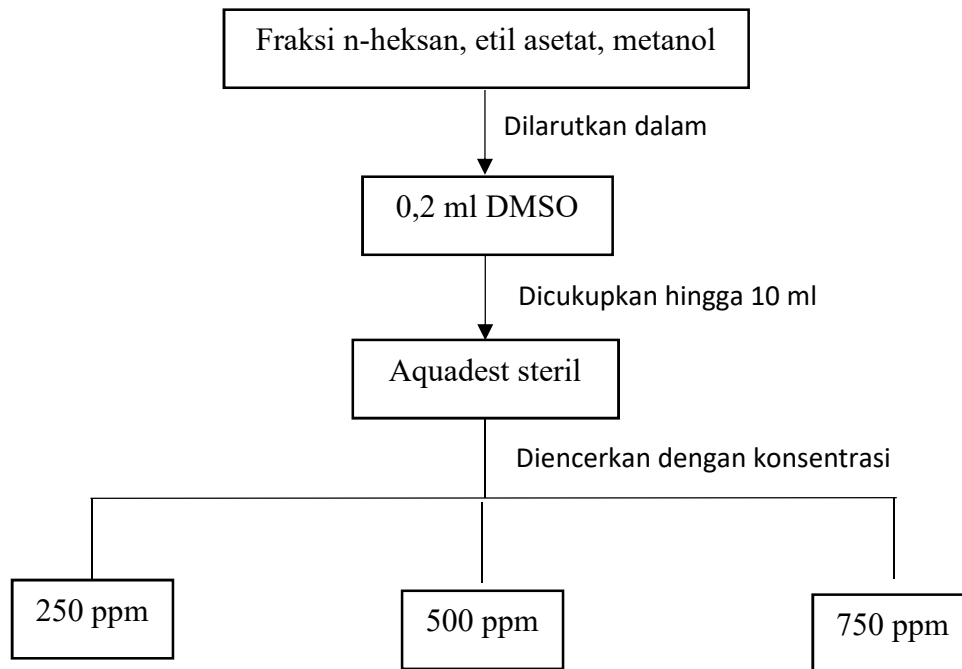
Lampiran 12 Skema Kerja Pembuatan Larutan Stok

Lampiran 13. Skema Kerja Uji Aktivitas Antibakteri

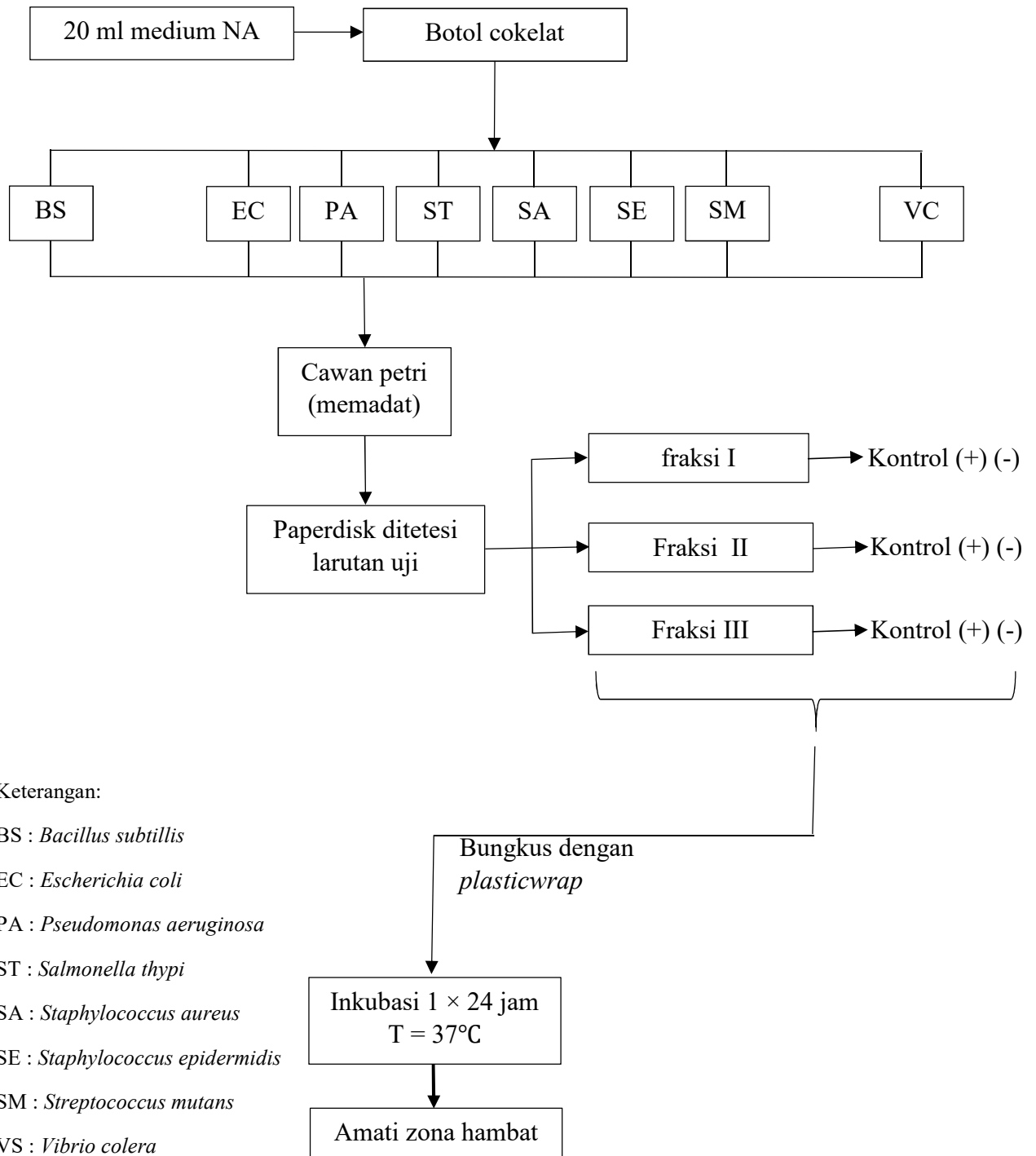

Keterangan:

BS : *Bacillus subtilis*

EC : *Escherichia coli*

PA : *Pseudomonas aeruginosa*

ST : *Salmonella thypi*

SA : *Staphylococcus aureus*

SE : *Staphylococcus epidermidis*

SM : *Streptococcus mutans*

VS : *Vibrio colera*

Dilakukan triplo (sebanyak 3 kali pengulangan)

Lampiran 14. Perhitungan Pembuatan Seri Konsentrasi

$$1. \text{ Pembuatan larutan Stok } 2000 \text{ ppm} = \frac{20.000 \mu\text{g}}{10 \text{ ml}} = \frac{20 \text{ mg}}{10 \text{ ml}}$$

a. Untuk konsentrasi 250 ppm (dibuat dalam 5 ml)

$$V_1 \times N_1 = V_2 \times N_2$$

$$V_1 \times 2000 \text{ ppm} = 5 \text{ ml} \times 500 \text{ ppm}$$

$$V_1 = \frac{5 \text{ ml} \times 250 \text{ ppm}}{2000 \text{ ppm}}$$

$$V_1 = \frac{1250 \text{ ml}}{2000}$$

$$V_1 = 0,6 \text{ ml (dicuplik dari stok)} + 4,4 \text{ ml Air Steril}$$

b. Untuk konsentrasi 500 ppm (dibuat dalam 5 ml)

$$V_1 \times N_1 = V_2 \times N_2$$

$$V_1 \times 2000 \text{ ppm} = 5 \text{ ml} \times 500 \text{ ppm}$$

$$V_1 = \frac{5 \text{ ml} \times 500 \text{ ppm}}{2000 \text{ ppm}}$$

$$V_1 = \frac{2500 \text{ ml}}{2000}$$

$$V_1 = 1,25 \text{ ml (dicuplik dari stok)} + 3,75 \text{ ml Air Steril}$$

c. Untuk konsentrasi 750 ppm (dibuat dalam 5 ml)

$$V_1 \times N_1 = V_2 \times N_2$$

$$V_1 \times 2000 \text{ ppm} = 5 \text{ ml} \times 750 \text{ ppm}$$

$$V_1 = \frac{5 \text{ ml} \times 750 \text{ ppm}}{2000 \text{ ppm}}$$

$$V_1 = \frac{3750 \text{ ml}}{2000}$$

$$V_1 = 1,87 \text{ ml (dicuplik dari stok)} + 1,13 \text{ ml Air Steril}$$

Sisa dari larutan stok digunakan untuk pengujian pada konsentrasi 2000 ppm.

Lampiran 15. Perhitungan Hasil Kromatografi Lapis Tipis (KLT)

$$R_f = \frac{\text{Jarak yang ditempuh oleh senyawa dari titik asal sampai noda yang terbentuk}}{\text{Jarak yang ditempuh oleh eluen dari titik asal sampai batas atas}}$$

Perhitungan

$$\text{Bercak pertama pada UV 366 nm } R_f = \frac{2,5}{5,5} = 0,45$$

$$\text{Bercak kedua pada UV 366 nm } R_f = \frac{3}{5,5} = 0,5$$

$$\text{Bercak pertama UV 254 nm } R_f = \frac{3,5}{5,5} = 0,63$$

$$\text{Bercak kedua UV 254 nm } R_f = \frac{2}{5,5} = 0,36$$

Lampiran 16. perhitungan zona bening pada pengujian skrining aktivitas bakteri

1. *Salmonella thypi*

$$\text{Konsentrasi 750} = \frac{8,42 + 9,22 + 9,59}{3} = 9,07$$

$$\text{Konsentrasi 500} = \frac{0 + 5,22 + 6,43}{3} = 8,18$$

2. *Staphylococcus epidermis*

$$\text{Konsentrasi 750} = \frac{0 + 8,63 + 9,79}{3} = 6,14$$

$$\text{Konsentrasi 500} = \frac{0 + 8,58 + 5,47}{3} = 5,47$$

$$\text{Konsentrasi 250} = \frac{0 + 6,43 + 8,53}{3} = 4,98$$

3. *Pseudomonas aeruginosa*

$$\text{Konsentrasi 750} = \frac{9,85 + 8,64 + 6,64}{3} = 8,37$$

$$\text{Konsentrasi 500} = \frac{0 + 5,53 + 6,43}{3} = 3,98$$

$$\text{Konsentrasi 250} = \frac{0 + 4,53 + 5,32}{3} = 3,28$$

4. *Escherichia coli*

$$\text{Konsentrasi 750} = \frac{14,3 + 9,11 + 13,3}{3} = 12,2$$

$$\text{Konsentrasi 500} = \frac{13,3 + 8,16 + 9,13}{3} = 10,2$$

$$\text{Konsentrasi 250} = \frac{8,85 + 6,53 + 7,12}{3} = 7,5$$

5. *Bacillus subtilis*

$$\text{Konsentrasi 750} = \frac{12,2 + 11,5 + 6,64}{3} = 10,1$$

$$\text{Konsentrasi 500} = \frac{9,64 + 8,15 + 6,43}{3} = 8,07$$

$$\text{Konsentrasi 250} = \frac{6,22 + 6,43 + 5,32}{3} = 5,99$$

6. *Streptococcus mutans*

$$\text{Konsentrasi 750} = \frac{9,29 + 12,1 + 9,69}{3} = 10,3$$

$$\text{Konsentrasi 500} = \frac{9,14 + 8,11 + 9,42}{3} = 8,89$$

$$\text{Konsentrasi 250} = \frac{8,28 + 7,21 + 8,28}{3} = 7,92$$

7. *Salmonella thypi*

$$\text{Konsentrasi 750} = \frac{12,6 + 11,2 + 11,2}{3} = 11,6$$

$$\text{Konsentrasi 500} = \frac{11,2 + 7,11 + 9,85}{3} = 9,38$$

$$\text{Konsentrasi 250} = \frac{8,22 + 6,95 + 8,12}{3} = 7,76$$

8. *Vibrio sp*

$$\text{Konsentrasi 750} = \frac{8,21 + 7,88 + 7,43}{3} = 7,84$$

$$\text{Konsentrasi 500} = \frac{7,32 + 7,22 + 6,69}{3} = 7,07$$

$$\text{Konsentrasi 250} = \frac{6,13 + 5,51 + 6,97}{3} = 5,97$$

Lampiran 17. Perhitungan %rendamen ekstraksi dan partisi

$$\% \text{ Rendamen} = \frac{\text{Jumlah ekstrak yang dihasilkan}}{\text{Jumlah simplisia sebelum diolah}} \times 100\%$$

1. perhitungan ekstraksi

$$\begin{aligned} \text{Ekstrak ethanol 96\%} &= \frac{10,30 \text{ gram}}{1000 \text{ gram}} \times 100\% \\ &= 1,03\% \end{aligned}$$

2. Perhitungan partisi

$$\begin{aligned} \text{partisi n-heksan} &= \frac{5 \text{ gram}}{10,30\text{gram}} \times 100\% \\ &= 48,5\% \end{aligned}$$

Lampiran 18. gambar (3) proses dan hasil ekstraksi**Keterangan**

- a. Pencucian
- b. Pengeringan
- c. Penimbangan
- d. Maserasi
- e. *Rotary evaporator*
- f. Hasil ekstra k

Lampiran 19. Gambar (4) Hasil Skrining Fitokimia Ekstrak ethanol 96%



Steroid (-)



Saponin(-)



Alkaloid(+)



Tanin (-)



Flavanoid (-)



Flavanoid (-)

Lampiran 20. Gambar (5) Hasil Uji skrining aktivitas Antibakteri Ekstrak ethanol 96% bintang laut (*linckia laevigata*) . Konsentrasi 750 ppm, 500 ppm dan 250 ppm Pada Bakteri Uji



Staphylococcus epidermidis

Staphylococcus aureus

Bacillus subtilis

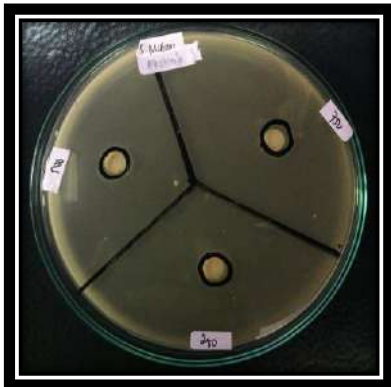

Streptococcus mutans

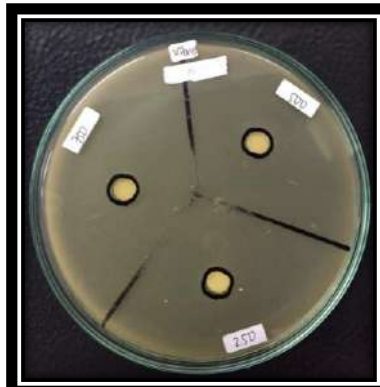

vibrio sp



Pseudomonas aeruginosa



Salmonella thypi

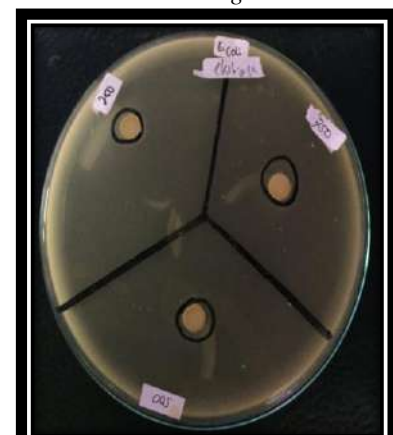

Escherichia coli

Lampiran 18. Gambar hasil pengabungan fraksinasi

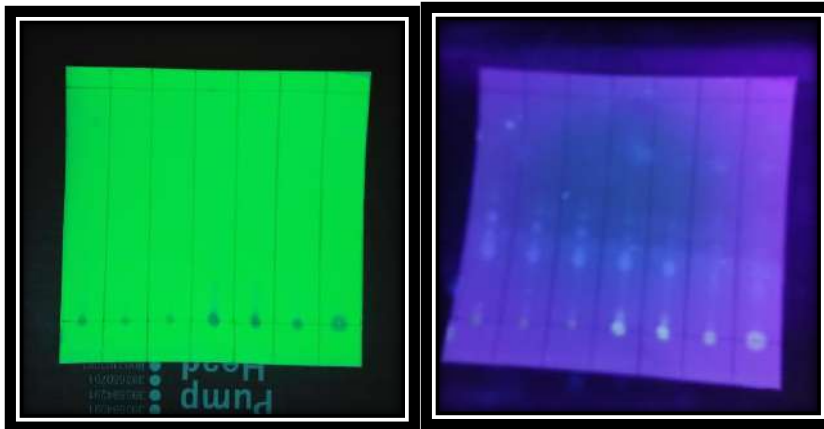

Lampiran . gambar (4) hasil kromatografi lapis tipis dan pengujian senyawa



Steroid

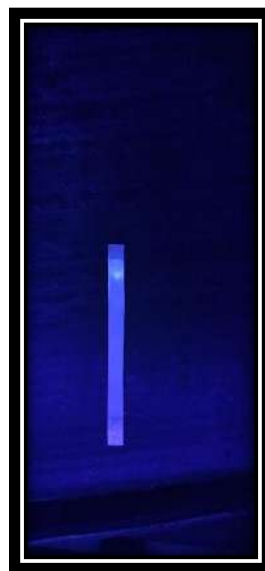

flavanoid



Alkaloid

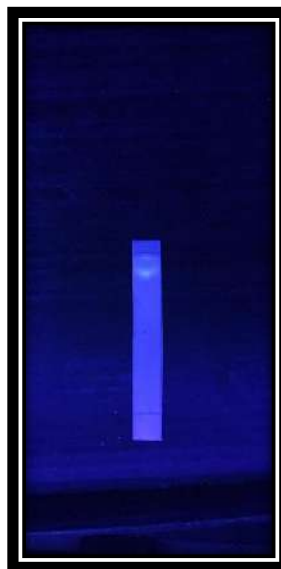

Fenol

Lampiran . gambar (5) hasil penghambatan aktivitas bakteri patogen fraksi bintang laut (*linckia laevagata*)

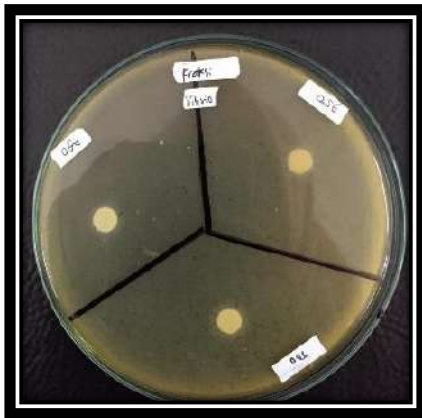

Vibrio sp

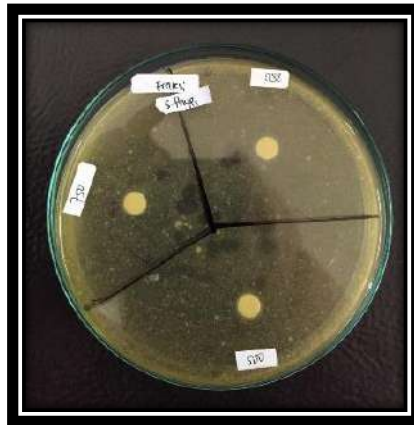

salmonella thypi

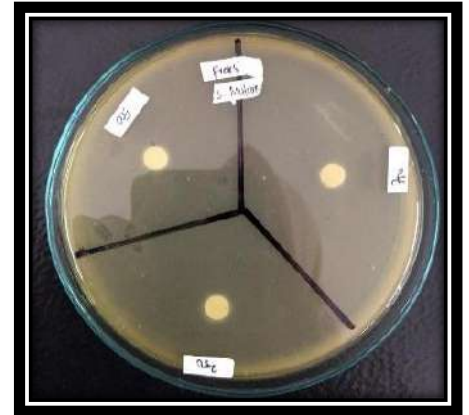

streptococcus mutans

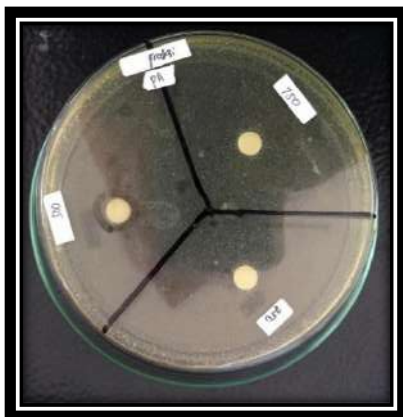

Pseudomonas aeruginosa

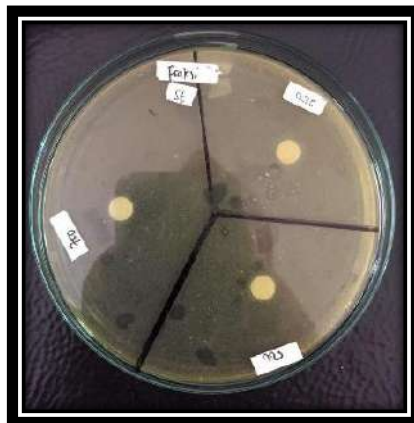

Staphylococcus epidermis

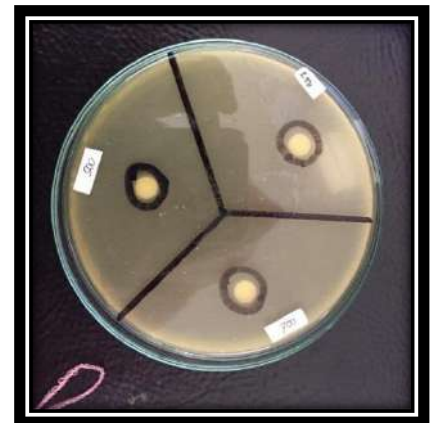

Escherichia coli

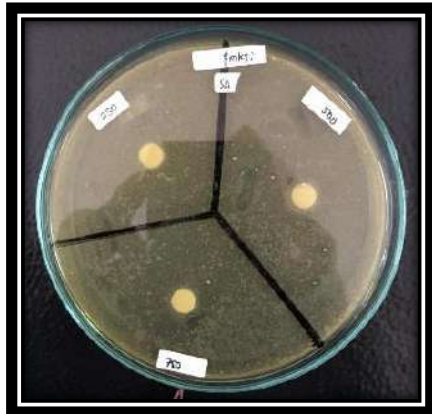

Staphylococcus aureus

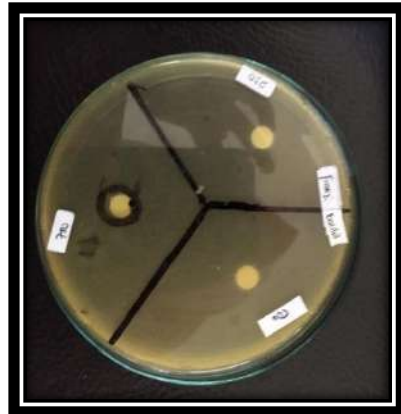

Bacillus subtilis