

**PERSEPSI PASIEN BPJS KESEHATAN TERHADAP  
*RESPONSIVENESS* TENAGA KESEHATAN DI INSTALASI  
RAWAT JALAN RUMAH SAKIT UMUM DAERAH (RSUD)  
LABUANG BAJI TAHUN 2022**



**SKRIPSI**

Diajukan untuk Memenuhi Salah Satu Syarat Meraih Gelar Sarjana Kesehatan  
Masyarakat Jurusan Kesehatan Masyarakat  
Pada Fakultas Kedokteran dan Ilmu Kesehatan  
UIN Alauddin Makassar

Oleh :

**SRI HIKMAH FATIMAH**

**NIM : 70200116059**

**UNIVERSITAS ISLAM NEGERI**

**ALAUDDIN**

**MAKASSAR**

**FAKULTAS KEDOKTERAN DAN ILMU KESEHATAN**

**JURUSAN KESEHATAN MASYARAKAT**

**UIN ALAUDDIN MAKASSAR**

**TAHUN 2023**

## PERNYATAAN KEASLIAN SKRIPSI

Mahasiswa yang bertanda tangan dibawah ini:

Nama : Sri Hikmah Fatimah  
NIM : 70200116059  
Tempat/Tanggal Lahir : Makassar/08 Desember 1997  
Prodi/Konsentrasi : Kesehatan Masyarakat/Administrasi Rumah Sakit  
Fakultas : Kedokteran dan Ilmu Kesehatan  
Alamat : Jl. Bontotangnga Pao-Pao Permai  
Judul : Persepsi Pasien BPJS Kesehatan Terhadap  
*Responsiveness* Tenaga Kesehatan di Instalasi Rawat  
Jalan Rumah Sakit Umum Daerah (RSUD) Labuang  
Baji Tahun 2022

Menyatakan dengan sesungguhnya dan penuh kesadaran bahwa skripsi ini benar adalah hasil karya sendiri. Jika dikemudian hari terbukti bahwa ia merupakan duplikat, tiruan, plagiat, atau dibuat orang lain, sebagian atau seluruhnya, maka skripsi dan gelar yang diperoleh karenanya batal demi hukum.

Gowa, 14 Februari 2023

Penyusun

Sri Hikmah Fatimah

NIM. 70200116059

## PENGESAHAN SKRIPSI

Skripsi yang berjudul “PERSEPSI PASIEN BPJS KESEHATAN TERHADAP *RESPONSIVENESS* TENAGA KESEHATAN DI INSTALASI RAWAT JALAN RUMAH SAKIT UMUM DAERAH (RSUD) LABUANG BAJI TAHUN 2022” yang disusun oleh Sri Hikmah Fatimah NIM 70200116059 Mahasiswa Jurusan Kesehatan Masyarakat Fakultas Kedokteran dan Ilmu Kesehatan Universitas Negeri Alauddin Makassar, telah diuji dan dipertahankan dalam sidang skripsi yang diselenggarakan pada hari Selasa 14 Februari 2023, dinyatakan telah dapat diterima sebagai salah satu syarat untuk memperoleh gelar Sarjana Kesehatan Masyarakat.

Samata - Gowa, 14 Februari 2023

### DEWAN PENGUJI

Ketua	: Dr. dr. Syatirah, Sp.A., M.Kes	(.....)
Sekretaris	: Abd. Majid HR Lagu, SKM., M.Kes	(.....)
Pembimbing I	: Dr. H.M. Fais Satrianegara S.KM.,MARS	(.....)
Pembimbing II	: Muh. Rusmin, S.KM.,MARS	(.....)
Penguji I	: Nildawati, S.KM., M.Kes.Epid	(.....)
Penguji II	: Dr. Syamsidar, M. Ag	(.....)

Diketahui Oleh :  
Dekan Fakultas Kedokteran dan Ilmu Kesehatan  
UIN Alauddin Makassar



Dr. dr. Svatirah, Sp.A., M.Kes  
NIP. 19800701 200604 2 002

## KATA PENGANTAR



Sesungguhnya, segala puji hanya bagi Allah SWT, karena atas kuasa-Nyalah penulis dapat menyelesaikan skripsi ini guna memenuhi persyaratan kelulusan Program Studi S1 Administrasi Rumah Sakit, Jurusan Kesehatan Masyarakat, Fakultas Kedokteran dan Ilmu Kesehatan, Universitas Islam Negeri Alauddin Makassar dengan Judul Penelitian **“Persepsi Pasien BPJS Kesehatan Terhadap *Responsiveness* Tenaga Kesehatan di Instalasi Rawat Jalan Rumah Sakit Umum Daerah (RSUD) Labuang Baji Tahun 2022”**. Tak lupa pula shalawat dan salam terhaturkan hanya untuk Nabi Muhammad SAW yang telah mengangkat derajat manusia dari lembah yang gelap menuju tempat yang terang benderang.

Telah banyak suka maupun duka yang penulis alami untuk merampungkan tugas akhir dalam menggapai Sarjana Kesehatan Masyarakat, yang kemudian akan menjadi kenangan untuk di masa mendatang. Terkhusus dan teristimewa setelah Allah dan Rasul-Nya, penulis menghaturkan banyak terima kasih kepada kedua orang tua. Kepada Ibunda Alm. Rabatiah Zainuddin yang tidak pernah lupa menyelipkan nama penulis dalam doa beliau, serta Ayahanda Mansyur K yang banyak memberikan tindakan dan petuah bijak untuk membantu penulis menyelesaikan skripsi yang tidak mudah dan penuh hambatan ini. Semoga Allah SWT selalu melimpahkan Rahmat-Nya kepada mereka.

Alhamdulillah Skripsi ini dapat terselesaikan. Oleh karena itu, Penghargaan dan ucapan terima kasih yang mendalam disampaikan dengan hormat oleh penulisterhadap semua pihak, terutama:



1. Prof. Dr. H. Hamdan Juhannis, M. A, Ph. D, Rektor UIN Alauddin Makassar, beserta Wakil Rektor I, II, III, IV UIN Alauddin Makassar.
2. Dr. dr. Syatirah Djalaluddin, M. Kes., SP. A, Dekan Fakultas Kedokteran dan Ilmu Kesehatan Universitas Islam Negeri Alauddin Makassar dan para Wakil Dekan I, II, dan III.
3. Abd. Majid HR Lagu, SKM., M.Kes, Ketua Jurusan Kesehatan Masyarakat dan Ibu Sukfitrianty Syahrir, SKM., M.Kes Sekretaris Jurusan Kesehatan Masyarakat Fakultas Kedokteran dan Ilmu Kesehatan Universitas Islam Negeri Alauddin Makassar.
4. Dr. H.M. Fais Satrianegara, SKM., MARS selaku Dosen Pembimbing I Muh. Rusmin, S.KM., MARS selaku Dosen Pembimbing II yang telah dengan ikhlas meluangkan waktu, tenaga dan pikiran untuk mengarahkan penulis dalam menyelesaikan skripsi ini.
5. Nildawati, S.KM., M.Kes.Epid selaku Dosen Penguji Kompetensi dan Dr. Syamsidar, M. Ag selaku Dosen Penguji Integrasi Keislaman yang telah banyak memberikan masukan kepada penulis dalam menyelesaikan skripsi ini.
6. Dr. H.M. Fais Satrianegara, SKM.,MARS dan Ibu Yessy Kurniati, SKM., M.Kes selaku Penasehat Akademik yang memotivasi dalam hal akademik dan organisasi.
7. Segenap Dosen dan Staf Jurusan Kesehatan Masyarakat yang telah memberikan ilmunya selama proses perkuliahan.
8. Pimpinan dan seluruh staf beserta informan Rumah Sakit Umum Daerah Labuang Baji yang telah banyak memberikan bantuan dan petunjuk demi kelancaran penelitian dan penyusunan skripsi ini.

9. Adik Tercintaku Alm. Siti Helmah Fanisah yang sedari dulu selalu mendorong dan menyemangati dalam menyelesaikan segala hal termasuk dalam mengerjakan skripsi ini hingga akhir hayatnya.
10. Tante Nurhaedah Zainuddin yang selalu mendoakan dan memberikan dukungan serta semangat dalam menyelesaikan skripsi ini.
11. Sahabatku Fitriani dan Nurul Syahada Nafsiah Umar, Amd., Kep yang selalu membantu serta memberikan dukungan dan semangat dalam menyelesaikan skripsi ini.
12. Senior Serta teman lama Jumriati, SKM yang tiada henti membantu dalam pengerjaan skripsi ini.
13. Seluruh Keluarga Besar Kesehatan Masyarakat UIN Alauddin Makassar yang telah banyak mengajarkan arti dari sebuah proses pengembangan diri, berbagi pengalaman dan inspirasi serta terus memotivasi sehingga skripsi ini dapat terselesaikan.
14. Teman-teman seperjuangan Kesehatan Masyarakat Angkatan 2016 (Phoedactyl) yang senantiasa mendukung dan membantu dalam penyusunan skripsi ini. Terima kasih telah menjadi keluarga, sahabat, sekaligus pelengkap dalam mengarungi suka-duka dunia kemahasiswaan. Semoga kesuksesan senantiasa menaungi kita.
15. Sahabat seperjuangan dari awal kuliah sampai akhir kuliah, pemberi saran terbaik, motivasi dan penggerak terbaik saat mulai merasa lelah, terimakasih untuk Anita Maulfiana S.KM
16. Teman Seperjuangan Administrasi Rumah Sakit (ARS), terima kasih atas segala dukungan, bantuan dan pengalaman berharga yang tidak mungkin saya lupakan selama menempuh pendidikan.

17. Serta semua pihak yang telah membantu dalam menyelesaikan skripsi ini yang tidak dapat disebutkan satu persatu.

Penulis menyadari bahwa skripsi ini masih jauh dari kata sempurna dan masih banyak kekurangan. Oleh karena itu, penulis mengharapkan kritik dan saran yang membangun, sehingga skripsi ini dapat lebih baik lagi. Penulis berharap, skripsi ini dapat memberikan manfaat bagi para pembaca, pengembang ilmu pengetahuan, dan penulis sendiri.

Samata, 14 Februari 2023

Penulis

Sri Hikmah Fatimah



## DAFTAR ISI

<b>HALAMAN SAMPUL</b> .....	<b>i</b>
<b>PERNYATAAN KEASLIAN SKRIPSI</b> .....	<b>ii</b>
<b>PENGESAHAN SKRIPSI</b> .....	<b>iii</b>
<b>KATA PENGANTAR</b> .....	<b>iv</b>
<b>DAFTAR ISI</b> .....	<b>viii</b>
<b>DAFTAR TABEL</b> .....	<b>x</b>
<b>DAFTAR GAMBAR</b> .....	<b>xi</b>
<b>DAFTAR LAMPIRAN</b> .....	<b>xii</b>
<b>DAFTAR SINGKATAN</b> .....	<b>xiii</b>
<b>ABSTRAK</b> .....	<b>xiv</b>
<b>BAB I PENDAHULUAN</b> .....	<b>1</b>
A. Latar Belakang .....	1
B. Rumusan Masalah .....	5
C. Tujuan Penelitian .....	5
D. Manfaat Penelitian .....	6
E. Tinjauan Puskata .....	8
<b>BAB II TINJAUAN UMUM</b> .....	<b>17</b>
A. Tinjauan Umum Persepsi Pasien BPJS .....	17
B. Tinjauan Umum Responsiveness .....	23
C. Tinjauan Umum Rumah Sakit .....	31
D. Tinjauan Umum Pelayanan Rawat Jalan .....	36
E. Tinjauan Umum BPJS .....	38
F. Kerangka Teori .....	43
G. Kerangka Konsep .....	44



<b>BAB III METODOLOGI PENELITIAN .....</b>	<b>45</b>
A. Pendekatan dan Jenis Penelitian.....	45
B. Waktu dan Lokasi Penelitian .....	45
C. Informan Penelitian .....	45
D. Pemilihan informan .....	46
E. Metode Pengumpulan Data .....	46
F. Instrumen Penelitian .....	47
G. Teknik Pengolahan dan Analisis Data .....	47
<b>BAB IV HASIL DAN PEMBAHASAN .....</b>	<b>48</b>
A. Gambaran Umum Lokasi Penelitian .....	48
B. Hasil Penelitian .....	53
C. Pembahasan.....	68
<b>BAB V PENUTUP .....</b>	<b>79</b>
A. Kesimpulan .....	79
B. Saran .....	80
<b>DAFTAR PUSTAKA .....</b>	<b>81</b>
<b>LAMPIRAN .....</b>	<b>84</b>



## DAFTAR TABEL

1.1 Kajian Pustaka

1.2 Karakteristik Informan

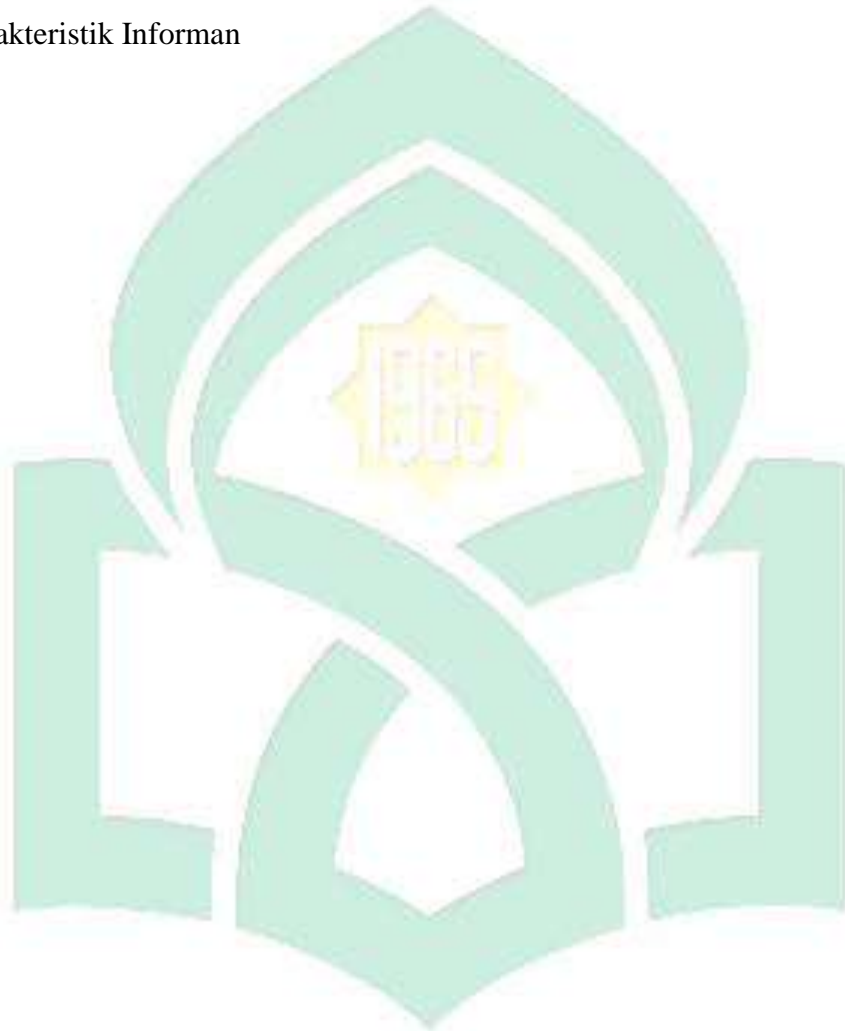

UNIVERSITAS ISLAM NEGERI  
**ALAUDDIN**  
M A K A S S A R

## DAFTAR GAMBAR

Gambar 1.1 Kerangka Teori

Gambar 2.1 Kerangka Konsep

Gambar 3.1 Struktur Organisasi



UNIVERSITAS ISLAM NEGERI

ALAUDDIN

MAKASSAR

## DAFTAR LAMPIRAN

Lampiran 1 Pedoman Wawancara

Lampiran 2 Matriks Tabel Wawancara Informan

Lampiran 3 Dokumentasi Penelitian

Lampiran 4 Surat Layak Etik

Lampiran 5 Surat Izin Penelitian dari Kantor PTSP

Lampiran 6 Surat Izin Penelitian RSUD Labuang Baji

Lampiran 7 Surat Keterangan Telah Melakukan Penelitian

Lampiran 8 Riwayat Hidup Peneliti





## DAFTAR SINGKATAN

WHO	: <i>World Health Organization</i>
RSUD	: Rumah Sakit Umum Daerah
RS	: Rumah Sakit
BPJS	: Badan Penyelenggara Jaminan Sosial
JKN-KIS	: Jaminan Kesehatan Nasional - Kartu Indonesia Sehat
SP	: Sensus Penduduk
PBI	: Penerima Bantuan Iuran
APBN	: Anggaran Pendapatan Belanja Negara
APBD	: Anggaran Pendapatan dan Belanja Daerah
PPU-PN	: Pekerja Penerima Upah Penyelenggara Negara
PPUBU	: Pekerja Penerima Upah Badan Usaha
PBPU	: Pekerja Bukan Penerima Upah
PPU	: Pekerja Penerima Upah
BP	: Bukan Pekerja
BKIM	: Balai Kesehatan Indera Masyarakat
POAC	: Planning, Organizing, Actuating, Controlling
RI	: Republik Indonesia
WNA	: Warga Negara Asing
BCG	: Baccile Calmett Guerin
DPT	: Difteri Pertusis Tetanus
KB	: Keluarga Berencana

UNIVERSITAS ISLAM NEGERI  
**ALAUDDIN**  
M A K A S S A R

## ABSTRAK

**Nama : Sri Hikmah Fatimah**

**NIM : 70200116059**

**Judul : Persepsi Pasien BPJS Kesehatan Terhadap *Responsiveness* Tenaga Kesehatan di Instalasi Rawat Jalan Rumah Sakit Umum Daerah (RSUD) Labuang Baji Tahun 2022**

---

*Responsiveness* dapat digunakan untuk mengevaluasi sistem pelayanan kesehatan dengan memperbaiki dan memelihara kesehatan masyarakat serta mengukur daya tanggap atau tingkat *responsiveness* rumah sakit melalui penilaian persepsi pasien terhadap harapan dan keinginan pasien serta dapat meningkatkan aspirasi masyarakat yang menggunakan pelayanan kesehatan di rumah sakit.

Adapun tujuan dari penelitian ini adalah mengetahui Persepsi Pasien BPJS Kesehatan Terhadap *Responsiveness* Tenaga Kesehatan di Instalasi Rawat Jalan Rumah Sakit Umum Daerah (RSUD) Labuang Baji. Aspek yang mempengaruhi Tanggapan (*Responsiveness*) yaitu Waktu tunggu, Keramahan petugas, Keterlibatan pasien dalam pengambilan keputusan, Kejelasan informasi, Kenyamanan pasien, Pilihan pemberi pelayanan, Kerahasiaan pasien, Kemudahan untuk ditemui.

Penelitian ini menggunakan pendekatan kualitatif dimana dalam penelitian ini bersifat deskriptif. Jumlah orang (informan) dalam penelitian ini berjumlah 10 orang yang terbagi tiga yaitu informan kunci, informan utama, dan informan pendukung. Hasil penelitian menunjukkan bahwa masih ada beberapa pasien yang masih belum puas dengan pelayanan rumah sakit, khususnya mengenai dokter yang ditunggu lama untuk pemeriksaan pasien dan pelayanan dibagian loket yang kadang masih berbelit-belit dalam hal menangani pasien sehingga pasien mengeluh.

Diharapkan pihak rumah sakit mampu meningkatkan kualitas pelayanan tanpa harus membedakan antara pasien BPJS Kesehatan dan juga pasien non BPJS Kesehatan. Disarankan pula kepada pegawai (RSUD) Labuang Baji khususnya bagian BPJS untuk mempertahankan keramahan, tanggapan, maupun sikap ramah dan murah senyum kepada pasien.

**Kata kunci :** Persepsi, *Responsiveness*, Pasien BPJS Kesehatan, Pelayanan Rawat Jalan, Rumah Sakit

## ABSTRACT

**Nama : Sri Hikmah Fatimah**

**NIM : 70200116059**

**Judul : “BPJS Health Patient Perceptions of Responsiveness of Health Workers in the Outpatient Installation of the Laburan Baji Regional General Hospital (RSUD) in 2022”**

---

Responsiveness can be used to evaluate the health service system by improving and maintaining public health and measuring the responsiveness or level of hospital responsiveness through assessing patient perceptions of patient expectations and desires and can increase the aspirations of people who use health services in hospitals.

The purpose of this study was to determine the Perceptions of Health BPJS Patients on the Responsiveness of Health Workers in the Outpatient Installation of the Laburan Baji Regional General Hospital (RSUD). Aspects that affect responsiveness are waiting time, friendliness of staff, patient involvement in decision making, clarity of information, patient comfort, choice of service providers, patient confidentiality, ease of being found.

This research uses a qualitative approach wherein This research is descriptive in nature. The number of people (informants) in this study totaling 10 people divided into three namely key informants, main informants, and supporting informants. The results of the study showed that there were still some patients who were still dissatisfied with hospital services, especially regarding doctors who had been waiting for a long time to examine patients and services at the counter which were sometimes still convoluted in terms of treating patients so that patients complained.

It is hoped that the hospital can improve quality services without having to differentiate between BPJS Health patients and also non-BPJS Health patients. It is also suggested to the employees (RSUD) of Laburan Baji, especially the BPJS section, to maintain friendliness, responsiveness, and a friendly and smiling attitude towards patients.

**Keywords :** Perception, Responsiveness, BPJS Health Patients, Services  
Outpatient, Hospital

# BAB I

## PENDAHULUAN

### A. Latar Belakang

Sistem Kesehatan Nasional menurut Peraturan Presiden RI No. 72 Tahun 2012 di Indonesia, yaitu pengelolaan kesehatan yang dilaksanakan oleh seluruh komponen bangsa Indonesia yang secara teratur untuk menjamin tercapainya derajat kesehatan masyarakat yang setinggi-tingginya. Rumah sakit merupakan unsur industri jasa kesehatan bagi masyarakat. Sebagai suatu industri rumah sakit tentunya harus menjalankan fungsi-fungsi manajerialnya dan hal lain, salah satunya adalah bagaimana menghasilkan suatu produk jasa yang berkualitas dan diminati oleh para pelanggan (Aditama, 2019).

Kemampuan rumah sakit dalam memberikan pelayanan yang berkualitas dan memuaskan pasien merupakan harapan bagi setiap pasien yang menikmati jasa pelayanan kesehatan di rumah sakit. Untuk itu, setiap rumah sakit mengukur sejauh mana tingkat kepuasan pasien dengan persepsi mereka melalui dimensi mutu pelayanan. Salah satunya yaitu *responsiveness*, agar rumah sakit mendapatkan dorongan untuk memperbaiki kualitas pelayanan sehingga pasien akan merasa puas dan akan melakukan kunjungan ulang di rumah sakit tersebut serta membantu mempromosikan rumah sakit (Henny, 2017). Pada Tahun 2000 Indonesia telah mengeluarkan konsep berupa pengembangan Sistem Jaminan Sosial Nasional dan kemudian disahkan menjadi Undang-Undang RI Nomor 40 Tahun 2004 tentang Sistem Jaminan Kesehatan Nasional (SJSN) yang di dalamnya terdapat jaminan kesehatan Nasional (BPJS) yang menjadi salah satu program yang unggul dari SJSN yang akan dilaksanakan oleh pemerintah Indonesia (Widyaningsih, 2018).

Badan Penyelenggara Jaminan Sosial (BPJS) Kesehatan adalah Badan hukum yang dibentuk untuk menyelenggarakan program jaminan kesehatan. BPJS Kesehatan mulai beroperasi pada Tanggal 1 Januari 2014, dimana BPJS Kesehatan diharapkan mampu memberikan solusi serta menyelesaikan masalah



terkait dibidang pembiayaan kesehatan agar lebih baik dari sebelumnya sehingga mampu meningkatkan derajat kesehatan masyarakat. Namun kenyataannya hingga saat ini masalah tersebut belum dapat terselesaikan dengan baik. Banyaknya aturan dan sistem dari BPJS Kesehatan membuat pasien merasa dipersulit saat ingin berobat salah satunya dengan adanya sistem rujukan, kenaikan tarif BPJS Kesehatan serta pembatasan kuota dokter Program Jaminan Kesehatan Nasional-Kartu Indonesia Sehat (JKN-KIS) dapat dilayani oleh dokter tertentu saja (Banowati & Revilia, 2021).

Hasil Sensus Penduduk (SP 2020) pada September 2020 mencatat jumlah penduduk sebesar 270,20 juta jiwa dan jumlah penduduk hasil SP 2020 bertambah 32,56 juta jiwa dibandingkan hasil SP2010. Berdasarkan data yang diperoleh dari BPJS Kesehatan mencatat bahwa sampai dengan 28 februari 2021 Jumlah masyarakat yang terdaftar sebagai peserta program BPJS Kesehatan mencapai 222.056.973 orang yang terdiri dari 96.631.312 orang PBI dari APBN, 35.284.149 orang PBI dari APBD, 17.580.288 orang PPU-PN (Pekerja Penerima Upah Penyelenggaraan Negara), 37.817.278 orang PPUBU (Pekerja Penerima Upah Badan Usaha), 30.616.023 orang PBPUPekerja mandiri dan 4.127.923 orang bukan pekerja (Banowati & Revilia, 2021).

Dilihat dari Artikel yang didapatkan dari situs berita Go Sulawesi Selatan terbitan 31 juli 2019, dimana Peserta JKN-KIS di Sulawesi Selatan mencapai 8.411.467 jiwa, yang berarti angka tersebut menunjukkan persentase peserta JKN-KIS di Sulawesi Selatan mencapai 89% dari jumlah penduduk 9.426.853 jiwa. Jumlah peserta terbanyak merupakan Penerima Bantuan Iuran (PBI) dari APBN sebanyak 3.299.705 jiwa, (PBI) dari APBD sebanyak 2.534.656 dan yang Bukan Penerima Bantuan Iuran (Non PBI) seperti Pekerja Penerima Upah (PPU) Pegawai Negeri sebanyak 773.641 jiwa, PPU Swasta sebanyak 400.321 jiwa, Pekerja Bukan Penerima Upah (PBPU) sebanyak 1.176.832 jiwa, dan Bukan Pekerja (BP) sebanyak 226.312 jiwa (Febrianti, 2019).

Responsiveness merupakan bagian terpenting dalam sistem pelayanan kesehatan karena berhubungan erat dengan derajat kesejahteraan pasien dan untuk

mengevaluasi sistem pelayanan kesehatan dengan memperbaiki dan memelihara kesehatan masyarakat. Responsiveness merupakan bagian dari kepuasan pasien dan kualitas pelayanan, menjadi pedoman WHO mengidentifikasi delapan aspek mengenai responsiveness. Aspek tersebut yaitu keramahan petugas, kerahasiaan pasien, keterlibatan pasien, waktu tunggu, mudah Ditemui, kenyamanan, pilihan terhadap pemberi pelayanan, kejelasan informasi. Jadi responsiveness suatu sistem kesehatan akan lebih mengakui harapan penduduk mengenai bagaimana mereka diperlakukan, menjadi bagian yang penting dari pelaksanaan sistem kesehatan itu sendiri (Hutauruk, 2017).

Kemenkes 2009 menyebutkan bahwa kinerja dalam pelayanan kesehatan belum memadai. Hal ini disebabkan oleh jumlah tenaga kesehatan dengan jumlah penduduk masih rendah. Untuk itu pada tahun 2010 sampai 2020, perawat dituntut untuk mampu memberikan pelayanan profesional berdasarkan standar global, artinya perawat harus bersaing dengan munculnya rumah sakit swasta dengan segala kompetisinya, dimana perawat dapat meningkatkan mutu pelayanan, meningkatkan profesionalisme kerja, memperbaiki dan menyempurnakan sistem pelayanan yang lebih efektif (Raodhah, 2017).

Berdasarkan penelitian Dilla Tahun 2017 tentang “Analisis Perbedaan *Responsiveness* Pelayanan Rawat Jalan pada Pasien Umum dan Pasien BPJS Kesehatan di Balai Kesehatan Indera Masyarakat (BKIM) Provinsi Jawa Tengah” melalui hasil observasi 4 dari 6 pasien umum dan Pasien BPJS Kesehatan yang ditemui terdapat perbedaan *responsiveness* antara pasien umum (78%) dan Pasien BPJS Kesehatan (27,7%) di Instalasi Rawat Jalan (Dilla, 2017).

Penelitian yang dilakukan oleh Dian Febrina Tahun 2017 dengan judul “Analisis *Responsiveness* Pelayanan Kesehatan di Instalasi Rawat Inap Rumah Sakit Nasional Diponegoro Semarang” menunjukkan bahwa penerapan *responsiveness* pelayanan kesehatan yang masih kurang yang diberikan penyedia pelayanan (provider), masih merupakan masalah yang dijumpai oleh para pengguna pelayanan kesehatan terutama di Rumah Sakit Nasional Diponegoro. Berdasarkan angket yang disebarkan oleh rumah sakit kepada pasien rawat inap

pada saat dilakukan studi pendahuluan yaitu pada Bulan Januari-Mei, masih dijumpai permasalahan ketidakpuasan pasien yakni pada waktu tunggu pasien begitu lama saat proses administrasi sedang berlangsung, petugas administrasi dan security yang belum ramah dalam melayani pasien dan keluarga, perawat masih belum ramah dalam merawat pasien, masih ada dokter yang tidak ramah dalam menangani pasien dan masih ada dokter yang jarang melakukan visite kepada pasien atau kedisiplinan petugas pelayanan, serta fasilitas seperti toilet masih kotor, lahan parkir yang masih belum efektif, dan lain-lain (Hutauruk, 2017).

Selain itu, berdasarkan penelitian yang dilakukan oleh Fitriana dkk pada Tahun 2018 dengan judul “Analisis Perbedaan Persepsi Pasien Umum dan BPJS Kesehatan terhadap Tingkat *Responsiveness* Pelayanan Rawat Jalan di RSUD Tugurejo Semarang” Dari wawancara yang dilakukan kepada 5 pasien umum dan 5 Pasien BPJS Kesehatan di Instalasi Rawat Jalan yang dimana indikator dari *responsiveness* yang masih menjadi perhatian yaitu lama waktu tunggu, kejelasan informasi, keramahan petugas, dan kenyamanan pasien. *Responsiveness* pelayanan rawat jalan pasien umum dan BPJS Kesehatan dengan dimensi waktu tunggu, keramahan petugas, keterlibatan pasien, kejelasan informasi, kenyamanan pasien, pilihan terhadap pemberi pelayanan, kerahasiaan pasien berdasarkan uji Mann Whitney U menunjukkan hasil  $p\text{-value} < 0,001$  ( $p\text{-value} < 0,05$ ) bahwa terdapat perbedaan bermakna pelayanan *responsiveness* antara pasien Umum dan BPJS Kesehatan (Fitriana, 2018).

Berbagai permasalahan di atas, diketahui bahwa yang menjadi perhatian dalam persepsi pasien umum dan Pasien BPJS Kesehatan terhadap rumah sakit yaitu dimensi *responsiveness*. Adapun beberapa indikator yaitu waktu tunggu, keramahan petugas, kerahasiaan pasien, keterlibatan pasien dalam pengambilan keputusan, kenyamanan, kejelasan informasi, pilihan pasien terhadap pemberi pelayanan, kemudahan untuk ditemui (Darby, 2016).

Data yang diperoleh dari rumah sakit Labuang Baji pada tahun 2021 jumlah kunjungan pasien pada tahun 2019 - 2021 di Instalasi Rawat Jalan RSUD

Labuang Baji terjadi penurunan dimana pengambilan data kunjungan dilakukan pada tanggal 24 Mei 2022. Untuk memperkuat data tersebut peneliti sebelumnya melakukan observasi awal dengan teknik wawancara pasien pada Tanggal 28 Maret 2021, dimana diperoleh beberapa permasalahan keluhan pada pasien. Dimana pasien merasa pelayanan yang kurang memuaskan, seperti waktu tunggu yang terlalu lama, dokter yang kadang lama ditunggu, keramahan petugas kepada pasien juga masih dianggap kurang ramah.

Dengan melihat berbagai permasalahan diatas, dimensi *responsiveness* yang masih kurang baik dilihat dari beberapa indikator menurut (Darby et al., 2003) yaitu waktu tunggu, keramahan petugas, keterlibatan pasien dalam pengambilan keputusan, kejelasan informasi, kenyamanan, pilihan pasien terhadap pemberi pelayanan, kerahasiaan pasien, kemudahan untuk Ditemui.

Sehingga peneliti memilih untuk meneliti tentang persepsi pasien dengan tingkat *responsiveness* dengan judul “Persepsi *responsiveness* Pasien BPJS di Instalasi rawat jalan RSUD Labuang Baji”.

## **B. Rumusan Masalah**

Berdasarkan dari latar belakang di atas, maka rumusan masalah dalam penelitian ini adalah “Bagaimana Persepsi Pasien BPJS Kesehatan Terhadap *Responsiveness* Tenaga Kesehatan di Instalasi Rawat Jalan Rumah Sakit Umum Daerah (RSUD) Labuang Baji Tahun 2022”

## **C. Tujuan Penelitian**

### **1. Tujuan Umum**

Mengetahui Persepsi Pasien BPJS Kesehatan Terhadap *Responsiveness* Tenaga Kesehatan di Instalasi Rawat Jalan Rumah Sakit Umum Daerah (RSUD) Labuang Baji Tahun 2022.

### **2. Tujuan Khusus**

- a. Untuk mengetahui persepsi waktu tunggu pasien BPJS Kesehatan di instalasi rawat jalan rumah sakit umum daerah (RSUD) Labuang Baji



tahun 2022

- b. Untuk mengetahui persepsi *responsiveness* keramahan petugas pasien BPJS kesehatan di instalasi rawat jalan rumah sakit umum daerah (RSUD) Labuang Baji tahun 2022
- c. Untuk mengetahui persepsi *responsiveness* kejelasan informasi pasien BPJS kesehatan di instalasi rawat jalan rumah sakit umum daerah (RSUD) Labuang Baji tahun 2022
- d. Untuk mengetahui persepsi *responsiveness* kenyamanan pasien BPJS kesehatan di instalasi rawat jalan rumah sakit umum daerah (RSUD) Labuang Baji tahun 2022
- e. Untuk mengetahui persepsi *responsiveness* pilihan pemberi pelayanan BPJS kesehatan di instalasi rawat jalan rumah sakit umum daerah (RSUD) Labuang Baji tahun 2022
- f. Untuk mengetahui persepsi *responsiveness* kemudahan untuk ditemui pasien BPJS kesehatan di instalasi rawat jalan rumah sakit umum daerah (RSUD) Labuang Baji tahun 2022

#### **D. Manfaat Penelitian**

##### **1. Manfaat Bagi Peneliti**

Menambah Ilmu Pengetahuan bagi peneliti khususnya mengenai persepsi *responsiveness* dan juga memperluas wawasan serta pengetahuan yang diterima.

##### **2. Manfaat Bagi Institusi**

Hasil penelitian ini diharapkan dapat memberikan kontribusi penelitian, menambah wawasan dan referensi penelitian ilmiah mahasiswa program studi S1 Administrasi Rumah Sakit tentang *responsiveness* pelayanan.

### 3. Manfaat Rumah Sakit

Bagi penyedia pelayanan kesehatan dalam hal ini rumah sakit umum daerah (RSUD) Labuang Baji, penelitian ini diharapkan dapat menjadi bahan masukan guna meningkatkan pelayanan *responsiveness* serta meningkatkan pelayanan kesehatan di masa yang akan datang.

### 4. Manfaat Bagi Masyarakat

Hasil penelitian ini dapat menjadi pengetahuan bagi masyarakat dan dapat menjadi sumber informasi tentang bagaimana persepsi *responsiveness* Pasien BPJS kesehatan di rumah sakit.

### 5. Penelitian Selanjutnya

Dapat digunakan sebagai bahan pembelajaran atau pengetahuan dan dapat dijadikan sebagai bahan referensi untuk peneliti selanjutnya dalam pengembangan penelitian persepsi *responsiveness* pasien.

## E. Kajian Pustaka

**Tabel 1.1**

**Kajian Pustaka Persepsi Pasien BPJS Kesehatan Terhadap *Responsiveness* Tenaga Kesehatan di Instalasi Rawat Jalan Rumah Sakit Umum Daerah (RSUD) Labuang Baji Tahun 2021**

No.	Penulis	Judul	Variabel Penelitian	Metode Penelitian	Hasil Penelitian	Link Akses
1.	(Hutauruk, 2017)	Analisis Responsiveness Pelayanan Kesehatan Di Instalasi Rawat Inap Rumah Sakit Nasional Diponegoro Semarang	Pasien rawat inap	cross sectional dengan pendekatan kuantitatif deskriptif dan didukung pendekatan kualitatif	1. Distribusi Frekuensi Responden berdasarkan Kelompok Umur, Jenis Kelamin, dan Status Pembiayaan, menunjukkan bahwa persentase terbesar dari kelompok umur responden adalah usia antara 20-39 tahun sebanyak 33% dan terendah adalah usia 80-89 yaitu sebesar 5%. Dan persentase jenis kelamin responden sama rata, yaitu 50% responden dengan jenis kelamin laki-laki dan 50% responden dengan	Hutauruk, D. F., Arso, S. P., & Wigati, P. A. (2017). Analisis Responsiveness Pelayanan Kesehatan Di Instalasi Rawat Inap

				<p>jenis kelamin perempuan. Persentase responden berdasarkan status pembiayaannya terbesar adalah BPJS Kesehatan yaitu sebesar 41,7%, responden dengan status pembiayaan umum sebesar 36,7% dan responden dengan status pembiayaan oleh asuransi kesehatan lainnya sebesar 21,6%.</p> <p>2. Responden penelitian Kualitatif Berdasarkan Kelompok Umur, Jenis Kelamin, Kelas Perawatan, Pekerjaan, dan Status Pembiayaan, menunjukkan bahwa informan inti sejumlah 16 orang, dan lebih banyak berusia 20-39 dan 40-59 tahun. Rata-rata merupakan pasien BPJS dan lebih banyak merupakan pasien kelas II.</p>	<p>Rumah Sakit Nasional Diponegoro Semarang.</p> <p><i>Jurnal Kesehatan Masyarakat (Undip)</i>, 5(1), 50–58.</p>
--	--	--	--	---	--

2.	(Dilla, 2017)	Analisis perbedaan <i>responsiveness</i> pelayanan rawat jalan pada pasien umum dan pasien BPJS di balai kesehatan indera masyarakat (BKIM) provinsi jawa tengah	Pasien umum dan BPJS Kesehatan di rawat jalan	Kuantitatif, Cross-sectional	1. Responden pasien umum yang paling banyak adalah responden pria sebanyak 53 responden (65%). Kelompok umur responden yang paling banyak adalah usia > 65 tahun sebanyak 44 responden (53%). Untuk pendidikan responden yang paling banyak adalah pendidikan SMA/SMK sebanyak 52 responden (63%). Pekerjaan responden yang paling banyak adalah Wiraswasta/Pedagang sebanyak 21 responden (26%).	Dilla, H. I., Arso, S. P., & Fatmasari, E. Y. (2017). Analisis perbedaan <i>responsiveness</i> pelayanan rawat jalan pada pasien



					<p>2. Pasien BPJS yang paling banyak adalah responden wanita sebanyak 44 responden (53%). Kelompok umur responden yang paling banyak adalah usia &gt; 65 tahun sebanyak 39 responden (48%). Pendidikan responden yang paling banyak adalah pendidikan SMA/SMK sebanyak 33 responden (40%). Pekerjaan responden yang paling banyak adalah Ibu Rumah Tangga sebanyak 34 responden (41%).</p>	<p>umum dan pasien BPJS di balai kesehatan indera masyarakat (BKIM) provinsi jawa tengah. <i>Jurnal Kesehatan Masyarakat (Undip)</i>, 5(4), 51–59.</p>
3.	(Fitriana, 2018)	Analisis Perbedaan Persepsi Pasien Umum Dan Bpjs Terhadap Tingkat	Pasien umum dan BPJS Kesehatan	Kuantitatif dengan pendekatan studi cross	<p>Terdapat perbedaan bermakna pada dimensi waktu tunggu, keramahan petugas, keterlibatan Pasien dalam pengambilan keputusan,</p>	Fitriana, R. N., Suryawati, C., &

		Responsiveness Pelayanan Rawat Jalan Di Rumah Sakit Umum Daerah Tugurejo Semarang		sectional	kejelasan informasi, kenyamanan pasien, pilihan terhadap pemberi pelayanan dan kerahasiaan pasien antara pasien umum dan pasien BPJS.	Fatmasari, E. Y. (2018). Analisis Perbedaan Persepsi Pasien Umum Dan Bpjs Terhadap Tingkat Responsive ness Pelayanan Rawat Jalan Di Rumah Sakit Umum Daerah
--	--	---	--	-----------	--	---

						Tugurejo Semarang. <i>Jurnal Kesehatan Masyarakat (Undip)</i> , 6(5), 145–156.
4.	(Pardede, 2016)	Analisis Perbedaan Persepsi Pasien Peserta Bpjs Terhadap Penilaian Mutu Pelayanan Di Puskesmas Kedungmundu Kota Semarang Tahun 2016	Pasien BPJS Kesehatan	Cross sectional Dengan pendekatan kuantitatif	Berdasarkan jenis kelamin, umur, pendidikan, pekerjaan dan status responden. Dari tabel tersebut dapat diketahui bahwa responden BPJS PBI lebih banyak yang berjenis kelamin perempuan yaitu sebanyak 40 responden (80%) dan untuk yang berjenis kelamin laki-laki lebih banyak di BPJS Non PBI sebesar 16 responden (32%).	Pardede, C. S., Suryawati, C., & Wigati, P. A. (2016). Analisis Perbedaan Persepsi Pasien

						<p>Peserta Bpjs Terhadap Penilaian Mutu Pelayanan Di Puskesmas Kedungmun du Kota Semarang Tahun 2016.</p> <p><i>Jurnal Kesehatan Masyarakat (Undip), 4(4), 23–31.</i></p>
5.	(Yanuarti, 2021)	Persepsi pasien tentang kualitas	Pasien rumah	Kuantitatif dengan pendekatan	Hasil penelitian menunjukkan persepsi pasien terhadap kualitas pelayanan	

		<p>elayanan rumah sakit pada masa pandemi covid-19</p>	<p>sakit</p>	<p>studi cross sectional</p>	<p>menunjukkan sebanyak 54 responden menyatakan kualitas kurang baik dan sebanyak 51 Responden menyatakan kualitas baik. Kualitas pelayanan berkaitan erat dengan kepuasan pasien sehingga mereka akan berpersepsi positif ataupun negative sesuai dengan pengalaman dari pelayanan yang mereka peroleh. Suatu pelayanan kesehatan dikatakan berhasil ketika mampu memberikan kepuasan kepada pasien, karena menurut pasien faktor yang dipertimbangkan dalam memilih rumah sakit adalah pelayanan yang bermutu. Pengaruh signifikan antara kualitas pelayanan dan kepuasan pasien terhadap citra klinik. Penelitian ini tidak sejalan dengan penelitian Rahmiati &amp; Temesveri (2020) yang</p>	
--	--	--	--------------	--------------------------------------	---	--



					menunjukkan lima dimensi kualitas pelayanan tidak berhubungan dengan minat kunjungan ulang pasien.	
--	--	--	--	--	--	--



UNIVERSITAS ISLAM NEGERI

AL-MADDINI

## BAB II

### TINJAUAN UMUM

#### A. Tinjauan Umum Persepsi Pasien BPJS

##### 1. Persepsi

Secara etimologi persepsi berasal dari bahasa latin perceptio yang berarti menerima ataupun mengambil. Persepsi adalah proses yang berhubungan dengan masuknya pesan atau informasi kedalam otak manusia, melalui persepsi manusia akan meneruskan mengadakan hubungan dengan lingkungannya. Hubungan ini akan dilakukan melalui indera, yaitu indera pengelihat, pendengar, peraba, perasa, dan penciuman seseorang (Slameto, 2018).

Persepsi merupakan suatu proses dalam pengorganisasian serta penginterpretasian terhadap stimulus yang diterima oleh organisme dan individu sehingga menjadi sesuatu yang berarti, merupakan aktivitas yang integrated dalam diri individu. Respon sebagai akibat dari adanya persepsi dapat diambil oleh individu dengan berbagai macam bentuknya. Suatu rangsangan ataupun stimulus yang akan mendapatkan respon dari individu tergantung pada perhatian individu yang bersangkutan (Walgito, 2017).

Persepsi manusia terdapat perbedaan sudut pandang seseorang dalam penginderaan yang mempersepsikan sesuatu itu baik atau persepsi yang positif maupun persepsi yang kurang baik atau negatif yang akan mempengaruhi tindakan manusia yang tampak atau nyata. Persepsi merupakan proses yang didahului oleh pengindraan yang terima oleh stimulus individu melalui alat indera. Berdasarkan berbagai definisi persepsi di atas, secara umum persepsi dapat didefinisikan sebagai proses dalam pemberian makna, interpretasi dari rangsangan atau stimulus dan sensasi yang diterima oleh individu, dan sangat dipengaruhi oleh faktor internal maupun eksternal masing – masing individu yang bersangkutan (Lukaningsih & Bandiyah,

2017).

## 2. Syarat Terjadinya Persepsi

Menurut (Sunaryo, 2016) persepsi mempunyai beberapa syarat yaitu:

- a. Adanya suatu objek yang dipersepsi.
  - b. Adanya perhatian yang merupakan langkah pertama sebagai suatu persiapan dalam mengadakan persepsi.
  - c. Adanya alat reseptor yang merupakan alat untuk menerima stimulus atau rangsangan.
3. Saraf sensoris yang berupa alat untuk meneruskan stimulus ke otak, yang kemudian sebagai alat untuk menciptakan suatu respon
  4. Proses Terjadinya Persepsi

Persepsi tidak terjadi begitu saja, akan tetapi melalui beberapa proses, dimana proses persepsi dapat berawal dari suatu objek yang menimbulkan rangsangan sehingga rangsangan tersebut mengenai alat indra atau reseptor. Proses tersebut dinamakan proses kealaman (fisik). Setelah itu rangsangan yang diterima oleh alat indra kemudian akan dilanjutkan oleh syaraf sensoris ke otak. Proses ini dinamakan proses fisiologis. Selanjutnya terjadilah suatu proses di otak, sehingga individu dapat menyadari apa yang dia terima dengan reseptor itu, sebagai suatu rangsangan yang diterimanya. Proses yang terjadi pada otak atau pusat kesadaran itulah yang disebut dengan proses psikologis. Persepsi merupakan bagian dari seluruh proses yang menghasilkan respon atau tanggapan yang dimana setelah rangsangan sampai pada manusia (Sunaryo, 2016).

## 5. Faktor-Faktor yang Mempengaruhi Persepsi

Adapun faktor-faktor yang mempengaruhi dan berperan dalam persepsi Menurut (Walgito, 2017), dapat dikemukakan adanya beberapa faktor, yaitu :

a. Obyek yang Dipersepsi

Obyek yang menimbulkan rangsangan atau stimulus mengenai alat indera. Rangsangan datang dari luar individu yang mempersepsi dan juga datang dari dalam individu secara langsung mengenai syaraf penerima yang bekerja sebagai reseptor.

b. Alat indera, syaraf dan pusat susunan syaraf

Syaraf sensoris sebagai alat untuk meneruskan rangsangan atau stimulus yang diterima reseptor ke pusat susunan syaraf, yaitu otak sebagai pusat kesadaran.

c. Perhatian

Perhatian adalah konsentrasi dari aktivitas seseorang atau sekumpulan suatu obyek.

Menurut (Notoatmodjo, 2020), ada beberapa faktor penyebab terjadinya persepsi yang terdiri dari faktor eksternal dan faktor internal sebagai berikut:

1) Faktor Eksternal

a) Kontras

Membuat kontras baik itu pada warna, ukuran, bentuk ataupun gerakan.

b) Perubahan Intensitas Suara yang berubah dari pelan hingga menjadi keras, atau cahaya yang berubah dengan intensitas tinggi.

c) Pengulangan (*Repetition*)

Iklan yang diulang-ulang akan lebih menarik perhatian kita.

d) Sesuatu yang baru (*Novelty*)

Stimulus yang baru akan lebih menarik perhatian apabila kita dari pada sesuatu yang telah kita ketahui.

- e) Sesuatu yang menjadi perhatian orang banyak  
Sesuatu stimulus yang menarik perhatian orang banyak akan menarik perhatian kita.

## 2) Faktor Internal

- a) Pengalaman atau pengetahuan  
Pengalaman masa lalu atau apa yang telah kita pelajari akan menyebabkan terjadinya perbedaan persepsi.
- b) Harapan atau *Expectation*.
- c) Harapan terhadap sesuatu yang akan mempengaruhi persepsi terhadap stimulus.
- d) Kebutuhan  
Kebutuhan itu akan menyebabkan stimulus tersebut dapat masuk dalam rentang perhatian kita.
- e) Motivasi  
Motivasi akan mempengaruhi persepsi seseorang, dimana semakin banyak dorongan maka persepsipun juga akan berbeda.
- f) Emosi  
Emosi seseorang akan mempengaruhi persepsinya terhadap stimulus atau rangsangan yang ada.
- g) Budaya  
Seseorang dengan latar belakang budaya yang sama akan menginterpretasikan orang-orang dalam kelompoknya secara berbeda-beda.

## 6. Pentingnya Persepsi

Menurut (Nurhasni, 2016), tingkat kepuasan pasien yang tinggi serta akurat sangat dibutuhkan dalam upaya peningkatan mutu layanan kesehatan di rumah sakit. Oleh karena itu pengukuran tingkat kepuasan



pasien sangat perlu dilakukan secara berkala, teratur, akurat serta berkesinambungan. Kepuasan pasien adalah bagian dari mutu pelayanan, karena upaya pelayanan harus dapat memberikan kepuasan dan tidak hanya untuk kesembuhan saja. Baik maupun buruknya suatu pelayanan kesehatan di rumah sakit akan berpengaruh pada tingkat kepuasan pasien karena pasien sendiri akan memberikan respon atau tanggapan serta penilaian terhadap mutu pelayanan kesehatan di rumah sakit.

Mutu pelayanan kesehatan menunjukkan bagaimana tingkat kesempurnaan pelayanan kesehatan dalam menimbulkan rasa puas diri setiap pasien, makin sempurna kepuasan tersebut makin baik pula mutu pelayanan kesehatan. Dimensi service quality yang lebih dikenal dengan Serv Qual. Untuk mengukur mutu pelayanan di rumah sakit yaitu dengan menggunakan metode servqual (*service quality*). Servqual adalah pengukuran antara harapan dan persepsi pelayanan yang diterimanya. Meliputi lima dimensi salah satu dari dimensi servqual yaitu *responsiveness*, (Zainafree & Respati, 2016).

#### 7. Persepsi dalam Pandangan Al-Qur'an

Persepsi adalah fungsi psikis yang penting yang menjadi jendela pemahaman bagi peristiwa dan realitas kehidupan yang dihadapi manusia. manusia sebagai makhluk yang diberikan amanah kekhilafahan diberikan berbagai macam keistimewaan yang salah satunya adalah proses dan berbagai macam keistimewaan yang salah satunya adalah proses dan fungsi persepsi yang lebih rumit dan lebih kompleks dibandingkan dengan makhluk Allah lainnya.

Kepuasan pasien merupakan salah satu fungsi dari manajemen keperawatan. Manajemen tersebut mencakup kegiatan planning, organizing, actuating, controlling (POAC) terhadap staf, sarana, dan prasarana dalam mencapai tujuan organisasi. Adapun usaha untuk mencapai tujuan dari suatu organisasi, maka dalam suatu manajemen itu harus diterapkan adanya keteraturan sebagaimana firman Allah SWT

dalam Surah As Shaff ayat 4 yang berbunyi:

إِنَّ اللَّهَ يُحِبُّ الَّذِينَ يُقَاتِلُونَ فِي سَبِيلِهِ صَفًّا كَانَهُمْ بُنِينَ مَّرْصُوصًا

Terjemahnya:

*“Sesungguhnya Allah menyukai orang yang berperang dijalan-  
Nyadalam barisan yang teratur seakan-akan mereka seperti  
suatubangunan yang tersusun kokoh”*

Kepuasan yang dirasakan oleh pasien merupakan aspek yang sangat penting bagi kelangsungan suatu rumah sakit. Menurut (Utama, 2005) tingkat kepuasan antara pasien yang satu dengan pasien yang lainnya berbeda-beda karena kepuasan pasien merupakan hasil penilaian perasaan yang lebih bersifat subjektif. (Sabarguna, 2016) mengemukakan bahwa kepuasan pasien adalah nilai subjektif terhadap kualitas pelayanan yang diberikan. Penilaian subjektif tersebut didasarkan pada pengalaman masa lalu, pendidikan, situasi psikis waktu itu, dan pengaruh lingkungan pada waktu itu. (Tjiptono, 2018) menyatakan ada beberapa aspek yang mempengaruhi kepuasan pasien yaitu:

- a. Aspek kenyamanan, meliputi lokasi rumah sakit, kebersihan rumah sakit, kenyamanan ruangan yang akan digunakan pasien, makanan yang dimakan pasien, dan peralatan yang tersedia dalam ruangan.
- b. Aspek hubungan pasien dengan petugas rumah sakit, meliputi keramahan petugas rumah sakit terutama perawat, informasi yang diberikan oleh petugas rumah sakit, komunikatif, responatif, suportif, dan cekatan dalam melayani pasien.
- c. Aspek kompetensi teknik petugas, meliputi keberanian bertindak, pengalaman, gelar, dan terkenal.

- d. Aspek biaya, meliputi mahalnya pelayanan, terjangkau tidaknya oleh pasien, dan ada tidaknya keringanan yang diberikan kepada pasien.

## **B. Tinjauan Umum Responsiveness**

### **1. Pengertian *Responsiveness***

*Responsiveness* atau ketanggapan merupakan suatu kemampuan seseorang untuk membantu dan memberikan pelayanan yang cepat dan tepat kepada setiap pelanggan, dengan penyampaian informasi yang jelas dan tepat. Dimana jika seorang konsumen menunggu tanpa kejelasan menyebabkan persepsi yang tidak baik dalam suatu kualitas pelayanan. Secara singkat dapat diartikan sebagai kemauan untuk membantu pelanggan dengan memberikan layanan yang baik dan cepat serta terarah (Mulyani, 2019)

*Responsiveness* merupakan salah satu bagian yang penting dalam sistem pelayanan kesehatan karena sangat berhubungan dengan derajat kesejahteraan pasien dan untuk mengevaluasi sejauh mana sistem pelayanan kesehatan dengan memperbaiki dan memelihara kesehatan masyarakat. Jadi, *responsiveness* adalah suatu sistem kesehatan yang diharapkan akan lebih mewujudkan harapan penduduk mengenai bagaimana mereka diperlakukan, menjadi bagian yang penting dari pelaksanaan sistem kesehatan itu sendiri. *Responsiveness* (daya tanggap) ialah keinginan untuk memberikan bantuan dan pelayanan kepada pengguna jasa layanan kesehatan dengan baik. Dengan adanya indikator *responsiveness* memungkinkan tingkat kepuasan pelayanan kesehatan yang dirasakan oleh konsumen semakin meningkat dan dapat tercapai sesuai yang diharapkan, (Dilla, 2017).

Sebagai seseorang yang memerlukan perawatan secara terus menerus hingga terjadi penyembuhan, maka hendaknya mereka (pasien) dapat bersabar terhadap penyakit yang mereka derita.

Sebagaimana firman Allah SWT dalam AlQur'an Surah Al-Baqarah ayat 155-157 yang menyerukan manusia untuk bersabar jika mendapatkan musibah yang berbunyi:

وَلَنبَلُوَنَّكُمْ بِشَيْءٍ مِّنَ الْخَوْفِ وَالْجُوعِ وَنَقْصٍ مِّنَ الْأَمْوَالِ وَالْأَنْفُسِ وَالثَّمَرَاتِ ۗ  
 وَبَشِّرِ الصَّابِرِينَ (١٥٥) الَّذِينَ إِذَا أَصَابَتْهُمُ مُّصِيبَةٌ قَالُوا إِنَّا لِلَّهِ وَإِنَّا إِلَيْهِ رَاجِعُونَ  
 (٦٥١) أُولَٰئِكَ عَلَيْهِمْ صَلَوَاتٌ مِّن رَّبِّهِمْ وَرَحْمَةٌ وَأُولَٰئِكَ هُمُ الْمُهْتَدُونَ (١٥٧)

Terjemahnya :

“Dan sungguh akan Kami berikan cobaan kepadamu, dengan sedikit ketakutan, kelaparan, kekurangan harta, jiwa dan buahbuahan. Dan berikanlah berita gembira kepada orang-orang yang sabar.(yaitu) orang-orang yang apabila ditimpa musibah, mereka mengucapkan: "Inna lillaahi wa innaa ilaihi raaji'uun". Mereka Itulah yang mendapat keberkatan yang sempurna dan rahmat dari Tuhan mereka dan mereka Itulah orang-orang yang mendapat petunjuk” (QS: 02: 155-157).

## 2. Pentingnya *Responsiveness*

Ada beberapa alasan mengenai pentingnya *responsiveness* yang mempunyai nilai lebih jika dibandingkan dengan tujuan sistem pelayanan kesehatan yang lainnya. Tiga tujuan dari pelaksanaan atau hasil kerja sistem pelayanan kesehatan (Darby, 2016).

- a. Kesehatan : memperbaiki dan memelihara kesehatan masyarakat.
- b. Pendanaan yang cukup dan perlindungan terhadap risiko yang berhubungan dengan pendanaan.
- c. *Responsiveness* : meningkatkan *responsiveness* sistem pelayanan kesehatan, yaitu harapan masyarakat pada dimensi non medis dari sistem pelayanan kesehatan, ketika terjadi interaksi diantara keduanya.



Sedangkan Menurut (Nur, 2018), lebih menjelaskan penyebab mengapa *responsiveness* merupakan hal yang penting dari sistem kesehatan, yaitu :

- a. Mampu menempatkan harapan yang legitimasi dari orang-orang sebagai pusat dari pelaksanaan pelayanan kesehatan. Memberikan fasilitas yang efektif terhadap alur informasi antara penyelenggara pelayanan kesehatan dengan populasinya merupakan kunci dari *responsiveness*.
- b. *Responsiveness* merupakan prinsip karena berhubungan dengan hak asasi manusia. Sistem kesehatan, pendidikan, ekonomi, politik dan sistem budaya menempatkan *responsiveness* sebagai salah satu tujuan. Maka setiap sistem akan sukses bila merespon kebutuhan dari pelanggannya.
- c. Penyelenggara pelayanan kesehatan mampu mengembangkan beberapa elemen dari *responsiveness* tanpa biaya yang besar.
- d. Peningkatan *responsiveness* dampaknya akan cepat terlihat dengan adanya perubahan pelayanan kesehatan yang lebih berorientasi kepada pelanggan, sebelum adanya perubahan dari tujuan lainnya. Karena untuk meningkatkannya tidak perlu dana besar dan hasil dari intervensi akan dirasakan langsung oleh pelanggan.

### 3. Aspek-aspek *Responsiveness*

Berdasarkan teori Sistem Kesehatan dari World Health Organization (Darby, 2016), menyatakan bahwa ada delapan aspek pengukuran *responsiveness* yaitu:

#### a. Waktu Tunggu

Waktu yang digunakan seorang pasien dalam memperoleh pelayanan kesehatan mulai tempat pendaftaran hingga masuk ke ruang pemeriksaan dokter. Waktu tunggu pasien merupakan komponen yang potensial menyebabkan ketidakpuasan pasien.



نِعْمَتَانِ مَغْبُورٌ فِيهِمَا كَثِيرٌ مِنَ النَّاسِ: الصَّحَّةُ وَالْفَرَاغُ

Terjemahan :

“Dua nikmat yang banyak manusia tertipu di dalam keduanya, yaitu nikmat sehat dan waktu luang.” (HR. Bukhari, Tirmidzi dan Ibnu Majah).

Abdul Fattah bin Muhammad dalam *Qimatuz Zaman 'Indal Ulama* menjelaskan, kata “tertipu” dalam hadis ini bermakna merugi.

Banyak manusia yang merugi karena nikmat sehat dan waktu luang. Ada orang yang sehat fisiknya, namun ia seakan tak punya waktu untuk persiapan akhirat karena terlalu sibuk dengan kehidupan dunia. Ada pula orang yang punya cukup waktu untuk mempersiapkan akhirat, namun fisiknya sedang tidak sehat. Padahal, apabila memiliki keduanya, manusia dapat memanfaatkan waktunya untuk beribadah dan beramal saleh. Oleh karena itu, apabila diberikan nikmat sehat dan waktu luang, perbanyaklah ketaatan kepada Allah Swt. Sebab, masa sehat akan disusul sakit, dan waktu luang akan disusul kesibukan.

#### b. Keramahan Petugas

Keramahan dan kesopanan seorang petugas kesehatan menggambarkan bagaimana sikap petugas dalam memberikan pelayanan kepada pelanggan secara sopan dan ramah serta saling menghargai dan menghormati. Seperti halnya pasien diperlakukan dengan sikap hormat penuh perhatian, diterima dengan baik di unit pelayanan kesehatan, berbicara dengan lembut dan sopan kepada pasien. Dan pasien juga memiliki hak untuk bertanya dan mendapatkan informasi selama konsultasi dan pengobatan lainnya.

إِنْ أَحْسَنْتُمْ أَحْسَنْتُمْ لِأَنْفُسِكُمْ وَإِنْ أَسَأْتُمْ فَلَهَا فَإِذَا جَاءَ وَعْدُ الْآخِرَةِ لِيُسْئَرُوا  
وُجُوهَكُمْ وَلِيَدْخُلُوا الْمَسْجِدَ كَمَا دَخَلُوهُ أَوَّلَ مَرَّةٍ وَلِيُتَبَرُوا مَا عَلَوْا تَتَبِيرًا



Terjemahan :

*“Jika kamu berbuat baik (berarti) kamu berbuat baik bagi dirimu sendiri dan jika kamu berbuat jahat, Maka (kejahatan) itu bagi dirimu sendiri, dan apabila datang saat hukuman bagi (kejahatan) yang kedua, (Kami datangkan orang-orang lain) untuk menyuramkan muka-muka kamu dan mereka masuk ke dalam mesjid, sebagaimana musuh-musuhmu memasukinya pada kali pertama dan untuk membinasakan sehabis-habisnya apa saja yang mereka kuasai”*

Dalam kaitan ini Rasulullah bersabda “Sebaik-baik kalian adalah orang yang diharapkan kebaikannya dan sedangkan keburukannya terjaga”. (HR. Tirmidzi).

Syariat islam meyakini bahwa perbuatan atau pelayanan terbaik seseorang untuk dirinya sendiri, sebagaimana firman Allah Swt : “Jika kamu berbuat baik, (berarti) kamu berbuat baik bagi dirimu sendiri”. (QS. Al-Isra’ :7)

Seorang muslim yang dituasi mengurus urusan umat (pemimpin) wajib memiliki spirit mencintai kebenaran, bijaksana, menjaga amanah dan kepercayaan, ikhlas dan memiliki semangat pengabdian, melayani masyarakat dengan baik, zuhud terhadap kekuasaan, jujur, memiliki visi keumatan, dan tanggung jawab moral. Apabila disertai tanggung jawab oleh negara kemudian tidak dilaksanakan dengan baik sesuai standar pelayanan yang telah ditentukan, Allah akan murka kepadanya sehingga kelak tidak mendapatkan perhatian Allah di hari kiamat. Sabda Nabi saw : “Barang siapa disertai urusan manusia lalu menghindar melayani kamu yang lemah dan mereka yang memerlukan bantuan, maka kelak di hari kiamat, Allah tidak akan mengindahkannya”. (HR. Imam Ahmad).

c. Keterlibatan Pasien dalam Pengambilan Keputusan

Pilihan unit kesehatan rujukan atau penyedia pelayanan kesehatan termasuk kemampuan pasien untuk memastikan pengobatan yang paling tepat diperoleh dan dipilihnya. Sebagai individu (pasien) akan lebih mampu membuat keputusan terhadap diri mereka sendiri bila mendapatkan informasi yang penting. Pemberi dalam suatu pelayanan kesehatan sudah seharusnya memberikan informasi sebanyak-banyaknya kepada pasien dan memberikan kebebasan kepada mereka untuk membuat keputusan terhadap suatu pelayanan.

d. Kejelasan Informasi

Setiap pasien mempunyai hak untuk mengetahui apa saja rencana pelayanan kesehatan yang diterimanya selama pasien melakukan pengobatan, mengetahui tentang catatan kesehatan mereka, menolak tindakan medis yang akan diberlakukan dan juga bentuk mengetahui segala sesuatu yang berhubungan dengan biaya selama mereka menjalani perawatan.

يَأْتِيهَا الَّذِينَ ءَامَنُوا إِنْ جَاءَكُمْ فَاسِقٌ بِنَبَأٍ فَتَبَيَّنُوا أَنْ تُصِيبُوا قَوْمًا بِجَهَالَةٍ فَتُصِحُّوا عَلَىٰ مَا فَعَلْتُمْ نَادِمِينَ ﴿٦١﴾

Terjemahan :

*“Hai orang-orang yang beriman, jika datang kepadamu orang fasik membawa suatu berita, Maka periksalah dengan teliti agar kamu tidak menimpakan suatu musibah kepada suatu kaum tanpa mengetahui keadaannya yang menyebabkan kamu menyesal atas perbuatanmu itu”*

Kata kunci ayat diatas adalah kata “Telitilah Kebenarannya”. Dengan tegas Al-Qur’an mengajarkan kepada kita untuk mengecek informasi yang kita dengar. Pada ayat-ayat selanjutnya, Allah berbicara tentang persatuan. Sehingga kita dapat

mengambil pelajaran bahwa salah satu penyebab rusaknya persatuan adalah karena mudah menerima berita tanpa mengecek kebenarannya.

e. Kenyamanan Pasien

Kenyamanan merupakan suatu keadaan dimana terpenuhinya kebutuhan dasar manusia yaitu kebutuhan akan ketentraman, kebersihan lingkungan, memiliki prosedur yang teratur dalam membersihkan dan pemeliharaan gedung dan sekitarnya, fasilitas air bersih, kebersihan kamar mandi, cukup ventilasi, dan lain sebagainya.

فَبِمَا رَحْمَةٍ مِّنَ اللَّهِ لِنْتَ لَهُمْ وَلَوْ كُنْتَ فَظًّا غَلِيظَ الْقَلْبِ لَانْفَضُّوا مِنْ حَوْلِكَ  
فَاعْفُ عَنْهُمْ وَاسْتَغْفِرْ لَهُمْ وَشَاوِرْهُمْ فِي الْأَمْرِ فَإِذَا عَزَمْتَ فَتَوَكَّلْ عَلَى اللَّهِ إِنَّ  
اللَّهَ يُحِبُّ الْمُتَوَكِّلِينَ

Terjemahan :

*“Maka disebabkan rahmat dari Allah-lah kamu berlaku lemah Lembut terhadap mereka. sekiranya kamu bersikap keras lagi berhati kasar, tentulah mereka menjauhkan diri dari sekelilingmu. Karena itu ma'afkanlah mereka, mohonkanlah ampun bagi mereka, dan bermusyawaratlah dengan mereka dalam urusan itu. Kemudian apabila kamu Telah membulatkan tekad, Maka bertawakkallah kepada Allah. Sesungguhnya Allah menyukai orang-orang yang bertawakkal kepada-Nya”*

Maksudnya dari ayat diatas adalah urusan peperangan dan hal-hal duniawiyah lainnya, seperti urusan politik, ekonomi, kemasyarakatan dan lain-lainnya.

f. Pilihan Pasien terhadap Pemberi Pelayanan

Seorang pasien seringkali datang berobat di unit pelayanan kesehatan yang sama dengan keluhan yang sama sebelumnya. Aspek pilihan ini termasuk pada kondisi dimana pasien lebih



berharap dapat memilih dokter seperti kunjungan sebelumnya bila mereka merasa puas dengan pelayanan kesehatan yang didapatkannya atau sebaliknya mereka ingin dokter yang berbeda untuk menangani mereka karena mereka tidak puas.

قُلْ كُلُّ يَعْمَلُ عَلَى شَاكِلَتِهِ ۗ فَرَبُّكُمْ أَعْلَمُ بِمَنْ هُوَ أَهْدَى سَبِيلًا ﴿٤٤﴾

Terjemahan :

*“Katakanlah: "Tiap-tiap orang berbuat menurut keadaannya masing-masing". Maka Tuhanmu lebih mengetahui siapa yang lebih benar jalannya”*

Bagi perusahaan yang bergerak di bidang jasa memberikan pelayanan merupakan hal yang sangat penting dalam upaya menarik konsumen untuk menggunakan produk jasa yang ditawarkan (Nurhadi, 2020) . Pelayanan juga merupakan kunci keberhasilan bagi perusahaan dalam melakukan kegiatan pemasaran yang bersifat jasa (Nurhasni, 2016).

Pada ayat diatas dikemukakan bahwa setiap orang yang beramal dan berbuat sesuai kemampuannya. Artinya, seseorang harus bekerja dengan penuh ketekunan dan mencurahkan seluruh keahliannya. Jika seseorang bekerja sesuai dengan kemampuannya maka akan melahirkan hal-hal yang optimal. Melayani dengan sepenuh hati, tidak mengabaikan perintah serta aturan-aturan yang telah diterapkan Allah SWT merupakan pelayanan yang Islami (Nurhadi, 2020)

#### g. Kerahasiaan Pasien

Informasi tentang identitas pasien, diagnosis, riwayat penyakit, riwayat pemeriksaan, dan riwayat pengobatan pasien harus dijaga kerahasiaannya oleh dokter, dokter gigi, tenaga kesehatan tertentu, petugas pengelola dan pemimpin sarana pelayanan kesehatan.



#### h. Kemudahan Untuk Ditemui

Kemudahan untuk mendapatkan pelayanan kesehatan dari petugas kesehatan.

فَإِنَّ مَعَ الْعُسْرِ يُسْرًا إِنَّ مَعَ الْعُسْرِ يُسْرًا

Terjemahan :

*“Karena sesungguhnya sesudah kesulitan itu ada kemudahan. Dan sesungguhnya sesudah kesulitan itu ada kemudahan”*

Dalam hidup ini, kita pasti selalu dihadapkan dengan masalah. Terkadang masalah yang datang dapat diatasi dengan mudah, tetapi adakalanya masalah itu sulit untuk diselesaikan. Sangking susahny orang-orang berputus asa, dan menyerah dengan masalah yang ia hadapi. Padahal dalam Al-Qur’an Allah telah menjanjikan bahwa setelah seorang hamba mendapatkan kesulitan pasti ia akan diberikan jalan kemudahan.

### C. Tinjauan Umum Rumah Sakit

#### 1. Sejarah Perumah Sakitan di Dunia

Rumah Sakit merupakan salah satu fasilitas pelayanan kesehatan yang diselenggarakan oleh pemerintah dan atau masyarakat maupun swasta yang berfungsi untuk pelayanan kesehatan. Penyelenggaraan pelayanan kesehatan dirumah sakit mempunyai karakteristik dan organisasi yang sangat kompleks (Kemenkes RI, 2010). Potensi rumah sakit meliputi seluruh sumber yang dimiliki termasuk semua sumber daya rumah sakit sebagai input, manajemen sebagai proses dan produk pelayanan kesehatan sebagai outcome diharapkan dapat menjual produk yang dihasilkan tersebut. Agar dapat bersaing, maka produk yang dihasilkan harus bermutu dan sesuai dengan kriteria kebutuhan masyarakat. Dalam menentukan konsumen sasaran, rumah sakit perlu memahami perilaku

konsumen dalam proses pengambilan keputusan (Dumpapa, 2020).

Dalam rangka menjaga kesetiaan pasien, rumah sakit yang ingin berkembang atau paling tidak memberikan kepada para pasien berupa jasa pelayanan yang bermutu lebih baik, harga lebih murah dari pesaingnya. Pasien merasa tidak puas atau mutu pelayanan yang diberikan oleh pihak rumah sakit tersebut kurang baik, maka pasien akan pindah ke rumah sakit lain yang dapat memberikan pelayanan lebih bermutu dan kepuasan yang jauh lebih baik, agar suatu rumah sakit dapat bertahan memenangkan pesaingnya tersebut, rumah sakit harus memiliki pasien yang setia (Satrianegara, 2019).

Periode manajemen rumah sakit dimulai sekitar 1900 disebut sebagai periode perwalian (*thrustership*). Selama periode ini, sebagian besar rumah sakit dibiayai oleh dewan perwalian (yayasan) sebagai donatur (investor pemilik) rumah sakit yang biasanya merupakan perkumpulan keagamaan. Pada awalnya RS merupakan Romawi, Hotel Dieu di Lyons pada 542 M dan Hotel Dieu di Paris pada tahun 660 M. RS lain ada yang didirikan oleh para dermawan seperti RS New York yang dibangun saat sebelum revolusi. Teknologi dan manajemen RS pada saat itu sampai tahun 1900 masih sangat sederhana. RS pada saat itu terdiri atas tempat tidur dan perlengkapan dapur dan alat rumah tangga untuk merawat pasien. Amat kuno bila dibandingkan dengan keperluan RS saat ini terutama berkaitan dengan peralatan laboratorium diagnostik, pengobatan, dan pelayanan pendukung. Antara tahun 1900-1920 mulai tampak adanya pendidikan kedokteran ke arah kedokteran ilmiah. Bedah modern mulai berkembang dengan kemajuan pelayanan pendukung seperti anastesi.

Periode selanjutnya disebut sebagai periode kedokteran (*physician*), yakni para dokter terlibat secara intensif dalam manajemen RS dan pada saat ini spesialis mulai berkembang, kemudian sejak 1920 RS mulai mengalami

perkembangan dalam teknologi kedokteran seperti antimicroba. Pada tahun 1940-1950 RS mengalami perkembangan dalam laboratorium. Praktik pengobatan dirumah pasien, dan praktik dokter, beralih ke rumah sakit yang menyediakan sarana pelayanan lebih lengkap. Terjadi perubahan dari orientasi pasien diluar dan kamar praktik ke fasilitas diagnostic, terapeutik, dan fasilitas RS lainnya. Pada periode ini lingkungan sosial politik mulai berpengaruh pada RS. Di Amerika asuransi kesehatan sebagai penjamin pembiayaan kesehatan mulai muncul sebagai jalan bagi pasien untuk dapat membayar pelayanan RS di muka dan berdampak pada peningkatan kualitas pelayanannya dan fasilitasnya (Satrianegara, 2018).

## 2. Pengertian Rumah Sakit

Pengertian rumah sakit berdasarkan teori dan beberapa para ahli:

- a. Berdasarkan Peraturan Menteri Kesehatan Republik Indonesia Nomor 30 Tahun 2019 Tentang Klasifikasi Dan Perizinan Rumah Sakit, bahwa rumah sakit adalah institusi pelayanan kesehatan yang menyelenggarakan pelayanan kesehatan perorangan secara paripurna yang menyediakan pelayanan baik itu rawat inap, ataupun rawat jalan serta gawat darurat.
- b. Menurut (Azwar, 1994), rumah sakit merupakan institusi yang integral dari organisasi kesehatan dan organisasi sosial, berfungsi menyediakan pelayanan kesehatan yang lengkap. Rumah sakit juga merupakan suatu pusat pelatihan bagi semua tenaga profesi kesehatan dan sebagai pusat penelitian untuk riset kesehatan.
- c. Menurut WHO, 1947 (Hutapea, 2019) rumah sakit adalah bagian integral dari suatu organisasi sosial dan kesehatan dengan fungsi menyediakan pelayanan paripurna (komprehensif), penyembuhan penyakit (kuratif) dan pencegahan penyakit (preventif) kepada masyarakat. Rumah sakit juga merupakan suatu pusat pelatihan bagi tenaga kesehatan dan pusat penelitian medik.

### 3. Fungsi Rumah Sakit

Berdasarkan Undang-Undang RI Nomor 44 Tahun 2009 Tentang Rumah Sakit menyatakan fungsi dari Rumah Sakit secara umum sebagai berikut:

- a. Penyelenggaraan pelayanan pengobatan dan pemulihan kesehatan sesuai dengan standar pelayanan rumah sakit.
- b. Pemeliharaan dan peningkatan kesehatan perorangan melalui pelayanan kesehatan yang paripurna tingkat kedua dan ketiga sesuai kebutuhan medis.
- c. Penyelenggaraan pendidikan dan pelatihan sumber daya manusia dalam rangka peningkatan kemampuan dalam pemberian pelayanan kesehatan.
- d. Penyelenggaraan penelitian dan pengembangan serta penapisan teknologi bidang kesehatan dalam rangka peningkatan pelayanan kesehatan dengan memperhatikan etika ilmu pengetahuan bidang kesehatan.

### 4. Jenis Rumah Sakit

Berdasarkan Undang-Undang RI Nomor 44 Tahun 2009 Tentang Rumah Sakit, berdasarkan jenis pelayanannya, Rumah Sakit dapat digolongkan menjadi beberapa, yaitu:

- a. Rumah Sakit Umum Rumah sakit umum adalah rumah sakit yang mampu memberikan pelayanan kesehatan untuk semua bidang dan jenis penyakit.
- b. Rumah Sakit Khusus Rumah sakit khusus adalah rumah sakit yang mampu memberikan suatu pelayanan utama pada satu bidang atau satu jenis penyakit tertentu berdasarkan disiplin ilmu, golongan umur, organ, jenis penyakit, serta kekhususan lainnya. Berdasarkan dari pengelolaannya, rumah sakit dibagi atas :



## 1. Rumah Sakit Publik

Rumah sakit publik adalah rumah sakit yang dapat dikelola oleh pemerintah, baik itu oleh pemerintah daerah, dan badan hukum yang bersifat nirlaba yang diselenggarakan berdasarkan pengelolaan Badan Layanan Umum atau Badan Layanan Umum Daerah sesuai dengan ketentuan peraturan perundang-undangan yang telah ditentukan.

## 2. Rumah Sakit Privat

Rumah sakit privat adalah rumah sakit yang dikelola oleh badan hukum dengan tujuan untuk mendapatkan profit yang berbentuk perseroan terbatas atau persero. Jika dilihat dari kemampuan yang dimiliki, Rumah sakit di Indonesia dibedakan atas lima macam, yaitu :

### a. Rumah Sakit Kelas A

Rumah Sakit kelas A adalah rumah sakit yang mampu memberikan pelayanan kedokteran spesialis dan pelayanan subspecialis secara luas. Oleh pemerintah, rumah sakit kelas A ini telah ditetapkan sebagai tempat yang mampu memberikan pelayanan rujukan tertinggi atau disebut pula sebagai rumah sakit Pusat.

### b. Rumah Sakit Kelas B

Rumah Sakit kelas B adalah Rumah Sakit yang mampu memberikan pelayanan kedokteran spesialis luas serta subspecialis terbatas. Direncanakan Rumah Sakit kelas B yang akan didirikan oleh berbagai provinsi yang menampung pelayanan rujukan.



c. Rumah Sakit Kelas C

Rumah Sakit kelas C adalah Rumah Sakit yang dapat serta mampu memberikan pelayanan kedokteran spesialis yang terbatas. Pada saat ini ada empat macam pelayanan spesialis yang di sediakan yakni seperti pelayanan penyakit dalam, pelayanan bedah, pelayanan kesehatan anak serta pelayanan kebidanan dan kandungan. Rumah Sakit kelas C ini dapat menampung pelayanan rujukan dari puskesmas.

d. Rumah Sakit kelas D

Rumah Sakit kelas D adalah Rumah Sakit yang dapat bersifat transisi dikarenakan pada satu saat Rumah Sakit tersebut akan ditingkatkan menjadi Rumah Sakit kelas C. Pada saat ini kemampuan Rumah Sakit kelas D hanya mampu memberikan pelayanan kedokteran umum dan kedokteran gigi.

e. Rumah Sakit kelas E

Rumah Sakit kelas E adalah Rumah Sakit Khusus yang menyelenggarakan dan menyediakan satu macam pelayanan kedokteran. Misalnya Rumah Sakit jiwa, Rumah Sakit kusta serta Rumah Sakit kanker dan lain sebagainya.

## **D. Tinjauan Umum Pelayanan Rawat Jalan**

### **1. Pengertian Pelayanan Rawat Jalan**

Pelayanan rawat jalan merupakan rangkaian kegiatan pelayanan medis yang berkaitan dengan poliklinik. Proses pelayanan rawat jalan dimulai dari pendaftaran, ruang tunggu, pemeriksaan dan pengobatan di ruang periksa, pemeriksaan penunjang bila diperlukan, pemberian obat di apotik, pembayaran kekasir lalu pasien pulang. Pelayanan yang baik bagi pasien berobat jalan tidak bergantung pada jumlah orang yang selesai dilayani setiap hari atau dalam jam kerja, melainkan efektivitas pelayanan

itu sendiri (Pangestu, 2016).

Jasa pelayanan rawat jalan mempunyai 2 aspek penting yang sangat berkaitan dengan kepuasan pasien yaitu manusia dan alat. Karena itu untuk memuaskan pasien diperlukan petugas yang bukan hanya dapat melaksanakan prosedur kerja dengan baik, tetapi ramah, simpatik, penuh pengertian, luwes, dan trampil. Aspek manusia terdiri dari tenaga medis, paramedic, petugas non medis merupakan faktor yang menentukan tingkat kepuasan pasien (Pangestu, 2016).

Aspek-aspek alat merupakan sarana dan prasarana yang diperlukan dalam menunjang kegiatan pemberian pelayanan kesehatan terbaik bagi pasien. Lingkungan terkait dengan pelayanan rawat jalan merupakan suatu kontribusi bangunan dan desain ruangan seperti ruangan tunggu dan ruangan periksa. Sarana dan prasarana lingkungan fisik tersebut diharapkan akan membentuk lingkungan rumah sakit yang menyenangkan, bersih, rapi, serta memberikan kenyamanan dan keselamatan bagi pasien (Pangestu, 2016).

## 2. Tujuan Pelayanan Rawat Jalan

Tujuan dari pelayanan rawat jalan adalah mengupayakan kesembuhan dan pemulihan pasien secara optimal untuk melalui prosedur dan tindakan yang dapat dipertanggung jawabkan (Depkes, 2015). Instalasi rawat jalan merupakan suatu institusi pelayanan kesehatan yang melakukan upaya kesehatan dengan sebagai berikut:

- a. Pendekatan pemeliharaan
- b. Peningkatan kesehatan (promotif)
- c. Pencegahan penyakit (preventif)
- d. Penyembuhan penyakit (kuratif)
- e. dan Pemulihan penyakit (rehabilitatif)

Oleh karena itu, tugas instalasi rawat jalan dalam memberikan

pelayanan medic dan penunjang medic tidak dapat dibatasi dengan pendekatan diatas tetapi dengan pelayanan kesehatan terbaik yang memiliki contact personel cukup tinggi dan dapat memberikan kepuasan kepada masyarakat

### 3. Standar Pelayanan Rawat Jalan

Berdasarkan Keputusan Menteri Kesehatan Nomor: 129/Menkes/SK/II/2008 tentang Standar Pelayanan Minimal Rumah Sakit, standar minimal rawat jalan itu adalah sebagai berikut :

- a. Dokter yang melayani pasien pada Poliklinik Spesialis harus 100% dokter spesialis.
- b. Rumah sakit setidaknya harus menyediakan pelayanan klinik anak, klinik penyakit dalam, klinik kebidanan, dan klinik bedah.
- c. Jam buka pelayanan adalah pukul 08.00 sampai 13.00 setiap hari kerja, kecuali hari Jumat pukul 08.00 sampai 11.00.
- d. Waktu tunggu untuk pasien rawat jalan tidak lebih dari 60 menit.
- e. Kepuasan pelanggan lebih dari 90 %.
- f. Ketersediaan pelayanan rawat jalan di RS jiwa.

## **E. Tinjauan Umum Badan Penyelenggara Jaminan Sosial (BPJS) Kesehatan**

### 1. Pengertian BPJS Kesehatan

Badan Penyelenggara Jaminan Sosial (BPJS) Kesehatan adalah Badan hukum yang dibentuk untuk menyelenggarakan suatu program jaminan kesehatan. BPJS Kesehatan sebelumnya bernama Askes (Asuransi Kesehatan) yang dikelola oleh PT. Askes Indonesia (Persero). Namun sesuai UU No. 24 Tahun 2011 tentang BPJS Kesehatan, PT. Askes Indonesia berubah menjadi BPJS Kesehatan. BPJS Kesehatan ini mulai beroperasi pada tanggal 1 Januari 2014, dimana jaminan Kesehatan merupakan suatu jaminan yang berupa perlindungan kesehatan agar

pesertadapat memperoleh manfaat pemeliharaan kesehatan dan perlindungan untuk memenuhi kebutuhan dasar yaitu kesehatan masyarakat yang akan diberikan kepada setiap orang yang telah membayar iuran atau iurannya yang telah dibayar oleh pemerintah. Jaminan kesehatan ini juga berlaku bagi setiap orang asing (WNA) yang bekerja di Indonesia, paling singkat atau paling lambat 6 (enam) bulan di Indonesia dan telah membayar iuran.

## 2. Peserta dan Kepesertaan BPJS Kesehatan

Peserta jaminan kesehatan yaitu setiap orang, termasuk orang asing yang bekerja paling singkat atau paling lambat (6) enam bulan di Indonesia, yang telah membayar iuran, meliputi :

- a. Penerima bantuan iuran jaminan kesehatan (PBI) :  
Fakir miskin serta orang tidak mampu, dengan penetapan peserta sesuai dengan ketentuan peraturan perundangundangan.
- b. Bukan penerima bantuan iuran jaminan kesehatan atau (Non PBI),  
terdiri dari : Pekerja penerima upah serta anggota keluarganya baik itu pegawai negeri sipil, anggota TNI, anggota POLRI, pejabat negara, pegawai pemerintah ataupun non pegawai negeri, pekerja yang tidak termasuk (pegawai negeri sipil, anggota TNI, anggota POLRI, pejabat negara serta pegawai pemerintah non pegawai negeri) yang menerima upah termasuk WNA yang bekerja di Indonesia paling singkat atau paling cepat 6 (enam) bulan, Pekerja bukan penerima upah dan anggota keluarganya, seperti: Pekerja diluar hubungan kerja atau pekerja mandiri, Pekerja yang tidak termasuk (Pekerja di luar hubungan kerja ataupun pekerja mandiri) yang bukan penerima upah yang termasuk WNA yang bekerja di Indonesia paling singkat atau paling cepat 6 (enam) bulan, Bukan pekerja dan anggota keluarganya, seperti: investor, pemberi kerja, dan penerima pensiun yang terdiri dari:



1. Pegawai negeri sipil yang berhenti dengan alasan hak pensiun
2. Anggota TNI dan Anggota POLRI yang berhenti karena hak pensiun
3. Pejabat negara yang berhenti dengan hak pensiun
4. Penerima pensiun lain
5. Janda, duda, serta anak yatim piatu dari penerima pensiun lain yang mendapat hak pensiun
6. Bukan pekerja yang tidak termasuk no 1-9 yang mampu membayar iuran. Anggota keluarga yang ditanggung antara lain :
  - a. Pekerja penerima upah :

Keluarga inti meliputi istri/suami dan anak yang sah (anak kandung, anak tiri dan/ atau anak angkat), sebanyak-banyaknya 5 (lima orang).
  - b. Anak kandung dan anak tiri dari perkawinan yang sah serta anak angkat yang sah, dengan kriteria:
    1. Belum pernah menikah serta tidak mempunyai penghasilan sendiri
    2. Belum berusia 21 (suapuluh satu) tahun atau belum berusia 25 (duapuluh lima) tahun yang masih melanjutkan pendidikan formal.
  - c. Pekerja bukan penerima upah dan bukan pekerja: peserta dapat mengikutsertakan anggota keluarga yang diinginkan (tidak terbatas)
  - d. Peserta dapat mengikutsertakan anggota keluarga tambahannya, seperti yang meliputi kerabat lain misalnya saudara kandung/ ipar, asisten rumah tangga, dll.



### 3. Hak dan Kewajiban Peserta BPJS Kesehatan

Hak dan Kewajiban Peserta BPJS Kesehatan diatur dalam Permenkes RI No.28 tahun 2014 sebagai berikut: Hak Peserta:

- a. Mendapatkan kartu peserta BPJS Kesehatan sebagai bukti sah untuk memperoleh pelayanan kesehatan
- b. Memperoleh manfaat dan informasi tentang hak dan kewajiban serta prosedur pelayanan kesehatan sesuai dengan ketentuan yang sedang berlaku saat ini.
- c. Mendapatkan pelayanan kesehatan dari fasilitas kesehatan yang bekerjasama dengan BPJS Kesehatan dan
- d. Menyampaikan keluhan atau pengaduan, kritik serta saran

Secara lisan atau tertulis ke Kantor BPJS Kesehatan. Kewajiban Peserta:

- a. Mendaftarkan dirinya sebagai peserta yang membayar iuran sesuai besarnya dengan ketentuan yang berlaku.
- b. Melaporkan perubahan data peserta baik itu dikarenakan pernikahan, perceraian, kematian, kelahiran, pindah alamat atau pindah fasilitas kesehatan tingkat I.
- c. Menjaga Kartu Peserta agar tidak hilang dan tidak dimanfaatkan oleh orang yang tidak berhak.
- d. Mentaati semua ketentuan yang berlaku dan tata cara pelayanan kesehatan

### 4. Manfaat BPJS Kesehatan

Sesuai dengan UU No.24 tahun 2011 tentang BPJS Kesehatan menentukan bahwa BPJS Kesehatan bermanfaat menyelenggarakan program jaminan kesehatan, membiayai pelayanan kesehatan sesuai dengan ketentuan program Jaminan Sosial dan memberikan informasi mengenai penyelenggaraan program Jaminan Sosial kepada Peserta dan

masyarakat. Jaminan Kesehatan menurut UU SJSN diselenggarakan secara nasional berdasarkan prinsip asuransi sosial dan prinsip ekuitas, dengan tujuan menjamin agar peserta memperoleh manfaat pemeliharaan kesehatan dan perlindungan dalam memenuhi kebutuhan dasar kesehatan. Manfaat BPJS Kesehatan dari segi Promosi dan Preventif akan memberikan pelayanan yang dapat meliputi :

a. Penyuluhan kesehatan perorangan

Penyuluhan kesehatan perorangan meliputi seperti penyuluhan mengenai pengelolaan faktor resiko penyakit dan PHBS.

b. Imunisasi Dasar

Pelayanan imunisasi dasar meliputi:

1. Vaksin Baccile Calmett Guerin (BCG)
2. Vaksin Difteri Pertusis Tetanus (DPT)
3. Vaksin Hepatitis-B
4. Vaksin Polio dan,
5. Vaksin Campak

c. Keluarga Berencana (KB)

Pelayanan KB yang dijamin meliputi konseling, kontrasepsi dasar, vasektomi serta tubektomi dimana BPJS Kesehatan akan bekerjasama dengan lembaga terkait.

d. Skrining Kesehatan Pelayanan skrining kesehatan diberikan secara selektif yang ditunjukkan untuk mendeteksi resiko penyakit dan mencegah dampak lanjutan dari resiko penyakit tertentu.

## F. Kerangka Teori

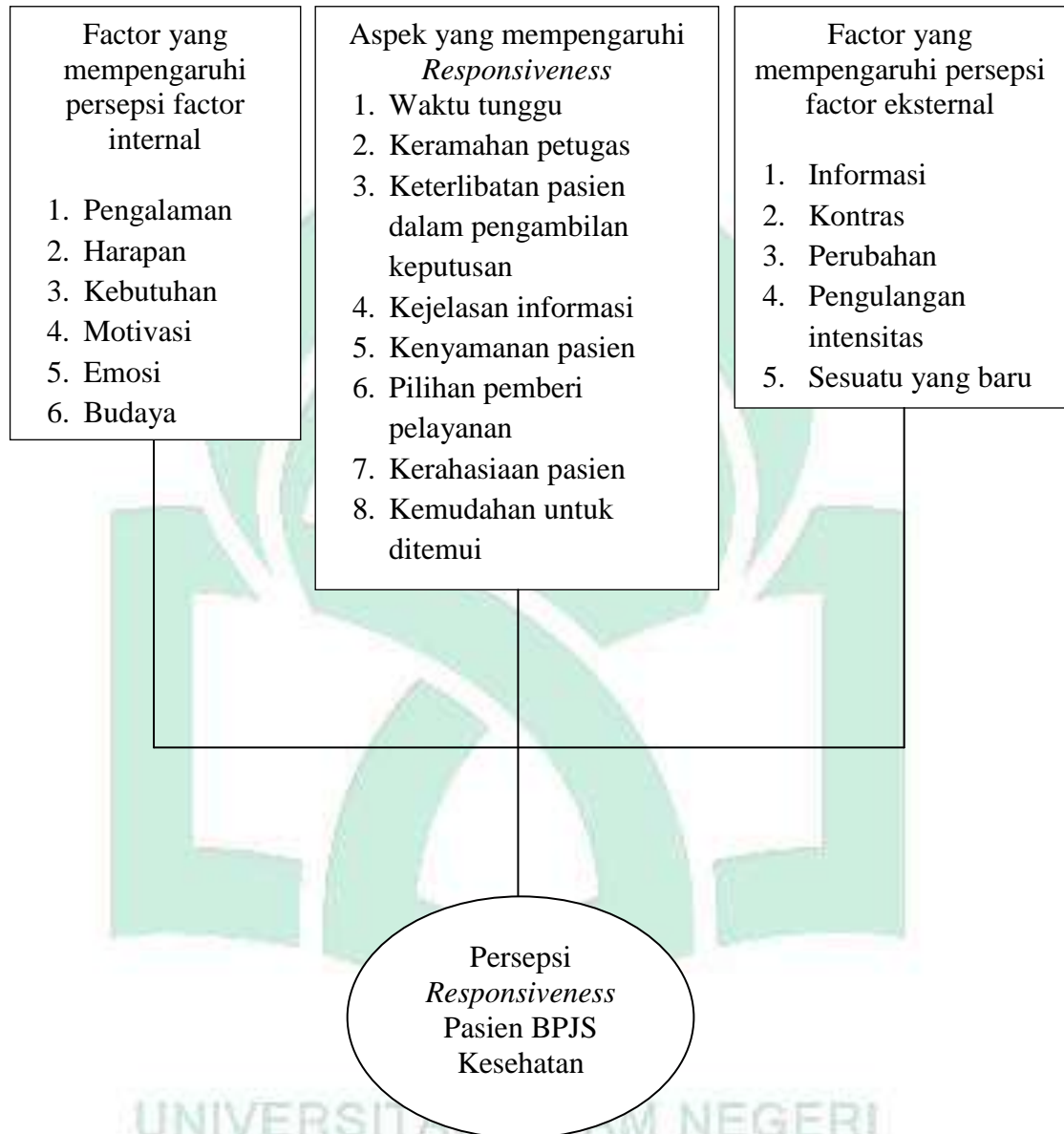

**Gambar 1.1**

(Darby, 2016) dan (Notoatmodjo, 2020)

### G. Kerangka Konsep

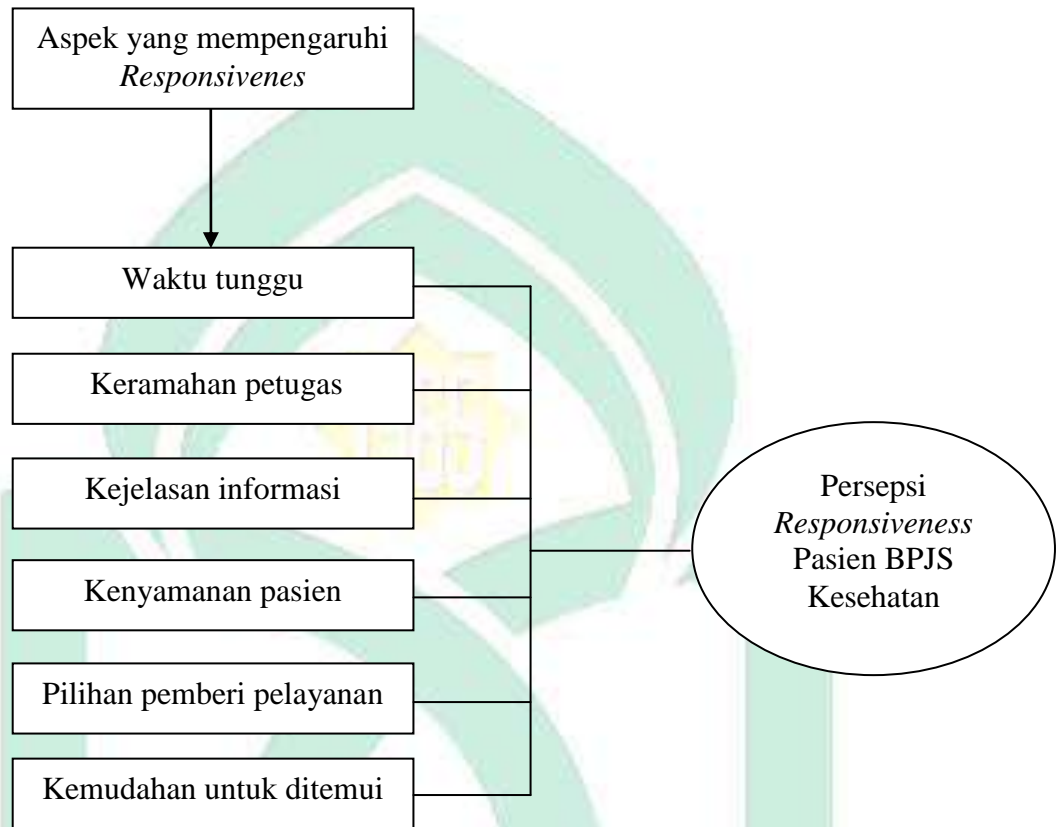

**Gambar 2.1**

## **BAB III**

### **METODE PENELITIAN**

#### **A. Pendekatan dan Jenis Penelitian**

Penelitian ini merupakan penelitian kualitatif dengan menggunakan tehnik pengumpulan data melalui wawancara mendalam untuk mengetahui persepsi pasien BPJS terhadap *responsiveness* tenaga kesehatan di instalasi rawat jalan rumah sakit umum daerah RSUD Labuang Baji. Metode penelitian kualitatif merupakan metode penelitian yang digunakan untuk meneliti pada kondisi obyek yang alamiah, dimana peneliti sebagai instrument kunci dengan tehnik pengumpulan data dilakukan secara triangulasi (gabungan), analisis data bersifat induktif serta hasil penelitian lebih menekankan makna dari pada generalisasi (Sugiono, 2017).

Penelitian ini menggunakan pendekatan studi kasus, yaitu peneliti berusaha mengumpulkan dan merangkum semua informasi secara terperinci mencakup dimensi-dimensi dari kasus-kasus subjek penelitian. Kriteria pemilihan rumah sakit pada penelitian ini adalah melihat dari 3 tahun sebelumnya dengan jumlah kunjungan pasien BPJS yang tidak normal disetiap tahunnya yang ada di rumah sakit umum daerah (RSUD) Labuang Baji.

#### **B. Waktu dan Lokasi Penelitian**

Penelitian ini dilakukan pada bulan November-Desember 2022 dan lokasi tempat penelitian adalah rumah sakit umum daerah (RSUD) Labuang Baji.

#### **C. Informan Penelitian**

##### **1. Informan utama**

Informan utama dalam penelitian ini adalah pasien BPJS kesehatan.



## 2. Informan Kunci

Informan kunci dalam penelitian ini adalah kepala rumah sakit dan petugas kesehatan sebagai pemegang data atau orang yang paling tau mengenai program-program di rumah sakit.

## 3. Informan Pendukung

Orang yang memanfaatkan pelayanan kesehatan dalam hal ini pasien non BPJS.

### **D. Pemilihan informan**

Informan dalam penelitian ini dipilih dengan menggunakan tehnik *Simple Random Sampling*, yaitu dilakukan secara acak tanpa memperhatikan strata yang ada dalam populasi.

### **E. Metode Pengumpulan Data**

Adapun metode pengumpulan data yang penulis gunakan dalam penelitian ini adalah :

#### 1. Wawancara

Wawancara digunakan sebagai teknik pengumpulan data apabila peneliti ingin melakukan studi ingin melakukan studi pendahuluan untuk menemukan permasalahan yang harus diteliti, tetapi juga apabila peneliti ingin mengetahui hal-hal dari responden yang lebih mendalam.

#### 2. Pengumpulan data dengan dokumentasi

Dokumen merupakan catatan peristiwa yang sudah berlalu. Dokumen bisa berbentuk tulisan, gambar, atau karya-karya monumental dari seseorang. Dokumen berbentuk tulisan misalnya catatan harian, sejarah kehidupan, biografi, peraturan, kebijakan. Dokumen berbentuk gambar misalnya foto, gambar dan lain-lain. Dokumen berbentuk karya misalnya karya seni, film dan lain-lain (Sugiono, 2017). Dokumentasi yang akan digunakan pada penelitian ini adalah perekam suara dan mengambil foto sebagai dokumentasinya.

## **F. Instrumen Penelitian**

Instrumen penelitian adalah fasilitas yang digunakan untuk menggali atau mengumpulkan informasi dari informan sehingga membantu pengumpulan dan pengolahan data. Adapun instrumen yang digunakan adalah:

1. Pedoman wawancara dan observasi yaitu tulisan singkat atau daftar pertanyaan yang akan ditanyakan kepada informan.
2. Alat perekam, alat tulis, kamera atau alat lainnya yang dapat membantu selama proses penelitian.

## **G. Teknik Pengolahan dan Analisis Data**

### **1. Reduksi data**

Dalam penelitian ini, reduksi data diawali dengan kegiatan membaca dan mengidentifikasi data yang terkumpul, baik data hasil wawancara, hasil observasi, dan hasil dokumen. Selanjutnya, data yang terkumpul diklasifikasi berdasarkan rumusan masalah penelitian.

### **2. Penyajian data**

Pada tahap ini dilakukan dengan cara menyajikan data dalam bentuk teks naratif dalam bentuk uraian deskriptif. Penelitian ini akan menyajikan uraian tentang persepsi pasien BPJS kesehatan terhadap *responsiveness* tenaga kesehatan di instalasi rawat jalan RSUD Labuang Baji.

### **3. Penarikan kesimpulan**

Pada tahap ketiga dalam proses analisis data dalam penelitian ini adalah verifikasi data dan penarikan kesimpulan. Verifikasi data dalam penelitian ini dilakukan secara berkesinambungan guna mendapatkan kesimpulan dengan bukti kuat dan kredibel. Setelah proses verifikasi dilakukan, peneliti menentukan simpulan penelitian.

## **BAB IV**

### **HASIL PENELITIAN DAN PEMBAHASAN**

#### **A. Gambaran Umum Lokasi Penelitian**

##### **1. Sejarah Singkat Rumah Sakit Umum Daerah Labuang Baji**

Rumah Sakit Umum Daerah Labuang Baji didirikan pada tahun 1938 oleh Zending Gereja Geroformat Surabaya, Malang dan Semarang sebagai Rumah Sakit Zending. Rumah sakit ini di resmikan pada tanggal 12 juli 1938 dengan kapasitas tempat tidur yang tersedia pada saat itu adalah 15 buah. Pada masa Perang Dunia II, Rumah Sakit ini digunakan oleh Pemerintah Kotapraja Makassar untuk menampung para penderita korban perang tahun 1946 – 1948.

Rumah Sakit Umum Labuang Baji mendapat bantuan dari pemerintah Indonesia Timur, dengan merehabilitasi gedung – gedung yang hancur akibat perang, dan digunakan untuk menampung korban akibat perang tersebut. Pada tahun 1949 – 1951, Zending mendirikan bangunan permanent, sehingga kapasitas tempat tidur menjadi 120 buah. Pada tahun 1952 – 1955, oleh Pemerintah Daerah Kotapraja Makassar diberikan tambahan beberapa bangunan ruang sehingga kapasitas tempat tidur menjadi 190 buah.

Sejak tahun 1955 Rumah Sakit Labuang Baji dibiayai oleh Pemerintah Daerah Tingkat I Sulawesi Selatan. Pada tahun 1960 oleh Zending Rumah Sakit Umum Labuang Baji diserahkan dan menjadi milik Pemerintah Daerah Tingkat I Sulawesi Selatan dengan klasifikasi Rumah Sakit Kelas C. Terhitung mulai tanggal 16 januari 1996 melalui Peraturan Daerah Propinsi Dati I Sulawesi Selatan Nomor; 2 tahun 1996 kelas Rumah Sakit ditingkatkan dari Rumah Sakit kelas C menjadi kelas B non pendidikan. Peraturan daerah tersebut oleh menteri Dalam Negeri bulan agustus 1996. Untuk struktur kelas B non pendidikan tersebut Direktur sebagai Pemimpin Rumah Sakit dilantik dan dilakukan pada tanggal 13 juni 1998, sedangkan Pesonalia yang mengisi struktur tersebut dilantik dan dikukuhkan pada tanggal 12 mei 1999,

terekreditasi 5 ( lima ) bidang pelayanan Rumah Sakit pada tahun 2000. Dengan SK Gubernur No 821.22.107 tanggal 23 Juli 2001. Pada tanggal 13 September 2002 mulai Perda Prov. Sulsel No. 6 Tahun 2002 Rumah Sakit Labuang Baji berubah status nama dari Rumah Sakit Umum Labuang Baji Propensi Sulawesi Selatan dan Pimpinan Seorang Kepala Badan Pengelolah RSUD Labuang Baji. Kepala badan serta pejabat yang mengisi struktur organisasi badan pengelolah tersebut di angkat melalui SK Gubernur Sulsel No. 821.22.158 yang ditetapkan di Makassar pada tanggal 14 November 2002 dan dilantik tanggal 22 Desember 2002.

## **2. Visi, dan Misi**

a. Visi : “Menjadi Rumah Sakit Unggulan Provinsi yang Inovatif dan Kompetitif Tahun 2023”

b. Misi :

- 1) Berkomitmen sepenuh hati memberikan pelayanan kesehatan terbaik dengan mengupayakan tenaga dan penunjang medik profesional.
- 2) Gedung yang terintegrasi yang dilengkapi peralatan canggih terbaru.
- 3) Efisien dalam pengelolaan biaya rumah sakit.
- 4) Kesejahteraan karyawan dalam mewujudkan pelayanan prima.

## **3. Daftar Nama-Nama Pimpinan RSUD Labuang Baji**

- 1) Dr. Ong Yang Hang.
- 2) Prof. Dr. Warouw.
- 3) Dr. G.J. khoestra.
- 4) Dr. Hiberlin.
- 5) Dr. A. W. F Wieggers.
- 6) Dr. P. Root.
- 7) Dr. R. A. Tini Iswari sampai tahun 1967.
- 8) Dr. Ny. Th. Sumanti Tulong.(1967-1978).
- 9) Dr. B. tjahtjati.(1978-1981).
- 10) Dr. A. Wahid Baelang.(1981\_1991).
- 11) Dr. H. Mustafa Djidji, SKM.(1991- 30 Desember 1995).
- 12) Dr. H. Jasmin Abu Muttimu. (31 Desember 1995- 17 Januari 1997).

- 13) Dr. Hj. Nurfiah A. Patiroi, MHA. (17 Januari 1997-13 Juni 1998).
- 14) Dr. H. Muh. Basir Palu, SpA, MHA. (13 Juni 1998-13 Agustus 2001).
- 15) Dr. H. Sofyan Muhammad, Msi. (13 Agustus 2001-30 September 2006).
- 16) Dr. H. Muh. Thalib Suyuti, M.kes. (1 Oktober 2001 ) Sebagai Kepala Badan Pengelolah RSUD Lbuang Baji tanggal 1 Oktober 2006.
- 17) Dr.H.Bambang Arya,M.Kes.(21 Juli 2008 Sampai 2011) Sebagai Kepala Badan Pengelolah RSUD Labuang sampai 2011).

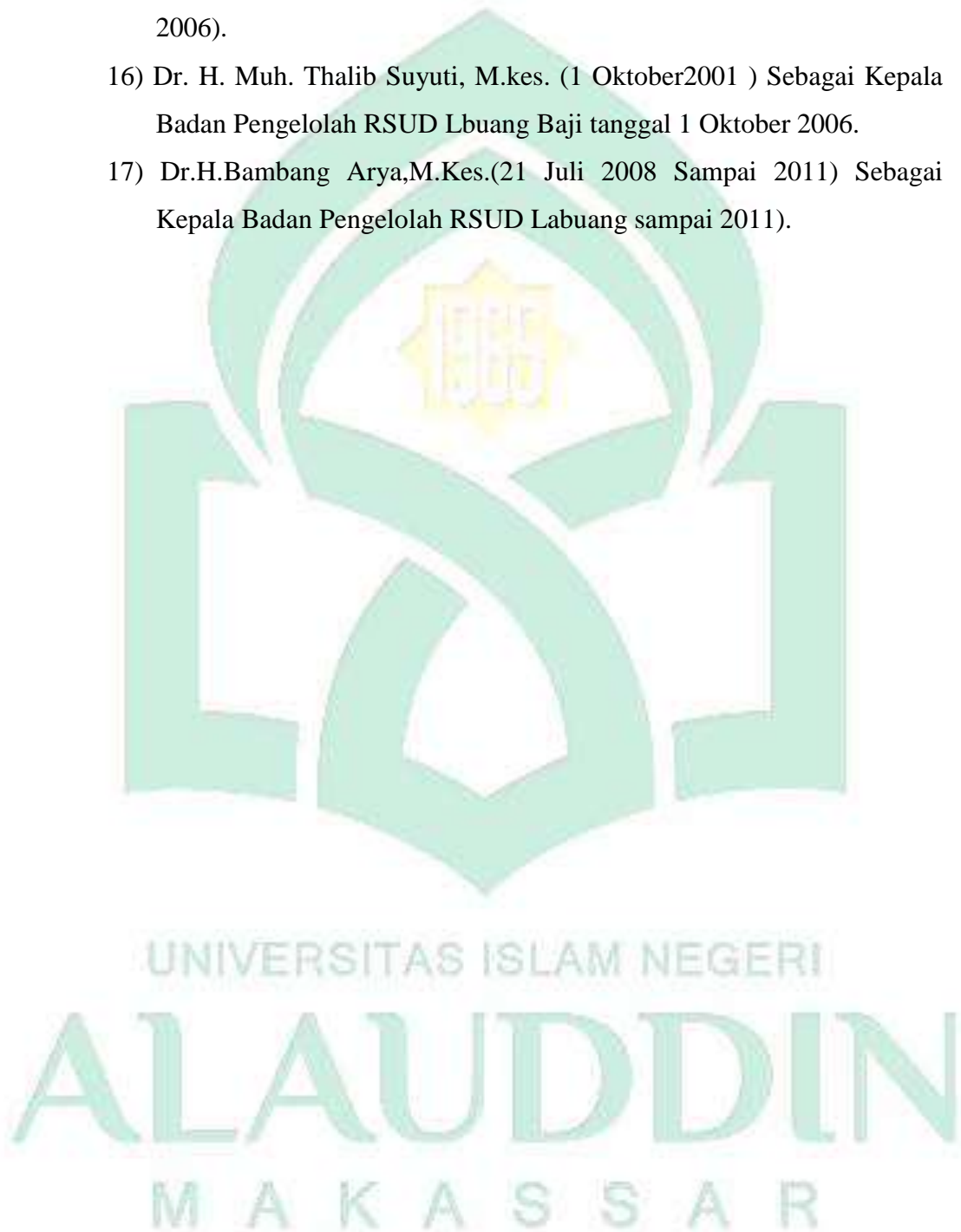



#### 4. Sturktur Organisasi

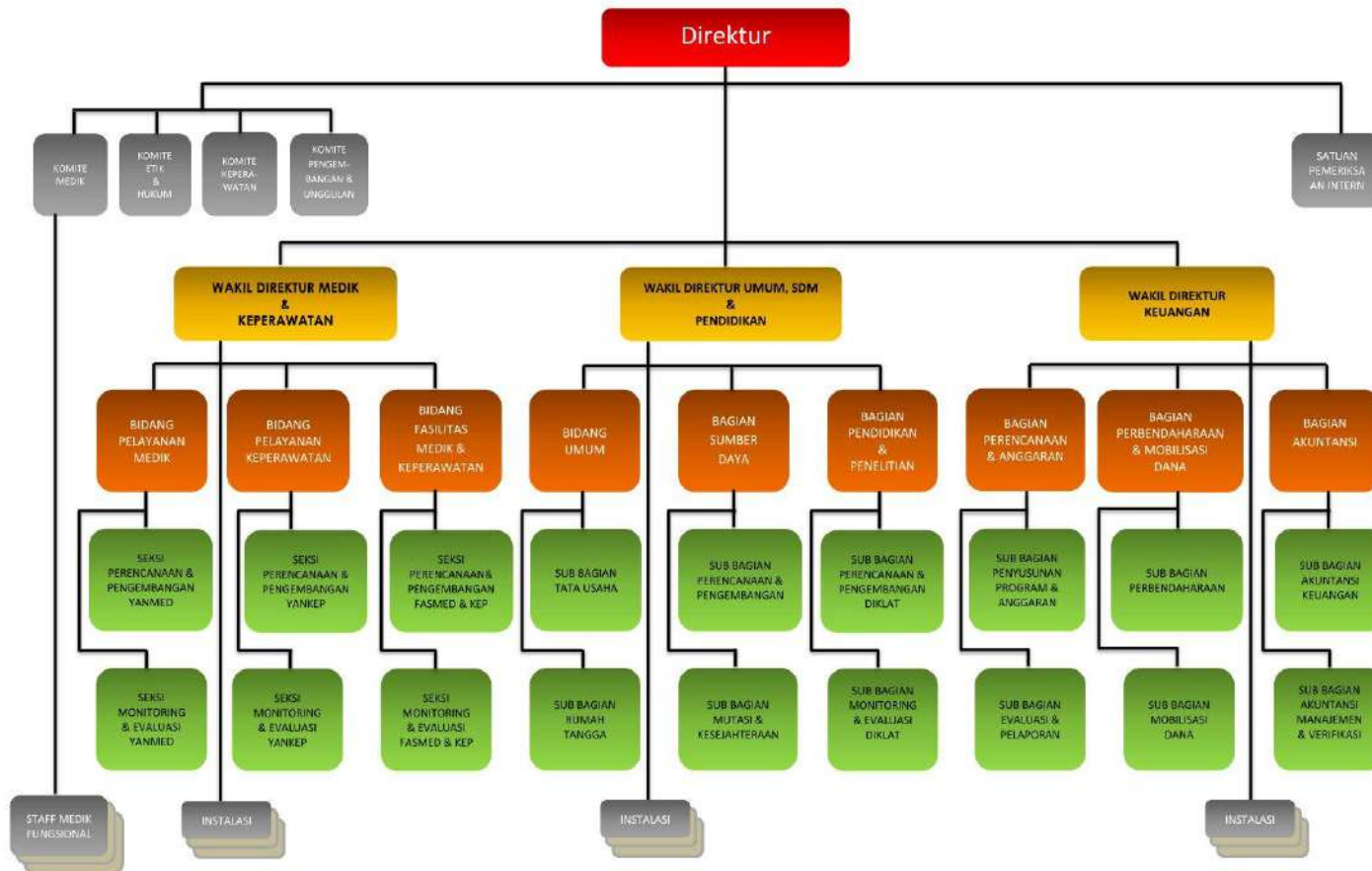

Gambar 3.1

## 5. Layanan RSUD Labuang Baji

Produk jasa yang ditawarkan oleh pihak rumah sakit kepada masyarakat dalam memberikan pelayanan adalah :

### 1) Pelayanan Spesialis dan Sub Spesialis

- |                      |                          |
|----------------------|--------------------------|
| a. Interna           | n. Bedah Saraf           |
| b. Kardiologi        | o. Bedah Mulut           |
| c. Paru dan TB MDR   | p. Bedah Digestif        |
| d. Syaraf            | q. HIV                   |
| e. Mata              | r. Tropik Inveksi        |
| f. Anak              | s. Forensik              |
| g. Kulit dan Kelamin | t. Patologi Klinik       |
| h. Gigi dan Mulut    | u. Bedah Oknologi        |
| i. THT               | v. Radiologi             |
| j. Kandungan         | w. Patologi Anatomi      |
| k. Psikiatri         | x. Geriatri              |
| l. Bedah Umum        | y. Bedah Thorax & Kardio |
| m. Bedah Tulang      | z. Rheumatologi          |

### 2) Data Tempat Tidur

- |   |      |
|---|------|
| a. VVIP/Super VIP                             | : 2  |
| b. VIP  | : 9  |
| c. Kelas 1                                    | : 42 |
| d. Kelas 2                                    | : 35 |
| e. Kelas 3                                    | : 64 |
| f. ICU  | : 11 |
| g. HCU  | : 7  |
| h. ICCU/ICVCU                                 | : 9  |
| i. NICU                                       | : 12 |
| j. PICU                                       | : 4  |
| k. Perinatologi                               | : 5  |
| o. ICU Tanpa Tekanan Negatif tanpa Ventilator | : 1  |
| q. Isolasi Tanpa Tekanan Negatif              | : 8  |

### 3) Kondisi Umum Lokasi Penelitian

RSUD Labuang Baji terletak dipusat kota yaitu di Jl. Ratulangi No. 81 Makassar. Yang mempunyai tugas untuk memberikan pelayanan kesehatan bagi masyarakat, juga memberikan pelayanan bagi penderita dengan status BPJS.

RSUD Labuang Baji dioprasikan pada tahun 1938 dengan luas :

- a. Luas Tanah : 14.404 m<sup>2</sup>
- b. Luas Bangunan : 22.738,1m<sup>2</sup>
- c. Status Kepemilikan : Pemprop

## B. Hasil Penelitian

### 1. Karakteristik Informan

**Tabel 1.2**

**Karakteristik Informan berdasarkan jenis kelamin umur dan pendidikan tahun 2021**

No	Informan	Jenis Kelamin	Usia	Pendidikan	Jabatan	Jenis Informan
1	AP	L	32	S1	Staf Loket	Kunci
2	NSNU	P	23	D3	Perawat	Pendukung
3	NZ	P	40	SMP	IRT	Utama
4	F	P	21	SMA	Mahasiswa	Utama
5	J	L	24	D3	Pelaut	Utama
6	NIS	P	21	SMA	Wiraswasta	Utama
7	M	L	53	SD	Kuli Bangunan	Utama
8	D	P	36	S1	PNS	Utama
9	BA	P	16	SD	Pelajar	Utama
10	II	P	44	SMA	IRT	Utama

*Sumber : Data primer RSUD Labuang Baji Tahun 2021*

Berdasarkan tabel di atas menunjukkan karakteristik informan penelitian persepsi *responsiveness* pasien BPJS kesehatan di instalasi rawat jalan rumah sakit umum daerah (RSUD) Labuang Baji tahun 2021. Penelitian ini mengumpulkan informan sebanyak 10 orang yaitu 8 orang pasien peserta BPJS, 1 orang pelayanan non medis yang mengetahui segala proses pelayanan di loket pengurusan berkas pasien pengguna BPJS kesehatan dan 1 orang perawat yang melayani pasien BPJS.

## 2. Hasil Penelitian

Penilaian tingkat kepuasan yang komprehensif bagi pelayanan di bidang jasa berfokus pada Responsiveness pasien BPJS Kesehatan yang meliputi enam dimensi penilaian yang dikenal dengan metode *Simple Random Sampling* yaitu: 1. Waktu Tunggu, 2. Keramahan Petugas, 3. Kejelasan Informasi, 4. Kenyamanan Pasien, 5. Pilihan Pemberi Pelayanan, 6. Kemudahan Untuk Ditemui.

### 1). Waktu Tunggu

Berdasarkan penelitian mengenai waktu tunggu responden di Instalasi Rawat Jalan RSUD Labuang Baji menunjukkan bahwa dari 8 pasien BPJS Kesehatan sebagian besar mengatakan kurang puas diantaranya 5 pasien yang merasa masih belum puas dengan waktu yang lama dalam melakukan registrasi di bagian loket dan sangat berbelit-belit serta 3 pasien lainnya mengatakan sudah puas dengan pelayanan yang diterima, hal ini juga dibenarkan oleh petugas kesehatan sebagai staf rumah sakit.

Untuk melihat kondisi waktu tunggu pasien dirumah sakit, peneliti melakukan wawancara kepada pasien BPJS. Berikut hasil kutipan wawancara mendalam:

*“Pelayanannya baik, petugasnya ramah-ramah. Administrasinya mudah, tidak lama, dan sesuai antrian. Pelayanannya juga disiplin. Waktu yang dibutuhkan tidak lama tergantung dari banyaknya pasien”* (inf. 004, F, 21 Thn, 28 Desember 2022)



*“Baik. Kalau soal lama dan berbelit-belit tidak juga, tergantung kalau banyak pasienna. Ketidaksiplnannya juga itu sebaiknya mungkin diperbaiki atau menerima saran. Soal membayar di administrasi tidak lamaji juga tergantung kalau banyak antri.”(inf. 006, NIS, 21 Thn, 28 November 2022)*

*“Petugasnya disini baikji, administrasinya nda lamaji, kedisiplinannya juga bagusji dan tidak membutuhkan waktu lamaji untuk menunggu.” (inf. 007, M, 53 Thn, 28 Desember 2022)*

Beberapa pasien mengatakan bahwa mereka sudah cukup puas dengan pelayanan yang diberikan, namun ada juga beberapa pasien yang mengatakan kurang puas. Berikut hasil wawancara mendalam:

*“Tidak puas karena petugasnya berbelit-belit caranya mengarahkan, iya lama dan berberlit-belit melayani, lama juga pelayannya.” (inf. 003, NZ, 40 Thn, 28 Desember 2022)*

*“Lumayan bagus, tapi masih ada yang harus diperbaiki, yah kaya nunggu dokternya, kadang dokternya datang terlambat. Yah sangat lama dan berbelit-belit, harusnya dibikin sederhana untuk mempermudah pelayanan, peroses itu yang bikin lama menunggu, harusnya sudah berobat masih ngurus itu“ (inf. 005, J, 24 Thn, 29 November 2022)*

*“Cepat. Cuma agak lama disitu dibagian loket karena petugasnya lama datang. Tidak. Ndaji baik- baik saja kuarasa, standar. Tidak karena tidak ada pembayaran kan BPJS toh” (inf. 008, D, 36 Thn, 28 November 2022)*

*Najelaskanji. Nabereskangi dulu obat-obatna baru nakasika obat baru nabayarmi mamakku. Baru menunggu orang Apakah anjo antri tauwa.”(inf. 009, BA, 16 Thn, 28 November 2022)*

*“Lumayan baik. Lama karena biasa banyak antrian. Iya karena banyak biasa na layani. Iya kalau dipuskesmas begitu” (inf. 010, II, 44 Thn, 29 November 2022)*



Namun pernyataan pasien diatas dibantah oleh Bapak AP (informan Kunci) sebagai salah satu petugas loket administrasi di Rumah Sakit. Berikut hasil kutipan wawancara mendalam.

Wawancara bapak AP (informan Kunci) selaku petugas loket administrasi pelayanan :

*“Iya betul. Iya tergantung dek karena biasanya itu pasien biasa mau ke poli ini tapi rujukannya di poli lain, tergantung dari rujukannya biasa itu dek karena pasien biasa ituji, itu yang saya bilang tadi pasien kadang-kadang mau ke interna padahal rujukannya dari puskesmas di tujukan ke labuang baji ke interna. Kalau dokternya alhamdulillah untuk sekarang ini bagusji. Dan kalau soal masalah pembayaran kan dia pasien yang berlaku umum kalau masalah pembayaran, nah itu semghh7ua cepatji karena pada saat diregistrasi atau sudah diregistrasi diarahkanmi langsung ke kasir.”*  
(inf. 001, AP, 32 Thn, 28 Desember 2022).

Menurut pandangan peneliti bahwa Waktu Tunggu di rumah sakit cukup bagus dengan respon pasien. Untuk petugas kesehatan khususnya dibagian loket administrasi dalam memberikan pelayanan kepada pasien membutuhkan waktu yang cukup lama dan berbelit-belit terhadap beberapa respon pasien.

## 2). Keramahan Petugas

Berdasarkan penelitian mengenai keramahan petugas responden di Instalasi Rawat Jalan RSUD Labuang Baji menunjukkan bahwa dari 8 pasien BPJS Kesehatan sebagian besar mengatakan kurang puas diantaranya 3 pasien yang merasa masih belum puas dengan keramahan para staf maupun petugas kesehatan pada saat melayani pasien, serta 4 pasien lainnya mengatakan sudah puas dengan pelayanan yang diterima, hal ini juga dibernakan oleh perawat dan petugas kesehatan sebagai staf rumah sakit.

Untuk melihat respon pasien mengenai Keramahan Petugas, peneliti menanyakan langsung kepada pasien peserta BPJS. Berikut hasil kutipan wawancara mendalam:

*“Pelayanannya bagus dan terarah. Iya memberi senyum sapa dan salam kepada pasien. Sejauh ini masih ramah. Iya sabar dan murah hati. Sejauh ini belum dokter dan perawat mendengarkan keluhan kami.”* (inf. 004, F, 21 Thn, 25 November 2022)

*“Baik. Iya mereka tersenyum. Tergantung moodnya, mungkin kalau mood mereka sedang tidak baik-baik saja mereka akan tidak ramah. Iya mereka memberi perhatian khusus. Mereka mendengarkan juga keluhan pasien.”*(inf. 006, NIS, 21 Thn, 28 November 2022)

*“Semua pelayanannya bagus, mereka semua ramah dan selalu memberi senyum dan sapa, kalau kurang sopan sampai saat ini belum ada, iya karena mereka juga memberikan perhatian lebih yah khusus begitulah kalau dilayani saya, soal merugikan tidak pernah saya merasa dirugikan karena mereka semua yah mendenarkan keluhan-keluhan saya.”* (inf. 007, M, 53 Thn, 28 Desember 2022)

*“Baekji. iya punna le’ba na kana terima kasih. Na suruh jki langsung duduk.”*(inf. 009, BA, 16 Thn, 28 November 2022)

*“Baik semuanya, lumayan juga. Iya sabarji juga melayani. Iya na dengarkanji juga tawwa kan biasa na tanyakki bilang apa keluhanta bu baik2 ki kita rasa, yah bersediaji tawwa mendengarkan”* (inf. 010, II, 44 Thn, 29 November 2022)

Beberapa pasien mengatakan bahwa mereka sudah cukup puas dengan pelayanan yang diberikan, namun ada juga beberapa pasien yang mengatakan kurang puas. Berikut hasil wawancara mendalam:

*“Dokternya ramah, pelayanannya bagus tapi kadang-kadang. Dokternya juga ramah cuma pelayanannya yang tidak ramah bahkan bersikap acuh tak acuh tapi bersediaji mendengar keluhannya pasien.”* (inf. 003, NZ, 40 Thn, 28 Desember 2022)

*“Pelayanannya sudah bagus ramah dan baik, tapi masih kadang-kadang ada satu dua perawat yang kurang ramah, tapi secara keseluruhan udah bagus. Senyum sapa dan salam itu masih kurang diterapkan sih, mungkin baru 1 atau 2 orang yang seperti itu. Kalau soal kurang sopan selama ini tidak sih, tapi kadang ada yang kurang sopan tapi 1 2 orang aja. Mereka sabar dan murah hati juga mereka bersedia mendengarkan keluhan pasien.”* (inf. 005, J, 24 Thn, 28

November 2022)

*“Sepertinya harus ditingkatkan. Kalau di poli iya, ada yang memberikan senyum sapa, tapi kalau di situ di bagian loket tidak.”* (inf. 008, D, 36 Thn, 28 November 2022)

Namun pernyataan pasien diatas dibantah oleh Bapak AP (informan Kunci) sebagai salah satu petugas loket administrasi dan Ibu NSNU (informan pendukung) sebagai Perawat di Rumah Sakit. Berikut hasil kutipan wawancara mendalam.

Wawancara Bapak AP (informan Kunci) selaku petugas loket administrasi pelayanan dan Ibu NSNU (informan pendukung) sebagai Perawat di Rumah Sakit :

*“Oh iya harus dek, iye harus itu. Jelas dek harus. Kalau mengenai keluhan pasien tidak adaji dek untuk sementara ini iye. Iya betul itu, karena untuk sementara ini kita kan pakai masker dek jadi senyum juga tidak bisa dilihat. Tidak adaji dek.”* (inf. 001, AP, 32 Thn, 28 Desember 2022)

*“Iya petugas harus ramah kepada pasien. Iya petugas kesehatan selalu memberi senyum sapa dan salam kepada pasien saat melakukan tindakan. Dan tidak pernahji juga sejauh ini ada hal-hal yang sampai merugikan pasien.”* (inf. 002, NSNU, 23 Thn, 28 Desember 2022)

Menurut pandangan peneliti bahwa Kenyamanan Pasien terhadap pelayanan dari petugas kesehatan rumah sakit sudah lumayan bagus terhadap beberapa respon pasien.

### 3). Kejelasan Informasi

Berdasarkan penelitian mengenai kejelasan informasi responden di Instalasi Rawat Jalan RSUD Labuang Baji menunjukkan bahwa dari 8 pasien BPJS Kesehatan sebagian besar mengatakan kurang puas diantaranya 2 pasien yang merasa masih belum puas dengan kejelasan informasi yang disampaikan dokter setelah melakukan pemeriksaan mengenai penyakit



pasien yang tidak disampaikan langsung, serta 6 pasien lainnya mengatakan sudah puas dengan pelayanan yang diterima, hal ini juga dibenarkan oleh perawat dan petugas kesehatan sebagai staf rumah sakit.

Untuk melihat respon pasien terhadap Kejelasan Informasi yang mereka terima, peneliti menanyakan langsung kepada pasien peserta BPJS. Berikut hasil kutipan wawancara mendalam :

*“Iya na jelaskanji efeknya itu obat. Jelasji semua. Na tanya juga soal penyakitku.”* (inf. 003, NZ, 40 Thn, 28 Desember 2022)

*“Iya pada saat dokter memberikan obat biasanya dia menjelaskan efek samping yang akan kita rasakan setelah meminum obat tersebut. Dokter dan perawat juga memberikan informasi singkat padat dan jelas kepada pasien. Dokter juga memberitahukan kepada saya mengenai penyakit yang saya derita.”*( inf. 004, F, 21 Thn, 25 November 2022)

*“Yah mereka menjelaskan semua informasi tentang efek samping tersebut. Selama ini tidak, mereka memberikan informasi secara baik dan bisa dipahami. Dan dokter memberitahukan tentang penyakit pasien.”*(inf. 005, J, 24 Thn, 28 November 2022)

*“Iya mereka menjelaskan efek sampingnya. Mereka menjelaskannya dengan baik hingga pasien tidak keliru. Mereka juga menjelaskannya dengan baik keluhan-keluhan yang dialami oleh pasien. Dokter juga menjelaskannya kepada pasien tentang penyakit yang diderita oleh pasien.”*(inf. 006, NIS, 21 Thn, 28 November 2022)

*“Iya dokter kasi obat yang tepat dan menjelaskan efeknya, kalau informasi belit-belit tidak yah karena mereka menjelaskannya sampai saya paham baik itu soal obatnya ataupun mengenal hal lain,dan dokter juga memberitahu.”* (inf. 007, M, 53 Thn, 28 Desember 2022)

*“Iya jelasji tawwa caranya. Na beritahukan jki juga bilang ini penyakitta ini begini.”* (inf. 010, II, 44 Thn, 29 November 2022)

Beberapa pasien mengatakan bahwa mereka sudah cukup puas dengan

Kejelasan Informasi yang diberikan mengenai penyakit ataupun informasi tentang obat yang akan diberikan, namun ada juga beberapa pasien yang mengatakan kurang puas. Berikut hasil wawancara mendalam:

*“Kalau dijelaskan saya rasa tidak terlalu dijelaskan karena sebagian besar penyakitnya saya mengerti karena saya juga nakes dan mungkin dokter tau saya mengetahui itu karena dia tau saya mengerti. Tadi saya tidak diberitahu apa diagnosanya tapi saya membaca sendiri mungkin bukan juga karena saya nakes tapi biasanya ditempatku ya kalau pasien ingin bertanya sebenarnya saya sakit apa”*(inf. 008, D, 36 Thn, 28 November 2022)

*“Iya dokter kasi obat yang bagus. Dia jelaskanji juga dengan bagus. Tapi tidak na kasi tau jki apa sakitku.”*(inf. 009, BA, 16 Thn, 28 November 2022)

Namun pernyataan pasien diatas dibantah oleh Bapak AP (informan Kunci) sebagai salah satu petugas loket administrasi dan Ibu NSNU (informan pendukung) sebagai Perawat di Rumah Sakit. Berikut hasil kutipan wawancara mendalam.

Wawancara Bapak AP (informan Kunci) selaku petugas loket administrasi pelayanan dan Ibu NSNU (informan pendukung) sebagai Perawat di Rumah Sakit :

*“Iya betul dek. Iya jelas. Tergantung dek dari besar resikonya, pada ntinya secara haluski ditanyakan, artinya di sampaikan kepada pasien tersebut.”* (inf. 001, AP, 32 Thn, 28 Desember 2022).

*“Iya dan pasien juga mengerti saat dijelaskan. Tidak karena dokter akan menjelaskan secara mudah dan paham untuk dimengerti pasien. Iya tidak karena dokter biasa menjelaskan tentang penyakit dan cara penyembuhannya.”* (inf. 002, NSNU, 23 Thn, 28 Desember 2022).



Menurut pandangan peneliti bahwa Kejelasan Informasi mengenai penyakit pasien belum sepenuhnya pasien puas atas apa yang diberikan pelayanan untuk pasien tersebut.

#### 4). Kenyamanan Pasien

Berdasarkan penelitian mengenai kenyamanan pasien responden di Instalasi Rawat Jalan RSUD Labuang Baji menunjukkan bahwa dari 8 pasien BPJS Kesehatan mengatakan sudah sangat puas dengan semua fasilitas rumah sakit yang membuat pasien merasa nyaman, hal ini juga dibernakan oleh perawat dan petugas kesehatan sebagai staf rumah sakit.

Untuk melihat Kenyamanan Pasien terhadap pelayanan kepada pasien peneliti menanyakan langsung kepada pasien peserta BPJS. Berikut hasil kutipan wawancara mendalam:

*“Iya luasji ruangnya untuk menunggu. Bagus juga karena ada tempat main anaknya jadi kalau menunggu nda bosanji anak-anak. Pasien yang berumur juga nyamanji pasti karena adaji acnya terus banyakji kursi untuk duduk.”* (inf. 003, NZ, 40 Thn, 28 Desember 2022)

*“Iya ruangnya tersedia cukup sangat banyak kursi dan memudahkan para ibu-ibu yang mempunyai anak, anaknya tidak bosan karena ada tempat main-mainnya. Sepertinya cukup memadai karena kursinya banyak. Iya dokter juga berusaha menenangkan dengan tidak menakut-nakuti penyakit yang kami derita. Dan dokter bisa menghilangkan rasa cemas yang dirasakan oleh kami. Iya pasien merasa nyaman dan juga tempatnya sejuk karena ada acnya. Yah bersih nyaman, dan rapilahh.”*(inf. 004, F, 21 Thn, 25 November 2022)

*“Ruang pasien cukup luas untuk ruang tunggu pasien. Ruang tunggu cukup memadai. Iya dokter juga menenangkan dan menghilangkan rasa cemas terhadap pasien. Yah pasien merasa nyaman. Iya ruang tunggu juga cukup bersih, nyaman dan rapi.”*(inf. 005, J, 24 Thn, 28 November 2022)

*“Ya mereka menyediakan kursi dengan cukup dan cukup nyaman . Memadailah. Iya mereka juga berusaha menenangkan pasien dan memberikan hal-hal yang positif agar pasien tidak berfikiran negatif*

*tentang penyakitnya. Mereka juga cukup mampu menghilangkan rasa cemas pasien mungkin karena pengalamannya sangat banyak untuk menangani beberapa pasien. Cukup nyaman juga dengan keadaan rumah sakitnya karena tidak terlalu bising.”(inf. 006, NIS, 21 Thn, 28 November 2022)*

*“Iya ruang tungguanya luas dan kursinya banyak, dokter juga biasa berusaha na tenangkanki supaya hilamg itu rasa cemas karena fikir penyakit, yah nyamanjilah karena nda terlalu ributji juga.” (inf. 007, M, 53 Thn, 28 Desember 2022)*

*“Tidak ini lumayan luas untuk memadai karena banyak kosong kursinya, tadi disitu di poli datangka langsung tidak lama menunggu belum sampai 10 menit disuruh masuk. Kalau saol menenangkan saya rasa tidak tapi kalau menghilangkan bukan menghilangkan sih mengurangi mungkin dengan memberikan obat-obatan kebetulan tadi saya kepoli jiwa pergi konsultasi disitu. Bukan menghilangkan sih Cuma memberikan masukan kau harus begini harus menerima ini dan harus melakukan itu. Ruangnya juga bersih nyaman dan rapi.”(inf. 008, D, 36 Thn, 28 November 2022)*

*“Iye luasji, banyakji kursinya jadi enakji menunggu karena ada ji juga acnya. Banyakji kursinya jadi pasien bisa duduk semua. Dokter juga kadang berusaha na tenangkan pasiennya. Sejauh ini apapun itu pasti berusaha na tenangkanka dengan penyakitku. Bagus juga karena kalau didalam ruang poli nda ributji. Bersihji juga ruang tungguanya jadi bikin nyamanji.”(inf. 009, BA, 16 Thn, 28 November 2022)*

*“Iya, luaski tawwa. Menampungji. Iya kaya menghibur.yah bagusjilah karena bikin nyamanji.” (inf. 010, II, 44 Thn, 29 November 2022)*

Semua pernyataan pasien juga dibenarkan oleh Bapak AP (informan Kunci) sebagai salah satu petugas loket administrasi dan Ibu NSNU (informan pendukung) sebagai Perawat di Rumah Sakit. Berikut hasil kutipan wawancara mendalam.

*“Cukup dek, cukup sekali. Tergantung dek biasanya itu hari senin kalau terlalu banyak biasa dia keruangan disebelah di dekat apotek menunggu. Iya jelas semaksimal mungkin dokter pasti menjelaskan sambil menenangkan pasien. Iya betul nyamanji dek. Iya bersihji karena selalu dibersihkan sama petugasnya kebersihannya.” (inf. 001, AP, 32*

Thn, 28 Desember 2022).

*“Iya luas sekali menurut saya untuk pasien menunggu dan sangat memadai. Kalau bicara menenangkan iya agar pasien tidak berfikir yang tidak lebih mengenai penyakitnya maka dari itu dokter semaksimal mungkin berusaha untuk menghilangkan rasa cemas pasien. Pasien juga pasti merasa nyaman dikarenakan situasi ruang tunggu yang cukup rapi dan lumayan tidak bising menurut saya kecuali pasien sedang padat.”* (inf. 002, NSNU, 23 Thn, 28 Desember 2022).

Menurut pandangan peneliti bahwa kenyamanan pasien sudah sangat puas dengan pelayanan yang mereka terima.

#### 5). Pilihan Pemberi Pelayanan

Berdasarkan penelitian mengenai pilihan pemberi pelayanan responden di Instalasi Rawat Jalan RSUD Labuang Baji menunjukkan bahwa dari 8 pasien BPJS Kesehatan sebagian besar mengatakan kurang puas diantaranya 4 pasien yang merasa masih belum puas mengenai kesempatan untuk memilih dokter yang akan diperiksanya dan membedakan status pasien pada saat memberikan pelayanan, serta 4 pasien lainnya mengatakan sudah puas dengan pelayanan yang diterima, hal ini juga dibenarkan oleh perawat dan petugas kesehatan sebagai staf rumah sakit.

Untuk melihat respon pasien terhadap pilihan pemberi pelayanan kepada pasien peneliti menanyakan langsung kepada pasien peserta BPJS.

Berikut hasil kutipan wawancara mendalam:

*“Solusi atau alternatif lain yang diberikan sangat membantu. Sepertinya dokter dan perawat tidak membedakan status pasien BPJS dan non BPJS sejauh ini, tapi tidak tau dokter dan perawat yang lain tapi yang kudapat baik. Kalau dokternya itu ditentukan oleh pihak rumah sakitnya karena banyak orang sakit tidak bisa pilih-pilih karena pada saat kita administrasi to ditanyaki apa sakitta terus disesuaikan dengan dokternya. Dokter dan perawatnya juga baik-baik semua.”* (inf. 004, F, 21 Thn, 25 November 2022)



*“Dokternya baikji biasa na kasi jki solusi sama jalan lain untuk pengobatannya, dokternya juga sama perawatnya selama ini tidak pernahji na bedakan mana pasien umum sama BPJS kalau na layaniki, kalau disuruh pilih dokter untuk diperiksaki sejauh ini tidak pernah karena saya sudah berobat disini 4 tahun tapi kalau soal disuruh pilih begitu tidak pernah hanya digantingi dokternya kalau dokterku yang menanangi tidak bisa hadir, dan semuanya perawatnya ramahji sama pasien.” (inf. 007, M, 53 Thn, 28 Desember 2022)*

*“Bagusji, kalau ada masalah pasti dikasi solusi. Tkalau dibedakan tidakji saya rasa. Tidak di kasi kesempatan karena dari rumah sakit memang yang sudah tentukan. Bagus, tidak ada yang buruk kalau melayani.”(inf. 008, D, 36 Thn, 28 November 2022)*

*“Baikji. Iya na debadakanki.”(inf. 010, II, 44 Thn, 29 November 2022)*

Beberapa pasien mengatakan bahwa mereka sudah cukup puas dengan pelayanan yang diberikan, namun ada pasien yang mengatakan kurang puas. Berikut hasil wawancara mendalam:

*“Baikji, na kasi jki biasa jalan lain untuk solusi pengobatan. Tapi sangat membedakan antara pasien BPJS sama umum.” (inf. 003, NZ, 40 Thn, 28 Desember 2022)*

*“Itu hal yang baik dan sangat setuju. Kalau soal membedakan status pasien iya sangat membedakan, mungkin itu bisa diperbaiki. Dokter dipilih langsung dari rumah sakit. Juga pelayanan dokter baik dan ramah.”(inf. 005, J, 24 Thn, 28 November 2022)*

*“Ya mereka memberikan solusi yang sangat membantu. Dan menurut pengalaman saya dokter dan perawat itu membedakan status pasien saya pengalaman saya dokter dan perawat itu membedakan status pasien saya pernah melihat pasien BPJS kesehatan itu pelayanannya sangat lambat tapi jika pasien itu non BPJS mereka dilayani dengan baik dan cepat. Kalau soal pilihan dokter saya kurang tau tapi mungkin iya jika dokter yang biasa menangani itu sedang berhalangan atau tidak sempat datang atau tidak tau. Mereka juga sangat ramah pada pasien dan sering bertanya.”(inf. 006, NIS, 21 Thn, 28 November 2022)*

*“Bagusji, karena na kasi jki biasa solusi. Tapi pasiennya juga kadang dibedakan statusnya. Terus disini nda dikasi pilihan untuk pilih siapa dokter dimaui, karena sesuai jadwal. Pelaynannya juga nda terlalu burukji, bagusji tawwa.”*(inf. 009, BA, 16 Thn, 28 November 2022)

Namun pernyataan pasien diatas dibantah oleh Bapak AP (informan Kunci) sebagai salah satu petugas loket administrasi dan Ibu NSNU (informan pendukung) sebagai Perawat di Rumah Sakit. Berikut hasil kutipan wawancara mendalam.

Wawancara Bapak AP (informan Kunci) selaku petugas loket administrasi pelayanan dan Ibu NSNU (informan pendukung) sebagai Perawat di Rumah Sakit :

*“Untuk yang saya liat ini kalau misalnya ada kendala ataukan mungkin tidak ada alatnya disini biasanya pasien dirujuk dek dari rumah sakit ke rumah sakit yang lain. Kalau soal statuspasie tidak ada dek, semuanya disamakan. Tergantung dek karena biasanya itu pasien yang memilih biasanya ataukah biasa juga pasien misalnya contoh dokter ini maunya bilang saya yang tangani ini nanti berikutnya datang, dan pada saat yang berikutnya datang biasanya itu tidak ada, kadang juga adaji dokter lain juga. Ramah tetap itu dek.”* (inf. 001, AP, 32 Thn, 28 Desember 2022).

*“Semuanya baik. Tidak membedakan status pasien juga. Serta pasien bisa diberi kesempatan untuk memilih dokter yang iya inginkan untuk diperiksa. Tidak, karena perawat dan dokternya ramah dan murah senyum.”* (inf. 002, NSNU, 23 Thn, 28 Desember 2022).

Menurut pandangan peneliti bahwa respon pasien terhadap Pilihan Pemberi Pelayanan masih kurang puas, dikarenakan pasien masih belum bisa memilih dokter yang pasien inginkan kecuali dokter yang diinginkan sedang berhalangan, dikarenakan hal tersebut sudah di pilih langsung oleh rumah sakit karena sudah prosedur rumah sakit yang telah ditentukan.



#### 6). Kemudahan Untuk Ditemui

Berdasarkan penelitian mengenai kemudahan untuk ditemui responden di Instalasi Rawat Jalan RSUD Labuang Baji menunjukkan bahwa dari 8 pasien BPJS Kesehatan sebagian besar mengatakan kurang puas diantaranya 3 pasien yang merasa masih belum puas mengenai dokter yang kadang susah untuk ditemui pada saat ingin melakukan pemeriksaan, serta 5 pasien lainnya mengatakan sudah puas dengan pelayanan yang diterima, hal ini juga dibenarkan oleh perawat dan petugas kesehatan sebagai staf rumah sakit.

Untuk melihat respon pasien terhadap Kemudahan Untuk Ditemui, peneliti menanyakan langsung kepada pasien peserta BPJS. Berikut hasil kutipan wawancara mendalam:

*“Iya mudah jika sesuai dengan jadwal yang ditentukan. Mudahji berkunjung ke poli dan ditunjukkan sama perawatnya.”*( inf. 004, F, 21 Thn, 25 November 2022)

*“Menurutku tidak sulitji, mungkin sulit ditemui kalau pasiennya datang disaat bukan jadwalnya itu dokterka. Iya itu sangat membantu karena mudahji keruang polinya.”*(inf. 006, NIS, 21 Thn, 28 November 2022)

*“Iye dokternya mudahji ditemui, mudahji juga berkunjung ke ruang poli karena dekatji tidak perlumi juga di arahkan karena saya sudah tau tapi awal berobat disini dulu semuanya diarahkanji jadi bagusji.”* (inf. 007, M, 53 Thn, 28 Desember 2022)

*“Iya Cuma ya biasanya dokterkan difasi dulu baru ketemu pasien dipoli toh jadi yah dimengerti-mengerti saja walaupun harus menunggu sambil dianamneser. Tidakji. Mudah berkunjung. Tidak, untuk yang namanya rekam medis yah ini kan untuk mungkin perbaikan pelayanan.”* (inf. 008, D, 36 Thn, 28 November 2022)

*“Jarang-jarangji biasa juga ada dokternya. Iya mudahji karena dekatji ruangan polinya.”*(inf. 009, BA, 16 Thn, 28 November 2022)

Beberapa pasien mengatakan bahwa mereka sudah cukup puas dengan pelayanan yang diberikan, namun ada pasien yang mengatakan kurang puas. Berikut hasil wawancara mendalam :

*“Dokternya sulit ditemui. Terus dekatji ruang poli jadi tidak perlu arahan.”* (inf. 003, NZ, 40 Thn, 28 Desember 2022)

*“Dokter sulit ditemui, karena mempunyai banyak jadwal di tempat lain. Mudah, karena ruangan poli dan administrasi dekat dengan ruang poli.”*(inf. 005, J, 24 Thn, 28 November 2022)

*“Jarang didapat, kalau kita mau ketemu yang kita panggil toh. Mudah karena dekatji ruangan administrasi sama poli.”*(inf. 010, II, 44 Thn, 29 November 2022)

Namun pernyataan pasien diatas dibantah oleh Bapak AP (informan Kunci) sebagai salah satu petugas loket administrasi dan Ibu NSNU (informan pendukung) sebagai Perawat di Rumah Sakit. Berikut hasil kutipan wawancara mendalam.

Wawancara Bapak AP (informan Kunci) selaku petugas loket administrasi pelayanan dan Ibu NSNU (informan pendukung) sebagai Perawat di Rumah Sakit :

*“Iya pemeriksaan mudah kecuali lagi pemeriksaan perawatan, cuma itupun dia ditungguji atau dikabari. Untuk disini dek yang saya liat mudahji artinya alurnya mulai dari pendaftaran alurnya kemana, ke bpjs baru ke poli, polinya itu ada di gedung A, disini gedung B dan ada juga di gedung C poliklinik.”* (inf. 001, AP, 32 Thn, 28 Desember 2022).

*“Iye mudahji ditemui pada saat pemeriksaan. Mudahji juga karena antara loket dan poli itu berdekatanji jadi alurnya mudahji untuk pasien tau dan kita pasti arahkanji juga.”* (inf. 002, NSNU, 23 Thn, 28 Desember 2022).

Menurut pandangan peneliti bahwa respon pasien mengenai Kemudahan Untuk Ditemui masih kurang puas, dikarenakan dokter yang menangani pasien kadang susah ditemui.

## C. Pembahasan

### 1. Waktu Tunggu

Waktu tunggu adalah waktu yang digunakan seorang pasien untuk mendapatkan suatu pelayanan kesehatan mulai tempat pendaftaran sampai dengan mendapatkan obat. Waktu tunggu pelayanan merupakan suatu permasalahan yang masih banyak dan paling sering dijumpai dalam pelayanan kesehatan, dan salah satu komponen yang potensial menyebabkan ketidakpuasan, dimana dengan menunggu dalam waktu yang lama menyebabkan ketidakpuasan terhadap pasien, dalam arti waktu tunggu beresiko menyebabkan mutu pelayanan kesehatan menurun (Wulandari, 2020).

Waktu tunggu di Indonesia ditetapkan oleh Kementerian Kesehatan (Kemenkes) melalui standar pelayanan kesehatan minimal berdasar Kemenkes Nomor 129/Menkes/SK/II/2008. Jarak antara waktu tunggu dan waktu periksa yang diperkirakan dapat memuaskan atau kurang memuaskan oleh pasien yaitu saat pasien datang mulai mendaftar ke loket, antri, menunggu panggilan ke poli untuk di anamnesis dan diperiksa oleh seorang dokter, perawat, atau bidan >90 menit (kategori lama), 30–60 menit (kategori sedang) dan  $\leq 30$  menit (kategori cepat). Pelayanan minimal di rawat jalan untuk waktu tunggu ialah  $\leq 60$  menit.

Salah satu indikator kepuasan pasien adalah waktu tunggu. Waktu tunggu yang lama terhadap pelayanan medis ataupun non medis pada instalasi rawat jalan akan mengurangi kepuasan seorang pasien. Lamanya waktu tunggu diakibatkan adanya ketidaksesuaian pengaturan jam dokter dan kesibukan dokter yang sering melakukan kunjungan ke rawat inap atau dokter yang bekerja di rumah sakit lain (Fitriana, 2018)

Berdasarkan hasil penilaian yang dilakukan oleh Radiatul Hadawiyah pada penelitian ini diketahui pasien BPJS Kesehatan dengan nilai mean (15,07) dan pasien Non BPJS Kesehatan (21,94), range tertinggi 30 dan nilai terendah 6 terhadap waktu tunggu. Nilai mean pasien BPJS Kesehatan (15,07) terhadap waktu tunggu dengan persepsi pasien kurang baik, diketahui

bahwa waktu tunggu dari 317 responden pasien BPJS Kesehatan menyatakan bahwa persepsi kurang baik 94 terhadap tingkat responsiveness waktu tunggu sebanyak 240 responden (75,7%) dan yang menyatakan baik sebanyak 77 responden (24,3%). Secara keseluruhan tingkat responsiveness pelayanan rawat jalan pada pasien BPJS Kesehatan jika dilihat dari dimensi waktu tunggu diakibatkan administrasi sangat lama dan berbelit-belit tidak sesuai standar pelayanan rawat jalan, ketidaksesuaian pengaturan jam dokter yang berjaga ataupun ketidak disiplin jadwal pelayanan di instalasi rawat jalan, serta kesibukan dokter yang sering melakukan visit ke rawat inap atau dokter yang bekerja di rumah sakit lain sehingga dianggap masih tergolong lama dan masih kurang baik.

Hal ini sejalan dengan penelitian Ningseh (2019) yang menunjukkan bahwa sebagian besar persepsi belum baik pada pasien BPJS Kesehatan terhadap waktu tunggu dengan nilai rata-rata (17,7). Berdasarkan hasil penilaian responden menunjukkan bahwa waktu tunggu di pendaftaran, ruang periksa dan pengambilan obat antara pasien BPJS Kesehatan sebagian besar pasien mempersepsikan waktu tunggu lama. Penelitian ini sejalan dengan penelitian Hanifa (2017) yang menunjukkan bahwa sebagian besar persepsi baik pada pasien Non BPJS Kesehatan terhadap waktu tunggu dengan nilai (61,0) mempersepsikan waktu tunggu pendaftaran, pemeriksaan dan pengambilan obat masih tergolong lama.

Hasil penelitian menunjukkan bahwa waktu tunggu pasien BPJS kesehatan RSUD Labuang Baji masih belum merasa sangat puas dengan pelayanan yang diterima, 5 dari 10 informan yang di wawancarai mengatakan waktu tunggu yang sangat lama dan masih perlu banyak peningkatan dari petugas di Rumah Sakit tersebut khususnya petugas dibagian loket.

## 2. Keramahan Petugas

Keramahan petugas adalah sikap dan perilaku yang dimiliki oleh seorang petugas dalam memberikan pelayanan kepada masyarakat secara sopan dan ramah serta saling menghargai dan menghormati. Petugas kesehatan hendaknya bersikap kooperatif sehingga dapat menjalin hubungan



antara pasien dengan petugas kesehatan (Gunarsa, 2018).

Perilaku organisasi merupakan bentuk kegiatan sukarela dari anggota organisasi yang mendukung fungsi organisasi yang diekspresikan dalam bentuk tindakan-tindakan yang menunjukkan sikap perilaku menolong, kepatuhan, sportifitas, bertanggung jawab dan kesopanan. Hasil analisis bivariat menunjukkan bahwa perilaku yang didasari oleh keinginan pribadi yang dilakukan di luar tugas formalnya yang tidak berkaitan langsung atau secara eksplisit dengan sistem pemberian penghargaan dan memberi kontribusi pada peningkatan fungsi efektif suatu organisasi. Perilaku tersebut tidak merupakan pelaksanaan terhadap kewajiban atau deskripsi tugasnya yang tercantum dalam kontrak antara karyawan dengan perusahaan (Satrianegara, 2017).

Perawat lebih mengendalikan kecerdasan emosional dalam melaksanakan pekerjaannya terutama dalam membantu sesama rekan kerja maupun dalam menghadapi pasien secara langsung. Serta melibatkan perawat ketika ada perubahan-perubahan dan perkembangan-perkembangan di dalam organisasi.

Berdasarkan hasil penilaian yang dilakukan oleh Radiatul Hadawiyah penelitian ini diketahui nilai mean pasien BPJS Kesehatan (12,33) dan pasien Non BPJS Kesehatan (16,81) dengan nilai range tertinggi 20 dan nilai terendah 4 terhadap keramahan petugas. Dari 317 responden pasien BPJS Kesehatan menyatakan bahwa persepsi baik terhadap tingkat responsiveness keramahan petugas sebanyak 193 responden (60,9%) dan yang menyatakan kurang baik sebanyak 124 responden (39,1%), sedangkan dari 16 responden pasien Non BPJS Kesehatan menyatakan bahwa 97 persepsi baik terhadap tingkat responsiveness keramahan petugas sebanyak 15 responden (93,8%) dan yang menyatakan kurang baik sebanyak 1 responden (6,2%). Pada saat penyebaran kuesioner sebagian pasien BPJS Kesehatan merasa bahwa keramahan petugas sudah cukup ramah seperti dokter dan perawat memberikan senyum sapa dan salam kepada pasien dengan nilai rata-rata (12,33) yang merasa bahwa masih wajar jika petugas terlihat beberapa kali

tidak berada di tempat karena memang banyak sekali pasien yang bekunjung. Tetapi beberapa dari mereka merasa kurang nyaman karena petugas terkadang berkata dengan nada tinggi. Mereka mengatakan bahwa kurang nyaman untuk lakukan seorang petugas pelayanan kesehatan. Sama halnya dengan keramahan petugas pasien Non BPJS Kesehatan menilai bahwa aspek keramahan petugas sudah cukup baik dengan nilai rata-rata (16,81) seperti senyum, salam dan sapa petugas.

Hasil Penelitian ini sejalan dengan penelitian Ningseh (2019) yang menunjukkan bahwa sebagian besar persepsi baik pada pasien BPJS Kesehatan terhadap keramahan petugas dengan nilai mean (18,8). Penelitian lain yang dilakukan Fitriana (2018) hasil penilaian responden, sebagian besar pasien Non BPJS Kesehatan mempersepsikan dimensi keramahan sudah cukup baik dalam melayani pasien. Berdasarkan hasil penilaian responden, sebagian besar pasien umum mempersepsikan dimensi keramahan sudah cukup baik dalam melayani pasien.

Hasil penelitian hampir sama dengan peneliti sebelumnya yang menunjukkan bahwa keramahan petugas pasien BPJS kesehatan RSUD Labuang Baji masih belum merasa sangat puas dengan pelayanan yang diterima, 5 dari 10 informan yang di wawancarai mengatakan petugas kesehatan masih belum isa menerapkan perilaku senyum, salam dan sapa kepada pasien dan masih perlu banyak peningkatan dari petugas di Rumah Sakit tersebut.

### 3. Kejelasan Informasi

Menurut (Supartondo 2016) yang menyatakan bahwa penyediaan informasi pasien bertujuan untuk menghasilkan keputusan klinis pasien. Praktisi pelayanan kesehatan seperti dokter, perawat serta petugas kesehatan lainnya dapat memberikan informasi yang sejelas-jelasnya.

Berdasarkan penelitian radiatul Hadawiyah bahwa dapat diketahui nilai mean pasien BPJS Kesehatan (12,87) dan pasien Non BPJS Kesehatan (13,38) dengan nilai range tertinggi 20 dan nilai terendah 4 terhadap kejelasan informasi, dari 317 responden pasien BPJS Kesehatan menyatakan bahwa

persepsi baik terhadap tingkat responsiveness sebanyak 210 responden (66,2%), dan yang menyatakan kurang baik sebanyak 107 responden (33,8%) sedangkan dari 16 responden pasien Non BPJS Kesehatan menyatakan bahwa persepsi baik terhadap tingkat responsiveness sebanyak 16 responden (100%) dan yang menyatakan kurang baik sebanyak 0 responden (0,0%). Berdasarkan penelitian sebagian pasien BPJS Kesehatan dengan nilai rata-rata (12,87) mempersepsikan informasi yang diberikan sudah jelas. Sama halnya dengan persepsi pasien Non BPJS Kesehatan secara keseluruhan tingkat responsiveness pelayanan rawat jalan pada pasien Non BPJS Kesehatan ditinjau dari dimensi kejelasan informasi, dengan nilai rata-rata (13,38) mempersepsikan informasi yang diberikan petugas kesehatan selama pelayanan sudah jelas. Berdasarkan hasil penilaian ini, sebagian besar pasien Non mempersepsikan sudah diberikan informasi yang jelas mengenai penyakitnya dan diberikan kesempatan untuk bertanya. Pasien BPJS Kesehatan juga merasakan hal yang sama yang mempersepsikan jelasnya informasi yang diberikan mengenai penyakit pasien.

Hasil penelitian ini sejalan dengan penelitian yang dilakukan Fitriana (2018) Secara keseluruhan tingkat responsiveness pelayanan di rawat jalan pada pasien Non BPJS Kesehatan ditinjau dari dimensi kejelasan informasi, 35 responden (58,3%) mempersepsikan informasi yang diberikan petugas kesehatan selama pelayanan sudah jelas. Penelitian lain yang dilakukan Dilla (2017) yang menunjukkan bahwa sebagian besar persepsi baik pada pasien BPJS Kesehatan terhadap kejelasan informasi. Berdasarkan hasil penilaian responden, sebagian besar pasien BPJS Kesehatan dan pasien Non BPJS Kesehatan mempersepsikan sudah diberikan informasi yang jelas mengenai penyakit yang dideritanya.

Hasil penelitian yang menunjukkan mengenai kejelasan informasi pasien BPJS kesehatan RSUD Labuang Baji bahwa merasa sangat puas dengan pelayanan yang diterimadi Instalasi Rawat Jalan RSUD Labuang Baji 8 dari 2 pasien BPJS Kesehatan sebagian besar mengatakan kurang puas mengenai hal-hal yang yang kurang disampaikan oleh dokter setelah

melakukan pemeriksaan mengenai penyakit pasien yang tidak disampaikan langsung.

Adapun penelitian yang berbeda menunjukkan bahwa berdasarkan indikator responsiveness (Kejelasan Informasi) sebagian besar pasien Non-BPJS memiliki persepsi baik. Dokter dan perawat yang menjelaskan dengan rinci mengenai pelayanan kesehatan serta pasien yang merasa kejelasan informasi yang diberikan sudah sesuai dengan standart pelayanan yang diberikan rumah sakit menjadi prediktor terkuat dari tingginya persepsi baik dalam pelayanan responsiveness. Senada dengan pernyataan Supartondo (2004) yakni penyediaan informasi pasien bertujuan untuk menghasilkan keputusan klinis pasien. Praktisi pelayanan kesehatan dapat memberikan informasi yang sejelas-jelasnya.

#### 4. Kenyamanan Pasien

(WHO, 2005) menyatakan bahwa kebanyakan negara berkembang masih menganggap pilihan terhadap penyedia pelayanan kesehatan masih merupakan sesuatu yang mewah dan mahal dan masih kurangnya sumber daya manusia yang kompeten dibidang kesehatan. Selain itu, menurut de silva (1999) menyatakan bahwa suatu kenyamanan yang diberikan kepada pasien dan keluarganya akan memberika kepuasan kepada mereka, karena membuat pasien dan keluarganya merasa nyaman, dihargai, diperhatikan, serta dapat mengurangi kecemasan.

Menurut (Mukti, 2017) yang menyatakan bahwa kegiatan dalam menjaga mutu dapat menyangkut beberapa dimensi salah satunya yakni kenyamanan. Kenyamanan merupakan suatu pelayanan yang dapat mempengaruhi kepuasan pasien dan kepercayaan pasien dalam memperoleh suatu pelayanan. Salah satu unsur kenyamanan yaitu tersedianya ruang tunggu dan ruang pemeriksaan yang bersih, luas, tertata rapih, tersedia sirkulasi udara yang cukup, tersedia cukup kursi diruang tunggu, kamar mandi yang bersih. Kepuasan pasien dipengaruhi banyak faktor yang salah satunya ialah fasilitas umum yang tersedia.



Hasil penelitian mengenai kenyamanan pasien responden di Instalasi Rawat Jalan RSUD Labuang Baji menunjukkan bahwa pasien BPJS Kesehatan mengatakan sudah sangat puas dengan semua fasilitas rumah sakit yang membuat pasien merasa nyaman.

Juga dibenarkan oleh penelitian Radiatul Hadawiyah bahwa dapat diketahui nilai mean pasien BPJS Kesehatan (23,98) dan pasien Non BPJS Kesehatan (28,25) dengan nilai range tertinggi 40 dan nilai terendah 8, terhadap kenyamanan, pasien Non BPJS Kesehatan menilai bahwa kenyamanan sudah cukup nyaman dengan nilai mean (28,25). Sedangkan sebagian pasien BPJS Kesehatan masih menilai bahwa kenyamanan masih kurang seperti dokter tidak bisa menghilangkan rasa cemas pasien, kamar mandi yang kurang bersih, ruang tunggu yang masih kurang bersih dan tidak nyaman dengan nilai mean (23,98). Dari hasil kuesioner yang disebar oleh peneliti, terlihat bahwa masih banyak pasien yang belum nyaman berada di ruang tunggu. Pada analisis statistika menggunakan uji Mann Whitney U-Test menunjukkan hasil p-value diperoleh nilai signifikan (p-value) sebesar  $0,000 < 0,05$ , maka  $H_0$  ditolak  $H_1$  diterima artinya ada perbedaan kenyamanan antara pasien BPJS Kesehatan dan Pasien Non BPJS Kesehatan terhadap tingkat responsiveness di Instalasi Rawat Jalan RS Tk.II 14.05.01 Pelamonia.

Penelitian ini sejalan dengan penelitian yang dilakukan oleh Fitriana (2017) yang menunjukkan bahwa Secara keseluruhan tingkat responsiveness pelayanan rawat jalan pada pasien Non BPJS Kesehatan ditinjau dari dimensi kenyamanan pasien, 35 responden (58,3%) mempersepsikan kenyamanan di rawat jalan sudah cukup nyaman. Sama halnya dengan pasien BPJS Kesehatan, sebanyak 68 responden (68%) mempersepsikan kenyamanan di rawat jalan sudah cukup nyaman. Menurut hasil penelitian, masih terdapat beberapa pasien yang belum nyaman berada di ruang tunggu maupun ruang pemeriksaan di Instalasi Rawat Jalan Rumah Sakit Umum Daerah Tugurejo. Hal ini dibuktikan bahwa kursi di ruang tunggu yang terdapat di rawat jalan masih sedikit, kurang luasnya ruang tunggu dan ruang pemeriksaan pasien. Selain itu kurang tersedianya sirkulasi udara yang cukup di ruang tunggu

membuat pasien merasa kurang nyaman.

Berbeda dengan penelitian Fitri Yulianti Ningseh menunjukkan bahwa berdasarkan indikator responsiveness (kenyamanan) sebagian besar pasien BPJS memiliki persepsi tidak baik. Sikap atau perlakuan dokter dan perawat yang membuat pasien merasa kurang nyaman secara fisik ataupun emosional serta ruang tunggu pasien yang kurang memadai adalah prediktor terkuat dari rendahnya persepsi baik dalam pelayanan responsiveness. Selain itu, de Silva (1999) menyatakan bahwa suatu kenyamanan yang diberikan kepada pasien dan keluarganya akan memberikan kepuasan pada mereka, karena membuat pasien merasa dihargai, diperhatikan, dan dapat mengurangi kecemasan.

#### 5. Pilihan Pemberi Pelayanan

Menurut (Valentine, 2019) yang menyatakan bahwa pilihan pasien terhadap pemberi pelayanan merupakan salah satu hak yang dimiliki seorang pasien dalam pelayanan kesehatan. Individu seringkali mencari penyedia layanan yang sama untuk berkonsultasi kesehatan pada kesempatan yang akan mendatang ataupun berikutnya, terutama jika mereka kembali untuk keluhan yang sama karena akan memberikan kepuasan dan ketertarikan untuk berkunjung kembali. Di dalam masyarakat terdapat tradisi keyakinan dan kepercayaan dalam penyedia pelayanan kesehatan, pilihan untuk berkonsultasi dengan orang yang sama setiap waktu sangat penting dan dapat menjadi sumber kenyamanan dalam menyembuhkan penyakit.

Seorang pasien seringkali datang berobat di unit pelayanan kesehatan yang sama dengan keluhan yang sama sebelumnya. Aspek pilihan ini termasuk pada kondisi dimana pasien lebih berharap dapat memilih dokter seperti kunjungan sebelumnya bila mereka merasa puas dengan pelayanan kesehatan yang didapatkannya atau sebaliknya mereka ingin dokter yang berbeda untuk menangani mereka karena mereka tidak puas (WHO, 2010).

Berdasarkan hasil penelitian mengenai pilihan pemberi pelayanan responden di Instalasi Rawat Jalan RSUD Labuang Baji menunjukkan bahwa dari sekian pasien ada beberapa yang masih belum puas dengan hal-hal yang telah ditentukan oleh pihak RSUD Labuang Baji terutama pasien BPJS

Kesehatan sebagian besar mengatakan kurang puas diantaranya merasa masih belum puas mengenai kesempatan untuk memilih dokter yang akan dipiksanya dan membedakan status pasien pada saat memberikan pelayanan.

Hampir sama dengan hasil penelitian Radiatul Hadawiyah bahwa dapat diketahui nilai mean pasien BPJS Kesehatan (11,73) dan pasien Non BPJS Kesehatan (19,12) dengan nilai range tertinggi 20 dan nilai terendah 4, terhadap pilihan terhadap pemberian pelayanan. Secara keseluruhan tingkat responsiveness pelayanan rawat jalan pada pasien Non BPJS Kesehatan ditinjau dari dimensi pilihan terhadap pemberi pelayanan seperti dokter memberikan solusi atau alternatif dalam pengobatan pasien dengan nilai mean (19,12) mempersepsikan pasien sudah diberikan pilihan dalam memilih fasilitas kesehatan. Berbeda dengan pasien BPJS Kesehatan, sebagian responden mempersepsikan pasien kurang diberikan pilihan dalam memilih fasilitas kesehatan dengan nilai mean (11,73). Pada analisis statistika menggunakan uji Mann Whitney U-Test menunjukkan hasil p-value diperoleh nilai signifikan (p-value) sebesar  $0,000 < 0,05$ , maka  $H_0$  ditolak  $H_1$  diterima artinya ada perbedaan terhadap pilihan pemberian pelayanan antara pasien BPJS Kesehatan dan Pasien Non BPJS Kesehatan terhadap tingkat responsiveness di Instalasi Rawat Jalan RS Tk.II 14.05.01 Pelamonia.

Penelitian ini sejalan dengan penelitian Fitriana (2018), berdasarkan hasil penilaian responden, pasien BPJS Kesehatan merasa kesulitan dalam memilih dokter sesuai yang diinginkan karena pasien BPJS Kesehatan merasa memiliki akses yang terbatas sehingga seluruh pemberi pelayanan sudah ditentukan oleh pihak rumah sakit. Pasien BPJS Kesehatan tidak diberikan pilihan secara langsung untuk menentukan dokter yang akan memberikan pelayanan karena disesuaikan dengan jadwal tugas dokter. Hal ini sejalan dengan peneliti Ningseh (2019) yang menunjukkan 110 bahwa sebagian besar persepsi baik pada pasien Non BPJS Kesehatan dalam pilihan terhadap pemberian pelayanan dengan nilai skor rata-rata sebanyak 18,8.

Berbeda dengan penelitian sebelumnya bahwa berdasarkan indikator *responsiveness* (Pilihan Pelayanan) sebagian besar pasien Non-BPJS memiliki persepsi baik. Dokter dan perawat yang memberikan solusi atau alternatif lain dalam pengobatan menjadi prediktor terkuat dari tingginya persepsi baik dalam pelayanan *responsiveness*. Dari penelitian yang dilakukan WHO (2005), kebanyakan Negara berkembang masih menganggap pilihan terhadap penyedia pelayanan kesehatan masih merupakan sesuatu yang mewah dan mahal, dan masih kurangnya sumberdaya manusia yang kompeten dibidang kesehatan. Petugas kesehatan diharapkan lebih mampu memberikan perhatian pribadi bagi pelanggan seperti kemudahan dalam hubungan komunikasi, meningkatkan cakupan dalam pelayanan petugas khususnya untuk bersikap ramah dan sopan santun, kepedulian dalam membantu serta memberikan salam dan bertanya keperluan pasien sehingga dapat meningkatkan kualitas pelayanan serta dapat meningkatkan kepuasan pasien.

#### 6. Kemudahan Untuk Ditemui

Menurut (WHO, 2010) Kemudahan untuk mendapatkan pelayanan kesehatan dari petugas kesehatan. (Hsu, 2006) menunjukkan bahwa domain *responsiveness* pelayanan kesehatan yang berhubungan signifikan adalah domain kemudahan akses ke pelayanan kesehatan dan dokter dalam menemui pasien.

Kemudahan untuk ditemui sangat berpengaruh terhadap pemberian pelayanan di RS, pelayanan tidak akan bisa berjalan dengan lancar jika kemudahan untuk dikunjungi bermasalah salah satunya menunggu kedatangan dokter untuk bias ditemui oleh pasien yang akan mengakibatkan ketidakpuasan terhadap pasien karna akan membutuhkan waktu tunggu yang lama dan akan menimbulkan rasa ketidaknyamanan pasien.

Hasil penelitian ini mengenai kemudahan untuk ditemui menunjukkan bahwa responden di Instalasi Rawat Jalan RSUD Labuang Baji tidak begitu puas dengan dokter yang kadang susah ditemui. Dari 8 pasien BPJS Kesehatan sebagian besar mengatakan kurang puas diantaranya 3 pasien yang



merasa masih belum puas mengenai dokter yang kadang susah untuk ditemui pada saat ingin melakukan pemeriksaan, serta 5 pasien lainnya mengatakan sudah puas dengan pelayanan yang diterima.

Hampir sama dengan hasil penelitian Radiatul Hadawiyah bahwa nilai mean pasien BPJS Kesehatan (12,41) dan pasien Non BPJS Kesehatan (17,19) dengan nilai range tertinggi 20 dan nilai terendah 4, terhadap kemudahan untuk ditemui. Secara keseluruhan tingkat responsiveness pelayanan rawat jalan pada pasien Non BPJS Kesehatan ditinjau dari dimensi kemudahan untuk ditemui, dengan nilai rata-rata (17,19) mempersepsikan sudah baik seperti dokter mudah ditemui, pengunjung mudah berkunjung ke poli dikarenakan ruang administrasi dengan ruang poli yang saling berdekatan. Berbeda dengan pasien BPJS Kesehatan, Sebagian pasien dengan nilai rata-rata (12,41) mempersepsikan masih ada beberapa poli yang dokternya masih berkunjung ke RS lain sehingga memiliki waktu yang sempit yang mengakibatkan pasien merasa kemudahan untuk ditemui masih kurang baik. Pada analisis statistika menggunakan uji Mann Whitney U-Test menunjukkan hasil p-value diperoleh nilai signifikan (p-value) sebesar  $0,001 < 0,05$ , maka  $H_0$  ditolak  $H_1$  diterima artinya ada perbedaan kemudahan untuk ditemui antara pasien BPJS Kesehatan dan Pasien Non BPJS Kesehatan terhadap tingkat responsiveness di Instalasi Rawat Jalan RS Tk.II 14.05.01 Pelamonia.

Penelitian ini sejalan dengan penelitian yang dilakukan oleh Febriana (2017) yang menunjukkan bahwa sebagian besar persepsi baik pada pasien BPJS Kesehatan terhadap kemudahan untuk ditemui. didapatkan sebesar 90% responden merasa mudah untuk menemui dokter, dan sisanya yaitu 10% merasa sulit untuk dikunjungi selama mendapatkan pelayanan di instalasi rawat inap RSND. Hal ini tidak sejalan dengan penelitian Ningsih (2019) yang menunjukkan bahwa sebagian besar persepsi belum baik pada pasien non BPJS Kesehatan terhadap kerahasiaan pasien dengan nilai skor rata-rata sebanyak 14,4.

## **BAB V**

### **PENUTUP**

#### **A. Kesimpulan**

Berasarkan hasil penelitian tentang Persepsi *Responsiveness* Pasien BPJS di Instalasi Rawat Jalan Rumah Sakit Umum Daerah Labuang Baji menghasilkan kesimpulan sebagai berikut :

1. Berdasarkan penelitian mengenai waktu tunggu responden di Instalasi Rawat Jalan RSUD Labuang Baji menunjukkan bahwa dari 8 pasien BPJS Kesehatan sebagian besar mengatakan kurang puas diantaranya 5 pasien yang merasa masih belum puas dengan waktu yang lama dalam melakukan registrasi di bagian loket dan sangat berbelit-belit serta 3 pasien lainnya mengatakan sudah puas dengan pelayanan yang diterima.
2. Berdasarkan penelitian mengenai keramahan petugas responden di Instalasi Rawat Jalan RSUD Labuang Baji menunjukkan bahwa dari 8 pasien BPJS Kesehatan sebagian besar mengatakan kurang puas diantaranya 3 pasien yang merasa masih belum puas dengan keramahan para staf maupun petugas kesehatan pada saat melayani pasien, serta 4 pasien lainnya mengatakan sudah puas dengan pelayanan yang diterima.
3. Berdasarkan penelitian mengenai kejelasan informasi responden di Instalasi Rawat Jalan RSUD Labuang Baji menunjukkan bahwa dari 8 pasien BPJS Kesehatan sebagian besar mengatakan kurang puas diantaranya 2 pasien yang merasa masih belum puas dengan kejelasan informasi yang disampaikan dokter setelah melakukan pemeriksaan mengenai penyakit pasien yang tidak disampaikan langsung, serta 6 pasien lainnya mengatakan sudah puas dengan pelayanan yang diterima.
4. Berdasarkan penelitian mengenai kenyamanan pasien responden di Instalasi Rawat Jalan RSUD Labuang Baji menunjukkan bahwa dari 8

pasien BPJS Kesehatan mengatakan sudah sangat puas dengan semua fasilitas rumah sakit yang membuat pasien merasa nyaman.

5. Berdasarkan penelitian mengenai pilihan pemberi pelayanan responden di Instalasi Rawat Jalan RSUD Labuang Baji menunjukkan bahwa dari 8 pasien BPJS Kesehatan sebagian besar mengatakan kurang puas diantaranya 4 pasien yang merasa masih belum puas mengenai kesempatan untuk memilih dokter yang akan diperiksanya dan membedakan status pasien pada saat memberikan pelayanan, serta 4 pasien lainnya mengatakan sudah puas dengan pelayanan yang diterima.
6. Berdasarkan penelitian mengenai kemudahan untuk ditemui responden di Instalasi Rawat Jalan RSUD Labuang Baji menunjukkan bahwa dari 8 pasien BPJS Kesehatan sebagian besar mengatakan kurang puas diantaranya 3 pasien yang merasa masih belum puas mengenai dokter yang kadang susah untuk ditemui pada saat ingin melakukan pemeriksaan, serta 5 pasien lainnya mengatakan sudah puas dengan pelayanan yang diterima.

## **B. Saran**

Berdasarkan hasil keseluruhan dalam penelitian ini, maka dapat diberikan saran sebagai berikut :

1. Petugas Rumah Sakit agar tetap mempertahankan sifat cepat tanggapan (*Responsiveness*) agar kepuasan dan minat kunjungan balik pasien tetap bertambah.
2. Kepada Petugas Rumah Sakit, dapat mempertahankan kualitas kehandalan yang telah dilakukan secara insentif sehingga kepuasan pasien akan semakin meningkat dan dapat menciptakan rasa kesetiaan pada pasien dalam waktu yang lama.
3. Kepada petugas Rumah Sakit, dapat mempertahankan senyum sapa salam kepada pasien serta sikap ramah dan murah senyum sehingga pasien selalu merasa nyaman.

## DAFTAR PUSTAKA

- Aditama, C. Y. (2019). Manajemen administrasi rumah sakit.
- Azwar, A. (1994). Program menjaga mutu pelayanan kesehatan (aplikasi prinsip lingkaran pemecahan masalah). Yayasan Penerbitan Ikatan Dokter Indonesia, Jakarta.
- Banowati, L., & Revilia, D. (2021). Tingkat Kepuasan Masyarakat Terhadap Pendaftaran Online Pada Aplikasi *Mobile JKN*. *Health Care: Jurnal Kesehatan*.
- Darby, C., Valentine, N., De Silva, A., Murray, C. J. L., & Organization, W. H. (2016). *World Health Organization (WHO): strategy on measuring responsiveness*.
- Depkes, R. I. (2015). Standar pelayanan rumah sakit. Edisi II Cetakan kelima, Jakarta.
- Dilla, H. I., Arso, S. P., & Fatmasari, E. Y. (2017). Analisis Perbedaan Responsiveness Pelayanan Rawat Jalan Pada Pasien Umum dan Pasien BPJS di Balai Kesehatan Indera Masyarakat (BKIM) Provinsi Jawa Tengah. *Jurnal Kesehatan Masyarakat*.
- Febrianti, E., Razak, A., & Haerani, S. (2019). *Basic study on the implementation of outpatient referral of BPJS health members in the first health facility at Makassar. International Journal of Multicultural and Multireligious Understanding*.
- Fitri, Y. N. (2019). Analisis Perbedaan Persepsi Responsiveness Pada Pelayanan Pasien BPJS dan Non BPJS Kesehatan Unit Rawat Jalan RSUD Kota Madiun. *Stikes Bhakti Husada Mulia Madiun*.
- Fitriana, R. N., Suryawati, C., & Fatmasari, E. Y. (2018). Analisis Perbedaan Persepsi Pasien Umum Dan Bpjs Terhadap Tingkat Responsiveness Pelayanan Rawat Jalan Di Rumah Sakit Umum Daerah Tugurejo Semarang. *Jurnal Kesehatan Masyarakat*.
- Hamidiyah, A. (2020). Hubungan persepsi pasien tentang kualitas pelayanan dengan minat kunjungan ulang di klinik umum rumah sakit bhineka bakti husada kota tangerang selatan tahun 2013.
- Henny, S. (2017). Pengaruh persepsi pasien tentang mutu pelayanan terhadap minat kunjungan ulang di klinik spog rumah sakit dr. pirngadi medan tahun 2016. UIN Syarif Hidayatullah Jakarta: Fakultas Kedokteran dan Ilmu



Kesehatan, 2017.

Hutapea, O. A. (2019). Penerapan Teknologi *Pneumatic Waste And Laundry Collection System* Pada Bangunan Rumah Sakit. Prosiding Seminar Intelektual Muda.

Hutauruk, D. F., Arso, S. P., & Wigati, P. A. (2017). Analisis Responsiveness Pelayanan Kesehatan Di Instalasi Rawat Inap Rumah Sakit Nasional Diponegoro Semarang. *Jurnal Kesehatan Masyarakat*.

Lukaningsih, Z. L., & Bandiyah, S. (2017). Psikologi kesehatan. Yogyakarta: Nuha Medika.

Mulyani, A. (2019). Implementasi Kebijakan Penggunaan Dana Non Kapitasi Badan Penyelenggara Jaminan Sosial Kesehatan Pada Puskesmas Lengersari II Kota Banjar. Magister Administrasi Publik Pascasarjana UNPAS.

Muslim, M. F. S. (2017). Kualitas Pelayanan PAsien Rawat Inap di Puskesmas Sedati Sidoarjo. Universitas 17 Agustus 1945 Surabaya.

Notoatmodjo, S. (2020). Promosi kesehatan.

Nur, S. A. (2018). Mengkaji Kepuasan Pasien Dengan Membanding Metode Serah Terima Tradisional Dan Bedside. *Menara Ilmu*.

Nurhadi, N. (2020). Konsep Pelayanan Perspektif Ekonomi Syariah. *EkBis: Jurnal Ekonomi Dan Bisnis*.

Nurhasni, N. (2016). Hubungan Mutu Pelayanan Kesehatan Dengan Tingkat Kepuasan PAsien Rawat Inap di Puseksmas Ampibabo Kabupaten Tatigi Moutong. *Katalogis*.

Pangestu, A. Y. (2016). Gambaran Kepuasan Pasien pada Pelayanan Rawat Jalan di RSUD Kota Tangerang Selatan Tahun 2013.

Pardede, C. S., Suryawati, C., & Wigati, P. A. (2016). Analisis Perbedaan Persepsi Pasien Peserta Bpjs Terhadap Penilaian Mutu Pelayanan Di Puskesmas Kedungmundu Kota Semarang Tahun 2016. *Jurnal Kesehatan Masyarakat (Undip)*.

Raodhah, S. (2017). Hubungan Peran Kepala Ruangan Dengan Kinerja Kabupaten Gowa.

Sabarguna, B. S. (2016). Quality Assurance Pelayanan Rumah Sakit, Konsorsium Rumah Sakit Islam Jateng-DIY. Yogyakarta.

- Satrianegara, M. F. (2018). *Organisasi dan Manajemen Pelayanan Kesehatan* (Akliia Suslia).
- Satrianegara, M. F. (2019). *Pemanfaatan Kembali Pelayanan Kesehatan Oleh Pasien Umum Rawat Inap di Rumah Sakit Syekh Yusuf Tahun 2019*.
- Satrianegara, M. F., Aeni, S., & Rizal, N. I. (2017). Hubungan Kecerdasan Emosional Terhadap Perilaku Organisasi Perawat Di Rawat Inap Rumah Sakit Islam Faisal Kota Makassar Tahun 2015. *Public Health Science Journal*.
- Slameto, B. (2018). *Faktor-faktor yang Mempengaruhinya*. Jakarta: Rineka Cipta.
- Sugiono. (2017). *Metode penelitian kuantitatif kualitatif dan R&D*.
- Sunaryo, A. S. (2016). Hubungan antara Persepsi tentang Kondisi Fisik Lingkungan Kerja dengan Sikap Kerja dalam Meningkatkan Etos Kerja Karyawan UD. ES WE di Surakarta. *JURNAL TALENTA*.
- Tjiptono, F. (2018). *Manajemen Jasa* (Yogyakarta: Andi).
- Utama, S. (2005). Memahami fenomena kepuasan pasien rumah sakit. *Jurnal Manajemen Kesehatan*.
- Walgito, B. (2017). *Pengantar Psikologi Umum*. Yogyakarta. Andi OffsetWidayatun. TR 1999. Ilmu Prilaku MA Jakarta. Fajar Interpratama.
- Widyaningsih, P. (2018). Pemenuhan Hak Peserta Jaminan Kesehatan Nasional (JKN) di Puskesmas Dalam Mendapatkan Pelayanan Kesehatan Yang Bermutu.
- Wulandari, P., Listiawaty, R., & Hafiz, A. (2020). Hubungan Waktu Tunggu Terhadap Kepuasan Pasien Di Puskesmas X Kota Jambi. *Jurnal Ilmiah Manusia Dan Kesehatan*.
- Yanuarti, R., Febriawati, H., Angraini, W., Pratiwi, B. A., & Wati, N. (2021). Persepsi Pasien tentang Kualitas Pelayanan Rumah Sakit pada Masa Pandemi Covid-19. *Jurnal Kesmas Asclepius*.
- Zainafree, I., & Respati, S. A. (2016). Hubungan Mutu Pelayanan Kesehatan dengan Tingkat Kepuasan Pasien Rawat Inap di Puskesmas Halmahera Kota Semarang. *VISIKES: Jurnal Kesehatan Masyarakat*.

**L**

**A**

**M**

**P**

**I**

**R**

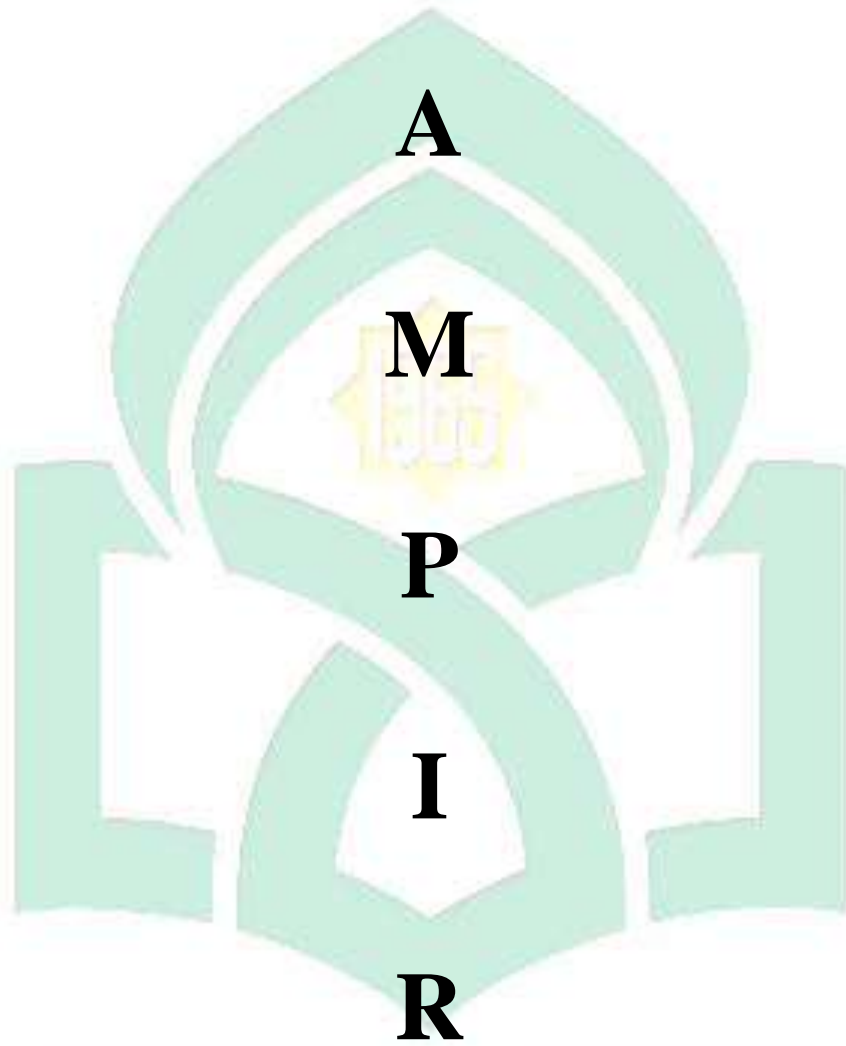

UNIVERSITAS ISLAM NEGERI

**ALAUDDIN**

M A K A S S A R

**N**

## LAMPIRAN 1

### PEDOMAN WAWANCARA INFORMAN UTAMA “PERSEPSI PASIEN BPJS KESEHATAN TERHADAP RESPONSIVENESS TENAGA KESEHATAN DI INSTALASI RAWAT JALAN RUMAH SAKIT UMUM DAERAH (RSUD) LABUANG BAJI TAHUN 2021”

#### I. IDENTITAS RESPONDEN

1. Kode Informan : 1. Utama 2. Kunci 3. Pendukung
2. Nama :
3. Umur :
4. Jenis Kelamin : 1. Pria 2. Wanita
5. Alamat :
6. Pendidikan terakhir :
7. Pekerjaan :

#### II. PERTANYAAN

##### A. WAKTU TUNGGU

1. Bagaimana menurut anda mengenai petugas kesehatan pada bagian pendaftaran memberi pelayanan ?
2. Apakah administrasi sangat lama dan berbelit-belit atau tidak sesuai standar pelayanan rawat jalan ?
3. Bagaimana ketidakdisiplinan jadwal pelayanan di instalasi rawat Jalan menurut anda ?
4. Apakah pasien membutuhkan waktu yang lama pada saat melakukan pembayaran di loket (kasir) ?

##### B. KERAMAHAN PETUGAS

1. Bagaimana menurut anda tentang pelayanan petugas kesehatan, baik itu dokter, perawat maupun petugas non medis ?
2. Apakah dokter, perawat dan tenaga kesehatan lainnya memberikan senyum, sapa dan salam kepada pasien ?
3. Apakah dokter dan perawat bersikap kurang sopan dan kurang ramah pada saat menangani keluhan pasien ?



4. Apakah dokter dan perawat memberikan perhatian khusus (sabar dalam melayani dan murah hati) kepada pasien saat melayani ?
5. Apakah dokter dan perawat tidak bersedia mendengarkan keluhan pasien dan pernah melakukan hal-hal yang merugikan pasien ?

#### **C. KEJELASAN INFORMASI**

1. Apakah dokter memberikan pengobatan yang tepat serta menjelaskan efek sampingnya dari pengobatan tersebut ?
2. Apakah dokter dan perawat memberikan informasi yang berbelit-belit dan susah dimengerti oleh pasien ?
3. Bagaimana kejelasan informasi yang diberikan dokter tentang keluhan yang anda alami ?
4. Apakah dokter tidak memberitahukan kepada pasien tentang penyakit yang dideritanya ?

#### **D. KENYAMANAN PASIEN**

1. Apakah ruang tunggu pasien cukup luas dan kursi untuk menunggu di ruang tunggu pasien tersedia cukup ?
2. Apakah ruang tunggu tidak memadai untuk menampung pasien yang datang ?
3. Apakah dokter berusaha menenangkan dan menghilangkan rasa cemas pasien terhadap penyakit yang dideritanya ?
4. Apakah dokter tidak bisa menghilangkan rasa cemas yang dirasakan oleh pasien ?
5. Apakah pasien merasa nyaman karena sirkulasi udara yang baik dan tidak bising ?
6. Apakah ruang tunggu pasien bersih, nyaman dan rapi ?

#### **E. PILIHAN PEMBERI PELAYANAN**

1. Bagaimana menurut anda tentang dokter dan perawat yang memberikan solusi atau alternatif (jalan lain) dalam melakukan pengobatan pasien ?

2. Apakah dokter dan perawat membedakan status pasien (BPJS Kesehatan dan Non BPJS Kesehatan) dalam memberikan pelayanan pada pasien ?
3. Apakah pasien diberi kesempatan untuk memilih dokter yang akan memberikan pelayanan kesehatan kepadanya (dikarenakan dokter sedang berhalangan atau tidak bias hadir) ?
4. Apakah pelayanan dokter dan perawat buruk dan tidak ramah pada pasien ?

**F. KEMUDAHAN UNTUK DITEMUI**

1. Apakah dokter mudah atau tidak untuk ditemui pada saat akan melakukan pemeriksaan ?
2. Apakah pasien mudah atau tidak mudah saat berkunjung ke poli dikarenakan ruang administrasi dengan ruang poli yang saling berdekatan dan adanya pemberitahuan petunjuk arah ke ruang poli ?

LAMPIRAN 2

MATRIKS TABEL WAWANCARA INFORMAN

No	Topik	Informan	Jawaban	Reduksi	Kesimpulan
1	<b>Waktu Tunggu</b>	AP 32 Thn (Informan Kunci)	<i>Iya betul. Iya tergantung dek karena biasanya itu pasien biasa mau ke poli ini tapi rujukannya di poli lain, tergantung dari rujukannya biasa itu dek karena pasien biasa ituji, itu yang saya bilang tadi pasien kadang-kadang mau ke interna padahal rujukannya dari puskesmas di tujukan ke labuang baji ke interna. Kalau dokternya alhamdulillah untuk sekarang ini bagusji. Dan kalau soal masalah pembayaran kan dia pasien yang berlaku umum kalau masalah pembayaran, nah itu semua cepatji karena pada saat diregistrasi atau sudah diregistrasi diarahkanmi</i>	Informan mengatakan tergantung rujukan pasien yang biasanya dirujuk ke poli lain, yang biasanya pasien mau ke interna tapi rujukannya dari puskesmas ke interna labuang baji. Untuk saat ini dokternya baik. Mengenai masalah pembayaran tidak berlaku dikarenakan hanya berlaku untuk pasien umum, dan semua pelayanan cepat baik pada saat registrasi maupun telah melakukan registrasi dan diarahkan langsung ke kasir	Informan menyatakan bahwa pasien harus mengituki prosedur mengenai rujukan dari puskesmas ke rumah sakit, dokter yang melayani pun bersipa baik serta alurnya pun terarah baik dari bagian administrasi ke ruang poli untuk melakukan pemeriksaan.

			<i>langsung ke kasir.</i>		
		NSNU 23 Thn (Informan Pendukung)	<i>Iya baik. Bagian administrasi juga sangat mudah. Waktunya juga tidak lamaji untuk melakukan pembayaran kalau untuk yang berstatus umum, yah tergantung dari pasiennya juga banyak atau tidak.</i>	Informan mengatakan Bagian administrasi juga sangat mudah. Waktunya juga tidak lama untuk melakukan pembayaran bagi yang berstatus umum, dan tergantung dari pasiennya juga banyak atau tidak.	Informan menyatakan bahwa bagian administasi sangat mudah. Waktu tunggu yang tidak lama untuk melakukan pembayran bagi yang berstatus pasien umum.
		F 21 Thn (Informan Kunci)	<i>Pelayanannya baik, petugasnya ramah-ramah. Administrasinya mudah, tidak lama, dan sesuai antrian. Pelayanannya juga disiplin. Waktu yang dibutuhkan tidak lama tergantung dari banyaknya pasien</i>	Informan mengatakan Pelayanannya baik, petugasnya ramah. Administrasinya mudah, tidak lama, dan sesuai antrian. Pelayanannya juga disiplin. Waktu yang dibutuhkan tidak lama tergantung dari banyaknya pasien	Informan menyatakan bahwa Pelayanannya yang ia terima sangat baik, petugasnya ramah. Administrasinya tidak, dan sesuai antrian. Pelayanannya disiplin. Dan waktu yang dibutuhkan tidak lama tergantung dari banyaknya pasien
		NZ 40 Thn (Informan Kunci)	<i>Tidak puas karena petugasnya berbelit-belit caranya mengarahkan, iya lama dan berberlit-belit melayani, lama juga pelayannya</i>	Informan mengatakan tidak puas karena petugas yang berbelit-belit cara mengarahkan, dan juga juga pelayannya lama.	Informan menyatakan bahwa ia tidak puas karena petugas mengarahkan samgat berbelit-belit, dan juga juga menerima pelayanan yang cukup lama.



		J 24 Thn (Informan Kunci)	<i>Lumayan bagus, tapi masih ada yang harus diperbaiki, yah kaya nunggu dokternya, kadang dokternya datang terlambat. Yah sangat lama dan berbelit-belit, harusnya dibikin sederhana untuk mempermudah pelayanan, peroses itu yang bikin lama menunggu, harusnya sudah berobat masih ngurus itu. Tingkat ketidaksiplnannya mungkin agak kurang, contoh disitu tertulis buka jam 8 tapi masih belum buka, masih banyak yang terlambat, jadi kasihan yang sudah datang cepat tetap sama yang lambat gara-gara pelayannya yang terlambat. Seharusnya sih tidak perlu membutuhkan waktu yang lama.</i>	Informan mengatakan Lumayan bagus, tapi masih ada yang harus diperbaiki, yah kaya nunggu dokternya, kadang dokternya datang terlambat. Yah sangat lama dan berbelit-belit, harusnya dibikin sederhana untuk mempermudah pelayanan, peroses itu yang bikin lama menunggu, harusnya sudah berobat masih ngurus itu. Tingkat ketidaksiplnannya mungkin agak kurang, contoh disitu tertulis buka jam 8 tapi masih belum buka, masih banyak yang terlambat, jadi kasihan yang sudah datang cepat tetap sama yang lambat gara-gara pelayannya yang terlambat. Seharusnya sih tidak perlu membutuhkan waktu yang lama.	Informan menyatakan bahwa waktu tunggu masih kurang baik, masih ada yang harus diperbaiki seperti menunggu dokter yang kadang datang terlambat. Tingkat ketidaksiplnannya yang juga kurang, yang membuat pelayannya juga lambat.
		NIS 21 Thn (Informan)	<i>Baik. Kalau soal lama dan berbelit-belit tidakji juga, tergantung kalau banyak pasienna. Ketidaksiplnannya</i>	Informan mengatakan Baik, kalau soal lama dan berbelit-belit tidak juga, tergantung dari banyak tidaknya pasien.	Informan menyatakan bahwa mengenai waktu tunggu dan berbelit-belit tidak begitu masalah, karena tergantung

		Kunci)	<i>juga itu sebaiknya mungkin diperbaiki atau menerima saran. Soal membayar di administrasi tidak lama juga tergantung kalau banyak antri</i>	Ketidaksiplannya juga sebaiknya mungkin diperbaiki. Soal membayar di bagian administrasi tidak begitu lama tergantung dari banyaknya antrian.	dari banyak tidaknya pasien. Ketidaksiplinan diperbaiki. Dan mengenai pembayaran di bagian administrasi tidak begitu lama tergantung dari banyaknya antrian.
		M 53 Thn (Informan Kunci)	<i>Petugasnya disini baikji, administrasinya nda lama, kedisiplinannya juga bagusji dan tidak membutuhkan waktu lama untuk menunggu.</i>	Informan mengatakan petugasnya baik, administrasi tidak lama, kedisiplinannya juga bagus dan tidak membutuhkan waktu lama untuk menunggu.	Informan menyatakan bahwa petugas rumah sakit baik, administrasi tidak lama, kedisiplinannya bagus dan tidak membutuhkan waktu lama untuk menunggu.
		D 36 Thn (Informan Kunci)	<i>“Cepat. Cuma agak lama disitu dibagian loket karena petugasnya lama datang. Soal ketidaksiplinan ndaji baik-baik saja kuarasa, yah standar. Tidak karena tidak ada pembayaran juga kan BPJS toh”</i>	Informan mengatakan pelayanannya cepat cuma agak lama dibagian loket karena petugas kesehatan yang lama. mengenai ketidaksiplinan baik-baik saja. Karena tidak ada pembayaran dikarenakan pasien non BPJS	Informan menyatakan bahwa pelayanan cepat hanya saja agak lama dibagian loket karena petugas kesehatan melayani cukup lama. Dan mengenai ketidaksiplinan sangat baik. Juga tidak ada pembayaran dikarenakan pasien non BPJS
		BA 16 Thn (Informan)	<i>Najelaskangi. Nabereskangi dulu obat-obatna baru nakasika obat baru nabayarmi mamakku. Baru menunggu orang Apakah anjo antri</i>	Informan mengatakan dokter menjelaskan sambil mabereskan obat-obatna kemudian diberi obat setelah itu dibayar.kita juga	Informan menyatakan bahwa dokter menjelaskan sambil mabereskan obat kemudian diberi obat setelah itu dibayar. Juga menunggu agak

		Kunci)	<i>tauwa.</i>	menunggu dikarenakan banyak antrian.	lama karena banyak antrian.
		II 44 Thn (Informan Kunci)	<i>Lumayan baik. Lama karena biasa banyak antrian. Iya karena banyak biasa na layani juga.</i>	Informan mengatakan lumayan baik. Lama karena kadang banyak antrian. Dan juga banyak yang harus dilayani.	Informan menyatakan bahwa lumayan baik. Waktu tunngu lama karena banyak antrian. Dan juga banyak yang harus dilayani.
2	<b>Keramahan Petugas</b>	AP 32 Thn (Informan Kunci)	<i>Oh iya harus dek, iye harus itu. Jelas dek harus. Kalau mengenai keluhan pasien tidak adaji dek untuk sementara ini iye. Iya betul itu, karena untuk sementara ini kita kan pakai masker dek jadi senyum juga tidak bisa dilihat. Tidak adaji dek.</i>	Informan mengatakan iya jelas dharus. Kalau mengenai keluhan pasien tidak ada untuk sementara ini. Karena untuk sementara pakai masker jadi senyum juga tidak bisa dilihat.	Informan menyatakan bahwa mengenai keluhan pasien tidak ada untuk sementara ini. Dikarenakan masih memakai masker maka dari itu senyum juga tidak terlihat.
		NSNU 23 Thn (Informan Pendukung)	<i>Iya petugas harus ramah kepada pasien. Iya petugas kesehatan selalu memberi senyum sapa dan salam kepada pasien saat melakukan tindakan. Dan tidak pernahji juga sejauh ini ada hal-hal yang sampai merugikan pasien.</i>	Informan mengatakan petugas harus ramah kepada pasien. petugas kesehatan selalu memberi senyum sapa dan salam kepada pasien saat melakukan tindakan. Sejauh ini belum ada hal-hal yang merugikan pasien	Informan menyatakan bahwa petugas harus ramah kepada pasien. petugas kesehatan selalu memberi senyum sapa dan salam kepada pasien saat melakukan tindakan. Sejauh ini belum ada hal-hal yang merugikan pasien

		NZ 40 Thn (Informan Kunci)	<i>Dokternya ramah, pelayanannya bagus tapi kadang-kadang. Dokternya juga ramah cuma pelayanannya yang tidak ramah bahkan bersikap acuh tak acuh tapi bersedia mendengar keluhannya pasien</i>	Informan mengatakan dokternya ramah, kadang pelayanannya bagus. Dokternya juga ramah cuma pelayanannya yang tidak ramah bahkan kadang bersikap acuh tapi bersedia mendengar keluhan pasien	Informan menyatakan bahwa Dokternya ramah, pelayanannya bagus. Dokternya juga ramah hanya saja pelayanannya yang tidak ramah bahkan kadang tetapi bersedia mendengar keluhan pasien
		F 21 Thn (Informan Kunci)	<i>Pelayanannya bagus dan terarah. Iya memberi senyum sapa dan salam juga kepada pasien. Sejauh ini masih ramah. Iya sabar dan murah hati. Sejauh ini dokter dan perawat mendengarkan keluhan kami.</i>	Informan mengatakan Pelayanannya bagus dan terarah. Juga memberi senyum sapa dan salam kepada pasien. Sejauh ini masih ramah sabar dan murah hati. Sejauh ini dokter dan perawat mendengarkan keluhan.	Informan menyatakan bahwa Pelayanannya bagus dan terarah. Juga memberi senyum sapa dan salam kepada pasien. Ramah sabar dan murah hati. Dokter dan perawat juga mendengarkan keluhan.
		J 24 Thn (Informan Kunci)	<i>Pelayanannya sudah bagus ramah dan baik, tapi masih kadang-kadang ada satu dua perawat yang kurang ramah, tapi secara keseluruhan udah bagus. Itu masih krang diterapkan sih, mungkin baru 1 atau 2 orang yang seperti itu. Selama ini tidak sih,tapi kadang ada yang kurang sopan</i>	Informan mengatakan pelayanannya bagus ramah dan baik, tapi masih ada yang kurang ramah, tapi secara keseluruhan sudah bagus. Itu masih krang diterapkan, mungkin 1 atau 2 orang yang seperti itu. Selama ini tidak, tapi kadang ada yang kurang sopan 1 2 orang. Mereka	Informan menyatakan bahwa pelayanannya bagus ramah dan baik, masih ada yang kurang ramah, secara keseluruhan sudah bagus. masih krang diterapkan, mungkin 1 atau 2 orang. Terkadang ada yang kurang sopan 1 2 orang. Mereka sabar dan murah hati. Dan



			<i>tapi 1 2 orang aja. Iya mereka sabar dan murah hati. Mereka bersedia.</i>	sabar dan murah hati. Dan mereka juga bersedia.	mereka juga bersedia mendengar keluhan.
		NIS 21 Thn (Informan Kunci)	<i>Baik. Iya mereka tersenyum. Tergantung moodnya, mungkin kalau mood mereka sedang tidak baik-baik saja mereka akan tidak ramah. Iya mereka memberi perhatian khusus. Mereka mendengarkan juga keluhan pasien.</i>	Informan mengatakan Baik. Iya mereka tersenyum. Tergantung moodnya, mungkin kalau mood mereka sedang tidak baik-baik saja mereka akan tidak ramah. Iya mereka memberi perhatian khusus. Mereka juga mendengarkan keluhan pasien.	Informan menyatakan bahwa Mereka tersenyum pada saat melayani pasien. Dan juga mereka memberi perhatian khusus. Mereka juga mendengarkan keluhan pasien.
		M 53 Thn (Informan Kunci)	<i>Semua pelayanannya bagus, mereka semua ramah dan selalu memberi senyum dan sapa, kalau kuran sopan sampai saat ini belum ada, iya karena mereka juga memberikan perhatian lebih yah khusus begitulah kalau dilayani saya, soal merugikan tidak pernah saya merasa dirugikan karena mereka semua yah mendenarkan keluhan-keluhan saya.</i>	Informan mengatakan Semua pelayanannya bagus, semua ramah dan selalu memberi senyum dan sapa, kalau kuran sopan sampai saat ini belum ada, iya karena mereka juga memberikan perhatian lebih, khusus jika melayani, soal merugikan tidak pernah saya merasa dirugikan karena mereka semua mendenarkan keluhan-keluhan saya.	Informan menyatakan bahwa Semua pelayanannya bagus, semua ramah dan selalu memberi senyum dan sapa, kalau kuran sopan sampai saat ini belum ada, karena mereka juga memberikan perhatian lebih, khususnya jika melayani, soal merugikan tidak pernah karena mereka semua mendengarkan keluhan..

		D 36 Thn (Informan Kunci)	<i>Sepertinya harus ditingkatkan. Kalau di poli iya tapi kalau di situ di bagian loket tidak.. Iya dokternya juga sabar dalam melayani.</i>	Informan mengatakan Sepertinya harus ditingkatkan. Kalau di poli iya tapi kalau di bagian loket tidak. Dokternya juga sabar dalam melayani.	Informan menyatakan bahwa keramahan petgas harus ditingkatkan. Kalau di poli iya tapi di bagian loket tidak. Dokternya juga sabar dalam melayani pasien.
		BA 16 Thn (Informan Kunci)	<i>Baekji. iya punna le'ba na kana terima kasih. Na suruh jki langsung duduk.</i>	Informan mengatakan Baik. Jika dokternya sudah melayani ia berterima kasih. Dan juga kita disuruh duduk langsung sebelum dilayani.	Informan menyatakan bahwa pelayannya baik. Jika dokternya sudah melayani ia berterima kasih. Dan juga kita disuruh duduk langsung sebelum dilayani.
		II 44 Thn (Informan Kunci)	<i>Baik semuanya, lumayan juga. Iya sabar melayani. Iya na dengarkanji tawwa kan biasa na tanyakki bilang apa keluhanta bu baik-baik ki kita rasa terus bersediaji tawwa mendengarkan keluhan.</i>	Informan mengatakan semuanya baik, lumayan juga. Sabar melayani. Juga mendengarkan keluhan dan kadang bertanya mengenai keluhanan pasien.	Informan menyatakan bahwa semuanya baik, lumayan juga. Sabar melayani. Juga mendengarkan keluhan dan kadang bertanya mengenai keluhanan pasien.
3	<b>Kejelasan Informasi</b>	AP 32 Thn (Informan Kunci)	<i>Iya betul dek. Iya jelas. Tergantung dek dari besar resikonya, pada ntinya secara haluski ditanyakan, artinya di sampaikan kepada pasien tersebut.</i>	Informan mengatakan Iya betul jelas. Tergantung dari besar resikonya, pada intinya secara halus disampaikan ke pasien mengenai penyakit yang diderita.	Informan menyatakan bahwa jelas tapi tergantung dari besar resiko penyakit tersebut, pada intinya secara halus akan disampaikan ke pasien mengenai penyakit

					yang dideritanya.
		NSNU 23 Thn (Informan Pendukung)	<i>Iya dan pasien juga mengerti saat dijelaskan. Tidak karena dokter akan menjelaskan secara mudah dan paham untuk dimengerti pasien. Iya tidak karena dokter biasa menjelaskan tentang penyakit dan cara penyembuhannya.</i>	Informan mengatakan pasien juga mengerti saat dijelaskan. Tidak karena dokter akan menjelaskan secara mudah dan paham untuk dimengerti pasien. Tidak karena dokter biasa menjelaskan tentang penyakit dan cara penyembuhannya.	Informan menyatakan bahwa pasien juga mengerti saat dijelaskan. Tidak karena dokter akan menjelaskan secara mudah dan paham untuk dimengerti pasien. Tidak karena dokter biasa menjelaskan tentang penyakit dan cara penyembuhannya.
		NZ 40 Thn (Informan Kunci)	<i>Iya na jelaskanji efeknya itu obat. Jelasji semua. Na tanyaaja juga soal penyakitku.</i>	Informan mengatakan efek samping obatnya dijelaskan. semuanya. Juga memberitahukan soal penyakit yang diderita	Informan menyatakan bahwa efek samping obatnya dijelaskan. semuanya. Juga memberitahukan soal penyakit yang diderita
		F 21 Thn (Informan Kunci)	<i>Iya pada saat dokter memberikan obat biasanya dia menjelaskan efek samping yang akan kita rasakan setelah meminum obat tersebut. Dokter dan perawat juga memberikan informasi singkat padat dan jelas kepada pasien. Dokter juga memberitahukan kepada saya mengenai penyakit yang</i>	Informan mengatakan Iya pada saat dokter memberikan obat biasanya dia menjelaskan efek samping yang akan rasakan oleh pasien setelah meminum obat tersebut. Dokter dan perawat juga memberikan informasi singkat padat dan jelas kepada pasien. Dokter juga	Informan menyatakan bahwa I pada saat dokter memberikan obat biasanya dia menjelaskan efek samping yang akan rasakan oleh pasien setelah meminum obat tersebut. Dokter dan perawat juga memberikan informasi singkat padat dan jelas kepada pasien. Dokter juga

			<i>saya derita.</i>	memberitahukan kepada mengenai penyakit yang diderita pasien.	memberitahukan kepada mengenai penyakit yang diderita pasien.
		J 24 Thn (Informan Kunci)	<i>Yah mereka menjelaskan semua informasi tentang efek samping tersebut. Selama ini tidak, mereka memberikan informasi secara baik dan bisa dipahami. Dan dokter memberitahukan tentang penyakit pasien.</i>	Informan mengatakan iya mereka menjelaskan semua informasi tentang efek samping tersebut. Selama ini tidak, mereka memberikan informasi secara baik dan bisa dipahami. Dan dokter memberitahukan tentang penyakit pasien.	Informan menyatakan bahwa dokter menjelaskan semua informasi tentang efek samping tersebut. Selama ini tidak, mereka memberikan informasi secara baik dan bisa dipahami. Dan dokter memberitahukan tentang penyakit pasien.
		NIS 21 Thn (Informan Kunci)	<i>Iya mereka menjelaskan efek sampingnya. Mereka menjelaskannya dengan baik hingga pasien tidak keliru. Mereka juga menjelaskannya dengan baik keluhan-keluhan yang dialami oleh pasien. Dokter juga menjelaskannya kepada pasien tentang penyakit yang diderita oleh pasien.</i>	Informan mengatakan Iya mereka menjelaskan efek sampingnya. Mereka menjelaskannya dengan baik hingga pasien tidak keliru. Mereka juga menjelaskannya dengan baik keluhan-keluhan yang dialami oleh pasien. Dokter juga menjelaskannya kepada pasien tentang penyakit yang diderita oleh pasien.	Informan menyatakan bahwa dokter menjelaskan efek sampingnya. Mereka menjelaskan dengan baik hingga pasien tidak keliru. Mereka juga menjelaskan dengan baik keluhan yang dialami oleh pasien. Dokter juga menjelaskan kepada pasien tentang penyakit yang diderita.
		M	<i>Iya dokter kasi obat yang tepat dan menjelaskan efeknya, kalau informasi belit-belit</i>	Informan mengatakan Iya dokter memberikan obat yang tepat dan menjelaskan	Informan menyatakan bawah dokter memberikan obat yang tepat dan menjelaskan efek



		53 Thn (Informan Kunci)	<i>tidak yah karena mereka menjelaskannya sampai saya paham baik itu soal obatnya ataupun mengenal hal lain, dan dokter juga memberitahu.</i>	efeknya, mengenai informasi belit-belit tidak karena mereka menjelaskann sampai saya paham baik soal obat ataupun mengenai hal lain, dan dokter juga memberitahu	samping obat, informasi yang diberikan tidak belit-belit karena mereka menjelaskan kepada psien sampai paham baik soal obat ataupun mengenai hal lain, dokter juga memberitahu.
		D 36 Thn (Informan Kunci)	<i>Kalau dijelaskan saya rasa tidak terlalu dijelaskan karena sebagian besar penyakitnya saya mengerti karena saya juga nakes dan mungkin dokter tau saya mengetahui itu karena dia tau saya mengerti.</i>	Informan mengatakan kalau dijelaskan saya rasa tidak terlalu dijelaskan karena sebagian besar penyakitnya saya mengerti karena saya juga nakes dan mungkin dokter tau saya mengetahui itu karena dia tau saya mengerti	Informan menyatakan bahwa dokter tidak menjelaskan karena dokter tau kalau pasiennya sendiri adalah nakes
		BA 16 Thn (Informan Kunci)	<i>Iya dokter kasi obat yang bagus. Dia jelaskanji juga dengan bagus. Tapi tidak na kasi tau jki apa sakitku.</i>	Informan mengatakan Iya dokter memberi obat yang bagus. Dia jelaskan juga dengan bagus. Tapi tidak memberi tahu penyakit saya.	Informan menyatakan bahwa dokter memberi obat yang bagus. Dokter juga jelaskan dengan baik. Tapi tidak memberi tahu penyakit pasien tersebut.
		II 44 Thn	<i>Iya jelasji tawwa caranya. Na beritahukan jki jug bilang ini penyakitta ini begini.</i>	Informan mengatakan Iya jelas. Juga memberitahukan beritahukan penyakit yang	Informan mengatakan Iya jelas. Juga memberitahukan beritahukan penyakit yang

		(Informan Kunci)		diderita	diderita
4	<b>Kenyamanan Pasien</b>	AP 32 Thn (Informan Kunci)	<i>Cukup dek, cukup sekali. Tergantung dek biasanya itu hari senin kalau terlalu banyak biasa dia keruangan disebelah di dekat apotek menunggu. Iya jelas semaksimal mungkin dokter pasti menjelaskan sambil menenangkan pasien. Iya betul nyamanji dek. Iya bersihji karena selalu dibersihkan sama petugasnya kebersihannya.</i>	Informan mengatakan cukup sekali. Tergantung dek disetiap hari senin jika pasiennya terlalu banyak maka pasien biasanya ke ruangan sebelah dekat apotek untuk menunggu. Iya jelas semaksimal mungkin dokter pasti menjelaskan sambil menenangkan pasien. Iya betul pasiennys nyaman. Iya ruangnya selalu bersih karena dibersihkan dengan petugas kebersihannya.	Informan menyatakan bahwa kursinya cukup. Tergantung disetiap hari senin jika pasiennya terlalu banyak maka pasien biasanya ke ruangan sebelah untuk menunggu. Jelas semaksimal mungkin dokter pasti menjelaskan sambil menenangkan pasien. Pasien nyaman. Ruangnya selalu bersih karena petugas kebersihan selalu melaksanakan kewajibannya.
		NSNU 23 Thn (Informan Pendukung)	<i>Iya luas sekali menurut saya untuk pasien menunggu dan sangat memadai. Kalau bicara menenangkan iya agar pasien tidak berfikir yang tidak lebih mengenai penyakitnya maka dari itu dokter semaksimal mungkin berusaha untuk menghilangkan rasa cemas pasien. Pasien juga pasti merasa nyaman</i>	Informan mengatakan Iya luas sekali menurut saya untuk pasien menunggu dan sangat memadai. Kalau bicara menenangkan iya agar pasien tidak berfikir yang tidak lebih mengenai penyakitnya maka dari itu dokter semaksimal mungkin berusaha untuk menghilangkan rasa cemas	Informan mengatakan Iya luas sekali menurut saya untuk pasien menunggu dan sangat memadai. Kalau bicara menenangkan iya agar pasien tidak berfikir yang tidak lebih mengenai penyakitnya maka dari itu dokter semaksimal mungkin berusaha untuk menghilangkan rasa cemas

			<i>dikarenakan situasi ruang tunggu yang cukup rapi dan lumayan tidak bising menurut saya kecuali pasien sedang padat.</i>	pasien. Pasien juga pasti merasa nyaman dikarenakan situasi ruang tunggu yang cukup rapi dan lumayan tidak bising menurut saya kecuali pasien sedang padat.	pasien. Pasien juga pasti merasa nyaman dikarenakan situasi ruang tunggu yang cukup rapi dan lumayan tidak bising menurut saya kecuali pasien sedang padat.
		NZ 40 Thn (Informan Kunci)	<i>Iya luasji. Bagus juga karena ada tempat main anaknya jadi kalau menunggu nda bosanji anak-anak. Pasien yang berumur juga nyamanji pasti karena adaji acnya terus banyakji kursi untuk duduk.</i>	Informan mengatakan Iya luasji. Bagus juga karena ada tempat main anaknya jadi kalau menunggu nda bosanji anak-anak. Pasien yang berumur juga nyamanji pasti karena adaji acnya terus banyakji kursi untuk duduk.	Informan mengatakan Iya luasji. Bagus juga karena ada tempat main anaknya jadi kalau menunggu nda bosanji anak-anak. Pasien yang berumur juga nyamanji pasti karena adaji acnya terus banyakji kursi untuk duduk.
		F 21 Thn (Informan Kunci)	<i>Iya ruangnya tersedia cukup sangat banyak kursi dan memudahkan para ibu-ibu yang mempunyai anak, anaknya tidak bosan karena ada tempat main-mainnya. Sepertinya cukup memadai karena kursinya banyak. Iya dokter juga berusaha menenangkan dengan tidak menakut-nakuti penyakit yang kami derita. Dan dokter bisa menghilangkan rasa cemas</i>	Informan mengatakan Iya ruangnya tersedia cukup sangat banyak kursi dan memudahkan para ibu-ibu yang mempunyai anak, anaknya tidak bosan karena ada tempat main-mainnya. Sepertinya cukup memadai karena kursinya banyak. Iya dokter juga berusaha menenangkan dengan tidak menakut-nakuti penyakit yang kami derita. Dan dokter	Informan mengatakan Iya ruangnya tersedia cukup sangat banyak kursi dan memudahkan para ibu-ibu yang mempunyai anak, anaknya tidak bosan karena ada tempat main-mainnya. Sepertinya cukup memadai karena kursinya banyak. Iya dokter juga berusaha menenangkan dengan tidak menakut-nakuti penyakit yang kami derita. Dan dokter

			<i>yang dirasakan oleh kami. Iya pasien merasa nyaman dan juga tempatnya sejuk karena ada acnya. Yah bersih nyaman, dan rapilahh.</i>	bisa menghilangkan rasa cemas yang dirasakan oleh kami. Iya pasien merasa nyaman dan juga tempatnya sejuk karena ada acnya. Yah bersih nyaman, dan rapilahh.	bisa menghilangkan rasa cemas yang dirasakan oleh kami. Iya pasien merasa nyaman dan juga tempatnya sejuk karena ada acnya. Yah bersih nyaman, dan rapilahh.
		J 24 Thn (Informan Kunci)	<i>Ruang pasien cukup luas untuk ruang tunggu pasien. Ruang tunggu cukup memadai. Iya dokter juga menenangkan dan menghilangkan rasa cemas terhadap pasien. Yah pasien merasa nyaman. Iya ruang tunggu juga cukup bersih, nyaman dan rapi.</i>	Informan mengatakan Ruang pasien cukup luas untuk ruang tunggu pasien. Ruang tunggu cukup memadai. Iya dokter juga menenangkan dan menghilangkan rasa cemas terhadap pasien. Yah pasien merasa nyaman. Iya ruang tunggu juga cukup bersih, nyaman dan rapi.	Informan mengatakan Ruang pasien cukup luas untuk ruang tunggu pasien. Ruang tunggu cukup memadai. Iya dokter juga menenangkan dan menghilangkan rasa cemas terhadap pasien. Yah pasien merasa nyaman. Iya ruang tunggu juga cukup bersih, nyaman dan rapi.
		NIS 21 Thn (Informan Kunci)	<i>Ya mereka menyediakan kursi dengan cukup dan cukup nyaman . Memadailah. Iya mereka juga berusaha menenangkan pasien dan memberikan hal-hal yang positif agar pasien tidak berfikiran negatif tentang penyakitnya. Mereka juga cukup mampu menghilangkan rasa cemas pasien mungkin</i>	Informan mengatakan Ya mereka menyediakan kursi dengan cukup dan cukup nyaman . Memadailah. Iya mereka juga berusaha menenangkan pasien dan memberikan hal-hal yang positif agar pasien tidak berfikiran negatif tentang penyakitnya. Mereka juga cukup mampu	Informan mengatakan Ya mereka menyediakan kursi dengan cukup dan cukup nyaman . Memadailah. Iya mereka juga berusaha menenangkan pasien dan memberikan hal-hal yang positif agar pasien tidak berfikiran negatif tentang penyakitnya. Mereka juga cukup mampu



			<i>karena pengalamannya sangat banyak untuk menangani beberapa pasien. Cukup nyaman juga dengan keadaan rumah sakitnya karena tidak terlalu bising.</i>	menghilangkan rasa cemas pasien mungkin karena pengalamannya sangat banyak untuk menangani beberapa pasien. Cukup nyaman juga dengan keadaan rumah sakitnya karena tidak terlalu bising.	menghilangkan rasa cemas pasien mungkin karena pengalamannya sangat banyak untuk menangani beberapa pasien. Cukup nyaman juga dengan keadaan rumah sakitnya karena tidak terlalu bising.
		M 53 Thn (Informan Kunci)	<i>Iya ruang tungguanya luas dan kursinya banyak, dokter juga biasa berusaha na tenangkanki supaya hilamg itu rasa cemas karena fikir penyakit, yah nyamanjilah karena nda terlalu ributji juga.</i>	Informan mengatakan Iya ruang tungguanya luas dan kursinya banyak, dokter juga biasa berusaha na tenangkanki supaya hilamg itu rasa cemas karena fikir penyakit, yah nyamanjilah karena nda terlalu ributji juga.	Informan mengatakan Iya ruang tungguanya luas dan kursinya banyak, dokter juga biasa berusaha na tenangkanki supaya hilamg itu rasa cemas karena fikir penyakit, yah nyamanjilah karena nda terlalu ributji juga.
		D 36 Thn (Informan Kunci)	<i>Tidak ini lumayan luas untuk memadai karena banyak kosong kursinya, tadi disitu di poli datangka langsung tidak lama menunggu belum sampai 10 menit disuruh masuk. Kalau saol menenangkan saya rasa tidak tapi kalau menghilangkan bukan menghilangkan sih mengurangi mungkin dengan memberikan</i>	Informan mengatakan Tidak ini lumayan luas untuk memadai karena banyak kosong kursinya, tadi disitu di poli datangka langsung tidak lama menunggu belum sampai 10 menit disuruh masuk. Kalau saol menenangkan saya rasa tidak tapi kalau menghilangkan bukan menghilangkan sih	Informan mengatakan Tidak ini lumayan luas untuk memadai karena banyak kosong kursinya, tadi disitu di poli datangka langsung tidak lama menunggu belum sampai 10 menit disuruh masuk. Kalau saol menenangkan saya rasa tidak tapi kalau menghilangkan bukan menghilangkan sih

			<i>obat-obatan kebetulan tadi saya kepoli jiwa pergi konsultasi disitu. Bukan menghilangkan sih Cuma memberikan masukan kau harus begini harus menerima ini dan harus melakukan itu. Ruangnya juga bersih nyaman dan rapi</i>	mengurangi mungkin dengan memberikan obat-obatan kebetulan tadi saya kepoli jiwa pergi konsultasi disitu. Bukan menghilangkan sih Cuma memberikan masukan kau harus begini harus menerima ini dan harus melakukan itu. Ruangnya juga bersih nyaman dan rapi	mengurangi mungkin dengan memberikan obat-obatan kebetulan tadi saya kepoli jiwa pergi konsultasi disitu. Bukan menghilangkan sih Cuma memberikan masukan kau harus begini harus menerima ini dan harus melakukan itu. Ruangnya juga bersih nyaman dan rapi
		BA 16 Thn (Informan Kunci)	<i>Iye luasji, banyakji kursinya jadi enakji menunggu karena ada ji juga acnya. Banyakji kursinya jadi pasien bisa duduk semua. Dokter juga kadang berusaha na tenangkan pasiennya. Sejauh ini apapun itu pasti berusaha na tenangkanka dengan penyakitku. Bagus juga karena kalau didalam ruang poli nda ributji. Bersihji juga ruang tungguanya jadi bikin nyamanji.</i>	Informan mengatakan Iye luasji, banyakji kursinya jadi enakji menunggu karena ada ji juga acnya. Banyakji kursinya jadi pasien bisa duduk semua. Dokter juga kadang berusaha na tenangkan pasiennya. Sejauh ini apapun itu pasti berusaha na tenangkanka dengan penyakitku. Bagus juga karena kalau didalam ruang poli nda ributji. Bersihji juga ruang tungguanya jadi bikin nyamanji.	Informan mengatakan Iye luasji, banyakji kursinya jadi enakji menunggu karena ada ji juga acnya. Banyakji kursinya jadi pasien bisa duduk semua. Dokter juga kadang berusaha na tenangkan pasiennya. Sejauh ini apapun itu pasti berusaha na tenangkanka dengan penyakitku. Bagus juga karena kalau didalam ruang poli nda ributji. Bersihji juga ruang tungguanya jadi bikin nyamanji.
		II	<i>Iya, luaski tawwa. Menampungji. Iya kaya</i>	Informan mengatakan Iya, luaski tawwa. Menampungji.	Informan mengatakan Iya, luaski tawwa. Menampungji.

		44 Thn (Informan Kunci)	<i>menghibur.yah bagusjilah karena bikin nyamanji.</i>	Iya kaya menghibur.yah bagusjilah karena bikin nyamanji.	Iya kaya menghibur.yah bagusjilah karena bikin nyamanji.
5	<b>Pilihan Pemberi Pelayanan</b>	AP 32 Thn (Informan Kunci)	<i>Untuk yang saya liat ini kalau misalnya ada kendala ataupun mungkin tidak ada alatnya disini biasanya pasien dirujuk dek dari rumah sakit ke rumah sakit yang lain. Kalau soal statuspasie tidak ada dek, semuanya disamakan. Tergantung dek karena biasanya itu pasien yang memilih biasanya ataukah biasa juga pasien misalnya contoh dokter ini maunya bilang saya yang tangani ini nanti berikutnya datang, dan pada saat yang berikutnya datang biasanya itu tidak ada, kadang juga adaji dokter lain juga. Ramah tetap itu dek.</i>	Informan mengatakan Untuk yang saya liat ini kalau misalnya ada kendala ataupun mungkin tidak ada alatnya disini biasanya pasien dirujuk dek dari rumah sakit ke rumah sakit yang lain. Kalau soal statuspasie tidak ada dek, semuanya disamakan. Tergantung dek karena biasanya itu pasien yang memilih biasanya ataukah biasa juga pasien misalnya contoh dokter ini maunya bilang saya yang tangani ini nanti berikutnya datang, dan pada saat yang berikutnya datang biasanya itu tidak ada, kadang juga adaji dokter lain juga. Ramah tetap itu dek.	Informan mengatakan Untuk yang saya liat ini kalau misalnya ada kendala ataupun mungkin tidak ada alatnya disini biasanya pasien dirujuk dek dari rumah sakit ke rumah sakit yang lain. Kalau soal statuspasie tidak ada dek, semuanya disamakan. Tergantung dek karena biasanya itu pasien yang memilih biasanya ataukah biasa juga pasien misalnya contoh dokter ini maunya bilang saya yang tangani ini nanti berikutnya datang, dan pada saat yang berikutnya datang biasanya itu tidak ada, kadang juga adaji dokter lain juga. Ramah tetap itu dek.
		NSNU 23 Thn	<i>Semuanya baik. Tidak membedakan status pasien juga. Serta pasien bisa diberi</i>	Informan mengatakan Semuanya baik. Tidak membedakan status pasien	Informan mengatakan Semuanya baik. Tidak membedakan status pasien

		(Informan Pendukung)	<i>kesempatan untuk memilih dokter yang iya inginkan untuk diperiksa. Tidak, karena perawat dan dokternya ramah dan murah senyum.</i>	juga. Serta pasien bisa diberi kesempatan untuk memilih dokter yang iya inginkan untuk diperiksa. Tidak, karena perawat dan dokternya ramah dan murah senyum.	juga. Serta pasien bisa diberi kesempatan untuk memilih dokter yang iya inginkan untuk diperiksa. Tidak, karena perawat dan dokternya ramah dan murah senyum.
		NZ 40 Thn (Informan Kunci)	<i>Baikji, na kasi jki biasa jalan lain untuk solusi pengobatan. Tapi sangat membedakan antara pasien BPJS sama umum.</i>	Informan mengatakan Baikji, na kasi jki biasa jalan lain untuk solusi pengobatan. Tapi sangat membedakan antara pasien BPJS sama umum.	Informan mengatakan Baikji, na kasi jki biasa jalan lain untuk solusi pengobatan. Tapi sangat membedakan antara pasien BPJS sama umum.
		F 21 Thn (Informan Kunci)	<i>Solusi atau alternatif lain yang diberikan sangat membantu. Sepertinya dokter dan perawat tidak membedakan status pasien BPJS dan non BPJS sejauh ini, tapi tidak taumi dokter dan perawat yang lain tapi yang kudapat baikji. Kalau dokternya itu ditentukan oleh pihak rumah sakitnya karena banyak orang sakit tidak bisa pilih-pilih karena pada saat kita administrasi to ditanyaki apa sakitta terus disesuaikanmi dengan</i>	Informan mengatakan Solusi atau alternatif lain yang diberikan sangat membantu. Sepertinya dokter dan perawat tidak membedakan status pasien BPJS dan non BPJS sejauh ini, tapi tidak taumi dokter dan perawat yang lain tapi yang kudapat baikji. Kalau dokternya itu ditentukan oleh pihak rumah sakitnya karena banyak orang sakit tidak bisa pilih-pilih karena pada saat kita administrasi to ditanyaki apa	Informan mengatakan Solusi atau alternatif lain yang diberikan sangat membantu. Sepertinya dokter dan perawat tidak membedakan status pasien BPJS dan non BPJS sejauh ini, tapi tidak taumi dokter dan perawat yang lain tapi yang kudapat baikji. Kalau dokternya itu ditentukan oleh pihak rumah sakitnya karena banyak orang sakit tidak bisa pilih-pilih karena pada saat kita administrasi to ditanyaki apa



			<i>dokternya. Dokter dan perawatnya juga baik-baik semua.</i>	sakitta terus disesuaikanmi dengan dokternya. Dokter dan perawatnya juga baik-baik semua.	sakitta terus disesuaikanmi dengan dokternya. Dokter dan perawatnya juga baik-baik semua.
		J 24 Thn (Informan Kunci)	<i>Itu hal yang baik dan sangat setuju. Kalau soal membedakan status pasien iya sangat membedakan, mungkin itu bisa diperbaiki. Dokter dipilih langsung dari rumah sakit. Juga pelayanan dokter baik dan ramah.</i>	Informan mengatakan Itu hal yang baik dan sangat setuju. Kalau soal membedakan status pasien iya sangat membedakan, mungkin itu bisa diperbaiki. Dokter dipilih langsung dari rumah sakit. Juga pelayanan dokter baik dan ramah.	Informan mengatakan Itu hal yang baik dan sangat setuju. Kalau soal membedakan status pasien iya sangat membedakan, mungkin itu bisa diperbaiki. Dokter dipilih langsung dari rumah sakit. Juga pelayanan dokter baik dan ramah.
		NIS 21 Thn (Informan Kunci)	<i>Ya mereka memberikan solusi yang sangat membantu. Dan menurut pengalaman saya dokter dan perawat itu membedakan status pasien saya pernah melihat pasien BPJS kesehatan itu pelayanannya sangat lambat tapi jika pasien itu non BPJS mereka dilayani dengan baik dan cepat. Kalau soal pilihan dokter saya kurang tau tapi</i>	Informan mengatakan Ya mereka memberikan solusi yang sangat membantu. Dan menurut pengalaman saya dokter dan perawat itu membedakan status pasien saya pengalaman saya dokter dan perawat itu membedakan status pasien saya pernah melihat pasien BPJS kesehatan itu pelayanannya sangat lambat tapi jika pasien itu non BPJS mereka dilayani dengan baik dan cepat. Kalau	Informan mengatakan Ya mereka memberikan solusi yang sangat membantu. Dan menurut pengalaman saya dokter dan perawat itu membedakan status pasien saya pengalaman saya dokter dan perawat itu membedakan status pasien saya pernah melihat pasien BPJS kesehatan itu pelayanannya sangat lambat tapi jika pasien itu non BPJS mereka dilayani dengan baik dan cepat. Kalau

			<i>mungkin iya jika dokter yang biasa menangani itu sedang berhalangan atau tidak sempat datang atau tidak tau. Mereka juga sangat ramah pada pasien dan sering bertanya.</i>	soal pilihan dokter saya kurang tau tapi mungkin iya jika dokter yang biasa menangani itu sedang berhalangan atau tidak sempat datang atau tidak tau. Mereka juga sangat ramah pada pasien dan sering bertanya.	soal pilihan dokter saya kurang tau tapi mungkin iya jika dokter yang biasa menangani itu sedang berhalangan atau tidak sempat datang atau tidak tau. Mereka juga sangat ramah pada pasien dan sering bertanya.
		M 53 Thn (Informan Kunci)	<i>Dokternya baikji biasa na kasi jki solusi sama jalan lain untuk pengobatannya, dokternya juga sama perawatnya selama ini tidak pernahji na bedakan mana pasien umum sama BPJS kalau na layaniki, kalau disuruh pilih dokter untuk diperiksaki sejauh ini tidak pernah karena saya sudah berobat disini 4 tahun tapi kalau soal disuruh pilih begitu tidak pernah hanya digantnji dokternya kalau dokterku yang menanangi tidak bisa hadir, dan semuanya perawatnya ramahji sama pasien.</i>	Informan mengatakan Dokternya baikji biasa na kasi jki solusi sama jalan lain untuk pengobatannya, dokternya juga sama perawatnya selama ini tidak pernahji na bedakan mana pasien umum sama BPJS kalau na layaniki, kalau disuruh pilih dokter untuk diperiksaki sejauh ini tidak pernah karena saya sudah berobat disini 4 tahun tapi kalau soal disuruh pilih begitu tidak pernah hanya digantnji dokternya kalau dokterku yang menanangi tidak bisa hadir, dan	Informan mengatakan Dokternya baikji biasa na kasi jki solusi sama jalan lain untuk pengobatannya, dokternya juga sama perawatnya selama ini tidak pernahji na bedakan mana pasien umum sama BPJS kalau na layaniki, kalau disuruh pilih dokter untuk diperiksaki sejauh ini tidak pernah karena saya sudah berobat disini 4 tahun tapi kalau soal disuruh pilih begitu tidak pernah hanya digantnji dokternya kalau dokterku yang menanangi tidak bisa hadir, dan

				semuanya perawatnya ramahji sama pasien.	semuanya perawatnya ramahji sama pasien.
		D 36 Thn (Informan Kunci)	<i>Bagusji, kalau ada masalah pasti dikasi solusi. Tkalau dibedakan tidakji saya rasa. Tidak di kasi kesempatan karena dari rumah sakit memang yang sudah tentukan. Bagus, tidak ada yang buruk kalau melayani</i>	Bagusji, kalau ada masalah pasti dikasi solusi. Tkalau dibedakan tidakji saya rasa. Tidak di kasi kesempatan karena dari rumah sakit memang yang sudah tentukan. Bagus, tidak ada yang buruk kalau melayani	Bagusji, kalau ada masalah pasti dikasi solusi. Tkalau dibedakan tidakji saya rasa. Tidak di kasi kesempatan karena dari rumah sakit memang yang sudah tentukan. Bagus, tidak ada yang buruh dalam hal melayani
		BA 16 Thn (Informan Kunci)	<i>Bagusji, karena na kasi jki biasa solusi. Tapi pasiennya juga kadang dibedakan statusnya. Terus disini nda dikasi pilihan untuk pilih siapa dokter dimaui, karena sesuai jadwalki. Pelaynannya juga nda terlalu burukji, bagusji tawwa.</i>	Informan mengatakan Bagusji, karena na kasi jki biasa solusi. Tapi pasiennya juga kadang dibedakan statusnya. Terus disini nda dikasi pilihan untuk pilih siapa dokter dimaui, karena sesuai jadwalki. Pelaynannya juga nda terlalu burukji, bagusji tawwa.	Informan mengatakan Bagusji, karena na kasi jki biasa solusi. Tapi pasiennya juga kadang dibedakan statusnya. Terus disini nda dikasi pilihan untuk pilih siapa dokter dimaui, karena sesuai jadwalki. Pelaynannya juga nda terlalu burukji, bagusji tawwa.
		II	<i>Baikji. Iya na debadakanki.</i>	Informan mengatakan Baikji. Iya na debadakanki.	Informan mengatakan Baikji. Iya na debadakanki.
<b>6</b>	<b>Kemudahan Untuk</b>	AP	<i>Iya pemeriksaan mudah kecuali lagi pemeriksaan</i>	Informan mengatakan Iya pemeriksaan mudah kecuali	

	<b>Ditemui</b>	32 Thn (Informan Kunci)	<i>perawatan, cuma itupun dia ditungguji atau dikabari. Untuk disini dek yang saya liat mudahji artinya alurnya mulai dari pendaftaran alurnya kemana, ke bpjs baru ke poli, polinya itu ada di gedung A, disini gedung B dan ada juga di gedung C poliklinik.</i>	lagi pemeriksaan perawatan, cuma itupun dia ditungguji atau dikabari. Untuk disini dek yang saya liat mudahji artinya alurnya mulai dari pendaftaran alurnya kemana, ke bpjs baru ke poli, polinya itu ada di gedung A, disini gedung B dan ada juga di gedung C poliklinik.	
		NSNU 23 Thn (Informan Pendukung)	<i>Iye mudahji ditemui pada saat pemeriksaan. Mudahji juga karena antara loket dan poli itu berdekatan jadi alurnya mudahji untuk pasien tau dan kita pasti arahkanji juga.</i>	Informan mengatakan Iya mudah ditemui pada saat pemeriksaan. Mudah juga karena antara loket dan poli berdekatan jadi alurnya mudah untuk pasien tau dan kita pasti arahkanji juga.	Informan menyatakan bahwa dokter mudah ditemui pada saat pemeriksaan. Juga mudah karena antara loket dan poli dekat maka dari itu pasien mudah dan terarah.
		NZ 40 Thn (Informan Kunci)	<i>Dokternya sulit ditemui. Terus dekatji ruang poli jadi tidak perlu arahan.</i>	Informan mengatakan dokternya sulit ditemui. Dan ruang poli dekat jadi tidak perlu arahan	Informan menyatakan bahwa dokter sulit untuk ditemui. Dan ruang poli dekat jadi maka dari itu pasien tidak perlu arahan
		F 21 Thn	<i>Iya mudah jika sesuai dengan jadwal yang ditentukan. Mudahji berkunjung ke poli</i>	Informan mengatakan Iya mudah jika sesuai dengan jadwal yang ditentukan.	Informan menyatakan bahwa mudah ditemui jika sesuai dengan jadwal yang



		(Informan Kunci)	<i>dan ditunjukkan sama perawatnya</i>	Mudah berkunjung ke poli karena diarahkan dengan perawat.	ditentukan. Juga mudah untuk berkunjung ke poli karena diarahkan dengan perawat.
		J 24 Thn (Informan Kunci)	<i>Dokter sulit ditemui, karena mempunyai banyak jadwal di tempat lain. Mudah, karena ruangan poli dan administrasi dekat dengan ruang poli.</i>	Informan mengatakan Dokter sulit ditemui, karena mempunyai banyak jadwal di tempat lain. Mudah, karena ruangan poli dan administrasi dekat dengan ruang poli.	Informan menyatakan bahwa Dokter sulit untuk ditemui, karena mempunyai banyak jadwal di tempat lain. Mudah, karena ruangan poli dan administrasi cukup dekat dengan ruang poli.
		NIS 21 Thn (Informan Kunci)	<i>Mungkin sulit ditemui kalau pasiennya datang disaat bukan jadwalnya itu dokterka. Iya itu sangat membantu karena mudahji keruang polinya.</i>	Informan mengatakan Mungkin sulit ditemui kalau pasiennya datang disaat bukan jadwal dokter tersebut. Iya itu sangat membantu karena mudah keruang polinya.	Informan menyatakan bahwa Mungkin dokter sulit untuk ditemui jika pasiennya datang disaat bukan jadwal dokter tersebut. Sangat membantu karena mudah untuk keruang poli.
		M 53 Thn (Informan Kunci)	<i>Iye dokternya mudahji ditemui, mudahji juga berkunjung ke ruang poli karena dekatji tidak perlumi juga di arahkan karena saya sudah tau tapi awal berobat disini dulu semuanya diarahkanji jadi bagusji.</i>	Informan mengatakan Iya dokternya mudah ditemui, mudah juga berkunjung ke ruang poli karena ruangnya dekat tidak perlu arahan dari petugas kesehatan karena saya sudah tau tapi awal berobat disini dulu semuanya	Informan menyatakan bahwa dokternya mudah ditemui, juga mudah untuk berkunjung ke ruang poli dikarenakan ruang poli dekat, pasien tidak perlu arahan dari petugas kesehatan karena dari awal sebelumnya semua diarahkan.

				diarahkan.	
		D 36 Thn (Informan Kunci)	<i>Iya Cuma ya biasanya dokterkan difasi dulu baru ketemu pasien dipoli toh jadi yah dimengerti-mengerti saja walaupun harus menunggu sambil dianamneser. Tidakji. Mudah berkunjung. Tidak, untuk yang namanya rekam medis yah ini kan untuk mungkin perbaikan pelayanan.</i>	Informan mengatakan Iya biasanya dokter difasi dulu baru ketemu pasien ke poli jadi harus dimengerti walaupun harus menunggu sambil dianamneser. Mudah berkunjung. Tidak, untuk yang namanya rekam medis perbaikan pelayanan sudah baik.	Informan menyatakan bahwa Iya biasanya dokter difasi dulu baru ketemu pasien ke poli jadi harus dimengerti walaupun harus menunggu sambil dianamneser. Mudah berkunjung. Tidak, untuk yang namanya rekam medis perbaikan pelayanan sudah baik.
		BA 16 Thn (Informan Kunci)	<i>Jarang-jarangi biasa juga ada dokternya. Iya mudahji karena dekatji ruangan polinya.</i>	Informan mengatakan dokter kadang jarang untuk mudah ditemui. Mudah karena ruang poli dekat.	Informan menyatakan bahwa dokter kadang jarang untuk mudah ditemui. Mudah karena ruang poli dekat.
		II 40 Thn (Informan Kunci)	<i>Jarang didapat, kalau kita mau ketemu yang kita panggil toh. Mudah karena dekatji ruangan administrasi sama poli.</i>	Informan mengatakan dokter jarang untuk ditemui, ruang poli mudah ditemukan karena dekat dari ruangan administrasi	Informan menyatakan bahwa dokter juga sulit ditemui, mengenai ruang poli sangat mudah ditemukan karena terarah dan dekat dari ruang administrasi

**LAMPIRAN 3**

**DOKUMENTASI PENELITIAN**



**(Wawancara Pasien BPJS)**



**Wawancara Staf Loker Administrasi**



**Wawancara Petugas kesehatan perawat rumah sakit**





**Poliklinik Gedung A**



**Poliklinik Gedung B**



**Poliklinik Gedung C**



**Poliklinik Penyakit Dalam**



**Poliklinik Jantung dan Pembuluh Darah**



**Apotek Rawat Jalan**



**Ruang Tunggu Pasien BPJS Rawat Jalan**

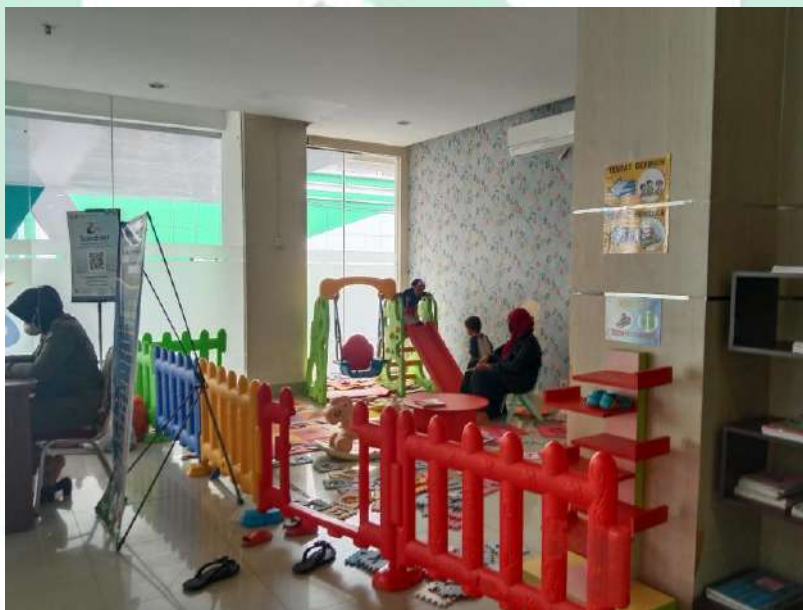

**Taman Main Anak-Anak**

M A K A S S A R





**Loket Administrasi**



**RSUD Labuang Baji Makassar**

M A K A S S A R

## LAMPIRAN 4

## SURAT LAYAK ETIK

KOMITE ETIK PENELITIAN KESEHATAN  
 HEALTH RESEARCH ETHICS COMMITTEE  
 UNIVERSITAS ISLAM NEGERI ALAUDDIN MAKASSAR  
 UNIVERSITAS ISLAM NEGERI ALAUDDIN MAKASSAR

KETERANGAN LAYAK ETIK  
 DESCRIPTION OF ETHICAL EXEMPTION  
 "ETHICAL EXEMPTION"

No: B.340/KEPK/FKIK/XI/2022

Protokol penelitian yang diusulkan oleh :  
 The research protocol proposed by

Peneliti utama : Sri Hikmah Fatimah  
 Principal In Investigator

Nama Institusi : Universitas Islam Negeri Alauddin Makassar  
 Name of the Institution

Dengan judul:  
 Title

**"Persepsi Responsiveness Pasien BPJS Kesehatan di Instalasi Rawat Jalan Rumah Sakit  
 Umum Daerah (RSUD) Labuang Baji Tahun 2021"**

*"Perceptions of Responsiveness of BPJS Health Patients at the Outpatient Installation of the Labuang Baji  
 Regional General Hospital in 2021"*

Dinyatakan layak etik sesuai 7 (tujuh) Standar WHO 2011, yaitu 1) Nilai Sosial, 2) Nilai Ilmiah, 3) Pemerataan Beban dan Manfaat, 4) Risiko, 5) Bujukan/Eksploitasi, 6) Kerahasiaan dan Privacy, dan 7) Persetujuan Setelah Penjelasan, yang merujuk pada Pedoman CIOMS 2016. Hal ini seperti yang ditunjukkan oleh terpenuhinya indikator setiap standar.

*Declared to be ethically appropriate in accordance to 7 (seven) WHO 2011 Standards, 1) Social Values, 2) Scientific Values, 3) Equitable Assessment and Benefits, 4) Risks, 5) Persuasion/Exploitation, 6) Confidentiality and Privacy, and 7) Informed Consent, referring to the 2016 CIOMS Guidelines. This is as indicated by the fulfillment of the indicators of each standard.*

Pernyataan Laik Etik ini berlaku selama kurun waktu tanggal 3 November 2022 sampai dengan tanggal 3 November 2023.

*This declaration of ethics applies during the period November 3rd, 2022 until November 3rd, 2023.*

November 3rd, 2022  
 Professor and Chairperson.

  
 DR. Dr. Syarifah, Sp.A., M.Kes

## LAMPIRAN 5

## SURAT IZIN PENELITIAN DARI KANTOR PTSP



**PEMERINTAH PROVINSI SULAWESI SELATAN  
DINAS PENANAMAN MODAL DAN PELAYANAN TERPADU SATU PINTU**

Jl. Bougenville No.5 Telp. (0411) 441077 Fax. (0411) 448936  
Website : <http://simap-new.sulsejprov.go.id> Email : [ptsp@sulsejprov.go.id](mailto:ptsp@sulsejprov.go.id)  
Makassar 90231

Nomor	: 11761/S.01/PTSP/2022	<b>Kepada Yth.</b>
Lampiran	: -	Direktur RSUD Labuang Baji
Perihal	: <u>Izin penelitian</u>	Makassar

di-  
**Tempat**

Berdasarkan surat Ketua LPPM UIN Alauddin Makassar Nomor : B- 812 /Un.06/LP2M/PP.00.9/9/2022 tanggal 03 November 2022 perihal tersebut diatas, mahasiswa/peneliti dibawah ini:

N a m a	: SRI HIKMAH FATIMAH
Nomor Pokok	: 70200116059
Program Studi	: Kesehatan Masyarakat
Pekerjaan/Lembaga	: Mahasiswa (S1)
Alamat	: Jl. H.M. Yasin Limpo No.36 Romang Polong-Gowa

PROVINSI SULAWESI SELATAN

Bermaksud untuk melakukan penelitian di daerah/kantor saudara dalam rangka menyusun SKRIPSI, dengan judul :

**" PERSEPSI RESPONSIVENESS PASIEN BPJS KESEHATAN DI INSTALASI RAWAT JALAN  
RUMAH SAKIT UMUM DAERAH (RSUD) LABUANG BAJI TAHUN 2021 "**

Yang akan dilaksanakan dari : Tgl. **14 November s/d 14 Desember 2022**

Sehubungan dengan hal tersebut diatas, pada prinsipnya kami **menyetujui** kegiatan dimaksud dengan ketentuan yang tertera di belakang surat izin penelitian.

Demikian Surat Keterangan ini diberikan agar dipergunakan sebagaimana mestinya.

Diterbitkan di Makassar  
Pada Tanggal 07 November 2022

A.n. GUBERNUR SULAWESI SELATAN  
KEPALA DINAS PENANAMAN MODAL DAN PELAYANAN TERPADU  
SATU PINTU PROVINSI SULAWESI SELATAN



**Ir. H. SULKAF S LATIEF, M.M.**  
Pangkat : PEMBINA UTAMA MADYA  
Nip : 19630424 198903 1 010

Tembusan Yth  
1. Ketua LPPM UIN Alauddin Makassar di Makassar;  
2. Peringgal.

## LAMPIRAN 6

## SURAT IZIN PENELITIAN RSUD LABUANG BAJI



PEMERINTAH PROVINSI SULAWESI SELATAN  
**RUMAH SAKIT UMUM DAERAH LABUANG BAJI**

Jl. Dr. RATULANGI NO. 81 Telp. 873482 - 872120 - 872836 – 874684 Fax : 0411-830454

E-mail: [rumahsakitlabuangbaji@yahoo.co.id](mailto:rumahsakitlabuangbaji@yahoo.co.id)

MAKASSAR

**REKOMENDASI**

Nomor: 070/062 /LB.02/III/2022

Berdasarkan surat dari Universitas Islam Negeri Alauddin Makassar Nomor : B-1249/Un.06/FKIK/PP.00.9/03/2022 Tanggal 16 Maret 2022 Perihal : Permohonan Izin Pengambilan Data Awal/Penelitian, dengan ini disampaikan bahwa yang tersebut namanya di bawah ini :

Nama : **Sri Hikmah Fatimah**  
 NIM : 70200116059  
 Program Studi : S1 Kedokteran dan Ilmu Kesehatan/Kesehatan Masyarakat  
 Pekerjaan : Mahasiswa  
 Alamat : Jl H.M Yasin Limpo No. 36 Gowa

Diberikan rekomendasi untuk :  
 Melakukan Pengambilan Data Awal/Penelitian di Rumah Sakit Umum Daerah Labuang Baji dalam rangka menyelesaikan Tugas Akhir Karya Tulis Ilmiah/Skripsi dengan judul "**FAKTOR-FAKTOR YANG MEMPENGARUHI PENINGKATAN SUMBER DAYA MANUSIA DI RSUD LABUANG BAJI**"

Demikian rekomendasi ini dibuat untuk dipergunakan sebagaimana seperlunya.

\* Perbedaan Persepsi Responsiveness Pasien BPJS Kesehatan dan Pasien Non BPJS Kesehatan di Instalasi Rawat Jalan RSUD Labuang Baji \*

Makassar, 17 Maret 2022

An. Kabag Pendidikan dan Penelitian  
 Riset, Pengabdian Masyarakat, Perencanaan dan Pengembangan  
 RSUD LABUANG BAJI  
 SYAMSIR SKM, MM  
 NIP. 19701231 199003 1 017





## LAMPIRAN 7

## SURAT KETERANGAN TELAH MELAKUKAN PENELITIAN



**PEMERINTAH PROVINSI SULAWESI SELATAN  
RUMAH SAKIT UMUM DAERAH LABUANG BAJI**

JL. Dr. RATULANGI NO. 81 Telp. 873482 - 872120 - 872836 - 874684 Fax : 0411-830454  
E-mail: [rumahsakitlabuangbaji@yahoo.co.id](mailto:rumahsakitlabuangbaji@yahoo.co.id)

MAKASSAR

**SURAT KETERANGAN**

Nomor : 070/062 /LB-02/DIKLAT-1/1/2023

Yang bertanda tangan dibawah ini :

Nama : **dr. Hj. NURUL AMIN, M.KES**  
Nip : 196906222002 12 2 003  
Pangkat/Golongan : Pembina TK.1,IV/b  
Jabatan : Kepala Bagian Diklat

Dengan ini menerangkan bahwa :

Nama : Sri Hikmah Fatimah  
Nomor Pokok : 70200116059  
Program Studi : S1 Kesehatan Masyarakat  
Pekerjaan : Mahasiswa UIN Makassar  
Alamat : Jl. H.M Yasin Limpo No. 36 Gowa

Bahwa nama tersebut di atas telah melakukan Pengambilan Data Awal/Penelitian di Rumah Sakit Umum Daerah Labuang Baji dalam rangka Penyelesaian Tugas Akhir Karya Tulis Ilmiah/Skripsi/Tesis Dengan Judul **"PERSEPSI RESPONSIVENESS PASIEN BPJS KESEHATAN DI INSTALASI RAWAT JALAN RUMAH SAKIT UMUM DAERAH (RSUD) LABUANG BAJI TAHUN 2021"**

Demikian surat keterangan ini dibuat untuk dipergunakan seperlunya.

Makassar, Desember 2022

A.n. Wadir Umum, SDM Dan Pendidikan

Kepala Bagian Diklat,



**dr. Hj. NURUL AMIN, M.KES**  
NIP. 196906222002122003

**LAMPIRAN 8****RIWAYAT HIDUP PENELITI**

Penulis bernama Sri Hikmah Fatimah lahir di Rumah Sakit Fatimah Ujung Pandang, Kabupaten Gowa, Provinsi Sulawesi Selatan pada tanggal 08 Desember 1997 yang merupakan anak pertama dari 2 bersaudara. Putri dari pasangan suami istri Bapak Mansyur K dan Alm. Ibu Rabatiah Zainuddin serta adik yang bernama Alm. Siti Helmah Fanisah. Penulis menjalani pendidikan di SD Inpres Paccinongang tahun 2003-2009, kemudian melanjutkan Pendidikan Madrasah Tsanawiyah di Pesantren Madani Alauddin Pao-Pao tahun 2009-2011 selanjutnya Madrasah Aliyah di Pesantren Madani Alauddin Pao-Pao Tahun 2013-2016 lalu masuk ke Perguruan Tinggi di UIN Alauddin Makassar pada program S1 Kesehatan Masyarakat konsentrasi Administrasi Rumah Sakit Tahun 2016-2021. Dengan petunjuk dan ridho Allah SWT, serta dukungan baik berupa motivasi dari keluarga tercinta, & teman-teman seperjuangan sehingga penulis mampu menyelesaikan tugas akhir yaitu skripsi ini walaupun melalui beberapa hambatan dan rintangan.