

**PENGARUH TAREKAT KHALWATIYAH SAMMAN TERHADAP  
PERILAKU MASYARAKAT DESA PADANG TIMUR  
KECAMATAN CAMPALAGIAN KABUPATEN  
POLEWALI MANDAR**



**SKRIPSI**

Diajukan untuk Memenuhi Salah Satu Syarat Meraih Gelar Sarjana Sosial  
Jurusan Sosiologi Agama pada Fakultas Ushuluddin dan Filsafat  
UIN Alauddin Makassar

**Oleh:**

**AHMAD ILHAM**  
**Nim: 30400118064**

UNIVERSITAS ISLAM NEGERI  
**ALAUDDIN**  
M A K A S S A R

**PRODI SOSIOLOGI AGAMA**  
**FAKULTAS USHULUDDIN DAN FILSAFAT**  
**UNIVERSITAS ISLAM NEGERI ALAUDDIN MAKASSAR**

**2023**

## PERNYATAAN KEASLIAN SKRIPSI

Mahasiswa yang bertanda tangan di bawah ini:

Nama : AHMAD ILHAM  
Nim : 30400118064  
Tempat/Tanggal Lahir : Panggalo, 07 Juni 1998  
Jurusan : Sosiologi Agama  
Fakultas : Ushuluddin dan Filsafat  
Alamat : Desa Padang Timur Kecamatan Campalagian  
Kabupaten Polewali Mandar  
Judul : Pengaruh Tarekat Khalwatiyah Samman Terhadap  
Perilaku Masyarakat Desa Padang Timur  
Kecamatan Campalagian Kabupaten Polewali  
Mandar

Menyatakan dengan sesungguhnya dan penuh kesadaran bahwa skripsi ini benar adalah hasil karya sendiri. Jika di kemudian hari terbukti bahwa ia merupakan duplikat, tiruan, plagiat, atau dibuat oleh orang lain, sebagian atau seluruhnya, maka skripsi dan gelar yang diperoleh karenanya batal demi hukum.

Samata, 30 Januari 2023

Penyusun,

AHMAD ILHAM  
NIM: 30400118064





## PENGESAHAN SKRIPSI

Skripsi yang berjudul, "Pengaruh Tarekat Khalwatiyah Samman Terhadap Masyarakat Desa Padang Timur Kecamatan Campalagian Kabupaten Polewali Mandar", yang disusun oleh Ahmad Ilham, NIM:30400118064, mahasiswa Prodi Sosiologi Agama pada Fakultas Ushuluddin dan Filsafat UIN Alauddin Makassar, telah diuji dan dipertahankan dalam sidang munaqasyah yang diselenggarakan pada hari senin tanggal 21 agustus 2023 M, bertepatan dengan tanggal 4 shaffar 1445 H, dinyatakan telah dapat diterima sebagai salah satu syarat untuk memperoleh gelar Sarjana Sosial (S.Sos) pada Prodi Sosiologi Agama (dengan beberapa perbaikan).

Gowa, 25 Agustus 2023 M.  
4 Saffar 1445 H.

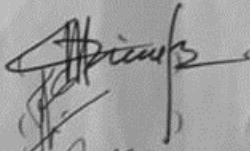
### DEWAN PENGUJI:

Ketua : Dr. Abdullah, M. Ag.  
Sekretaris : Dr. Asrul Muslim, S. Ag, M.Pd.  
Munaqisy I : Dr. Hj. Marhaeni Saleh, M. Pd.  
Munaqisy II : Dr. Abdul Ghany, S.Th.I., M, Th.I.  
Pembimbing I : Dr. Andi Nurbaethy, S. Ag, M. Pd.  
Pembimbing II : Dr. Asrul Muslim, S. Ag, M.Pd.

()  
()  
()  
()  
()

Diketahui oleh:

Dekan, Fakultas Ushuluddin dan  
Filsafat UIN Alauddin Makassar,

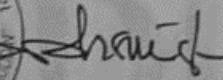

  
Dr. Mubsin, S. Ag, M. Th. I  
NIP. 19711125 199703 1 001

## KATA PENGANTAR

بِسْمِ اللَّهِ الرَّحْمَنِ الرَّحِيمِ

Alhamdulillahirabbil aalamiin segala puji dan syukur peneliti panjatkan kehadiran Allah swt. atas segala limpahan rahmat dan hidayah-Nya sehingga peneliti dapat menyelesaikan skripsi ini. Salawat serta salam semoga tetap tercurahkan kepada baginda Rasulullah Muhammad saw. beserta seluruh keluarga dan sahabat-sahabatnya yang telah menyampaikan petunjuk dan tuntunan hidup kepada umat manusia. Peneliti menyadari bahwa sejak persiapan dan proses penelitian hingga penyusunan hasil penelitian ini terdapat banyak kendala, kesulitan, dan kekurangan yang dihadapi, akan tetapi berkat ridha Allah swt. dan doa dari orang tua serta bimbingan dari berbagai pihak maka segala kendala dan kesulitan yang dialami dapat teratasi, sehingga peneliti dapat menyelesaikan skripsi yang berjudul **“Pengaruh Tarekat Khalwatiyah Samman Terhadap Perilaku Masyarakat Desa Padang Timur Kecamatan Campalagian Kabupaten Polewali Mandar”**

Keberhasilan peneliti dalam menyelesaikan skripsi ini tidak terlepas dari dukungan, bantuan, bimbingan serta dorongan dari banyak pihak. Oleh karena itu, peneliti mengucapkan banyak terima kasih kepada kedua orang tua tercinta almarhum bapak Hama Nur semoga ditempatkan bersama para kekasih Allah Swt dan ibu Cica yang telah mencurahkan cinta dan kasihnya dalam mendidik serta doa yang tiada henti tercurahkan kepada anak-anaknya serta keluarga besar peneliti, untuk doa, dukungan dan motivasinya. Peneliti menyadari bahwa dalam penulisan skripsi ini banyak keterbatasan baik pemikiran maupun kemampuan, oleh karena itu peneliti ingin menyampaikan permohonan maaf dan ucapan terima kasih yang sebesar-besarnya kepada:

1. Prof. H. Hamdan Juhannis, M.A., Ph.D. selaku Rektor dan Wakil Rektor I Prof. Dr. H. Mardan, M.Ag., Wakil Rektor II Prof. Dr. H. Wahyuddin, M.Hum., Wakil Rektor III Prof. Dr. H. Darussalam, M.Ag., serta Wakil Rektor IV Dr. H. Kamaluddin Abunawas, M. Ag., Universitas Islam Negeri Alauddin Makassar yang telah menyediakan fasilitas belajar sehingga peneliti dapat mengikuti proses perkuliahan dengan baik.
2. Dr. Muhsin Mahfudz, S.Ag., M.Th.I. selaku Dekan Fakultas Ushuluddin dan Filsafat bersama Dr. Hj. Rahmi D, M.Ag. selaku Wakil Dekan I, Dr. Hj. Darmawati H, M.HI. selaku Wakil Dekan II, dan Dr. Abdullah Thalib, M.Ag. selaku Wakil Dekan III Fakultas Ushuluddin dan Filsafat.
3. Dr. Wahyuni, S.Sos., M.Si. selaku Ketua Jurusan Sosiologi Agama UIN Alauddin Makassar yang senantiasa memberikan arahan, bimbingan, dan ilmu yang tak terhitung bagi peneliti sehingga skripsi ini dapat terselesaikan dengan baik.
4. Dr. Asrul Muslim, S.Ag., M.Pd. selaku Sekretaris Jurusan Sosiologi Agama UIN Alauddin Makassar sekaligus penasehat akademik dan Pembimbing II yang tiada hentinya memberi masukan dan motivasi kepada peneliti.
5. Dr. Andi Nurbaethy, M.A. selaku Pembimbing I yang dengan segala keikhlasan dan kesabarannya, serta kesediaanya yang telah memberikan waktu, arahan, motivasi, bimbingan dan ilmu yang tak terhitung kepada peneliti dalam menyelesaikan skripsi ini.
6. Dr. Hj. Marhaeni Saleh, M.Pd. selaku Penguji I terimah kasih peneliti ucapkan atas segala ilmu, saran, kritikan dan didikannya selama ini yang telah sabar membimbing peneliti hingga hari ini.

7. Dr. Abdul Ghany, S.Th.i.,M.Th.I. selaku Penguji II yang telah memberikan masukan, saran, dan motivasi kepada peneliti dalam menyelesaikan skripsi ini.
8. Dr. Hj. Suryani, S.Ag.,M.Pd. Selaku Dosen PA yang telah memberikan bimbingan dan pengetahuan yang tak terhingga sehingga peneliti mampu menyelesaikan Skripsi ini.
9. Bapak dan Ibu Dosen serta seluruh staf Fakultas Ushuluddin dan Filsafat yang telah memberikan ilmunya kepada peneliti selama berada di bangku perkuliahan.
10. Informan penelitian dan pemerintah Daerah Desa Padang Timur Kecamatan Campalagian Kabupaten Polewali Mandar, serta semua pihak yang telah memberikan informasi terkait penelitian ini sehingga skripsi ini dapat terselesaikan dengan baik.
11. Teman-teman seperjuangan di Jurusan Sosiologi Agama angkatan 2018 khususnya kelas SOA 2, dan teman-teman lainnya tanpa terkecuali, semoga kita semua senantiasa diberi keberhasilan dan kesuksesan.

Peneliti berharap semoga skripsi ini dapat bermanfaat dan menambah pengetahuan serta wawasan baik untuk diri peneliti maupun pembaca. Aamiin.

*Wassalamu'alaikum Warahmatullahi Wabarakatuh.*

Romangpolong, 29 Januari 2023

Penyusun,

**AHMAD ILHAM**

**NIM: 30400118064**

## DAFTAR ISI

SAMPUL.....	
PERNYATAAN KEASLIAN SKRIPSIP.....	i
PENGESAHAN SKRIPSIP .....	ii
KATA PENGANTAR .....	iii
DAFTAR ISI.....	iv
ABSTRAK.....	ix
BAB I PENDAHULUAN.....	1
A. Latar Belakang Masalah.....	1
B. Fokus Penelitian dan Deskripsi Fokus .....	8
C. Rumusan Masalah .....	9
D. Kajian Pustaka.....	9
E. Tujuan dan Kegunaan Penelitian .....	11
BAB II TINJAUAN TEORITIS .....	13
A. Pengaruh Sosial .....	13
B. Tarekat Khalwatiyah Samman .....	15
C. Otoritas Karismatik Max Weber dan Pengaruh Tarekat Khalwatiyah Samman Terhadap Perilaku Sosial ( Masyarakat) .....	21
BAB III METODE PENELITIAN .....	
A. Jenis dan Lokasi Penelitian .....	28
B. Pendekatan Penelitian .....	29
C. Sumber Data.....	29
D. Teknik Penentuan Informan .....	30
E. Metode Pengumpulan Data.....	30
F. Instrumen Penelitian.....	32
G. Teknik Pengolahan dan Analisis Data .....	32
BAB IV HASIL DAN PEMBAHASAN .....	
A. Gambaran Umum Lokasi Penelitian .....	

B. Pengaplikasian Murid Tarekat Khalwatiyah Samman Terhadap Masyarakat Desa Padang Timur Kecamatan Campalagian Kabupaten Polewali Mandar .....	
C. Pengaruh Tarekat Khalwatiyah Samman Terhadap Perilaku Masyarakat Desa Padang Timur Kecamatan Campalagian Kabupaten Polewali Mandar	
<b>BAB V PENUTUP</b>	
A. Kesimpulan .....	60
B. Implikasi Penelitian.....	61
<b>DAFTAR PUSTAKA .....</b>	<b>35</b>
<b>LAMPIRAN-LAMPIRAN.....</b>	<b>.....</b>
<b>RIWAYAT HIDUP.....</b>	<b>.....</b>

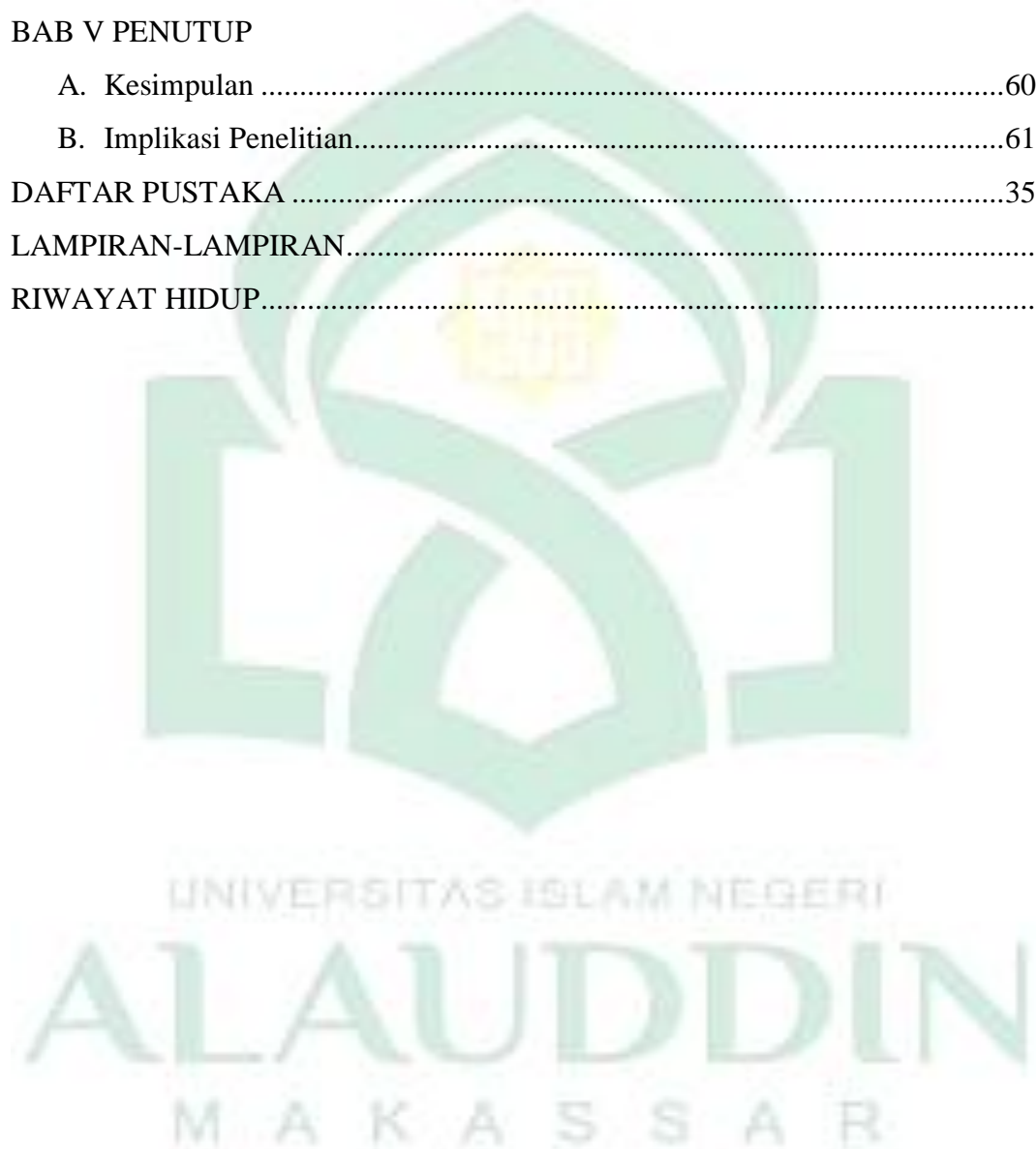



## ABSTRAK

**Nama : AHMAD ILHAM**  
**Nim : 30400118064**  
**Judul : Pengaruh Tarekat Khalwatiyah Samman Terhadap Perilaku Masyarakat Desa Padang Timur Kecamatan Campalagian Kabupaten Polewali Mandar**

---

Penelitian ini membahas tentang “Pengaruh Tarekat Khalwatiyah Samman Terhadap Perilaku Masyarakat Desa Padang Timur Kecamatan Campalagian Kabupaten Polewali Mandar ” dengan Tujuan Penelitian:1.untuk mengetahui pengaplikasian murid tarekat khalwatiyah samman pada masyarakat di Desa Padang Timur Kecamatan Campalagian Kabupaten Polewali Mandar. 2. Untuk mengetahui dampak tarekat khalwatiyah samman terhadap masyarakat di Desa Padang Timur Kecamatan Campalagian Kabupaten Polewali Mandar.

penelitian ini termasuk penelitian lapangan dalam proses pelaksanaannya penelitian ini menggunakan kualitatif dengan metode pendekatan sosiologis, sumber data dalam penelitian ini adalah data primer dan sekunder. Metode pengumpulan data dengan melakukan observasi, wawancara, dan dokumentasi. Teknik pengolahan dan analisis data melalui beberapa tahap, yaitu reduksi data, penyajian data, tehknik analisis perbandingan, dan penarikan kesimpulan.

Berdasarkan hasil penelitian yang telah dilakukan terkait Pengaruh Tarekat Khalwatiyah Samman Terhadap Perilaku Masyarakat Desa Padang Timur Kecamatan Campalagian Kabupaten Polewali Mandar maka memperoleh kesimpulan: Pertama Pengaplikasian murid Tarekat Khalwatiyah Samman pada masyarakat di Desa Padang Timur Kecamatan Campalagian Kabupaten Polewali Mandar yang ditimbulkan cukup baik di mata masyarakat adapun pengaplikasian dalam bentuk berzikir, dalam ritual keagamaan lainnya tidak bertentangan dengan masyarakat setempat sehingga memberikan dampak positif bagi masyarakat setempat, selain itu kehadiran tarekat Khalwatiyah Samman ini membuat masyarakat merasa malu jika melakukan hal-hal yang bertentangan diluar pada ajaran Agama. Kedua Dampak Tarekat Khalwatiyah Samman Terhadap Perilaku Masyarakat di Desa Padang Timur Kecamatan Campalagian Kabupaten Polewali Mandar sangat baik karena perilaku yang di aktualisasikan oleh murid tarekat Khalwatiyah Samman memberikan efek baik bagi masyarakat setempat, karena dengan adanya ajaran ini masyarakat lebih taat dalam beragama sehingga mempengaruhi ahlak seseorang menjadi lebih baik, lebih memperbaiki silaturahmi antar sesama, dan menjaga hubungan antara sesama sehingga keharmonisan dalam masyarakat setempat terjalin dengan baik.

Implikasi dari peneliti yang pertama. Implikasi teoritis hasil penelitian ini mampu memberikan kontribusi dalam memperkaya keilmuan dalam bidang Aqidah dan tarekat, sekaligus sebagai sumbangsi terhadap ilmu pengetahuan. Hasil penelitian ini dapat memudahkan penganut ajaran tarekat untuk mempelajari

lebih jauh lagi suatu ajaran tarekat. kedua Implikasi praktis, hasil penelitian ini diharapkan dapat bermanfaat bagi peneliti, masyarakat dan penganut ajaran tarekat Khalwatiyah Samman, dalam memahami ajaran tarekat tersebut untuk mendekatkan diri kepada Allah swt. Dapat tercapai dalam menjalankan ajaran tarekat tersebut harus sesuai dengan syariat Islam.



## **BAB I**

### **PENDAHULUAN**

#### **A. Latar Belakang Masalah.**

Islam diturunkan oleh Allah swt. kepada ummat manusia sebagai pedoman dalam kehidupan. Sebagai pedoman, tentu ajarannya meliputi berbagai aspek kehidupan ummat manusia. Harun Nasution mengatakan ajaran Islam meliputi 8 aspek, yaitu: Aspek Ibadah, latihan spiritual dan ajaran moral, Aspek sejarah dan kebudayaan, Aspek politik, Aspek hukum, Aspek teologi, Aspek falsafat, Aspek mistisisme dan Aspek dalam pembaharuan dalam Islam. Beberapa aspek tersebut sebagai pedoman ajaran Islam salah satunya adalah tasawuf atau dikenal dengan aspek mistisisme. Mistisime adalah kesadaran akan adanya komunikasi dan dialog antara roh manusia dengan Tuhan, dengan mengasingkan diri dan berkontemplasi.<sup>1</sup>

Islam sebagaimana yang diajarkan kepada orang-orang Indonesia yang memeluk agama Islam barangkali sangat diwarnai oleh berbagai ajaran dan amalan sufi atau dikenal dengan tasawuf. Kaum Tasawuf atau kaum “Sufi” itu ialah kaum yang telah menyusun kumpulan menyisihkan diri dari orang banyak, dengan maksud membersihkan hati, laksana kilat kaca terhadap Tuhan, atau memakai pakaian yang sederhana, jangan menyerupai pakaian orang dunia, biar hidup kelihatan kurus kering bagai kayu di padang pasir, atau memperdalam penyelidikan tentang hubungan makhluk dengan khalifanya.<sup>2</sup>Tarekat adalah suatu jalan atau petunjuk dalam melakukan suatu ibadah sesuai dengan ajaran yang ditentukan dan dicontohkan oleh Nabi dan dikerjakan oleh sahabat dan tabi’in, ssecara turun temurun sampai kepada guru-guru, sambung menyambung dan rantai-berantai. Guru-guru yang memberikan petunjuk disebut dengan mursyid yang mengajar dan memimpin muridnya sampai mendapatkan ijāzah.

---

<sup>1</sup>Harun Nasution, *Islam Ditinjau dari Berbagai Aspeknya*, (jilid II) (Jakarta: UI Press, 2001), h. 68.

<sup>2</sup>Hamka, *Tasawuf Modern* (Jakarta : Republika Penerbit, 2015), h.2

Kebahagiaan di dunia dan di akhirat, akan terwujud jika tugas pokok kemanusiaan itu dilaksanakan dengan baik yakni menyembah Allah swt. sebagaimana dalam QS al-Zariyat/51: 56

وَمَا خَلَقْتُ آلَٰلِ الْإِنسِ إِلَّا لِيَعْبُدُونِ

Terjemahan:

“Aku tidak menciptakan jin dan manusia melainkan agar mereka beribadah kepadaku menyembah hanya kepada Allah swt.”<sup>3</sup>

Ayat ini ditafsirkan dalam tafsir al-Misbah bahwa yang dimaksud dengan “menciptakan mereka untuk beribadah” adalah menciptakan mereka memiliki potensi untuk beribadah yakni menganugerahkan mereka kebebasan memilih, akal dan kemampuan.<sup>4</sup>

Terkait dengan hal ini Hamka mengatakan bahwa kerohanian inilah yang menjadi pokok pertama bagi orang muslim. Praktik penyembahan kepada Allah swt memiliki berbagai macam ada yang wajib dan ada juga yang sunnah. Dalam perkembangan ajaran Islam banyak sumber yang menjadi penunjang dalam penyebarannya, di antaranya tarekat yang menjadi salah satu wadah atau media yang digunakan untuk menyebarkan ajaran Islam.

Istilah Tarekat tersebut berasal dari kata *ath-Thariq* (jalan) menuju kepada Hakikat atau dengan kata lain pengalaman syari'at, yang disebut *al-jaraa* atau *al-Amal*. Sehingga dapat dikatakan bahwa tarekat adalah suatu metode yang harus ditempuh seorang *salik* (orang yang menempuh kehidupan sufistik), dalam rangka membersihkan jiwanya sehingga dapat membersihkan diri untuk mendekati diri kepada Allah Swt. karena pada dasarnya untuk sampai kepada sesuatu yang suci kita harus menyucikan diri terlebih dahulu, namun perlu kehati-hatian karena tidak sedikit tarekat-tarekat yang dikembangkan dan dicampur adukkan dengan ajaran-ajaran yang menyeleweng dari ajaran Islam yang benar. Oleh sebab itu, perlu diketahui bahwa ada pengklasifikasian antara tarekat *muktabarah* (yang dianggap sah) dan *ghairu muktabarah* (yang tidak dianggap sah).

<sup>3</sup>Republik Indonesia, Kementrian Agama *Al-Qur'an & Terjemahan 30 Juz* (Solo: Qomari Prima Publisher, 2007), h. 523.

<sup>4</sup>M. Quraish Shihab, *Tafsir al-Misbah* (Ciputat: Lentera Hati, 2017), Vol. 13, h. 358.

Salah satu tarekat yang dianggap “*mu'tabarakah*” (dianggap sah) yaitu tarekat *Sammaniyah* yang didirikan oleh Gaust Zamman al-Waly Qutbil Akwan Syaikh Sayyidi Muhammad Samman al-Qadiri al-Quraisy al-Madani, yang merupakan salah satu keturunan (*Ahlul bayt*) Rasulullah Muhammad saw. Menyebarkan dan mengajarkan ajaran Tarekat Khalwatiyah Samman, yang merupakan ajaran yang bersumber dari berbagai tarekat yang digabungkan oleh Syaikh Muhammad Samman. dan diberi nama Tarekat Khalwatiyah Samman yang dikenal hingga saat ini.<sup>5</sup>

Tarekat ini masuk ke Sulawesi Selatan pada tahun 1820 M (1240 H) dibawa oleh Syekh Abdullah al-Munir dari Sumbawa Nusa Tenggara. Muhammad Fudhail Daeng Manessa yang merupakan anak dari Abdullah al-Munir adalah yang pertama kali menerima tarekat ini di Sulawesi Selatan. Berbagai amalan yang dijalankan oleh sang pemimpin atau mursyid tarekat memberi pengaruh pada pengikutnya karena perilaku dan kebiasaan seorang pemimpin adalah panutan bagi pengikut karena membimbing tidak hanya berupa perkataan melainkan tindakan juga adalah sesuatu yang wajib diikutinya, merujuk pada Nabi Muhammad saw ia tidak hanya membimbing melalui perkataan atau lisan melainkan ia juga membimbing dari segi tindakan yang dilakukannya selama hidupnya. Menurut John L Esposito bahwa pengikut tarekat tersebut terdapat tuntunan kepatuhan yang eksklusif pada tarekat dan disiplin ketat.<sup>6</sup>

Partisipasi orang awam dalam menjalankan amalannya melalui ritual tarekat ini memfokuskan pada perpaduan antara pengetahuan dan praktek , antara ilmu dan amal.<sup>7</sup> Seperti yang kita ketahui di berbagai tarekat di Indonesia untuk ikut dalam suatu tarekat, kita harus berbaiat terlebih dahulu sebagai syarat pertama masuk kedalam ajaran tarekat untuk lebih mengetahui bagaimana ajaran

---

<sup>5</sup>Tarekat Khalwatiyah “Samman”*Tasawuf dan Perkembangannya Dalam Islam* (Cet. II; Jakarta: Rajawali Pers, 2002), h.40.

<sup>6</sup> <http://tomarilaleng.blogspot.co.id/> diakses tanggal 05 November 2022 , pukul 14:23 Wita

<sup>7</sup>Najamuddin Hamzah, Tarekat Khalwatiyah Samman: Ajaran dan Strategi Dakwah Para Khalifahnyah, h.19.

didalam suatu tarekat tertentu, dalam tarekat, mursyid sangat berperan penting dalam membimbing atau mengantar pemahaman para pengikutnya.<sup>8</sup>

Mursyid dalam tradisi tasawuf merujuk pada sosok guru pembimbing dalam ilmu tariqat. Bagi kaum sufi, karena pembahasan dalam ilmu tariqat dan haqiqat adalah tentang Tuhan yang merupakan Zat Maha Tak Terbatas, maka bimbingan seorang mursyid merupakan suatu keniscayaan. Hanya saja bentuk ajaran dari masing-masing mursyid berbeda-beda, tergantung aliran tarekatnya. Namun demikian pada dasarnya arah yang dituju adalah sama, yaitu al- wusul ila- Allah. Dengan demikian seorang mursyid berperan sebagai pembimbing para murid tarekat dalam meniti jalan dan mengarahkannya pada pelaksanaan ajaran yang benar.<sup>9</sup>

Tarekat pastilah mempunyai suatu tujuan, secara garis besar tarekat mempunyai tujuan yaitu membawa pelakunya pada jenjang *makrifat* dan *hakikat*, mengembalikan kesejati jiwa manusia melalui pengetahuan suci dan kebenaran sejati, dan mengembalikan manusia pada etika kemanusiaanya untuk menjadi manusia yang sempurna. Satu pengaru mendasar tarekat di Desa Padang Timur Kecamatan Campalagian Kabupaten Polewali Mandar yaitu berbondong-bondongnya warga untuk ikut pada majelis untuk belajar tentang agama dan lebih memperdalam pengetahuan untuk dekat kepada Allah swt. tentunya niat masyarakat sudah terbangun untuk berubah menjadi lebih baik lagi, selain itu pembangunan sebuah pesantren di Desa tersebut yang didukung oleh warga. Hal ini membuktikan pengaruh tarekat khalwati Samman sangat besar pada masyarakat, ditandai dengan pembangunan pesantren tentu menjadi dasar bahwa masyarakat mendukung terhadap ajaran tersebut, melalui partisipasi masyarakat yang bergotong royong dalam proses pembangunan, mulai dari pembersihan lokasi lahan sampai dengan proses pembangunan pesantren.

---

<sup>8</sup>Nurhiknah, *Eksistensi Dakwah Ajaran Tarekat khalwatia Samman Di Kabupaten Wajo, Kuriositas* Vol. 11, h, 149.

<sup>9</sup>Nurhiknah, 'Eksistensi Dakwah Ajaran Tarekat Khalwatia Samman Di Kabupaten Wajo, *Kuriositas* Vol. 11, h, 149.

Kepatuhan dan kepatutan yang tergabung dalam tradisi tarekat khalwatiah menjadi kearifan lokal dalam hubungan antar seorang murid (pengikut) dengan guru (Syekh) sehingga hubungan keduanya sangat erat, demikian pula dengan keluarga sang guru. Kepatuhan pengikut tarekat tersebut menjaga keberadaan tarekat ini hingga kini.

Masyarakat di Desa Padang Timur Kecamatan Campalagian Kabupaten Polewali Mandar banyak mesyarakat yang mengikuti Tarekat Khalwatiah Samman dan disini peneliti mengambil judul terkait Pengaruh Tarekat Khalwatiah Samman di Desa Padang Timur Kecamatan Campalagian Kabupaten Polewali Mandar. karena peneliti ingin mengetahui lebih dalam terkait pengaruh tarekat di desa tersebut.

## **B. Fokus Penelitian dan Deskripsi Fokus**

### **1. Fokus Penelitian**

Penting bagi peneliliti untuk memfokuskan masalah dalam penelitian agar pembaca tidak keliru dan mampu memahami. Peneliti memfokuskan penelitian terkait Tarekat Khalwatiah Samman yang mempengaruhi perubahan perilaku masyarakat di Desa Padang Timur Kecamatan Campalagian Kabupaten Polewali Mandar.

### **2. Deskripsi Fokus**

Judul penelitian ini adalah “Pengaruh Tarekat Khalwatiyah Samman terhadap Perilaku Masyarakat di Desa Padang Timur Kecamatan Campalagian Kabupaten Polewali Mandar.

Berdasarkan pada fokus penelitian dari judul di atas, dapat dideskripsikan berdasarakan substansi permasalahan. Oleh karena itu, peneliti memberikan deskripsi fokus sebagai berikut:

- a. Pengaruh yang di maksud adalah kekuatan yang timbul dari Tarekat Khalwatiyah Samman yang bisa memberikan perubahan terhadap masyarakat yang ada di sekelilingnya. Konteks pengaruh yang dimaksud dalam penelitian ini adalah Pengaruh terhadap perilaku keseharian Masyarakat yang mengikuti Tarekat Khalwatiyah Samman di Desa Padang Timur Kecamatan Campalagian Kabupaten Polewali Mandar.

- b. Tarekat Khalwatiyah Samman: masyarakat yang menggunakan amalan Tarekat Khalwatia Samman.
- c. Perilaku: adalah tingkahlaku atau akhlak masyarakat yang dipengaruhi amalan Tarekat Khalwatiyah Samman. Dalam hal ini perilaku yang dimaksud adalah perilaku ke Agamaan dalam hal Sholat 5 waktu, membaca Al-qur'an, Pengajian, Dzikir, menghormati Mursyid.
- d. Pandangan masyarakat: penilaian masyarakat terhadap pengaruh yang dirasakan dalam Tarekat Khalwatiyah Samman.

### **C. Rumusan Masalah**

Berdasarkan dengan latar belakang diatas maka adapun rumusan masalah yang sesuai adalah sebagai berikut :

1. Bagaimana Pengaplikasian Murid Tentang Ajaran Tarekat Khalwatiyah Samman pada masyarakat di Desa Padang Timur Kecamatan Campalagian Kabupaten Polewali Mandar?
2. Bagaimana Dampak Tarekat Khalwatiyah Samman Terhadap Perilaku Masyarakat di Desa Padang Timur Kecamatan Campalagian Kabupaten Polewali Mandar ?

### **D. Kajian Pustaka**

Sejumlah penelitian dapat mendukung penelitian yang akan dilakukan, berikut merupakan penelitian-penelitian yang relefan dengan penelitian ini antara lain:

1. Penelitian yang dilakukan oleh Samsul Marlin dalam jurnal yang berjudul "Tarekat Khalwatiyah Samman Dan Ajarannya".Jenis penelitian ini menggunakan penelitian kualitatif lapangan dan pustaka. Peneliti memilih pendekatan tersebut karena karakteristik penelitian kualitatif. Adapun pendekatan kualitatif yaitu; peneliti mencari makna, pemahaman,pengertian, tentang suatu fenomena.<sup>10</sup>

Penelitian tersebut memiliki persamaan dengan judul yang akan diteliti menggunakan metode yang sama yaitu metode kualitatif.

---

<sup>10</sup>Muri. A Yusuf,*metode penelitian kuantitaif,kualitatif dan penelitian gabungan*.(Jakarta Prenada Media Group, 2014). h,328.



Perbedaannya adalah jurnal tersebut berfokus pada Tarekat Khalwatiah Samman Dan Ajarannya namun peneliti pada kali ini lebih berfokus pada pengaruh perilaku masyarakat.

2. Penelitian yang dilakukan oleh Reni Fitriani dalam Skripsi yang berjudul “Sejarah dan Perkembangan Tarekat Sammaniyah Di Kampung Cilangkahan Desa Peucangpari Kecamatan Cigemblong Kabupaten Lebak-Banten” Jenis penelitian ini menggunakan penelitian kualitatif .Peneliti memilih pendekatan tersebut karena karakteristik penelitian kualitatif.<sup>11</sup>

Penelitian tersebut memiliki persamaan dengan judul yang akan diteliti menggunakan metode yang sama yaitu metode kualitatif. Perbedaannya adalah skripsi tersebut berfokus pada sejarah dan perkembangannya. Adapun lokasi penelitian tersebut Di Kampung Cilangkahan Desa Peucangpari Kecamatan Cigemblong Kabupaten Lebak-Banten sedangkan peneliti kali ini berlokasi Desa Padang Timur Kecamatan Campalagian Kabupaten Polewali Mandar.

3. Zulkarnain Yani, dalam Jurnal : Lektur dan Khazanah Keagamaan, yang berjudul “Tarekat Sammaniyah di Palembang” yang didalamnya menjelaskan tentang Tarekat Sammaniyah. Pada penelitian ini menjelaskan bagaimana masuk dan berkembangnya Tarekat Sammaniyah di Palembang, ulama penyebar Tarekat Sammaniyah di Palembang serta tradisi sosial-kegamaan Tarekat Sammaniyah di Palembang.<sup>12</sup>

Penelitian Zulkarni Yani dengan penelitin sekarang sangat berbeda, yaitu peneliti yang sekarangakan melakukan penelitian tentang Pengaruh Tarekat Khalwatiah Samman Terhadap Perilaku Masyarakat Desa Padang Timur Kecamatan Campalagian Kababupaten Polewali Mandar tetapi memiliki persamaan yaitu metode penelitian kualitatif.

---

<sup>11</sup>Fitriani, Reni, *Sejarah dan Perkembangan Tarekat Sammaniyah Di Kampung Cilangkahan Desa Peucangpari Kecamatan Cigemblong Kabupaten Lebak-Banten* (Thesis, Jurusan Sejarah dan Kebudayaan Islam, Fakultas Ushuluddin dan Adab, UIN Sultan Maulana Hasanuddin Banten, 2018). h, 5

<sup>12</sup>Zulkarni Yani, *Tarekat Sammaniyah di Palembang*, no 3 (2012) h, 12

4. Ela Hikmah Hayati dan Rasikin, dalam Jurnal yang berjudul “Peran Seni Tari Zikir Samman di Pandeglang Banten. Dalam karya tersebut menjelaskan tentang Tarekat Sammaniyah dengan perkembangannya yang telah menjadi sebuah seni bagi masyarakat Pandeglang, yang biasa masyarakat menyebutnya dengan Seni zikir Samman. Selain itu dijelaskan pula fungsi dan makna seni zikir Samman dan pengaruhnya bagi masyarakat Pandeglang.<sup>13</sup>Penjelasan dalam penelitian ini lebih mengarah pada seni zikir Samman serta fungsi dan maknanya bukan pada Pengaruh dan perilaku masyarakat, juga lokasi penelitian yang berbeda.

#### ***E. Tujuan dan Kegunaan Penelitian***

Sesuai dengan rumusan masalah yang dikemukakan di atas, maka tujuan penelitian ini adalah sebagai berikut:

##### **1. Tujuan Penelitian**

- a. Untuk mengetahui Pengaplikasian murid Tarekat Khalwatiyah Samman pada masyarakat di Desa Padang Timur Kecamatan Campalagian Kabupaten Polewali Mandar.
- b. Untuk mengetahui Pengaruh Tarekat Khalwatiyah Samman Terhadap Perilaku Masyarakat di Desa Padang Timur Kecamatan Campalagian Kabupaten Polewali Mandar.

##### **2. Kegunaan Penelitian**

Kegunaan penelitian ini diharapkan dapat memberikan pemahaman kepada masyarakat serta pembaca terkait ajaran Tarekat Khalwatiyah Samman dan bagaimana pengaruhnya terhadap masyarakat serta dapat memberikan informasi kepada siapa saja yang membaca penelitian ini, dan mengetahui Pengaruh Tarekat Khalwatiyah Samman Terhadap Perilaku Masyarakat di Desa Padang Timur Kecamatan Campalagian Kabupaten Polewali Mandar.

---

<sup>13</sup>Ela Hikmah Hayati, *Peran Seni Tari Zikir Saman di Pandenglang Banten*, no 34 (2018), h. 21

## BAB II TINJAUAN TEORITIS

### *A. Pengaruh Sosial*

Pengaruh menurut Kamus Besar Bahasa Indonesia adalah daya yang ada dan timbul dari sesuatu (orang, benda) yang ikut membentuk watak, kepercayaan atau perbuatan seseorang. Dari pengertian diatas telah dikemukakan sebelumnya bahwa pengaruh adalah merupakan sesuatu daya yang dapat membentuk atau mengubah sesuatu yang lain. Pengaruh adalah suatu keadaan ada hubungan timbal balik, atau hubungan sebab akibat antara apa yang mempengaruhi dengan apa yang dipengaruhi. Dua hal ini adalah yang akan dihubungkan dan dicari apa ada hal yang menghubungkannya.<sup>1</sup> Di sisi lain pengaruh adalah berupa daya yang bisa memicu sesuatu, menjadikan sesuatu berubah. Maka jika salah satu yang disebut pengaruh tersebut berubah, maka akan ada akibat yang ditimbulkannya.<sup>2</sup>

Menurut Hugiono dan Poerwantana” pengaruh adalah dorongan atau bujukan dan bersifat membentuk atau merupakan suatu efek”. sedangkan menurut Badudu dan Zain “ pengaruh adalah daya yang menyebabkan sesuatu terjadi, sesuatu yang dapat membentuk atau mengubah sesuatu yang lain dan tunduk atau mengikuti karena kuasa atau kekuasaan orang lain. Sedangkan Louis Gottschalk mendefenisikan pengaruh sebagai suatu efek yang membentuk terhadap pikiran dan perilaku manusia baik sendiri-sendiri maupun bersama.<sup>3</sup>

Pengaruh sosial adalah wilayah psikologi sosial yang menyelidiki bagaimana orang dipengaruhi oleh tekanan (baik kenyataan maupun perkiraan) orang atau kelompok lain.<sup>4</sup> Oleh karena itu, Pengaruh sosial merupakan sesuatu yang kemudian memberi dampak pada tatanan masyarakat yang ditandai dengan

---

<sup>1</sup>Departemen Pendidikan dan Kebudayaan. *Kamus Besar Bahasa Indonesia* (Jakarta: Balai Pustaka, 1988), cet-1, hal 43.

<sup>2</sup>Pascasarjana, N.& Alauddin, U. I. N. (2017). *Abstrak Pendahuluan Manusia Sebagai Salah Satu Mahluk Ciptaan Allah Swt.* hal, 147-166.

<sup>3</sup>Gading, U.,& Kec. J. *Pengaruh ajaran tarekat sammaniyah dalam. Kehidupan .social masyarakat di Desa ujung gading julu kec. Simangambat kab. Padang lawas utara.* 2022, 014. <http://repository.uin-suska.ac.id/59011/>

<sup>4</sup><http://staffnew.uny.ac.id> (Diakses pada tanggal, 5 Oktober 2022).

adanya perubahan dalam berbagai hal yang terdapat dalam masyarakat baik itu sifat, kebiasaan, atau pun norma yang ada dalam masyarakat tersebut.

Adanya sebuah pengaruh yang hadir ditandai dengan perubahan. Maka, ada beberapa pengaruh yang mengakibatkan perubahan tersebut terjadi, diantaranya adalah:

1. Konformitas

Konformitas merupakan suatu jenis pengaruh sosial ketika seseorang mengubah sikap dan tingkah laku mereka agar sesuai dengan norma sosial yang ada.<sup>5</sup>

2. *Compliance* (Kesepakatan)

*Compliance* merupakan suatu bentuk pengaruh sosial yang meliputi permintaan langsung dari seseorang kepada orang lain. Prinsip yang menjadi dasar kesepakatan, yaitu: pertemanan, komitmen, kelangkaan, timbal balik, validasi sosial, dan kekuasaan.

3. *Obedience* (Kepatuhan)

*Obedience* merupakan perubahan perilaku karena perintah orang lain yang memiliki otoritas. Faktor yang paling penting dalam kepatuhan adalah bahwa orang memiliki otoritas yang sah dalam situasi tersebut, sesuai dengan norma sosial yang berlaku.<sup>6</sup>

## **B. Tarekat Khalwatiyah Samman**

1. Pengertian Tarekat Khalwatiyah Samman

Tarekat adalah beramal dengan syariat dengan mengambil/ memilih yang azimah (berat) dari rukshoh (ringan); menahan diri untuk tidak memberikan pendapat yang mudah pada amalan ibadah yang tidak boleh disederhanakan, menghindari segala larangan syariat lahir dan batin, menjalankan segala perintah Allah Swt semaksimal mungkin, sehingga segala larangan-Nya baik yang haram, makruh atau mubah dan yang tidak perlu. Melakukan semua ibadah fardhu dan sunnah, semua dibawah arahan, naungan dan bimbingan seorang guru/

---

<sup>5</sup>Robert A. Baron, *Psikologi Sosial*, (Jakarta: Penerbit Erlangga, 2005), h. 57.

<sup>6</sup><http://staffnew.uny.ac.id>. (Diakses pada tanggal 15 september 2022)

syaikh/ mursyid yang arif yang telah mencapai *maqamnya* (memenuhi syarat untuk menjadi seorang Syaikh/Mursyid)

J.Spencher Trimingham mendefinisikan tarekat sebagai suatu metode praktis untuk menuntut dan membimbing seorang murid secara terencana melalui beberapa tingkat pikiran, perasaan, dan tindakan(*maqam*) yang terkontrol secara terus menerus untuk mengalami tarekat yang sebenarnya.<sup>7</sup>

Secara teknis, tarekat adalah serangkaian pelatihan *zikir- taqarrub* yang ditentukan oleh seorang guru sufi dengan cara tertentu untuk mencapai mencapai kebersihan rohani, *tazkiyat al nafs*, menghilangkan semua penyakit hati, seperti syirik, kesombongan, membanggakan diri, cinta dunia yang memabibuta dan sebagainya.<sup>8</sup>

## 2. Sejarah Tarekat Khalwatiyah Samman

Kata tarekat yang secara harfiah berarti jalan mengacu kepada sistem latihan meditasi maupun amalan (*muroqabah, zikir wirid* dan sebagainya) yang dihubungkan dengan sederat guru sufi dan organisasi yang tumbuh di sekitar metode sufi.<sup>9</sup> Suatu tarekat pastilah mempunyai suatu tujuan, secara garis besar tarekat mempunyai tujuan yaitu membawa pelakunya pada jenjang *makrifat* dan hakikat, mengembalikan kesejati jiwa manusia melalui pengetahuan suci dan kebenaran sejati, dan mengembalikan manusia pada etika kemanusiaanya untuk menjadi manusia yang sempurna.<sup>10</sup>

Ditinjau dari segi historis, kapan dan tarekat mana yang mula-mula timbul sebagai suatu lembaga, sulit diketahui dengan pasti. Namun Harun Nasution menyatakan bahwa setelah Al-Ghozali menghalalkan *tasawuf* yang sebelumnya dikatakan sesat, tasawuf berkembang didunia Islam, tetapi perkembangannya

---

<sup>8</sup>Pratama, A. R. I. M. (2018). Urgensi Dan Signifikansi Mursyid Bagi Murid Dalam Tarekat. *JURNAL YAQZHAN: Analisis Filsafat, Agama Dan Kemanusiaan*, 4(1). <https://doi.org/10.24235/jy.v4i1.3189>

<sup>9</sup>Tedy, A. (2017).” Tarekat Mu’tabaroh di Indonesia”. [https://ejournal.iainbengkulu.ac.id /in dex.php/elafkar/article/view/1224](https://ejournal.iainbengkulu.ac.id/in dex.php/elafkar/article/view/1224)

<sup>10</sup>Rafiq, A. (2020). Dampak Media Sosial Terhadap Perubahan Sosial Suatu Masyarakat. *Global Komunika*, 1(1), h.18–29.

melalui tarekat. Tarekat adalah organisasi dari pengikut sufi-sufi besar yang bertujuan untuk melestarikan ajaran-ajaran tasawuf gurunya. Tarekat ini memakai suatu tempat pusat kegiatan yang disebut ribat (disebut juga zawiyah, hangka, atau pekir). Ini merupakan tempat para murid berkumpul melestarikan ajaran tasawufnya, ajaran tasawuf walinya dan ajaran tasawuf syaikhnya.<sup>11</sup>

Secararingkas, perkembangan tarekat Khalwatiyah Samman hingga padaabadke 6danseterusnya, Ajaran *tasawuf falsafi* kembali muncul pada periode ini secara komprehensif, yangmana pada periode sebelumnya (abad ke 5 H), ajaran *tasawuf falsafi* ini sempat hilang atautenggelam. Dan ajaran ini bermetaformosis dengan sempurna di periode ini, baik dari segi praktek, pengajaran, maupun ide. Hal ini dapat dilihat dari tulisan Ibnu Arabi dalam kitabnyayangberjudul *al Futuhat al Makkiyah* dan *Fusus al Hikam*.<sup>12</sup>

Hasil kajian oleh sebagian penulis bahwa lahirnya gerakan tarekat sebenarnyadiawali pada abad ke 6 H. Berdasarkan kajian historisperkembangan tasawuf di atas, makadapat disimpulkan bahwa awal perkembangan tarekatpada abad ke 1 dan ke 2 H masihbermakna jalan spiritual yang dilalui oleh seorang sufi menuju hakikat. Kemudian pada abad selanjutnya (abad ke3dan ke4H) merupakan cikal bakal munculnya berbagai tarekat.Dan pada abad ke 6 H (periode ke 4 ini) yang ditandai dengan munculnya beberapa kelompok atau institusi tarekat yangdiawali dan dipelopori oleh Syeikh Abdul Qadir al-Jailani yang bernama tarekat *Qadiriyah*(tarekat pertama). Sejak saat itu pula, berbagai macam tarekat mulai muncul, baik cabang daritarekat *Qadiriyah* maupun tarekat yang berdiri sendiri.<sup>13</sup>

### 3. Ajaran Tarekat Khalwatiyah Samman

Terdapat beberapa ajaran-ajaran dasar dalam tarekat sammaniyah, yaitu:

---

<sup>11</sup> Zamrodah, Y. *konsep pembinaan aqidah tarekat khalwatiyah sammandi desa sididadi kecamatan wonomulyo kabupaten polewali mandar*.(2016), h.23.

<sup>12</sup> Ris'an rusli. *Tasawuf dan tarekat* (Palembang , PT Raja Grafindo Persada,2013),h.189

<sup>13</sup> Aminullah Artikel Tarekat Sufi, R., & Sejarah dan Budaya, J. (2001). "Artikel Tarekat Sufi."

- a) *Yaqza*: kesadaran diri sebagai makhluk yang hina di hadapan Allah swt.
- b) *Taubah*: mohon ampun atas segala dosa.
- c) *Muhasabah*: intropeksi diri.
- d) *Indbah*: berhasrat kembali kepada Allah swt.
- e) *Tafakkur*: merenung akan kebesaran Allah swt.
- f) *I'tisan*: selalu bertindak sebagai khalifah Allah di muka bumi.
- g) *Firar*: lari dari keduniawian yang tidak berguna dan kejahatan.
- h) *Riyadah*: melatih diri dengan beramal sebanyak-banyaknya.
- i) *Tasyakur*: selalu bersyukur kepada Allah swt.
- j) *Sima'*: mengkonsentrasikan seluruh anggota tubuh dalam mengikuti perintah-perintah Allah, terutama pendengaran.

Adapun di sini, murid harus *tawajjuh*. Mursyid akan mengajarkan zikir zikir tertentu, memberikan silsilah, baiat, talkin. Tahap awal sebelum pembaiatan, murid harus mengadakan penyucian batin, sikap dan perilaku. Setelah suci batinnya, maka di isi dengan sikap dan perilaku terpuji.

Selain ajaran-ajaran dasar di atas, dalam tarekat Khalwatiyah Samman juga diajarkan beberapa hal, seperti:

- 1) Zikir *Samaniyah* Zikir dalam tarekat Samaniyah sebagaimana disebutkan oleh pendirinya Muhammad bin Abdul Karim al-Samman dalam kitabnya *al Nafahat al ilahiyat* yang dikutip oleh muridnya Syekh Abd Shamad al-Palimbani yang mengajarkan tujuh jenis zikir sesuai dengan tujuh tingkatan jiwa yang dapat dicapai oleh manusia, yaitu sebagai berikut:
  - a. *La Ilaaha Illallah* (pengakuan bahwa tiada tuhan selain Allah). zikir padatingkatan jiwa pertama ini disebut *an-Naf al-Ammarah* (nafsu yangmenaruh pada keburukan, amarah). jiwa ini dianggap sebagai jiwa yangpaling terkotor dan selalu menyuruh pemiliknya untuk melakukanperbuatan dosa dan maksiat atau buruk, seperti mencuri, berzina,membunuh, dan lain-lain.
  - b. *Allah* (Allah). Pada tingkatan jiwa kedua ini di sebut *an-Nafs al-Lawwamah* (jiwa yang menegur). jiwa ini dianggap sebagai jiwa yang sudah bersih dan selalu menyuruh kebaikan-kebaikan pada pemiliknya

dan menegurnya jika ada keinginan untuk melakukan perbuatan-perbuatan buruk.

- c. *Huwa* (dia). zikir pada tingkatan ketiga ini disebut *An-Nafs Al-Mulhamah*(jiwa yang terilham). Jiwa ini dianggap yang terbersih dan telah diilhami oleh Allah swt. sehingga bisa memilih mana yang baik dan mana yang buruk.
- d. *Haq* (Maha Benar). tingkatan jiwa ini di sebut *An-Nafs Al-Muhmainnah* (jiwa yang tenang). Jiwa ini selain bersih juga dianggap tenang dalam menghadapi segala problema hidup maupun guncangan jiwa lainnya.
- e. *Hay* (Maha Hidup). Di sebut juga zikir *An-Nafs Ar-Radliyah* (jiwa yang ridha). Jiwa ini semakin bersih, tenang dan ridha (rela) terhadap apa yang menimpa pemiliknya, karena kamu berasal dari pemberian Allah.
- f. *Qayyum* (Maha Jaga). Tingkatan jiwa ini di sebut juga *An-Nafs Al-Marliyah* (jiwa yang diridhai). selain jiwa ini semakin bersih, tenang, ridha terhadap semua pemberian Allah juga mendapatkan keridhaan-Nya.
- g. *Qahhar* (Maha Perkasa). Jiwa ini di sebut juga *An-Nafs Al-Kamilah* (Jiwa yang sempurna). dan inilah jiwa yang terakhir atau puncak jiwa yang paling sempurna dan akan terus mengalami kesempurnaan selama hidup dari pemiliknya.<sup>14</sup>

2) *Tawassul* yang didukung oleh jenis zikir sesuai dengan tujuh tingkatan jiwa yang dicapai oleh manusia. Salah satu ajaran tarekat Samaniyah adalah *Tawassul*. Dalam manaqib Syeikh al-Samman susunan Muhammad Zaini bin Abd al-Ghani al-Banjari, pada bagian akhir dalam kitab al-Tawassulat al- Sammaniyah al-Musammah : Jaliah al-Kurab wa Munilah al- Arab. Munculnya ajaran *tawassul* pada Syekh alSamman didukung oleh jenis zikir sesuai dengan tujuh tingkatan jiwa yang dapat dicapai oleh

---

<sup>14</sup> Syakirin Al-Ghozaly, *Ilmu Tasawuf sebuah pengantar*, 2010, (Sukoharjo: AIS-Aswaja institute Surakarta), hal. 75.



manusia, yaitu sebagai berikut: Pertama, *Nafs al Ammarah* bentuk zikirnya *La ilaha illa Allah*. kedua, *Nafs al Lawwamah* bentuk zikirnya *Allah, Allah, Allah*. Ketiga, *al Mulhamah* bentuk zikirnya *Hu, Hu, Hu*. Keempat, *al Muthmainnah* bentuk zikirnya *Haq, Haq, Haq*. Kelima, *al Radliyah* bentuk zikirnya *Hay, Hay, Hay*. Keenam, *al Mardiyah* bentuk zikirnya *Qayyum, Qayyum, Qayyum*. Ketujuh, *al Kamilah* bentuk zikirnya *Qahhar, Qahhar, Qahhar*.

3) *Tawassul* didukung oleh keyakinan bahwa *al-samman* adalah wali Allah swt.

Salah satu ajaran tarekat Samaniyah adalah *Tawassul*. Dalam *manaqib* Syekh al-Samman susunan Muhammad Zaini bin Abd al-Ghani al-Banjari, pada bagian akhir dalam kitab *al-Tawassulat al-Sammaniyah al-Musammah* : Jaliyah al-Kurab wa Munilah al-Arab. Munculnya ajaran *tawassul* pada Syekh al-Samman didukung oleh keyakinan bahwa al-Samman adalah Wali Allah. Para pengikut al-Samman dan banyak ulama disekitarnya menganggapnya sebagai wali yang luar biasa. jenis zikir sesuai dengan tujuh tingkatan jiwa yang dapat dicapai oleh manusia, yaitu sebagai berikut: Pertama, *Nafs al Ammarah* bentuk zikirnya *La ilaha illa Allah*. kedua, *Nafs al Lawwamah* bentuk zikirnya *Allah, Allah, Allah*. Ketiga, *al Mulhamah* bentuk zikirnya *Hu, Hu, Hu*. Keempat, *al Muthmainnah* bentuk zikirnya *Haq, Haq, Haq*. Kelima, *al Radliyah* bentuk zikirnya *Hay, Hay, Hay*. Keenam, *al Mardiyah* bentuk zikirnya *Qayyum, Qayyum, Qayyum*. Ketujuh, *al Kamilah* bentuk zikirnya *Qahhar, Qahhar, Qahhar*. Untuk melakukan *tawassul* kepada Syekh al-Samman cara pertama adalah mengerahkan segenap jiwa atau tawajjuh kepada Allah swt. Dengan sepenuh hati, kemudian mintalah kepada Allah apa yang diinginkan, permintaan itu harus diakhiri dengan kata-kata dengan berkah keramat tuan Syekh al-Samman.

Bertawassul pada syekh al-Samman dapat dilakukan dengan cara dan bacaan yang berbeda. Diantaranya dengan jalan membaca *manaqibnya* kemudian dilanjutkan dengan pengajian Al-Qur'an dan tahlilan. Setelah semua bacaan itu disampaikan kepadanya, ditutup dengan membacakan

doa kepada Syekh al-Samman yang tertulis diakhir kitab manaqibnya. pembacaan kitan manaqib syekh al-Samman terbanyak adalah pada peringatan kematiannya, yaitu pada tanggal 2 bulan *Zulhijjah*.

#### 1) *Ratib* Samman

*Ratib* Samman memiliki tata cara dan peraturan khusus yang terdiri dari empat bagian ; pertama, membacakan shalawat serta salam kepada Nabi Muhammad saw, kemudian kepada keluarga dan para sahabat, serta para tokoh pendiri tarekat. Kedua, *melafalkan* zikir *laa ilaaha illa* Allah dengan enam variasi yang berbeda dalam dua nada suara dan tempo. Dari enam variasi , tiga yang pertama dibaca pada posisi duduk, yang dikenal dengan “*ratib duduk*”, dengan ketukan kaki dan goyangan tubuh ke sana ke mari. Ketiga, melafalkan zikir ketujuh, yaitu membaca *Ahum...Ahum...Ahum...!* diiringi dengan tari melingkar, dan diakhiri dengan pembacaan *Ahi...Ahhi...Ahi..Ahhi..!*. ke empat, adalah membaca zikir terakhir yang berbunyi „*Am..! Ah..!* „*Am..! Ah..!* „*Am..!*. Setiap empat bagian *ratib* terdiri dari satu kumpulan jenis zikirnya berbeda dan dinyanyikan dengan nada suara dan tempo yang berbeda, dihiasi dengan *qashida* dan *nasyid* yang dinyanyikan oleh pemimpin (mursyid) dan diikuti para jamaah (pengikut)-nya.

Tarekat Samaniyah sebenarnya terkenal dengan ritual pembacaan *ratib* Sammanya. Pembacaan ini sangat populer dan di praktikkan di Nusantara, antara lain di Bekasi, Jakarta, Depok, Bogor, Palembang, Kalimantan Selatan dan tempat lainnya. Tradisi membaca *ratib* Samman, selain dipraktikkan dalam ritual keagamaan, juga dilakukan dalam tradisi lain seperti pemenuhan keinginan atau kemungkinan ketika ada bencana.

Bagi pengikut tarekat Samaniyah itu sendiri, pembacaan *ratib* Samman ini mendapat tempat yang khusus. Hossein Nashr menjelaskan, mereka dapat melakukan ritual membaca *ratib* Samman memakan waktu enam sampai tujuh jam. Meskipun ritual ini harus dilakukan oleh murid tarekat yang telah di bai‘at dari sang mursyid, namun orang yang ikut dalam pembacaan *ratib* samman ini boleh saja berasal dari luar anggota tarekat. Mereka membentuk lingkaran yang

mengelilingi pemimpin dan pengikutnya, melantunkan zikir, serta mempertunjukkan berbagai sikap tubuh dan gerakan dengan cara yang diarahkan atau dipraktikkan oleh pemimpin (mursyid). Selanjutnya, ajaran tarekat Samaniyah yang lain adalah kita diperintahkan untuk selalu memperbanyak sholat dan berzikir, kemudian berlemah lembut pada fakir miskin, kita juga dilarang untuk mencintai dunia secara berlebihan, dalam ajaran tarekat Samaniyah selanjutnya kita diperintahkan untuk mengganti akal basyariyah dengan akal rabbaniyah, bertauhid kepada Allah dalam zat, sifat dan *af' al-Nya*.

Berdasarkan dari ajaran-ajaran yang terdapat dalam tarekat halwatiyah samman bagi para jamaahnya, nilai-nilai dari ajaran tersebut seharusnya dapat terwujud dalam perilaku dari jama'ah Tarekat Halwatiah Samman, perilaku yang di maksud dalam hal ini adalah yang terwujud dalam hubungan seorang hamba dengan tuhanNya, maupun hubungan dengan sesama manusia dan lingkungan di sekitarnya. Hal inilah yang akan menjadi tolak ukur dalam meniali bagaimana "Pengaruh Tarekat Khalwatiah Samman Terhadap Perilaku Masyarakat Desa Padang Timur Kec. Campalagian Kab. Polewali Mandar."<sup>15</sup>

#### 4. Fungsi Tarekat Khalwatiah Samman

Tarekat dalam dunia tasawuf memiliki beberapa fungsi sebagai bentuk praktis dalam mengamalkan amalan-amalan sufistik pada kehidupan social dan spiritual mereka, diantaranya adalah:

- a) untuk membimbing pribadi dan perilaku seorang murid yang dilakukan sang mursyid kepada muridnya.
- b) Untuk mensucikan batin dengan melakukan berbagai latihan ruhani dengan hidup zuhud, menghilangkan sifat-sifat tercela (jelek) yang menyebabkan dosa, dan mengisinya dengan sifat-sifat terpuji (baik), taat menjalankan perintah agama, menjauhi segala larangannya, taubat atas segala dosa, muhasabah, intropeksi dan muraqabah; mawas diri terhadap semua amalan-amalannya dan segala bentuk tindakannya.

---

<sup>15</sup>Talkin, H. *Tarekat Syattariyah Pengaruh Ajarannya Terhadap Masyarakat Di Desa Talang Tige Kec. Muara Kemumu Kab. Kepahiang* 2020. h.98.

- c) Sebagai wahana bagi penanaman dan transmisi nilai-nilai ke agamaan di tengah-tengah masyarakat.
- d) Sebagai metode praktis bimbingan rohani kepada murid dengan menggunakan akal pikiran (*al aql*), perasaan (*dzauq*) dan tindakan (*af'al*) secara berpingkat dan berurutan untuk merasakan hakikat Tuhan.
- e) Sebagai jalan untuk meningkatkan semangat dalam melakukan kebaikan, ibadah dan ketaatan lainnya yang lebih baik sebagai bentuk persembahan yang terbaik kepada Allah swt.
- f) Tarekat berfungsi sebagai jalan untuk mencapai ma'rifat. Dalam artian, sampai (*wusul*) *ila* Allah swt.
- g) sebagai forum kekeluargaan antara *ikhwan* (murid tarekat)
- h) tarekat juga berfungsi sebagai alat untuk merespon gejolak politik di tengah masyarakat.
- i) ia juga berfungsi sebagai langkah untuk mengetahui hal-hal yang berkaitan dengan nafsu serta sifat-sifatnya, untuk kemudian menjauhi yang tercela dan mengamalkan yang terpuji.
- j) .tarekat juga berfungsi sebagai lembaga yang menghubungkan antara seorang '*abdun* kepada *ma'bud-nya*, seorang makhluk kepada sang khaliknya.<sup>16</sup>

##### 5. Tujuan Tarekat Khalwatiyah Samman

Para murid atau pengikut tarekat mempunyai tujuan mengamalkan paket-paketdzikir, tujuan tersebut adalah sebagai berikut :

- a) Pencucianjiwa(*TazkiyatAl-Nafs*),melaluiamalankhasdalamtarekat(*dzikir*),membersihkankotoran-kotoranjiwayang dapatmematikanhawanafsu(*fida*"),mengamalkansyari"at,mengamalkanam alansunnah,berprilakuuntukmenguasaiduniadanmenghindarkandiridaridipe rbudakdunia(*zuhud*).
- b) Pendekatan diri kepada Allah (*taqarrub Ila Allah*), melalui amalan yang

---

<sup>16</sup>M. Saifullah Al-Aziz Senali. *Risalah memahami ilmu tasawuf*. (Surabaya: Terbitterang, 1998), h.87.

baik atau mengikuti petunjuk ulama<sup>17</sup> atau wasilah (*tawassul*) mengkondisikan bahwa setiap saat dan di mana manusia berada itu selalu bersama dengan Allah swt. (*Muqarrabah*), dan menghindarkan diri dari tipu daya dunia (*khalawat atau uzlah*)

- c) Menjalankan amalan wirid yang diijazahkan oleh mursyid, meneladani sifat dan amaliah guru melalui manaqib, mengamalkan (ratib) rumusan komposisi bacaan-bacaan istighfar, tasbih, Asmaul Husnah, Shalawat, kalimah Thaiyibah yang diijazahkan guru pada murid untuk mencapai peningkatan spiritual hajad yang besar, dan (hizib), yaitu amalan sufi yang diberikan kepada muridnya secara ijazah yang sharih. *Hizib* ini diyakini oleh masyarakat sebagai amalan untuk meningkatkan kekuatan spiritual yang sangat besar terutama jika dihadapkan dengan ilmu-ilmu ghaib dan kesaktian. Secara rinci (point 1, 2 dan 3) dijelaskan dalam ajaran tarekat.
- d) Menata batin dan meluruskan langkah-langkah batinyah sehingga kedudukan dan kiprah dalam kehidupan bermasyarakat senantiasa berakhlak karimah dan langkah-langkahnya senantiasa diatas jalan atau tarekat yang diridhai.<sup>17</sup>

### **C. Otoritas Kharismatik Max Weber dan Pengaruh Tarekat khalwatiyah Samman Terhadap Perilaku Masyarakat (Sosial)**

Perilaku menurut bahasa merupakan tanggapan atau reaksi individual yang terwujud di gerak sikap tidak saja badan atau ucapan, perilaku juga diartikan tanggapan atau reaksi seseorang terhadap individu, rangsangan, atau lingkungan.<sup>18</sup> Sedangkan dalam sosiologi diartikan sebagai sifat yang suka memperhatikan kepentingan umum (menghormati kiyai atau ustadz) tolong menolong, sopan antun, menghargai orang lain, dan lain sebagainya.

Perilaku dalam perspektif Islam disebut juga Akhlak yang berasal dari bahasa Arab *Jama'* dari bentuk *Mufrad*-nya "Khuluqun" yang menurut logika

---

<sup>17</sup>Gading, U., & Kec, J. *Pengaruh ajaran tarekat samanyah dalam kehidupan sosial masyarakat di desa ujung gading julu kec. simangambat kab. padang lawas utara*.2014 <http://repository.uin-suska.ac.id/59011>

<sup>18</sup>Purwadarminta, *Kamus Umum Bahasa Indonesia* (Jakarta: PN Balai Pustaka, 1985), h, 671.

dairtikan budi pekerti, perangai, tingkah laku, dan tabiat.<sup>19</sup> Masyarakat merupakan sekelompok individu yang tinggal dalam suatu tempat tertentu, saling berinteraksi dalam waktu yang relatif lama, mempunyai adat-istiadat dan aturan-aturan tertentu dan lambat laun membentuk sebuah kebudayaan. Masyarakat juga merupakan sistem sosial yang terdiri dari sejumlah komponen struktur sosial yaitu: keluarga, ekonomi, pemerintah, agama, pendidikan, dan lapisan sosial yang terkait satu sama lainnya, bekerja secara bersama-sama, salingberinteraksi, berelasi, dan saling ketergantungan.<sup>20</sup>

Max Weber dalam buku teori-teori sosial dalam tiga paradigma yang ditulis oleh I. B. Wirawan menyebut perilaku sosial sebagai tindakan sosial. Menurutnya tindakan sosial merupakan tindakan individu sepanjang tindakannya itu mempunyai makna dan arti subjektif bagi dirinya dan diarahkan kepada tindakan sorang lain. Sebaliknya tindakan individu yang diarahkan kepada benda mati atau objek fisik semata tanpa dihubungkannya dengan tindakan orang lain bukan merupakan tindakan sosial.<sup>21</sup>

Max Weber dalam buku yang ditulis oleh I.B. Wirawan mengatakan, individu manusia dalam masyarakat merupakan aktor yang kreatif dan realitas sosial bukan merupakan alat yang statis dari paksaan fakta sosial. Artinya tindakan manusia tidak sepenuhnya ditentukan oleh norma, kebiasaan, nilai, dan sebagainya yang tercakup dalam konsep fakta sosial. Walaupun pada akhirnya Weber mengakui bahwa dalam masyarakat terdapat struktur sosial dan pranata sosial. Dikatakan bahwa struktur sosial dan pranata sosial merupakan dua konsep yang saling berkaitan dalam membentuk tindakan sosial.<sup>22</sup>

Sebagaimana Konsep dasar Weber mengenai tindakan sosial yang berpengaruh kepada kelompok sosial, maka konsep kharismatik Weber dan

---

<sup>19</sup>Zahrudin AR, *Pengantar Ilmu Akhlak*, (Jakarta: PT. Radja Grafindo Persada, 2004), h. 1.

<sup>20</sup>Zamrodah, Y. *konsep pembinaan aqidah tarekat khalwatiyah sammandi desa sididadi kecamatan wonomulyo kabupaten polewali mandar*, 2016. 15(2), h.23.

<sup>21</sup>I. B. wirawan, *Teori-Teori Sosial Dalam Tiga Paradigma*, (Jakarta: Kencana Prenada Media Grup, 2012), h.29.

<sup>22</sup>I. B. Wirawan, *Teori-teori Sosial Dalam Tiga Paradigma*, (Jakarta: Kencana Prenada Media Grup, 2012), h. 79.

terekat *Khalwatiah Samman* mempunyai korelasi hal ini tidak lepas dari pembacaan terhadap fenomena-fenomena masyarakat akan gandrung akan seorang pemimpin yang dapat menciptakan suatu perubahan disaat terjadi suatu kondisi krisis.

Secara *implisit Weber* melihat suatu perubahan interaksi sosial masyarakat terdapat factor eksternal didalam-nya yang mendorong tindakan masyarakat untuk melakukan suatu perubahan dengan bertumpu pada intruksi dari orang yang dipercayai dan dihormati akan menimbulkan serta melahirkan perubahan yang inovatif-dinamis serta radikal.<sup>23</sup>

Teori kepemimpinan karismatik saat ini sangatlah dipengaruhi oleh ide-ide ahli sosial yang bernama Max Weber. Karisma adalah kata dalam bahasa Yunani yang berarti “berkat yang terinspirasi secara agung atau dengan bahasa lain yakni *anugerah*”, atau dalam bahasa Kristen yakni rahmat (*grace*), seperti kemampuan untuk melakukan keajaiban atau memprediksikan peristiwa masa depan, sehingga melahirkan suatu perubahan yang radikal. Konsep kharismatik (*charismatic*) atau kharisma (*charisma*) menurut Weber lebih ditekankan kepada kemampuan pemimpin yang memiliki kekuatan luarbiasa dan mistis. Menurutnya, ada lima faktor yang muncul bersamaan dengan kekuasaan yang kharismatik, yaitu : Adanya seseorang yang memiliki bakat yang luarbiasa, adanya krisis sosial, adanya sejumlah ide yang radikal untuk memecahkan krisis tersebut, adanya sejumlah pengikut yang percaya bahwa seseorang itu memiliki kemampuan luarbiasa yang bersifat transendental dan supranatural, serta adanya bukti yang berulang bahwa apa yang dilakukan itu mengalami kesuksesan.<sup>24</sup>

Melihat definisi di atas, Weber menggunakan istilah itu untuk menjelaskan sebuah bentuk pengaruh yang bukan didasarkan persepsi pengikut bahwa pemimpin diberkati dengan kualitas yang luar biasa. Sebab Menurut Weber, kharisma terjadi saat terdapat sebuah krisis sosial, seorang pemimpin muncul dengan sebuah visi radikal yang menawarkan sebuah solusi untuk krisis itu,

---

<sup>23</sup>I. B. Wirawan, *Teori-teori Sosial Dalam Tiga Paradigma*, h. 60.

<sup>24</sup> Betti R. Scharf, *Kajian Sosiologi Agama*, (Yogyakarta: Tiara Wacana, 1995), h. 206.

pemimpin menarik pengikut yang percaya pada visi itu, mereka mengalami beberapa keberhasilan yang membuat visi itu terlihat dapat dicapai, dan para pengikut dapat mempercayai bahwa pemimpin itu sebagai orang yang luar biasa.

Tipe kharismatik merupakan salah satu dari tiga tipe yang dikemukakan oleh Weber sebagai postulat ideal dalam memandang peranan pemimpin-pemimpin keagamaan terhadap pola sosial di masyarakat. Apakah mereka juga masuk dalam tipe yang dirumuskan oleh Weber dalam konsep kharismatik, atau malah tidak. Sebenarnya Weber menjadikan tipe otoritas atau sistem kepercayaan yang mengabsahkan hubungan-hubungan dalam masyarakat menjadi tiga, yaitu dominasi hukum (legal-rasional), tradisional (established), dan kharismatik (pemimpin). Kekuasaan tradisional atas dasar suatu kepercayaan yang telah ada (established) pada kesucian tradisi kuno.<sup>25</sup>

Kekuasaan yang rasional atau berdasarkan hukum (legal) adalah kekuasaan yang didasarkan atas kepercayaan terhadap legalitas peraturan-peraturan dan hak bagi mereka yang memegang kedudukan, yang berkuasa berdasarkan peraturan-peraturan untuk mengeluarkan perintah. Kekuasaan tradisional atas dasar suatu kepercayaan yang telah ada (established) pada kesucian tradisi kuno. Dengan kata lain yakni bentuk kepercayaan terhadap legalitas praktek-praktek yang telah disucikan dan dibakukan. Sedangkan Kekuasaan kharismatik merupakan dominasi atau otoritas yang didapatkan atas pengabdian diri atas kesucian, sifat kepahlawanan atau yang patut diteladani dan dari ketertiban atas kekuasaannya.

Perbedaan mendasar antara tipe tradisional dan hukum dengan kharisma yaitu terletak pada sifatnya. Tradisional dan hukum merupakan bentuk relasi yang stabil dan terus menerus (*continou*), sedangkan kharisma murni berusia pendek. Meskipun demikian, seorang pemimpin yang berkharisma, itu juga dapat dan bisa mewarisi ke-kharismaan-nya kepada orang lain atau istilah Weber rutinisasi kharisma. Pada pembahasan mengenai *Pengaruh Tarekat Khalwatiah Samman dan hubungannya* Kepemimpinan Kharismatik Weber, merupakan suatu

---

<sup>25</sup>Bryan S. Turner, *Sosiologi Islam; Suatu Telaah Analistis Atas Tesa Sosiologi Weber*, (Jakarta: CV. Rajawali, 1974), h. 36-37.



fenomena sosial yang terdapat pada waktu kebutuhan kuat muncul terhadap legitimasi otoritas. Weber menekankan bahwa yang menjadi barometer kebenaran kharisma adalah pengakuan pengikutnya.

Gejala pemimpin kharismatik tersebut pada umumnya pada saat terjadi sebuah krisis, baik itu krisis kepemimpinan. Sehingga adanya kharisma tersebut akan melahirkan sesuatu yang beda dari sebelum adanya kharisma dengan setelahnya. Menurutnya, ada lima faktor yang muncul bersamaan dengan kekuasaan yang kharismatik, yaitu : Adanya seseorang yang memiliki bakat yang luarbiasa, adanya krisis sosial, adanya sejumlah ide yang radikal untuk memecahkan krisis tersebut, adanya sejumlah pengikut yang percaya bahwa seseorang itu memiliki kemampuan luarbiasa yang bersifat transendental dan supranatural, serta adanya bukti yang berulang bahwa apa yang dilakukan itu mengalami kesuksesan.

Pengaruh *Tarekat Khalwatiyah Samman*, sangat tepat ketika menggunakan analisis Weber untuk membedah fenomena sosial yang akan diteliti, persamaannya terdapat pada kepercayaan pengikut yang mendalami *Tarekat Samman*, bahwa pengaruh dalam aspek perilaku sosial dan solidaritas masyarakat, membawa perubahan bagi masyarakat. Sehingga penilaian pengikut *Tarekat Samman*, menilai bahwa guru (*Mursyid*), adalah sosok yang *Kharismatik*, yang didengar pendapatnya demi memenuhi harapan masyarakat, menuju perubahan perilaku sosial, ketika mengalami kekacauan sosial.

Terdapat beberapa faktor yang membentuk perilaku sosial, seperti yang dikemukakan oleh Baron dan Bierne bahwa perilaku seseorang dibentuk oleh empat kategori, yaitu:

1. Perilaku dan Karakteristik orang lain.

Seseorang yang bergaul dengan orang lain yang memiliki karakter santun, maka terdapat kemungkinan besar orang tersebut juga akan memiliki karakter santun yang sama dengan orang sepergaulannya. Oleh karena itu, orang yang bergaul dengan orang yang memahami konsep

ajaran tarekat Khalwatiah Samman dan mengamalkannya, maka ia juga bisa saja memiliki karakter yang sama dengan orang yang memahami tarekat tersebut.

## 2. Proses Kognitif

Ingatan dan pikiran memuat gagasan, keyakinan, dan pertimbangan yang menjadi tolak ukur kesadaran sosial seseorang yang berpengaruh terhadap perilaku sosial. Misalnya, seorang calon guru terus berfikir agar dikemudian hari menjadi guru yang berintegritas menjadi panutan bagi siswa dan orang disekitarnya.<sup>26</sup>

## 3. Faktor Lingkungan

Lingkungan dapat mempengaruhi perilaku sosial. Misalnya, orang yang berasal dari daerah pesisir atau pegunungan yang terbiasa berbicara dengan keras, maka perilaku sosialnya cenderung memiliki watak yang keras. Ketika berada di lingkungan masyarakat yang terbiasa bertutur kata lembut, maka seseorang memiliki kecenderungan lembut dalam perilaku sosialnya.

## 4. Latar Budaya sebagai tempat perilaku dan pemikiran sosial itu terjadi.

Latar belakang budaya seseorang dapat mempengaruhi perilaku sosial. Misalnya masyarakat yang bermukim di sekitar kawasan pesisir dengan karakteristik memiliki kebiasaan yang dibentuk oleh kebiasaan menangkap ikan atau membudidaya rumput laut, akan berperilaku aneh ketika diperhadapkan dengan kebiasaan atau budaya diluar dari dirinya.

ALAUDDIN  
M A K A S S A R

---

<sup>26</sup>Robert A Baron, Donn Bayerne, *Psikologi Sosial* (Jakarta: Penerbit Erlangga, 2004), h. 10.

## **BAB III**

### **METODE PENELITIAN**

#### **A. Jenis dan Lokasi Penelitian**

##### **1. Jenis penelitian**

Penelitian ini menggunakan metode penelitian kualitatif. Menurut Mantra dalam buku Meleong, metode penelitian adalah prosedur penelitian yang menghasilkan data deskriptif berupa kata-kata atau perkataan dan perilaku yang diamati. Penelitian kualitatif juga berinteraksi dan mengeksplorasi perspektif partisipan dengan strategi yang fleksibel. Penelitian kualitatif ini bertujuan untuk memahami fenomena sosial dari perspektif partisipan. Oleh karena itu, penelitian kualitatif adalah penelitian yang digunakan untuk menyelidiki objek alamia, dimana peneliti sebagai instrument kuncinya.<sup>1</sup>

##### **2. Lokasi penelitian**

Berdasarkan dari judul penelitian ini, maka penelitian ini berlokasi di wilayah Desa Padang Timur Kecamatan Campalagian Kabupaten Polewali Mandar. Alasan akademiknya mengapa memilih lokasi ini selain saya tinggal di lokasi ini juga karena komonitas ajaran tarekat ini berkembang dan memiliki banyak pengikut di lokasi ini.

#### **B. Pendekatan Penelitian**

Pendekatan merupakan cara yang dilakukan untuk melihat penelitian dari perspektif yang lebih dekat.<sup>2</sup> Dalam penelitian ini pendekatan yang digunakan adalah pendekatan sosiologis. Pendekatan sosiologis adalah pendekatan yang digunakan untuk menggambarkan keadaan masyarakat lengkap dengan struktur, lapisan serta berbagai gejala sosial lainnya yang saling berkaitan.<sup>3</sup> Pendekatan sosiologi dalam penelitian ini digunakan untuk mengetahui Pengaruh Tarekat

---

<sup>1</sup> Lexy j. Moloeng, *Metode penelitian kualitatif*, (Remaja Roskadarina, 2008), h.4.

<sup>2</sup> Agus Zinal Fitri, Nik Hryanti, *Metodologi Penelitian Kuantitatif, Kualitatif, Mixed Method dan Research and Development* (Cet. I; Malang: Madani Media, 2020), h. 22.

<sup>3</sup> M. Arif Khoiruddin, "Pendekatan Sosiologi Dalam Islam", *Jurnal* 25, no. 2 (2014), h. 2.

Khalwatiah Samman terhadap perilaku Masyarakat Desa Padang Timur Kecamatan Campalagian Kabupaten Polewali Mandar.

### C. Sumber Data

Sumber data dalam penelitian adalah subjek dari mana data diperoleh. Data penelitian yang digunakan dalam penelitian ini dapat dikelompokkan menjadi:

#### 1. Data Primer

Sumber data primer adalah data-data yang berupa teks hasil wawancara dan diperoleh melalui wawancara dengan informan yang sedang dijadikan sampel dalam penelitian.<sup>4</sup> Data primer adalah data awal peneliti dari hasil observasi, teks wawancara, dan dokumentasi hingga dapat dikembangkan menjadi data yang akurat untuk memecahkan masalah penelitian.

#### 2. Data Sekunder

Data sekunder yakni data yang telah dikumpulkan oleh pihak lain.<sup>5</sup> Data sekunder pada umumnya berupa bukti catatan sejarah atau laporan yang telah disusun dalam arsip (data dokumentar) yang dipublikasikan maupun yang tidak dipublikasikan. Sumber data sekunder disini merupakan data pendukung atau penunjang dari data primer. Semua data tersebut diharapkan mampu menunjang untuk mengetahui bagaimana Pengaruh Tarekat Khalwatiah Samman Terhadap Perilaku Masyarakat di Desa Padang Timur Kecamatan Campalagian Kabupaten Polewali Mandar.

### D. Teknik penentuan informan

Pemilihan informan dilakukan dengan teknik purposive sampling atau pemilihan secara sengaja atau pemilihan secara sengaja dengan beberapa pertimbangan. Informan yang di maksud adalah informan yang terlibat langsung atau informan yang dianggap mempunyai kemampuan dan mengerti permasalahan yang akan diteliti. Adapun informan dalam penelitian ini yaitu:

---

<sup>4</sup>Onathan Sarwono, *Metode Penelitian Kuantitatif & Kualitatif*. (Yogyakarta: Graha Ilmu, 2006), h. 209.

<sup>5</sup>Edy Suandi Hamid dan Y. Sri Susilo, "Strategi Pengembangan Usaha Mikro Kecil dan Menengah di Provinsi Daerah Istimewa Yogyakarta", *Jurnal Ekonomi Pembangunan*, vol. 12, no. 1 (2011), h. 48

1. Murid Tarekat Khalwatiah Samman 5 orang.
2. Pemerintah Desa Padang Timur.
3. Masyarakat umum diluar dari ajaran 5 orang.

#### E. Metode Pengumpulan Data

Dalam penelitian perlu menggunakan metode penelitian yang cepat, juga perlu memilih metode pengumpulan data yang relevan. Penggunaan Teknik operasional dan alat pengumpulan data yang relevan. Penggunaan teknik operasional dan alat pengumpulan data yang tepat memungkinkan mempengaruhi olehnya dan objektif. Adapun metode pengumpulan data digunakan dalam penelitian ini adalah:

##### 1. Metode Observasi

Observasi adalah cara untuk mengumpulkan data dengan mengamati atau mengobservasi objek penelitian atau peristiwa baik berupa manusia, benda mati, maupun alam.<sup>6</sup>

##### 2. Metode Wawancara

Metode wawancara adalah cara mengumpulkan bahan-bahan keterangan yang dilaksanakan dengan melakukan tanya jawab lisan secara berhadapan muka dengan arahan dan tujuannya yang telah ditentukan.

Wawancara digunakan teknik pengumpulan data apabila peneliti ingin melakukan studi pendahuluan untuk menemukan permasalahan yang harus diteliti, tetapi juga apabila peneliti ingin mengetahui hal-hal dari responden yang lebih mendalam. Teknik pengumpulan ini mendasarkan pada laporan tentang diri sendiri, atau setidaknya pada pengetahuan dan keyakinan pribadi.<sup>7</sup>

Wawancara terdiri atas dua macam, yaitu:

1. Wawancara terstruktur adalah wawancara yang pewawancaranya menerapkan sendiri masalah dan pertanyaan yang akan digunakan. Wawancara ini dilakukan berdasarkan daftar pertanyaan yang telah disusun terlebih dahulu sebelum diajukan kepada narasumber wawancara terstruktur ini digunakan untuk menggali data mengenai Pengaruh Tarekat Khalwatiah Samman Terhadap

<sup>6</sup>Ahmad Tanzeh, *Metodologi Penelitian Praktis*, (Yogyakarta:Teras, 2011), h. 87.

<sup>7</sup>Sugiono, *Metode Penelitian Kuantitatif, Kualitatif* (Bandung: Alfabeta CV5, 2015),h.231.

Perilaku Masyarakat di Desa Padang Timur Kec. Campalagian Kab. Polman.  
Pengaruh Tarekat Khalwatiah Samman Terhadap Perilaku Masyarakat di Desa Padang Timur Kec. Campalagian Kab. Polman.

2. Wawancara tidak terstruktur adalah wawancara yang pertanyaannya tidak disusun terlebih dahulu.

Wawancara yang digunakan peneliti adalah wawancara terstruktur dengan menggunakan pedoman wawancara sebagai alat bantu untuk menjelaskan alur pembahasan, peneliti juga melakukan wawancara yang bersifat informal terhadap pihak-pihak yang memiliki relevansi informasi dengan rumusan masalah. Hal ini dilakukan untuk lebih memperoleh data yang lengkap tentang informasi-informasi yang berkaitan dengan rumusan masalah.<sup>8</sup>

Peneliti menggunakan metode untuk memperoleh data mengenai Pengaruh Tarekat Khalwatiah Samman Terhadap Perilaku Masyarakat di Desa Padang Timur Kec. Campalagian Kab. Polewali Mandar.

### 3. Metode Dokumentasi

Menurut Susharsimi Arikunto, ” dokumentasi dari asal katanya dokumen, yang artinya barang-barang tertulis” dalam pelaksanaan metode dokumentasi, peneliti mencari data melalui benda-benda tertulis yang berupa catatan harian, transkrip, buku-buku, surat kabar, majala, agenda dan sebagainya.

Dokumentasi merupakan catatan peristiwa yang sudah berlalau. Dokumen bisa berupa tulisan, gambar atau karya-karya monumental dari seseorang.<sup>9</sup>

### F. Instrumen Penelitian

Instrumen penelitian adalah suatu alat yang digunakan untuk mengukur fenomena alam maupun fenomena sosial yang diamati.<sup>10</sup> Dalam penelitian kualitatif instrumen utama adalah orang atau human instrumen, yaitu peneliti sendiri, artinya penelitan yang mengumpulkan data, menyajikan data mereduksi data, memaknai data dan mengumpulkan data serta mengumpulkan hasil

---

<sup>8</sup>Burhan Bungin, *Metode Penelitian Kualitatif* (Jakarta: Raja Grafindo Persada,2001), h.109.

<sup>9</sup>Sugiono,*Metode Penelitian Kualitatif, Kuantitatif*, (Bandung: Alfabeta, 2014), h. 240.

<sup>10</sup>Danesi Mareel, *Pesan Tanda Makna, Buku Teks Dasar Mengenai Semiotika dan Teori Komunikasi*. (Yogyakarta: Jalasutra 2004). h. 44

penelitian. Untuk menjadi instrumen, peneliti harus memiliki bekal teori dan wawasan yang luas, sehingga mampu bertanya, menganalisis, memotret dan mengkonstruksi situasi sosial yang diteliti menjadi lebih jelas dan bermakna. Instrumen yang digunakan dalam penelitian ini antarlain:

1. Peneliti
2. Pedoman Wawancara
3. Alat Perekam/Handphone
4. Alat Tulis.
5. Alat Ketik/Laptop.
6. Informan

#### G. Teknik Pengelolaan dan Analisis Data

##### 1. Teknik Pengelolaan

Teknik pengelolaan dan analisis data merupakan dua kegiatan yang saling berkaitan dan tidak dapat dipisahkan dalam sebuah penelitian ilmiah. Burhan Bungin dalam bukunya yang berjudul (Analisis Data Penelitian Kualitatif) menjelaskan bahwa kedua komponen tersebut berjalan secara simultan atau berlangsung secara serentak. Dalam buku yang sama juga memaparkan teori Miles dan Huberman yang menjelaskan proses penelitian data berbentuk siklus, bukan linear.<sup>11</sup> Berikut adalah bagian-bagian metode yang disusun oleh Miles dan Huberman, yaitu:

##### a. Collection (Pengumpulan Data)

Penelitian pengumpulan data-data yang terkait dengan objek penelitian yang dihasilkan dari metode observasi, wawancara, dokumentasi maupun data-data pendukung lainnya berdasarkan kategorisasi yang sesuai dengan masalah penelitian yang kemudian dikembangkan penajaman data melalui pencarian data selanjutnya.<sup>12</sup>

##### b. Reducing (Penyaringan atau Pemilihan Data)

Setelah melakukan pengumpulan data maka langkah selanjutnya adalah mereduksi data yang mencakup kegiatan analisis yang menajamkan,

<sup>11</sup>Burhan Bungin, *Metode Penelitian Kualitatif* h. 110.

<sup>12</sup>Burhan Bungin, *Analisis Data penelitian Kualitatif, edisi pertama*, (Jakarta : Raja Grafindo , 2015), h. 6.

menggolongkan, mengarahkan, membuang data yang tidak perlu dan mengorganisasi data dengan cara sedemikian rupa sehingga simpulan final dapat ditarik dan diverifikasi. Reduksi data berlangsung secara terus menerus sepanjang penelitian belum diakhiri. Produk dan reduksi data adalah berupa ringkasan dari catatan lapangan, baik dari catatan awal, perluasan maupun penambahan.<sup>13</sup>

#### c. Displaying (Penyajian Data)

Setelah melakukan reduksi atau pemilihan data, langkah selanjutnya yaitu Sajian data adalah suatu rangkaian organisasi informasi yang memungkinkan kesimpulan riset dapat dilakukan. Penyajian data dimaksudkan untuk menemukan pola-pola yang bermakna serta memberikan kemungkinan adalah penarikan simpulan serta memberikan tindakan.<sup>14</sup>

#### d. Conculuding (Penarikan Kesimpulan)

Langkah yang terakhir yaitu penarikan kesimpulan, dimana hasil dari pengelolaan dan analisis data yang telah dilakukan akan dijadikan bahan acuan dalam menarik kesimpulan awal yang akan dikemukakan. Namun, kesimpulan awal tersebut dapat berubah apabila peneliti menemukan data-data yang lebih akurat. Pada tahap ini, peneliti akan menginterpretasikan data-data yang diperoleh dari ketiga metode pengumpulan data yaitu observasi, wawancara, dan dokumentasi untuk menentukan kebenaran atau pembenaran rasional terhadap hipotesis.

Berdasarkan uraian di atas dapat dikatakan bahwa pada penelitian ini merupakan proses dalam bentuk siklus yang saling berkaitan pada situasi sebelum, sedang, dan setelah pengumpulan data di lapangan yang sesuai dengan kebutuhan data untuk penelitian tersebut.<sup>15</sup>

## 2. Teknik Analisis Data

Dari hasil wawancara, observasi, dokumentasi, dibuatlah catatan lapangan secara lengkap. Adapun catatan lapangan ini terdiri atas deskripsi dan refleksi. Berdasarkan catatan lapangan tersebut, Langkah selanjutnya adalah membuat reduksi data. Reduksi data ini berupa pokok-pokok temuan yang penting. Dari

---

<sup>13</sup>Burhan Bungin, *Analisis Data penelitian Kualitatif, edisi pertama*, h. 6.

<sup>14</sup>Burhan Bungin, *Analisis Data penelitian Kualitatif, edisi pertama*, h. 6.

<sup>15</sup>Burhan Bungin, *Analisis Data penelitian Kualitatif, edisi pertama*, h. 7.



reduksi data kemudian diikuti penyusunan sajian data yang berupa cerita sistematis dengan suntingan peneliti supaya maknanya lebih jelas dan mudah dipahami. Pada langkah selanjutnya yaitu sajian data yang berupa secara sistematis dengan suntingan peneliti supaya maknanya lebih jelas dan mudah dipahami. Pada langkah selanjutnya yaitu sajian data yang dilengkapi dengan beberapa faktor pendukung antara lain metode, skema, bagan, tabel, dan sebagainya. Berdasarkan sajian data tersebut, kemudian dirumuskanlah kesimpulan sementara. Menganalisis data merupakan langkah yang sangat kritis dalam penelitian. Peneliti harus memastikan pola analisis mana yang akan digunakan apakah analisis statistik atau non-statistik.<sup>16</sup>

Analisis data adalah sebuah kegiatan untuk mengatur mengurutkan, mengelompokkan, memberi kode atau tanda dan mengategorikannya sehingga diperbolehkan suatu temuan berdasarkan fokus atau masalah yang ingin dijawab. Miles dan Huberman menyebutkan bahwa analisis data selama mengumpulkan data membuat peneliti berfikir ulang tentang data yang ada dan mengembangkan strategi untuk mengumpulkan data baru.<sup>17</sup>



---

<sup>16</sup>Burhan Bungin, *Analisis Data penelitian Kualitatif, edisi pertama*, h. 6.

<sup>17</sup>Sumandi Suryabrata. *Metodologi Penelitian*, (Jakarta: Rajawali Pers, 2012). h. 39.

## **BAB IV**

### **HASIL PENELITIAN DAN PEMBAHASAN**

#### **A. Gambaran Umum Wilayah**

##### **1. Sejarah Desa**

Kabupaten Polewali Mandar adalah salah satu diantara 6 (enam) kabupaten yang berada dalam wilayah Provinsi Sulawesi Barat. Provinsi Sulawesi Barat sendiri adalah pemekaran dari Provinsi Sulawesi Selatan yang terbentuk berdasarkan Undang-Undang Nomor 26 Tahun 2004.<sup>1</sup>

Sebelum dinamai Polewali Mandar yang disingkat Polman, daerah ini bernama Polewali Mamasa yang disingkat Polmas yang secara administratif berada di Provinsi Sulawesi Barat. Setelah daerah ini dimekarkan, dengan berdirinya Kabupaten Polewali Mamasa sebagai kabupaten tersendiri, maka nama Polmas diganti menjadi Polman. Nama ini resmi digunakan dalam proses administrasi pemerintah sejak tanggal 1 Maret 2006, setelah ditetapkan dalam bentuk PP No. 74 tahun 2005 tanggal 27 Desember 2005, tentang perubahan nama Kabupaten Polmas menjadi Polman.<sup>2</sup>

Pada tanggal 20 Februari 1960, pemerintah menunjuk dan melantik Andi Hasan Mangga sebagai bupati pertama Kabupaten Polewali Mamasa, sekaligus serah terima jabatan dari bekas Residen Afdeling Mandar, Mattotorang Dg. Massikki. Kabupaten Polewali Mamasa kemudian berubah nama menjadi Kabupaten Polewali Mandar dan telah mengalami pergantian bupati.<sup>3</sup>

Mereka adalah H. Andi Hasan Mangga (1960-1966), Letkol H. Abdullah Madjid (1966-1979), Drs. A. Samad Syuaib (Pjs, 1979-1980), Kol. Purn. S. Mengga (1980-1990, dua periode), Drs. H. Andi Kube Dauda (1990-1995), Drs. H. Tajuddin Noer (Pjs, 1995-1996), Kol. H. A. Saad Pasilong (1995-1998, wafat sebelum masa jabatan selesai), Kol. H. Hasyim Manggabarani (1998-2003), Drs. H. Syahrul Saharuddin, MS (Pjs, 2003-2004), Drs. Andi Ali Baal

---

<sup>1</sup>Sriesagimon, *Manusia Mandar*, (Makassar: Refleksi, 2009), h.1.

<sup>2</sup>Sriesagimon, *Manusia Mandar*, h.2.

<sup>3</sup>Sriesagimon, *Manusia Mandar*, h.2.

Masdar (2004-2008), H. Mujirin, M.Yamin (Pjs, 2008-2009), H.Andi Ibrahim Masdar sampai sekarang.<sup>4</sup>

Kabupaten Polewali Mandar secara geografis terletak diantara 240'00''332'00'' Lintang Selatan. Dan 118 40' 27'' 119 32'' 27'' Bujur Timur. Berbatasan dengan Kabupaten Mamasa di sebelah Utara , Kabupaten Pinrang disebelah Timur, Selat Makassar disebelah Selatan dan Kabupaten Majene di sebelah Barat. Luas 2022.30 Km. Dan terbagi dalam 15 Kecamatan, yaitu: Kecamatan Alu, Anreapi, Balanipa, Binuang, Campalagian, Limboro, Luyo, Mapilli, Matakali, Matangnga, Polewali, Tapango, Tinambung, Tutar, dan Wonomulyo.<sup>5</sup>

Luas wilayah Kabupaten Polewali Mandar sekitar 2.090,05 (12,30%) atau keempat terluas dari enam kabupaten di Provinsi Sulawesi Barat. Terdiri atas 16 kecamatan dengan 109 desa dan 23 kelurahan, 509 dusun dan 107 lingkungan. Adapun garis panjang pantainya sekitar 80 km atau terpendek dari tiga kabupaten lainnya di Provinsi Sulawesi Barat yang memiliki pantai. Meski demikian, Kabupaten Polewali Mandar merupakan kabupaten yang paling banyak nelayannya.

Penduduk Kabupaten Polewali Mandar pada tahun 2008 berjumlah 371.420 jiwa, merupakan kabupaten paling banyak penduduknya di Provinsi Sulawesi Barat.<sup>6</sup>

Jumlah penduduk tersebut terbagi dalam 79.768 rumah tangga. Kecamatan Campalagian merupakan wilayah dengan jumlah penduduk terbesar, yaitu 49.400 jiwa (13,37%) sedangkan yang terkecil adalah Kecamatan Matangnga, 4.761 jiwa (1,32%). Kepadatan penduduk rata-rata di Polewali Mandar sebesar 178 jiwa per km<sup>2</sup>.<sup>7</sup>

Desa Padang Timur merupakan pemekaran dari Desa Ongko merupakan satu kesatuan di dalam tatanan kehidupan adat yang dipimpin seorang Raja yakni Pappuangan Padang. Pemangku Adat Pappuangan

---

<sup>4</sup>Sriesagimon, *Manusia Mandar*, h.2.

<sup>5</sup>Sriesagimon, *Manusia Mandar*, h.3.

<sup>6</sup>Sriesagimon, *Manusia Mandar*, h.5.

<sup>7</sup>Sriesagimon, *Manusia Mandar*, h.5.

Padang diangkat oleh Tomabubeng Adat. Seiring dengan pertumbuhan dan perkembangan penduduk, maka Tomabubeng Adat juga bertambah sesuai dengan pertambahan kelompok masyarakat di antaranya: Tomabubeng Tandianna (Tomabubeng Calo) berkedudukan di Calo (Sapokaiyang), Tomabubeng Buttu Awor berkedudukan di Limboro, Tomabubeng Lembang berkedudukan di Beru-beru. Tomabubeng Tomanyaman berkedudukan di Panggalo<sup>8</sup>.

Pappuangan Padang di dalam menjalankan tatanan pemerintahannya senantiasa bekerja sama dengan para Tomabubeng, mengatur kehidupan masyarakat seperti keagamaan, persengketaan, ketertiban dan keamanan. Wilayah kekuasaan Pappuangan Padang meliputi seluruh wilayah Desa Ongko dan sebagian wilayah Suruang termasuk sekarang Desa Padang<sup>9</sup>.

Pada tahun 1999 Desa Ongko yang tadinya 5 (lima) Dusun dimekarkan menjadi 8 (delapan) Dusun di antaranya : Dusun Beru-beru, Dusun Limboro, Ongko, Paahang, Pakkammasang dan Dusun Pemekaran Panggalo, Lematto dan Dusun Rumbia. Nama Desa Ongko di ambil dari Dusun yang pertama orangnya menjabat pemerintahan, pada waktu itu Desa masih memakai sebutan Desa Gaya Baru sekitar tahun 50an<sup>10</sup>.

Dengan memperhatikan situasi dan kondisi Desa Ongko dengan perkembangannya begitu cepat yang tadinya empat dusun menjadi delapan dusun dengan jumlah penduduk berjumlah 3.442 jiwa. Laki-laki 1.622 jiwa, perempuan 1.820 jiwa. Dengan jumlah KK 777. Sudah sangat layak dimekarkan menjadi dua desa dengan pertimbangannya : 1) Luas Wilayah, 2) Jumlah Penduduk, dan 3) potensi dan pelayanan pemerintahan<sup>11</sup>.

Pada tanggal 07 Januari 1999 diwacanakanlah pemekaran Desa Ongko dengan desa persiapan Padang yang diperoleh oleh Herman Caibi. Kemudian pada tanggal, 17 Januari 1999 pertemuan I diadakan di rumah Herman Caibi

---

<sup>8</sup> Data: Kantor Desa Padang Timur, Kecamatan Campalagian Tahun 2021. h.1.

<sup>9</sup> Data: Kantor Desa Padang Timur, Kecamatan Campalagian Tahun 2021. h.1.

<sup>10</sup> Data: Kantor Desa Padang Timur, Kecamatan Campalagian Tahun 2021.h.2.

<sup>11</sup> Data: Kantor Desa Padang Timur, Kecamatan Campalagian Tahun 2021.h.3.

Jl. Reformasi No. 1 Dusun Panggalo, rapat tersebut dihadiri oleh Bapak Ka.Desra Ongko (Zainuddin Yahya) dan para tokoh masyarakat, tokoh Agama, tokoh pemuda, tokoh adat.

Dari hasil pertemuan menghasilkan beberapa poin inti kesepakatan antara lain :

1. Pembagian wilayah (batas Desa pemekaran)
2. Nama Desa
3. Ibu Kota Desa

Wilayah masuk desa persiapan, Dusun Panggalo, Pakkamisang, Paahang dan Lematto yang Ibu Kota desanya berkedudukan di Panggalo. nama desa persiapan yang akan diajukan sempat terjadi perdebatan yang alot yang masing-masing mengklaim nama dusunnya menjadi sebuah nama desa. Tetapi saran dan tanggapan yang diajukan oleh tokoh penggagas diterima oleh semua pihak bahwa kita harus memunculkan sebuah nama yang mempunyai nilai historis yang didalamnya mencakup wilayah dan merupakan warisan leluhur kita semua yang hampir terlupakan. Desa Ongko dan desa Persiapan merupakan satu-kesatuan baik dari Historisnya maupun nilai kekerabatannya maka waktu itu disepakatilah bahwa nama desa Persiapan pemekaran adalah Padang. Yang diambil dari nama sebuah kerajaan di wilayah Desa Ongko dan Suruang di jaman dulu<sup>12</sup>.

Pada tanggal, 07 Februari diadakan lagi pertemuan dengan menghadirkan seluruh elemen masyarakat untuk membentuk panitia persiapan Padang. Yang terpilih menjadi ketua panitia yang dilaksanakan secara aklamasi adalah Herman Caibi dan Sekretaris Drs. Abd.Karim dan dilengkapi dengan seberapa beberapa seksi-seksi. Panitia pemekaran mulai melobi pemerintah Kabupaten melalui Hj. Dra. Saenab selaku Camat Campalagian untuk meminta petunjuk persyaratan pembentukan sebuah

---

<sup>12</sup> Data: Kantor Desa Padang Timur, Kecamatan Campalagian Tahun 2021.h.4.

Desa. Pemerintah Kabupaten dan DPRD Kabupaten dibantu oleh Bapak saat Saeni Ba dan DPRD oleh Bapak Sarja<sup>13</sup>.

Setelah persyaratan sudah panitia memekarkan mengajukan ke Kabupaten Polewali Mandar melalui (Cq. Kag Pemerintahan dan Ketua DPRD Kab. Polewali Mandar oleh Bapak H. Masdar Nasmar.

Permohonan yang diajukan oleh panitia pemekaran sampai tahun 2004 belum ada realisasi dan panitia kemudian kembali mempertanyakannya, maka pihak Kabupaten meminta panitia untuk memenuhi persyaratan antara lain :

1. Pembangunan Kantor Desa persiapan
2. Akta Hibah Lokasi Kantor

Tak terasa waktu begitu cepat berputar roda kepemimpinan telah berganti maka panitia pemekaran kembali mengadakan pertemuan. Pertemuan dilaksanakan pada hari senin tanggal, 21 Februari 2005 yang dihadiri langsung Kepala Desa Ongko baru oleh Bapak Hamzah, S.Ag, Sekdes Hasanuddin, Ketua BPD (Saur Malalangan). Para Kepala Dusun, tokoh Pendidik, Tokoh Masyarakat, Tokoh Agama dan Tokoh Pemuda. Adapun hasil yang disepakati adalah tetap melanjutkan perjuangan pemekaran<sup>14</sup>.

Pada hari senin tanggal, 06 Juli 2005 TIM Verivikasi Desa dari Kabupaten berkunjung langsung kelokasi pemekaran Desa Padang Timur dan disambut dengan gembira, setelah kedatangan TIM Verivikasi masyarakat semakin yakin akan terwujudnya pemekaran terbukti bahwa dalam waktu Tiga Bulan Kantor sudah terbangun dengan menghabiskan Dana ± Rp. 35.000.000 (tiga puluh lima juta)<sup>15</sup>.

Pada tahun 2005 pemekaran Desa Padang berubah namanya menjadi persiapan Desa Padang Timur pada tahun 2007 pemekaran belum bisa terealisasi disebabkan adanya perubahan Undang-Undang dan menjelang

---

<sup>13</sup> Data: Kantor Desa Padang Timur, Kecamatan Campalagian Tahun 2021.h.4.

<sup>14</sup> Data: Kantor Desa Padang Timur, Kecamatan Campalagian Tahun 2021.h.4.

<sup>15</sup> Data: Kantor Desa Padang Timur, Kecamatan Campalagian Tahun 2021.h.5.

Pilkada Bupati 2008 s/d 2014. Pada tanggal, 02 Mei 2008 nama desa Persiapan Padang Timur ditolak oleh beberapa oknum yang dilakukan oleh Abd. Samad Yambas, Rusman, Saharuddin bersama rekan-rekannya yang lain dan yang paling disayangkan pada saat nama Padang Timur dimunculkan untuk menjadi nama Desa Persiapan Panggalo sehingga mneimbulkan pro dan Kontra dimasyarakat Kabupaten maka pada waktu itu TIM Verivikasi Kabupaten yang dihadiri Pemerintahan Desa dan Anggota DPRD Komisi A dan Pansus pemekaran Desa mempertemukan antara Pro dan Kontra yang dipasilitasi oleh panitia pemekaran<sup>16</sup>.

Inti pertemuan yang dilaksanakan adalah dengan pendapat antara yang Pro dan Kontra. Akhirnya membuahkan hasil bahwa nama yang tetap digunakan adalah Padang Timur. Tepatnya pada hari Jumat Jam 14.00 wita tanggal, 25 Juli 2008 pemekaran Desa Padang Timur Resmi Mekar menjadi sebuah Desa yang ditetapkan oleh Anggota DPRD dan Pemerintahan Kabupaten Polewali Mandar Propinsi Sulawesi Barat<sup>17</sup>.

Pemerintahan Kabupaten melalui usulan pemerintah Kecamatan menunjuk Hj. Sanaba Atjo, S.Sos sebagai penjabat Kepala Desa Padang Timur. Di dalam Pemerintahannya bertugas sejak bulan Juli 2008 s/d 18 Juni 2009 karena memasuki masa pensiunnya. Pada tanggal, 18 Juni 2009 di gantikan oleh Drs. M. Hasbi Hannan, M.Si Sekretaris Kecamatan untuk menjabat Desa Padang Timur berdasarkan SK. Kabupaten Polewali Mandar.Sangirianto sebagai pelaksana tugas harian sekretaris Desa Padang Timur. Pada hari Rabu tanggal, 28 April 2010 telah diadakan pemilihan Kepala Desa yang pertama Desa Padang Timur adalah Sangirianto, A.Ma. Pada hari Jumat tanggal, 04 Juni 2010 telah resmi di lantik Kepala Desa padang Timur Sangirianto, A.Ma Periode 2010 s/d 2016<sup>18</sup>.

## 2. *Kondisi Geografis Desa Padang Timur*

### a. *Letak Geografis Desa Padang timur*

---

<sup>16</sup> Data: Kantor Desa Padang Timur, Kecamatan Campalagian Tahun 2021.h.5.

<sup>17</sup> Data: Kantor Desa Padang Timur, Kecamatan Campalagian Tahun 2021.h.5.

<sup>18</sup> Data: Kantor Desa Padang Timur, Kecamatan Campalagian Tahun 2021.h.5.

Desa Padang Timur yang terletak di Kecamatan Campalagian Kabupaten Polewali Mandar merupakan daratan dengan luas wilayah 444,97 Ha Jarak ibu Kota Desa Padang Timur dari Ibu Kota Kabupaten Polewali Mandar  $\pm$  3 KM.

Desa Padang Timur merupakan hasil pemekaran dari Desa Ongko dan secara resmi ditetapkan pada hari Jumat tanggal, 25 Juli 2008 Jam 14.00 Wita. Dengan batas-batas sebagai berikut:

1. Sebelah Utara : berbatasa dengan Desa Sumarrang dan Lagi-agi
2. Sebelah Selatan: berbatasan dengan Desa Suruang dan Kenje
3. Sebelah Barat: berbatasan dengan Desa Ongko
4. Sebelah Timur: Desa Padang Timur

b. Keadaan Sosial Ekonomi Masyarakat<sup>19</sup>

#### 1. Jumlah Penduduk

Desa Padang Timur mempunyai jumlah penduduk jiwa yang tersebar di 4 kampung yaitu dihuni sekitar 1.683 Jiwa dengan 449 kepala keluarga dengan perincian sebagaimana dapat dilihat pada table.

**Tabel. 1. Rekapitilasi Jumlah Kepala Keluarga dan Jumlah Jiwa Di Desa Padang Timur**

No	Kampung	Penduduk (Jiwa)			Jumlah Rumah Tangga (RT)	Luas Wilayah (Ha)
		Lk	Pr	Total		
1	Panggalo	160	177	337	93	444,97 Ha
2	Pakkammisang	323	346	669	168	
3	Paahang	224	246	470	125	
	Lematto	84	123	207	63	
<b>Total</b>		<b>791</b>	<b>892</b>	<b>1.683</b>	<b>449</b>	

(Sumber Data: Kantor Desa Padang Timur, Kecamatan Campalagian Tahun 2021)

#### 2. Tingkat Pendidikan

Tingkat pendidikan masyarakat Desa Padang Timur dapat dilihat pada tabel 2.

<sup>19</sup> Sumber Data: Kantor Desa Padang Timur, Kecamatan Campalagian Tahun 2021.h.5.



**Tabel. 2. Klasifikasi Tingkat Pendidikan Masyarakat Desa Padang Timur**

No	Kampung	Pra Sekolah	SD/MI	SMP	SMA	Diploma	S1
1	Panggalo	189	59	10	5	1	4
2	Pakkammisang	497	77	12	8	6	2
3	Paahang	342	68	11	2	-	1
4	Lematto	162	29	7	3	1	1
	<b>Jumlah</b>	<b>1.190</b>	<b>233</b>	<b>40</b>	<b>18</b>	<b>8</b>	<b>8</b>

(Sumber Data: Kantor Desa Padang Timur, Kecamatan Campalagian Tahun 2021)

### 3. Jenis Pekerjaan/Mata Pencaharian

Mata pencaharian sebahagian besar penduduk Desa Padang Timur adalah Petani/Peladang, Pedagang, Pengrajin, Peternak dan Lainnya adalah PNS. Bidang pertanian yang banyak diusahakan penduduk Desa Padang Timur adalah berkebun kakao, kelapa dan pisang. Karena persawahan tidak ada. Maka kebutuhan akan makanan seperti beras sangat tergantung pada pasar.

Sebahagian juga masyarakat sering menjadikan tanaman Palawija sebagai tambahan selingan seperti jagung, ubi kayu, sayur-sayuran. Sedangkan bidang peternakan yang banyak diusahakan penduduk adalah ternak kambing, ayam dan lain-lain.

**Tabel. 3. Jenis Pekerjaan berdasarkan mata pencaharian masyarakat Desa Padang Timur**

PETANI	PEDAGANG	PNS	BURUH	Jumlah
870	43	18	120	1.051

(Sumber Data: Kantor Desa Padang Timur, Kecamatan Campalagian Tahun 2021)

#### 4. Sarana dan Prasarana

##### 1. Pendidikan

Usaha perluasan dan pemerataan kesempatan mendapatkan pendidikan di Desa Padang Timur telah dilaksanakan dengan baik, mulai dari tingkat Taman Kanak-kanak, Sekolah Dasar hingga Sekolah Menengah Pertama dan Sekolah Menengah Atas. Untuk lebih jelasnya dapat dilihat pada tabel berikut:

**Tabel 4 Fasilitas Pendidikan di Padang Timur, tahun 2021**

No	Fasilitas Pendidikan	Jumlah (unit)	Lokasi
1	TK/PAUD	4	Dusun Landeo, Dusun Pakkammissang, Dusun Panggalo'
2	SD/MI	2	Dusun Panggalo' dan Dusun Lematto
3	SMP/Mts	1	Dusun Pakkammissang
4	SMA/MA	1	Dusun Panggalo'
Jumlah		8	

(Sumber Data: Kantor Desa Padang Timur, Kecamatan Campalagian Tahun 2021)

##### 2. Kesehatan dan Keamanan

Kondisi kesehatan masyarakat Desa Padang Timur sudah cukup baik, hal ini karena ditunjang oleh adanya 1 Unit Puskesmas yang berperan aktif dalam melakukan kegiatan kesehatan. Aktifnya Posyandu juga

menjadi salah satu pendukung tingkat kesehatan balita yaitu 1 Unit Posyandu di Desa Padang Timur. Fasilitas Keamanan 4 unit Pos Kamling.

### 3. Agama

Penduduk Desa Padang Timur mayoritas menganut agama Islam, Adapun fasilitas peribadatan di Desa Padang Timur hanya tersedia untuk umat agama Islam, yakni 7 Mesjid dan 1 mushollah.

### 4. Sosial Budaya

Manusia adalah makhluk sosial, yang artinya manusia di masyarakat tidak dapat hidup sendiri, selalu membutuhkan pertolongan orang lain. Tolong menolong dilakukan secara kekeluargaan serta gotong royong berdasarkan kesadaran. Sejak dahulu tradisi dan kebiasaan tolong menolong telah tumbuh dan tertanam dalam kehidupan. Masyarakat Padang Timur untuk kegiatan gotong royong akan kita jumpai pada kegiatan seperti pembangunan rumah, bakti sosial, aqiqahan, pesta perkawinan dan sebagainya.

### 5. Kondisi Pemerintahan Desa

Desa Padang Timur terdiri dari 4 (empat) Dusun Panggalo, Pakkammissang, Paahang dan Lematto, yang dipimpin oleh Kepala Dusun.

#### Struktur Organisasi Pemerintahan Desa.

##### Struktur Organisasi Pemerintah Desa Padang

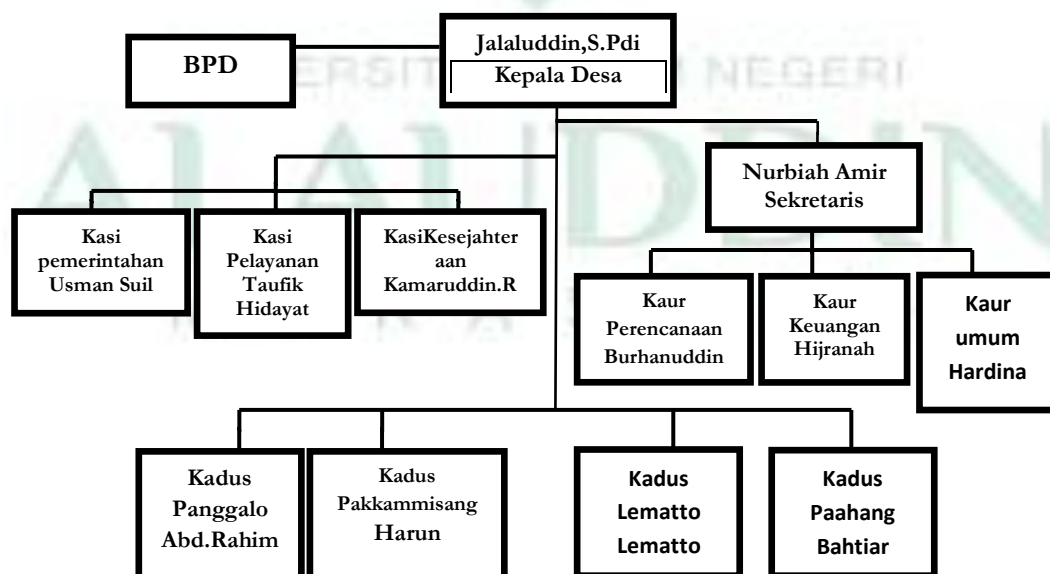

(Sumber Data: Kantor Desa Padang Timur, Kecamatan Campalagian Tahun 2021)

**B. Pengaplikasian Murid Tentang Ajaran Tarekat Khalwatiyah Samman Terhadap Masyarakat Di Desa Padang Timur Kecamatan Campalagian**

1. Tahap menjadi murid Tarekat Khalwatiyah Samman

a. Taat kepada Guru atau Mursyid

Dalam pengaplikasian ajaran tarekat khalwatiyah samman di Desa Padang Timur, tentu didasari dari apa yang diperaktekkan oleh seorang Mursyid (guru) karena ia adalah seorang pemimpin dan darinya diperoleh pelajaran baik dari perkataan maupun perbuatan. Sebagaimana yang dijelaskan oleh salah satu murid tarekat khalwatiyah samman yakni Abd Karim (54 Tahun) mengatakan bahwa.

*“Apa napau anna napokedo annangguru ia tomo tu’u di pogau apa ia na mennanggurui tau apa meloi tau maita tangalalang lao dipongallataala, iyau pribadi utugalang tongani apa napappatuduanga, karena menuru’u tattai uita tongang apapun yang nasampaikan annanggurutta”.*

Artinya: “Apa yang disampaikan dan perbuatan guru itulah yang kami ikuti, karena kita berguru karena saya mau melihat jalan menuju Allah Swt. Dan saya pribadi memegang teguh karena menurut saya apapun yang disampaikan dan dilakukan oleh seorang guru itulah kebenaran.”

Pernyataan Abd Karim diatas Senada dengan apa yang disampaikan oleh beberapa informan yang saya wawancarai sekaligus murid dari ajaran Tarekat Khalwatiyah Samman di Desa Padang Timur.

Wawancara dengan Wahyudin R (36 Tahun)

“Perkataan mursyid adalah petunjuk bagi kami, karena menurut saya sebagai murid kita harus selalu taat dan menjalankan apa yang di sampaikan oleh guru karena ia yang akan membimbing kita sampai pada Allah Swt”.

Wawancara dengan Sulaemang ( 51 Tahun)

“Mangapa na mettugalangi tau lao di annangguru apa makanyangi tau lao, diakui ilmunna dan agamanya, yakingi tau mua tandai tia lao Puangallataala.

Artinya:”Kenapa saya mau belajar ke guru, karena kami yakin bahwa beliau tinggi ilmunya dan sangat paham dengan Agama, saya yakin kalau guru sampai pada Allah Swt.

Berdasarkan penjelasan informan di atas dapat dipahami bahwa, yang paling berpengaruh dalam kelompok ini adalah *Mursyid*, dimana *Mursyid* ini selalu memberikan bimbingan baik secara lahir maupun batin agar pegangannya tidak mudah goyah.

b. Pembai'atan atau Perjanjian

Untuk masuk ke ajaran Tarekat Khalwatiyah Samman dimulai dari pembai'atan atau berjanji dihadapan Mursyid bahwa ingin mempelajari dan mengamalkan ajaran Tarekat Khalwatiyah Samman.

Kata ikrar dan baiat keduanya berasal dari bahasa Arab klasik. Dalam *Lisan al-Arab* dijelaskan ikrar berasal dari kata *qarra* (dingin, tetap), bentuk masdarnya *iqaar* (pengakuan ketaatan). Baiat berasal dari kata *ba'a* (menjual), bentuk masdarnya *bai'ah* (janji suci untuk setia). Dalam kamus Bahasa Indonesia, kata ikrar diartikan janji yang sungguh-sungguh, janji dengan sumpah, sedangkan baiat diartikan pengucapan sumpah setia kepada guru atau pemimpin.<sup>20</sup>

Pelaksanaan pembai'atan Para murid menurut salah satu murid Tarekat Khalwatiyah Samman Mahatir Muhammad (34 Tahun) menyatakan bahwa:

“Langkah-langkah yang harus ditempuh yang ingin mengamalkan Tarikat ini berbai'at dihadapan Syekh Mursyidnya dengan syarat-syarat Bai'at sebagai berikut, Pertama-tama murid diperintahkan mandi tobat, dengan niat tobat dari segala dosa besar dan kecil, dosa lahir dan batin, disengaja ataupun tidak. Kemudian simurid menyempurnakan wudhunya, dan selanjutnya memakai pakaian yang bersih (menutup aurat). Setelah itu iya melakukan bai'at dihadapan guru atau syekh mursyidnya bersama-sama dengan menyerahkan diri kepadanya untuk menyempurnakan segala amal dalam mempelajari tarekat khalwatiyah saman. Simurid berbai'at dengan syekh mursyidnya sambil berpegang pada seutas tasbih yang dipegang oleh syekhnya dengan ucapan bismillah, syahadat tauhid, syahadat Rasul, ayat-ayat Al-qur'an yang berisi wasiat agar takut kepada Tuhan, pengakuan berbai'at, pengakuan rela bertuhan kepada Allah, beragama Islam, berNabi, dengan Nabi Muhammad Saw , berIman kepada Al-Qur'an dan berkiblat dengan baitullah, bersyekh yang menjadi mursyidnya. Jika ucapan ini dituruti dengan baik dan lancar syekh mursyid menyuruh melepaskan tangan calon muridnya dengan tasbih tersebut,

---

<sup>20</sup> Prof.Dr. K.H. Nasaruddin Umar, M.A. *Menyelami Selak-Beluk MAKRFAT*, (PT Gramedia Widiasarana Indonesia, Anggota IKAPI, Jakarta, 2021), h.34.

kemudian syekh berasama sama dengan calon muridnya membaca surah al-fatihah satu kali, surah al-ikhlas tiga kali. Serta bersalawat kepada Nabi Muhammad Saw sebanyak tiga kali. Kemudian syekh membaca doa selamat. Bai'at tersebut biasanya dilakukan pada waktu lewat tengah malam.”

Adapun menjadi landasan Bai'at menurut salah satu murid yakni Mahatir Muhammad dalam Al-qur'an yaitu Qs Al-Fath ayat 48/10.

إِنَّ الَّذِينَ يُبَايِعُونَكَ إِنَّمَا يُبَايِعُونَ اللَّهَ ۗ يَدُ اللَّهِ فَوْقَ أَيْدِيهِمْ ۗ فَمَنْ تَكَثَّرَ فَأِنَّمَا يَنْكُثُ عَلَىٰ نَفْسِهِ ۗ وَمَنْ أَوْفَىٰ بِمَا عَاهَدَ عَلَيْهِ اللَّهُ فَسَيُؤْتِيهِ أَجْرًا عَظِيمًا ۝

Terjemahnya:

“Bahwasanya orang-orang yang berjanji setia kepadamu (Muhammad), sesungguhnya mereka hanya berjanji setia kepada Allah. Tangan Allah di atas tangan mereka, maka barangsiapa melanggar janji, maka sesungguhnya dia melanggar atas (janji) sendiri; dan barangsiapa menepati janjinya kepada Allah maka Dia akan memberinya pahala yang besar”.<sup>21</sup>

Perjanjian setia ini telah diridhai Allah sebagaimana di jelaskan dalam Surah Al-Fath ayat 18, karena itulah disebut sebagai Bai'atur Ridhwan. Bai'atur Ridhwan ini menggetarkan kaum Musyrikin sehingga mereka telah melepaskan Hadhrat „Utsman dan mengirimkan utusan untuk mengadakan perjanjian damai dengan kaum Muslimin. Perjanjian ini terkenal dengan Sulhul Hudaibiyah. Orang yang berjanji setia biasanya berjabat tangan<sup>22</sup>. Caranya berjanji setia dengan Rasul ialah meletakkan tangan Rasul di atas tangan orang yang berjanji itu. Jadi maksud tangan Allah di atas mereka ialah untuk menyatakan bahwa berjanji dengan Rasulullah sama dengan berjanji dengan Allah. Jadi seakan-akan Tangan Allah di atas tangan orang-orang yang berjanji itu. Hendaklah dimengerti bahawa Allah Maha suci dari segala sifat-sifat yang menyerupai makhluknya. QS. al-Fath 48/18

Menurut al-Samman ketika seseorang sudah mengucapkan ikrar janji dan

<sup>21</sup> Kementerian Agama RI, *Alqurankarim dan Terjemahannya*, h.838

<sup>22</sup> Sayyid Husein Nasr, *Tasauf Dulu dan Sekarang*, (Jakarta: Pustaka Firdaus 2002), h. 64

sumpah setia maka mereka akan dianggap seperti baru terlahir kembali dari kehidupan kelam yang sebelumnya, dimana sebelum mereka masuk dalam tarekat, belum ada orang yang memberinya petunjuk dan bimbingan menuju kepada Allah Swt. Adapun suasana batin bagi orang yang baru di bai'at bagaikan kondisi bayi yang baru dilahirkan ke dunia ini sehingga mereka akan harus mengikuti arahan dari pimpinan (Mursyid) dan harus belajar memulai dari awal kembali.<sup>23</sup>

c. Penerimaan Murid Terhadap Ajaran Tarekat Khalwatiyah Samman

Sebagai seorang murid yang sudah dibaiat perintah seorang guru wajib untuk diteladani seperti dalam bentuk pengaplikasian ajaran Tarekat Khalwatiyah Samman sebagai mana menurut mursyid ke dua di Desa Padang Timur yakni Muhammad Tahir Rahman (54 Tahun) mengatakan bahwa.

*“Sesuai iya napaguruangi tau lalang ajaran Tarekat Khawatiyah Samman Indangi rua kalla mappogau zikkir mua purai massambayang subuh anna massambayang mangari, macoa le'bami mua maidi tau sola atau berjamaah, karena mua berjamaah I tau lebih muliai disesena puang”*

Artinya:”Sesuai apa yang ajarkan dalam tarekat khalwatiyah samman Setiap waktu diutamakan jamaah senantiasa melaksanakan zikir tarekat khalwatiyah samman terutama pada 2 waktu yaitu setelah isya dan sholat subuh. dan diharapkan selalu berjamaah karena nilai pahalanya luar biasa disisi Allah Swt”.

Zikir ialah ucapan yang dilakukan dengan lidah atau mengingat akan Tuhan dengan hati, dengan ucapan atau ingatan yang mempersucikan Tuhan dan membersikannya dari pada sifat-sifat yang tidak layak untuknya, memuji dengan puji-pujian dan sanjungan-sanjungan dengan sifat-sifat yang sempurna, sifat-sifat yang menunjukkan kebesaran dan kemurnian.<sup>24</sup>

Muhammad Tahir Rahman mengatakan adapun ayat yang menyinggung tentang keutamaan berzikir dan Allah memberikan hati yang tentram kepada orang yang mengingatkannya, dijelaskan dalam Qs. Ar Ra'd Ayat 28.

<sup>23</sup> Salamattang, *Tarekat Khalwatiyah Samman*, (AlauddinUniversityPrees,2012),h.54

<sup>24</sup> Prof. Dr. H. Abubakar Aceh, *PENGANTAR ILMU TAREKAT*, (Jl. Kebangkitan Nasional 101, Solo, RAHMADANI, 1993), h.276.

الَّذِينَ آمَنُوا وَتَطْمَئِنُّ قُلُوبُهُمْ بِذِكْرِ اللَّهِ أَلَا بِذِكْرِ اللَّهِ تَطْمَئِنُّ الْقُلُوبُ

Terjemahnya:

"(yaitu) orang-orang yang beriman dan hati mereka menjadi tenteram dengan mengingat Allah. Ingatlah, hanya dengan mengingat Allah hati menjadi tenteram".<sup>25</sup>

## 2. Pengaplikasian Ajaran Tarekat Khalwatiyah Samman

Adapun pengaplikasian ajaran tarekat khalwatiyah samman ada beberapa hal dilakukan yakni untuk memperbaiki akidah seperti yang di sampaikan oleh salah satu murid, yakni Wahyudin R (36 tahun) bahwa.

*"Dalam pemahaman tarekat mua meloi tau mappescoai aqidah lalang di alawena tau, diang 3 tangalalang mala di ola, yaitu mazzikkir berjamaah, massambayang berjamaah anna massiarai ku'burna annangguruta"*.

Artinya:"Dalam pemahaman tarekat ketika kita ingin memperbaiki aqidah dalam diri seseorang ada tiga jalan yang harus ditempuh, yaitu zikir berjamaah, shalat berjamaah dan sjarah makam guru, ketika kita melaksanakan ketiga amanah dari guru kita diberikan petunjuk jalan keselamatan atau jalan yang lurus".

Pada awal penyebaran agama Islam, hal yang utama diajarkan adalah keimanan kepada Allah sebagai Tuhan pencipta segala sesuatu. Dan di sini sikap seorang hamba dalam beriman dengan Allah bagaikan seorang pelayan terhadap tuan-Nya. Yang di antara keduanya mempunyai perbedaan yang jelas, karena hamba hanya dapat melakukan segala apa-apa yang diperintahkan oleh tuannya tanpa adanya sanggahan dari sang pelayan (sami`na waata`na/kami dengar dan kami laksanakan/taat).

Adapun yang dimaksud dengan aqidah Islam adalah kepercayaan yang mantap kepada Allah, para malaikat-Nya, kitab-kitab suci-Nya, para Rasul-Nya, hari akhir, qadar yang baik dan yang buruk, serta seluruh muatan Al-Qur'an Al-

<sup>25</sup>KementrianAgamaRI,IAIqurankarimdanTerjemahannya,h.840



Karim dan As-Sunnah Ash-Shahihah berupa pokok-pokok agama, perintah-perintah dan berita-beritanya, serta apa saja yang disepakati oleh generasi salafush shalih (Ijma'), dan kepasrahan total kepada Allah Ta'ala dalam hal keputusan hukum, perintah, takdir, maupun syara', serta ketundukan kepada Rasulullah Saw, dengan cara mematuhi, menerima keputusan hukumnya dan mengikutinya. Dengan kata lain, aqidah Islam adalah pokok-pokok kepercayaan yang harus diyakini kebenarannya oleh setiap muslim berdasarkan dalil naqli dan aqli (nash dan aka)<sup>26</sup>

Berbicara tentang aqidah Islam, maka yang pertama dan utama adalah konsep ketuhanan, baru kemudiann konsep-konsep yang lainnya sesuai dengan keinginan Allah swt itu sendiri melalui firman-firmannya dalam alquran dan hadis- hadisnya.<sup>27</sup> Sebagaimana menurut salah satu jamaah Khalwatiyahdi Desa Padang Timur yakni Sulaemang (51 Tahun)

*“Pengaplikasian ajaran tarekat khalwatiyah samman sittengan nasang di apa napogau lalang pi'guruang lain, tapi yang mappabedai ajaran tarekat Khalwatiyah Samman anna piguruang agama laenna adalah zikirna dan wirid untuk lebih mappakadeppu alawe lao di puangAllah taala, jari mua purai massambayang isya anna pura massambayang subuh disana murid indangi rua napelei zikir’.*

Artinya: “Pengaplikasian ajarannya saya kira hampir semua sama bagaimana apa yang dilakukan didalam tarekat semua dengan apa yang dilakukan didalam agama namun didalam tarekat khalwatiyah samman lebih banyak melakukan zikir dan wirid untuk lebih mendekatkan diri kepada Allah SWT. Jadi rata-rata mereka melakukan zikir pada dua waktu yakni sesudah sholat isya dan sesudah sholat subuh disitu mereka tidak meninggalkan yang namanya zikir”.

Menurut Abd Karim salah satu murid Tarekat Khalwatiyah Samman Ada tiga perintah atau ajaran-ajaran yang sampai saat ini masih diaplikasikan penganut Tarekat Khalwatiyah Samman di Desa Padang Timur, Kecamatan Campalagian, Kabupaten Polewali Mandar yaitu, shalat berjamaah, zikir berjamaah dan ziarah.

<sup>26</sup>Syaikh Nashiral-Aql, *Mabahisfi Aqidak Ahli Sunnahwal Jama'ah*, hal.9

<sup>27</sup>H. Syafruddin Ondeng, *Buku Daras Aqidah Akhlak*( Watampone: Syahadah,2017),h.3.

#### a. Shalat berjamaah

Shalat bukanlah sekedar melaksanakan gerakan dan bacaan tertentu yang diawali dengan takbir dan diakhiri dengan salam, tetapi harus tercerminal dalam perilaku sehari-hari. Yaitu, berupa ketaatan terhadap semua perintah Nyadan menjauhi semua larangan-Nya.

Tarekat Khalwatiyah Samman sangat menjaga shalat berjamaah disetiap waktu karena di dalam shalat berjamaah terdapat banyak hikmah dan manfaat bagi kaum muslimin khususnya bagi jamaah Tarekat Khalwatiyah Samman.

Hal ini juga akan menumbuhkan perilaku keberagamaan yang baik, baik hubungan dengan Allah Swt maupun hubungan dengan sesama manusia khususnya jamaah Tarekat Khalwatiyah Samman.

Di amini oleh narasumber yakni Mahatir Muhammad salah satu jamaah Tarekat Khalwatiyah Samman mengatakan bahwa shalat berjamaah juga sebagai salah satu cara untuk menanamkan rasa cinta di antara para jamaah.

“Kami disini sangat menjaga yang namanya shalat berjamaah karena disini kita bisa mengenal satu sama lain dan mengetahui keadaan satu sama lain karena seringnya ketemu”

Seperti yang dikatakan informan di atas bahwa untuk menumbuhkan rasa persaudaraan di kalangan jamaah Tarekat Khalwatiyah Samman adalah dengan cara shalat berjamaah. Walaupun tidak semua jamaah yang aktif dalam kegiatan shalat berjamaah di setiap waktu karena aktivitas masing-masing jamaah. Akan tetapi, jamaah selalu mengupayakan agar solidaritas di antara mereka tetap terjaga.

#### b. Zikir berjamaah

Salah satu tuntunan yang mutlak adanya dalam Tarekat Khalwatiyah Samman adalah berzikir kepada Allah swt dengan sebanyak-banyaknya. Baik secara umum maupun dalam pengertian secara khusus. Zikir dalam pengertian umum adalah segala bentuk perilaku, tutur kata dan sikap. Sehingga pengamalannya sangatlah mudah karena tidak ada pembatasan

waktu, situasi dan tempat. Zikir dalam dunia tarekat merupakan suatu keniscayaan dan menjadi salah satu ajaran pokok yang mutlak diamalkan oleh pengamal-pengamal tarekat.

Jalaluddin (45 Tahun) selaku Kepala Desa Padang Timur menyatakan.

“Tradisi Zikir samman ini sangat penting dilestarikan dan diwariskan kepada generasi-generasi berikutnya, disamping sebagai warisan dari para sesepuhnya yang dapat dikenang juga sebagai wadah bagi masyarakat Desa Padang Timur dalam meningkatkan spiritual mereka, karena tradisi Zikir Samman ini sangat kental dengan nilai-nilai keagamaan, dan juga memiliki aspek social yang tinggi, yakni kekeluargaan, kebersamaan dan kekompakan”.

Senada dengan apa yang disampaikan oleh Safri (31 Tahun) selaku Tokoh Agama di Desa Padang Timur menyatakan.

“Kalau pengaplikasian sebenarnya normal-normal saja sebenarnya artinya hanya amalan-amalannya saja yang ditambah sebenarnya seperti zikir, hanya amalan-amalannya saja yang ditambah setelah hablumminannasanya diperbaiki itu otomatis akan kenna juga hablumminallahnya”

Dari hasil wawancara dari Jamaluddin selaku kepala desa dan Safri selaku Tokoh Agama, peneliti dapat menarik kesimpulan bahwa masyarakat dan pemerintah setempat dapat menerima dengan baik dan tidak ada indikator penyimpangan dalam ajaran Tarekat Khalwatiyah Samman sehingga dapat dilihat dari pernyataan ke dua narasumber bahwa ajaran ini diterima dengan baik dimasyarakat.

Adapun tata cara pelaksanaan zikir tingkatan ke tiga dalam ajaran Tarekat Khalwatiyah Samman Sebagaimana yang di ungkapakan oleh Muhammad Tahir Rahman (54 Tahun) selaku Khalifah ke dua yaitu:

“Dalam hal berzikir, Tarekat Khalwatiyah Samman memberi tuntunan khusus kepada jamaah atau pengamalnya dalam mengamalkan dan melazimkan zikir. Zikir Tarekat Khalwatiyah Samman di lakukan dengan cara duduk seperti halnya duduk dalam tahiyat awal dan

membentuk lingkaran. Kemudian zikir dimulai dengan arahan mursyid”.

”Zikir ini dilakukan dengan suara yang keras disertai gerakan kepala dan gerakan tangan. Kemudian mengucapkan kalimat “*laa ilaha illa llah*. Melakukan zikir dengan membesarkan suara akan membimbing hati agar terus mengingat kepada Allah”.

Sebagaimana yang dijelaskan oleh Mahatir Muhammad selaku murid bahwa:

“Tujuan membesarkan suara saat melakukan zikir yaitu untuk tetap fokus dan terjaga dari gangguan suara-suara dari luar. selain itu, melakukan zikir dengan suara keras juga menambah kenyamanan dalam melantunkan lafal-lafal Allah swt.”

Sebagaimana dalam ajaran Tarekat Khalwatiyah Samman pada umumnya bahwa ada tujuh macam tingkatan zikir yang harus dipahami. Pertama, *Nafs al Ammarah*, bentuk zikir *La ilaha illa Allah*. Kedua, *Nafs al Lawwamah* bentuk zikir Allah, Allah, Allah. Ketiga *Al Mulhama* bentuk zikir *Hu, Hu, Hu*. Keempat, *al Mutmainnah* bentuk zikir *Haq, Haq, Haq*. Kelima, *al Radliyah* bentuk zikir *Hay, Hay, Hay*. Keenam *al Mardlyah* bentuk zikir *Qayyum, Qayyum, Qayyum*. Ketujuh, *al Kamilah* bentuk zikirnya *Qahar, Qahhar, Qahhar*.

Demikian beberapa tingkatan bacaan zikir yang terdapat dikalangan Tarekat Khalwatiyah Samman secara umum. Namun bacaan atau lafal-lafal yang biasa diterapkan di Desa Padang Timur Kecamatan Campalagian Kabupaten Polewali Mandar, cukup hanya sampai ke tingkatan ke tiga, yaitu pertama, *LaaIlaaha Illallah*, kedua, Allah, ketiga, Huwa. Hal tersebut dikarenakan jamaah yang ada di Desa Padang Timur belum mampu mencapai ke tahap yang lebih tinggi. Seperti yang dikatakan oleh Wahyudin R, anggota yang sudah lama bergabung dengan tarekat ini bahwa:

“Kalau di Padang Timur sendiri itu tiga tingkatanji zikirnya, *Laa ilaahaillallah*, Allah, sama Huwa karena belum sampai pada tingkatan yang lebih tinggi”.

### c. Ziarah

Ziarah yang dimaksud adalah bersilaturahmi kepada sang guru baik yang masih hidup maupun yang sudah meninggal yang berada di Desa Padang Timur Ini dilakukan setiap tahun setelah melaksanakan shalat idul fitri dan idul Adha. Seluruh jamaah Tarekat Khalwatiyah Samman baik yang ada di dalam Negeri maupun di luar negeri berbondong-bondong datang untuk bertemu dengan sang guru dan mendengar arahan-arahan dari sang guru sebagai bentuk Penghormatan dan kepatuhannya. Selain itu jamaah Tarekat Khalwatiyah Samman juga mendatangi makam sang guru yang sudah meninggal untuk mendoakan dan juga berzikir. Ini juga sebagai bentuk rasa cintanya kepada sang guru.

Menurut khalifah ke dua di Desa Padang Timur yaitu Muhammad Tahir Rahman umur 54 tahun mengatakan

“Bahwa ziarah kepada guru merupakan meminta pertolongan untuk jalan yang ingin ditempuh atau cara untuk memperbaiki ahklaktuk karima dengan tujuan untuk silaturahmi untuk rasa tawaduk atau rasa rendah hati terhadap Allah Swt. dan menyerahkan diri kepada Allah agar terbina akhlak yang mulia dan mendapat keberkahan dari Allah melalui guru”.

Hal ini dilakukan jamaah Tarekat Khalwatiyah Samman bukan karena adanya panggilan ataupun paksaan dari siapapun tetapi karena mereka merasa bahwa setelah mereka berziarah, iman mereka semakin bertambah dan keyakinan mereka kepada sang gurupun ikut bertambah. Jamaah Tarekat Khalwatiyah Samman selalu bersemangat untuk biasa bertemu sang guru. Mengorbankan waktu, tenaga, dan materi untuk biasa bertemu dan mendengarkan arahan-arahan sang Mursyid agar bisa mendapat keberkahan sang guru.

### ***C. Dampak Tarekat Khalwatiyah Samman Terhadap Perilaku Masyarakat di Desa Padang Timur Kecamatan Campalagian Kabupaten Polewali Mandar***

Perilaku masyarakat sering kali berubah, hal ini dipengaruhi oleh kondisi sosial dan lingkungan yang dialami oleh masyarakat. Hadirnya hal-hal baru diluar kebiasaan sehari-hari masyarakat mampu merubah tatanan struktur sosial-lingkungan masyarakat, baik dari dalam maupun luar kontrol diri masyarakat itu sendiri. Tak terkecuali situasi setelah hadirnya Tarekat Khalwatiyah samman ditengah-tengah masyarakat, memberi dampak yang signifikan terhadap perubahan perilaku masyarakat, meski masih proses pembelajaran dalam aktifitas sehari-hari tetapi memiliki dampak yang sangat signifikan di dalam masyarakat itu sendiri. Fenomena ini terjadi di Desa Padang Timur Kecamatan Campalagian Kabupaten Polewali Mandar.

#### **1. Dampak Positif**

##### **a. Pembentukan Prilaku Spritual Masyarakat**

Tarekat Sammaniyah berperan dalam proses pembentukan perilaku spiritual dan sosial masyarakat Padang Timur melalui ajaran spiritual keagamaan dan kepemimpinan mursyidnya. zikir samman. Melalui ajaran dan amaliah zikir samman (ratib samman) ini tarekat sammaniyah berhasil mempengaruhi sosial budaya dan kearifan lokal. Tradisi zikir samman selalu dijaga dan dilestarikan oleh para tokoh agama khususnya di Padang Timur agar masyarakatnya selalu dalam ketaatan kepada sang pencipta. Zikir samman mampu menjadi penarik minat masyarakat setempat untuk tetap berada dalam aturan-aturan sesuai yang diajarkan agama Islam. Zikir yang dialunkan dengan keistiqamahan di bawah bimbingan sang guru akan menjadikan diri tenang, sejuk, dan hati bersih. Ketenangan dan kesejukan ini akan mengarah kepada kehidupan yang harmonis, sedangkan hati yangbersih akan mengarah kepada pembentukan kepribadian

sehingga cenderung untuk berperilaku baik. Kebersihan hati dengan dukungan perilaku baik inilah yang akan mengantarkannya kepada ma'rifah kepada Allah.<sup>28</sup>

Sebagai mana apa yang disampaikan oleh salah satu masyarakat Desa Padang Timur, Kamaruddin (26 Tahun) yaitu.

”Tania sambayang mu naita tau mua macoa tongano o’ tapi kero-keromu, mau to’o passambayang mua indangi macoa kedomu lao ditau laeng, tapi mua macoai kedo-kedomu mau to’o indang rua naita massambayang napauangi to’o tau mua macoai sambayangmu”

Artinya : ”Bukan sholatmu yang dilihat orang lain untuk menilaimu baik melainkan perilakumu, jika kau sholat namun kau tidak baik dengan orang tidak ada gunanya, tetapi jika kau baik dengan orang lain meskipun kau tidak pernah dilihat oleh orang lain sholat, kau akan dinilai orang lain taat dalam menjalankan sholat 5 waktu”.

Manusia yang hatinya sudah bersih senantiasa mengarahkan jiwanya kepada Allah dan akan berperilaku sebagaimana sifat-sifat Nya. Manfaat dari ajaran tarekat dalam dunia tasawuf yang sesungguhnya adalah menyatukan antara aspek spiritual, moral dan sosial. hal tersebut menjadikan manusia tidak hanya sibuk menjalin kedekatan dengan Allah, tapi juga menjalin keharmonisan dengan sesama makhluk, memperbaiki kehidupan dunia untuk menuju kehidupan akhirat. ini wajah dari ajaran para kaum sufi yang mengajarkan keindahan akhlak, budi pekerti dan kesejahteraan.

Sebagai lembaga keagamaan, tarekat merupakan salah satu agen dalam perubahan sosial. Semakin banyaknya anggota yang bergabung dalam tarekat, maka potensi untuk perubahan sosial itu semakin besar. Selain memiliki anggota dalam jumlah yang banyak, potensi tarekat sebagai agen perubahan dalam kehidupan beragama masyarakat juga dapat dilihat bagaimana kepatuhan seorang murid terhadap mursyid (gurunya), selain itu potensi perkembangan ajaran tarekat dapat berkembang sangat pesat salah satunya dengan cara membangun sebuah Pesantren.

---

<sup>28</sup> Muhamad Basyrul Muvid dan Nur Kholis, “Konsep Tarekat Sammaniyah Dan Peranannya Terhadap Pembentukan Moral, Spiritual Dan Sosial Masyarakat Post Modern”, Surabaya: Dialogia Vol. 18, No. 1, (Juni 2020), hal. 91

Sebagaimana yang disampaikan oleh Sulaiman (51 Tahun) salah satu dari penganut ajaran Tarekat Khalwatiyah Samman menyatakan:

“Apalagia akan dibangun pesantren, ada pesantren yang sementara dibangun dan kemungkinan tahun ajaran 2023-2024 ini akan menerima santri sehingga saya kira dalam perkembangan daripada tarekat Khalwatiyah Samman akan semakin maju kedepannya. Dan murid-muridnya juga akan semakin banyak, bahkan kalau waktunya itu ada yang baru-baru belajar masuk kalau bulan puasa itu hamper tidak dimuat didalam kampung itu, di kampung baru, jadi dengan adanya pesantren ini lokasinya sudah banyak sudah ada berapa hektar yang dihibahkan masyarakat jadi dengan adanya pesantren ini tarekat khalwatiyah samman kedepannya mudah-mudahan akan lebih berkembang, semakin maju dan semakin mudah dipahami oleh masyarakat”.

Sulaiman (51 Tahun) menjelaskan dari hasil wawancara diatas bahwa ajaran Tarekat Khalwatiyah Samman selain menggunakan metodologi pengajaran yang dilakukan secara non formal Tarekat Khalwatiyah Samman juga akan melakukan pengajaran secara Formal dengan membangun sebuah Pesantren untuk lebih memudahkan dalam berdakwah dan menyebar luaskan ajaran Tarekat Khalwatiyah Samma.

#### b. Masyarakat Tertarik Untuk Bergabung

Dalam ajaran Tarekat Khalwatiyah Samman Pengaruh dengan efek dari ajaran tersebut membuat masyarakat yang lain juga tertarik untuk masuk pada ajaran tarekat khalwatiyah Samman, dilihat dari apa yang disampaikan oleh salah satu murid ajaran Tarekat Khalwatiyah Samman Muhammad Tahir Rahman (54 Tahun) menyatakan.

“Iya, bahkan kalau kita lihat disini, karena memang dulu ajaran ini dipusatkan di sengkang, wajo sekarang setelah nungguru sudah bertempat tinggal dikampung baru Desa Padang Timur, maka disitu dipusatkan dan hampir setiap tahun dilakukan pembaiatan dan dalam satu tahun itu dilakukan 2 kali pembaiatan yang dilakukan terhadap murid-murid biasa dilakukan pada bulan maulid dan pada bulan ramadhan pada tanggal 23 ramadhan itu sering dilakukan dan setiap tahun meningkat dan semakin banyak”.

Dilihat dari pernyataan Muhammad Tahir Rahman (54 Tahun) diatas membenarkan bahwa ajaran Pengaruh Terhadap Perilaku Masyarakat sangat



besar dilihat dari semakin banyaknya masyarakat yang masuk pada ajaran setiap ada Pembai,attan dilakukan.

c. Adanya Perubahan Perilaku Sosial Masyarakat

Tentu keberadaan tarekat Khalwatiyah Samman memberikan pengaruh terhadap perubahan perilaku sosial masyarakat yang bermukim dikawasan Desa Padang Timur Kecamatan Campalagian Kabupaten Polewali Mandar Hal ini seperti yang di utarakan oleh Kamaruddin (26 Tahun) selaku aparatur Desa Padang Timur

“ Kalau yang kita lihat pada masyarakat ada toleransi dalam artian bahwa mereka yang masuk didalam kemudian bagaimana berhubungan atau menganggap orang yang tidak masuk didalam ajaran tidak ada masalah, karena untuk masuk kedalam ajaran tarekat khalwatiyah samman ini tidak boleh kalau ada paksaan harus dengan keinginan sendiri jadi mereka masuk memang karena keinginan bukan karena dipengaruhi atau dipaksa oleh orang-orang lain sehingga mereka masuk tentu orang-orang yang diluar daripada tarekat mereka berbaur sama-sama, mereka melaksanakan ibadah sama-sama dan mereka tidak menyalahkan bagi mereka yang tidak masuk ada toleransi disitu. Hanya perbedaanya saja karena mereka yang masuk ditarekat ini lebih banyak melakukan zikir, zikir secara berjamaah atau zikir secara individu”.

Kamaruddin melihat bahwa perilaku masyarakat yang masuk dalam ajaran Tarekat khalwatiyah samman sangat menghargai sesama meskipun ia tidak masuk pada ajaran, tetapi ia tetap memperlakukan orang lain sama karena perintah tuhan adalah bagaimana kita selalu memperbaiki hubungan kita dengan orang lain.

Sebagaimana menurut salah satu warga Desa Padang Timur yakni Usman Suil (32 Tahun) mengatakan bahwa.

“Kalau saya liat cenderung sipakaraya istilahnya dalam bahasa mandar atau saling menghormati meskipun ia tidak sipanangguruan, apalagi ada pesan yang diamanahkan oleh annangguru sebenarnya perbaiki hubungan antara manusia, pada dasarnya tarekat adalah mengenal diri sendiri sebenarnya ketika sudah mengenal diri juga akan mengenal Tuhannya”.

Usman suil mempertegas bahwa orang yang masuk pada ajaran lebih menghargai orang lain dan memuliakan karena yang mengenal Tuhannya adalah dia yang menghargai orang lain sebagaimana dia menghargai dirinya sendiri.

Selain keterangan dari kedua informan di atas, Kifli selaku Masyarakat Padang Timur juga memberikan pandangan tentang pengaruh Tarekat Khalwatiyah Samman terhadap perubahan perilaku masyarakat. Kifli melihat keberadaan Tarekat Khalwatiyah Samman memberikan efek baik terhadap Masyarakat, keharmonisan dalam masyarakat setelah kehadiran Tarekat Khalwatiyah Samman karena mereka lebih sangat menghargai sesama, dan menghindari hal-hal buruk Berdasarkan hasil wawancara Kifli menyampaikan, bahwa :

“Sifat-sifat yang berubah itu adalah kebiasaan buruk setelah masuk pemahaman tarekat dan betul-betul mengamalkannya maka kita terhindar dari perbuatan buruk, dan eveknya akan menghadirkan ketentraman dalam masyarakat”.

Senada dengan pernyataan Herman Lutan (43 Tahun) yang merupakan kepala dusun Panggalo Desa Padang Timur yaitu.

“Orang yang betul-betul belajar tarekat tentu perilakunya sangat baik karena dalam tarekat kita selalu merasa tenang dalam segala aktifitas, dalam ajaran tarekat yang saya ketahui bahwa tarekat adalah jalan menuju tuhan jadi tentu ajaran yang di ajarkan selalu memerintahkan kita untuk melakukan syarat-syaratnya yang tidak keluar dari Al-qur,an dan Hadis”.

Pernyataan Herman Lutan mempertegas bahwa orang-orang yang masuk pada ajaran Tarekat Khalwatityah Samman selalu mengamalkan ajaran dalam bentuk perilaku yang di terapkan dalam lingkungannya sehari-hari sehingga dalam masyarakat akan senantiasa saling menghargai dan membantu satu sama lain.

Sebagaimana Wahyudi R (36 tahun) yang merupakan penganut Tarekat Khalwatiyah Samman yaitu.

”Prinsip-prinsip etika dan moral yang diajarkan oleh tarekat dapat berdampak pada tingkah laku dan interaksi sosial anggota masyarakat. Hal ini bisa menghasilkan perubahan positif dalam hal toleransi, empati, dan penghargaan terhadap sesama”

Pernyataan Wahyudi R menegaskan juga bahwa perubahan yang tampak nyata pada masyarakat mengenai prinsip-prinsip etika dan moral teraktual pada elemen masyarakat, hal ini bukan tanpa alasan hadir ditengah masyarakat sebab Nabi Muhammad Saw bersabda "Seorang mukmin dengan mukmin yang lain adalah seperti bangunan yang saling mengukuhkan satu sama lain; seorang mukmin mengukuhkan iman saudaranya. Seorang mukmin dengan mukmin yang lain adalah seperti bangunan yang saling mengukuhkan satu sama lain."

Dalam hadis ini, Rasulullah menyampaikan bahwa pergaulan dengan sesama mukmin memiliki makna penting dalam memperkuat iman dan keimanan. Analogi bangunan yang disampaikan Rasulullah menggambarkan bagaimana hubungan antara mukmin seharusnya saling mendukung dan memperkuat, seperti bagaimana struktur bangunan saling memberikan dukungan agar tetap kokoh.

Pesan dari sabda ini adalah bahwa lingkungan dan teman-teman yang kita pilih untuk bergaul memiliki pengaruh yang besar terhadap perilaku, nilai-nilai, dan iman kita. Oleh karena itu, disarankan untuk bergaul dengan orang-orang yang memiliki iman yang kuat dan nilai-nilai yang baik agar kita juga terpengaruh secara positif dan dapat memperkuat iman kita.

## 2. Dampak Negatif

Namun berbeda dengan apa yang disampaikan oleh salah satu masyarakat Desa Padang Timur diluar pada ajaran yaitu Sudir (57 Tahun) mengatakan pendapatnya.

"Pernah terjadi suatu perseteruan antara jama'ah Khalwatiyah Samman dengan masyarakat karena persoalan Tosalama atau Kubur yang dikeramatkan oleh beberapa warga mereka tiba-tiba menutup jalan masuk ke makam, ini mengakibatkan orang-orang yang mau masuk berziarah memanas dan pada akhirnya pengikut dan sebagian warga berseteruh karena perbedaan pendapat, sehingga saya sebagai warga yang juga tidak sepakat dengan larangan itu mengaku bahwa mereka tidak memperjelas terlebih dahulu tentang mengapa warga masuk untuk berziarah, murid tarekat tiba-tiba menfonis bahwa apa yang dilakukan oleh peziarah itu Musrik padahal belum tentu benar adanya, tergantung niat dari peziarah saya sebagai orang yang masih

mempertahankan hal-hal seperti itu beranggapan jika niat kita masuk untuk meminta sesuatu pada kuburan maka akan salah tapi ketika niatnya hanya masuk untuk berziarah karena itu adalah nenek moyang dan mendoakannya itu sah-sah saja”.

Pernyataan Sudir melihat apa yang dilakukan oleh murid ajaran Tarekat Khalwatiyah Samma mengenai pelarangan berziarah, membuat sebagian warga merasa bahwa kehadiran ajaran Tarekat Khalwatiyah Samman akan menghilangkan tradisi atau kebiasaan-kebiasaan yang telah lama dilakukan oleh sebagian masyarakat setempat.

Murid Khalwatiyah Samman yakni Abd Karim (57 Tahun) melihat bahwa orang-orang yang masuk pada ajaran justru lebih mengubah perilaku hidupnya yang awalnya sebelum masuk pada ajaran sholat masih tidak 5 waktu, berzikir jarang dilakukan dan memperbaiki hubungan dengan sesama lebih baik dari sebelumnya karenanya Nabi Muhammad Saw membawa agama yang pertama dikatakan oleh Nabi adalah untuk memperbaiki ahlak itu terimplementasi pada ajaran Tarekat Khalwatiyah Samman dipertegas dengan apa yang disampaikan oleh murid Khalwatiyah Samman Abd Karim (57 Tahun) yakni.

“Pertama setelah dia masuk ia menjalankan agama secara syariat tetapi setelah masuk pada ajaran ini mereka lebih paham bagaimana sesungguhnya, tarekat kan merupana tingkatan setelah syariat islam ada perilaku-perilaku yang berubah terhadap masyarakat yang telah masuk yaitu mereka lebih khusyu dalam menjalankan ibadahnya” .

Peneliti ini dapat menarik kesimpulan dalam ungkapan salah seorang murid Khalwatiyah Samman yakni Abd Karim (57 Tahun) bahwa ketika kita ingin menyatukan diri kita dengan sang pencipta, maka jalan yang harus ditempuh yakni, melalui jalan tarekat, dan memperbaiki hubungan kita dengan manusia.

Dalam penelitian ini teori yang digunakan adalah teori Karismatik menurut Max Weber, Sebagaimana Konsep dasar Weber mengenai tindakan sosial yang berpengaruh kepada kelompok sosial, maka konsep kharismatik Weber dan tarekat *Khalwatiah Samman* mempunyai korelasi hal ini tidak lepas dari pembacaan terhadap fenomena-fenomena masyarakat akan gandrung akan

seorang pemimpin yang dapat menciptakan suatu perubahan disaat terjadi suatu kondisi krisis.

Teori karismatik Max Weber ini tampak dalam pengaruh Tarekat Khalwatiyah samman, dimana pengaruh seorang Mursyid (Guru) yang memiliki karisma tersendiri membuat para pengikutnya patuh dan taat dalam menjalankan ajaran, mengaktualisasikan dalam perbuatan sehingga perilaku seorang murid dalam kontek sosial selalu terealisasi berkat ilmu dan ajaran yang disampaikan oleh seorang guru.

Kharismatik sang mursyid. posisi mursyid atau tokoh tarekat sammaniyah menjadi penting untuk menjadi perhatian anggotanya dan masyarakat umum. Ketokohnya mampu menjadi contoh bagi masyarakat, sehingga membuat jamaah tarekat dan masyarakat mampu mentaati ajarannya. hal ini menjadi salah satu senjata untuk mengajak masyarakat kepada jalan yang benar sesuai arahan agama dan senantiasa mengedepankan aspek moralitas dalam menjalin hubungan dengan sesama. Selain itu masyarakat senantiasa mampu menerapkan aspek spiritualnya untuk selalu bersambung dengan zat Allah Swt. para mursyid memang senantiasa memberikan asupan berupa nilai-nilai keagamaan atau spiritual kepada jiwa jama'ahnya.

Max Weber menyebut perilaku sosial sebagai tindakan sosial. Menurutnya tindakan sosial merupakan tindakan individu sepanjang tindakannya itu mempunyai makna dan arti subjektif bagi dirinya dan diarahkan kepada tindakan orang lain.

Dalam masyarakat Desa Padang Timur sendiri sangat nampak dari hasil penelitian bahwa pengaruh tarekat khalwatiyah samman memberikan dampak yang positif dilihat dari perubahan perilaku masyarakat yang dibuktikan oleh kegiatan seorang murid yang selalu taat menjalankan perintah-perintah seorang Mursyid yang sesuai dengan ajaran. Ditambah juga dengan efek dari ajaran tersebut membuat masyarakat yang lain juga tertarik untuk masuk pada ajaran tarekat khalwatiyah Samman.

## **BAB V**

### **PENUTUP**

#### **A. Kesimpulan**

Setelah peneliti memaparkan hasil penelitiannya pada bab sebelumnya, maka dengan ini peneliti akan memaparkan beberapa kesimpulan, antara lain sebagai berikut :

1. Pengaplikasian murid Tarekat Khalwatiyah Samman pada masyarakat di Desa Padang Timur Kecamatan Campalagian Kabupaten Polewali Mandar yang ditimbulkan cukup baik di mata masyarakat adapun pengaplikasian dalam bentuk berzikir, dalam ritual keagamaan lainnya tidak bertentangan dengan masyarakat setempat sehingga memberikan dampak positif bagi masyarakat setempat, selain itu kehadiran tarekat Khalwatiyah Samman ini membuat masyarakat merasa malu jika melakukan hal-hal yang bertentangan diluar pada ajaran Agama. B. Pengaplikasiaan murid Tarekat khalwatiyah samman, 1.Tahap menjadi murid tarekat khalwatiyah samman.a. Taat kepada guru atau mursyid, b. Pembaiatan atau perjanjian, c. Penerimaan murid terhadap ajaran 2. Pengaplikasian a. Shalat, b. Zikir, c. Siarah
2. Dampak Tarekat Khalwatiyah Samman Terhadap Perilaku Masyarakat di Desa Padang Timur Kecamatan Campalagian Kabupaten Polewali Mandar sangat baik karena perilaku yang di aktualisasikan oleh murid tarekat Khalwatiyah Samman memberikan efek baik bagi masyarakat setempat, karena dengan adanya ajaran ini masyarakat lebih taat dalam beragama sehingga mempengaruhi ahlak seseorang menjadi lebih baik, lebih memperbaiki silaturahmi antar sesama, dan menjaga hubungan antara sesama sehingga keharmonisan dalam masyarakat setempat terjalin dengan baik. C. Dampak tarekat khalwatiyah samman, 1.Dampak positif  
a. Pembentukan perilaku spritual sosial masyarakat, b. Masyarakat tertarik untuk bergabung c. Adanya perubahan perilaku masyarakat 2. Dampak Negatif

### ***B. Implikasi Penelitian***

Setelah mempelajari dan menganalisa hasil penelitian yang telah peneliti lakukan maka penulis memberikan saran kepada beberapa pihak yang terkait sebagai berikut:

1. Implikasi teoritis hasil penelitian ini mampu memberikan kontribusi dalam memperkaya keilmuan dalam bidang Aqidah dan tarekat, sekaligus sebagai sumbangsi terhadap ilmu pengetahuan. Hasil penelitian ini dapat memudahkan penganut ajaran tarekat untuk mempelajari lebih jauh lagi suatu ajaran tarekat, agar tujuan untuk mendekatkan diri kepada Allah swt. Dapat tercapai melalui kedalaman ilmu yang dimiliki oleh seorang penempuh jalan tarekat agar dapat berguna pada masyarakat. Dan diharapkan bagi masyarakat dari hasil penelitian ini dapat melihat dan membedakan ajaran tarekat yang sesuai dengan tuntunan al- Quran dan Sunnah, sehingga tidak sertamerta menyesatkan suatu ajaran tarekat tanpa mengetahui lebih jelas ajaran tarekat tersebut. Dengan demikian pemahaman yang mendalam tentang suatu ajaran tarekat dalam proses pembentukan aqidah, tidak terjadi kesalahan pahaman pada masyarakat dalam melihat dan mengamalkan ajaran tarekat. Perlu adanya materi tentang tarekat dengan menggunakan pendekatan ilmu akhlak yang dapat dijadikan sebagai bahan ajaran secara akademik, dan dapat dijadikan sebagai pedoman pembelajaran dalam menjalankansyariat Islam.
2. Implikasi praktis, hasil penelitian ini diharapkan dapat bermanfaat bagi peneliti, masyarakat dan penganut ajaran tarekat Khalwatiyah Samman, dalam memahami ajaran tarekat tersebut untuk mendekatkan diri kepada Allah swt. Dapat tercapai dalam menjalankan ajaran tarekat tersebut harus sesuai dengan syariat Islam. Hasil penelitian ini, juga diharapkan dapat berguna sebagai suatu pesan yang bermanfaat bagi masyarakat, dan dapat menumbuhkan kesadaran pada masyarakat untuk senantiasa meyakini akan segala sesuatu yang ada adalah kehendak Allah swt.

## DAFTAR PUSTAKA

### A. Buku

- Al-Aziz M. Saifullah Senali. *Risalah memahami ilmu tasawuf*. Surabaya: Terbitterang, 1998.
- Al-Ghozaly Syakirin, *Ilmu Tasawuf sebuah pengantar*, 2010, (Sukoharjo: AIS-Aswaja institute Surakarta).
- Bungin, Burhan, *Analisis Data penelitian Kualitatif, edisi pertama*, Jakarta: PT. Raja Grafindo Persada, 2003.
- Danesi, Mareel, *Pesan Tanda Makna, Buku Teks Dasar Mengenai Semiotika dan Teori Komunikasi*. (Yogyakarta: Jalasutra 2004)
- Fitriami, Reni, *Sejarah dan Perkembangan Tarekat Sammaniyah Di Kampung Cilangkahan Desa Peucangpari Kecamatan Cigemblong Kabupaten Lebak-Banten* Thesis, Jurusan Sejarah dan Kebudayaan Islam, Fakultas Ushuluddin dan Adab, UIN Sultan Maulana Hasanuddin Banten, 2022.
- Ghony M. Djunaidi dan Faudzan al-Manshur, *Metode Penelitian Kualitatif*, Jakarta: Perpustakaan Nasional: Katalog Dalam Terbitan.
- Hamka, *Tasawuf Modern*, Jakarta : Republik, 2015.
- Kementrian Agama RI, *Al-Qur'an & Terjemahan 30 Juz*, Solo: Qomari Prima Publisher, 2007.
- Khalwatiyah Tarekat, "Samman" *Tasawuf dan Perkembangannya Dalam Islam* Cet. II; Jakarta: Rajawali Pers, 2002.
- Lexy Moloeong J, *Metode Penelitian Kualitatif*, Remaja Roskadaria, 2008. Nurhikmah, "Eksistensi Dakwah Ajaran Tarekat khalwatia Samman Di Kabupaten Wajo, *Kuriositas*". 11, no 2 (2017).
- Muri Yusuf A, *metode penelitian kuantitatif, kualitatif dan peneltiangabungan*. Jakarta Prenada Media Group, 2014.
- Najamuddin Hamzah, *Tarekat Khalwatiyah Samman: Ajaran dan Strategi Dakwah Para Khalifahnyah*.
- Ondeng Syafruddin, *Buku Daras Aqidah Akhlak* (Watampone: Syahadah, 2017).
- Pascasarjana, N., & Alauddin, U.I.N. *Abstrak Pendahuluan Manusia Sebagai Salah Satu Mahluk Ciptaan Allah Swt*, 2017.
- Purwadarminta, *Kamus Umum Bahasa Indonesia*, Jakarta: PN Balai Pustaka 1985.
- Aceh, Abubakar *Pengantar Ilmu Tarekat*, (Jl. Kebangkitan Nasional 101, Solo, Rahmadani, 1993).
- Umar, Nasaruddin, *Menyelami Selak-Beluk M AKRIFAT, (PT Gramedia Widiasarana Indonesia, Anggota IKAPI, Jakarta, 2021)*.
- Rafiq, A. *Dampak Media Sosial Terhadap Perubahan Sosial Suatu Masyarakat. Global Komunika*, 2020.



- Robert baron A, Donn Bayerne, *Psikologi Sosial*, Jakarta: Penerbit Erlangga, 2004.
- Sugiono, *Metode Penelitian Kuantitatif, Kualitatif*, Bandung: Alfabeta CV5, 2015.
- Talkin, H. *Tarekat Syattariyah Pengaruh Ajarannya Terhadap Masyarakat Di Desa Talang Tige Kec. Muara Kemumu Kab. Kepahiang*. 2020.
- Wirawan I. B, *Teori-teori Sosial Dalam Tiga Paradigma*, Jakarta: Kencana Prenada Media Grup, 2012.
- Zahrudin AR, *Pengantar Ilmu Akhlak*, Jakarta: PT. Radja Grafindo Persada, 2004.
- Zamrodah, Y. *Konsep Pembinaan Aqidah Tarekat Khalwatiyah Sammandi Desa Sididadi Kecamatan Wonomulyo Kabupaten Polewali Mandar*. Makassar: Fakultas Ushuluddin Filsafat Politik UIN Alauddin, 2016.

## **B. Karya ilmiah**

- Aminullah Artikel Tarekat Sufi, R., & Sejarah dan Budaya, J.. “*Artikel Tarekat Sufi.*”, 2001.
- Bungin, Burhan, *Metode Penelitian Kualitatif*, PT. Raja Grafindo Persada, 2003.
- Gading, U., & Kec. J. *Pengaruh ajaran tarekat sammaniyah dalam. Kehidupan .social masyarakat di Desa ujung gading julu kec. Simangambat kab. Padang lawas utara*. 014. <http://repository.uin-suska.ac.id/59011/>, 2022.
- Hamka, *Tasawuf Modern*, Jakarta : Republik, 2015.
- Hikmah Ela Hayati, *Peran Seni Tari Zikir Saman di Pandenglang Banten*, no 34 *Jurnal Yaqzhan: Analisis Filsafat, Agama Dan Kemanusiaan*, 4(1). <https://doi.org/10.24235/jy.v4i13189> (diakses 3 oktober 2022).
- Kementerian Agama RI, *Alqurankarim dan Terjemahannya*.
- Kementerian Agama RI, *Al qur an karim dan Terjemahannya*.
- Pratama, Arim. *Urgensi Dan Signifikansi Mursyid Bagi Murid Dalam Tarekat*.
- Rusli Ris'an, *Tasawuf dan Tarekat*, Palembang : IAIN Raden Fatah Press, 2006.
- Salamattang, *Tarekat Khalwatiyah Samman*, (Alauddin University Press, 2012).
- Shihab M. Quraish, *Tafsir al-Misbah*, Ciputat: Lentera Hati, 2017.
- Sumandi Suryabrata *Metodologi Penelitian*, Jakarta: Rajawali Pers, 2012.
- Syaikh Nashiral-Aql, *Mabahisfi Aqidah Ahli Sunnah wal Jama'ah*.
- Tanzeh Ahmad, *Metodologi Penelitian Praktis*, Yogyakarta: Teras, 2011.
- Tedy, A.. *Tarekat Mu'tabaroh di Indonesia*. <https://ejournal.iainbengkulu.ac.id/>, 2017.
- Yani Zulkarni, *Tarekat Sammaniyah di Palembang*, (2012).

Sumber Data, Kantor Desa Padang Timur, Kecamatan Campalagian Tahunp 2021

**C. internet**

<http://staffnew.uny.ac.id>. (Diakses 3 Oktober 2022)

Sriesagimon, Manusia Mandar, (Makassar: Refleksi, 2009).



### DAFTAR INFORMAN

No	Nama	Umur	Jabatan
1.	Abd Karim	54 Tahun	Penganut tarekat
2.	Muhammad Tahir Rahman	54 Tahun	Penganut tarekat
3.	Wahyudin R	36 Tahun	Penganut tarekat
4.	Sulaemang	51 Tahun	Penganut tarekat
5.	Mahatir Muhammad	34 Tahun	Penganut Tarekat
6.	Safri	31 Tahun	Masyarakat Desa Padang Timur
7.	Jalaluddin	54 Tahun	Kepala Desa
8.	Kamaruddin	26 Tahun	Masyarakat Desa Padang Timur

9	Usaman suil	32 Tahun	Masyarakat Desa padang timur
10	Herman lutan	43 Tahun	Kepala Dusun Padang Timur
11	Kifli	42Tahun	Imam Masjid Khairul Anam To Mandar
12	Tawi	25 Tahun	Tokoh Pemuda
13	Sudir	57 Tahun	Masyarakat Padang Timur





“Wawancara dengan Kepala Desa Padang Timur, Jamaluddin (54 Tahun)”



“Wawancara dengan informan Muhammad Tahir Rahman, (54 Tahun)”





“Wawancara dengan informan Abd. Karim (54 Tahun)”

“Wawancara dengan informan Wahyudin R, (36 Tahun)”



“Wawancara dengan informan Sulaemang (51 Tahun)”



“Wawancara dengan informan Kamaruddin (26 Tahun)”



“Wawancara dengan informan Kifli ( 42 Tahun)”

UNIVERSITAS ISLAM NEGERI  
**ALAUDDIN**  
MAKASSAR





“Wawancara dengan informan Sudir (57 Tahun)”

“Wawancara dengan informan Herman Lutan (43 Tahun)”



“Wawancara dengan informan Safri (31 Tahun)”



“Wawancara dengan informan Usman Suil (32 Tahun)”



“Wawancara dengan informan Mahatir Muhammad (34 Tahun)”

UNIVERSITAS ISLAM NEGERI  
ALAUDDIN  
MAKASSAR



“Wawancara dengan informan Sartawi ( 25 Tahun)



Dokumentasi zikir tarakat khalwatiyah samman



Ziarah makam mursyid (guru) tarekat khalwatiyah samman



Sholat berjamaah tarekat khalwatiyah samman



UNIVERSITAS ISLAM NEGERI  
**ALAUDDIN**  
M A K A S S A R

## RIWAYAT HIDUP



Ahmad Ilham, lahir Di Polewali Madar, 07 Juni 1998 Di Desa Padang Timur Kecamatan Campalagian Kabupaten Polewali Mandar. Penulis merupakan anak bungsu dari 5 bersaudara, pasangan Hamma Nur dan Cica, mulai mengikuti pendidikan formal pada tahun 2005 Di SDN 030 Inpres Ongko, kemudian melanjutkan pendidikan di MTS Pergis Campalagian Dan Lulus Pada tahun 2014. Kemudian melanjutkan pendidikan di MA Pergis Campalagian dan Lulus pada tahun 2017, pada tahun 2018 melanjutkan pendidikan diperguruan Tinggi Negri, Tepatnya di Universitas Islam Negri Alauddin Makassar (UINAM) Fakultas Usuluddin dan Filsafat pada jurusan Sosiologi Agama. Penulis aktif Dalam organisasi luar kampus yakni, sebagai ketua bidang Advokasi PP KPM-PM periode 2019-2021, sebagai Ketua 2 di PP-KPM-PM periode 2022-2024, Bidang Kaderisasi di KMN (kesatuan Mahasiswa Nusantara), sebagai Pembina di Organisasi PULPEN (Pemuda Literasi dan Perjuangan), sebagai DPO BKPT UINAM (dewan penasehat organisasi Badang Kordinasi Perguruang Tinggi).