

**PERILAKU KONSUMTIF MASYARAKAT MUSLIM MENJELANG
HARI RAYA IDUL FITRI (STUDI KASUS DI DESA BONTO
BULAENG KECAMATAN BULUKUMPA
KABUPATEN BULUKUMBA)**



SKRIPSI

Diajukan untuk Memenuhi Salah Satu Syarat Meraih Gelar Sarjana
Sosial (S.Sos) pada Jurusan Sosiologi Agama
Fakultas Ushuluddin dan Filsafat

UIN Alauddin Makassar

Oleh:

SYERINA

30400119141

**PRODI SOSIOLOGI AGAMA
FAKULTAS USHULUDDIN DAN FILSAFAT
UNIVERSITAS ISLAM NEGERI ALAUDDIN MAKASSAR**

2023

PERNYATAAN KEASLIAN SKRIPSI

Mahasiswa yang bertanda tangan di bawah ini:

Nama : Syerina
NIM : 30400119141
Tempat/Tanggal Lahir : Bulukumba, 20 Maret 2000
Jurusan : Sosiologi Agama
Fakultas : Ushuluddin dan Filsafat
Alamat : Dusun Serre Desa Bonto Bulaeng
Judul : Perilaku Konsumtif Menjelang Hari Raya Idul Fitri
(Studi Kasus Desa Bonto Bulaeng Kecamatan
Bulukumpa Kabupaten Bulukumba).

Menyatakan dengan sesungguhnya dan penuh kesadaran bahwa skripsi ini benar adalah hasil karya sendiri. Jika dikemudian hari terbukti bahwa ia merupakan duplikat, tiruan plagiat, atau dibuat oleh orang lain, sebagian atau seluruhnya maka skripsi dan gelar yang diperoleh karenanya batal demi hukum.

Gowa, 8 Juli 2023

Penyusun,

SYERINA
NIM: 30400119141

PENGESAHAN SKRIPSI

Skripsi yang berjudul, “Perilaku Konsumtif Masyarakat Muslim Menjelang Hari Raya Idul Fitri (Studi Kasus di Desa Bonto Bulaeng Kecamatan Bulukumpa Kabupaten Bulukumba)”, yang disusun oleh Syerina, NIM: 30400119141, mahasiswa Program Studi Sosiologi Agama pada Fakultas Ushuluddin dan Filsafat UIN Alauddin Makassar, telah diuji dan dipertahankan dalam Sidang Munaqasyah yang diselenggarakan pada hari Jumat, tanggal 25 Agustus 2023 M, bertepatan dengan 9 Safar 1445 H, dinyatakan telah dapat diterima sebagai salah satu syarat untuk memperoleh gelar Sarjana Sosial (S.Sos) dalam Ilmu Sosiologi Agama (dengan beberapa perbaikan).

Gowa, 25 Agustus 2023 M
9 Safar 1445 H

DEWAN PENGUJI

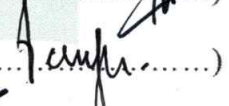
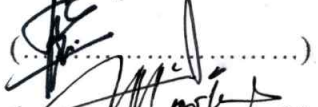
Ketua	: Dr. Abdullah, M. Ag	()
Sekretaris	: Dr. Asrul Muslim, S.Ag.,M.Pd	()
Munaqisy I	: Dr. Wahyuni, S.Sos., M.Si	()
Munaqisy II	: Dr. Asrul Muslim, S.Ag.,M.Pd	()
Pembimbing I	: Dr. Hj. Marhaeni Saleh, M.Pd	()
Pembimbing II	: Ratna Rahman, S.Sos., M.Si	()

Diketahui oleh:
Dekan Fakultas Ushuluddn dan Filsafat
UIN Alauddin Makassar,

Dr. Muhsin, S. Ag. M. Th.I f
NIP. 19711125 199703 1 001

KATA PENGANTAR

بِسْمِ اللَّهِ الرَّحْمَنِ الرَّحِيمِ

Puji dan syukur peneliti panjatkan kehadiran Allah Swt. Tuhan seluruh Alam. Semoga Allah selalu menunjukkan jalan kepada kebenaran dan kebaikan kepada umat manusia. Salawat serta salam senantiasa peneliti panjatkan kepada Nabiullah Muhammad Saw beserta para sahabat, keluarga dan umatnya, yang membawa umat manusia dari alam kebodohan menuju alam kecerdasan.

Penulisan skripsi ini sebagai salah satu syarat memenuhi persyaratan akademik strata satu Fakultas Ushuluddin dan Filsafat Universitas Islam Negeri Alauddin Makassar, peneliti melakukan penelitian dengan judul **“Perilaku Konsumtif Masyarakat Muslim Menjelang Hari Raya Idul Fitri (Studi Kasus Desa Bonto Bulaeng Kecamatan Bulukumpa Kabupaten Bulukumpa)”**. Peneliti mengucapkan terimakasih yang tak terhingga kepada kedua orang tua penulis Bapak Ambo dan Ibunda Sinar yang disetiap sujud terakhirnya mendoakan kesuksesan anaknya. Peneliti menyadari bahwa dalam penulisan skripsi ini tidak terlepas dari dukungan dan bimbingan dari banyak pihak yang telah berkontribusi dalam penyelesaian ini, karena tanpa mereka skripsi ini tidak akan pernah selesai. Itu sebab, sudah sepatutnya penulis menyebutkan nama mereka;

1. Prof. H. Hamdan Juhannis, M.A., Ph.D. selaku Rektor dan Wakil Rektor I Prof. Dr. H. Mardan, M.Ag., Wakil Rektor II Prof. Dr. Wahyuddin, M.Hum., Wakil Rektor III Prof. Dr. Darussalam, M.Ag., serta Wakil Rektor IV Prof Dr. H. Kamaluddin Abu Nawas, M. Ag., Universitas Islam Negeri Alauddin Makassar yang telah menyediakan fasilitas belajar sehingga peneliti dapat mengikuti proses perkuliahan dengan baik.

2. Dr. Muhsin Mahfudz, S.Ag., M.Th.I. selaku Dekan Fakultas Ushuluddin dan Filsafat bersama Dr. Hj. Rahmi D, M.Ag. Selaku Wakil Dekan I, Dr. Hj. Darmawati H, M.HI. Selaku Wakil Dekan II, dan Dr. Abdullah Thalib, M.Ag. selaku Wakil Dekan III Fakultas Ushuluddin dan Filsafat.
3. Dr. Wahyuni, S.Sos., M.Si. Selaku Ketua Program Studi Sosiologi Agama sekaligus penguji I UIN Alauddin Makassar yang senantiasa memberikan motivasi, dan ilmu yang tak terhitung bagi peneliti selama berada di bangku perkuliahan.
4. Dr. Asrul Muslim, S.Ag., M.Pd. Selaku Sekretaris Program Studi Sosiologi Agama sekaligus penguji II UIN Alauddin Makassar yang tiada hentinya memberi masukan dan motivasi kepada peneliti.
5. Dra. Hj. A. Nirwana, M.H.I. dan Dr. Hj. Marhaeni Shaleh., M.Pd Selaku pembimbing pertama yang senantiasa memberikan arahan, bimbingan, saran dan masukan kepada peneliti sehingga skripsi ini dapat terselesaikan dengan baik.
6. Ratnah Rahman, S.Sos., M.Si. Selaku pembimbing kedua yang senantiasa memberikan arahan, bimbingan, saran dan masukan kepada peneliti sehingga skripsi ini dapat terselesaikan dengan baik.
7. Bapak dan Ibu Dosen serta seluruh tenaga kependidikan Fakultas Ushuluddin dan Filsafat yang telah memberikan ilmunya kepada peneliti selama berada di bangku perkuliahan.
8. Kepala Perpustakaan Pusat UIN Alauddin Makassar dan Kepala Perpustakaan Fakultas Ushuluddin dan Filsafat beserta jajarannya yang telah menyediakan referensi dalam penyusunan hingga penyelesaian skripsi ini.

9. Seluruh informan, Kepala Desa, Tokoh Masyarakat dan Tokoh Agama Desa Bonto Bulaeng Kecamatan Bulukumpa Kabupaten Bulukumba dan semua pihak yang telah memberikan informasi terkait penelitian ini sehingga skripsi ini dapat terselesaikan dengan baik.
10. Teman-teman seperjuangan di program studi Sosiologi Agama IV angkatan 2019 khususnya kelas dan teman-teman lainnya tanpa terkecuali, yang selalu memberikan semangat bagi peneliti.
11. Denial, Dimas, Zulkifli dan Nasyila Putri Anjani cantik yang merupakan saudara penulis. Terimakasih atas dukungan dan doanya.
12. Nela Puspitasari, terimakasih yang selalu meluangkan waktunya mendengarkan keluh-kesah penulis dalam penyelesaian skripsi ini. Semoga tahun ini bisa menyelesaikan tugas akhirnya.

Peneliti berharap semoga skripsi ini dapat bermanfaat dan menambah pengetahuan serta wawasan baik untuk diri peneliti maupun pembaca. Aamiin.

Wassalamu'alaikum Warahmatullahi Wabarakatuh.

Gowa, 08 Juli 2023

SYERINA
NIM: 30400119141

DAFTAR ISI

HALAMAN JUDUL	i
PERNYATAAN KEASLIAN SKRIPSI.....	ii
PENGESAHAN SKRIPSI.....	iii
KATA PENGANTAR.....	iv
DAFTAR ISI.....	vii
PEDOMAN TRANSLITERASI	ix
ABSTRAK	xv
BAB I PENDAHULUAN.....	1
A. Latar Belakang.....	1
B. Fokus Penelitian dan Deskripsi Fokus.....	7
C. Rumusan Masalah.....	8
D. Tujuan dan Kegunaan Penelitian.....	8
E. Kajian Pustaka	9
BAB II LANDASAN TEORI.....	13
A. Deskripsi Perilaku Konsumtif	13
B. Masyarakat Muslim	17
C. Teori perilaku Masyarakat konsumtif Oleh Bordieu	20
BAB III METODE PENELITIAN	30
A. Jenis Penelitian dan Lokasi Penelitian.....	30
B. Pendekatan Penelitian.....	31
C. Sumber Data	32
D. Teknik Penentuan Informan	32
E. Metode Pengumpulan Data	33
F. Instrumen Penelitian	34

G. Teknik Pengelolaan dan Analisis Data	34
H. Pengujian Keabsahan Data	36
BAB IV HASIL PENELITIAN.....	37
A. Gambaran Umum Tentang Lokasi Penelitian.....	37
B. Faktor Penyebab Masyarakat Muslim Melakukan Perilaku Konsumtif Menjelang Hari Raya Idul Fitri di Desa Bonto Bulaeng Kecamatan Bulukumpa Kabupaten Bulukumba.....	44
C. Pandangan Tokoh Agama Terhadap Perilaku Konsumtif Masyarakat Muslim Menjelang Hari Raya Idul Fitri di Desa Bonto Bulaeng Kecamatan Bulukumpa Kabupaten Bulukumba.....	54
BAB V PENUTUP.....	60
A. Kesimpulan	60
B. Implikasi Penelitian	61
DAFTAR PUSTAKA	62
LAMPIRAN	
RIWAYAT HIDUP	

PEDOMAN TRANSLITERASI DAN SINGKATAN

A. Transliterasi Arab-Latin

Daftar huruf bahasa Arab dan Transliterasinya ke dalam huruf Latin dapat dilihat pada tabel berikut :

1. Konsonan

Huruf Arab	Nama	Huruf Latin	Nama
ا	Alif	tidak dilambangkan	tidak dilambangkan
ب	Ba	B	Be
ت	Ta	T	Te
ث	Sa	S	es (dengan titik di atas)
ج	Jim	J	Je
ح	Ha	H	ha (dengan titik di bawah)
خ	Kha	Kh	ka dan ha
د	Dal	D	De
ذ	Zal	Z	zet (dengan titik di atas)
ر	Ra	R	Er
ز	Zai	Z	Zet
س	Sin	S	Es
ش	Syin	Sy	es dan ye
ص	Sad	S	es (dengan titik di bawah)
ض	Dad	D	de (dengan titik di bawah)
ط	Ta	T	te (dengan titik di bawah)
ظ	Za	Z	zet (dengan titik di bawah)
ع	'ain	'	apostrof terbalik
غ	Gain	G	Ge
ف	Fa	F	Ef
ق	Qaf	Q	Qi
ك	Kaf	K	Ka
ل	Lam	L	El
م	Mim	M	Em
ن	Nun	N	En
و	Wau	W	We
هـ	Ha	H	Ha
ء	Hamzah	'	Apostrof
Y	Ya		Ye

Hamzah (ء) yang terletak di awal kata mengikuti vokalnya tanpa diberi tanda apa pun. Jika ia terletak di tengah atau di akhir, maka ditulis dengan tanda (´).

2. *Vokal*

Vokal bahasa Arab, seperti vokal Bahasa Indonesia, terdiri atas vokal tunggal atau menoftong dan vokal rangkap atau diftong.

Vokal tunggal Bahasa Arab yang lambangnya berupa tanda atau harakat, transliterasinya sebagai berikut :

Tanda	Nama	Huruf Latin	Nama
اَ	<i>Fathah</i>	A	A
اِ	<i>Kasrah</i>	I	I
اُ	<i>Dammah</i>	U	U

Vokal rangkap bahasa Arab yang lambangnya berupa gabungan antara harakat dan huruf, transliterasinya berupa gabungan huruf, yaitu :

Tanda	Nama	Huruf Latin	Nama
اِيّ	<i>fathah dan yaa'</i>	Ai	a dan i
اُوّ	<i>fathah dan wau</i>	Au	a dan u

Contoh:

كَيْفَ : *kaifa*

هَوْلٌ : *haulā*

3. *Maddah*

Maddah atau vocal panjang yang lambangnya berupa harakat dan huruf, transliterasinya berupa huruf dan tanda, yaitu :

Harakat dan Huruf	Nama	Huruf Tanda	Nama
ا... آ...	Fathah dan alif atau yaa'	A	a dan garis di atas
ى	Kasrah dan yaa'	I	i dan garis di atas
وُ	Dhammah dan waw	U	u dan garis di atas

Contoh:

مات : *maata*

رَهَى : *ramaa*

قِيلَ : *qiila*

يُمُوت : *yamuutu*

4. *Taa' marbuutah*

Transliterasi untuk *taa' marbuutah* ada dua, yaitu *taa' marbuutah* yang hidup atau mendapat *harakat fathah, kasrah, dan dhammah*, transliterasinya adalah [t].sedangkan *taa' marbuutah* yang mati atau mendapat *harakat sukun*, transliterasinya adalah [h].

Kalau pada kata yang berakhir dengan *taa' marbuutah* diikuti oleh kata yang menggunakan kata sedang al- serta bacaan kedua kata tersebut terpisah, maka *taa' marbuutah* itu ditransliterasikan dengan ha [h].

Contoh :

الْمَدِينَةُ الْفَاضِلَةُ : *al- madinah al- fadilah*

الْحِكْمَةُ : *al-hikmah*

5. *Syaddah (Tasydid)*

Syaddah atau *tasydid* yang dalam sistem tulisan Arab dilambangkan dengan sebuah tanda tasydid(◌), dalam transliterasi ini dilambangkan dengan perulangan huruf (konsonang anda) yang diberi tanda *syaddah*.

Contoh :

الحق : *al- haqq*

نُعْمَ : *nu''ima*

6. *Hamzah*

Aturan transliterasi huruf hamzah menjadi apostrof (‘) hanya berlaku bagi hamzah yang terletak di tengah dan akhir kata. Namun, bila hamzah terletak di awal kata, ia tidak dilambangkan, karena dalam tulisan Arab ia berupa alif.

Contoh :

تَمْرُونُ : *ta'muruuna*

شيءٌ : *syai'un*

B. Penulisan Kata Bahasa Arab Yang Lazim Digunakan Dalam Bahasa Indonesia

Kata, istilah atau kalimat Arab yang ditransliterasi adalah kata, istilah atau kalimat yang belum dibakukan dalam Bahasa Indonesia. Kata, istilah atau kalimat yang sudah lazim dan telah menjadi bagian dari perbendaharaan bahasa Indonesia, atau sering ditulis dalam tulisan Bahasa Indonesia, atau lazim digunakan dalam dunia akademik tertentu, tidak lagi ditulis menurut cara transliterasi di atas. Misalnya, kata Al-Qur'an (dari *Al-Qur'an*), al-hamdulillah, dan munaqasyah. Namun, bila kata-kata tersebut menjadi bagian dari satu rangkaian

teks Arab, maka harus ditransliterasi secara utuh.

Contoh

Fizilaal Al-Qur'an

Al-Sunnah qabl al-tadwin

C. Lafz al- Jalaalah (الله)

Kata “Allah” yang didahului partikel seperti huruf *jar* dan huruf lainnya atau berkedudukan sebagai *mudaafilaih* (frasa nominal), ditransliterasi tanpa huruf hamzah. Adapun taamarbuutah di akhir kata yang disandarkan kepada *lafz al-jalaalah*, ditransliterasi dengan huruf [t].

Contoh :

hum fi rahmatillaah

D. Huruf Kapital

Walau sistem tulisan Arab tidak mengenal huruf capital (*All Caps*), dalam transliterasinya huruf-huruf tersebut dikenai ketentuan tentang penggunaan huruf capital berdasarkan pedoman ajaran Bahasa Indonesia yang berlaku (EYD). Huruf kapital, misalnya, digunakan untuk menuliskan huruf awal nama diri (orang, tempat, bulan) dan huruf pertama pada permulaan kalimat. Bila nama diri didahului oleh kata sandang (al-), maka yang ditulis dengan huruf kapital tetap huruf awal nama diri tersebut, bukan huruf awal kata sandangnya. Jika terletak pada awal kalimat, maka huruf A dari kata sandang tersebut menggunakan huruf capital (Al-). Ketentuan yang sama juga berlaku untuk huruf awal dari judul refrensi yang didahului oleh kata sandang al-, baik ketika ia ditulis dalam teks

maupun dalam catatan rujukan (CK, DP, CDK, dan DR).

Contoh

Wa ma muhammadun illaa rasul

Inna awwala baitin wudi' alinnasi lallazii bi bakkata mubarakan

Syahru ramadan al-lazii unzila fih al-Qur'a

Jika nama resmi seseorang menggunakan kata ibnu (anak dari) dan Abu (bapak dari) sebagai nama kedua terakhirnya, maka kedua nama terakhir itu harus disebutkan sebagai nama akhir dalam daftar pustaka atau daftar referensi.

Contoh:

Abu Al-Wafid Mummad Ibn Rusyd, ditulis menjadi: Ibnu Rusyd, Abu Al-Walid Muhammad (bukan : rusyd, abu al-walid Muhammad ibnu) Nasr Hamid Abu Zaid, ditulis menjadi: Abu Zaid, Nasr Hamid (bukan: Zaid, Nasr Hamid Abu)

E. Daftar Singkatan

Beberapa singkatan yang dilakukan adalah :

swt. = *subhanallahu wata'ala*

saw. = *sallallahu 'alaihi wasallam*

r.a = *radiallahu 'anhu*

H = Hijriah

M = Masehi

HR = Hadis Riwayat

ABSTRAK

Nama : Syerina
Nim : 30400119141
Jurusan : Sosiologi Agama
Judul : Perilaku Konsumtif Masyarakat Muslim Menjelang Hari Raya Idul Fitri (Studi Kasus Desa Bonto Bulaeng Kecamatan Bulukumpa Kabupaten Bulukumba.

Penelitian ini membahas tentang fenomena Perilaku Konsumtif Masyarakat Muslim Menjelang Hari Raya Idul Fitri (Studi Kasus Desa Bonto Bulaeng Kecamatan Bulukumpa Kabupaten Bulukumba.: yang bertujuan untuk mengetahui faktor penyebab masyarakat muslim melakukan perilaku konsumtif menjelang hari Raya Idul Fitri di Desa Bonto Bulaeng Kecamatan Bulukumpa Kabupaten Bulukumba. Dan untuk mengetahui pandangan tokoh agama terhadap perilaku konsumtif masyarakat muslim menjelang hari Raya Idul Fitri di Desa Bonto Bulaeng Kecamatan Bulukumpa Kabupaten Bulukumba.

Penelitian ini menggunakan teori Pierre Bourdieu. Adapun jenis penelitian ini adalah kualitatif deskriptif dengan menggunakan Pendekatan Sosiologis merupakan pendekatan tentang interelasi dari agama dan masyarakat serta bentuk-bentuk interaksi yang terjadi antar mereka. Metode pengumpulan data yang dilakukan adalah observasi, wawancara dan dokumentasi. Teknik pengolahan dan analisis data melalui tiga tahap, yaitu reduksi data, penyajian data dan menarik kesimpulan.

Hasil penelitian menunjukkan bahwa: 1) Faktor budaya dan tradisi yang memiliki peran penting dalam mempengaruhi keinginan masyarakat muslim di Desa Bonto Bulaeng untuk meningkatkan konsumsi menjelang Hari Raya Idul Fitri. Norma budaya yang mengarahkan untuk berbelanja lebih banyak dan ekspektasi sosial untuk tampil turut memperkuat perilaku konsumtif. faktor sosial, seperti pengaruh keluarga dan teman sebaya, serta persepsi masyarakat tentang citra diri terkait kepemilikan dan penampilan, juga berdampak pada perilaku konsumtif. Faktor teknologi dan media sosial menjadi faktor yang semakin mempengaruhi perilaku konsumtif masyarakat. 2). Pandangan tokoh agama terhadap perilaku konsumtif masyarakat muslim ketika menjelang hari idul fitri di Desa Bonto Bulaeng yaitu; Menekankan pentingnya menjaga keseimbangan dalam hidup, termasuk dalam hal konsumsi, agar tidak terjebak dalam perilaku konsumtif yang berlebihan. Mendorong umatnya untuk memenuhi kebutuhan dasar dengan sederhana dan membatasi keinginan yang berlebihan. Peduli terhadap sesama merupakan hal yang perlu di perhatikan yang di mana umat diminta untuk mempertimbangkan konsekuensi sosial dan lingkungan dari perilaku konsumtif dengan membantu sesama yang membutuhkan.

Adapun implikasi pada penelitian ini adalah: 1) Hindari gaya hidup konsumtif yang berlebihan: Ingatlah bahwa Hari Raya Idul Fitri bukan hanya tentang konsumsi dan kepemilikan materi. 2) Gunakan teknologi dengan bijak: Manfaatkan teknologi dengan bijaksana dalam melakukan pembelian. untuk berbelanja online dan hindari tergoda oleh promosi yang tidak perlu.

BAB I

PENDAHULUAN

A. Latar Belakang Masalah

Berbelanja merupakan suatu kegiatan yang mencerminkan keinginan untuk memperoleh barang-barang yang diperlukan dalam kehidupan sehari-hari, melalui pertukaran sejumlah uang sebagai imbalan atas barang-barang yang diinginkan. Namun, dalam konteks modern, konsep berbelanja telah mengalami evolusi menjadi cerminan gaya hidup dan hiburan di kalangan masyarakat. Tidak hanya sebagai sarana mendapatkan barang, berbelanja juga telah menjadi suatu gaya hidup yang sesekali menjadi hobi bagi sebagian individu.¹ Penting untuk diakui bahwa berbelanja dapat menjadi suatu pola hidup, dan kadang-kadang bahkan menjadi kegemaran, terutama bagi mereka yang memiliki kondisi finansial yang cukup. Hal ini tercermin dalam cara seseorang mengenakan pakaian dan menggunakan barang-barang bermerek, yang seringkali diperoleh melalui berbelanja di pusat perbelanjaan (mall) dengan harga yang lebih tinggi dibandingkan jika membelinya di tempat lain. Perubahan dalam perekonomian dan pengaruh globalisasi telah mengubah perilaku pembelian masyarakat. Terkadang, seseorang membeli barang bukan karena kebutuhan mendesak, melainkan karena dorongan untuk merasa senang atau terhibur. Fenomena ini mengarah pada perilaku boros yang dikenal dengan istilah perilaku konsumtif. Dalam konteks ini, penting bagi setiap individu untuk memiliki kesadaran akan pola pembelian mereka. Merenungkan apakah suatu pembelian benar-benar

¹ Ainun Mardiah, (Jurnal Al-istihad), *Analisis Perilaku Konsumtif Masyarakat Muslim Menjelang Hari Raya Idul Fitri Dikota Pekanbaru*, Edisi 13, Vol. II, 2017, h.93.

didasarkan pada kebutuhan atau hanya keinginan sesaat dapat membantu mengendalikan perilaku konsumtif yang berlebihan.²

Perilaku konsumtif adalah tindakan berbelanja atau mengkonsumsi barang dan jasa secara berlebihan, tidak didasarkan pada kebutuhan esensial, dan lebih cenderung dipicu oleh dorongan keinginan serta kepuasan sesaat. Dalam konteks ini, orang cenderung mengakuisisi barang-barang yang sebenarnya tidak terlalu penting atau bahkan tidak diperlukan. Perilaku konsumtif sering kali muncul karena masyarakat, termasuk masyarakat muslim, memiliki kecenderungan materialistik yang kuat. Hasrat untuk memiliki benda-benda sering kali menjadi prioritas, tanpa mempertimbangkan apakah benda tersebut memiliki nilai fungsional atau memang dibutuhkan. Dalam banyak kasus, perilaku konsumtif dipicu oleh dorongan untuk memuaskan keinginan pribadi yang sementara. Orang sering kali terdorong untuk membeli barang-barang dengan motivasi lebih kepada kesenangan seketika daripada pemenuhan kebutuhan jangka panjang. Perilaku konsumtif seringkali menyebabkan seseorang membelanjakan lebih banyak uang daripada yang seharusnya, kadang-kadang bahkan melampaui pendapatan yang dimiliki.³

Perkembangan ilmu pengetahuan dan teknologi telah mendorong pola konsumsi dan gaya hidup masyarakat secara praktis dan efisien. Fenomena sosial menunjukkan hampir disetiap wilayah perkotaan dan pedesaan di Indonesia telah mengadopsi pola konsumsi dan gaya hidup yang telah dihadirkan modernisasi, seperti kendaraan, pakaian, makanan, minuman, liburan, musik dan rumah. Realitas

² Suharsimi, Arikunto, *prosedur penelitian*. Jakarta: rineka cipta,1993.

³Muhammad Nur Mustaqim, *Perilaku Konsumtif Masyarakat Muslim Prespektif Islam Study Kasus Dusun III Desa Braja Sakti Kecamatan Way Jepara Kabupaten Lampung Timur*, Observasi di perpustakaan IAIN Metro, Tanggal 15 Januari 2018.

sosial ini juga begitu masih terjadi di Sulawesi Selatan. Sulawesi Selatan sendiri sebelum era masyarakat industrial, aktivitas konsumtif hanya dapat diakses oleh kelas bangsawan dan agamawan.⁴ Dengan ini menunjukkan bahwa era pra industrial, aktivitas konsumtif hanya dapat dilakukan oleh kelas aristokrat yang tidak memiliki banyak waktu kerja dalam kehidupan sehari-hari. Gaya hidup konsumtif meliputi seluruh kelompok masyarakat termasuk masyarakat muslim. kebutuhan-kebutuhan manusia telah mempunyai tempat tersendiri dalam menghadapi kontestasi yang sedang berpengaruh. Kebutuhan-kebutuhan manusia atas dasar pilihan akan selalu terkontrol secara sosial.

Sikap konsumtif telah menyasar disetiap aspek kehidupan manusia, baik remaja, dewasa dan orang tua. Seseorang tidak melihat alasan untuk tidak mengkonsumsi sebanyak mungkin yang ia bisa. Sikap konsumtif biasanya dilakukan orang-orang bangsawan, agamawan, sarjanawan, pengusaha, tuan tanah, pegawai negeri sipil atau kelas menengah atas pada umumnya. Namun melalui layanan kredit, kemampuan konsumsi terus meningkat dan menyasar seluruh elemen masyarakat.⁵ Saat ini masyarakat telah mengalami banyak perubahan yang telah beralih fungsi, perkembangan, seperti perkembangan teknologi, gaya hidup, ekonomi, bahkan aturan aturan yang ada dalam masyarakat dengan berubahnya sistem adat istiadat yang mereka punya. Perubahan ternyata juga tidak hanya dialami di masyarakat modern saja, tetapi masyarakat tradisional juga seperti yang dialami oleh masyarakat di Sulawesi Selatan.

⁴Haris R, (Jurnal Masyarakat dan Budaya), *Dinamika Kelompok Sosial Budaya di Kota Makassar: Memudarnya Stratifikasi Sosial Berbasis Keturunan*, 2017, h.189-202.

⁵R Haris. 2017. *Dinamika Kelompok Sosial Budaya di Kota Makassar: Memudarnya stratifikasi sosial berbasis keturunan*. Jurnal Masyarakat dan Budaya, 19(2), 189-202.

Perihal konsumsi juga merupakan dimensi kehidupan manusia yang mendapat perhatian ajaran Islam. Nilai-nilai keagamaan memberikan batasan kepada manusia agar senantiasa dalam kebaikan. Hal ini sebagaimana disampaikan dalam Firman Allah QS surah Al-An'am ayat 141:

﴿ وَهُوَ الَّذِي أَنْشَأَ جَنَّاتٍ مَّعْرُوشَاتٍ وَغَيْرِ مَّعْرُوشَاتٍ وَالنَّخْلَ وَالزَّرْعَ مُخْتَلِفًا أُكْلُهُ وَالزَّيْتُونَ وَالزُّمَانَ مُتَشَابِهًا وَغَيْرَ مُتَشَابِهٍ ۚ كُلُوا مِنْ ثَمَرِهِ إِذَا أَثْمَرَ وَءَاتُوا حَقَّهُ يَوْمَ حَصَادِهِ ۗ وَلَا تُسْرِفُوا ۚ إِنَّهُ لَا يُحِبُّ الْمُسْرِفِينَ ۝﴾

Terjemahnya:

“Dan Dialah (Allah) yang menjadikan (untuk kamu) kebun-kebun yang menjalar tanamannya dan yang tidak menjalar dan pohon-pohon tamar (kurma) dan tanaman-tanaman yang berlainan (bentuk, rupa dan) rasanya dan buah zaitun dan delima, yang bersamaan (warnanya atau daunnya) dan tidak bersamaan (rasanya). Makanlah dari buahnya ketika ia berbuah dan keluarkanlah haknya (zakatnya) pada hari memetik atau menuainya dan janganlah kamu melampau (pada apa-apa jua yang kamu makan atau belanjakan); sesungguhnya Allah tidak suka kepada orang-orang yang melampaui batas”.

Kecenderungan konsumtif adalah kecenderungan masyarakat untuk melakukan konsumsi tiada batas. Dalam aktivitas berbelanja, terkadang manusia lebih mementingkan faktor emosinya dari pada tindakan rasionalnya atau lebih mementingkan keinginan dari pada kebutuhannya yang sebenarnya).⁶ Perilaku berbelanja berlebihan atau konsumtif sering terjadi pada saat menjelang hari raya Idul Fitri. Dalam menyambut Idul Fitri, umumnya masyarakat muslim berbelanja produk-produk seperti pakaian, kendaraan, mebel, perhiasan emas sehingga penjualan produk-produk tersebut pada saat Idul Fitri mengalami kenaikan yang signifikan. Idul

⁶Ainun Mardiah, (Jurnal Al-istihad), *Analisis Perilaku Konsumtif Masyarakat Muslim Menjelang Hari Raya Idul Fitri Dikota Pekanbaru*, Edisi 13, Vol.II, 2017, h.94.

Fitri merupakan hari raya besar bagi umat Islam di seluruh dunia manapun berada. Pada hari raya ini, umat Islam bersyukur dan merayakan keberhasilannya dalam menahan hawa nafsu selama satu bulan penuh melalui suatu proses yang dinamakan puasa yang telah dilakukan bulan sebelumnya.

Pada momen hari raya Idul Fitri, umat Islam saling mengunjungi saudara dan kerabat dekatnya dengan tujuan untuk berbagai kebahagiaan serta saling bersilaturahmi dan meminta maaf atas kesalahan-kesalahan terdahulu sesuai dengan esensi Idul Fitri itu sendiri yaitu kembali kepada kesucian. Selain mengunjungi keluarga dan kerabat, terdapat tradisi unik lainnya di hari raya Idul Fitri di Sulawesi Selatan yaitu adanya kebiasaan berbelanja yang dilakukan oleh masyarakat muslim dalam menyambut kedatangan hari besar tersebut. Kebiasaan berbelanja ini dapat terlihat dari adanya perilaku membeli pakaian baru yang tak hanya dilakukan oleh anak-anak namun juga oleh orang dewasa. Pada saat menjelang hari raya Idul Fitri, penjualan pakaian baik di tingkat pasar Tradisional sampai departemen store mengalami peningkatan yang sangat besar. Menurut Asosiasi Ritel Indonesia (APRINDO), menjelang Idul Fitri penjualan produk pakaian jadi mengalami peningkatan yang drastis yaitu antara 200% hingga 300%. Selain itu, menurutnya APRINDO pada momen-momen menjelang Idul Fitri jumlah pengunjung mal mengalami peningkatan sampai sebesar 100%.⁷Faktor-faktor yang menyebabkan berperilaku konsumtif masyarakat muslim pada saat menjelang Idul Fitri diduga terkait dengan aspek psikologis tertentu pada masyarakat muslim yang merasa bahwa

⁷Aryani Gunita, *Hubungan Antara Konformitas Dan Perilaku Pada Remaja di SMA negeri 1 Semarang Tahun ajaran 2005/2006, Fakultas Ilmu Pendidikan Universitas Negeri Semarang.*

Idul Fitri harus berbelanja produk-produk baru, aspek pribadi seperti usia, pekerjaan dan keadaan ekonomi serta faktor kebiasaan.⁸

Masyarakat Desa, khususnya di Desa Bonto Bulaeng yang mayoritas beragama Islam pada saat bulan suci Ramadhan umat muslim lebih mendekatkan diri kepada Allah Swt, dengan melakukan kegiatan-kegiatan yang positif seperti Baca Al-Qur'an, lomba musabaqah tilawatil Qur'an dan melakukan sholat berjamaah dimesjid. Hal tersebut dilakukan untuk mendapatkan ganjaran pahala yang lebih banyak, Namun pada kenyataannya kegiatan-kegiatan positif yang dilakukan kian redup pada saat menjelang hari raya Idul Fitri, Mesjid menjadi sepi yang dimana masyarakat muslim lebih mementingkan berbelanja untuk merayakan hari kemenangannya atau menyambut hari raya Idul Fitri dengan pakaian yang serba baru.

Berbelanja atau membeli pakaian baru merupakan suatu kebiasaan untuk menyambut hari raya idul fitri, kegiatan tersebut bukanlah sesuatu yang dilarang oleh agama, Namun pada kenyataannya masyarakat muslim di Desa Bonto Bulaeng melakukan belanja secara berlebihan yang tidak sesuai dengan apa yang menjadi kebutuhannya. Hal tersebut mengubah pola kehidupan masyarakat muslim menjadi perilaku yang konsumtif. Fenomena inilah yang dapat memantik penulis untuk meneliti terkait "**Perilaku konsumtif Masyarakat muslim menjelang Hari raya idul fitri di Desa Bonto Bulaeng kecamatan Bulukumpa Kabupaten Bulukumba**".

⁸Husein, Umar, *riset pemasaran dan perilaku konsumen*, PT Gramedia Pustaka utama bekerja sama dengan Jakarta business research center, (JBRC).

B. Fokus dan Deskripsi Fokus

1. Fokus Penelitian

Berdasarkan latar belakang masalah diatas, maka peneliti memfokuskan penelitian ini pada Masyarakat muslim yang berbelanja berlebihan pada saat menjelang hari raya Idul Fitri di Desa Bonto Bulaeng Kecamatan Bulukumpa Kabupaten Bulukumba.

2. Deskripsi Fokus

- a) Perilaku konsumtif ialah perilaku masyarakat yang gemar berbelanja pada saat bulan Ramadhan dengan membeli barang berupa pakaian. Yang di maksud dalam penelitian ini yaitu masyarakat muslim yang “gila belanja” atau belanja secara berlebihan pada saat menjelang hari raya Idul Fitri untuk menggunakan pakaian-pakaian yang serba baru.
- b) Masyarakat muslim yang di maksud oleh peneliti adalah masyarakat yang beragama Islam di Desa Bonto Bulaeng Kecamatan Bulukumpa Kabupaten Bulukumpa.
- c) Hari raya idul Fitri yang dimaksud dalam penelitian ini adalah hari raya Islam di Desa Bonto Bulaeng Kecamatan Bulukumpa Kabupaten Bulukumba, yang dimana kegiatan masyarakat muslim pada umumnya sibuk berbelanja atau belanja secara berlebihan pada saat menjelang hari raya idul fitri.
- d) Desa merupakan kediaman suatu masyarakat yang dimana telah masuk pengaruh teknologi yang berada di kecamatan Bulukumpa Kabupaten Bulukumba provinsi Sulawesi Selatan.

C. Rumusan Masalah

1. Faktor-faktor apa yang menyebabkan masyarakat muslim melakukan perilaku konsumtif menjelang hari raya idul Fitri di Desa Bonto Bulaeng Kecamatan Bulukumpa Kabupaten Bulukumba?
2. Bagaimana pandangan tokoh agama terhadap perilaku konsumtif masyarakat muslim menjelang hari Raya Idul Fitri di Desa Bonto Bulaeng Kecamatan Bulukumpa Kabupaten Bulukumba?

D. Tujuan dan Kegunaan Penelitian

Berdasarkan pada rumusan masalah di atas, tujuan utama dari penelitian ini adalah sebagai berikut:

1. Tujuan penelitian
 - a. Untuk mengetahui faktor penyebab masyarakat muslim melakukan perilaku konsumtif menjelang hari Raya Idul Fitri di Desa Bonto Bulaeng Kecamatan Bulukumpa Kabupaten Bulukumba.
 - b. Untuk mengetahui pandangan tokoh agama terhadap perilaku konsumtif masyarakat muslim menjelang hari Raya Idul Fitri di Desa Bonto Bulaeng Kecamatan Bulukumpa Kabupaten Bulukumba.
2. Manfaat penelitian
 - a. Teoritis

Penelitian ini diharapkan kedepannya bermanfaat sebagai informasi baru dalam memperkaya khasanah ilmu pengetahuan sosiologi agama yang berupa kajian mendalam tentang Perilaku konsumtif masyarakat muslim menjelang hari Raya Idul Fitri di Desa Bonto Bulaeng Kecamatan Bulukumpa Kabupaten Bulukumba

b. Praktis

Penelitian ini diharapkan kedepannya agar dapat menjadi referensi pendidikan, khususnya masyarakat dalam merencanakan intervensi yang tepat terhadap kasus-kasus Perilaku konsumtif masyarakat muslim menjelang hari raya idul Fitri di desa Bonto Bulaeng Kecamatan Bulukumpa.

E. Kajian Pustaka

Karya ilmiah ini membutuhkan beberapa referensi yang memiliki hubungan dengan riset agar dapat meminimalisir hasil temuan yang menjelaskan pokok permasalahan yang sama, baik dalam bentuk dalam bentuk buku, skripsi, dan jurnal serta tulisan lainnya, selain itu terdapat juga Tulisan yang mempunyai hubungan dengan riset ini merupakan sebagai berikut:

1. Penelitian yang pernah dilakukan dalam jurnal Arbanur Rasyid yang berjudul perilaku konsumtif dalam perspektif agama Islam. Hasil penelitian ini menjelaskan bahwa perilaku global berdampak pada gaya hidup masyarakat, gaya hidup yang dihidupkan dengan konsumtif, bebas, hedonistik dan individualistik budaya. Dalam pandangan Islam perilaku konsumtif bukan hanya gaya hidup yang sia-sia bahkan cenderung masuk dalam ranah iman. Pada sistem sosial budaya konsumerisme menimbulkan banyak penyakit sosial seperti halnya sikap takabbur bagi yang mampu dan sikap dengki bagi orang yang kurang mampu kedua sikap ini dapat melahirkan ketidakseimbangan dalam masyarakat. Islam memberikan tawaran yang sistematis dalam hal mencegah budaya konsumerisme yaitu pedoman etika perilaku seperti zakat, sedekah, infak, dan wakaf.

Adapun persamaan dari penelitian ini yaitu sama-sama meneliti tentang perilaku konsumtif yang menjadi pembeda ialah objek yang akan diteliti. penelitian ini fokus terhadap perilaku konsumtif dalam perspektif Islam, Sedangkan penulis ingin melihat bagaimana perilaku konsumtif masyarakat muslim pada saat menjelang hari Raya Idul Fitri.⁹

2. Penelitian yang telah dilakukan Ainun Mardiah dalam judul Analisis perilaku konsumtif masyarakat muslim menjelang hari Raya Idul Fitri di Kota Pekanbaru.¹⁰ Penelitian ini menggunakan metode kuantitatif dari hasil penelitiannya menunjukkan bahwa faktor internal dan faktor eksternal berpengaruh signifikan terhadap perilaku konsumtif di kota Pekanbaru. Faktor yang paling dominan secara signifikan mempengaruhi perilaku konsumtif masyarakat muslim di kota Pekanbaru adalah faktor internal. Adapun persamaan dari penelitian ini sama sama melihat bagaimana perilaku konsumtif masyarakat muslim menjelang hari Raya Idul Fitri, sedangkan letak perbedaannya adalah penelitian yang dilakukan Ainun Mardiah menggunakan metode kuantitatif, sedangkan penulis menggunakan metode kualitatif. Penelitian ini juga hanya berfokus terhadap faktor yang mempengaruhi sedangkan penulis ingin melihat bagaimana tanggapan tokoh agama terkait perilaku konsumtif yang dilakukan masyarakat muslim menjelang hari Raya Idul Fitri.

⁹Arbanur Rasyid (Jurnal Hukum Ekonomi), *Perilaku Konsumtif Dalam Perspektif Agama Islam*, Vol. 5, No.2, 2019, h. 172.

¹⁰Ainun Mardiah,(jurnal Al-Iqtishad), *Analisis perilaku konsumtif masyarakat muslim menjelang hari raya idul fitri Dikota pekan Baru*, Vol. II, 2017, h. 93.

3. Penelitian yang telah dilakukan Eni Lestarina, Hasna Karimah, DKK yang berjudul perilaku konsumtif di kalangan remaja.¹¹ hasil penelitian ini menunjukkan bahwa perilaku konsumtif terbentuk dikarenakan konsumtif itu sendiri sudah menjadi bagian dari proses biaya hidup. Sedangkan perilaku konsumtif itu muncul pada masa industrialisasi dimana barang-barang diproduksi secara massal sehingga membutuhkan konsumen yang lebih luas. Karakteristik pada masa remaja merupakan kondisi psikis yang sangat labil sehingga mudah dipengaruhi oleh beberapa aspek seperti pembelian impulsif, pemborosan dan mencari faktor kesenangan. Adapun faktor-faktor yang mempengaruhi salah satunya adalah faktor internal dan faktor eksternal. Adapun persamaan dari penelitian ini yaitu sama-sama meneliti tentang perilaku konsumtif, yang menjadi pembeda ialah objek yang akan diteliti penelitian ini fokus terhadap perilaku konsumtif dikalangan remaja, sedangkan peneliti fokus terhadap perilaku konsumtif masyarakat muslim menjelang hari raya Idul Fitri.
4. Penelitian yang telah dilakukan Sunita Sari, berjudul perilaku konsumtif remaja dalam membeli produk fashion. Hasil penelitian ini menjelaskan bahwa konsumtivisme melekat pada gaya hidup masyarakat perkotaan. Hal tersebut didukung oleh tumbuhnya pusat-pusat perbelanjaan modern, seperti mall, plaza dan lain-lain hal sebagainya yang mendorong seseorang untuk berkunjung dan berbelanja meskipun tidak ada suatu keperluan khusus yang akan dibeli. Selain itu media massa juga turut mempengaruhi remaja dalam berperilaku konsumtif

¹¹Eni Lestarina, Hasna Karimah, Nia febrianti, Ranny dan Desi Harlina, (Jurnal Riset Tindakan Indonesia (JRTI)), *Perilaku Konsumtif Dikalangan Remaja*, Vol. 2, No. 2, 2017, h. 5.

dengan berbagai macam iklan yang menarik untuk memicu keinginan konsumen membeli suatu barang.

Adapun persamaan dari penelitian ini yaitu sama sama meneliti tentang perilaku konsumtif yang menjadi pembeda ialah objek yang akan diteliti peneliti ini focus terhadap perilaku konsumtif remaja dalam membeli produk fashion, Sedangkan penulis ingin melihat bagaimana perilaku konsumtif masyarakat muslim pada saat menjelang hari Raya Idul Fitri.



BAB II

TINJAUAN TEORITIS

A. Perilaku Konsumtif

Pada era modern seperti saat ini salah satu gaya hidup konsumen yang cenderung terjadi dalam masyarakat adalah gaya hidup yang menganggap materi sebagai sesuatu yang dapat mendatangkan kepuasan tersendiri, gaya hidup seperti ini dapat menimbulkan adanya gejala konsumtifisme.

1. Pengertian perilaku konsumtif

Perilaku konsumtif merupakan keinginan untuk mengonsumsi barang-barang yang sebenarnya kurang diperlukan secara berlebihan untuk mencapai kepuasan maksimal.¹ Lebih jauh lagi, perilaku konsumtif merupakan suatu perilaku membeli dan menggunakan barang yang tidak didasarkan pada pertimbangan yang rasional dan memiliki kecenderungan untuk mengonsumsi sesuatu tanpa batas dan individu lebih mementingkan keinginan yang ditandai oleh kehidupan yang mewah dan berlebihan. Seorang individu harus membuat keputusan untuk membeli sesuatu namun tidak mengetahui konsekuensi pilihan tindakannya pada satu hal atas hal yang lain. Menurut Rosandi perilaku konsumtif adalah suatu perilaku membeli yang tidak didasarkan pada pertimbangan yang rasional, tetapi karena adanya keinginan yang sudah mencapai taraf yang sudah tidak rasional lagi.¹ Sedangkan menurut James F. Engel dalam Mangkunegara, mengemukakan bahwa perilaku konsumtif merupakan suatu tindakan-tindakan individu yang secara langsung termasuk dalam usaha atau

¹Vinna Sri Yuniarti, *Perilaku Konsumen*, h. 32.

kegiatan memperoleh dan menggunakan barang-barang jasa ekonomis termasuk proses pengambilan keputusan yang mendahului dan tindakan-tindakan tersebut.

Jadi, terkait beberapa pendapat di atas perilaku konsumtif adalah pola perilaku dalam pembelian dan menggunakan atau memakai barang yang tidak didasarkan pada pertimbangan yang rasional dan memiliki kecenderungan untuk mengkonsumsi sesuatu yang lebih mementingkan faktor keinginan dari pada kebutuhan dan cenderung dikuasai oleh hasrat keduniawian dan kesenangan semata.

2. Bentuk-bentuk perilaku konsumtif

Istilah konsumtif biasanya digunakan pada masalah yang berkaitan perilaku konsumen dalam kehidupan manusia. salah satu gaya hidup konsumen yang cenderung terjadi di dalam masyarakat adalah gaya hidup yang menganggap materi sebagai sesuatu yang dapat mendatangkan kepuasan tersendiri, gaya hidup seperti ini dapat menimbulkan adanya gejala konsumtif.

Perilaku konsumtif merupakan suatu perilaku membeli dan menggunakan barang yang tidak didasarkan pada pertimbangan yang rasional dan memiliki kecenderungan untuk mengkonsumsi sesuatu tanpa batas dan individu lebih mementingkan keinginan dan ditandai oleh kehidupan yang mewah dan berlebihan. Seorang individu harus membuat keputusan untuk membeli sesuatu namun tidak mengetahui konsekuensi pilihan tindakannya pada satu hal atas hal yang lain.

Contohnya cara pakaian wanita merupakan bagian dari siklus berkesinambungan yang memunculkan satu model pakaian kemudian diganti oleh model pakaian berikutnya. Model pakaian seseorang disesuaikan dengan respons pikiran orang lain. Terkait dengan aktifitas konsumsi, perempuan lebih sering menjadi sasaran bagi penjualan produk, misalnya pusat-pusat perbelanjaan dibangun

sebagai tempat untuk menarik dan menyambut kaum wanita secara khusus. Pada tingkat kebutuhan hidup, perempuan memiliki kebutuhan tambahan seperti kebutuhan kosmetik, pewangi, pemutih, pakaian khas atau kecenderungan untuk mengakses mode dan gaya hidup terbaru.

3. Aspek Perilaku Konsumtif

Aspek-aspek perilaku konsumtif menurut Lina dan Rosyid adalah:

a. Pembelian implusif (*implusive buying*)

Dalam aspek ini menunjukkan bahwa seseorang yang melakukan pembelanjaan atau pembelian semata-mata hanya karena nafsu atau hasrat yang tiba-tiba muncul atau keinginan yang bersifat sesaat, kemudian pembelanjaan terjadi tanpa mempertimbangkannya terlebih dahulu biasanya bersifat emosional, tanpa memikirkan lagi apa yang akan terjadi setelahnya.

b. Pemborosan (*Wasteful Buying*)

Perilaku konsumtif adalah suatu bentuk perilaku yang hanya menghambur-hamburkan banyak dana tanpa di dasari adanya kebutuhan yang jelas serta perilaku membeli yang tidak hanya satu barang tapi lebih dari satu barang.

c. Mencari Kesenangan (*Non Rational Buying*)

Suatu perilaku dimana konsumen membeli sesuatu yang dilakukan semata-mata untuk mencari kesenangan dan kepuasan serta konsumen membelikarena faktor hobi. Para remaja yang melakukan perilaku konsumtif dilatar belakanginya oleh sifat remaja yang merasa senang saat memakai barang yang dapat membedakannya dari yang lainnya.²

² Lina & Rosyid, H.F. 1997. Perilaku Konsumtif Berdasarkan Locus of Control Pada Remaja Putri. Jurnal Pemikiran dan Penelitian Psikologi. No, 4 Tahun XI, halaman 5-13. Universitas Gajah Mada. Malay, M.N. 2017. Modul Praktikum Statistika II (Analisis Data SPSS). Fakultas Ushuluddin Dan Studi Agama UIN Raden Intan Lampung.

4. Faktor faktor perilaku konsumtif

Ada dua faktor yang mempengaruhi perilaku konsumtif yaitu faktor eksternal dan faktor internal.

a. Faktor Eksternal

Faktor eksternal merupakan faktor yang meliputi pengaruh keluarga, kelas sosial, kebudayaan, strategi marketing, dan kelompok referensi.³ dalam pengaruh keluarga, maka perilaku anggota keluarga sangat dipengaruhi oleh pimpinan keluarga atau suami atau ayah, maka kepala keluarga merupakan pemberi pengaruh besar dalam kehidupan keluarga. Biasanya kepala keluarga akan sangat bersikap hati-hati dalam membelanjakan uangnya.⁴

Kelas sosial didefinisikan sebagai satu rangkaian tingkatan posisi sosial, dimana tiap anggota dari tingkatan menempati posisinya, atau sejumlah kelompok yang membagi-bagi kelompoknya dalam beberapa strata tingkatan. Pembagian status sosial ke dalam kelas-kelas tersebut hanyalah sebuah imajinasi para pelaku pasar dalam memposisikan segmen pasar berdasarkan kemampuan atau tingkat daya belinya.⁵

Kelompok referensi merupakan kelompok yang memiliki pengaruh langsung ataupun tidak langsung pada sikap dan perilaku konsumen. Kelompok ini memengaruhi perilaku seseorang dalam pembelian dan sering dijadikan pedoman oleh konsumen dalam bertingkah laku.

³Sukarno Wiboo dan Dedi Supriyadi, *Ekonomi Mikro Islam*, h. 235

⁴Mulyadi Nitisusastro, *Perilaku Konsumen dalam Perspektif Kewirausahaan*, (Bandung: ALFABETA, 2013), h. 106

⁵Mulyadi Nitisusastro, *Perilaku Konsumen dalam Perspektif Kewirausahaan*, (Bandung: ALFABETA, 2013), h. 107

b. Faktor Internal

Faktor Internal yang memengaruhi perilaku konsumen yaitu, motivasi, persepsi, sikap, gaya hidup, kepribadian, dan belajar. Belajar adalah perubahan dalam seorang individu yang bersumber dari pengalaman.⁶

Pengaruh motivasi terhadap perilaku konsumen adalah timbulnya kebutuhan dan keinginan untuk memiliki sesuatu produk barang atau jasa. Dorongan kebutuhan dan keinginan tersebut akan menjadi lebih kuat apabila barang atau jasa yang ditawarkan sesuai dengan kepribadiannya, mengandung atau menyimpan pengalaman yang memuaskan dan dipersepsikan secara baik.⁷

Pengaruh persepsi dalam perilaku konsumen, antara lain barang dan jasa yang dijual di kota lebih berkualitas dan lebih mahal, sebaliknya barang dan jasa yang ditawarkan dipedesaan relatif lebih rendah kualitasnya dan harganya lebih murah.⁸

B. Masyarakat Muslim

1. Masyarakat Muslim

Menurut Kaelany masyarakat Muslim diartikan sebagai sekelompok manusia hidup terjaring kebudayaan Islam, yang di amalkan oleh kelompok itu sebagai kebudayaannya kelompok itu bekerjasama dan hidup berdasarkan prinsip-prinsip Alqur'an dan As-Sunnah dalam setiap segi kehidupan.⁹ Menurut Sayid, masyarakat muslim juga diartikan sebagai suatu masyarakat yang universal, yakni tidak rasial,

⁶Sukarno Wiboo dan Dedi Supriyadi, *Ekonomi Mikro Islam*, h. 235

⁷Mulyadi Nitisusastro, *Perilaku Konsumen dalam Perspektif Kewirausahaan*, h. 77

⁸Mulyadi Nitisusastro, *Perilaku Konsumen dalam Perspektif Kewirausahaan*, h. 67

⁹Kaely 1999, *Humor Dalam Kajian Psikologi Islam*, Jurnal Ilmu Agama15, No.1,2016, h. 37-59.

tidak nasional dan tidak pula terbatas di dalam lingkungan batas-batas geografis.¹⁰ terbuka untuk seluruh anak manusia tanpa memandang jenis, atau warna kulit atau bahasa, bahkan juga tidak memandang agama dan keyakinan/aqidah.

Pandangan Islam Masyarakat merupakan alat atau sarana untuk melaksanakan ajaran-ajaran Islam yang menyangkut kehidupan bersama.¹¹ Karena itulah masyarakat harus menjadi dasar kerangka kehidupan duniawi bagi kesatuan dan kerjasama umat menuju adanya suatu pertumbuhan manusia yang mewujudkan persamaan dan keadilan. Pembinaan masyarakat haruslah dimulai dari pribadi-pribadi masing-masing wajib memelihara diri, meningkatkan kualitas hidup, agar dalam hidup wajib memelihara diri, meningkatkan kualitas hidup, agar dalam hidup di tengah masyarakat itu, di samping dirinya berguna bagi masyarakat, ia juga tidak merugikan antara lain. Islam mengajarkan bahwa kualitas manusia dari suatu segi bisa dipandang dari manfaatnya bagi manusia yang lain.

Pandangan mengenai status dan fungsi individu inilah Islam memberikan aturan moral yang lengkap kepada nya. Aturan moral lengkap ini didasarkan pada waktu suatu sistem nilai yang berisi norma-norma yang sama dengan sinar tuntutan religious seperti: ketaqwaan, penyerahan diri, kebenaran, keadilan, kasih sayang, hikmah, keindahan dan sebagainya.

¹⁰Sayid 1979, *Tafsir Sayyid Qutubh Dalam Hal Fi Dzila, Al Qur'an*, Jurnal Asy Syukriyyah, Vol.14, 2015, h.1.

¹¹ Syamsul Alam dan Nirwana, *Dinamika Perkembangan Masyarakat Agama Primitif Patuntung di Sulawesi Selatan (Studi Kasus di Desa Tanah Towa, Kecamatan Kajang, Kabuupaten Bulukumba)*, Sosioreligius, Vol. 6 No.1, 2021.

2. Pandangan Islam terhadap Perilaku Konsumtif

Dewasa ini pembelian dan pemakaian suatu barang tidak lagi memenuhi kebutuhan semata, melainkan didorong oleh faktor lain yang pastinya keinginan yang kurang berguna, misalnya, mengikuti tren, gengsi, atau selalu ingin memosisikan dirinya lebih dari orang lain menaikkan *prestige*, dan juga alasan lainnya yang pastinya tidak berguna atau dianggap tidak terlalu penting. Hal tersebut menyebabkan daya beli dan sikap konsumtif dikalangan masyarakat terus meningkat. Perilaku konsumtif sendiri muncul karena adanya keinginan untuk membeli sesuatu yang dianggap kurang penting atau keinginan membeli suatu produk secara berlebihan tidak sedikit masyarakat lebih memenuhi keinginannya dari pada kebutuhannya yang tidak begitu penting.

Pandangan Islam sendiri, merupakan perilaku konsumtif yang dilarang atau tidak dianjurkan, karena perilaku tersebut sama halnya dengan sifat sombong, riya, mubasir. Sebagai seorang muslim untuk berperilaku dan menggunakan barang sesuai dengan porsinya, sewajarnya dan kebutuhannya. Karena sesuatu yang berlebihan itu dilarang dalam ajaran agama khususnya Islam.

Dampak dari perilaku yang konsumtif adalah hidup boros banyak barang yang tidak terpakai dan dibeli hanya untuk sebagai kepuasan semata hal tersebut dapat menyebabkan kecemburuan sosial. lebih jauh lagi, dalam Islam sendiri perilaku konsumtif sangat dibenci oleh Allah SWT, karena Allah tidak menyukai seorang hamba yang berperilaku seperti itu atau menghambur-hamburkan sesuatu yang tidak sesuai kebutuhannya. Dalam (Q.S Al Isra 17: 27) Allah SWT mempertegas bahwa orang yang boros adalah saudara setan. Itu sebab, cara untuk mengatasi perilaku

konsumtif ialah harus bisa membedakan apa yang seharusnya menjadi kebutuhan dan apa yang seharusnya menjadi keinginan.

C. Perilaku Masyarakat Konsumtif

Perilaku masyarakat konsumtif bukan lagi sekedar kebutuhan, namun lebih kepada pemenuhan keinginan atas produk-produk yang berorientasi kepada Hasrat untuk memiliki. Perilaku masyarakat konsumtif dimaknai sebagai alat untuk berkomunikasi, yang dapat mengidentifikasi diri mereka ke dalam lembaga sosial atau struktur-struktur sosial. Menurut Lubis perilaku konsumtif sebagai perilaku yang tidak lagi berdasarkan pada pertimbangan yang rasional, melainkan karena adanya keinginan yang sudah mencapai taraf yang tidak rasional lagi.¹²

Menurut Bordieu, dalam masyarakat diperlukan modal pengetahuan atau budaya untuk memahami dan mengklasifikasi cara-cara berbagai benda digunakan dalam melihat berbagai perbedaan sosial. Kesenangan individu terhadap benda-benda sangat berkaitan dengan status sosial.¹³ Pemakaian benda-benda bermerek dalam budaya hari ini telah dijadikan sebagai symbol status sosial bagi pemakainya. Maka dari itu, penelitian ini menggunakan konsep Bordieu tentang habitus, modal dan ranah digunakan untuk menganalisis perilaku konsumtif masyarakat muslim ketika menjelang hari raya idul fitri di Bonto Bulaeng Kabupaten Bulukumba.

1. Habitus

Habitus adalah struktur mental atau kognitif yang diamana individu berhubungan dengan dunia sosial. Orang dibekali dengan serangkaian skema

¹² Soedjatmiko Haryanto, *Saya Belanja Maka Saya Ada: Ketika Konsumsi dan Desain Menjadi gaya hidup Konsumeris*, Yogyakarta: Jalasutra, 2008.

¹³ Krisdinanto Nanang, dalam Pierre Bordieu, *Sang Juru Damai*, (Jurnal KANAL, Vol. 2, No. 2, 2014, h.107.

terinternalisasi yang mereka gunakan untuk meresepsi, memahami, mengapresiasi, dan mengevaluasi dunia sosial. Dari skema inilah orang menghasilkan praktik mereka, memersepsi dan mengevaluasinya. Secara dialektis Habitus adalah produk dari internalisasi struktur dunia sosial sebenarnya kita dapat menganggap Habitus sebagai akal sehat, mereka merefleksikan pembagian objektif dalam struktur kelas, seperti kelompok usia, jenis kelamin, dan kelas sosial. Habitus diperoleh sebagai akibat dari ditempatinya posisi di dunia sosial dalam waktu yang panjang. Jadi, Habitus bervariasi tergantung pada sifat posisi seseorang di dunia tersebut, tidak semua orang memiliki habitus yang sama. Namun, mereka yang menempati posisi sama di dunia cenderung memiliki habitus yang sama.¹⁴

Habitus dipahami sebagai dasar alamiah kepribadian individu yang berfungsi sebagai benturan perilaku dari lingkungan sekitarnya, sehingga habitus didefinisikan sebagai seperangkat skema (tatanan) yang memungkinkan agen-agen menghasilkan keberpihakannya kepada praktik-praktik yang telah di adaptasi atau di sesuaikan dengan perubahan situasi yang terus terjadi, intisari dari hal ini adalah sejenis improvisasi yang teratur. Habitus yang ada pada waktu tertentu telah diciptakan sepanjang perjalanan sejarah: Habitus, produk sejarah, menghasilkan praktik individu dan kolektif, dan sejarah, sejalan dengan skema yang digambarkan oleh sejarah. Habitus yang termanifestasikan pada individu tertentu diperoleh dalam proses sejarah individu dan merupakan fungsi dari titik tertentu dalam sejarah sosial tempat ia terjadi.¹⁵

¹⁴ George Ritzer & Douglas J, Goodman, *Teori Sosiologi: Dari Sosiologi Klasik Sampai Perkembangan Mutakhir Teori Sosial Postmodern* (Yogyakarta: kreasi wacana 2009), h. 581.

¹⁵ Pierre Bordieu, *Distinction: A Social Critique of the Judgement of Taste*, London: Routledge, 1979, h.123.

Jadi dalam pembahasan mengenai Habitus yang menjadi sentral pembahasan adalah bahwa Habitus merupakan konstruksi pengantara, bukan konstruksi pendeterminasi. Ia juga merupakan sebuah sifat (*virtue*) yang tercipta karena kebutuhan. Artinya Habitus mempunyai pola determinisme yang menduduki setiap individu dalam ruang tertentu. Akan tetapi dalam teori Habitus kreatifitas mendapat apresiasi untuk menjadi penyeimbang dalam objek. Artinya Habitus menjadi fondasi awal untuk menjadikan tindakan sebagai promotor dalam mengkombinasikan disposisi sebagai sikap untuk melahirkan sebuah tindakan baru. Selain itu Habitus secara erat dihubungkan dengan modal, karena sebagaimana Habitus tersebut (Habitus fraksi sosial dan budaya yang dominan) berperan sebagai pengganda berbagai jenis modal.

2. Modal

Menurut Pierre Bourdieu terdapat 4 modal yang menjadi taruhan dalam sebuah arena modal sosial, modal ekonomi, modal budaya, modal simbolik. Fungsi modal, bagi Bourdieu adalah relasi sosial dalam sebuah sistem pertukaran, yang mempresentasikan dirinya sebagai sesuatu yang langka, yang layak di cari dalam bentuk sosial tertentu.

Beragam jenis modal dapat di pertukarkan dengan jenis modal-modal lainnya. Penukaran yang paling dramatis adalah penukaran dalam bentuk simbolik. Sebab dalam bentuk inilah bentuk modal-modal yang berbeda dipersepsi dan dikenali sebagai sesuatu yang menjadi mudah dilegitimasi.

a. Modal Ekonomi

Hal-hal materil (yang dapat dimiliki nilai simbolik) dan berbagai atribut yang tak tersentuh, namun memiliki signifikansi secara kultur, misalnya prestise, status, dan otoritas (yang dirujuk sebagai modal simbolik).

b. Modal Budaya

Modal budaya yang didefinisikan sebagai selera bernilai budaya dan pola-pola konsumsi.¹⁶ Modal budaya dapat mencakup tantangan luas properti, seperti seni, pendidikan dan bentuk-bentuk bahasa. Bagi Bourdieu modal berperan sebagai relasi sosial yang terdapat didalam sistem pertukaran, dan istilah ini diperluas pada segala bentuk barang-baik materi maupun simbol, tanpa perbedaan-yang mempresentasikan dirinya sebagai suatu yang jarang dan layak untuk dicari dalam sebuah formasi sosial tertentu.¹⁷

c. Modal Simbolik

Modal simbolik mengacu pada derajat akumulasi prestise, ketersohoran, konsekrasi atau kehormatan, dan di bangun di atas dialektika pengetahuan dan pengenalan modal simbolik tidak terlepas dari kekuasaan simbolik, yaitu kekuasaan yang memungkinkan untuk mendapatkan setara dengan apa yang diperoleh melalui kekuasaan fisik dan ekonomi, berkat akibat khusus suatu mobilisasi. Modal simbolik bisa berupa kantor yang luas di daerah mahal, mobil dengan sepiionnya, namun bisa juga petunjuk-petunjuk yang tidak mencolok mata yang menunjukkan status tinggi

¹⁶ Habibah Dkk, *Pergeseran Fungsi Perawatan Terhadap Orang Tua Lanjut Usia (Lansia) di Panti Asuhan Rehabilitasi "Gau Mabaji" Desa Romangloe Kabupaten Gowa Kecamatan Bontomarannu*, Macora, Vol. 2, No. 1, 2023.

¹⁷ Richard Harker, Dkk, (*Habitus X Modal*) + *Ranah = Praktek*, h. 16

pemilikinya. Misalnya, gelar pendidikan yang dicantumkan dikartu nama, cara bagaimana membuat tamu menanti, cara mengafirmasi otoritasnya.

d. Modal Sosial

Modal sosial termanifestasikan melalui hubungan-hubungan dan jaringan hubungan-hubungan yang merupakan sumber daya yang berguna dalam penentuan dan reproduksi kedudukan-kedudukan sosial. Modal sosial atau jaringan sosial ini dimiliki pelaku dalam hubungannya dengan pihak lain yang memiliki kuasa.¹⁸

3. Arena

Arena adalah jaringan relasi antarposisi objektif di dalamnya keberadaan relasi-relasi ini terpisah dari kesadaran dan kehendak individu relasi tersebut bukan interaksi atau ikatan intersubjektif antara individu. Yang menduduki posisi bisa jadi merupakan agen atau institusi, dan mereka dihambat oleh struktur arena. Ada sejumlah arena semi otonom di dunia sosial (misalnya artistik, religius, perguruan tinggi), yang kesemuanya memiliki logika spesifik tersendiri dan semuanya membangun keyakinan dikalangan aktor tentang hal-hal yang mereka pertaruhkan di suatu arena.¹⁹

Bourdieu juga melihat arena, menurut definisinya, arena merupakan pertempuran perjuangan struktur arena yang menopang dan mengarahkan strategi yang digunakan oleh orang-orang yang menduduki posisi ini untuk berupaya, baik individu atau kolektif, mengamankan atau mengingatkan posisi mereka, dan menerapkan prinsip hierarkisasi yang paling cocok untuk produk mereka, arena adalah sejenis pasar kompetitif yang di dalamnya berbagai jenis modal digunakan dan

¹⁸ Nanang Krisdinanto, *Pierre bourdieu*, Sang Juru Damai, Staf Pengajar Di Ilmu Komunikasi Universitas Katolik Widya Mandala Surabaya, Vol 2 N 2 (Maret 2014) h. 203

¹⁹ Bordieu, Pierre. *Distinction: A Social Critique of the Judgement of Taste*, London: Routledge, 1979.

dimanfaatkan, namun, arena kekuasaan yang paling penting hierarki hubungan kekuasaan dalam arena politik berfungsi menstrukturkan semua arena lain.

4. Praktik

Bourdieu menyatakan teori praktik sosial mempunyai rumusan generatif yang berbunyi: (Habitus X Modal) + Ranah = Praktik. Teori praktek merupakan salah satu dari rangkaian pemikiran Bourdieu untuk meracik formula dalam menganalisis praktek sosial, sebagai mana pemikiran Bourdieu. Habitus menjadi pondasi awal dalam perkembangan menuju praktek sosial, setelah benturan Habitus terjadi maka diperlukan formula kedua adalah modal sebagai kaki dan tangan untuk merealisasikan sebuah gesekan Habitus tersebut. Tentunya diperlukan Ranah sebagai tempat untuk mengeksekusi dari pola ataupun hasil dari benturan Habitus dan bantuan dari Modal untuk menempati Ranah, setelah hal ini terjadi maka terahir adalah peraktek sebagai kongklusi akhir dari pemikiran Bourdieu sehingga menghasilkan sebuah praktek sosial.²⁰

Pemikiran Bourdieu mengenai Modal mengatarkan jalan pemikirannya pada jembatan praktek sebagai rumusan hasil akhir yang lebih luas, sehingga dapat di konseptualisasikan dengan kerangka individu. Model formulasi generatifnya Bourdieu sebagai hasil timbal balik antara struktur objektif dan subjektif, sebagai sebuah benturan dialektika. Adapun formulasi Bourdieu dalam generatifnya mampu memodifikasi indikasi dalam ranah yang berbeda, sehingga merimbasi pada hasil akhir yaitu praktek sosial tanpa disadari oleh para agen individu.

²⁰ Kuku Yudha Karnantha, *Paradigma Teori Arena Produksi Kultural Sastra: kajian terhadap Pemikiran Pierre Bourdieu*, Universitas Surabaya, Vol 1 No 1 (juli 2013), h. 13

Dominasi simbolik merupakan strategi kepatuhan yang terjadi melalui sosiokultural bukan melalui pendekatan kekuasaan yang represif. Dominasi ini berlangsung efektif tanpa melalui agen-agen, tetapi melalui mekanisme objektif yang terjadi dalam relasi sosial. Model dominasi inilah yang kerap kali melahirkan kekerasan simbolik yang tidak disadari oleh anggota masyarakat lainnya. Kekerasan simbolik ini menampilkan dirinya melalui layanan kredit, pemberian/hadiah, kemurahan-hatian, penghormatan maupun kesetiaan personal.²¹

Alur Berfikir Teori Bordieu

Gambar 1.1

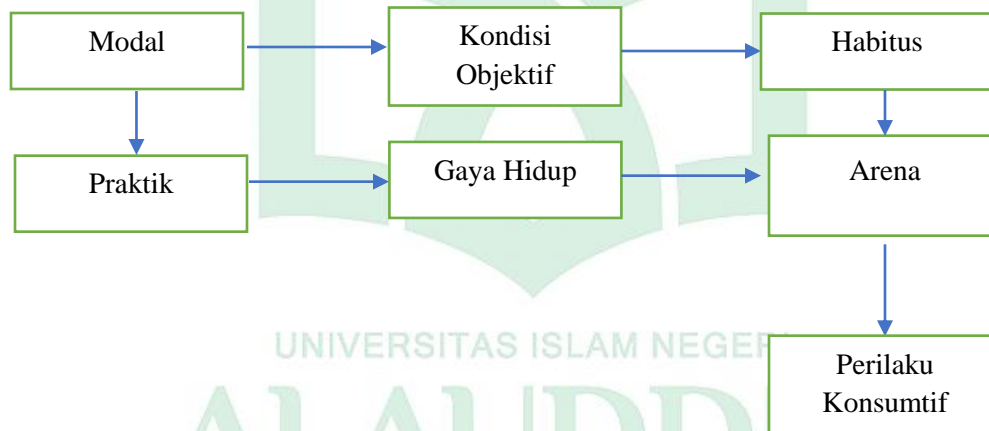

Gambar di atas dapat dijelaskan bahwa, Bordieu menganalogikan masyarakat sebagai sistem ranah atau medan yang memiliki daya saling Tarik-menarik. Setiap ranah atau arena memiliki struktur dan dayanya sendiri, begitupun jika berada dalam suatu arena yang lebih besar darinya juga memiliki struktur dan dayanya sendiri. Lebih jauh lagi masyarakat dipandang sebagai wilayah yang mengandung sistem dan relasi-relasi tempat terjadinya adanya pengaruh dan kekuatan. Pertarungan sosial di

²¹ Ikhwan Setiawan, *Habitus, Modal Simbolik dan Dominasi: Pengantar Singkat Menuju Pemikiran Pierre Bordieu*, <http://wkwk.lecture.ub.ac.id/2016/01/pemikiran-pierre-bourdieu-dalam-memahami-realitas-sosial/> (diakses pada tanggal 05 Januari 2023 Pukul 10:15 WIB).

dalam setiap arena, menuntut individu agar memiliki modal khusus untuk hidup secara baik dan mampu bertahan didalamnya. Kondisi objektif individu dalam lingkungannya sangat ditentukan oleh pemilikannya akan modal. Modal yang dimiliki inilah yang akan menunjukkan eksistensi individu kedalam masyarakat.

Habitus merupakan seperangkat kecenderungan yang dapat menghasilkan praktik dan persepsi sosial, individu dengan habitusnya masing-masing dapat berhubungan dengan individu lain dan berbagai realitas sosial, hal ini akan menghasilkan tindakan yang sesuai dengan ranah dan modal yang dimiliki masing-masing individu dalam ruang sosial.²² Melalui proses inilah terbentuklah posisi, kelas dan kekuasaan yang dimiliki setiap individu yang mengarahkan nantinya sebagai gaya hidup.

Melalui praktik, individu melakukan tindakan sosial dalam rangka mereproduksi atau memodifikasi habitus. Gaya hidup dibentuk, diubah dan dikembangkan sebagai hasil dari interaksi antara disposisi, habitus dengan realitas. Melalui gaya hidup individu memilih *life style* berdasarkan kondisi dan realitas sosial. Dalam suatu medan, gaya hidup seseorang memerlukan habitus yang dapat memberinya strategi dalam kerangka tingkah laku yang memungkinkannya menyesuaikan diri dan mampu beradaptasi dalam ranah atau arena.²³

Gaya hidup bukanlah sesuatu yang terisolir. Akan tetapi, gaya hidup berdampingan dengan gaya hidup lainnya di dalam ruang sosial, bagi Bordieu relasi tersebut memperebutkan satu posisi dalam satu arena atau medan sosial. Posisi tersebut diekspresikan melalui “sistem tanda”. Sistem tanda menjadi ruang yang

²² Alfathri Adlin, (Jurnal Jalasutra), *Resistensi Gaya Hidup: Teori dan Realitas*, 2006.

²³ Bordieu, Pierre. *Distinction: A Social Critique of the Judgement of Taste*, London: Routledge, 1979.

dimana, gaya hidup selalu dipertukarkan, dikirim dan diterima serta diberi makna simbolik karena gaya hidup dapat diaktualisasikan melalui tanda dan citra sebagai mediumnya.²⁴ Selanjutnya, selera menunjukkan tingkat sensibilitas seorang individu atau kelompok dalam memberikan penilaian dan pemilihan terhadap objek.

Adapun keterkaitan teori Bourdieu dengan perilaku konsumtif masyarakat muslim menjelang Idul Fitri yaitu, menjelang Hari Raya Idul Fitri, masyarakat muslim di Indonesia memiliki tradisi untuk membeli barang-barang baru atau melakukan renovasi rumah untuk menyambut Hari Raya kemenangan. Bagi Bourdieu, individu atau kelompok sosial yang memiliki kapita sosial yang tinggi seperti jaringan sosial yang luas dan pengetahuan tentang tren konsumsi, cenderung memiliki akses yang lebih baik ke sumber daya konsumsi, seperti produk-produk baru atau promosi penjualan, yang dapat mempengaruhi perilaku konsumtif mereka. Oleh karena itu individu atau kelompok sosial yang memiliki kapita sosial yang rendah cenderung memiliki perilaku konsumtif yang lebih sedikit.

Kapita sosial juga dapat mempengaruhi pilihan konsumsi masyarakat menjelang Idul Fitri. Individu atau kelompok sosial yang memiliki akses ke informasi tentang tren konsumsi dan preferensi pasar cenderung memilih produk-produk yang lebih modis atau trendy. Sebaliknya, individu atau kelompok sosial yang tidak memiliki akses yang sama ke kapital sosial cenderung memilih produk yang lebih murah atau terjangkau. Oleh karena itu, masyarakat yang memiliki kapital sosial yang tinggi cenderung membeli produk baru dan mahal ketika menjelang Hari Raya Idul Fitri.

²⁴ Krisdinanto Nanang, dalam Pierre Bourdieu, *Sang Juru Damai*, (Jurnal KANAL, Vol. 2, No. 2, 2014, h.107-206).

Prilaku konsumtif menjelang hari raya idul fitri, Bourdieu dapat membantu untuk memahami bahwa prilaku konsumtif masyarakat tidak hanya dipengaruhi oleh faktor individu, seperti kebutuhan dan preferensi pribadi, tetapi juga dipengaruhi oleh faktor sosial dan budaya untuk membeli produk-produk tertentu.



BAB III

METODE PENELITIAN

A. Jenis dan Lokasi Penelitian

1. Jenis Penelitian

Penelitian ini menggunakan penelitian kualitatif deskriptif. Menurut Bogdan metodologi penelitian merupakan tata cara penelitian yang menghasilkan data deskriptif berupa kata-kata yang ditulis atau dalam bentuk lisan yang diperoleh dari individu-individu serta perilaku yang peneliti amati. Metode ini digunakan terhadap objek dan subjek individu secara keseluruhan.¹ Penelitian kualitatif ini dilakukan sesuai dengan topik penelitian yang mengarah pada suatu keadaan atau kondisi yang terjadi dilakukan dilapangan. dalam artian, Penulis sebagai peneliti akan terlibat langsung ke lokasi penelitian untuk memperoleh data-data dengan cara observasi dan wawancara dengan masyarakat di Desa Bonto Bulaeng Kecamatan Bulukumpa Kabupaten Bulukumba.

Penelitian ini disebut juga dengan penelitian lapangan dengan tujuan agar mempelajari secara intensif latar belakang keadaan sekarang dan interaksi lingkungan sesuatu unit sosial: individu, kelompok Lembaga atau masyarakat.² Unit sosial yang akan diteliti pada penelitian ini ialah masyarakat Desa yang terdapat di Desa Bonto Bulaeng Kecamatan Bulukumpa Kabupaten Bulukumba. Untuk mencapai hasil yang praktis dan pemahaman yang baru peneliti akan berusaha melakukan tindakan yang sesuai dengan landasan teori yang telah dipaparkan pada kerangka teori.

¹ Lexy J. Moleong, *Metode Penelitian Kualitatif*, (Bandung: PT. Remaja Rosdakarya, 2016), h. 4.

² Abuddin Nata, *Metodologi Studi Islam*, (Jakarta: PT Raja Grafindo, 2001) h. 127.

2. Lokasi Penelitian

Penelitian ini di Desa Bonto Bulaeng Kecamatan Bulukumpa Kabupaten Bulukumba Provinsi Sulawesi Selatan. Pemilihan lokasi tersebut di dasarkan pada beberapa pertimbangan yaitu Pertama, peneliti akan lebih mudah mendapatkan informan terkait fokus penelitian ini. Kedua, peneliti merupakan bagian dari masyarakat desa Bonto Bulaeng. Ketiga, penelitian terkait perilaku konsumtif di Desa Bonto Bulaeng belum ada yang pernah melakukan penelitian ini. Inilah yang menjadi beberapa pertimbangan penulis sehingga memutuskan untuk meneliti di Desa Bonto Bulaeng Kecamatan Bulukumpa Kabupaten Bulukumba Provinsi Sulawesi Selatan.

B. Pendekatan Penelitian

Pendekatan yang digunakan dalam penelitian ini adalah pendekatan Sosiologis.

1. Pendekatan Sosiologis

Pendekatan sosiologis merupakan pendekatan tentang interelasi dari agama dan masyarakat serta bentuk-bentuk interaksi yang terjadi antar mereka.³ Dalam pendekatan ini, digunakan untuk menggambarkan hubungan dan pengaruh timbal balik dengan berbagai macam gejala sosial seperti budaya, agama, politik dan lain-lain serta perubahan yang terjadi dalam kehidupan masyarakat.⁴

³ Joachim Wach, *Sosiologi Of Religion*, (Chicago, 1943), h.11.

⁴ Soerjono Soekanto, *Sosiologi: Suatu Pengantar* (Jakarta: Raja Grafindo Persada, 2002), h.17.

C. Sumber Data

1. Data Primer

Data primer merupakan data berupa yang di kumpulkan langsung dari lapangan sebagai temuan wawancara yang di lakukan dengan informan yang di anggap relevan.⁵ Oleh karena itu, dalam penelitian ini pengumpulan data didapatkan melalui wawancara dengan pihak terkait seperti tokoh agama, pemerintah setempat, masyarakat tentang perilaku konsumtif masyarakat muslim menjelang hari raya idul fitri di Desa Bonto Bulaeng Kecamatan Bulukumpa Kabupaten Bulukumba.

2. Data Sekunder

Data sekunder adalah informasi di kumpulkan secara tidak langsung khususnya perantara, seperti informasi yang didapatkan dari orang lain ataupun dokumen-dokumen tertentu. Oleh karena itu, data yang di peroleh berupa penelaah terhadap dokumen pribadi, resmi kelembagaan, referensi-referensi atau peraturan (literatur laporan, tulisan dan lain-lain) yang memiliki relevansi dengan objek penelitian.⁶

D. Teknik Penentuan Informan

1. Kepala Desa Bonto Bulaeng
2. Masyarakat 7 (tujuh) orang
3. Imam Desa Bonto Bulaeng
4. Tokoh Agama

⁵Burhan Bungin, *Metode Penelitian Kualitatif* (Jakarta: Prenada Media, 2005), h.5.

⁶Iskandar, *Metode Penelitian Pendidikan dan Sosial (Kuantitatif dan Kualitatif)*, (Jakarta: Gaung Persada Press, 2010), h.252.

E. Metode Pengumpulan Data

Pengumpulan data merupakan cara yang digunakan peneliti sebagai langkah yang harus dilakukan dalam penelitian untuk memperoleh data yang dibutuhkan.

1. Observasi (Pengamatan)

Observasi yang dilakukan peneliti saat menggunakan data yang bertujuan untuk memperoleh hasil penelitian yang menguntungkan, di mana peneliti akan membandingkan masalah yang terjadi pada organisasi tertentu dengan masalah yang terjadi di lapangan serta melalui observasi, peneliti akan lebih memahami tentang data yang dianggap penting dalam sebuah penelitian.⁷

Adapun observasi yang dilakukan peneliti ini yaitu melakukan pengamatan terhadap perilaku konsumtif Masyarakat muslim menjelang Hari raya idul fitri di Desa Bonto Bulaeng Kecamatan Bulukumpa Kabupaten Bulukumba.

2. Wawancara

Wawancara adalah metode yang digunakan peneliti untuk memperoleh data secara langsung kepada informan dengan caramenyampaikan serangkain pertanyaan terkait masalah penelitian, hal ini dilakukan dengan tujuan untuk memperoleh informasi yang diperlukan dalam penelitian. Data hasil wawancara merupakan data yang dapat di gunakan untuk melengkapi data observasi penelitian.⁸ dalam hal ini, tanya jawab yang dilakukan dalam penelitian ini ialah wawancara mendalam yang menggunakan teknik tatap muka tanpa menunda-nunda responden dalam memperoleh data yang utuh dan mendalam.

⁷ Nursapia Harahap, *Penelitian Kualitatif* (Medan: Wal Ashari, 2020), h.76.

⁸ Mardalis, *Metode Penelitian Suatu Pendekatan Proposal* (Jakarta: PT. Bumi Aksara, 2007), h. 64.

3. Dokumentasi

Dokumentasi merupakan bentuk pengumpulan data secara tidak langsung berupa bentuk tulisan, gambar ataupun objek penelitian. Contoh dokumentasi dalam bentuk tulisan seperti peraturan, sejarah atau kebijakan.⁹

Dokumentasi adalah penyediaan fakta-fakta pendukung dengan menggunakan penggunaan arsip sesuai keinginan pencarian di lapangan, seperti foto, suara, dan sumber tertulis lainnya yang membantu penggunaan untuk penelitian.¹⁰

F. Instrumen Penelitian

Sarana yang dipakai dalam penelitian ini adalah media yang berfungsi sebagai perangkat dalam pencarian untuk mengumpulkan data. Instrumen pencarian bermanfaat untuk memudahkan peneliti dalam mengelolah rangkaian fakta sehingga statistik yang dihasilkan lebih maksimal, lengkap, sistematis dan tetap.¹¹ Instrumen terpenting dalam pencarian ini adalah peneliti itu sendiri sedangkan alat bantu yang berbeda adalah alat tulis, kamera, dan alat perekam penggunaan telepon genggam.

G. Teknik Analisis Data dan Analisis Data

1. Teknik Pengolahan Data

Informasi yang diperkenalkan dalam struktur narasi kualitatif dan di ungkapkan dalam bentuk verbal kemudian di proses secara jelas, sistematis, dan benar. Langkah-langkah penilaian yang di pakai oleh pencipta pada penyelidikan ini, ialah:

⁹ Sugiyono, *Metode Penelitian Kuantitatif dan R&D*, (Bandung: Alfabeta, 2013), h.240.

¹⁰ Suharsimi, *Prosedur Penelitian: Suatu Pendekatan Praktek* (Jakarta: Rineka Cipta, 2009), h. 39.

¹¹ Suharsini Arikando, *Prosedur Penelitian Suatu Pendekatan Praktek*.

- a. Reduksi data adalah proses pengumpulan data penelitian
- b. Penyajian data, data yang di peroleh disajikan dalam bentuk daftar kategori setiap data yang di dapat dengan berbentuk naratif.
- c. Menarik kesimpulan adalah proses lanjutan dari reduksi data dan penyajian data, dapat disimpulkan berpeluang menerima masukan. Penarikan kesimpulan sementara, masih dapat di uji kembali dengan data di lapangan.¹²

2. Analisis Data

Analisis penelitian dilakukan menggunakan metode miles dan huberman, berdasarkan penjelasan di atas, maka analisis data yang di gunakan dalam penelitian ini: pertama, peneliti mereduksi data yang telah didapatkan di lapangan yang berkaitan dengan tema penelitian. Kedua, peneliti menyajikan data yang di rangkum berdasarkan fakta lapangan. Ketiga, peneliti menyajikan data yang telah di peroleh dalam bentuk naratif. Keempat, peneliti membuat kesimpulan dari hasil penelitian yang di dapat.

H. Pengujian Keabsahan Data

1. Meningkatkan Ketekunan

Meningkatkan ketekunan ialah suatu proses dari pengujian dan keabsahan data yang di lakukan secara rinci dan berkelanjutan. dalam meningkatkan ketekunan adalah sebuah cara peneliti untuk mengecek kembali keabsahan data yang ditemukan sehingga proses dari hasil penelitian dapat di terima dan di percaya.

¹²Sugiyono, *Metodologi Penelitian Kombinasi: Mixed Methods* (Cet; Bandung: Alfabeta, 2011), h.247.

2. Menggunakan Referensi

Menggunakan referensi merupakan suatu bentuk pendukung untuk memberikan bukti data yang didapatkan peneliti.



BAB IV

HASIL PENELITIAN

A. Gambaran Umum Tentang Lokasi Penelitian

1. Sejarah Desa Bontobulaeng

Kabupaten Bulukumba terletak di bagian selatan Provinsi Sulawesi Selatan dan berjarak 153 Km dari Makassar (Ibu Kota Provinsi Sulawesi Selatan). Luas wilayah Kabupaten Bulukumba 1.154,67 Km². Kabupaten Bulukumba terletak antara 05°20"-05°40" LS dan 119°58"-120°28" BT yang terdiri dari 10 Kecamatan dengan batas-batas yakni :

- a. Sebelah Utara berbatasan Kabupaten Sinjai,
- b. Sebelah Timur berbatasan Teluk Bone dan Pulau Selayar,
- c. Sebelah Selatan berbatasan Laut Flores,
- d. Sebelah Barat berbatasan Kabupaten Bantaeng.¹

Bontobulaeng adalah sebuah Desa yang berada di wilayah Kecamatan Bulukumpa Kabupaten Bulukumba Propinsi Sulawesi Selatan. Bontobulaeng berasal dari kata makassar yang artinya "Bukit Emas", Pada awalnya wilayah Desa Bontobulaeng merupakan bagian dari Desa Balangtaroang akan tetapi pada Tahun 1960 terjadi pemekaran Desa sehingga Desa Bontobulaeng menjadi wilayah yang terpisah dari Desa Balangtaroang. Pada awal Pemerintahan yang memimpin Desa dinamakan Gellareng yang dijabat oleh Haji Karaeng Benu atau biasa juga dipanggil

¹BPS, Kabupaten Bulukumba, 2020 h. 1.

Karaeng Gella yang menjabat sekitar 30 Tahun. Sistem pemilihan Kepala Pemerintahan Desa pada awal berdiri dengan sistem penunjukan langsung, ini berlangsung sekitar 15 Tahun lamanya hingga sistem Pemilihan Kepala Desa berubah menjadi pemilihan langsung yang berlaku sampai sekarang. Haji Karaeng Benu menjabat sekitar 30 Tahun lamanya yang kemudian dijabat oleh anaknya sendiri yaitu Drs. Andi Amsir selama 2 periode berturut-turut, setelah Drs. Andi Amsir yang menjabat Kepala Desa selanjutnya yaitu ibu Haslida istri dari Drs. Andi Amsir yang memimpin 2 periode dan pada tahun 2013 sampai sekarang dijabat oleh Rais H. Abd Salam.²

2. Kondisi Geografi

Desa Bontobulaeng berada pada Daerah yang Strategis, dimana terdiri dari Daerah Pertanian dan Daerah Perkebunan sehingga sumber utama penghasilan masyarakat Desa Bontobulaeng bersumber dari Pertanian dan Perkebunan.³



Sumber Data: Kantor Desa Bonto Bulaeng, 2020.

²Profil dokumen Desa Bontobulaeng 2020.

³Profil dokumen Desa Bontobulaeng 2020.

Adapun batas – batas Wilayah Desa Bontobulaeng adalah :

- 1) Sebelah Utara berbatasan dengan Desa Balangtaroang Kec. Bulukumpa
- 2) Sebelah Timur berbatasan dengan Desa Bulo – Bulo Kec. Bulukumpa
- 3) Sebelah Selatan berbatasan dengan Bonto Lohe Kec. Rilau Ale
- 4) Sebelah Barat berbatasan dengan Desa Sapobonto Kec. Bulukumpa.⁴

3. Kondisi Demografi

a. Luas Wilayah Desa Bontobulaeng

- 1) Luas Seluruhnya adalah 439,09 Ha
- 2) Wilayah dusun adalah :

No	Dusun
1	Dusun Tappalang
2	Dusun Bontobulaeng
3	Dusun Pumpikatu
4	Dusun Serre
5	Dusun Mattunggaleng

Sumber Data: Kantor Desa Bonto Bulaeng, 2020.

3) Luas Wilayah menurut Penggunaan

No	Uraian	Jumlah/Ha
1	Pemukiman	4,225 Ha
2	Persawahan	398,50 Ha

⁴Profil dokumen Desa Bontobulaeng 2020.

3	Perkebunan	18,56 Ha
4	Kuburan	1,5 Ha
5	Pekarangan	2,5 Ha
6	Perkantoran	0.5 Ha
7	Prasarana Umum lainnya	5,5 Ha

Sumber Data: Kantor Desa Bonto Bulaeng, 2020.

Menunjukkan bahwa pola penggunaan lahan di Kecamatan bulukumpa paling banyak digunakan yaitu lahan pemukiman sebesar 4.225 Ha dengan persentase 0,97%. Kemudian lahan pertanian persawahan yang digunakan sebesar 398.50 Ha yang memiliki persentase 92,39% sedangkan lahan perkebunan memiliki luas lahan 18.56 Ha dengan persentase 4,30%. Penggunaan lahan bukan pertanian digunakan sebagai lahan perkuburan yang memiliki luas lahan 1.5 Ha dengan persentase 0,34% dan penggunaan lahan pekarangan memiliki luas lahan 2.5 Ha dengan persentase 0,57% selanjutnya penggunaan lahan perkantoran dengan luas lahan sebesar 0.5 Ha dengan persentase 0,11% dan prasaran umum lainnya luas lahan 5,5 Ha dengan persentase 1,27%.

b. Kependudukan

Jumlah Penduduk Seluruhnya = 4.613 Jiwa

No	Uraian	Jumlah
1	Laki – Laki	1952
2	Perempuan	1738
3	Jumlah Kepala Keluarga	923
	Jumlah	4.613

Sumber Data: Kantor Desa Bonto Bulaeng, 2020.

Menunjukkan bahwa jumlah penduduk di Desa Bonto Bulaeng laki-laki 1.952 jiwa dengan persentase 50% dan perempuan 1.738 jiwa dengan persentase 50%.

4. Kondisi Ekonomi

Mata pencaharian penduduk di Desa Bonto Bulaeng Kecamatan Bulukumpa Kabupaten Bulukumpa sebagian besar adalah petani. Tidak semua penduduk Desa Bonto Bulaeng bermata pencaharian petani ada juga yang menjadi buruh tani, PNS, pedagang, dan usaha kecil-kecilan. Berikut ini perincian pencaharian penduduk.

Mata Pencaharian Penduduk di desa Bonto Bulaeng Kecamatan Bulukumpa Kabupaten Bulukumpa.

Jenis Pekerjaan	Jumlah (Jiwa)	Persentase (%)
Petani	787	25
Buruh Tani	37	9
Pegawai Negeri Sipil	243	18
Montir	38	6
Wiraswasta	819	35
TNI	1	2
POLRI	3	5
Jumlah	1.963	100

Sumber Data: Kantor Desa Bonto Bulaeng, 2020.

Data diatas menunjukkan bahwa mata pencaharian di kecamatan Bulukumpa jenis pekerjaan tertinggi adalah wiraswasta yang berjumlah 819 jiwa dengan persentase 35% selanjutnya jenis pekerjaan tertinggi kedua diperoleh petani sebanyak 787 jiwa dengan persentase 25%, jenis pekerjaan pegawai negeri sipil berjumlah 243 jiwa dengan persentase 18%, jenis pekerjaan montir seanyak 38 jiwa dengan persentase 6%, Sedangkan jenis pekerjaan Tni berjumlah 1 jiwa dengan persentase 2% dan Polri berjumlah 3 jiwa dengan persentase 5%.

5. Struktur Pemerintahan Desa

Bagan Struktur Pemerintahan Desa Bontobulaeng sebagai berikut.⁵

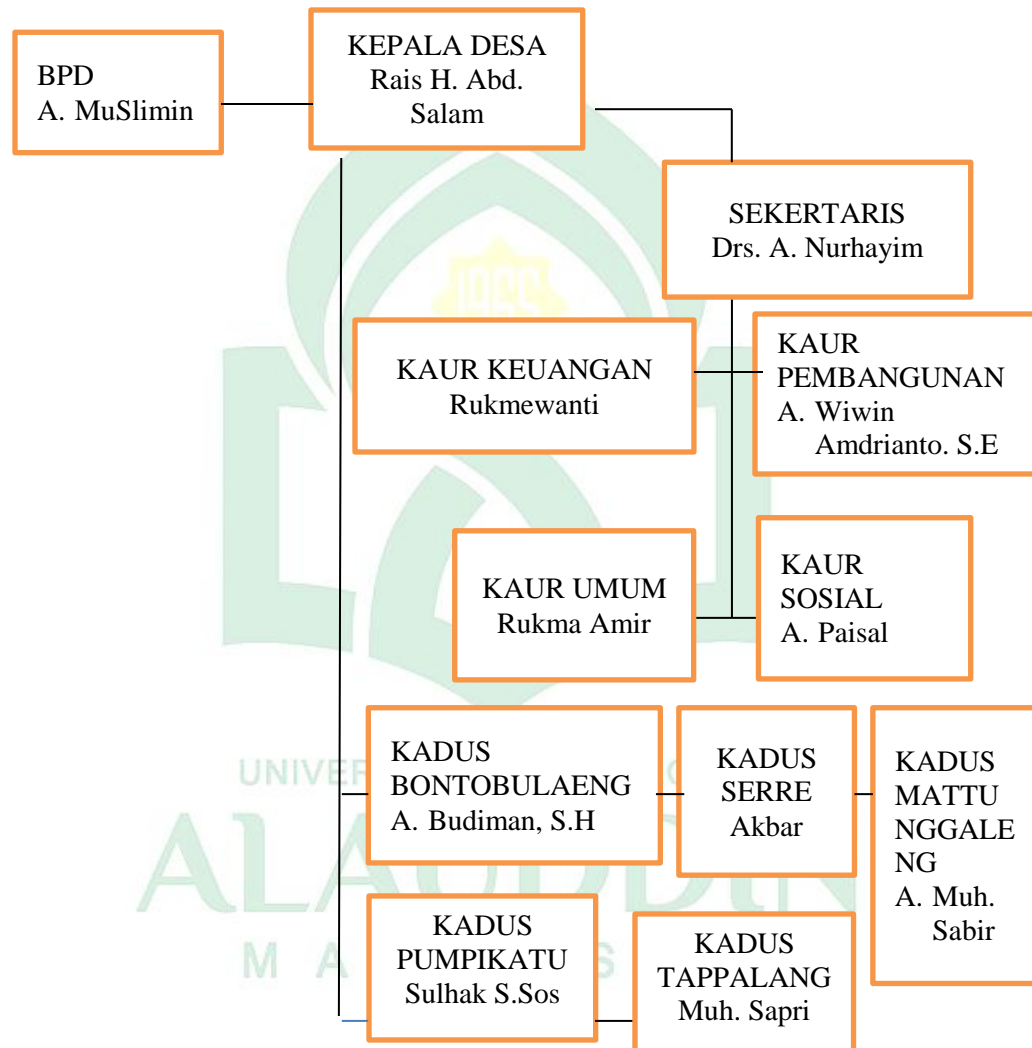

Sumber Data: Kantor Desa Bonto Bulaeng 2020

⁵Profil dokumen Desa Bontobulaeng 2020.

B. Faktor Penyebab Masyarakat Muslim Melakukan Perilaku Konsumtif Menjelang Hari Raya Idul Fitri di Desa Bonto Bulaeng Kecamatan Bulukumpa Kabupaten Bulukumba

Pada saat menjelang Hari Raya Idul Fitri, terjadi fenomena yang menarik di masyarakat Muslim di berbagai belahan dunia. Fenomena ini adalah berbelanja yang semarak dan meningkat pesat sebelum Hari Raya Idul Fitri. Perayaan ini merupakan momen yang sangat istimewa bagi masyarakat Muslim, di mana mereka merayakan akhir bulan Ramadan setelah menjalani ibadah puasa selama sebulan penuh. Salah satu aspek yang paling mencolok pada saat menjelang Hari Raya Idul Fitri yaitu masyarakat Muslim berbondong-bondong ke pusat perbelanjaan dan pasar tradisional untuk membeli pakaian yang baru.

Fenomena ini dapat mencerminkan nilai-nilai sosial dan budaya masyarakat Muslim. Pada saat yang sama, berbelanja menjelang Hari raya Idul Fitri adalah bagian dari tradisi yang telah ada selama bertahun-tahun. Namun, dewasa ini tradisi tersebut mengalami pergeseran yang dimana banyak masyarakat cenderung berbelanja lebih banyak dan lebih sering pada saat menjelang Hari Raya Idul Fitri, hal tersebut dapat berubah menjadi perilaku konsumtif. Seperti halnya yang terjadi di Desa Bonto Bulaeng pada saat menjelang Hari Raya Idul Fitri masyarakat muslim berbondong-bondong berbelanja ke pusat perbelanjaan untuk membeli pakaian yang baru dengan cara berlebihan. Fenomena yang terjadi di Desa Bonto Bulaeng tidak lepas dari faktor-faktor yang mempengaruhi masyarakat muslim melakukan perilaku konsumtif pada saat menjelang Hari Raya Idul Fitri. Adapun faktor penyebabnya yaitu;

1. Faktor Budaya dan Tradisi

a. Pengaruh norma budaya

Nilai-nilai budaya dan tradisi memiliki pengaruh signifikan terhadap keinginan masyarakat untuk melakukan konsumsi yang lebih tinggi pada saat menjelang Hari Raya Idul Fitri. Dalam budaya dan tradisi masyarakat muslim Desa Bonto Bulaeng, Idul fitri dianggap sebagai momen penting yang dirayakan dalam menyambut Hari Raya Idul Fitri termasuk dengan membeli pakaian baru untuk di pakai selama Hari Raya Idul Fitri. Seperti halnya yang diungkapkan oleh Bapak Rais H. Abd Salam mengatakan bahwa;

“Kegiatan berbelanja merupakan suatu tradisi yang dilakukan oleh masyarakat muslim termasuk di wilayah sini. Sebelum hari lebaran tiba, pada umumnya masyarakat pergi ke pasar untuk membeli pakaian baru yang akan dia pakai nanti pada saat hari lebaran dan pergi massiara di rumah keluarganya dan itu terus dilakukan setiap menjelang Hari Raya Idul Fitri. tapi kondisi dan situasi hari ini ketika berbelanja bukan lagi sebatas kebutuhan saja melainkan mereka sering membeli pakaian lebih dari 2 pasang bahkan lebih”.⁶

Hal senada yang di ungkapkan oleh Bapak Akbar yang mengatakan bahwa;

“Kegiatan berbelanja merupakan kebiasaan yang dilakukan setiap menjelang Hari Raya Idul Fitri sampai hari ini. Namun kegiatan berbelanja tersebut cenderung kepada konsumtif. Masyarakat yang berbelanja sering membeli pakaian yang banyak untuk diganti seperti pakaian yang di pakai saat lebaran berbeda dengan pakaian yang di pakaisaat pergi massiara di rumah keluarganya belum lagi kalau pergi di rumah temannya pasti beda”.⁷

Hasil wawancara di atas menunjukkan bahwa, budaya dan tradisi dapat mempengaruhi keinginan masyarakat Musim di Desa Bonto Bulaeng untuk melakukan konsumsi yang lebih tinggi pada saat menjelang Hari Raya Idul Fitri yang dimana masyarakat menganggap penting untuk memiliki pakaian yang baru untuk di

⁶ Rais H. Abd. Salam S.M, Kepala Desa, Wawancara, 20 April 2023.

⁷ Akbar, Kepala Dusun Serre, 18 April 2023

pakai pada saat hari lebaran dan saat berkunjung ke rumah keluarga, tetangga, dan teman. Atas dasar inilah yang mendorong masyarakat untuk menghabiskan lebih banyak uang dan belanja secara berlebihan pada saat menjelang Hari Raya Idul Fitri.

b. Tekanan Sosial

Tekanan sosial dan ekspektasi untuk tampil dan berbelanja lebih banyak menjelang Hari Raya Idul Fitri dapat memiliki dampak yang signifikan pada perilaku konsumtif masyarakat. Masyarakat kerap kali merasa terdorong untuk memenuhi harapan dan standar sosial yang ada ketika Hari Raya Idul Fitri, salah satu contohnya adalah tampilan fisik, yang dimana tekanan tersebut membuat masyarakat menjadi tampil “lebih baik” dan “lebih indah” selama Hari Raya Idul Fitri. seperti halnya yang di ungkapkan oleh Ibu Fitriani yang mengatakan bahwa;

“Bellika pakaian yang baru karena hari lebaran juga adalah lembaran baru. Maluki kalau pakaian yang di pakai tahun lalu itu lagi di pakai sekarang. Apalagi kalau mauki pergi di rumah keluarga atau teman masa ia itu terusji pakaianka di pake. Orang lain belli pakaian yang bagus masa saya tidak bellika”.⁸

Sedangkan, menurut Ibu Mariana mengatakan bahwa;

“Bagus tongki itu diliat kalau pakaian baru di pake, masa ia baju daster yang sering di pake di rumah itu ji lagi di pake pergi lebaran sama pergi massiara di rumah keluarga. itupi juga na terlihat cantikki kalau hari-hari lebaran pergi sama keluarga mengunjungi rumah keluarga”.⁹

Hari Raya Idul Fitri sering kali menjadi momen untuk berkumpul dengan keluarga dan kerabat. Akibat dari tradisi atau kebiasaan yang di lakukan yaitu menggunakan pakaian yang serba baru saat Hari Raya Idul Fitri masyarakat dapat terdorong untuk membeli pakaian secara berlebihan. Jika merujuk pada hasil pengamatan penulis, pakaian yang di gunakan masyarakat Desa Bonto Bulaeng pada

⁸ Fitriani, Masyarakat, Wawancara, 20 April 2023.

⁹ Mariana, Masyarakat, Wawancara 25 April 2023.

saat Hari Raya Idul Fitri pada umumnya menggunakan pakaian yang baru bukan hanya itu pakaian yang di gunakan saat lebaran akan berbeda yang dia gunakan pada saat berkunjung ke rumah kaluarga dan kerabat. Sehingga tekanan sosial tersebut dapat mendorong perilaku konsumtif yang lebih tinggi pada saat menjelang Hari Raya Idul Fitri. Atas dasar tekanan sosial dan ekspektasi yang ada dalam budaya dan tradisi berbelanja pada saat menjelang Hari Raya Idul Fitri dapat mempengaruhi perilaku konsumtif masyarakat Desa Bonto Bulaeng. Mereka merasa perlu untuk memenuhi harapan dan norma sosial yang ada di lingkungan mereka.

2. Faktor Status Sosial dan Emosional

a. Status Sosial

Keinginan untuk merayakan dan merasa berkecukupan dalam menyambut Hari Raya Idul Fitri dapat mempengaruhi perilaku konsumtif seseorang. Pada momen ini, terdapat keinginan kuat untuk memperlihatkan kemakmuran dan keberhasilan kepada orang lain. Menurut teori psikologi Abraham Maslow tentang hierarki kebutuhan, kebutuhan psikologis termasuk dalam kategori yang lebih tinggi, setelah kebutuhan fisik dan keamanan terpenuhi. Ketika seseorang merasa puas dengan kebutuhan dasarnya, ia cenderung mencari pemenuhan kebutuhan psikologis, seperti status sosial, penghargaan, dan pengakuan dari orang lain.¹⁰ Dalam konteks menjelang Hari Raya Idul Fitri, merayakan dengan cara memakai pakaian baru dapat memperoleh pengakuan dan penghargaan dari lingkungan sosialnya. Hal tersebut dapat memicu perilaku konsumtif yang lebih tinggi dibandingkan dengan hari biasanya. Seperti halnya yang di ungkapkan oleh Ibu Hasming yang mengatakan

¹⁰ Tice, D. M., & Bratslavsky, E. (2000). *Giving in to feel good: The place of emotion regulation in the context of general self-control*. *Psychological Inquiry*, 11(3), 149-159. doi:10.1207/S15327965PLI1103_01

bahwa;

“Orang yang berbelanja pakaian yang banyak itu rata-rata orang kaya, kalau keluar menggunakan pakaian yang baru dan terlihat mahal, belum lagi naganti-ganti pakaiannya kalau keluarki. Jadi kalau belanjaki beda ki sama kita selain mahal baju yang na belli banyak juga pakaian yang nabelli”.¹¹

Hasil wawancara di atas, sesuai dengan ungkapan Ibu Fitri yang mengatakan bahwa;

“Orang yang suka memakai pakaian yang baru dan mahal pada saat hari lebaran rata-rata orang yang kaya, banyak uangnya toh jadi bebaski mau pakaian apa saja. Jelasmi beda ia kalau pakaian yang di pakai sama orang yang kaya dan orang yang menengah ke bawah pakaiannya sekalipun sama-sama baru tapi dari segi kualitas dan harga pasti lebih mahalki pakaiannya orang yang kaya”.¹²

Berdasarkan hasil wawancara di atas dapat disimpulkan bahwa, salah satu faktor pemicu terjadi perilaku konsumtif masyarakat Desa Bonto Bulaeng pada saat Hari Raya Idul Fitri adalah untuk mendapatkan status sosial, dalam hal ini pakaian yang digunakan dapat menjadi penanda dalam stratifikasi sosial. Itu sebab, kualitas suatu barang yang di pakai dapat menjadi pembeda dalam klasifikasi sosial di masyarakat.

b. Emosi

Emosi dapat memainkan peran penting dalam mempengaruhi perilaku konsumtif saat menjelang Hari Raya Idul Fitri. Adapun emosi yang dapat memengaruhi perilaku konsumtif antara lain kegembiraan, atau rasa takut untuk tidak tampil memadai. Kegembiraan yang dirasakan saat menyambut Hari Raya Idul Fitri dapat memicu perilaku konsumtif. Seiring dengan suasana meriah, seseorang akan

¹¹ Hasming, Masyarakat, Wawancara 25 April 2023.

¹² Fitriani, Ibu Dusun, Wawancara 18 April 2023.

tergoda untuk membeli barang-barang tambahan termasuk pakaian yang baru agar terlihat tampil beda.

Disisi lain, rasa takut untuk tidak tampil memadai dalam perayaan Hari Raya Idul Fitri juga dapat mempengaruhi perilaku konsumtif. Masyarakat sering kali menghubungkan penampilan yang baik dengan status sosial atau citra diri yang positif. Hal ini dapat menyebabkan seseorang perlu untuk membeli pakaian baru, aksesoris, atau produk kecantikan yang mewah demi menunjukkan penampilan yang memadai.

Menurut Ibu Musdalifah pada saat di wawancara mengatakan bahwa;

“Perempuan itu rempong bukan hanya pakaian yang dia beli untuk mempercantik penampilannya, aksesoris, produk kecantikan yang mewah, pergi ke salon untuk mempercantik diri. Jadi sebelum hari lebaran biasa pergimaki belanja sesuai kebutuhan perempuan, bahkan biasa beli 3 pasang pakaian untuk dipakai ketika hari lebaran. Bukan hanya cantik pada saat mau ke pesta atau ketemu doi. Pada saat hari lebaran juga haruski terlihat cantik.¹³

Sedangkan menurut Pak Arsyad mengatakan bahwa;

“Dulu itu, kalau nabellikanki orang tua ta pakaian untuk baju lebaran senangki. Kalau sekarang anak remaja tidak maumi juga di bellikan pakaian sama orang tuanya lebih napilih uang di kasihkanki untuk belanja sendiri karena sekarang anak-anak tidak nasuka kalau bukan selernya sendiri. Dia sendiri yang harus belanja adami juga itu tidak mau belanja di pasar tanete haruspi belli pakaian di Kota Bulukumba”.¹⁴

Hasil wawancara di atas menunjukkan bahwa Masyarakat Desa Bonto Bulaeng pada saat menjelang Hari Raya Idul Fitri berbelanja pakaian yang dia sukai

¹³ Musdalifah, 34 tahun, wawancara 26 April 2023.

¹⁴ Arsyad, Wawancara 27 April 2023

agar dapat terlihat cantik dan percaya diri ketika menggunakan pakaian yang sesuai dengan selera. Selain itu, berbelanja demi memenuhi kebutuhan emosi hanya mendapatkan kepuasan sementara demi memenuhi keinginan mereka dalam berbelanja.

3. Pengaruh Keluarga dan Teman Sebaya

Keluarga dan teman sebaya memiliki peran penting dalam membentuk perilaku konsumtif seseorang. Keluarga merupakan lingkungan sosial pertama yang dapat mempengaruhi individu, sedangkan teman sebaya memiliki pengaruh yang signifikan pada masa remaja dan dewasa. Pada masyarakat Desa Bonto Bulaeng, terdapat persaingan sosial baik dalam keluarga maupun teman sebayanya memiliki gaya hidup yang konsumtif, mereka merasa tertantang untuk menyamai atau bahkan melampaui tingkat konsumsinya.

Menurut Putri pada saat di wawancara mengatakan bahwa;

“Saya kalau mau lebaran pasti di kirimkanka uang sama orang tuaku untuk membeli baju lebaran, sampai sekarang malah. Ka jelle juga kalau pergiki massiara atau keluar jalan baru baju lebaran yang tahun lalu di pake maluki sama teman-teman yang lain dan keluarga”.¹⁵

Hal tersebut sesuai yang di ungkapkan oleh Nurul pada saat di wawancara mengatakan bahwa;

“Setiap menjelang lebaran atau hari raya idul fitri pasti di telfonka dan dikirimkan uang untuk membeli pakaian yang akan ku pake nanti kalau hari lebaran dan pergi massiara di rumah keluarga dan teman-temanku”.¹⁶

¹⁵ Putri, 23 Tahun Wawancara 24 April 2023.

¹⁶ Nurul, 23 Tahun, Wawancara 24 April 2023.

Hasil wawancara di atas terdapat beberapa poin penting yang dapat di simpulkan *Pertama*, persaingan sosial, seperti yang di jelaskan sebelumnya bahwa ketika individu melihat keluarga atau teman sebayanya mereka menginginkan gaya hidup yang sama atau bahkan melampau tingkat konsumsi tersebut. *Kedua*, Perbandingan sosial, yang dimana individu membandingkan diri mereka dengan keluarga atau teman sebayanya yang memiliki gaya hidup yang lebih mewah. *Ketiga*, Pengaruh langsung dari keluarga yaitu ketika keluarga memanjakan anaknya untuk membeli barang-barang sesuai dengan keinginannya untuk mengekspresikan kepuasan mereka terhadap apa yang anak inginkan.

4. Tekhnologi dan Media Sosial

Pengaruh media sosial dalam mempengaruhi perilaku konsumtif merupakan fenomena yang semakin meningkat seiring dengan popularitas dan penetrasi media sosial di masyarakat. Dengan semakin banyaknya orang yang menggunakan platform media sosial seperti Facebook, Instagram, Twitter, YouTube, dan sebagainya, penggunaan media sosial telah menjadi bagian tak terpisahkan dari kehidupan sehari-hari. Melalui media sosial, pengguna dapat dengan mudah terpapar oleh konten promosi atau testimoni produk dari berbagai merek dan influencer.

Eksposur terhadap konten promosi atau testimoni produk melalui media sosial dapat mempengaruhi perilaku konsumtif seseorang. Konten-konten ini sering kali dipresentasikan dengan cara yang menarik dan menggugah minat pengguna. Promosi produk yang disertai dengan testimoni dapat meningkatkan keinginan seseorang untuk memiliki produk tersebut. Selain itu, media sosial juga memberikan platform yang memungkinkan interaksi langsung antara konsumen dan merek atau influencer. Hal ini dapat menciptakan keterlibatan emosional dan memperkuat hubungan antara

konsumen dan merek. Masyarakat seringkali terpengaruh oleh opini dan pengalaman positif yang dibagikan oleh pengguna lain dalam bentuk testimoni atau ulasan produk. Hal ini dapat mendorong perilaku konsumtif, di mana orang-orang merasa terdorong untuk membeli produk yang dipromosikan melalui media sosial.

Menurut Musdalifah pada saat di wawancara mengatakan bahwa;

“saya lebih suka belanja lewat online di shopee lebih mudah dan praktis dan bebaski untuk membeli pakaian maupun aksesoris yang saya suka untuk ke pake nanti pada saat lebaran. Dari pada pergi ke pasar belanja maseppi-seppi banyak orang apalagi pada saat menjelang hari lebaran”.¹⁷

Sedangkan Menurut ibu Fitriani dan Putri mengatakan bahwa;

“Sejak ku tau belanja lewat online disitu terusma belli baju lebaran dan aksesoris untuk saya pakai kalau hari lebaran dan pergi massiara. Biasa tommy itu tetanggaku nitip di saya untuk di bellikan baju adami juga yang senang adami juga yang mamoro-moro karena barang yang naliat di gambar cantik ki bede pas sampai barangnya tidak samaki yang ada di gambar. Belanja online lebih mudah dan praktis bisa di bayar melalui COD (*cash on delivery*) atau via transfer inimi kenapa sekarang lebih ku suka belanja online daripada pergi maccakar baju”.¹⁸

Hadirnya teknologi di tengah masyarakat Bonto Bulaeng dapat mempengaruhi perilaku konsumtif masyarakat. Merujuk pada hasil wawancara di atas, masyarakat dapat berbelanja secara online ketika menjelang Hari Raya Idul Fitri dengan mudah dan praktis sesuai dengan selera mereka. Hal ini dapat mempengaruhi perilaku konsumen dengan mendorong mereka untuk membeli produk yang tidak diperlukan atau melebihi kemampuan finansial mereka. Penggunaan media sosial dengan kenyamanan berbelanja online, memiliki pengaruh yang signifikan terhadap perilaku konsumtif masyarakat Bonto Bulaeng. Penting bagi individu untuk memiliki

¹⁷ Musdalifah, Wawancara 26 April 2023.

¹⁸ Fitriani & Putri, Masyarakat, Wawancara 24 April 2023.

kesadaran dan pengendalian diri yang baik agar tidak terjebak dalam pola perilaku konsumtif yang tidak sehat secara finansial.

5. Analisis Teori

Konsep-konsep yang diajukan oleh Pierre Bourdieu, seperti modal sosial, kapital budaya, dan lapangan sosial, dapat memberikan pemahaman yang relevan tentang perilaku konsumtif dalam masyarakat. Berikut kaitannya dengan perilaku konsumtif;

a. Modal Sosial:

Modal sosial merujuk pada sumber daya yang dimiliki oleh individu atau kelompok yang berasal dari jaringan sosial mereka. Modal sosial dapat berupa hubungan sosial, dukungan, informasi, atau akses ke sumber daya lainnya. Dalam konteks perilaku konsumtif, individu yang memiliki modal sosial yang kuat, seperti jaringan keluarga atau teman yang luas, mungkin cenderung memiliki akses yang lebih baik ke informasi, diskon, atau saran tentang pembelian yang dapat meningkatkan perilaku konsumtif masyarakat Bonto Bulaeng pada saat menjelang Hari Raya Idul Fitri.

b. Kapital Budaya:

Kapital budaya melibatkan pengetahuan, keterampilan, dan pendidikan yang dimiliki oleh individu. Kapital budaya dapat memengaruhi preferensi konsumen, kecenderungan untuk mengadopsi tren atau gaya hidup tertentu, dan pengambilan keputusan pembelian. Individu yang memiliki kapital budaya yang tinggi mungkin cenderung mengonsumsi produk atau layanan yang dianggap bergengsi atau memiliki nilai simbolik dalam masyarakat.

c. Lapangan Sosial

Lapangan sosial merujuk pada arena di mana individu dan kelompok bersaing untuk sumber daya dan posisi sosial. Dalam lapangan konsumsi, individu terlibat dalam persaingan untuk memperoleh barang dan jasa yang diinginkan. Faktor-faktor seperti harga, merek, status sosial, dan preferensi budaya mempengaruhi interaksi dan persaingan dalam lapangan konsumsi. Individu mungkin merasa tertarik atau terdorong untuk berpartisipasi dalam perilaku konsumtif untuk memenuhi tuntutan atau harapan sosial yang ada dalam lapangan tersebut.

Pertimbangan konsep-konsep tersebut, dapat dikaji bagaimana modal sosial, kapital budaya, dan dinamika lapangan sosial memengaruhi perilaku konsumtif individu dan masyarakat dalam konteks Hari Raya Idul Fitri. Misalnya, individu dengan modal sosial yang kuat mungkin cenderung terlibat dalam pembelian yang lebih besar atau mengadopsi tren konsumsi tertentu yang dianjurkan oleh jaringan sosial mereka. Selain itu, individu dengan kapital budaya yang tinggi mungkin cenderung memilih produk atau layanan yang memiliki nilai simbolik atau status yang diakui dalam masyarakat.

C. Pandangan Tokoh Agama Terhadap Perilaku Konsumtif Masyarakat Muslim Menjelang Hari Raya Idul Fitri di Desa Bonto Bulaeng Kecamatan Bulukumpa Kabupaten Bulukumba

Hari Raya Idul Fitri merupakan momen yang sangat istimewa bagi umat Muslim di seluruh dunia. Selain menjadi waktu untuk merayakan berakhirnya bulan suci Ramadan, Idul Fitri juga melambangkan nilai-nilai keagamaan, kesucian, dan kemenangan atas diri sendiri. Namun, dalam menghadapi perayaan ini, masyarakat

muslim di Desa Bonto Bulaeng terdapat perilaku konsumtif yang dapat mengalihkan fokus utama dari makna sebenarnya yang terkandung dalam perayaan tersebut.

Pandangan tokoh agama memiliki peran penting dalam membimbing umat Muslim untuk menghadapi fenomena konsumtif menjelang Hari Raya Idul Fitri. Dengan dasar ajaran agama, mereka memberikan panduan dan nasihat untuk menghindari jebakan perilaku konsumtif yang berlebihan serta mengajak umat untuk mengutamakan nilai-nilai spiritual, keadilan dan kedermawanan. Berikut ini terdapat beberapa hasil wawancara tokoh-tokoh agama yang mengungkapkan pandangan mereka terhadap perilaku konsumtif pada saat menjelang Hari Raya Idul Fitri;

Menurut Iman Dusun Serre pada saat di wawancara mengatakan bahwa;

“Dalam ajaran Islam, kita selalu di anjurkan tentang hidup sederhana, Artinya tidak boros. Namun, yang terjadi pada anak remaja sekarang seringkali menghabiskan uang untuk dia pakai berbelanja pada saat menjelang Hari Lebaran. Tidak ada yang salah Ketika berbelanja pada saat menjelang Hari lebaran, dari dulu begitujuga setiap mau lebaran orang-orang pergi berbelanja pakaian. Akan tetapi, ketika berbelanja pakaian ta 3 pasang untuk hari lebaran saja sudah termasuk belanja berlebihan dan itu adalah boros sedangkan dalam ajaran agama kita di ajarkan untuk tidak boros”.¹⁹

Sedangkan, menurut Ustads Mansur S.Pd mengatakan bahwa;

“Yang saya pahami dalam Islam (Agama kita) mengajarkan umatnya untuk menjauhi perilaku yang sifatnya berlebihan dalam segala hal termasuk berbelanja pakaian baru secara berlebihan ketika menjelang Hari Raya Idul fitri meskipun kegiatan tersebut merupakan suatu tradisi yang dapat Dihormati karena setiap lebaran pasti orang-orang berbelanja pakaian baru. Namun, dalam ajaran Islam mengajarkan umatnya untuk tidak terjebak dalam perilaku konsumtif. Lebih jauh lagi, membeli pakaian baru menjelang Hari Raya Idul Fitri bukanlah persoalan haram atau halal. Akan tetapi, perilaku konsumtif yang berlebihan harus di hindari. Daripada itu uang kita pakai berbelanja secara berlebihan mending kita sedekahkan ke orang-orang yang membutuhkan akan lebih bermanfaat”.²⁰

¹⁹Abd. Fattah selaku imam dusun serre

²⁰ Mansur, Ustads

Hal sesuai dengan ungkapan Ustadz Syarifuddin saat di wawancara mengatakan bahwa;

Kita sebagai umat Islam agar tidak terjebak dalam persaingan sosial yang dapat mendorong perilaku konsumtif yang tidak sehat. Hari Raya Idul Fitri bukanlah tentang siapa yang memiliki pakaian yang banyak, mahal dan mewah. Lebih penting lagi, perayaan Hari Raya Idul Fitri merupakan kesempatan untuk memperkuat nilai spiritual, kebersamaan dengan keluarga dan kebaikan sosial.²¹

Hasil wawancara di atas, terdapat beberapa point penting yang dapat dijabarkan mengenai tanggapan tokoh agama terhadap perilaku konsumtif masyarakat muslim pada saat menjelang Raya Idul Fitri di Desa Bonto Bulaeng, seperti;

1. Menjauhi Perilaku Berlebihan

Islam mengajarkan umatnya untuk menjauhi perilaku berlebihan dalam segala hal, termasuk perilaku konsumsi. Meskipun kegiatan berbelanja pakaian baru menjelang Hari Raya Idul Fitri telah menjadi tradisi yang harus dihormati, tokoh agama Islam di Desa Bonto Bulaeng mendorong umatnya untuk tidak terjebak dalam perilaku konsumtif yang berlebihan. Perilaku konsumtif yang berlebihan cenderung melampaui batas kemampuan finansial individu atau keluarga, dan hal ini bertentangan dengan prinsip-prinsip Islam yang menganjurkan kebijaksanaan dalam pengelolaan harta dan keuangan. Islam menekankan pentingnya menahan diri dan menjaga keseimbangan dalam kehidupan, termasuk dalam hal perilaku konsumsi.

Hasil wawancara di atas menunjukkan bahwa, tokoh agama Islam di Bonto Bulaeng mengingatkan umatnya untuk mempertimbangkan kebutuhan yang sesuai dengan kemampuan finansial mereka saat berbelanja pakaian ketika menjelang Idul Fitri. Ini berarti menghindari membeli pakaian yang tidak diperlukan atau melebihi kemampuan finansial yang ada.

²¹ Syarifuddin, Ustadz

Selain itu, tokoh agama Islam mendorong umatnya untuk mempertimbangkan nilai-nilai spiritual dan keadilan sosial dalam pengeluaran mereka. Mengalokasikan sebagian dari sumber daya yang dimiliki untuk membantu mereka yang membutuhkan dapat menjadi bentuk pengorbanan yang lebih berarti daripada menghabiskan uang secara berlebihan untuk kebutuhan pribadi.

Dengan menahan diri dari perilaku konsumtif yang berlebihan, umat Islam dapat mewujudkan nilai-nilai kesederhanaan, menghargai apa yang telah ada, dan memprioritaskan kebutuhan yang sesuai dengan kemampuan finansial mereka. Ini merupakan wujud praktis dari ajaran Islam yang mengajarkan keseimbangan dalam kehidupan dan pengelolaan harta benda.

2. Manajemen Keuangan

Menurut pandangan tokoh agama dari hasil wawancara di atas, pemeliharaan kestabilan keuangan adalah prinsip yang sangat ditekankan. Agama Islam mendorong umatnya untuk menjaga keseimbangan dalam mengelola keuangan mereka, termasuk dalam konteks berbelanja pakaian menjelang Hari Raya Idul Fitri. Pentingnya berbelanja dengan bijak dan mempertimbangkan prioritas serta kemampuan finansial. Hal ini berarti individu dan keluarga harus memastikan bahwa mereka tidak menghabiskan lebih dari yang mereka mampu dalam berbelanja pakaian atau dalam konsumsi apapun.

Perilaku konsumtif yang berlebihan, termasuk berbelanja pakaian yang tidak diperlukan, dapat menyebabkan ketidakstabilan keuangan. Jika seseorang atau keluarga menghabiskan lebih dari kemampuan finansial mereka untuk membeli pakaian baru menjelang Idul Fitri, ini dapat mengakibatkan hutang yang tidak terkendali, tekanan keuangan, dan ketidakstabilan ekonomi yang merugikan. Tokoh

agama Islam di Desa Bonto Bulaeng menekankan pentingnya memiliki sikap disiplin dalam mengelola keuangan. Mereka mendorong umatnya untuk mempertimbangkan anggaran mereka dengan bijaksana sebelum berbelanja. Ini termasuk menentukan jumlah uang yang dapat mereka alokasikan untuk membeli pakaian baru, dengan memperhitungkan pengeluaran lain yang perlu dipenuhi seperti kebutuhan dasar, tagihan, atau tanggungan keluarga.

Selain itu, tokoh agama Islam juga mengajarkan nilai-nilai seperti kesederhanaan, menghargai apa yang telah ada, dan berbagi dengan mereka yang membutuhkan. Mereka dapat mendorong umatnya untuk lebih fokus pada nilai-nilai spiritual dan sosial yang ada di balik perayaan Idul Fitri, daripada terjebak dalam siklus konsumsi yang tidak terkendali. Dengan berbelanja secara bijak dan mempertimbangkan kemampuan finansial, individu dan keluarga dapat menjaga stabilitas keuangan mereka, mencegah kemungkinan terjerumus dalam hutang atau kesulitan finansial yang berkepanjangan, serta memfokuskan perayaan Idul Fitri pada nilai-nilai yang lebih penting dalam Islam.

3. Fokus Terhadap Nilai-nilai Spiritual

Hari Raya Idul Fitri bukan hanya tentang membeli pakaian baru atau aspek konsumtif semata. Lebih dari itu, fokus utama seharusnya diberikan pada nilai-nilai spiritual yang meliputi kebersamaan, kesyukuran, dan saling memaafkan. Hari Raya Idul Fitri merupakan momen penting dalam agama Islam yang menandai akhir bulan suci Ramadan. Selama Ramadan, umat Muslim berfokus pada ibadah, refleksi diri, dan meningkatkan kedekatan dengan Allah. Oleh karena itu, Hari Raya Idul Fitri seharusnya menjadi kesempatan untuk memperkuat nilai-nilai spiritual yang ditanamkan selama bulan Ramadan. Itu sebab, dalam pandangan tokoh agama Islam

mendorong umatnya untuk memahami bahwa nilai-nilai spiritual seperti kebersamaan dan kesyukuran harus menjadi pusat perhatian mereka. Hari Raya Idul Fitri adalah waktu untuk berkumpul bersama keluarga dan kerabat, mempererat tali persaudaraan, dan menunjukkan rasa syukur atas segala nikmat yang diberikan Allah.

Selain itu, penting bagi umat Islam untuk mempraktikkan saling memaafkan dan memaafkan diri sendiri. Idul Fitri adalah momen untuk saling memaafkan dan memulai lembaran baru dengan hati yang penuh toleransi dan kebaikan. Hal ini juga berarti melupakan perasaan permusuhan, dendam, atau pertentangan yang mungkin terjadi sebelumnya.

Umat Islam harus memfokuskan diri pada aspek spiritual dan nilai-nilai tersebut, sehingga dapat menekan kecenderungan konsumtif yang berlebihan menjelang Hari Raya Idul Fitri. Mereka dapat lebih menghargai esensi perayaan tersebut dan memprioritaskan pemahaman agama, kebersamaan, dan kebaikan hati dalam rangka memperkuat hubungan dengan Allah dan sesama manusia. Pengenalan nilai-nilai spiritual ini juga dapat membantu umat Islam melihat melebihi aspek material dan konsumtif. Dengan demikian, mereka dapat memanfaatkan momen Idul Fitri untuk meningkatkan kesadaran spiritual, mengembangkan kedekatan dengan Allah, dan memperbaiki hubungan sosial dengan cara yang lebih berarti dan mendalam.

4. Peduli Terhadap Sesama

Tokoh agama Islam mengingatkan umatnya untuk tidak mengabaikan tanggung jawab sosial dan keadilan dalam membelanjakan uang mereka. Mereka menekankan bahwa lebih penting untuk membantu orang-orang yang membutuhkan daripada terlalu fokus pada konsumsi pribadi yang berlebihan.

Ajaran Islam mendorong umatnya untuk menggunakan sumber daya dan harta yang mereka miliki dengan bijak dan bertanggung jawab. Mereka mengajarkan pentingnya membantu orang-orang yang membutuhkan, seperti kerabat, anak yatim, orang miskin, dan musafir yang membutuhkan pertolongan. Hal ini dapat dilakukan melalui berbagai cara, termasuk memberikan sedekah, bantuan finansial, atau menyediakan makanan dan pakaian bagi mereka yang membutuhkannya. Selain itu, umat Islam diajarkan untuk melihat kebutuhan orang lain sebagai prioritas yang lebih penting daripada konsumsi pribadi yang berlebihan. Dalam konteks berbelanja pakaian menjelang Hari Raya Idul Fitri, berdasarkan hasil wawancara tokoh agama Islam mengingatkan umatnya untuk mempertimbangkan keseimbangan antara memenuhi kebutuhan pribadi dengan membantu mereka yang kurang beruntung secara finansial.

BAB V

PENUTUP

A. KESIMPULAN

Berdasarkan pada uraian yang telah di paparkan pada hasil penelitian terkait perilaku konsumtif masyarakat muslim menjelang hari raya idul fitri (Studi Kasus Desa Bonto Bulaeng Kecamatan Bulukumpa Kabupaten Bulukumpa) penulis dapat menyimpulkan bahwa;

1. Faktor yang mempengaruhi perilaku konsumtif masyarakat muslim menjelang Hari Raya Idul Fitri Desa Bonto Bulaeng, Kecamatan Bulukumpa, Kabupaten Bulukumpa. *Pertama*, faktor budaya dan tradisi yang dapat mengarahkan untuk berbelanja lebih banyak dan ekspektasi sosial untuk tampil turut memperkuat perilaku konsumtif. *Kedua*, faktor status sosial dan emosional turut berperan dalam meningkatkan perilaku konsumtif masyarakat muslim Desa Bonto Bulaeng. Selain itu, emosi turut berperan penting, agar bisa tampil memadai juga berkontribusi dalam perilaku konsumtif. *Ketiga*, faktor sosial, seperti pengaruh keluarga dan teman sebaya, serta persepsi masyarakat tentang citra diri terkait kepemilikan dan penampilan, juga berdampak pada perilaku konsumtif. *Terakhir*, faktor teknologi dan media sosial menjadi faktor yang semakin mempengaruhi perilaku konsumtif masyarakat dalam hal ini memberikan dorongan tambahan dalam meningkatkan perilaku konsumtif.
2. Pandangan tokoh agama terhadap perilaku konsumtif masyarakat muslim ketika menjelang hari idul fitri di Desa Bonto Bulaeng yaitu; *Pertama*, menekankan pentingnya menjaga keseimbangan dalam hidup, termasuk dalam hal konsumsi,

agar tidak terjebak dalam perilaku konsumtif yang berlebihan. *Kedua*, tokoh agama mendorong umatnya untuk memenuhi kebutuhan dasar dengan sederhana dan membatasi keinginan yang berlebihan. *Ketiga*, peduli terhadap sesama merupakan hal yang perlu diperhatikan yang dimana umat diminta untuk mempertimbangkan konsekuensi sosial dan lingkungan dari perilaku konsumtif dengan membantu sesama yang membutuhkan.

B. IMPLIKASI PENELITIAN

1. Bagi masyarakat di Desa Bonto Bulaeng Hindari tekanan sosial dan ekspektasi yang berlebihan; Jangan merasa terikat oleh tekanan sosial atau ekspektasi yang tidak realistis. Setiap individu memiliki keadaan finansial yang berbeda, jadi penting untuk tidak membandingkan diri dengan orang lain. Tetaplah fokus pada kemampuan dan kebutuhan Anda sendiri. Selain itu, gunakan teknologi dengan bijak: Manfaatkan teknologi dengan bijaksana dalam melakukan pembelian. Gunakan platform *e-commerce* untuk membandingkan harga, mencari penawaran terbaik, dan menghindari impulsifitas. Tetapkan batas waktu untuk berbelanja online dan hindari tergoda oleh promosi yang tidak perlu.
2. Bagi masyarakat muslim ketika menjelang Hari Idul Fitri khususnya di Desa Bonto Bulaeng, hindari gaya hidup konsumtif yang secara berlebihan karena Hari Raya Idul Fitri bukan hanya tentang konsumsi dan kepemilikan materi. Akan tetapi, lebih kepada nilai-nilai spiritual, kebersamaan dengan keluarga, dan saling berbagi dengan orang lain. Hindari terjebak dalam budaya materialistik yang mendorong pembelian berlebihan.

DAFTAR PUSTAKA

Buku

- Arikando Suharsini. *Prosedur Penelitian Suatu Pendekatan Praktek* (edisi revisi IV; Jakarta: Rineka Cipta, 2006).
- Arikunto Suharsimi *Prosedur penelitian*. Jakarta: rineka cipta,1993.
- Bordieu Pierre. *Distinction: A Social Critique of the Judgement of Taste*, London: Routledge, 1979.
- Bungin Burhan. *Metode Penelitian Kualitatif* (Jakarta: Prenada Media, 2005).
- D. M. Tice & Bratslavsky, E. (2000). *Giving in to feel good: The place of emotion regulation in the context of general self-control*. *Psychological Inquiry*, 11(3), 149-159. doi:10.1207/S15327965PLI1103_01.
- Harahap Nursapia. *Penelitian Kualitatif* (Medan: Wal Ashari, 2020).
- Haryanto Soedjatmiko. *Saya Belanja Maka Saya Ada: Ketika Konsumsi dan Desain Menjadi gaya hidup Konsumeris*, Yogyakarta: Jalasutra, 2008.
- Husein, Umar. *Riset pemasaran dan perilaku konsumen*, PT Gramedia Pustaka utama bekerja sama dengan Jakarta business research center, (JBRC).
- Iskandar, Umar. *Riset pemasaran dan perilaku konsumen*, PT Gramedia Pustaka utama bekerja sama dengan Jakarta business research center, (JBRC).
- Mardalis. *Metode Penelitian Suatu Pendekatan Proposal* (Jakarta: PT. Bumi Aksara, 2007).
- Moleong J. Lexy. *Metode Penelitian kualitatif*, (Bandung: PT.Remaja Rosdakarya, 2016).
- Nata Abuddin. *Metodologi Studi Islam*, (Jakarta: PT Raja Gravindo, 2001).
- Nitisusastro Mulyadi. *Perilaku Konsumen dalam Perspektif Kewirausahaan*, (Bandung: ALFABETA, 2013).
- Soekanto Soerjono. *Sosiologi: Suatu Pengantar* (Jakarta: Raja Grafindo Persada, 2002).

Sugiyono. *Metodologi Penelitian Kombinasi: Mixed Methods* (Cet; Bandung: Alfabeta, 2011).

Suharsimi. *Prosedur Penelitian: Suatu Pendekatan Praktek* (Jakarta: Rineka Cipta, 2009).

Sukarno Wiboo dan Dedi Supriyadi. *Ekonomi Mikro Islam*.

Wach Joachim, *Sosiologi Of Religion*, (Chicago, 1943).

Wiboo Sukarno dan Dedi Supriyadi. *Ekonomi Mikro Islam*.

Yuniarti Sri Vinna, *Perilaku Konsumen*, (Bandung: Pustaka Setia, 2015).

Skripsi

Gunita Aryani, *Hubungan Antara Konformitas Dan Perilaku Pada Remaja di SMA negeri 1 Semarang Tahun ajaran 2005/2006, Fakultas Ilmu Pendidikan Universitas Negri Semarang*

Mustaqim Nur Muhammad, *Perilaku Konsumtif Masyarakat Muslim Prespektif Islam Study Kasus Dusun III Desa Braja Sakti Kecamatan Way Jepara Kabupaten Lampung Timur*, Observasi di perpustakaan IAIN Metro, Tanggal 15 Januari 2018.

Jurnal

Adlin Alfathri, (Jurnal Jalasutra), *Resistensi Gaya Hidup: Teori dan Realitas*, 2006.

Ainun Mardiah, (Jurnal Al-istihad), *Analisis Perilaku Konsumtif Masyarakat Muslim Menjelang Hari Raya Idul Fitri Dikota Pekanbaru*, Edisi 13, Vol. II, 2017.

Alam Syamsul, *Dinamika Perkembangan Masyarakat Agama Primitif Patuntung di Sulawesi Selatan (Studi Kasus di Desa Tanah Towa, Kecamatan Kajang, Kabuupaten Bulukumba)*, Sosioreligius, Vol. 6 No.1, 2021.

Arbanur Rasyid (Jurnal Hukum Ekonomi), *Perilaku Konsumtif Dalam Perspektif Agama Islam*, Vol. 5, No.2, 2019.

Fransiskus Simon, (Jurnal Studi Kultural), *Kebudayaan dan Waktu Senggang*, 2008.

- Haris R, (Jurnal Masyarakat dan Budaya), *Dinamika Kelompok Sosial Budaya di Kota Makassar: Memudarnya Stratifikasi Sosial Berbasis Keturunan*, 2017.
- Habibah Dkk, *Pergeseran Fungsi Perawatan Terhadap Orang Tua Lanjut Usia (Lansia) di Panti Asuhan Rehabilitasi "Gau Mabaji" Desa Romangloe Kabupaten Gowa Kecamatan Bontomarannu*, Macora, Vol. 2, No. 1, 2023.
- Kaely 1999, *Humor Dalam Kajian Psikologi Islam*, Jurnal Ilmu Agama15, No.1,2016.
- Lestarina Eni, Hasna Karimah, Nia febrianti, Ranny dan Desi Harlina, (Jurnal Riset Tindakan Indonesia (JRTI)), *Perilaku Konsumtif Dikalangan Remaja*, Vol. 2, No. 2, 2017.
- Nanang Krisdinanto, dalam Pierre Bordieu, *Sang Juru Damai*, (Jurnal KANAL, Vol. 2, No. 2, 2014.
- Sayid 1979, *Tafsir Sayyid Qutubh Dalam Hal Fi Dzilal,Al Qur'an*, Jurnal Asy Syukriyyah,Vol.14,2015.

(Webside/ Situs web)

- Setiawan Ikhwan, *Habitus, Modal Simbolik dan Dominasi: Pengantar Singkat Menuju Pemikiran Bordieu Pierre*,
<http://wkwk.lecture.ub.ac.id/2016/01/pemikiran-pierre-bourdieu-dalam-memahami-realitas-sosial/> (diakses pada tanggal 05 Januari 2023 Pukul 10:15 WIB).
- Fransiskus Simon, (Jurnal Studi Kultural), *Kebudayaan dan Waktu Senggang*, 2008.
- Gunita Aryani, *Hubungan Antara Konformitas Dan Perilaku Pada Remaja di SMA negeri 1 Semarang Tahun ajaran 2005/2006*, Fakultas Ilmu Pendidikan Universitas Negri Semarang.
- Haris R, (Jurnal Masyarakat dan Budaya), *Dinamika Kelompok Sosial Budaya di Kota Makassar: Memudarnya Stratifikasi Sosial Berbasis Keturunan*, 2017.
- Husein, Umar, *riset pemasaran dan perilaku konsumen*, PT Gramedia Pustaka utama bekerja sama dengan Jakarta business research center, (JBRC).
- Kaely 1999, *Humor Dalam Kajian Psikologi Islam*, Jurnal Ilmu Agama15, No.1,2016.

- Lestarina Eni, Hasna Karimah, Nia febrianti, Ranny dan Desi Harlina, (Jurnal Riset Tindakan Indonesia (JRTI)), *Perilaku Konsumtif Dikalangan Remaja*, Vol. 2, No. 2, 2017.
- Mardalis, *Metode Penelitian Suatu Pendekatan Proposal* (Jakarta: PT. Bumi Aksara, 2007).
- Mustaqim Nur Muhammad, *Perilaku Konsumtif Masyarakat Muslim Prespektif Islam Study Kasus Dusun III Desa Braja Sakti Kecamatan Way Jepara Kabupaten Lampung Timur*, Observasi di perpustakaan IAIN Metro, Tanggal 15 Januari 2018.
- Nanang Krisdinanto, dalam Pierre Bordieu, *Sang Juru Damai*, (Jurnal KANAL, Vol. 2, No. 2, 2014).
- Nata Abuddin, *Metodologi Studi Islam*, (Jakarta: PT Raja Grafindo, 2001).
- Nitisusastro Mulyadi, *Perilaku Konsumen dalam Perspektif Kewirausahaan*, (Bandung: ALFABETA, 2013), h. 106
- Sayid 1979, *Tafsir Sayyid Qutubh Dalam Hal Fi Dzilal, Al Qur'an*, Jurnal Asy Syukriyyah, Vol.14,2015,h.1.
- Setiawan Ikhwan, *Habitus, Modal Simbolik dan Dominasi: Pengantar Singkat Menuju Pemikiran Bordieu Pierre*, <http://wkwk.lecture.ub.ac.id/2016/01/pemikiran-pierre-bourdieu-dalam-memahami-realitas-sosial/> (diakses pada tanggal 05 Januari 2023 Pukul 10:15 WIB).
- Soekanto Soerjono, *Sosiologi: Suatu Pengantar* (Jakarta: Raja Grafindo Persada, 2002).
- Sugiyono, *Metodologi Penelitian Kombinasi: Mixed Methods* (Cet; Bandung: Alfabeta, 2011).
- Suharsimi, *Prosedur Penelitian: Suatu Pendekatan Praktek* (Jakarta: Rineka Cipta, 2009).
- Sukarno Wiboo dan Dedi Supriyadi, *Ekonomi Mikro Islam*.
- Wach Joachim, *Sosiologi Of Religion*, (Chicago, 1943).

Wiboo Sukarno dan Dedi Supriyadi, *Ekonomi Mikro Islam*.

Yuniarti Sri Vinna, *Perilaku Konsumen*, (Bandung: Pustaka Setia, 2015).





LAMPIRAN

UNIVERSITAS ISLAM NEGERI

ALAUDDIN

MAKASSAR

DAFTAR INFORMAN

No	Nama Informan	Usia Informan	Keterangan
1	Abd. Fattah	56	Imam Desa Bonto Bulaeng
2	Akbar	27	Masyarakat
3	Arsyad	54	Masyarakat
4	Fitriani	23	Masyarakat
5	Hasming	48	Masyarakat
6	Mansur	41	Tokoh Agama (Ustads)
7	Mariana	47	Masyarakat
8	Musdalifah	26	Masyarakat
9	Nurul	22	Masyarakat
10	Putri	23	Masyarakat
11	Rais H. Abd. Salam S.M,	51	Kepala Desa
12	Syafaruddin	58	Tokoh Agama (Ustads)

DOKUMENTASI



Wawancara dengan Bapak Rais H. Abdul Salam Selaku Kepala Desa



Wawancara dengan Abdul Fattah Selaku Imam Desa



Wawancara dengan Ustad Syafaruddin selaku Tokoh Agama



Wawancara dengan Ustad Mansur Selaku Tokoh Agama



Wawancara dengan Bapak Akbar Selaku Masyarakat



Wawancara dengan Bapak Arsyad selaku masyarakat



Wawancara dengan Ibu Mariana Selaku Masyarakat



Wawancara dengan Nurul sebagai Masyarakat



Wawancara dengan Bapak Rusli sebagai Masyarakat



Wawancara dengan kakak Musdalifah sebagai Masyarakat



Wawancara dengan Putri Selaku Masyarakat

RIWAYAT HIDUP



SYERINA, lahir di Bulukumba pada tanggal 20 Maret 2000. Merupakan anak kedua dari lima bersaudara. Buah hati dari bapak Ambo dan ibu Sinar. Mulai memasuki jenjang Pendidikan formal tahun 2007 hingga 2013 di MI Serre, Kecamatan Bulukumpa Kabupaten Bulukumba (Sulawesi Selatan).

Kemudian penulis melanjutkan pendidikan menengah pertama pada tahun 2013 hingga 2016 di SMP Negeri 15 Bulukumba.

Penulis kemudian melanjutkan pendidikan menengah atas pada tahun 2016-2019 di SMA Negeri 2 Bulukumba. Dan tamat pada tahun 2019. Setelah menamatkan pendidikan menengah atas, penulis melanjutkan ke jenjang perguruan tinggi Universitas Islam Negeri Alauddin Makassar (UIN) dan mengambil jurusan Sosiologi Agama Pada Fakultas Ushulhuddin dan Fisafat pada Tahun 2019. Akhir kata penulis mengucapkan rasa Syukur yang sebesar-besarnya kepada Allah Swt atas terselesaikannya skripsi ini. Terimakasih kepada orang tua dan teman teman yang membantu menyukseskan proses yang berat ini.