

**EFEKTIVITAS *COLORING THERAPY* PADA ASUHAN KEPERAWATAN
ANAK DENGAN DIAGNOSA NEFROBLASTOMA YANG MENGALAMI
KECEMASAN AKIBAT HOSPITALISASI**



Tugas Akhir Ners

Oleh :

DAHLIAH DARWIS

NIM : 70900122006

**FAKULTAS KEDOKTERAN DAN ILMU KESEHATAN
UIN ALAUDDIN MAKASSAR**

2023

**EFEKTIVITAS *COLORING THERAPY* PADA ASUHAN KEPERAWATAN
ANAK DENGAN DIAGNOSA NEFROBLASTOMA YANG MENGALAMI
KECEMASAN AKIBAT HOSPITALISASI**



Tugas Akhir Ners

Diajukan Untuk Memenuhi Salah Satu Syarat
Memperoleh Gelar Ners Jurusan Keperawatan
Pada Fakultas Kedokteran dan Ilmu Kesehatan
UIN Alauddin Makassar

Oleh :

DAHLIAH DARWIS

NIM : 70900122006

**FAKULTAS KEDOKTERAN DAN ILMU KESEHATAN
UIN ALAUDDIN MAKASSAR**

2023

PERNYATAAN KEASLIAN TUGAS AKHIR NERS

Mahasiswa yang bertanda tangan di bawah ini :

Nama : Dahliah Darwis
NIM : 70900122006
Tempat / Tgl. Lahir : Pangkajene, 27 Januari 2001
Jurusan / Prodi / Konsentrasi : Profesi Ners, Jurusan Keperawatan
Fakultas : Kedokteran dan Ilmu Kesehatan
Alamat : Pangkep
Judul : Efektivitas *Coloring Therapy* Pada Asuhan Keperawatan Anak Dengan Diagnosa Nefroblastoma Yang Mengalami Kecemasan Akibat Hospitalisasi

Menyatakan dengan sesungguhnya dan penuh kesadaran bahwa Tugas Akhir Ners ini benar adalah hasil karya sendiri. Jika dikemudian hari terbukti bahwa ia merupakan duplikat, tiruan, plagiat, atau dibuat oleh orang lain, sebagian atau seluruhnya, maka tugas akhir ners ini dan gelar yang diperoleh karenanya batal demi hukum.

Makassar, 26 Desember 2022

Penyusun,

Dahliah Darwis

NIM : 70900122006

PERSETUJUAN PEMBIMBING

Pembimbing penulisan Tugas Akhir Ners Saudara (i) Dahliah Darwis, S.Kep, NIM : 70900122006, mahasiswa program studi Profesi Ners Jurusan Keperawatan Fakultas kedokteran dan Ilmu Kesehatan UIN Alauddin Makassar, setelah melakukan analisis kasus Tugas Akhir Ners yang berjudul “Efektivitas *Coloring Therapy* Pada Asuhan Keperawatan Anak Penyakit Kronis Dengan Diagnosa Medis Nefroblastoma Yang Mengalami Kecemasan Akibat Hospitalisasi Di Ruang Pinang RSUP Dr Wahidin Sudirohusodo Kota Makassar”. Memandang bahwa Tugas Akhir Ners tersebut telah memenuhi syarat-syarat ilmiah dan dapat disetujui untuk diseminarkan. Demikian persetujuan ini diberikan untuk diproses lebih lanjut.

Samata, 19 Mei 2023

Menyetujui,



Huriati, S.Kep., Ns., M.Kes
Pembimbing I

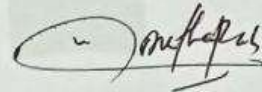

Muthaharah, S.Kep., Ns., M.Kep
Pembimbing II

UNIVERSITAS ISLAM NEGERI
ALAUDDIN
MAKASSAR

PENGESAHAN TUGAS AKHIR NERS

Tugas Akhir Ners berjudul “Efektivitas *Coloring Therapy* Pada Asuhan Keperawatan Anak Dengan Diagnosa Nefroblastoma Yang Mengalami Kecemasan Akibat Hospitalisasi” yang disusun oleh Dahliah Darwis, S.Kep, NIM : 70900122006, Mahasiswa program studi Profesi Ners Jurusan Keperawatan Fakultas kedokteran dan Ilmu Kesehatan UIN Alauddin Makassar, telah di uji dan di pertahankan dalam sidang *Munaqasyah* yang diselenggarakan pada hari Rabu tanggal 24 Mei 2023 dinyatakan telah diterima sebagai salah satu syarat untuk memperoleh gelar Ners dalam program studi Profesi Ners, Jurusan Keperawatan.

Gowa, 24 Mei 2023
4 Dzulqa'dah 1444 H

DEWAN PENGUJI :

Ketua	: Dr. dr. Syatirah, Sp.A., M.Kes	(.....)
Sekretaris	: Dr. Patima, S.Kep., Ns., M.Kep	(.....)
Munaqisy I	: Eka Hadrayani, S.Kep., Ns., M.Kep	(.....)
Munaqisy II	: Dr. H. Muhammad Irham S.Th.I., M.Th.I	(.....)
Pembimbing I	: Huriati, S.Kep., Ns., M.Kes	(.....)
Pembimbing II	: Muthahharah, S.Kep., Ns., M.Kep	(.....)

Diketahui Oleh :
Dekan Fakultas Kedokteran dan Ilmu Kesehatan
UIN Alauddin Makassar

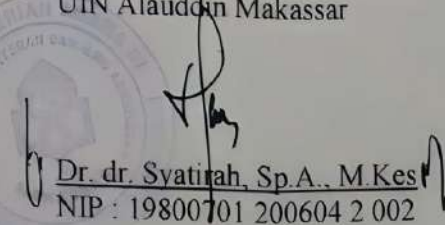
Dr. dr. Syatirah, Sp.A., M.Kes
NIP : 19800701 200604 2 002

KATA PENGANTAR



Assalamu 'alaikum Warohmatullahi Wabarokatuh,

Puji dan syukur atas kehadiran Allah Swt, atas berkat rahmat dan hidayah-Nya sehingga penulis dapat menyelesaikan Tugas Akhir Ners dengan judul “Efektivitas *Coloring Therapy* Pada Asuhan Keperawatan Anak Dengan Diagnosa Nefroblastoma Yang Mengalami Kecemasan Akibat Hospitalisasi”. Sholawat serta salam semoga tetap tercurahkan kepada Nabi Besar Muhammad Saw, beserta keluarga, sahabat, dan para pengikut setianya.

Adapun tujuan dari penyusunan Tugas Akhir Ners ini yakni untuk memenuhi persyaratan dalam penyelesaian pendidikan program Profesi Ners, Jurusan Keperawatan pada Fakultas Kedokteran dan Ilmu Kesehatan, Universitas Islam Negeri Alauddin Makassar Tahun Akademik 2023.

Dengan terselesaikannya penulisan Tugas akhir Ners ini, penulis menyadari keterbatasan pengetahuan dan pengalaman penulis, sehingga banyak pihak yang telah ikut serta berpartisipasi dalam membantu proses penyelesaian penulisan tugas akhir ini. Oleh karena itu, dengan hormat dan segala kerendahan hati, penulis ucapkan terima kasih yang tak terhingga kepada kedua orang tua tercinta Bapak Darwis dan Ibu Risnah atas kasih sayang, dukungan, motivasi, dan doa yang begitu besar, sehingga penulis dapat berada sampai pada tahap ini. Ucapan terima kasih yang tulus tak lupa penulis ucapkan kepada pembimbing yang selama ini senantiasa mengarahkan, memberi petunjuk dan motivasi yang besar dalam penyusunan Tugas Akhir Ners ini. Serta rasa hormat dan penghargaan yang setinggi-tingginya kepada :

1. Prof. Dr. Hamdan Juhannis MA.PhD selaku Rektor UIN Alauddin Makassar beserta seluruh staf dan jajarannya yang telah memberikan kesempatan kepada penulis untuk menimba ilmu di kampus peradaban ini.
2. Dr. dr. Syatirah Jalaludin, Sp.A, M.Kes selaku Dekan Fakultas Kedokteran dan Ilmu Kesehatan serta para Wakil Dekan, serta Staf Akademik yang telah

membantu, mengatur, dan mengurus administrasi selama penulis menempuh pendidikan.

3. Dr. Patima, S.Kep., Ns., M.Kep selaku ketua jurusan Profesi Ners, Nurul Fadhillah Gani, S.Kep., Ns., M.Kep selaku Pembimbing Akademik penulis, beserta staf dan dosen pengajar yang tidak kenal lelah dalam memberikan ilmu, dan membantu dalam proses administrasi serta memberikan bantuan dalam proses pengurusan dalam rangka penyelesaian Tugas Akhir Ners.
4. Huriati, S.Kep., Ns., M.Kes selaku pembimbing I dan Muthahharah, S.Kep., Ns., M.Kep selaku pembimbing II yang selama ini telah sabar membimbing penulis dari awal pengurusan judul, perbaikan penulisan, arahan referensi yang berguna bagi penulisan Tugas Akhir Ners, motivasi yang sangat membangun sehingga penulis bisa sampai pada tahap ini.
5. Eka Hadrayani, S.Kep., Ns., M.Kep selaku penguji I dan Dr. H. Muhammad Irham S.Th.I., M.Th.I selaku penguji II yang begitu sabar dan ikhlas meluangkan waktu dan pikiran, memberikan saran dan kritikan yang membangun sehingga penulis dapat menghasilkan karya yang berkualitas.
6. Kepada seluruh Dosen Jurusan Keperawatan Fakultas Kedokteran dan Ilmu Kesehatan UIN Alauddin Makassar yang senantiasa membagikan ilmunya kepada kami selaku Mahasiswa (i) Profesi Ners.
7. Kepada keluarga besar yang tak sempat penulis sebutkan satu persatu, terima kasih yang sebesar-besarnya atas dukungan serta doa yang sangat berlimpah. Kepada adik saya tercinta Muh. Rifki Darwis, Fatma Sari, Firda Yanti, dan Muhammad Firmansyah, yang telah memberikan semangat, doa, serta motivasi yang begitu besar selama penyusunan Tugas Akhir Ners ini.
8. Kepada rekan Mahasiswa (i) Program Studi Profesi Ners, Fakultas Kedokteran dan Ilmu Kesehatan, UIN Alauddin Makassar dan semua pihak yang tidak dapat penulis sebutkan satu persatu yang telah banyak mendukung dalam penyelesaian Tugas Akhir ini.

Akhir kata, penulis memohon maaf yang sebesar-besarnya atas segala kekurangan ataupun kesalahan baik lisan maupun tulisan selama penulis menempuh pendidikan di kampus peradaban yang tercinta ini. penulis menyadari

bahwa untuk menyempurnakan suatu karya tulis ilmiah tidaklah semudah membalikkan telapak tangan, maka dari itu penulis sangat mengharapkan saran dan kritikan yang sifatnya membangun, guna meningkatkan ilmu. Sekali lagi mohon maaf apabila terdapat kesalahan karena sesungguhnya kesempurnaan hanya milik Allah Swt, sekian dan terima kasih.

Wassalamu'alaikum Warohmatullahi Wabarokatuh,

Makassar, 26 Desember 2022

Dahliah Darwis

70900122006

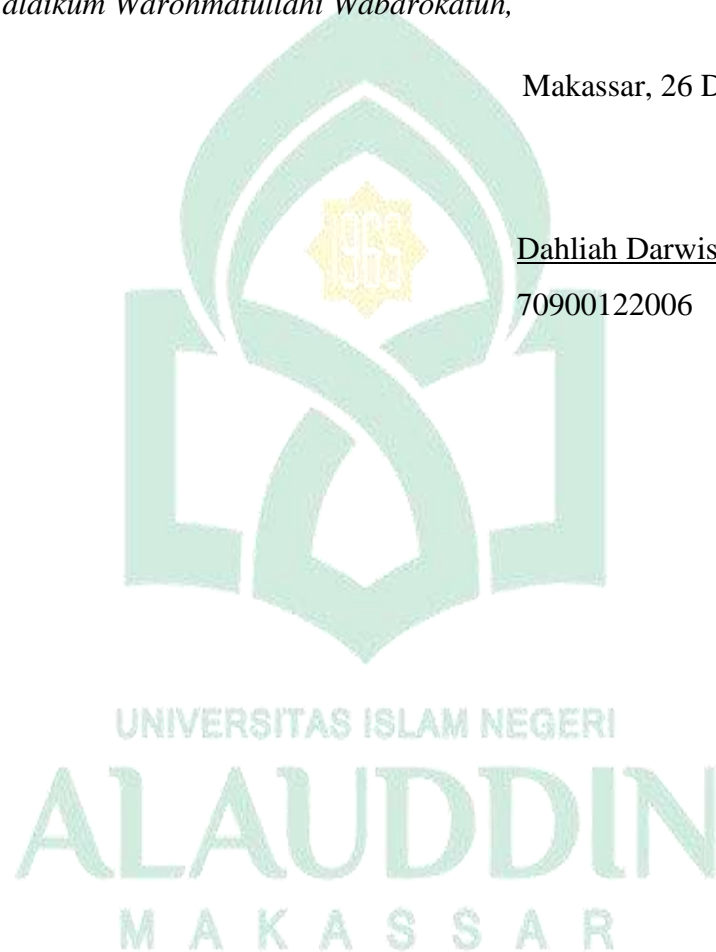

DAFTAR ISI

Sampul.....	i
Halaman Sampul.....	ii
Halaman Pernyataan Keaslian	iii
Halaman Persetujuan	iv
Halaman Pengesahan.....	v
Kata Pengantar	v
Daftar Isi	ix
Daftar Tabel.....	xi
Daftar Gambar.....	xii
Halaman Abstrak (Indonesia).....	xiii
Halaman <i>Abstract</i> (Inggris)	xiv
BAB I PENDAHULUAN	1
1.1 Latar Belakang	1
1.2 Rumusan Masalah	4
1.3 Tujuan Umum dan Tujuan Khusus	4
1.4 Manfaat.....	5
BAB II TINJAUAN PUSTAKA	6
2.1 Konsep Medis.....	6
2.2 Konsep Asuhan Keperawatan	29
2.3 <i>Eviden Based Practice in Nursing</i> (EBPN).....	47
BAB III METODOLOGI PENELITIAN	51
3.1 Rancangan Studi Kasus	51
3.2 Subyek Studi Kasus.....	51
3.3 Fokus Studi Kasus	52
3.4 Instrumen Studi Kasus	52
3.5 Prosedur Pengambilan Data	53
3.6 Tempat dan Waktu Pengambilan Data Studi Kasus.....	53
3.7 Analisis Data dan penyajian Data	54
3.8 Etika Studi Kasus	54

BAB IV LAPORAN KASUS	56
4.1 Pengkajian	56
4.2 Diagnosis Keperawatan	78
4.3 Intervensi Keperawatan	79
4.4 Implementasi Keperawatan	81
4.5 Evaluasi Keperawatan	87
BAB V PEMBAHASAN	90
5.1 Analisa Asuhan Keperawatan	90
5.2 Analisa Intervensi EBPN	101
5.3 Keterbatasan	105
BAB VI PENUTUP	106
6.1 Kesimpulan	106
6.2 Saran	107
Daftar Pustaka	108
Lampiran	116



DAFTAR TABEL

Tabel 2.1 Diagnosis Nyeri Akut	36
Tabel 2.2 Diagnosis Defisit Nutrisi	37
Tabel 2.3 Diagnosis Gangguan Mobilitas Fisik	37
Tabel 2.4 Diagnosis Hipovolemia	38
Tabel 2.5 Diagnosis Ansietas	39
Tabel 2.6 Diagnosis Risiko Infeksi	40
Tabel 2.7 SOP Mewarnai Gambar	48
Tabel 2.8 Artikel Utama dan Pendukung	50
Tabel 4.1 Identitas Saudara Kandung	57
Tabel 4.2 Riwayat Imunisasi	60
Tabel 4.3 Pola Perubahan Nutrisi	61
Tabel 4.4 Status Nutrisi	63
Tabel 4.5 Status Cairan	63
Tabel 4.6 Status Eliminasi	63
Tabel 4.7 Status Istirahat dan Tidur	64
Tabel 4.8 Status Olahraga	64
Tabel 4.9 Status Personal Hygiene	64
Tabel 4.10 Status Aktivitas / Mobilitas Fisik	65
Tabel 4.11 Status Rekreasi	65
Tabel 4.12 Pemeriksaan Laboratorium	72
Tabel 4.13 Terapi	73
Tabel 4.14 Klasifikasi Data	74
Tabel 4.15 Kategorisasi Data	74
Tabel 4.16 Analisis Data	76
Tabel 4.17 Disgnosis Keperawatan	78
Tabel 4.18 Intervensi Keperawatan	79
Tabel 4.19 Implementasi Keperawatan	81
Tabel 4.20 Evaluasi Keperawatan	87

DAFTAR GAMBAR

Gambar 2.1 Stadium Tumor Wilms / Nefroblastoma	8
Gambar 2.2 Rentang Respon Kecemasan	16
Gambar 2.3 Aplikasi Teori Model Adaptasi Sister Callista Roy	30
Gambar 3.1 Pengkategorian FIS	52



ABSTRAK

Nama : Dahliah Darwis
NIM : 70900122006
Judul : Efektivitas *Coloring Therapy* Pada Asuhan Keperawatan Anak Dengan
Diagnosa Nefroblastoma Yang Mengalami Kecemasan Akibat Hospitalisasi

Latar Belakang : Insidensi tumor pada anak semakin meningkat dan telah berada pada urutan sepuluh besar penyakit terbanyak pada anak. Sekitar 85% keganasan primer ginjal pada anak adalah tumor wilms. Tumor masa kanak-kanan mempengaruhi baik perubahan fisik maupun psikososial berupa kecemasan yang mungkin terjadi akibat perkembangan penyakit dan efek samping pengobatan. Salah satu intervensi non farmakologis yang dapat dilakukan untuk menurunkan tingkat kecemasan pada anak yaitu *coloring therapy*. **Tujuan :** Untuk mengetahui efektivitas *coloring therapy* pada asuhan keperawatan anak dengan diagnosa nefroblastoma yang mengalami kecemasan akibat hospitalisasi di ruang Pinang RSUP Dr Wahidin Sudirohusodo Kota Makassar. **Metode :** Digunakan metode studi kasus dengan teknik pengumpulan data melalui wawancara dengan keluarga pasien, observasi, pemeriksaan fisik, dan dokumentasi keperawatan. Pemberian intervensi *coloring therapy* diberikan selama 1 kali dalam 3 hari pengimplementasian. **Hasil :** Terjadi penurunan tingkat kecemasan pada anak, dihari pertama tingkat kecemasan anak berdasarkan *facial image scale* mengalami kecemasan sedang dengan ekspresi wajah di angka (4). Evaluasi hari kedua anak mengalami kecemasan ringan (3). Adapun evaluasi hari ketiga anak tidak mengalami kecemasan atau kecemasan berkurang (2). **Kesimpulan :** Berdasarkan hasil studi kasus pada An. M.I.H dapat disimpulkan bahwa pemberian terapi non farmakologis yaitu *coloring therapy* efektif dalam menurunkan tingkat kecemasan pada anak. Pendekatan yang baik dan tepat memberikan kontribusi yang signifikan terhadap keberhasilan perawatan, terutama pada anak yang mengalami kecemasan selama hospitalisasi. Oleh karena itu, perlu adanya kegiatan yang dapat mengurangi kecemasan akibat hospitalisasi, seperti terapi bermain mewarnai gambar.

Kata Kunci : *Coloring Therapy*, Nefroblastoma, Kecemasan Akibat Hospitalisasi

UNIVERSITAS ISLAM NEGERI
ALAUDDIN
MAKASSAR

ABSTRACT

Name : Dahliah Darwis
NIM : 70900122006
Title : *The Effectiveness of Coloring Therapy in Nursing Care of Children with Nefroblastoma Diagnosed with Anxiety Due to Hospitalization*

Background : *The incidence of tumors in children is increasing and has been in the order of the top ten most common diseases in children. Approximately 85% of primary renal malignancies in children are Wilms tumors. Childhood tumors affect both physical and psychosocial changes in the form of anxiety that may occur due to disease progression and side effects of treatment. One of the non-pharmacological interventions that can be done to reduce anxiety levels in children is coloring therapy. Purpose :* *To determine the effectiveness of coloring therapy in nursing care of children with a diagnosis of nefroblastoma who experience anxiety due to hospitalization in the Pinang room of Dr. Wahidin Sudirohusodo Hospital, Makassar City. Method :* *The case study method was used with data collection techniques through interviews with the patient's family, observation, physical examination, and nursing documentation. Giving coloring therapy intervention is given for 1 time in 3 days of implementation. Results :* *There was a decrease in the level of anxiety in children, on the first day the child's anxiety level based on the facial image scale experienced moderate anxiety with facial expressions at number (4). Evaluation of the second day the child experienced mild anxiety (3). As for the evaluation on the third day, the child did not experience anxiety or reduced anxiety (2). Conclusion :* *Based on the results of the case study on An. M.I.H can be concluded that giving non-pharmacological therapy, namely coloring therapy, is effective in reducing anxiety levels in children. A good and appropriate approach makes a significant contribution to the success of treatment, especially for children who experience anxiety during hospitalization. Therefore, it is necessary to have activities that can reduce anxiety due to hospitalization, such as play therapy coloring pictures.*

Keywords : *Coloring Therapy, Nefroblastoma, Anxiety Due to Hospitalization*

UNIVERSITAS ISLAM NEGERI
ALAUDDIN
MAKASSAR

BAB I

PENDAHULUAN

1.1 Latar Belakang

Insidensi tumor pada anak semakin meningkat dan telah berada pada urutan sepuluh besar penyakit terbanyak pada anak. Tumor anak memberikan dampak perubahan baik fisik maupun psikososial yang dapat terjadi akibat perjalanan penyakit maupun efek samping pengobatan (Hendrawati et al., 2019). Tumor anak tetap menjadi masalah kesehatan di berbagai belahan dunia, namun tidak semua anak menerima pengobatan yang efektif (Lestari, 2021).

Penyakit kanker atau tumor tidak hanya menyerang orang dewasa, tetapi juga anak-anak. Bahkan anak yang menderita kanker di Indonesia tidak sedikit jumlahnya. *World Health Organization* (WHO, 2020) melalui Agensi International untuk Riset Kanker (IARC) memperkirakan, ada 8.677 anak Indonesia berusia 0-14 tahun yang menderita kanker pada tahun 2020. Jumlah itu menjadi urutan terbesar dibandingkan negara lainnya di Asia Tenggara. Philipina berada di urutan kedua dengan 3.507 anak yang diperkirakan menderita kanker. Kemudian, anak yang menderita kanker di Vietnam sebanyak 2.806 kasus, Thailand sebanyak 1.437 kasus. Sebanyak 1.126 anak di Malaysia juga diperkirakan menderita kanker. Ada pula 1.009 anak di Myanmar yang menderita penyakit tersebut. Lalu anak yang menderita kanker di Kamboja sebanyak 615 kasus. Sementara 458 anak penderita kanker tersebar di negara Asia Tenggara Lainnya. Adapun data didapatkan dari penelitian Alyani (2019), yang melakukan evaluasi kasus tumor ginjal di RSUP Dr Wahidin Sudirohusodo didapatkan angka kejadian karsinoma sel ginjal selama periode 2015-2019 yaitu sebanyak 30 kasus.

Yayasan Onkologi Anak Indonesia menyebutkan bahwa jenis kanker atau tumor pada anak diantaranya adalah leukemia, retinoblastoma, tumor otak, limfoma, neuroblastoma, rhabdomyosarcoma, osteosarcoma, dan nefroblastoma atau yang biasa disebut tumor wilms (Hendrawati et al. 2019).

Tumor Wilms atau yang disebut juga nefroblastoma merupakan keganasan ginjal yang paling sering pada anak. Sekitar 85% keganasan primer ginjal pada anak adalah tumor wilms. Kebanyakan anak dengan tumor wilms terdiagnosis antara usia 1-5 tahun, dengan usia tersering pada 3 tahun (Nicodemus & Ardani, 2022).

Kudubes et al. (2014) menunjukkan bahwa anak-anak yang didiagnosis dengan tumor dapat mengalami perubahan psikologis, fisik, sosial dan kognitif terkait dengan pengobatan dan perkembangan penyakit tersebut. Perubahan psikologis yang terjadi mungkin juga disebabkan oleh efek rawat inap yang berulang dan perawatan yang lama sehingga anak tidak dapat melakukan aktivitas dasar seperti bersekolah dan bermain dengan teman sebayanya. Perubahan psikologis yang dapat terjadi dapat berupa perasaan khawatir, cemas dan takut akan ancaman kematian serta rasa sakit selama terapi. Selanjutnya menurut Li et al. (2013), anak yang terdiagnosis tumor cenderung menarik diri dari lingkungan sosialnya. Perubahan psikologis, fisik, sosial, dan kognitif yang terjadi pada anak penderita kanker juga dapat mempengaruhi kualitas hidup anak, oleh karena itu anak harus mendapatkan penanganannya yang tepat untuk masalah hospitalisasinya.

Berdasarkan data *World Health Organization* (WHO) tahun 2018 bahwa 3%-10% pasien anak yang dirawat di Amerika Serikat mengalami stres dan kecemasan selama hospitalisasi. Sekitar 3%-7% dari anak usia sekolah yang dirawat di Jerman juga mengalami hal serupa, 5%-10% anak yang dihospitalisasi di Kanada dan Selandia Baru juga mengalami tanda stres dan kecemasan selama hospitalisasi (*American Academy of Pediatrics*, 2016). Angka kesakitan anak di Indonesia mencapai lebih dari 45% dari jumlah keseluruhan populasi anak di Indonesia. Sehingga terdapat peningkatan hospitalisasi pada anak menurut Data Badan Pusat Statistik (BPS) pada tahun 2018 angka rawat inap atau hospitalisasi anak di Indonesia naik sebesar 13% dibandingkan tahun 2017 (BPS, 2018).

Salah satu fungsi perawat anak adalah meringankan respon hospitalisasi dengan cara menghibur anak dan memenuhi segala kebutuhannya, seperti

memberikan suatu lingkungan yang dapat menghilangkan kecemasan yang disebabkan oleh penyakit dan lingkungan rumah sakit. Salah satu cara meminimalkan kecemasan anak yaitu dengan bermain, karena dengan bermain akan berdampak bagi kesehatan mental, emosional, dan sosial (Nursalam, 2005). Terapi bermain adalah cara alamiah bagi anak untuk mengungkapkan konflik dalam dirinya yang tidak disadari. Bermain juga merupakan kegiatan yang dilakukan sesuai dengan keinginan sendiri untuk memperoleh kesenangan.

Ada berbagai macam terapi bermain yang dapat diberikan pada anak yang mengalami kecemasan akibat reaksi hospitalisasi, salah satu diantaranya yaitu coloring therapy atau terapi mewarnai gambar. Terapi bermain mewarnai gambar merupakan salah satu alternatif yang dapat digunakan untuk meningkatkan stimulasi dan mengurangi kecemasan akibat hospitalisasi selama anak dirawat. Terapi bermain mewarnai gambar merupakan kategori bermain aktif yang sifatnya konstruksi karena pada permainan ini anak berperan secara aktif, kesenangan diperoleh dari apa yang diperbuat oleh mereka sendiri yaitu anak melakukan permainan dengan menggunakan energi dan inisiatif yang muncul dari anak sendiri (Purnamasari et al., 2022).

Hal ini sejalan dengan penelitian yang dilakukan oleh Rianti et al. (2022) yang menyatakan ada pengaruh terapi aktivitas bermain mewarnai terhadap nilai tingkat kecemasan anak di ruang rawat inap RSUD Kabupaten Tangerang. Hal serupa juga dinyatakan oleh penelitian Idris & Reza (2018), yang menyatakan bahwa terapi bermain (mewarnai) efektif terhadap penurunan kecemasan akibat hospitalisasi pada anak usia pra sekolah (3-6 tahun) di ruang melati RSUD Dr Chasbullah Abdulmadjid Kota Bekasi. Penelitian Gerungan & Walelang (2020), juga ikut menyatakan bahwa ada pengaruh yang signifikan dari terapi bermain mewarnai gambar terhadap tingkat kecemasan anak usia prasekolah akibat hospitalisasi.

Berdasarkan uraian masalah diatas, kecemasan merupakan masalah yang harus segera diatasi. Kecemasan yang tidak segera diatasi atau berkepanjangan pada anak akan menimbulkan kehilangan kendali yang bisa

menimbulkan regresi, anak akan cepat marah dan agresif, gangguan perkembangan anak, berkembangnya gangguan emosional jangka panjang atau stres, anak akan kehilangan otonominya dan pada akhirnya akan menarik diri dari hubungan interpersonal. Oleh sebab itu, penulis tertarik untuk melakukan intervensi *coloring therapy* pada asuhan keperawatan anak penyakit kronis dengan diagnosa medis nefroblastoma yang mengalami kecemasan akibat hospitalisasi di ruang pinang RSUP Dr Wahidin Sudirohusodo Kota Makassar.

1.2 Rumusan Masalah

Berdasarkan latar belakang di atas maka rumusan masalah pada penulisan Karya Tulis Akhir ini adalah “Bagaimana efektivitas *coloring therapy* pada asuhan keperawatan anak dengan diagnosa nefroblastoma yang mengalami kecemasan akibat hospitalisasi di ruang Pinang RSUP Dr Wahidin Sudirohusodo Kota Makassar?”

1.3 Tujuan

1.3.1 Tujuan Umum

Untuk mengetahui efektivitas *coloring therapy* pada asuhan keperawatan anak dengan diagnosa nefroblastoma yang mengalami kecemasan akibat hospitalisasi di ruang Pinang RSUP Dr Wahidin Sudirohusodo Kota Makassar.

1.3.2 Tujuan Khusus

- a. Untuk mengetahui pengkajian keperawatan pada pasien dengan nefroblastoma yang mengalami kecemasan
- b. Untuk mengetahui diagnosis keperawatan pada pasien dengan nefroblastoma yang mengalami kecemasan
- c. Untuk mengetahui intervensi keperawatan pada pasien dengan nefroblastoma yang mengalami kecemasan
- d. Untuk mengetahui implementasi keperawatan pada pasien dengan nefroblastoma yang mengalami kecemasan
- e. Untuk mengetahui evaluasi keperawatan keperawatan pada pasien dengan nefroblastoma yang mengalami kecemasan

- f. Untuk mengetahui efektivitas *coloring therapy* pada pasien dengan nefroblastoma yang mengalami kecemasan akibat hospitalisasi

1.4 Manfaat

1.4.1 Manfaat Teoritis

Dengan adanya karya tugas akhir ners ini diharapkan dapat menjadi dasar dalam praktik keperawatan sebagai proses pembelajaran dalam melakukan analisis asuhan keperawatan pada pasien nefroblastoma dengan masalah keperawatan ansietas (kecemasan) menggunakan intervensi *coloring therapy* di ruang Pinang RSUP Dr Wahidin Sudirohusodo Kota Makassar.

1.4.2 Manfaat Aplikatif

Tugas akhir ners ini diharapkan dapat digunakan sebagai salah satu referensi pemberian intervensi EBPN (*Eviden Based Practice in Nursing*) dalam pemberian asuhan keperawatan pada pasien nefroblastoma dengan masalah keperawatan ansietas (kecemasan) menggunakan intervensi *coloring therapy* pada berbagai tatanan pelayanan kesehatan dan masyarakat.

BAB II

TINJAUAN PUSTAKA

2.1 Konsep Medis

2.1.1 Konsep Medis Nefroblastoma

2.1.1.1 Definisi

Tumor Wilms (Nefroblastoma) adalah tumor ginjal yang tumbuh dari sel embrional primitive di ginjal. Tumor Wilms biasanya ditemukan pada anak-anak yang berumur kurang dari 5 tahun, tetapi kadang ditemukan pada anak yang lebih besar atau orang dewasa. Tumor wilms merupakan tumor ganas intraabdomen yang tersering pada anak-anak (Silalahi, 2021).

Nefroblastoma adalah tumor ganas embrional dari ginjal, yang ditemukan seratus tahun lalu oleh Max Wilms, seorang ahli bedah Jerman dan sampai sekarang dikenal sebagai tumor wilms. Nefroblastoma merupakan kanker anak-anak dibawah tiga tahun dan lima tahun. muncul sama seringnya baik pada anak laki-laki maupun perempuan. Pada lima persen kasus, muncul di dua sisi ginjal. Pada kasus ini, tumor sering bersifat keturunan dan terkadang disertai dengan kelainan bawaan pada mata, saluran kemih, organ kelamin, atau gangguan pertumbuhan (Jong, 2004).

Menurut Meadow & Newell (2005), nefroblastoma merupakan tumor ginjal embrionik yang biasanya timbul sebagai massa abdominal unilateral selama masa anak-anak awal. Massa ini seringkali solid dan kistik dalam ginjal. Hematuria mikroskopik ditemukan pada sepertiga kasus, namun hematuria makroskopik jarang ditemukan. Eksisi bedah dan kemoterapi sering menghasilkan penyembuhan sempurna.

2.1.1.2 Etiologi

Penyebab tumor wilms tidak diketahui secara pasti, tetapi diduga melibatkan faktor genetik. Tumor wilms lebih cenderung terjadi pada anak-anak dengan kelainan bawaan tertentu, seperti:

- a. Kelainan saluran kemih
- b. Aniridia (tidak memiliki iris)
- c. Hemihipertrofi (pembesaran separuh bagian tubuh)

Namun kebanyakan anak dengan tumor wilms tidak memiliki kelainan yang dikenali tersebut. Tumor wilms bisa tumbuh cukup besar, tetapi biasanya tetap berada dalam kapsulnya. Tumor juga bisa menyebar ke bagian tubuh lain (David, 2009).

Adapun menurut Purwati & Sulastrri (2019), penyebab dari nefroblastoma dapat berasal dari herediter keluarga (kurang dari 2%) autosomal dominan, lebih umum terjadi pada saudara kandung. Selain itu, dapat dikaitkan juga dengan anomali kongenital.

2.1.1.3 Klasifikasi

Berdasarkan *American Cancer Society* dalam Sari (2016), Tumor wilms dibagi menjadi 2 tipe berdasarkan bagaimana sel dilihat dibawah mikroskop (secara histologi), yaitu:

- a. *Favorable histology* (Histologi baik)

Pada jenis ini didapatkan tumor yang menyerupai perkembangan ginjal normal dengan tiga tipe sel, yaitu blastemal, epitelial (tubulu), dan stromal. Tidak semua tumor mengandung ketiga jenis sel secara bersamaan, tetapi dapat pula ditemukan tumor yang hanya mengandung satu jenis sel yang membuat diagnosis menjadi lebih sulit. Lebih dari 9 dari 10 anak dengan tumor wilms memiliki *favorable histology*.

b. *Unfavorable histology* (Anaplastic wilms tumor)

Pada jenis ini didapatkan pleomorfisme dan atipia yang hebat pada sel-sel tumor yang dapat bersifat fokal maupun difus. Anaplasia fokal tidak selalu berhubungan dengan prognosis yang buruk, tetapi anaplasia difus selalu mempunyai prognosis yang buruk (kecuali pada stadium I). Anaplasia berhubungan pula dengan resistensi terhadap kemoterapi dan masih dapat terdeteksi setelah kemoterapi preoperatif.

2.1.1.4 Patofisiologi

Tumor berasal dari blastema metanefrik dan terdiri atas blastema, stroma dan epitel. Kadang tidak tampak unsur epitel atau stroma. Secara makroskopis tumor ini tampak sebagai massa yang besar dan sering meluas menembus kapsula dan menginfiltrasi jaringan lemak perinefrik dan bahkan sampai ke dasar mesenterium. Daerah perdarahan dan nekrosis sering ditemukan menyatu dengan jaringan tumor solid yang berwarna putih bersama dengan daerah kartilago dan musinosa. Secara histologis kedua jaringan epitel dan mesenkim dapat ditemukan dimana tumor berasal dari jaringan medonefrik mesoderm. Glomerulus dan tubulus terbentuk tidak sempurna yang terletak dalam stroma sel spindle (Pora et al., 2022). Adapun derajat keparahan atau stadium tumor tersebut terbagi menjadi stadium I-V, sebagai berikut:

Gambar 2.1 Stadium Tumor Wilms / Nefroblastoma

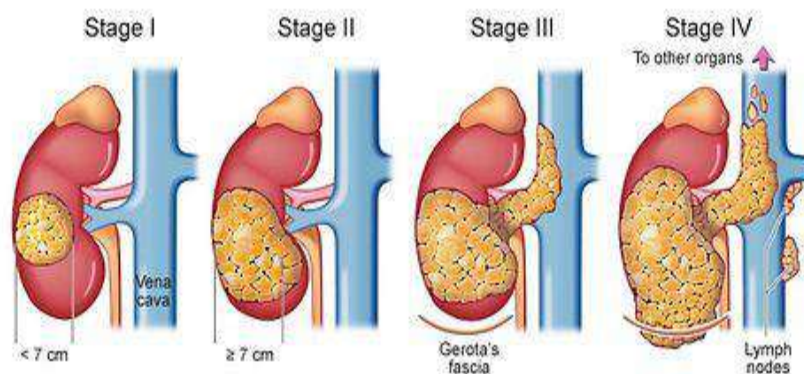

a. Stadium I

Tumor terbatas pada ginjal dan dapat direseksi secara lengkap dengan kapsul ginjal yang utuh. Tidak terjadi ruptur atau robekan kapsul. Pembuluh darah sinus renal tidak terlibat.

b. Stadium II

Tumor sudah melewati kapsul ginjal namun dapat dieksisi secara lengkap. Terdapat ekstensi regional tumor yang dibuktikan dengan penetrasi kapsul atau dengan invasi ekstensif sinus renal. Pembuluh darah di luar sinus renal dapat mengandung tumor. Tumor mengalami cedera akibat biopsi atau tercecer terbatas di daerah flank. Tidak ada bukti tumor pada atau di luar batas reseksi.

c. Stadium III

Terdapat sisa tumor nonhematogen yang terbatas pada abdomen, atau yang meliputi berikut ini:

1. Keterlibatan kelenjar getah bening pada hilus atau pelvis
2. Penetrasi tumor melalui permukaan peritoneum
3. Implan tumor pada permukaan peritoneum
4. Tumor gross atau mikroskopik pada atau di luar batas reseksi bedah
5. Tumor tidak dapat direseksi secara lengkap karena infiltrasi lokal ke dalam struktur vital
6. Tumor menyebar tidak terbatas pada daerah flank

d. Stadium IV

Metastasis hematogen ke paru-paru, hepar, tulang atau otak atau metastasis ke kelenjar getah bening di luar abdomen dan pelvis. Nodul paru tampak pada CT Scan harus dibiopsi untuk diagnosis definitif stadium IV.

e. Stadium V

Keterlibatan kedua ginjal pada diagnosis. Setiap sisi harus didiagnosis secara individu menurut kriteria diatas. (Silalahi, 2021)

2.1.1.5 Manifestasi Klinik

Menurut Patel (2007), gejala yang dapat muncul pada kasus nefroblastoma antara lain pireksia, hematuria, polisitemia, gejala awal dari deposit sekunder ke paru, tulang, hati, atau otak seperti hemoptisis, batuk, atau fraktur patologis, varikokel kiri jika vena ginjal kiri tertutup oleh tumor. Adapun menurut Health Secret (2013), tumor ini gejalanya ditandai dengan kencing berdarah, rasa tidak enak di perut, dan bila sudah cukup besar, perut tampak membesar serta teraba keras.

Selain itu menurut Purwati & Sulastris (2019), manifestasi klinis nefroblastoma dapat meliputi:

- a. Pembengkakan atau massa yang keras pada abdomen
- b. Kehilangan berat badan
- c. Demam
- d. Kelelahan
- e. Malaise dengan kompresi organ abdomen
- f. Hematuria (kurang dari 25%)
- g. Hipertensi dalam beberapa kasus (terutama jika keterlibatan ginjal bilateral sinkron atau metachronous)
- h. Temuan lain yang berhubungan dengan kompresi organ sekitar atau metastasis

2.1.1.6 Komplikasi

Komplikasi nefroblastoma dalam Silalahi (2021), antara lain:

- a. Tumor bilateral
- b. Ekstensi intracaval dan atrium
- c. Tumor lokal yang berlanjut
- d. Obstruksi usus halus

e. Tumor maligna sekunder

Adapun komplikasi jangka panjang bagi anak yang mengalami nefroblastoma menurut Meadow & Newell (2005), sebagai berikut:

- a. Disfungsi hipofisis
- b. Pubertas prekok
- c. Gagal tumbuh
- d. Kesulitan belajar
- e. Kardiotoksisitas
- f. Infertilitas

2.1.1.7 Pencegahan

Tumor pada anak memang berbeda dengan tumor yang dijumpai pada orang dewasa. Tumor pada orang dewasa dapat dicegah, sementara pada anak tidak. Pola hidup dan makan yang sehat tetap harus diajarkan kepada anak-anak sejak dini. Bukan semata bertujuan untuk mencegah tumor yang dapat timbul pada usia kanak-kanak, namun untuk mencegah agar saat mereka menginjak usia dewasa, mereka dapat terhindar dari berbagai jenis tumor yang biasanya menyerang orang dewasa (Ardinasari, 2016).

Pada sebagian besar kasus belum diketahui cara untuk mencegah tumor pada anak, termasuk tumor wilms. Namun faktor risiko yang dapat memicu terjadinya tumor wilms dapat dihindari. Pada anak yang lahir dari orang tua dengan riwayat tumor wilms, dokter akan menganjurkan pemeriksaan secara berkala. Tujuannya adalah agar kemunculan tumor dapat dideteksi sedini mungkin dan penanganannya dapat dilakukan lebih awal (Pater, 2021).

2.1.1.8 Penatalaksanaan

Terdapat dua modalitas utama yang dapat menjadi pilihan dalam tatalaksana tumor wilms yakni nefrektomi dan kemoterapi (Sutedja & Supriana, 2017).

a. Nefrektomi atau pembedahan

Pembedahan merupakan tatalaksana terpenting dalam penanganan tumor wilms disamping kemoterapi. Prosedur operasi yang dijalankan dengan akurat dapat menentukan staging dari tumor wilms dengan tepat serta rencana tatalaksana selanjutnya.

b. Kemoterapi

Kemoterapi merupakan suatu modalitas yang berperan penting dalam tatalaksana tumor wilms. Terdapat beberapa obat-obatan antineoplastik yang dapat dipilih dalam tatalaksana tumor wilms antara lain dactinomycin, vincristine, doxorubicin, cyclophosphamide, etoposide dan carboplatin. Pemberian dosis bergantung pada berat badan anak dan stadium dari pasien.

2.1.1.9 Pemeriksaan Penunjang

Adapun pemeriksaan penunjang yang dapat dilakukan menurut Silalahi (2021), sebagai berikut:

- a. CT Scan atau MRI abdomen
- b. USG abdomen
- c. Rontgen abdomen
- d. Rontgen dada (untuk melihat adanya penyebaran tumor ke dada)
- e. Pemeriksaan darah lengkap (mungkin akan menunjukkan anemia)
- f. BUN
- g. Kreatinin

- h. Urinalisis (analisis air kemih, bisa menunjukkan adanya darah atau protein urine)
- i. Pielogram intravena

2.1.2 Konsep Dasar Kecemasan Akibat Hospitalisasi

2.1.2.1 Definisi

Kecemasan hospitalisasi pada anak adalah bentuk stressor individu yang berlangsung selama individu di rawat di rumah sakit, hospitalisasi sering kali menjadi menjadi krisis yang harus di hadapi anak, stresor utama dari hospitalisasi adalah perpisahan, kehilangan kendali, cedera tubuh dan nyeri dan reaksi anak terhadap krisis tersebut di pengaruhi oleh usia perkembangannya (Asmarawanti & Lustyawati, 2018)

Kecemasan (Ansietas) adalah gangguan alam dengan perasaan kekhawatiran perasaan yang ditandai ketakutan atau yang mendalam dan berkelanjutan, kepribadian masih tetap utuh (tidak mengalami keretakan kepribadian) (Khairani & Olivia, 2018).

Definisi kecemasan menurut pandangan beberapa ahli. Dalam *Dictionary of Sport dan Exercise Sciences* (Anshel, Freedson, Hamill, Haywood, Horvat, dan Plowman, 1991) mendefinisikan kecemasan sebagai perasaan subjektif tentang ketakutan atau adanya persepsi tentang sesuatu hal yang mengancam (Wiguna, 2021).

Adapun menurut Siahaan & Juniah (2022), kecemasan merupakan suatu perasaan yang berlebihan terhadap suatu kondisi ketakutan, kegelisahan, bencana yang akan datang, khawatir atau ketakutan terhadap ancaman nyata atau yang dipersepsikan.

Terkait dengan kecemasan telah dijelaskan pula dalam hadist riwayat Al-Bukhari, No. 5641 dan 5642 serta Muslim, No. 2573 yang berbunyi :

مَا يُصِيبُ الْمُسْلِمَ مِنْ نَصَبٍ وَلَا وَصَبٍ وَلَا هَمٍّ وَلَا حُزْنٍ وَلَا أَذًى وَلَا غَمٍّ حَتَّى الشُّوْكَةِ
يُشَاكُهَا، إِلَّا كَفَّرَ اللَّهُ بِهَا مِنْ خَطَايَاهُ

Terjemahnya :

“Tidaklah seorang muslim tertimpa suatu penyakit dan keletihan, kekhawatiran dan kesedihan, dan tidak juga gangguan dan kesusahan bahkan duri yang melukainya melainkan Allah akan menghapus kesalahannya.” (HR. Bukhari no. 5641, 5642)

Dari Abu Sa’id dan Abu Hurairah, mereka mendengar Rasulullah shallallahu ‘alaihi wa sallam bersabda,

مَا يُصِيبُ الْمُؤْمِنَ مِنْ وَصَبٍ وَلَا نَصَبٍ وَلَا سَقَمٍ وَلَا حَزَنٍ حَتَّى أَلْهَمَ مِيْمَةً إِلَّا كَفَّرَ بِهِ مِنْ
سَيِّئَاتِهِ

Terjemahnya :

“Tidaklah seorang mukmin tertimpa suatu musibah berupa rasa sakit (yang tidak kunjung sembuh), rasa lelah, rasa sakit, rasa sedih, dan kekhawatiran yang menerpa melainkan dosa-dosanya akan diampuni.” (HR. Muslim no. 2573)

Ujian dan cobaan yang menimpa seorang hamba itu beraneka ragam jenisnya, ada yang berkaitan dengan fisik dan ada yang berkaitan dengan psikis serta hati. Ada yang berat ada pula yang ringan. Ada yang berasal dari diri sendiri dan ada pula yang berasal dari luar. Seorang muslim harus yakin bahwa setiap ujian dan cobaan itu adalah bagian dari takdir Allah yang harus diterima dengan sabar, ridha, dan syukur.

Ujian dan cobaan yang Allah berikan kepada hamba-Nya yang beriman adalah sebagai penggugur dosa sekaligus sebagai ladang pahala baginya dengan syarat diterima dengan sabar.

Dalam hadits lain disebutkan:

عَنْ عَائِشَةَ قَالَتْ: سَمِعْتُ رَسُولَ اللَّهِ صَلَّى اللَّهُ عَلَيْهِ وَسَلَّمَ يَقُولُ: مَا مِنْ شَيْءٍ يُصِيبُ الْمُؤْمِنَ
حَتَّى الشُّوْكَةِ تُصِيبُهُ إِلَّا كَتَبَ اللَّهُ لَهُ بِهَا حَسَنَةً أَوْ حُطَّتْ عَنْهُ بِهَا خَطِيئَةٌ

Terjemahnya :

“Diriwayatkan dari ‘Aisyah radhiyallahu ‘anha berkata: Rasulullah shallallahu ‘alaihi wasallam bersabda: “Tidak ada sesuatu musibah pun yang menimpa seorang yang

beriman sampaipun duri yang melukainya melainkan dengannya Allah akan mencatatnya sebagai satu kebaikan untuknya dan mengampuni dosa dosanya.” (HR. Muslim, no. 4669)

Luasnya rahmat dan kasih sayang Allah kepada hamba-Nya yang beriman dengan menjadikan ujian dan musibah itu sebagai penebus dosa dan penambah pahala. Hal tersebut sebagai nasihat bagi orang yang sedang mengalami musibah dan cobaan untuk merenungkan akan keutamaan dan kebaikan yang ada di balik musibah dan cobaan yang sedang dia hadapi agar tidak berkeluh kesah dan merasa sedih yang berlebihan.

2.1.2.2 Etiologi

Menurut Sari & Batubara (2017), kecemasan anak saat hospitalisasi disebabkan oleh beberapa faktor diantaranya perpisahan, hilang kendali, cedera tubuh, dan nyeri. Hal tersebut sejalan dengan Paula et al. (2021), bahwa anak-anak yang menjalani hospitalisasi biasanya akan mengalami kecemasan. Penyebab kecemasan akibat hospitalisasi pada anak diantaranya: karena perpisahan, kehilangan kontrol, mengalami cedera pada tubuh, dan adanya nyeri. Kondisi kecemasan pada anak ini akan menimbulkan reaksi pada anak yang dipengaruhi oleh berbagai hal, yaitu usia tumbuh kembang anak, pengalaman penyakit sebelumnya, kemampuan coping anak, tingkat keparahan diagnosis, serta sistem dukungan yang ada.

Kondisi sakit dan perawatan di rumah sakit merupakan kondisi krisis bagi anak dan dapat menyebabkan kecemasan. Khususnya pada bayi dan anak usia toddler, kecemasan hospitalisasi menurut Nurlaila et al. (2018), dapat disebabkan karena:

- a. Perubahan kegiatan dan lingkungan..
- b. Keterbatasan mekanisme coping pada anak untuk menghadapi kecemasan.

c. Kehilangan kontrol

Perasaan kehilangan kontrol pada anak di lingkungan rumah sakit akan meningkatkan kecemasan pada anak saat menjalani rawat inap. Berbagai macam situasi yang menyebabkan anak kehilangan kontrol adalah pembatasan kegiatan fisik dan terapi pengobatan rutin.

d. Nyeri

Takut adanya perlukaan tubuh dan nyeri sering kali menjadi stressor bagi anak di rumah sakit. Pada perawatan di rumah sakit, perawat sebaiknya memperhatikan adanya risiko cedera pada anak serta reaksi nyeri pada berbagai tingkatan usia.

Selain itu menurut Amalia et al. (2021), penyebab munculnya kecemasan pada anak bervariasi seperti faktor keturunan atau adanya perlakuan kekerasan terhadap anak. Kelekatan orangtua yang insecure juga menjadi salah satu sebab munculnya rasa cemas. Ada yang mengalami gangguan kecemasan karena memiliki fobia terhadap objek tertentu, pernah mengalami peristiwa traumatis seperti kecelakaan, pola asuh orang tua yang kurang sesuai, dan memiliki riwayat keluarga dengan gangguan kecemasan (faktor genetik). Kecemasan seperti ini merupakan salah satu bentuk gangguan emosi yang dialami oleh anak sehingga penanganan yang sesuai dibutuhkan untuk mencegah keparahan gejala.

2.1.2.3 Tingkat Kecemasan

Rentang respon kecemasan terdiri dari:

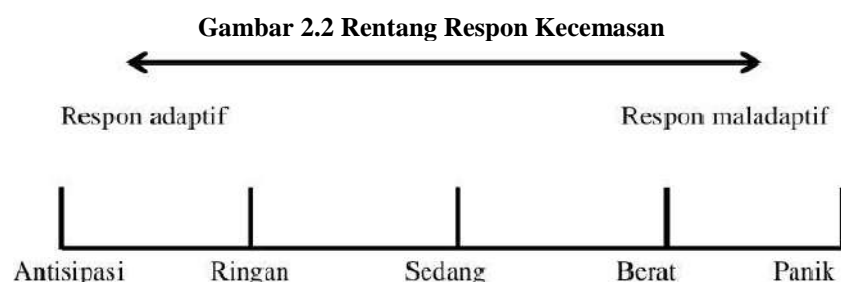

Sumber : Stuart & Sundeen (2015)

Tingkat kecemasan dapat diklasifikasikan ke dalam empat kategori yaitu ringan, sedang, berat, dan panik (Astuti et al., 2010).

a. Kecemasan Ringan

Kecemasan ringan berhubungan dengan ketegangan dalam kehidupan sehari-hari dan menyebabkan seseorang menjadi waspada dan meningkatkan persepsinya. Kecemasan ringan dapat memotivasi belajar dan menghasilkan pertumbuhan dan kreativitas. Manifestasi yang muncul pada tingkat ini adalah kelelahan, iritabel, persepsi meningkat, kesadaran tinggi, mampu untuk belajar, motivasi meningkat, dan tingkah laku yang sesuai situasi.

b. Kecemasan Sedang

Memungkinkan seseorang memusatkan pikiran pada masalah yang penting dan mengesampingkan yang lain sehingga seseorang mengalami perhatian yang selektif, namun dapat melakukan sesuatu yang terarah. Manifestasi yang terjadi pada tingkat ini, yaitu kelelahan meningkat, kecepatan denyut jantung, pernapasan meningkat, ketegangan otot meningkat, bicara cepat dengan volume tinggi, persepsi menyempit, mampu untuk belajar namun tidak optimal, kemampuan konsentrasi menurun, perhatian selektif dan terfokus pada rangsangan yang tidak menambah ansietas, mudah tersinggung, tidak sabar, mudah lupa, marah, dan menangis.

c. Kecemasan Berat

Seseorang dengan kecemasan berat cenderung untuk memusatkan pada sesuatu yang terinci dan spesifik, serta tidak dapat berpikir tentang hal lain. Orang tersebut memerlukan banyak pengarahan untuk dapat memusatkan perhatiannya. Manifestasi yang muncul pada tingkat ini adalah mengeluh pusing, sakit kepala, mual, tidak dapat

tidur (insomnia), sering kencing, diare, palpitasi, persepsi menyempit, tidak bisa belajar secara efektif, berfokus pada dirinya sendiri, dan keinginan untuk menghilangkan kecemasan tinggi, perasaan tidak berdaya, bingung, disorientasi.

d. Panik

Panik berhubungan dengan terperangah, ketakutan, dan teror karena mengalami kendali. Orang yang sedang panik tidak mampu melakukan sesuatu walaupun dengan pengarahan. Tanda dan gejala yang terjadi pada keadaan ini adalah susah bernapas, dilatasi pupil, palpitasi, pucat, diaphoresis, pembicaraan inkoheren, tidak dapat merespons terhadap perintah yang sederhana, berteriak, menjerit, mengalami halusinasi dan delusi.

2.1.2.4 Patofisiologi

Menurut Wong (2009) dalam Paula et al. (2021), reaksi atau respons anak terhadap hospitalisasi dipengaruhi oleh:

a. Kecemasan akibat perpisahan

Kondisi kecemasan akibat perpisahan pada anak akan menimbulkan perubahan perilaku pada anak yang dapat berupa tahap protes, tahap putus asa dan tahap penolakan. Perpisahan yang dialami oleh anak selama hospitalisasi yaitu berada pada lingkungan baru yang berbeda dari lingkungan rumah, permainan serta teman-teman sepermainan yang sebelumnya merupakan lingkungan yang nyaman bagi anak.

b. Kecemasan akibat kehilangan kontrol dan autonomy

Akibat menderita penyakit, dan menjalani hospitalisasi, anak akan menunjukkan reaksi agresif seperti marah dan berteriak atau menangis karena kehilangan kebebasan dalam pengembangan otonominya dan ketergantungan yang dialami.

c. Adanya cedera pada tubuh dan adanya nyeri

Kecemasan yang dialami oleh anak akibat cedera pada tubuh dan adanya nyeri akan membuat anak merasa tertekan dan tidak nyaman. Stres akan timbul akibat kondisi ini. Ekspresi akibat nyeri akan berbeda sesuai dengan usia perkembangan anak. Anak usia pra-sekolah akan menunjukkan ekspresi yang sama seperti saat masih bayi yaitu meringis, menangis, menggigit bibir, mata terbuka secara lebar, menendang atau memukul akibat nyeri yang dialami. Sedangkan pada anak yang usianya lebih besar atau akhir masa balita akan mampu menyampaikan rasa nyeri yang dialami.

2.1.2.5 Manifestasi Klinik

Tanda dan gejala dari kecemasan pada anak menurut Firmansyah et al. (2021), sebagai berikut:

- a. Pada kecemasan ringan pada anak biasanya ditandai dengan perasaan agak tidak nyaman, gelisah, insomnia ringan akibat perubahan pola perilaku, perubahan nafsu makan ringan.
- b. Kecemasan sedang merupakan perkembangan dari kecemasan ringan. Anak akan terlihat lebih berfokus pada lingkungan, konsentrasi hanya pada tugas individu, dan jumlah waktu yang digunakan dalam mengatasi masalah yang muncul pada anak akan semakin bertambah. Kondisi ini akan ditandai dengan takipneu, takikardi, serta terjadi peningkatan ketegangan otot karena tindakan fisik yang berlebihan.
- c. Tanda dan gejala kecemasan berat pada anak merupakan lanjutan dari kecemasan sedang. Biasanya anak akan mengalami perasaan terancam, terjadi perubahan pernafasan, perubahan gastrointestinal serta perubahan spesifik lainnya.

Selanjutnya menurut Amalia et al. (2021), gangguan kecemasan adalah suatu emosi yang ditandai dengan perasaan khawatir, gugup, tangan berkeringat, peningkatan tekanan darah,

detak jantung lebih cepat, mual, sakit perut dan sakit kepala. Seperti orang dewasa, gangguan kecemasan yang dialami oleh anak juga membuat sulit untuk konsentrasi dan berusaha menghindari situasi yang membuat anak merasa cemas. Saat mengalami gangguan kecemasan, anak kemungkinan cenderung memikirkan hal-hal yang buruk, terjadi perubahan nafsu makan, gangguan tidur, tantrum dan agresif.

2.1.2.6 Dampak Kecemasan Hospitalisasi

Menurut Fuadah et al. (2020), dampak kecemasan akibat hospitalisasi jika tidak segera diatasi maka anak akan menjadi stres, kehilangan kendali yang bisa menimbulkan regresi, anak akan cepat marah dan agresif, anak akan kehilangan otonominya dan pada akhirnya akan menarik diri dari hubungan interpersonal.

Dampak kecemasan yang bisa terjadi pada anak prasekolah menurut Aryani & Zaly (2021), seperti menarik diri, menangis, tidak mau berpisah dengan orang tua, tingkah laku protes serta lebih peka lagi dan pasif seperti menolak makan dan menolak tindakan invasif yang diberikan perawat sehingga akan memperlambat proses penyembuhan anak.

Menurut Siahaan & Juniah (2022), kecemasan hospitalisasi pada anak dapat membuat anak menjadi sulit makan, tidak tenang, takut, gelisah, cemas dan tidak mau bekerjasama dalam tindakan medikasi sehingga mengganggu proses penyembuhan anak.

2.1.2.7 Penanganan Dampak Kecemasan Akibat Hospitalisasi

Anak akan merasa aman atau tidak cemas jika kecemasan diperhatikan dan tidak disalahkan, ada beberapa hal yang dapat dilakukan perawat untuk menghadapi anak yang mengalami kecemasan yaitu:

- a. Mencari sumber yang membuat anak cemas

- b. Mencoba untuk mengalihkan perhatian anak dari hal-hal yang membuatnya cemas.
- c. Tidak mendesak anak untuk menjelaskan, bila anak tersebut sedang merasakan rasa cemasnya. Perawat mencoba menenangkannya dengan memeluk dan membawanya ke ruang lain, agar tidak menjadi bahan ejekan atau tontonan teman-temannya.
- d. Mengajak anak untuk berbicara tentang sumber kecemasan yang dialaminya dengan kata-kata yang menenangkan dan membuat ia merasa aman.
- e. Melakukan program-program kegiatan yang menyenangkan seperti membacakan cerita, mendengarkan musik, menggambar ketika anak merasa cemas.
- f. Membiasakan anak mengekspresikan apa yang dirasakannya dalam bentuk kata-kata.
- g. Memberikan umpan balik atau pujian bila anak berhasil mengungkapkan rasa cemasnya
- h. Membuat program kegiatan yang mengedukasi bahwa kecemasan anak tidak perlu ditakuti (Izzaty, 2017).

Selain beberapa penanganan diatas, doa juga termasuk penanganan terhadap segala kecemasan atau kekhawatiran atas musibah yang sedang menimpa. Hakikat doa adalah pengakuan kepada Tuhan bahwa kita tidak mampu melakukan sesuatu kecuali atas izin-Nya. Kita tentu selalu berharap kepada Allah agar mendapatkan apa yang diharapkan dan supaya selalu mendapatkan petunjuk dalam menjalani kehidupan di dunia.

Dalam al-Qur'an terdapat beberapa doa yang bisa diamalkan, salah satunya adalah doa agar selalu diberikan petunjuk dalam segala hal. Doa tersebut terdapat dalam Al-Qur'an surah Al-Kahfi ayat 10. yang berbunyi :

إِذْ أَوْىءُ الْفُؤَيْئَةُ إِلَى الْكَهْفِ فَقَالُوا رَبَّنَا آتِنَا مِنْ لَدُنْكَ رَحْمَةً وَهَبْ لَنَا مِنْ أَمْرِنَا رَشَدًا

Terjemahnya :

“(Ingatlah) tatkala para pemuda itu mencari tempat berlindung ke dalam gua, lalu mereka berdoa, ‘Wahai Tuhan kami, berikanlah rahmat kepada kami dari sisi-Mu dan sempurnakanlah bagi kami petunjuk yang lurus dalam urusan kami (ini).’” (Q.S. Al-Kahfi : 10)

Menurut Imam Baidhawi dalam tafsirnya doa ini berisi tentang permintaan rahmat Allah agar selalu turun, karena akan mendatangkan ampunan, serta mempermudah datangnya rizki, dan membawa kesentosaan serta keamanan dari musuh. Syekh Nawawi Al-Bantani menambahkan, doa ini bertujuan untuk dimudahkan dalam segala urusan, terutama agar tercapai keinginan yang diharapkan. Maka dari itu, sebagai seorang mukmin sebaiknya selalu berdoa agar senantiasa mendapatkan petunjuk, agar hidup selalu mendapatkan rahmat dari Allah Swt, dan dimudahkan dalam segala urusan.

2.1.3 Konsep Teori *Coloring Therapy*

2.1.3.1 Definisi *Coloring Therapy*

Coloring therapy atau Terapi mewarnai gambar adalah kegiatan memberikan warna pada gambar atau tiruan barang yang dibuat dengan coretan pensil/pewarna pada kertas. Salah satu permainan yang cocok dilakukan untuk anak usia prasekolah yaitu mewarnai gambar, dimana anak mulai menyukai dan mengenal warna serta mengenal bentuk-bentuk benda di sekelilingnya. Mewarnai merupakan salah satu permainan yang memberikan kesempatan pada anak untuk bebas berekspresi dan sangat terapeutik (Marni et al., 2018).

Pengertian mewarnai menurut Nursetyaningsih (2015), mewarnai merupakan proses memberi warna pada suatu media, mewarnai gambar diartikan sebagai proses memberi warna pada media yang sudah bergambar. Mewarnai buku gambar adalah

terapi permainan melalui buku gambar untuk mengembangkan kreativitas pada anak untuk mengurangi stress dan kecemasan serta meningkatkan komunikasi pada anak.

Warna memiliki peran penting dalam kehidupan manusia adalah sebagai alat komunikasi manusia dengan dunia luar untuk mengidentifikasi sebuah objek dan sebagai alat untuk kelancaran ingatan dalam otak manusia, bukan hanya itu saja, melainkan para ilmuwan dan filsuf menggunakan warna sebagai opera atau alat bantu dalam penyembuhan. Dalam al-Qur'an terdapat 6 warna, yaitu merah, kuning, hijau, biru, hitam, dan putih yang tersebar pada 33 ayat yang terkandung dalam 22 surat (Al-Baqi, 1971, p. 654), dengan bentuk kata dan penggunaan yang bermacam-macam untuk menggambarkan sebuah objek tertentu (Hidayat, 2020).

Beberapa ayat Al-Qur'an yang menjelaskan tentang adanya warna antara lain :

a. Merah

Dalam Alquran, setidaknya-tidaknya Allah Swt menyebut warna merah (*hamroa*) sebanyak lima kali. Surah dan ayat Al-Qur'an yang memuat penyebutan warna merah, di antaranya pada Q.S. Al-Insyiqaq ayat 16, yang berbunyi :

فَلَا أَقْسِمُ بِالشَّفَقِ ۝

Terjemahnya :

“Maka sesungguhnya Aku bersumpah demi cahaya merah pada waktu senja.” (Q.S. Al-Insyiqaq : 16)

Merah pada ayat tersebut merupakan predikat warna cahaya sekaligus memperkuat ilustrasi keadaan cahaya.

b. Kuning

Dalam Al-Qur'an, setidaknya warna kuning (*sufrah*) disebutkan lima kali. Surah dan ayat Al-Qur'an yang memuat

istilah kuning, di antaranya yaitu Q.S. Al-Mursalat ayat 33 yang berbunyi :

كَأَنَّهُ جِمَلَتٌ صُفْرٌ

Terjemahnya :

“Seolah-olah ia iringan unta yang kuning.” (Q.S. Al-Mursalat : 33)

Dalam ayat ini, kuning menjadi keterangan tentang warna iringan unta.

c. Hijau

Hijau (*hadroa*) juga berasal dari campuran dua warna primer (kuning dan biru). Dalam Al-Qur'an, setidaknya warna ini disebutkan sembilan kali. Surah dan ayat Al-Qur'an yang memuat penyebutan warna ini, di antaranya Q.S. Al-An'aam ayat 99, yang berbunyi :

وَهُوَ الَّذِي أَنْزَلَ مِنَ السَّمَاءِ مَاءً فَأَخْرَجْنَا بِهِ نَبَاتَ كُلِّ شَيْءٍ فَأَخْرَجْنَا مِنْهُ خَضِرًا نُخْرَجُ مِنْهُ حَبًّا مُتَرَاكِبًا وَمِنَ النَّخْلِ مِنَ الطَّلْحِ مِنْ طَلْعِهَا قِنْوَانٌ دَانِيَةٌ وَجَنَّاتٍ مِنْ أَعْنَابٍ وَالزَّيْتُونَ وَالرُّمَّانَ مُشْتَبِهًا وَغَيْرَ مُتَشَابِهٍ انظُرُوا إِلَى ثَمَرِهِ إِذَا أَثْمَرَ وَيَنْعِهِ إِنَّ فِي ذَلِكَ لَآيَاتٍ لِقَوْمٍ يُؤْمِنُونَ

Terjemahnya :

“Dan Dialah yang menurunkan air dari langit, lalu Kami tumbuhkan dengan air itu segala macam tumbuh-tumbuhan, maka Kami keluarkan dari tumbuh-tumbuhan itu tanaman yang menghijau, Kami keluarkan dari tanaman yang menghijau itu butir yang banyak; dan dari mayang kurma, mengurai tangkai-tangkai yang menjulai, dan kebun-kebun anggur, dan (Kami keluarkan pula) zaitun dan delima yang serupa dan yang tidak serupa. Perhatikanlah buahnya pada waktu berbuah, dan menjadi masak. Sungguh, pada yang demikian itu ada tanda-tanda (kekuasaan Allah) bagi orang-orang yang beriman.

Dalam ayat tersebut, hijau atau lebih tepatnya menghijau menerangkan warna tanaman.

d. Biru

Dalam Al-Qur'an, warna biru (*zurqa*) disebutkan Allah Swt sebanyak satu kali, yakni saat menggambarkan warna muka orang-orang berdosa ketika ditiupnya sangkakala (penanda hari kiamat). Hal ini dijelaskan pada Q.S Thaaha ayat 102, yang berbunyi :

يَوْمَ يُنْفَخُ فِي الصُّورِ وَنَحْشُرُ الْمُجْرِمِينَ يَوْمَئِذٍ زُرْقًا

Terjemahnya :

“(yaitu) di hari (yang di waktu itu) ditiup sangkakala dan Kami akan mengumpulkan pada hari itu orang-orang yang berdosa dengan muka yang biru muram.” (Q.S. Thaaha: 102).

Biru muram dalam ayat tadi bukan hanya menerangkan, tetapi juga mengilustrasikan warna dan keadaan wajah.

e. Hitam

Diantara warna-warna yang ada, hitam adalah warna yang paling gelap, hitam disebutkan empat belas kali dalam Al-Qur'an. Salah satu ayat yang menerangkan tentang warna hitam (*muswadda*) terdapat dalam Q.S. Al-A'la ayat 5, yang berbunyi :

فَجَعَلَهُ عَتَاءً آخُوٓى

Terjemahnya :

“Lalu dijadikan-Nya (rumput-rumput) itu kering kehitam-hitaman.” (Q.S. Al-A'la : 5)

Dalam ayat ini, hitam dijadikan warna ilustratif untuk menguatkan kesan kering. Rerumputan itu tumbuh, lalu setelah sekian lama dijadikan-Nya rerumputan itu kering dan berubah warna menjadi kehitam-hitaman. Begitulah siklus kehidupan di dunia lahir, tumbuh, berkembang, matang, kemudian mati. Semua tunduk pada aturan Allah dan tidak ada yang mampu menghindari kehendak-Nya.

f. Putih

Putih (*baidho*) dijadikan simbol kebaikan dan keindahan, putih disebutkan tiga belas kali dalam Al-Qur'an. Hal tersebut antara lain tampak pada Q.S. Ash-Shaffaat ayat 46, yang berbunyi :

بَيْضَاءَ لَذَّةٍ لِلشَّرِيبِينَ

Terjemahnya :

“(warnanya) putih bersih, sedap rasanya bagi orang-orang yang minum.” (Q.S. Ash-Shaffaat : 46)

Allah Swt mendeskripsikan diedarkannya gelas berisi air dari mata air surga yang putih bersih diantara para penghuni surga. Dengan demikian, putih dalam konteks ini bukan hanya warna, melainkan juga melambangkan kebersihan dan kesucian.

2.1.3.2 Manfaat *Coloring Therapy*

Ada banyak manfaat mewarnai gambar bagi anak, antara lain: melatih anak mengenal aneka warna dan nama-nama warna, menstimulasi daya imajinasi dan kreativitas, melatih mengenal objek yang akan diwarnai, melatih anak untuk membuat target, melatih anak mengenal garis batas, melatih keterampilan motorik halus anak sebagai salah satu sarana untuk mempersiapkan kemampuan menulis, melatih kemampuan koordinasi antar mata dan tangan. Mulai dari berbagai cara yang tepat menggenggam krayon hingga memilih warna dan menajamkan krayon sebagai terapi permainan kreatif yang merupakan metode penyuluhan kesehatan untuk merubah prilaku anak selama dirumah sakit (Aryani & Zaly, 2021).

Menurut Widahyani (2021), manfaat mewarnai gambar sebagai berikut :

- a. Mewarnai gambar merupakan media berekspresi
- b. Membantu mengenal perbedaan warna

- c. Mewarnai merupakan media terapi
- d. Mewarnai melatih kemampuan koordinasi
- e. Dapat membantu menggenggam pensil
- f. Mewarnai membantu kemampuan motorik
- g. Mewarnai meningkatkan konsentrasi
- h. Mewarnai dapat melatih anak mengenal garis bidang
- i. Mewarnai melatih anak membuat target
- j. Warna sebagai media komunikasi

2.1.3.3 Mekanisme *Coloring Therapy* Dalam Menurunkan Kecemasan

Salah satu upaya yang dapat dilakukan untuk menurunkan kecemasan adalah melalui kegiatan terapi bermain. Bermain merupakan salah satu alat komunikasi yang natural bagi anak-anak. Bermain merupakan dasar pendidikan dan aplikasi terapeutik yang membutuhkan pengembangan pada pendidikan anak usia dini. Terapi bermain dapat membuat anak-anak melepaskan perasaan marah, sedih, atau rasa cemas yang sebelumnya terasa sulit bagi anak untuk mengekspresikan perasaan tersebut. Anak kemungkinan mengalami kesulitan mengekspresikan perasaan karena intensitas trauma yang dialami, atau kurangnya sistem pendukung yang akan memungkinkan anak mengekspresikan perasaannya. Hasil akhir dari kegiatan terapi bermain memberikan perasaan lega bagi anak (Aryani & Zaly, 2021). Hal ini didukung oleh pernyataan Sari (2016), bahwa melalui bermain, anak dapat mengurangi stres dan kecemasan dari stressor lingkungannya dengan terdistraksi dari stressor kecemasan tersebut. Permainan juga membantu anak mengekspresikan emosinya.

Mewarnai gambar merupakan salah satu permainan yang memberikan kesempatan anak untuk bebas berekspresi dan sangat terapeutik (sebagai permainan penyembuh). Anak dapat

mengekspresikan perasaannya dengan cara mewarnai. Mewarnai bagi anak merupakan suatu cara untuk berkomunikasi tanpa menggunakan kata-kata. Mewarnai gambar juga dapat memberikan rasa senang karena pada dasarnya anak usia prasekolah sudah sangat aktif dan imajinatif selain itu anak masih tetap dapat melanjutkan perkembangan kemampuan motorik halus dengan mewarnai, meskipun masih menjalani perawatan di rumah sakit (Rahmanita et al., 2020).

Menurut Faris (2009) dalam Munawaroh (2022), bahwa dalam otak manusia terdapat struktur yang mengelilingi pangkal otak, yaitu sistem limbik. Di dalam sistem limbik tersebut terdapat amigdala, yang berfungsi sebagai bank memori emosi otak, tempat menyimpan semua kenangan baik tentang kejayaan dan kegagalan, harapan dan ketakutan, kejengkelan dan frustrasi. Struktur otak lainnya adalah hippocampus dan neocortex. Dalam ingatan, amigdala dan hippocampus bekerja bersama-sama, masing-masing menyimpan dan memunculkan kembali informasi khusus secara mandiri. Bila hippocampus memunculkan kembali informasi maka amigdala menentukan apakah informasi mempunyai nilai emosi tertentu.

Sakit dan dirawat di rumah sakit merupakan pengalaman yang tidak menyenangkan bagi anak. Pada saat itu, data yang masuk melalui lima panca indera (penglihatan, penciuman, pengecap, pendengaran, dan sentuhan) semua masuk melalui otak tengah (thalamus) dan direkam, disimpan secara tidak sadar oleh hippocampus dan muatan emosi tersimpan di amigdala (Munawaroh, 2022).

Menurut Potter (2015) dalam Munawaroh (2022), melalui mewarnai gambar seorang dapat menuangkan simbolisasi tekanan atau kondisi traumatis yang dialaminya ke dalam coretan dan pemilihan warna. Dinamika secara psikologis

menggambarkan bahwa individu dapat menyalurkan perasaan-perasaan yang tersimpan dalam bawah sadarnya dan tidak dapat dimunculkan ke dalam realita melalui gambar. Melalui mewarnai gambar, seseorang secara tidak sadar telah mengeluarkan muatan amigdalanya, yaitu mengekspresikan rasa sedih, tertekan, stres, menciptakan gambaran – gambaran yang membuat kita kembali merasa bahagia, dan membangkitkan masa-masa indah yang pernah kita alami bersama orang-orang yang kita cintai. Melalui aktifitas mewarnai gambar, emosi dan perasaan yang ada di dalam diri bisa dikeluarkan, sehingga dapat menciptakan koping yang positif. Koping positif ini ditandai dengan perilaku dan emosi yang positif. Keadaan tersebut akan membantu dalam mengurangi stress/cemas yang dialami anak.

2.2 Konsep Asuhan Keperawatan

2.2.1 Konsep Teori Keperawatan Yang Terkait

Menurut teori model adaptasi Sister Callista Roy memandang manusia sebagai makhluk yang holistik dengan menggunakan pendekatan yang dinamis, dimana peran perawat sebagai pemberi asuhan keperawatan dilakukan untuk memenuhi kebutuhan pasien secara fisik maupun fisiologis yang berdasarkan pada identifikasi kebutuhan pasien dan keluarga. Pada studi kasus ini kecemasan anak dan orang tua merupakan input dari masalah yang nantinya akan dikontrol oleh peran perawat sehingga output yang nantinya akan diharapkan adalah kecemasan anak dan orang tua menjadi berkurang melalui proses adaptasi baik oleh peran perawat. Melalui peran perawat dapat memfasilitasi kemampuan anak dan orang tua untuk melakukan adaptasi dalam menghadapi perubahan kebutuhan dasarnya (Putra et al., 2022).

Anak dan orang tua ketika berada di rumah sakit akan sulit untuk menyesuaikan diri terhadap lingkungan, oleh karna itu peran perawat

sangat dibutuhkan agar keluarga dapat beradaptasi terhadap lingkungan baru sehingga anak yang dirawat akan nyaman dan orang tua merasa tenang ketika anaknya dalam masa hospitalisasi. Peran perawat yang dapat diberikan seperti pembela, pendidik, konselor, koordinator, pembuat keputusan etik dan perencanaan kesehatan menyebabkan kecemasan anak dan orang tua berkurang. Peran perawat yang memberikan penjelasan kepada keluarga tentang prosedur pengobatan dan perawatan yang akan diberikan kepada anak dapat membantu menghilangkan kekhawatiran orang tua, sehingga orang tua merasa tenang dan tidak cemas selama anaknya dirawat di rumah sakit (Putra et al., 2022).

Model adaptasi Roy menjadi petunjuk bagi perawat untuk menerapkan intervensi keperawatan dengan memperhatikan bahwa manusia selalu melalui proses adaptasi dalam mencapai setiap tahap perkembangannya. Pada anak usia prasekolah yang dirawat di rumah sakit juga mengalami proses adaptasi untuk mencapai kestabilan fisik, psikis, dan psikososial. Adaptasi adalah sebuah proses respon positif terhadap perubahan lingkung. Respon adaptasi datang dari adanya stimulus dan level adaptasi. Stimulus berasal dari lingkungan internal dan eksternal. Level adaptasi dibentuk oleh dorongan tiga jenis stimulus yaitu: stimulus fokal, stimulus kontekstual dan stimulus residual (Mulyani, 2018). Aplikasi adaptasi Roy digambarkan sebagai berikut:

Gambar 2.3 Aplikasi Teori Model Adaptasi Sister Callista Roy

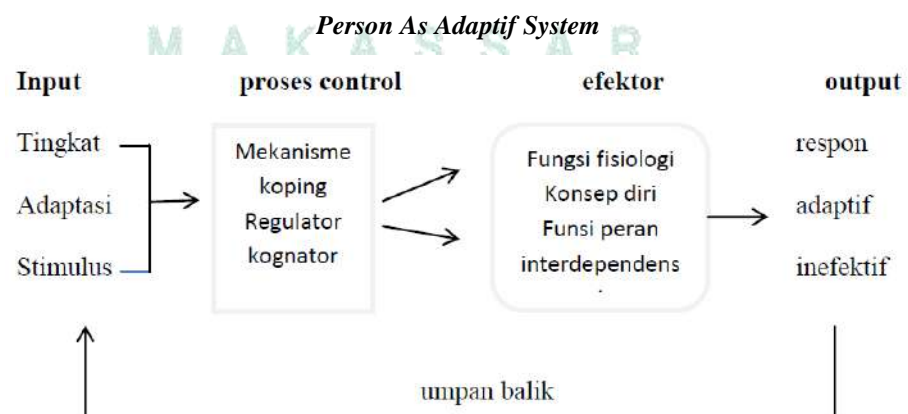

Pada keadaan ini anak usia prasekolah yang mengalami hospitalisasi. Adaptasi dapat terjadi ketika individu merespon positif terhadap perubahan lingkungan. Respon adaptasi ini meningkatkan integritas individu yang menyebabkan sehat. Respon inefektif terhadap stimulus menyebabkan gangguan integritas seseorang. Adaptasi ini memerlukan waktu yang sangat lama, tergantung pada kondisi anak untuk dapat menyesuaikan diri dengan situasi baru. Menurut Mulyani (2018), empat fungsi model adaptasi menurut Roy yaitu :

- a. Fungsi Fisiologis, komponen sistem adaptasi ini diantaranya, oksigenasi, nutrisi, eliminasi, aktifitas, dan istirahat, integritas kulit, indera, cairan dan elektrolit, fungsi neurologis dan fungsi endokrin.
- b. Konsep diri yang mempunyai pengertian seseorang mengenal pola-pola interaksi sosial dalam berhubungan dengan oranglain.
- c. Fungsi peran merupakan proses penyesuaian yang berhubungan dengan peran seseorang dalam mengenal pola-pola interaksi sosial dalam berhubungan dengan orang lain.
- d. Interdependen atau perubahan dalam mempertahankan keseimbangan antara kemandirian dan ketergantungan, merupakan kemampuan seseorang mengenal pola-pola tentang kasih sayang, cinta yang dilakukan melalui hubungan secara interpersonal pada tingkat individu atau kelompok.

Sistem adalah suatu kesatuan yang dihubungkan karena fungsinya sebagai kesatuan untuk beberapa tujuan dan adanya saling ketergantungan dari setiap bagian-bagiannya. Menurut Roy sistem terdiri dari proses input, output, control dan umpan balik dengan penjelasan sebagai berikut:

- a. Input

Input sebagai stimulus, merupakan suatu informasi dari lingkungan yang dapat menimbulkan respon. Stimulus dibagi dalam tiga komponen yaitu:

1. Stimulus fokal, yaitu stimulus yang langsung berhadapan dengan seseorang (stimulus internal) dan efeknya segera. Pada anak yang sakit stimulus fokal berupa tindakan infasif yang dilakukan dan keadaan sakit yang dialami oleh anak.
 2. Stimulus kontekstual, yaitu semua stimulus lain yang dialami seseorang baik internal maupun eksternal (lingkungan, keluarga, teman, masyarakat, petugas kesehatan) yang mempengaruhi situasi dan dapat diobservasi, diukur dan secara subyektif dilaporkan. Rangsangan ini muncul secara bersamaan yang dapat menimbulkan respon negative pada stimulus fokal. Pada anak yang sakit stimuli ini berupa lingkungan rumah sakit yang asing, petugas kesehatan, peralatan di rumah sakit.
 3. Stimulus residual, yaitu cirri-ciri tambahan yang ada dan relevan dengan situasi yang ada tetapi sukar untuk diobservasi meliputi kepercayaan, sikap, sifat individu berkembang sesuai pengalaman yang lalu, hal ini member proses belajar untuk toleransi.
- b. Kontrol
- Kontrol bentuk mekanisme koping yang digunakan anak. Mekanisme ini dibagi atas sebagai berikut:
1. Subsistem regulator, mempunyai komponen input-proses dan output. Input stimulus berupa internal dan eksternal, transmitter regulatorsistem adalah kimia, neural, endokrin yang merupakan respon fisiologis.
 2. Kognator, stimulus untuk sistem kognator dapat eksternal maupun internal. Perilaku output regulator subsistem dapat menjadi stimulus umpan balik untuk kognator subsistem. Kognator kontrol proses berhubungan dengan fungsi otak dalam memproses informasi, penilaian dan emosi. Selanjutnya berhasil tidaknya proses adaptasi pada anak dipengaruhi oleh umur, pengalaman dirawat, dukungan keluarga, kemampuan koping anak.

c. Output

Output dari suatu sistem adalah perilaku yang dapat diamati. diukur atau secara subyektif dapat dilaporkan baik berasal dari dalam maupun dari luar. Perilaku ini merupakan umpan balik untuk sistem. output pada sistem ini dapat berupa respon yang adaptif atau respon mal adaptif. Respon adaptif dapat meningkatkan integritas seseorang yang secara keseluruhan dapat terlihat bila seseorang tersebut mampu melaksanakan tujuan yang berkenaan dengan kelangsungan hidup, perkembangan reproduksi dan keunggulan, sedangkan respon yang inefektif adalah perilaku yang tidak mendukung tujuan ini. Dalam output ini respon adaptif atau respon maladaptifnya terdiri dari jenis dari kecemasan pada anak pra sekolah yaitu kecemasan ringan, sedang, berat, dan panik (Mulyani, 2018).

2.2.2 Pengkajian Keperawatan

Pengkajian merupakan langkah awal dari proses keperawatan. Tujuan pengkajian adalah memberikan suatu gambaran mengenai kesehatan pasien. Tahap pengkajian dari proses keperawatan merupakan proses dinamis yang terorganisasi yang meliputi tiga aktivitas dasar yaitu mengumpulkan data secara sistematis, memilah dan menyusun data yang dikumpulkan, serta mendokumentasikan data yang telah terkumpul. Adapun data dasar pengkajian pasien meliputi:

a. Identitas

Menanyakan nama, jenis kelamin, alamat, nomor telepon yang dapat dihubungi.

b. Riwayat kesehatan sekarang

Pasien mengeluh kencing berwarna merah atau bercampur darah, bengkak sekitar perut. tidak nafsu makan, mual, muntah dan diare, badan panas hanya satu hari pertama sakit.

c. Riwayat kesehatan dahulu

Apakah pasien pernah mengeluh kelainan pada ginjal sebelumnya, atau gejala-gejala tumor wilms.

d. Riwayat kesehatan keluarga

Apakah ada riwayat keluarga pasien yang pernah mengidap kanker atau tumor sebelumnya.

e. Pemeriksaan fisik

Melakukan pemeriksaan TTV pasien, mengobservasi head to toe dan yang harus di perhatikan adalah palpasi abdomen yang cermat serta pengukuran tekanan darah pada keempat extremitas. Tumor dapat memproduksi renin atau menyebabkan kompresi vaskuler sehingga mengakibatkan hipertensi. Deskripsi yang rinci mengenai kelainan traktus urinarius dan adanya aniridia atau hemihipertrofi juga perlu dicari.

f. Pemeriksaan penunjang

1. Pemeriksaan laboratorium tidak banyak membantu, hanya dapat ditemukan laju endap darah yang meninggi dan kadang-kadang ditemukan hematuria. Bila kedua kelainan laboratorium ini ditemukan, maka prognosis diagnosa buruk.
2. Pada foto polos abdomen akan tampak massa jaringan lunak dan jarang ditemukan klasifikasi didalamnya.
3. Pemeriksaan pielografi intravena dapat memperlihatkan gambaran distorsi, penekanan dan pemanjangan susunan pelvis dan kalises.
4. Dari pemeriksaan renoarteriogram didapatkan gambaran arteri yang memasuki masa tumor. Foto thoraks dibuat untuk mencari metastasi kedalam paru-paru.

g. Pola aktivitas

1. Pola nutrisi dan metabolisme

Suhu badan normal hanya panas hari pertama sakit. Dapat terjadi kelebihan beban sirkulasi karena adanya retensi natrium dan air, edema pada sekitar mata dan seluruh tubuh. Pasien mudah mengalami infeksi karena adanya depresi sistem imun. Adanya mual, muntah dan anoreksia menyebabkan intake nutrisi yang

tidak adekuat. BB meningkat karena adanya edema. Perlukaan pada kulit dapat terjadi karena uremia.

2. Pola eliminasi

Eliminasi alvi tidak ada gangguan, eliminasi urin gangguan pada glumerulus menyebabkan sisa-sisa metabolisme tidak dapat dickskresi dan terjadi penyerapan kembali air dan natrium pada tubulus yang tidak mengalami gangguan yang menyebabkan oliguria sampai anuria, proteinuri, hematuria.

3. Pola aktifitas dan latihan

Pada pasien dengan kelemahan malaise, kelemahan otot dan kehilangan tonus karena adanya hiperkalemia. Dalam perawatan pasien perlu istirahat karena adanya kelainan jantung dan tekanan darah mutlak selama 2 minggu serta mobilisasi duduk dimulai bila tekanan darah sudah normal selama 1 minggu. Adanya edema paru maka pada inspeksi terlihat retraksi dada, penggunaan otot bantu napas, teraba, auskultasi terdengar rales dan krekels. pasien mengeluh sesak. Frekuensi napas, kelebihan beban sirkulasi dapat menyebabkan pembesaran jantung (Dispnea, ortopnea dan pasien terlihat lemah), anemia dan hipertensi yang juga disebabkan oleh spasme pembuluh darah, hipertensi yang menetap dapat menyebabkan gagal jantung, hipertensi ensefalopati merupakan gejala serebrum karena hipertensi dengan gejala penglihatan kabur, pusing, muntah dan kejang-kejang.

4. Pola tidur dan istirahat

Pasien tidak dapat tidur terlentang karena sesak dan gatal karena adanya uremia, kelelahan, kelemahan malaise, kelemahan otot dan kehilangan tonus.

5. Kognitif dan perseptual

6. Peningkatan ureum darah menyebabkan kulit bersisik kasar dan rasa gatal. Gangguan penglihatan dapat terjadi apabila terjadi

ensefalopati hipertensi. Hipertensi terjadi pada hari pertama sakit dan ditemukan bila ada infeksi karena inumitas yang menurun.

h. Persepsi diri

Pasien cemas dan takut karena urinenya berwarna merah, edema dan perawatan yang lama. Anak berharap dapat sembuh kembali seperti semula

i. Hubungan peran

Anak tidak dibesuk oleh teman-temannya karena jauh dan lingkungan perawatan yang baru serta kondisi kritis menyebabkan anak banyak diam dan murung (Jefone & Adriana, 2019).

2.2.3 Diagnosis Keperawatan

Diagnosis keperawatan yang dapat muncul pada kasus nefroblastoma berdasarkan SDKI (2016), meliputi:

a. Nyeri Akut (D.0077)

Kategori : Psikologis

Subkategori : Nyeri dan Kenyamanan

Tabel 2.1 Diagnosis Nyeri Akut

Definisi : Pengalaman sensorik atau emosional yang berkaitan dengan kerusakan jaringan aktual atau fungsional, dengan onset mendadak atau lambat dan benintensitas ringan hingga berat yang berlangsung kurang dan 3 bulan.	
Penyebab : 1. Agen pencedera fisiologis (mis inflamasi, iskemia, neoplasma) 2. Agen pencedera kimiawi (mis terbakar, bahan kimia iritan) 3. Agen pencedera fisik (mis abses, amputasi terbakar, terpotong, mengangkat berat, prosedur operasi, trauma, latihan fisik berlebihan)	
Gejala dan Tanda Mayor	
Subjektif 1. Mengeluh nyeri	Objektif 1. Tampak meringis 2. Bersikap protektif (mis waspada posisi menghindari nyen) 3. Gelisah 4. Frekuensi nadi meningkat 5. Sulit tidur
Gejala dan Tanda Minor	
Subjektif (tidak tersedia)	Objektif 1. Tekanan darah meningkat 2. Pola napas berubah 3. Nafsu makan berubah 4. Proses berpikir terganggu 5. Menarik diri 6. Berfokus pada diri sendiri

	7. Diaforesis
Kondisi Klinis Terkait :	
<ol style="list-style-type: none"> 1. Kondisi pembedahan 2. Cedera traumatis 3. Infeksi 4. Sindrom koroner akut 5. Glaukoma 	

b. Defisit Nutrisi (D.0019)

Kategori : Fisiologis

Subkategori : Nutrisi dan Cairan

Tabel 2.2 Diagnosis Defisit Nutrisi

Definisi : Asupan nutrisi tidak cukup untuk memenuhi kebutuhan metabolisme.	
Penyebab :	
<ol style="list-style-type: none"> 1. Ketidakmampuan menelan makanan 2. Ketidakmampuan mencerna makanan 3. Ketidakmampuan mengabsorpsi nutrisi 4. Peningkatan kebutuhan metabolisme 5. Faktor ekonomi (mis finansial tidak mencukupi) 6. Faktor psikologis (mis stres, keengganan untuk makan) 	
Gejala dan Tanda Mayor	
Subjektif (tidak tersedia)	Objektif 1. Berat badan menurun minimal 10% di bawah rentang ideal
Gejala dan Tanda Minor	
Subjektif	Objektif
<ol style="list-style-type: none"> 1. Cepat kenyang setelah makan 2. Kram/nyen abdomen 3. Nafsu makan menurun 	<ol style="list-style-type: none"> 1. Bising usus hiperaktif 2. Otot pengunyah lemah 3. Otot menelan lemah 4. Membran mukosa pucat 5. Sariawan 6. Serum albumin turun 7. Rambut rontok berlebihan 8. Diare
Kondisi Klinis Terkait :	
<ol style="list-style-type: none"> 1. Stroke 2. Parkinson 3. Mobius syndrome 4. Cerebral palsy 5. Cleft lip 6. Cleft palate 7. Amyotrophic lateral sclerosis 	<ol style="list-style-type: none"> 8. Kerusakan neuromuskular 9. Luka bakar 10. Kanker 11. Infeksi 12. AIDS 13. Penyakit Crohn's 14. Enterokolitis 15. Fibrosis kistik

c. Gangguan Mobilitas Fisik (D.0054)

Kategori : Fisiologis

Subkategori : Aktivitas/Istirahat

Tabel 2.3 Diagnosis Gangguan Mobilitas Fisik

Definisi : Keterbatasan dalam gerakan fisik dan satu atau lebih ekstremitas secara
--

mandiri.	
Penyebab :	
1. Kerusakan integritas struktur tulang	12. Gangguan neuromuskular
2. Perubahan metabolisme	13. Indeks masa tubuh diatas persentil ke-75 sesuai usia
3. Ketidakbugaran fisik	14. Efek agen farmakologis
4. Penurunan kendali otot	15. Program pembatasan gerak
5. Penurunan massa otot	16. Nyeri
6. Penurunan kekuatan otot	17. Kurang terpapar informasi tentang aktivitas fisik
7. Keterlambatan perkembangan	18. Kecemasan
8. Kekakuan sendi.	19. Gangguan kognitif
9. Kontraktur	20. Keengganan melakukan pergerakan
10. Malnutrisi	21. Gangguan sensoripersepsi
11. Gangguan muskuloskeletal	
Gejala dan Tanda Mayor	
Subjektif	Objektif
1. Mengeluh sulit menggerakkan ekstremitas	1. Kekuatan otot menurun
	2. Rentang gerak (ROM) menurun
Gejala dan Tanda Minor	
Subjektif	Objektif
1. Nyeri saat bergerak	1. Sendi kaku
2. Enggan melakukan pergerakan	2. Gerakan tidak terkoordinasi
3. Merasa cemas saat bergerak	3. Gerakan terbatas
	4. Fisik lemah
Kondisi Klinis Terkait :	
1. Stroke	
2. Cedera medula spinalis	
3. Trauma	
4. Fraktur	
5. Osteoarthritis	
6. Ostemalasia	
7. Keganasan	

d. Hipovolemia (D.0003)

Kategori : Fisiologis

Subkategori : Nutrisi dan Cairan

Tabel 2.4 Diagnosis Hipovolemia

Definisi :	
Penurunan volume cairan intravaskular, interstisial, dan/atau intraselular.	
Penyebab :	
1. Kehilangan cairan aktif	
2. Kegagalan mekanisme regulasi	
3. Peningkatan permeabilitas kapiler	
4. Kekurangan intake cairan	
5. Evaporasi	
Gejala dan Tanda Mayor	
Subjektif (tidak tersedia)	Objektif
	1. Frekuensi nadi meningkat
	2. Nadi teraba lemah
	3. Tekanan darah menurun
	4. Tekanan nadi menyempit
	5. Turgor kulit menurun

	6. Membran mukosa kering 7. Volume urin menurun 8. Hematokrit meningkat
Gejala dan Tanda Minor	
Subjektif 1. Merasa lemah 2. Mengeluh haus	Objektif 1. Pengisian vena menurun 2. Status mental berubah 3. Suhu tubuh meningkat 4. Urin meningkat 5. Berat badan turun tiba-tiba
Kondisi Klinis Terkait : 1. Penyakit Addison 2. Trauma/perdarahan 3. Luka bakar 4. AIDS 5. Penyakit Crohn 6. Muntah 7. Diare 8. Kolitis ulseratif 9. Hipoalbuminemia	

e. Ansietas (D.0080)

Kategori : Psikologis

Subkategori : Integritas Ego

Tabel 2.5 Diagnosis Ansietas

Definisi : Kondisi emosi dan pengalaman subyektif individu terhadap objek yang tidak jelas dan spesifik akibat antisipasi bahaya yang memungkinkan individu melakukan tindakan untuk menghadapi ancaman.	
Penyebab : 1. Krisis situasional 2. Kebutuhan tidak terpenuhi 3. Krisis maturasional 4. Ancaman terhadap konsep diri 5. Ancaman terhadap kematian 6. Kekhawatiran mengalami kegagalan 7. Disfungsi sistem keluarga 8. Hubungan orang tua-anak tidak memuaskan 9. Faktor keturunan (temperamen mudah teragitasi sejak lahir) 10. Penyalahgunaan zat 11. Terpapar bahaya lingkungan (mis toksin polutan, dan lain-lain) 12. Kurang terpapar informasi	
Gejala dan Tanda Mayor	
Subjektif 1. Merasa bingung 2. Merasa khawatir dengan akibat dan kondisi yang dihadapi 3. Sulit berkonsentrasi	Objektif 1. Tampak gelisah 2. Tampak tegang 3. Sulit tidur
Gejala dan Tanda Minor	
Subjektif 1. Mengeluh pusing 2. Anoreksia	Objektif 1. Frekuensi napas meningkat 2. Frekuensi nadi meningkat

3. Palpitasi 4. Merasa tidak berdaya	3. Tekanan darah meningkat 4. Diaforesis 5. Tremor 6. Muka tampak pucal 7. Suara bergelar 8. Kontak mata buruk 9. Sering berkemih 10. Berorientas: pada masa lalu
Kondisi Klinis Terkait : 1. Penyakit kronus progresit (mis kanker, penyakit autoimun) 2. Penyakit akut 3. Hospitalisasi 4. Rencana operasi 5. Kondisi diagnosis penyakit belum jelas 6. Penyakit neurologis 7. Tahap tumbuh kembang	

f. Resiko Infeksi (D.0142)

Kategori : Lingkungan

Subkategori : Keamanan dan Proteksi

Tabel 2.6 Diagnosis Risiko Infeksi

Definisi : Berisiko mengalami peningkatan terserang organisme patogenik.	
Penyebab : 1. Penyakit kronis (mis diabetes melitus) 2. Efek prosedur invasif 3. Malnutris: 4. Peningkatan paparan organisme patogen lingkungan 5. Ketidakadekuatan pertahanan tubuh primer: a. Gangguan peristaltik b. Kerusakan integritas kulit c. Perubahan sekresi pH d. Penurunan kerja sillas e. Ketuban pecah lama f. Ketuban pecah sebelum waktunya g. Merokok h. Statis cairan tubuh 6. Ketidakadekuatan pertahanan tubuh sekunder: a. Penurunan hemoglobin b. Imununosupresi c. Leukopenia d. Supresi respon inflamasi e. Vaksinasi tidak adekuat	
Kondisi Klinis Terkait : 1. AIDS 2. Luka bakar 3. Penyakit paru obstruktif kronis 4. Diabetes melitus 5. Tindakan invasif 6. Kondisi penggunaan terapi steroid	7. Penyalahgunaan obat 8. Ketuban Pecah Sebelum Waktunya (KPSW) 9. Kanker 10. Gagal ginjal 11. Imunosupresi 12. Lymphedema 13. Leukositopenia 14. Gangguan fungsi hati

2.2.4 Intervensi Keperawatan

Intervensi keperawatan yang dapat diberikan sesuai dengan standar SIKI (2018) dan SLKI (2018) adalah sebagai berikut:

a. Nyeri Akut

Intervensi Keperawatan : Manajemen Nyeri

Luaran Keperawatan : Tingkat Nyeri Menurun

Tindakan :

Observasi

1. Identifikasi lokasi, karakteristik, durasi, frekuensi, kualitas, intensitas nyeri
2. Identifikasi skala nyeri
3. Identifikasi respons nyeri non verbal
4. Identifikasi factor yang memperberat dan memperingan nyeri
5. Identifikasi pengetahuan dan keyakinan tentang nyeri
6. Identifikasi pengaruh budaya terhadap respon nyeri
7. Identifikasi pengaruh nyeri pada kualitas hidup
8. Monitor keberhasilan terapi komplementer yang sudah diberikan
9. Monitor efek samping penggunaan analgetik

Terapeutik

1. Berikan teknik nonfarmakologis untuk mengurangi rasa nyeri (mis. TENS, hypnosis, akupresur, terapi music, biofeedback, terapi pijat, aromaterapi teknik imajinasi terbimbing, kompres hangat/dingin, terapi bermain)
2. Kontrol lingkungan yang memperberat rasa nyeri (mis. Suhu ruangan, pencahayaan, kebisingan)
3. Fasilitasi istirahat dan tidur
4. Pertimbangkan jenis dan sumber nyeri dalam pemilihan strategi meredakan nyeri

Edukasi

1. Jelaskan penyebab, periode, dan pemicu nyeri
2. Jelaskan strategi meredakan nyeri

3. Anjurkan memonitor nyeri secara mandiri
4. Anjurkan menggunakan analgetik secara tepat
5. Ajarkan teknik nonfarmakologis untuk mengurangi rasa nyeri

Kolaborasi

1. Kolaborasi pemberian analgetik, jika perlu

b. Defisit Nutrisi

Intervensi Keperawatan : Manajemen Nutrisi

Luaran Keperawatan : Status Nutrisi Membaik

Tindakan :

Observasi

1. Identifikasi status nutrisi
2. Identifikasi alergi dan intoleransi makanan
3. Identifikasi makanan yang disukai
4. Identifikasi kebutuhan kalori dan jenis nutrient
5. Identifikasi perlunya penggunaan selang nasogastrik
6. Monitor asupan makanan
7. Monitor berat badan
8. Monitor hasil pemeriksaan laboratorium

Terapeutik

1. Lakukan oral hygiene sebelum makan, jika perlu
2. Fasilitasi menentukan pedoman diet (mis. Piramida makanan)
3. Sajikan makanan secara menarik dan suhu yang sesuai
4. Berikan makanan tinggi serat untuk mencegah konstipasi
5. Berikan makanan tinggi kalori dan tinggi protein
6. Berikan suplemen makanan, jika perlu
7. Hentikan pemberian makanan melalui selang nasogastrik jika asupan oral dapat ditoleransi

Edukasi

1. Anjurkan posisi duduk, jika mampu
2. Ajarkan diet yang diprogramkan

Kolaborasi

1. Kolaborasi pemberian medikasi sebelum makan (mis. Pereda nyeri, antlemetik), jika perlu
2. Kolaborasi dengan ahli gizi untuk menentukan jumlah kalori dan jenis nutrien yang dibutuhkan, jika perlu

c. Gangguan Mobilitas Fisik

Intervensi Keperawatan : Dukungan Mobilisasi
 Luaran Keperawatan : Mobilitas Fisik Meningkatkan
 Tindakan :

Observasi

1. Identifikasi adanya nyeri atau keluhan fisik lainnya
2. Identifikasi toleransi fisik melakukan pergerakan
3. Monitor frekuensi jantung dan tekanan darah sebelum memulai mobilisasi
4. Monitor kondisi umum selama melakukan mobilisasi

Terapeutik

1. Fasilitasi aktivitas mobilisasi dengan alat bantu (mis. Pagar tempat tidur)
2. Fasilitasi melakukan pergerakan, jika perlu
3. Libatkan keluarga untuk membantu pasien dalam meningkatkan pergerakan

Edukasi

1. Jelaskan tujuan dan prosedur mobilisasi
2. Anjurkan melakukan mobilisasi dini
3. Ajarkan mobilisasi sederhana yang harus dilakukan (mis. Duduk di tempat tidur, duduk di sisi tempat tidur, pindah dari tempat tidur ke kursi)

d. Hipovolemia

Intervensi Keperawatan : Manajemen Hipovolemia
 Luaran Keperawatan : Status Cairan Membaik
 Tindakan :

Observasi

1. Periksa tanda dan gejala hypovolemia (mis. Frekuensi nadi meningkat, nadi teraba lemah, tekanan darah menurun, tekanan nadi menyempit, turgor kulit menurun, membran mukosa, kering, volume urin menurun, hematokrit meningkat, haus, lemah)
2. Monitor intake dan output cairan

Terapeutik

1. Hitung kebutuhan cairan
2. Berikan posisi modified trendelenburg Berikan asupan cairan oral

Edukasi

1. Anjurkan memperbanyak asupan cairan oral
2. Anjurkan menghindari perubahan posisi mendadak

Kolaborasi

1. Kolaborasi pemberian cairan IV isotons (mis. Nacl, RL)
2. Kolaborasi pemberian cairan IV hipotonis (mis. glukosa 2,5%, Nacl 0,4%)
3. Kolaborasi pembenan cairan koloid (mis. albumin, plasmanate)
4. Kolaborasi pembenan produk darah

e. Ansietas

Intervensi Keperawatan : Terapi Bermain

Luaran Keperawatan : Tingkat Ansietas Menurun

Tindakan :

Observasi

1. Identifikasi perasaan anak yang diungkapkan selama bermain
2. Monitor penggunaan peralatan bermain anak
3. Monitor respon anak terhadap terapi
4. Monitor tingkat kecemasan anak selama terapi

Terapeutik

1. Ciptakan lingkungan yang aman dan nyaman
2. Sediakan waktu yang cukup untuk memungkinkan sesi bermain efektif

3. Atur sesi bermain untuk memfasilitasi hasil yang diinginkan
4. Tetapkan batasan untuk sesi latihan terapeutik
5. Sediakan peralatan bermain yang aman, sesuai, kreatif, tepat guna, peralatan yang merangsang perkembangan anak, yang dapat mendorong ekspresi pengetahuan dan perasaan anak
6. Motivasi anak untuk berbagi perasaan, pengetahuan, dan persepsi
7. Komunikasikan penerimaan perasaan, baik positif maupun negatif, yang diungkapkan melalui permainan
8. Lanjutkan sesi bermain secara teratur untuk membangun kepercayaan dan mengurangi rasa takut akan peralatan atau perawatan yang tidak dikenal
9. Dokumentasikan pengamatan yang dilakukan selama sesi bermain

Edukasi

1. Jelaskan tujuan bermain bagi anak dan orang tua
 2. Jelaskan prosedur bermain kepada anak dan/orang tua dengan bahasa yang mudah dipahami
- f. Risiko Infeksi

Intervensi Keperawatan : Pencegahan Infeksi

Luaran Keperawatan : Tingkat Infeksi Menurun

Tindakan :

Observasi

1. Monitor tanda dan gejala infeksi lokal dan sistemik

Terapeutik

1. Berikan perawatan kulit pada area edema
2. Cuci tangan sebelum dan sesudah kontak dengan pasien dan lingkungan pasien
3. Pertahankan teknik aseptik pada pasien berisiko tinggi

Edukasi

1. Jelaskan tanda dan gejala infeksi
2. Ajarkan cara mencuci tangan dengan benar
3. Ajarkan cara memeriksa kondisi luka atau luka operasi

4. Anjurkan meningkatkan asupan nutrisi
5. Anjurkan meningkatkan asupan cairan

Kolaborasi

1. Kolaborasi pemberian imunisasi, jika perlu.

2.2.5 Implementasi Keperawatan

Implementasi keperawatan adalah pelaksanaan tindakan yang telah ditentukan dengan maksud agar kebutuhan pasien terpenuhi secara optimal. Pelaksanaan tindakan keperawatan adalah implementasi keperawatan terhadap pasien secara urut sesuai prioritas masalah yang sudah dibuat dalam rencana tindakan asuhan keperawatan, termasuk didalamnya nomor urut dan waktu ditegakkannya suatu pelaksanaan asuhan keperawatan (Basri et al., 2020).

Menurut Martin (2011) dalam (Nopitasari, 2019), implementasi merupakan pelaksanaan perencanaan keperawatan oleh perawat. Seperti tahap-tahap yang lain dalam proses keperawatan, fase pelaksanaan terdiri dari beberapa kegiatan antara lain :

- a. Validasi (pengesahan) rencana keperawatan.
- b. Menulis/mendokumentasikan rencana keperawatan.
- c. Memberikan asuhan keperawatan.
- d. Melanjutkan pengumpulan data.

2.2.6 Evaluasi Keperawatan

Evaluasi adalah proses penilaian pencapaian tujuan serta pengkajian ulang rencana keperawatan. Evaluasi menilai respon pasien yang meliputi Subjek, Objek, Pengkajian kembali (*Assesment*), Rencana tindakan (*Planning*). Evaluasi merupakan langkah terakhir dari proses keperawatan untuk mengetahui sejauh mana tujuan dari rencana keperawatan tercapai. Evaluasi dilakukan dengan cara membandingkan hasil akhir yang teramati dengan tujuan dan kriteria hasil yang dibuat dalam rencana keperawatan (Ernawati, 2019).

Menurut Martin (2011) dalam (Nopitasari, 2019), evaluasi merupakan langkah terakhir dalam proses keperawatan yang merupakan

kegiatan sengaja dan terusmenerus yang melibatkan pasien dengan perawat dan anggota tim kesehatan lainnya. Tujuan evaluasi adalah :

- a. Menilai apakah tujuan dalam rencana keperawatan tercapai atau tidak.
- b. Melakukan pengkajian ulang.
- c. Dapat menilai apakah tujuan ini tercapai atau tidak dapat dibuktikan dengan perilaku pasien :
 1. Tujuan tercapai jika pasien mampu menunjukkan perilaku sesuai dengan pernyataan tujuan pada waktu atau tanggal yang telah ditentukan.
 2. Tujuan tercapai sebagian jika pasien sudah mampu menunjukkan perilaku tetapi tidak seluruhnya sesuai dengan pernyataan tujuan sesuai dengan waktu yang ditentukan.
 3. Tujuan tidak tercapai jika pasien tidak mampu atau tidak mau sama sekali menunjukkan perilaku yang telah ditentukan.

2.3 Eviden Based Practice in Nursing (EBPN)

2.3.1 Pengertian

Terapi mewarnai gambar merupakan salah satu permainan yang sesuai dengan prinsip rumah sakit dimana secara psikologis permainan ini dapat membantu anak dalam mengekspresikan perasaan cemas, takut, sedih, tertekan dan emosi (Arifin et al., 2019). Mewarnai gambar merupakan suatu bentuk kegiatan kreativitas, dimana anak diajak untuk memberikan satu atau beberapa goresan warna pada suatu bentuk atau pola gambar, sehingga tercipta sebuah kreasi seni (Olivia, 2013). Terapi mewarnai gambar sangat efektif untuk penurunan kecemasan anak hospitalisasi, bahwa ketika melakukan terapi mewarnai gambar anak dengan mudah mengekspresikan perasaan, pikiran cemas, takut, sedih, tegang dan nyeri yang dirasakan (Tubalawony & Lakuteru, 2021).

2.3.2 Tujuan

Menurut Gusnadi (2013), tujuan mewarnai gambar sebagai berikut :

- a. Gerakan motorik halusnya lebih terarah

- b. Berkembang kognitifnya
- c. Dapat bermain sesuai tumbuh kembangnya
- d. Dapat berkomunikasi dan bersosialisasi dengan teman sebaya
- e. Cemas/stress selama dirawat di RS berkurang/hilang

2.3.3 Indikasi

Menurut Setyawan (2019), indikasi pemerian terapi mewarnai yaitu pada anak usia pra sekolah dan sekolah yang dirawat dengan kriteria:

- a. Kesadaran compos mentis
- b. Cukup kooperatif
- c. Keadaan umum cukup baik

2.3.4 Kontraindikasi

Adapun kontraindikasi diberikanya terapi mewarnai menurut Setyawan (2019), yaitu :

- a. Anak dengan kondisi kritis
- b. Keterbatasan gerak pada tangan dan lemah

2.3.5 Prosedur Pemberian dan Rasional

Standar operasional prosedur mewarnai gambar menurut Setiyanto (2019), sebagai berikut:

Tabel 2.7 SOP Mewarnai Gambar

Prosedur Pemberian	Rasional
Tahap Pra Interaksi <ol style="list-style-type: none"> 1. Melakukan kontrak waktu 2. Mengecek kesiapan anak (tidak mengantuk, tidak rewel, kondisi yang memungkinkan) 3. Menyiapkan alat 4. Melakukan hand hygiene 	<ol style="list-style-type: none"> 1. Kontrak waktu dapat menciptakan rasa percaya pasien terhadap perawat 2. Mengetahui kesiapan anak sebelum pemberian terapi 3. Agar alat yang dibutuhkan segera tersedia sebelum terapi dilaksanakan seperti buku mewarnai dan pensil warna atau krayon 4. Untuk menjaga kebersihan diri dan mencegah penyebaran infeksi bakteri atau virus sebelum bertemu dengan pasien
Tahap Orientasi <ol style="list-style-type: none"> 1. Memberikan salam terapeutik dan menyapa nama pasien 2. Memvalidasi keadaan pasien 3. Menjelaskan tujuan dan prosedur pelaksanaan 4. Menanyakan persetujuan dan 	<ol style="list-style-type: none"> 1. Salam terapeutik merupakan kalimat pembuka untuk memulai suatu percakapan sehingga terjalin rasa nyaman dan percaya 2. Untuk mengetahui keadaan pasien sebelum diberikan terapi 3. Agar pasien dan keluarga memahami

kesiapan pasien sebelum kegiatan dilakukan	tujuan dan prosedur pemberian terapi 4. Meminta persetujuan pasien dan keluarga sebelum terapi dimulai
Tahap Kerja 1. Membaca basmalah 2. Memberi petunjuk pada anak cara bermain mewarnai 3. Mempersilahkan anak untuk melakukan permainan sendiri atau dibantu 4. Memotivasi keterlibatan pasien dan keluarga 5. Memberi pujian pada anak bila dapat melakukan bermain mewarnai 6. Mengobservasi emosi, hubungan interpersonal, psikomotor anak saat bermain mewarnai 7. Meminta anak menceritakan apa yang dilakukan / dibuatnya 8. Menanyakan perasaan anak setelah bermain mewarnai 9. Menanyakan perasaan dan pendapat keluarga tentang permainan	1. Untuk memulai aktivitas agar dilancarkan hendaklah mengucapkan basmalah 2. Agar anak dapat mengetahui cara bermain mewarnai 3. Agar anak bebas berekspresi dan melakukan permainannya sendiri 4. Mendukung agar anak dapat semangat dalam mewarnai gambar 5. Agar anak lebih semangat dengan diberikannya pujian 6. Untuk melihat adanya perubahan emosi, hubungan interpersonal, serta psikomotorik anak selama bermain 7. Agar anak bebas mengekspresikan apa yang dibuat melalui kata-kata 8. Untuk mengetahui perasaan anak setelah mewarnai 9. Untuk mengetahui perasaan dan tanggapan orang tua atau keluarga mengenai terapi bermain yang diberikan
Tahap Terminasi 1. Melakukan evaluasi 2. Membereskan dan mengembalikan alat ke tempat semula 3. Melakukan hand hygiene 4. Mencatat jenis permainan dan kesimpulan hasil ermain meliputi emosional, hubungan interpersonal, psikomotor 5. Mendoakan pasien 6. Kontrak waktu selanjutnya dan berpamitan	1. Untuk menilai adanya perubahan sebelum dan setelah pemberian terapi bermain mewarnai 2. Membereskan alat dan bahan yang telah digunakan selama pemberian terapi 3. Untuk menjaga kebersihan diri 4. Mendokumentasikan segala tindakan yang telah dilaksanakan 5. Agar pasien lekas diberi kesembuhan dengan senantiasa mendoakan 6. Kontrak waktu dapat membantu persetujuan untuk pertemuan selanjutnya, berpamitan merupakan akhir fase yang harus dilaukan untuk menyudahi percakapan

2.3.6 Kriteria Evaluasi

Kriteria evaluasi pemberian terapi mewarnai menurut (Dhika, 2017), sebagai berikut:

- a. Anak dapat mengembangkan motorik halus dengan menghasilkan satu gambar yang diwarnai
- b. Anak dapat mengikuti kegiatan dengan baik
- c. Anak merasa senang

- d. Orang tua dapat mendampingi kegiatan anak sampai selesai
- e. Orang tua mengungkapkan manfaat yang dirasakan dengan aktifitas bermain

2.3.7 Artikel Utama dan Pendukung

Tabel 2.8 Artikel Utama dan Pendukung

No.	Artikel	Penulis	Tahun	Judul	Sumber
1	Utama	Rianti, Ria Setia Sari, Neneng Gantini, Alif Fuadi	2022	Pengaruh Terapi Aktivitas Bermain Mewarnai Terhadap Tingkat Kecemasan Anak Dirawat Inap RSUD Kabupaten Tangerang	Jurnal Kesehatan, Vol. 11, No. 2, Sinta 4
2	Pendukung	Kuat Sitepu, Luci Riani Br Ginting, Ratna Bulan, Sarmana, Samuel Ginting	2021	Pengaruh Terapi Bermain Mewarnai Terhadap Kecemasan Pada Anak Prasekolah Dengan Hospitalisasi Di RS Grandmed Lubuk Pakam Tahun 2020	Jurnal Keperawatan dan Fisioterapi (JKF), Vol. 3, No. 2, Sinta 4
3	Pendukung	Nova Gerungan dan Eirene Walelang	2020	Mewarnai Gambar Terhadap Tingkat Kecemasan Anak Usia Prasekolah Yang Dirawat Di RSUP Prof. Dr. R. D. Kandou Manado	Jurnal Skolastik Keperawatan, Vol. 6, No. 2, Sinta 5
4	Pendukung	Tantri Maulani Putri, Dwiyanti Purbasari, Thia Octiany	2019	Pengaruh Terapi Mewarnai Terhadap Kenyamanan Hospitalisasi Pada Anak Usia Prasekolah Di RSUD Waled Kabupaten Cirebon Tahun 2018	Jurnal Kesehatan Mahardika, Vol. 6, No. 1, Sinta 5
5	Pendukung	Edita Revine Siahaan dan Juniah	2022	Pengaruh Terapi Bermain Mewarnai Terhadap Kecemasan Pada Anak Usia Prasekolah Akibat Hospitalisasi	Jurnal Keperawatan Bunda Delima (JKBD), Vol. 4, No. 2, Sinta 5

BAB III

METODOLOGI PENELITIAN

3.1 Rancangan Studi Kasus

Studi kasus merupakan suatu teknik mempelajari seseorang atau individu secara mendalam untuk membantu memperoleh penyesuaian diri yang lebih baik (Jamila et al., 2020). Menurut Hidayat (2019), studi kasus (*case study*) adalah suatu bagian dari metodologi penelitian yang dalam pembahasannya peneliti dituntut agar lebih cermat, mendalam, serta teliti untuk mengungkapkan suatu kasus ataupun peristiwa, baik itu bersifat perorangan atau berkelompok.

Pada penulisan Karya Tugas Akhir ini, jenis penelitian yang digunakan penulis adalah melakukan ‘studi kasus’ dimana dalam penyajiannya dilakukan secara mendalam untuk melihat suatu keadaan atau kondisi pasien dengan cara menyeluruh dan tersistematis. Pengumpulan data diawali dengan *informed consent*, lalu memulai proses wawancara kepada keluarga pasien dan pasien, kemudian melakukan observasi, pemeriksaan fisik, serta pendokumentasian. Setelah data terkumpul kemudian melakukan analisis data dan memberikan intervensi berdasarkan EBPN (*Eviden Based Practice in Nursing*) yaitu *Coloring Therapy*, dimana implementasi dilakukan satu kali sehari selama tiga hari pemberian. Terakhir dilakukan evaluasi berdasarkan EBPN sebelum dan sesudah pemberian intervensi *Coloring Therapy* pada anak yang mengalami kecemasan akibat hospitalisasi.

3.2 Subyek Studi Kasus

Dalam studi kasus ini, subyek yang digunakan ialah bersifat individu atau pasien yang telah memenuhi kriteria inklusi dan eksklusi sebagai berikut:

a. Kriteria Inklusi

Adapun kriteria inklusi pada studi kasus ini sebagai berikut:

1. Pasien anak yang bersedia menjadi subyek studi kasus
2. Pasien anak yang mengalami masalah keperawatan ansietas atau kecemasan akibat hospitalisasi

b. Kriteria Eksklusi

Adapun kriteria eksklusi pada studi kasus ini sebagai berikut:

1. Pasien anak yang pulang sebelum tiga hari pemberian intervensi
2. Pasien anak yang sama sekali tidak dapat bergerak

3.3 Fokus Studi Kasus

Fokus studi kasus pada karya tugas akhir ini yaitu melakukan asuhan keperawatan pada pasien anak yang mengalami kecemasan akibat hospitalisasi menggunakan intervensi *coloring therapy*.

3.4 Instrumen Studi Kasus

Instrumen penelitian adalah alat yang digunakan oleh peneliti untuk memperoleh, mengukur dan menganalisis data dari subjek atau sampel yang berkaitan dengan objek atau masalah yang diteliti (Kurniawan, 2021). Menurut Sugiyono (2014), instrumen penelitian diartikan sebagai suatu alat yang digunakan untuk mengukur fenomena alam ataupun sosial yang akan diamati. Dalam studi kasus ini instrumen yang digunakan adalah pengukuran kecemasan FIS (*Facial Image Scale*) yang dikembangkan oleh Mc Murty (2016), untuk mengukur kecemasan pada pasien anak. FIS yang merupakan suatu alat ukur yang digunakan untuk mengetahui tingkat kecemasan anak berdasarkan pada ekspresi wajah yang nampak. Skala pengukuran tingkat kecemasan ini terdiri dari lima baris ekspresi wajah (Nurlaila et al., 2021). Adapun pengkategorian FIS sebagai berikut:

Gambar 3.1 Pengkategorian FIS

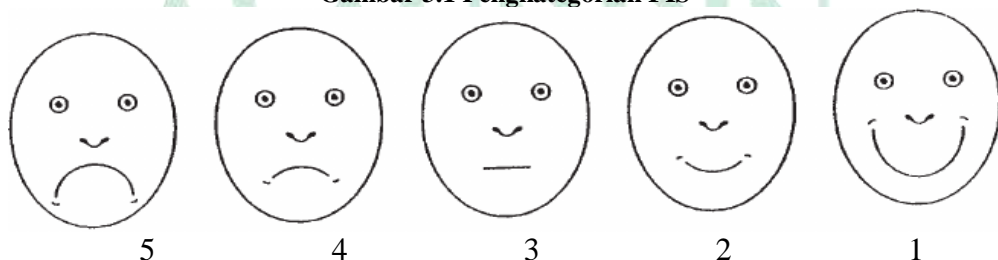

- a. Gambar 1 adalah sangat tidak cemas ditunjukkan dengan sudut bibir terangkat keatas kearah mata dan memiliki skor 1
- b. Gambar 2 adalah tidak cemas ditunjukkan dengan sudut bibir sedikit terangkat keatas kearah mata dan memiliki skor 2

- c. Gambar 3 adalah cemas ringan ditunjukkan dengan sudut bibir ditarik ke samping mau tidak bergerak dan memiliki skor 3
- d. Gambar 4 adalah cemas sedang ditunjukkan dengan sudut bibir ditarik ke arah dagu dan memiliki skor 4
- e. Gambar 5 adalah sangat cemas (cemas berat) ditunjukkan dengan sudut bibir sangat ditekek ke bawah dagu hingga menangis dan memiliki skor 5

Adapun instrumen pendukung lainnya yaitu buku mewarnai dan pensil warna / krayon.

3.5 Prosedur Pengambilan Data

a. Tahap persiapan

1. Mahasiswa (i) mengajukan judul terkait studi kasus yang akan diteliti dan mengajukan intervensi berbasis *Evidence Based Practice in Nursing* (EBPN) kepada dosen yang ditunjuk sebagai dosen pembimbing.
2. Mahasiswa (i) melakukan koordinasi dengan kepala ruangan Pinang RSUP Dr Wahidin Sudirohusodo Kota Makassar untuk menjelaskan prosedur studi kasus yang akan dilakukan.
3. Mahasiswa (i) menjelaskan kepada pasien dan keluarga terkait tindakan yang akan dilakukan.
4. Mahasiswa (i) menyiapkan perlengkapan yang akan digunakan dalam melakukan *coloring therapy*.

b. Pengumpulan data

Pengumpulan data diperoleh melalui metode observasi dan wawancara.

c. Penyusunan laporan

Laporan disusun berdasarkan tahapan penulisan karya tulis ilmiah.

3.6 Tempat dan Waktu Pengambilan Data Studi Kasus

Studi kasus ini dilakukan di RSUP Dr Wahidin Sudirohusodo Kota Makassar tepatnya di ruang perawatan anak Pinang dan studi kasus ini telah dilakukan pada bulan Desember 2022.

3.7 Analisis Data dan Penyajian Data

Analisis data adalah serangkaian kegiatan untuk meninjau, mengelompokkan, mensistematisasikan, menafsirkan, dan memvalidasi data sehingga suatu fenomena memiliki nilai sosial, akademik, dan ilmiah. Analisis data disebut juga sebagai pengolahan data dan interpretasi data (Siyoto & Sodik, 2015). Tujuan dari analisis data adalah untuk mendapatkan gambaran hasil studi kasus yang dirumuskan dalam tujuan penulisan dan untuk menarik kesimpulan studi kasus secara umum yang memberikan kontribusi bagi pengembangan ilmu yang relevan (Notoatmodjo, 2012).

Analisis data dilakukan sejak peneliti turun praktek kelapangan, mulai dari awal pengumpulan data hingga semua data terkumpul. Analisis data dilakukan dengan cara mengumpulkan fakta melalui pengkajian keperawatan, membandingkan dengan teori yang ada dan dituangkan melalui opini pembahasan. Teknik yang digunakan yaitu dengan menarasikan jawaban yang telah diperoleh dari hasil observasi, wawancara, dan dokumentasi yang kemudian akan diinterpretasikan oleh peneliti untuk memberikan intervensi terkait masalah yang ditemukan. Tahapan selanjutnya yaitu penyajian data dimana data yang disajikan dalam bentuk uraian naratif serta sintesis kemudian dikemukakan dalam memberikan interpretasi hasil.

3.8 Etika Studi Kasus

Dalam melakukan studi kasus, seorang peneliti harus berpedoman pada Kode Etik yang merupakan pedoman etik yang berlaku dalam setiap kegiatan studi kasus yang melibatkan peneliti, pihak-pihak yang diteliti, dan masyarakat yang akan menerima dampak dari hasil studi kasus (Notoatmodjo, 2012). Prinsip-prinsip etika dalam melakukan studi kasus ini digunakan untuk melindungi subyek atau pasien dari berbagai kekhawatiran dan implikasi yang muncul selama kegiatan studi kasus. Menurut Nursalam (2016), prinsip etika dalam penelitian dapat dibedakan menjadi tiga bagian yaitu prinsip manfaat, prinsip menghargai hak-hak subjek, dan prinsip keadilan. Dalam studi kasus ini, peneliti menyoroti bahwa ada beberapa etik yang perlu difokuskan yaitu:

a. *Beneficence* (Manfaat) dan *Non Maleficence* (Tidak Merugikan)

Penelitian ini diharapkan dapat memberikan manfaat yang sebesar-besarnya bagi masyarakat pada umumnya dan pihak yang disurvei pada khususnya. Manfaat yang diharapkan dari studi kasus ini antara lain hasil studi kasus dapat menambah pengetahuan tentang efektivitas *coloring therapy* pada asuhan keperawatan anak penyakit kronis dengan diagnosa medis nefroblastoma yang mengalami kecemasan akibat hospitalisasi dan menjadi masukan serta sumber informasi bagi rumah sakit khususnya di bidang keperawatan dan pelayanan, mengurangi angka kecemasan anak akibat hospitalisasi di berbagai fasilitas kesehatan. Dalam studi kasus ini, peneliti memiliki kewajiban untuk tidak membahayakan subyek penelitian. Subyek dapat memilih untuk berpartisipasi dalam studi kasus tanpa risiko yang merugikan. Studi kasus ini berupaya untuk menghindari kerugian fisik, psikologis, sosial dan ekonomi pada subyek.

b. *Anomity* (Tanpa Nama) dan *Confidentiality* (Kerahasiaan)

Anomity adalah ukuran kerahasiaan, peneliti tidak akan memberikan nama subyek, sehingga subyek hanya akan dituliskan inisialnya pada laporan studi kasus ini. Peneliti tidak memberikan informasi mengenai identitas dan kerahasiaan subyek. Dengan kata lain, informasi yang diperoleh peneliti tidak akan dibagikan kepada orang lain dan hanya akan digunakan untuk kepentingan karya tugas akhir. Seperti dalam penelitian ini, hanya beberapa huruf pertama dari nama yang digunakan untuk melindungi kerahasiaan subyek penelitian. Dalam studi kasus ini, peneliti harus menghormati hak-hak subyek atau pasien tersebut.

c. *Justice* (Adil)

Prinsip keadilan yang ditekankan dalam studi kasus ini adalah peneliti menjamin perlakuan dan manfaat yang sama bagi semua elemen atau subjek penelitian. Dalam hal ini juga peneliti tidak akan melakukan diskriminasi terhadap subjek baik dari segi gender, agama, etnis, dan sebagainya.

BAB IV

LAPORAN KASUS

4.1 Pengkajian

I. Biodata

A. Identitas Klien

Nama : An. M.I.H
TTL/Usia : Kolaka, 28 Mei 2019 / 3 Tahun 6 Bulan
Jenis Kelamin : Laki-Laki
Agama : Islam
Pendidikan : Belum Sekolah
Alamat : Jl. Teluno Poros
Tanggal Masuk : 23 Desember 2022
Tanggal Pengkajian : 27 Desember 2022
Diagnosa Medik : Tumor Intraabdomen Of Causa
Nefroblastoma Sinistra Grade III

B. Identitas Orang Tua

1. Ayah

Nama : Tn. G
Usia : 36 Tahun
Pendidikan : SD
Pekerjaan : Petani
Agama : Islam
Alamat : Kolaka

2. Ibu

Nama : Ny. H
Usia : 39 Tahun
Pendidikan : SD
Pekerjaan : IRT
Agama : Islam
Alamat : Kolaka

C. Identitas Saudara Kandung

Tabel 4.1 Identitas Saudara Kandung

No.	Nama	Usia	Hubungan	Status Kesehatan
1.	An. Z	11 Tahun	Saudara	Sehat
2.	An. R	7 Tahun	Saudari	Sehat
3.	An. M.I.H	3 Tahun 6 Bulan	Pasien	Sakit
4.	An. U	3 Tahun 6 Bulan	Saudara Kembar	Sehat

II. Keluhan Utama / Alasan Masuk Rumah Sakit : Lemah

Ibu pasien mengatakan penyakit yang diderita anaknya sudah sejak \pm 1 bulan yang lalu, kemudian pada awal Desember \pm 3 minggu yang lalu dilakukan operasi pengangkatan ginjal kiri. Anak nampak lemah dan kurus.

III. Riwayat Kesehatan

A. Riwayat Kesehatan Sekarang

Anak laki-laki dirujuk oleh dokter spesialis dari Rumah Sakit Bahteramas Kendari dengan diagnosis nephroblastoma sinistra stadium III + peripheral artery disease + anemia + gizi buruk untuk menjalani kemoterapi dan evaluasi lebih lanjut oleh bedah vaskuler. Ada benjolan dialami sejak 1 bulan sebelum masuk rumah sakit. kemudian pada awal desember telah dilakukan operasi pengangkatan ginjal kiri. Pasien sulit menggerakkan kedua kaki dan muncul kehitaman pada kedua ibu jari kaki setelah menjalani operasi hingga saat ini. Tidak demam, Tidak kejang, ada riwayat batuk sejak 10 hari yang lalu sebelum masuk rumah sakit, tidak sesak, tidak muntah, anak malas makan dan minum, buang air besar biasa kuning, buang air kecil kuning kesan cukup. Ibu pasien mengatakan anaknya sering mengeluh sakit pada bagian kedua paha dan kaki, anak nampak sulit menggerakkan ekstremitas bawah. Ibu pasien mengatakan anak kurang nafsu makan, pasien nampak kurus, ada iga gambang.

B. Riwayat Kesehatan Lalu (Khusus untuk anak usia 0-5 tahun)

1. Prenatal care

- a. Pemeriksaan kehamilan : Ibu pasien mengatakan rutin periksa kehamilan setiap bulan

- b. Keluhan selama hamil : (~~Perdarahan/ PHS/ Infeksi/ Ngidam/ Muntah- muntah/ Demam/ Perawatan selama hamil~~)
- c. Riwayat : Terkena sinar: Tidak pernah ; Terapi obat: Tablet tambah darah
- d. Kenaikan BB selama hamil : Ibu pasien mengatakan sebelum hamil berat badannya 65 Kg, tetapi saat hamil berat badannya menjadi 80 Kg
- e. Imunisasi TT : Ibu pasien mengatakan pernah diberikan imunisasi TT pada kehamilan pertamanya
- f. Golongan darah ibu : A ; Golongan darah ayah : B
2. Natal
- a. Tempat melahirkan : RS Bahteramas ; Klinik : - ; Rumah : -
- b. Lama dan jenis persalinan : Ibu pasien mengatakan bahwa ia menjalani operasi caesar, ia melahirkan anak kembar dimana selang persalinan bayi pertama dan kedua sekitar 5 menit. Ibu pasien juga mengatakan saat itu tekanan darahnya tinggi, sekitar 160 mmHg (~~Spontan/ Forceps/ Operasi/ Lain-lain~~)
- c. Penolong persalinan : (~~Dokter/ Bidan/ Dukun~~)
- d. Cara untuk memudahkan persalinan : Tidak diketahui (Drips/ Obat perangsang)
- e. Komplikasi waktu lahir : Robek perineum: Tidak ada (Operasi Sc) ; Infeksi nifas : Tidak ada infeksi
3. Post natal
- a. Kondisi bayi : BB lahir : 3000 gram; PB : Ibu Pasien mengatakan lupa
- b. Apakah anak mengalami : Penyakit kuning :Tidak ada ; Kebiruan : Tidak ada ; Kemerahan : Tidak ada ; Problem menyusui : Tidak ada ; BB tidak stabil : BB normal (Untuk semua Usia)
- Penyakit yang pernah dialami : (~~Batuk/ Demam/ Diare/ Kejang/ Lain-lain~~)

- Kecelakaan yang dialami : Tidak pernah (~~Jatuh/ Tenggelam/ Lalu lintas/ Keracunan~~)
- Pernah alergi : Tidak pernah (~~Makanan/ Obat-obatan/ Zat/ Subtansi kimia/ Textil~~)
- Komsumsi obat-obatan bebas : Tidak pernah
- Perkembangan anak dibanding saudara-saudaranya : (~~Lambat/ Sama/ Cepat~~).

C. Riwayat Kesehatan Keluarga

1. Penyakit anggota keluarga : Ibu Pasien ada riwayat hipertensi (~~Alergi/ Asma/ TBC/ Hipertensi/ Penyakit jantung/ Stroke/ Anemia/ Hemofilia/ Artritis/ Migrain/ DM/ Kanker/ Jiwa~~).

2. Genogram

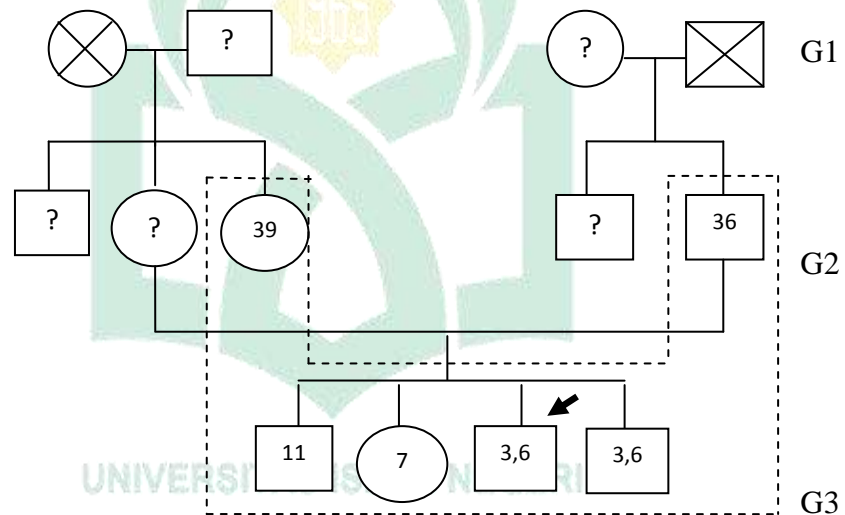

Keterangan :

- : Perempuan | : Garis Keturunan
 □ : Laki-Laki | — : Garis Pernikahan
 ↙ : Pasien | ✕ : Meninggal
 ? : Umur Tidak Diketahui | ⋮ : Tinggal Serumah

G1 : Nenek dari ibu pasien sudah meninggal dan kakek dari ibu pasien masih hidup. Sedangkan Kakek dari ayah pasien sudah meninggal dan

nenek dari ayah pasien masih hidup. Keluarga pasien menyatakan tidak ada penyakit penyerta baik menular ataupun menurun dari kakek dan nenek pasien. Beliau meninggal karena faktor usia.

G2 : Kedua orang tua pasien masih hidup. Ibu pasien berusia 39 tahun merupakan anak ketiga dari tiga bersaudara sedangkan ayah pasien berumur 36 tahun merupakan anak kedua dari dua bersaudara. Ayah pasien dalam kondisi sehat, sedangkan ibu pasien ada riwayat hipertensi, Ibu menyatakan bahwa tekanan darahnya sering naik turun.

G3 : Pasien merupakan anak ketiga dari empat bersaudara. Ibu pasien mengatakan tidak ada keluarga yang memiliki penyakit yang sama dengan pasien. Pasien merupakan anak lahir kembar, saudara kembar pasien tidak memiliki penyakit yang sama dengan pasien dan dalam kondisi sehat.

IV. Riwayat Imunisasi

Tabel 4.2 Riwayat Imunisasi

No.	Jenis Imunisasi	Usia Pemberian	Reaksi Setelah pemberian
1	BCG	1 Bulan	-
2	DPT (I, II, III)	2, 3 Bulan	-
3	Polio (I, II, III, IV)	1, 2, 3 Bulan	-
4	Campak	-	-
5	Hepatitis	< 24 Jam	-

V. Riwayat Tumbuh Kembang

A. Pertumbuhan Fisik

1. Berat badan : Berat Badan saat di UGD 12,5 Kg, Saat ini berat badan anak yaitu 9,8 Kg (dibawah -3 SD) atau berat badan sangat kurang.

2. Tinggi badan : 92 Cm

B. Waktu tumbuh gigi : Umur 9 bulan

C. Perkembangan Tiap tahap Usia Anak Saat

1. Berguling : 4 Bulan

2. Duduk : 5 Bulan

3. Merangkak : 5 Bulan

4. Berdiri : 9 Bulan

5. Berjalan : 11 Bulan
6. Senyum kepada orang lain pertama kali : Lupa
7. Bicara pertama kali : Lupa
8. Berpakaian tanpa bantuan : Ibu mengatakan usia 2 tahun

VI. Riwayat Nutrisi

A. Pemberian ASI

1. Pertama kali disusui : Awal lahir
2. Cara pemberian : Setiap kali menangis : Iya ; Terjadwal:-
3. Lama pemberian : 2 Bulan/ ~~Tahun~~

B. Pemberian Susu Formula

1. Alasan pemberian : Pemberian ASI dihentikan karena sudah tidak keluar
2. Jumlah pemberian : Lupa
3. Cara pemberian : Dengan dot : Iya ; Sendok :- ; Dan lain-lain : -

C. Pola perubahan nutrisi tiap tahap usia sampai nutrisi saat ini

Tabel 4.3 Pola Perubahan Nutrisi

Usia	Jenis Nutrisi	Lama Pemberian
0 – 4 Bulan	ASI dan Susu Formula	ASI diberikan selama 2 Bulan, Setelah itu diberi
4 – 12 Bulan	Susu Formula dan MPASI	Susu Formula Sejak umur 5 bulan
Saat Ini	Makan biasa 3 x 300 kkal dan Susu F100 5 x 120	Saat sakit sekarang ini

VII. Riwayat Psikososial

- A. Apakah anak dan orang tua tinggal di : (Rumah sendiri/ ~~Kontrak~~)
- B. Lingkungan berada di : (~~Kota/ Setengah kota/ Desa~~)
- C. Apakah rumah : Dekat dengan sekolah : Iya ; Memiliki ruang bermain : Tidak ada Memiliki kamar tidur sendiri: Tidak ada
- D. Apakah ada tangga yang bisa membahayakan anak : Iya
- E. Hubungan antar anggota keluarga : Harmonis: Iya ; Berjauhan: Tidak
- F. Pengasuh anak (Orang tua/ ~~Baby siter/ Pembantu/ Nenek/ Kakek/ dan lain lain~~)

VIII. Riwayat Spiritual

- A. Support sistem dalam keluarga : Orang tua, saudara, dan sanak keluarga
- B. Kegiatan Keagamaan : Tidak ada, Ibu mengatakan anaknya belum terlalu mengerti soal beribadah.

IX. Reaksi Hospitalisasi

- A. Pengalaman keluarga tentang sakit dan rawat inap
 - 1. Mengapa ibu membawa anaknya ke RS : Karena anak mengalami sakit
 - 2. Apakah dokter menceritakan tentang kondisi anak (~~Ya~~/ Tidak)
 - 3. Bagaimana perasaan orang tua saat ini. (Cemas/ ~~Takut/ Khawatir/ Biasa~~)
 - 4. Apakah orang tua akan selalu berkunjung (Ya/ ~~Kadang-kadang/ Tidak~~)
 - 5. Siapa yang akan tinggal dengan anak (Ayah/ Ibu/ ~~Kakak/ Lain-lain~~)
- B. Pemahaman anak tentang sakit dan rawat inap
 - 1. Mengapa keluarga/ orang tua membawa kamu ke RS ?
Anak belum mengerti terkait kondisi kesehatannya saat ini.
 - 2. Menurutmu apa penyebab kamu sakit ?
Anak berusia 3 tahun 6 bulan belum mengerti terkait penyebab perubahan kondisi kesehatannya saat ini.
 - 3. Apakah dokter menceritakan keadaanmu ?
Kondisi pasien hanya diceritakan kepada kedua orang tuanya karena anak belum mengerti terkait kondisinya saat ini.
 - 4. Bagaimana rasanya dirawat di RS : (~~Bosan~~/ Takut/ ~~Senang/ Lain-lain~~), anak mengatakan takut, anak nampak gelisah saat diajak berinteraksi, kontak mata anak kurang, anak nampak murung dan sering menunduk, selain itu anak biasanya menangis ketika akan diberikan tindakan perawatan,

berdasarkan *facial image scale* anak mengalami kecemasan sedang dengan ekspresi wajah berada di angka 4.

X. Aktivitas Sehari-Hari

A. Nutrisi

Tabel 4.4 Status Nutrisi

No	Kondisi	Sebelum Sakit	Saat Sakit
1.	Selera makan	Ibu pasien mengatakan sebelum sakit anaknya memang malas makan	Saat sakit nafsu makan menurun
2.	Menu makan	Menu biasa	Nasi, lauk, sayur
3.	Frekuensi makan	2-3 x sehari	3 x sehari, makanan tidak pernah dihabiskan, anak hanya menghabiskan 3 sendok makan
4.	Makanan pantangan	Tidak ada	Tidak ada
5.	Pembatasan pola makan	Tidak ada	Tidak ada
6.	Cara makan	Makan seperti biasanya	Pasien disuapi oleh ibunya
7.	Ritual saat makan	Tidak ada	Tidak ada

B. Cairan

Tabel 4.5 Status Cairan

No	Kondisi	Sebelum Sakit	Saat Sakit
1.	Jenis minuman	Air putih dan Susu cap anak	Air putih dan Susu F100
2.	Frekuensi minum	Ibunya mengatakan minum cukup kira-kira 4-5 gelas sehari	Air putih cukup Susu F100 5 x 120
3.	Kebutuhan cairan	Tidak diketahui	Tidak diketahui
4.	Cara pemenuhan	Minum air	Minum air, susu, dan terpasang infus kaen 3B pada tangan kiri

C. Eliminasi (BAB dan BAK)

Tabel 4.6 Status Eliminasi

No	Kondisi	Sebelum Sakit	Saat Sakit
BAB			
1.	Tempat pembuangan	WC	Menggunakan popok
2.	Frekuensi (waktu)	Rutin kesan normal	1-2 x sehari
3.	Konsistensi	Normal	Sedikit dan berbutir-butir
4.	Kesulitan	Tidak ada	Perut agak kembung
5.	Obat pencahar	Tidak ada	Tidak ada
BAK			

1.	Tempat pembuangan	WC	Menggunakan popok
2.	Frekuensi	Rutin kesan normal	Ganti popok 5x sehari
3.	Warna dan bau	Normal	Normal
4.	Volume	Tidak diketahui	Tidak diketahui
5.	Kesulitan	Tidak ada	Tidak ada

D. Istirahat Tidur

Tabel 4.7 Status Istirahat dan Tidur

No	Kondisi	Sebelum Sakit	Saat Sakit
1.	Jam tidur a. Siang b. Malam	Jarang tidur siang Tidur malam dari jam 8-9	Tidur siang sebentar sekitar <1 jam Selama sakit pasien juga tidur dari jam 8 malam
2.	Pola tidur	Nyenyak	Sering terbangun malam ketika merasa nyeri
3.	Kebiasaan sebelum tidur	Menonton	Tidak ada
4.	Kesulitan tidur	Tidak ada	Ada karena nyeri

E. Olahraga

Tabel 4.8 Status Olahraga

No	Kondisi	Sebelum Sakit	Saat Sakit
1.	Program olahraga	Tidak ada	Tidak ada
2.	Jenis dan frekuensi	Tidak ada	Tidak ada
3.	Kondisi setelah olahraga	Tidak ada	Tidak ada

F. Personal Hygiene

Tabel 4.9 Status Personal Hygiene

No	Kondisi	Sebelum Sakit	Saat Sakit
1.	Mandi a. Cara b. Frekuensi c. Alat mandi	Mandi mandiri 2x sehari Sabun, shampo, sikat gigi, pasta gigi, handuk	Diseka-seka 1x sehari Tisu basah dan kering
2.	Cuci rambut a. Frekuensi b. cara	2x sehari Diusap	Tidak pernah Tidak pernah

3.	Gunting kuku a. Frekuensi b. cara	1x seminggu Seperti biasanya	Kadang-kadang ketika terlihat panjang Seperti biasanya
4.	Gosok gigi a. Frekuensi b. cara	2x sehari Seperti biasanya	Tidak pernah Tidak pernah

G. Aktivitas / Mobilitas Fisik

Tabel 4.10 Status Aktivitas / Mobilitas Fisik

No	Kondisi	Sebelum Sakit	Saat Sakit
1.	Kegiatan sehari-hari	Bermain bersama saudaranya	Pasien nampak banyak berbaring di tempat tidur, Ibu pasien mengatakan bahwa anaknya dibantu total dalam melakukan aktivitas
2.	Pengaturan jadwal harian	Tidak ada jadwal khusus	Tidak ada jadwal
3.	Penggunaan alat bantu aktivitas	Tidak ada	Tidak ada
4.	Kesulitan pergerakan tubuh	Tidak ada	Kaki belum bisa digerakkan

H. Rekreasi

Tabel 4.11 Status Rekreasi

No	Kondisi	Sebelum Sakit	Saat Sakit
1.	Perasaan saat sekolah	Pasien belum sekolah	Belum sekolah
2.	Waktu luang	Bermain dengan saudaranya	Hanya berbaring di tempat tidur
3.	Perasaan setelah rekreasi	Tidak pernah rekreasi	Tidak pernah rekreasi, anak perlu istirahat total
4.	Waktu senggang keluarga	Bermain dan bercerita bersama anak	Menjaga anaknya yang sedang sakit
5.	Kegiatan hari libur	Bermain	Tidak ada

XI. Pemeriksaan Fisik

- A. Keadaan umum : Pasien nampak lemah dan sakit berat (~~Baik~~/ Lemah/ Sakit berat)
- B. Tanda-tanda vital
 1. S u h u : 37°C
 2. N a d i : 180 x/mnt
 3. Respirasi : 28 x/mnt

4. Tekanan darah : 90/80 mmHg

C. Antropometri

1. Tinggi Badan : 92 cm
2. Berat Badan : 9,8 kg (Ibu pasien mengatakan sebelum sakit berat pasien 12,5 kg)
3. Lingkar lengan atas : 13 cm
4. Lingkar kepala : 47 cm
5. Lingkar dada : 49 cm
6. Lingkar perut : 51 cm
7. Skin fold : Tidak dikaji

D. Sistem pernapasan

1. Hidung : Bentuk (Simetris kiri-kanan/ ~~Tidak~~); Pernapasan cuping hidung : Tidak ada ; Secret : Tidak ada ; Polip : Tidak ada ; Epistaksis : Tidak ada ; Nyeri dihidung : Tidak ada ; Trauma : Tidak ada ; Mimisan : Tidak ada.
2. Leher : Pembesaran kelenjar : Tidak ada ; Tumor : Tidak ada
3. Dada
 - a. Bentuk dada (Normal chest/ ~~Barrel chest/ Pigeon chest~~)
 - b. Perbandingan ukuran AP dengan transversal : Normal
 - c. Gerakan dada : Simetris : Iya ; Terdapat retraksi otot Bantu pernapasan : Tidak ada
 - d. Suara napas (VF / Ronchi/ ~~Wheezing/ Stridor/ Rales~~)
4. Apakah ada Clubbing finger : Tidak ada

E. Sistem Cardio Vaskuler

1. Conjunctiva : (~~Anemia/~~ tidak); Bibir : Nampak kering (~~Pucat/ cyanosis~~); Arteri carotis : berdenyut (Kuat/ ~~lemah~~), Tekanan vena jugularis (~~Meninggi/~~ tidak)
2. Ukuran jantung (Normal/ ~~Membesar/ IC atau apex~~)
3. Suara jantung : S1: Vesikuler ; S2: Vesikuler; Bising aorta: Normal
4. *Capillary Refilling Time* : < 2 detik

F. Sistem Pencernaan

1. Sklera : (~~Ikterus~~/ tidak); Bibir: (~~Lembab~~/ Kering/ ~~Pecah-pecah~~); Labio skizis (~~Ada~~/ Tidak)
2. Mulut : Stomatitis : Tidak ada ; Palato skizis: Tidak ada ; Jumlah gigi : Lengkap ; Kemampuan menelan : Ibu mengatakan anaknya mampu menelan namun kurang nafsu makan (Baik/ sulit)
3. Gaster : Nampak (~~Kembung~~/ nyeri) ,
4. Abdomen : Hati: (~~Teraba~~/ Tidak); Lien; (~~Teraba~~/ Tidak); ginjal: kanan (~~Teraba~~/ Tidak); Gerakan peristaltic : 5 kali per menit
5. Anus : (~~Leeet~~/ tidak); Haemoroid (~~ada~~/ tidak)

G. Sistem penglihatan

Bentuk mata (Simetris kiri-kanan / ~~Tidak~~), Kongjungtiva (~~Anemis~~/ Tidak), Skelera (~~Ikterik~~/ Tidak)

H. Sistem pendengaran

Bentuk Telinga: Bentuk (Simetris kiri-kanan/ ~~Tidak~~) Keadaan daun telinga: normal dan bersih; Kanal auditoris: (Bersih/ ~~tidak~~); Serumen: Tidak ada

I. Sistem saraf

1. Fungsi cerebral

- a. Status mental : Oreintasi: Baik ; Daya ingat : Baik ; Perhatian dan perhitungan : Baik ; Bahasa : Baik
- b. Kesadaran : Eyes: 4 ; Motorik: 6 ; Verbal: 5 ; dengan GCS: 15
- c. Bicara (~~Ekspresif~~/ Resiptive)

2. Fungsi cranial

- a. N. I : Anak mampu membedakan berbagai macam bau (Ya/~~Tidak~~)
- b. N. II : Visus : Baik ; Lapang pandang: Baik
- c. N. III, IV, VI: Gerakan bola mata : Normal kanan dan kiri ; Pupil (Isokor/ ~~anisokor~~)

- d. N. V : Sensorik: Baik ; Motorik: Baik
- e. N. VI : Otonom: Baik ; Motorik: Baik
- f. N. VIII : Pendengaran : Baik ; Keseimbangan: Pasien tidak mampu menggerakkan kedua kakinya sehingga pasien tidak mampu berdiri dan mengganggu keseimbangannya
- g. N. IX : Anak mampu membedakan rasa asin/ manis/ pahit : Iya
- h. N. X : Gerakan uvula: Baik ; Rangsang muntah/ menelan: Baik
- i. N. XI : Sternocleidomastoideus: Baik ; Trapezius: Baik
- j. N. XII : Gerakan lidah : Baik
3. Fungsi motorik : Massa otot: Baik ; Tonus otot: Lemah ;
 Kekuatan otot: $\begin{array}{c|c} 4 & 4 \\ \hline 1 & 1 \end{array}$
4. Fungsi sensorik : Suhu: 37°C ; Nyeri: Skala 2 (Face scale);
 Getaran: Tidak ada tremor
5. Fungsi cerebellum : Koordinasi : Baik ; Keseimbangan: Pasien tidak mampu berdiri
6. Refleks : Bisep: Normal ; Trisep: Normal ; Patella: Tidak dapat dikaji ; Babinski: Ada
7. Iritasi meningen : Kaku kuduk: Tidak ada ; Laseque sign: Normal ; Brudzinko I/II: Normal
- J. Sistem Muskuloskeletal
1. Kepala : Bentuk kepala : Normo Cephal (~~Mikro/ Makro~~);
 Lingkar Kepala : 47 cm
2. Vertebrae : Normal (~~Scoliosis/ Lordosis/ Kyphosis~~); Gerakan: Baik
3. Pelvis : Gaya jalan: Tidak mampu berjalan; Gerakan: Gerakan terbatas; ROM : Pasif ; Trendelenberg test : Tidak dikaji ;
 Ortolani/ Barlow: Tidak dikaji

4. Lutut : (~~Bengkak~~/ Kaku); Gerakan: Terbatas ; Mc Murray test : Tidak dikaji
5. Ballotement test
 - a) Kaki : nampak kaku (~~Bengkak~~/ Tidak); Gerakan: Terbatas atau ROM pasif pada ekstremitas bawah; Kemampuan jalan: Tidak mampu berjalan
 - b) Tangan : Normal (~~Bengkak~~/ Tidak); Gerakan: Normal ; ROM : Aktif

K. Sistem Integumen

1. Rambut : Warna: Hitam kecoklatan ; Mudah dicabut (~~Ya~~/ Tidak)
2. Kulit : Warna : Coklat ; Temperatur: 37°C; Kelembaban: nampak lembab ; Bulu kulit: Tidak ada; Tahi lalat: Ada ; Ruam: Tidak ada ; Teksture: elastis
3. Kuku : Warna: merah muda ; Permukaan kuku: Normal; Bentuk Kuku: Normal ; Mudah patah: Tidak ; Kebersihan: Kuku nampak panjang tetapi bersih

L. Sistem Endokrin

1. Kelenjar thyroid (~~Terjadi pembesaran~~/ tidak)
2. Ekskresi urine berlebihan : Tidak (Polidipsi/ Poliphagia)
3. Suhu tubuh yang tidak seimbang: Tidak ada ; Keringat berlebihan: Tidak ada
4. Riwayat bekas air seni dikelilingi semut: Tidak ada

M. Sistem Perkemihan

1. Oedema palpebra: Tidak ada ; Moon face: Tidak ada ; Oedema anasarka: Tidak ada
2. Keadaan kandung kemih: Baik
3. Nocturia: Tidak ada ; Dysuria: Tidak ada ; Kencing batu: Tidak ada

N. Sistem Reproduksi

1. Wanita

- a. Payudara : Putting: - ; Aerola mammae: -
 - b. Labia mayora & minora : - ; Secret: - ; Bau: -
2. Laki-Laki
- a. Keadaan glans penis : Baik ; Uretra: Baik ; Kebersihan: Bersih
 - b. Testis sudah turun: Iya

O. Sistem Imun

- 1. Alergi : Tidak ada alergi (~~Cuaca/ Debu/ Bulu binatang/ Zat kimia~~)
- 2. Penyakit yang berhubungan dengan perubahan cuaca : Tidak ada (~~Flu/ Urticaria/ Lain-lain~~)

XII. Pemeriksaan Tingkat Perkembangan

A. 0 – 6 Tahun

Dengan menggunakan DDST

1. Motorik kasar :

Kondisi pasien secara umum lemah sehingga untuk penentuan DDST pada kategori motorik kasar secara garis besar pasien hanya dapat melakukan sebagian dikarenakan kondisi penyakit saat ini. Ibu pasien mengatakan sebelum sakit pasien sangat aktif dalam melakukan aktifitas seperti berjalan, berlari, melompat hingga berdiri dengan 1 kaki selama 6 detik. Dalam hal pernyataan ibu pasien, tumbuh kembang pasien untuk motorik kasar melebihi garis batas usia yang telah ditentukan.

2. Motorik halus :

Perkembangan motorik halus pasien sesuai dengan penilaian Denver yang bersinggungan garis usia pasien didapatkan pasien sudah mampu memilih garis yang lebih panjang, mencontoh membuat lingkaran, menggambar orang, menggoyangkan ibu jari, menara dari kubus dan mencontoh titik. Penilaian 3 perkembangan yang tidak bersinggungan garis usia untuk bagian sebelah kiri pada pasien didapatkan pasien mampu

menyusun menara dari 6 kubus, menyusun menara dari 4 kubus, pasien mampu meniru garis vertikal. Sedangkan untuk perkembangan bagian kanan yang tidak bersinggungan dengan garis usia pasien didapatkan pasien mampu mencontoh gambar segi empat yang ditunjukkan dan menggambar orang.

3. Bahasa :

Perkembangan bahasa pasien sesuai dengan penilaian Denver yang bersinggungan garis usia didapatkan pasien sudah mengetahui 2-3 kata sifat, mengartikan 5 kata, menyebut 4 warna, mengerti 4 kata depan, bicara semua dimengerti, mengetahui 4 kegiatan, mengetahui kegunaan 2-3 benda, menghitung 1 kubus, dan menyebutkan satu warna. Penilaian 3 perkembangan yang tidak bersinggungan pada garis usia untuk bagian sebelah kiri pasien didapatkan pasien mampu mengetahui 2 kegiatan, menyebutkan 4 gambar, dan bicara dengan dimengerti. Sedangkan untuk perkembangan bagian kanan yang tidak bersinggungan dengan garis usia pasien didapatkan pasien mampu menghitung 6 kubus, dan menyebutkan 2 kata yang berlawanan dan mengartikan 7 kata.

4. Personal sosial :

Keadaan umum pasien kurang kooperatif, pasien berdasarkan personal sosial kurang mencapai target sesuai dengan garis DDST tumbuh kembang anak. Pasien kurang mampu merespon dengan baik saat diberikan berbagai pertanyaan, tidak menyapa saat bertemu dengan orang baru serta memerlukan bantuan dalam memenuhi kebutuhannya seperti mengambil makan, berpakaian mengenakan celana dan baju perlu bantuan dan lain sebagainya. Selama sakit kondisi pasien agak lemah dan ibu pasien mengatakan pasien tidak terlalu mampu untuk mengunyah makanan dan menghalangi aktifitas sosial pasien selama hospitalisasi di ruang perawatan.

B. 6 tahun keatas

Perkembangan kognitif : Belum dapat dikaji

Perkembangan Psikoseksual : Belum dapat dikaji

Perkembangan Psikososial : Belum dapat dikaji

XIII. Test Diagnostik

A. Pemeriksaan Laboratorium

Tanggal : 23 Desember 2022

Tabel 4.12 Pemeriksaan Laboratorium

Pemeriksaan	Hasil	Nilai Rujukan	Satuan
HEMATOLOGI			
Anemia			
RET	3,10	0,00-0,10	10 ³ /ul
WBC	14,6	4,00-10,0	10 ³ /ul
RBC	3,94	4,00-6,00	10 ⁶ /ul
HGB	11,3	12,0-16,0	gr/dl
HCT	32	37,0-48,0	%
MCV	82	80,0-97,0	fL
MCH	29	26,5-33,5	pg
MCHC	35	31,5-35,0	gr/dl
PLT	517	150-400	10 ³ /ul
RDW-SD	15,3	37,0-54,0	fL
RDW-CV		10,0-15,0	
PDW	8,2	10,0-18,0	fL
MPV	8,5	6,50-11,0	fL
P-LCR		13,0-43,0	%
PCT	0.00	0,15-0,50	%
NEUT	74,3	52,0-75,0	%
LYMPH	19,3	20,0-40,0	%
MONO	5,4	2,00-8,00	10 ³ /ul
EO	0,6	1,00-3,00	10 ³ /ul
BASO	0,4	0,00-0,10	10 ³ /ul
LED I	-	(L < 10, P < 20)	10 ³ /ul
LED Jam II	-		mm
KIMIA DARAH			
Glukosa			
GDS	106	140	mg/dl
Fungsi Ginjal			
Ureum	53	10-50	mg/dl
Kreatinin	0,34	L (<1,3) ; P (<1,1)	mg/dl
Fungsi Hati			
SGOT	46	<38	U/L
SGPT	101	<41	U/L
Albumin	4,1	3,5-5,0	gr/dl
Elektrolit			
Natrium	133	136-145	mmol/l
Kalium	3,1	3,5-5,1	mmol/l
Klorida	97	97-111	mmol/l

Tanggal : 23 Desember 2022

Pemeriksaan	Hasil	Nilai Rujukan	Satuan
IMUNOSEROLOGI			
Imunoserologi Lain			
CRP Kuantitatif	10,7	< 5	mg/l
Prokalsitonin	0,11	< 0,05	ng/ml

B. Pemeriksaan Radiologi

Foto Thoraks PA/AP

Tanggal : 23 Desember 2022

2. Posisi asimetris, kondisi foto baik, inspirasi cukup
3. Tampak bercak infiltrat parahilar dan paracardial kedua paru
4. Cor : kesan normal, aorta normal
5. Kedua sinus dan diafragma baik
6. Tulang-tulang intak
7. Jaringan lunak sekitar kesan baik

Kesan :

8. Pneumonia bilateral
9. Cor normal

XIV. Terapi Saat Ini

Tabel 4.13 Terapi

Jenis Terapi	Dosis	Rute Pemberian	Indikasi
Vit C	50 mg / 12 jam	Oral	Antioksidan untuk meningkatkan kekebalan tubuh
Ceftriaxone	950 gram/24 jam	IV	Untuk mengatasi penyakit akibat infeksi bakteri
Gentamicin	25 mg/12 jam	IV	Antibiotik yang digunakan untuk mengobati infeksi bakteri
Vit B Comp	1 Tab / 24 jam	Oral	Membantu memenuhi kebutuhan vitamin B
Vit A	200.000u/24 jam	Oral	Nutrisi penting untuk organ penglihatan, pertumbuhan tubuh, pembelahan sel, kesehatan sistem reproduksi dan menunjang sistem kekebalan tubuh
Asam Folat	5 mg/24 jam	Oral	Untuk menjaga daya tahan tubuh

KLASIFIKASI DATA

Tabel 4.14 Klasifikasi Data

Data Subjektif	Data Objektif
<ol style="list-style-type: none"> Anak belum mengerti terkait kondisi kesehatannya saat ini Anak mengatakan takut Anak malas makan dan minum Ibu pasien mengatakan anaknya kurang nafsu makan Ibu pasien mengatakan anaknya sering mengeluh sakit pada bagian kedua paha dan kaki Ibu pasien mengatakan bahwa anaknya dibantu total dalam melakukan aktivitas 	<ol style="list-style-type: none"> Anak nampak gelisah saat diajak berinteraksi Kontak mata anak kurang Anak nampak murung dan sering menunduk Anak biasanya menangis ketika akan diberikan tindakan perawatan Berdasarkan <i>facial image scale</i> anak mengalami kecemasan sedang dengan ekspresi wajah berada di angka 4 Anak nampak lemah dan kurus Ada iga gambang Berat Badan saat di UGD 12,5 Kg, Saat ini berat badan anak yaitu 9,8 Kg (dibawah -3 SD) atau berat badan sangat kurang Makanan tidak pernah dihabiskan, anak hanya menghabiskan 3 sendok makan Anak nampak sulit menggerakkan ekstremitas bawah Pasien nampak banyak berbaring di tempat tidur Pasien tidak mampu berdiri dan berjalan Kaki nampak kaku Gerakan terbatas atau ROM pasif pada ekstremitas bawah Tonus otot lemah Kekuatan otot: $\frac{4}{1} \mid \frac{4}{1}$ S u h u : 37°C N a d i : 180 x/mnt Respirasi : 28 x/mnt Tekanan darah : 90/80 mmHg

KATEGORISASI DATA

Tabel 4.15 Kategorisasi Data

Kategorisasi dan Sub Kategorisasi	Data Subjektif dan Objektif
Respirasi	-
Sirkulasi	S u h u : 37°C N a d i : 180 x/mnt Respirasi : 28 x/mnt Tekanan darah : 90/80 mmHg
Fisiologis Nutrisi dan Cairan	DS : <ol style="list-style-type: none"> Anak malas makan dan minum Ibu pasien mengatakan anak kurang nafsu makan DO : <ol style="list-style-type: none"> Anak nampak lemah dan kurus Ada iga gambang

		<p>3. Berat Badan saat di UGD 12,5 Kg, Saat ini berat badan anak yaitu 9,8 Kg (dibawah -3 SD) atau berat badan sangat kurang</p> <p>4. Makanan tidak pernah dihabiskan, anak hanya menghabiskan 3 sendok makan</p>
	Eliminasi	-
	Aktivitas dan Istirahat	<p>DS :</p> <ol style="list-style-type: none"> Ibu pasien mengatakan anaknya sering mengeluh sakit pada bagian kedua paha dan kaki Ibu pasien mengatakan bahwa anaknya dibantu total dalam melakukan aktivitas <p>DO :</p> <ol style="list-style-type: none"> Anak nampak sulit menggerakkan ekstremitas bawah Pasien nampak banyak berbaring di tempat tidur Pasien tidak mampu berdiri dan berjalan Kaki nampak kaku Gerakan terbatas atau ROM pasif pada ekstremitas bawah Tonus otot lemah Kekuatan otot: $\frac{4}{1} \mid \frac{4}{1}$
	Neurosensory	-
	Reproduksi dan Seksualitas	-
	Nyeri dan Kenyamanan	-
Psikologis	Integritas Ego	<p>DS :</p> <ol style="list-style-type: none"> Anak belum mengerti terkait kondisi kesehatannya saat ini Anak mengatakan takut <p>DO :</p> <ol style="list-style-type: none"> Anak nampak gelisah saat diajak berinteraksi Kontak mata anak kurang Anak nampak murung dan sering menunduk Anak biasanya menangis ketika akan diberikan tindakan perawatan Berdasarkan <i>facial image scale</i> anak mengalami kecemasan sedang dengan ekspresi wajah berada di angka 4
	Pertumbuhan dan Perkembangan	3 Tahun 6 Bulan
Perilaku	Kebersihan Diri	-
	Penyuluhan dan Pembelajaran	-
Relasional	Interaksi Sosial	-
Lingkungan	Keamanan dan Proteksi	-

ANALISIS DATA

Tabel 4.16 Analisis Data

No.	Data	Etiologi	Masalah Keperawatan
1	<p>DS :</p> <ol style="list-style-type: none"> 1. Anak belum mengerti terkait kondisi kesehatannya saat ini 2. Anak mengatakan takut <p>DO :</p> <ol style="list-style-type: none"> 1. Anak nampak gelisah saat diajak berinteraksi 2. Kontak mata anak kurang 3. Anak nampak murung dan sering menunduk 4. Anak biasanya menangis ketika akan diberikan tindakan perawatan 5. Berdasarkan <i>facial image scale</i> anak mengalami kecemasan sedang dengan ekspresi wajah berada di angka 4 6. S u h u : 37°C N a d i : 180 x/mnt Respirasi : 28 x/mnt Tekanan darah : 90/80 mmHg 	<p>Kelainan genetika</p> <p style="text-align: center;">↓</p> <p>Poliferasi patologik blastoma</p> <p style="text-align: center;">↓</p> <p>Tubuh dan glomerulus tidak berdifusi dengan baik pada kehamilan</p> <p style="text-align: center;">↓</p> <p>Blastoma renalis di janin</p> <p style="text-align: center;">↓</p> <p>Tumor wilms / nefroblastoma</p> <p style="text-align: center;">↓</p> <p>Adanya massa di abdomen</p> <p style="text-align: center;">↓</p> <p>Rencana pembedahan / hospitalisasi jangka panjang</p> <p style="text-align: center;">↓</p> <p>Kurang pengetahuan</p> <p style="text-align: center;">↓</p> <p>Gelisah, cemas, sulit tidur, menangis</p> <p style="text-align: center;">↓</p> <p>Ansietas</p>	Ansietas
2	<p>DS :</p> <ol style="list-style-type: none"> 1. Anak malas makan dan minum 2. Ibu pasien mengatakan anak kurang nafsu makan <p>DO :</p> <ol style="list-style-type: none"> 1. Anak nampak lemah dan kurus 2. Ada iga gambang 3. Berat Badan saat di UGD 12,5 Kg, Saat ini berat badan anak yaitu 9,8 Kg (dibawah -3 SD) atau berat badan sangat kurang 4. Makanan tidak pernah dihabiskan, anak hanya menghabiskan 3 sendok makan 	<p>Kelainan genetika</p> <p style="text-align: center;">↓</p> <p>Poliferasi patologik blastoma</p> <p style="text-align: center;">↓</p> <p>Tubuh dan glomerulus tidak berdifusi dengan baik pada kehamilan</p> <p style="text-align: center;">↓</p> <p>Blastoma renalis di janin</p> <p style="text-align: center;">↓</p> <p>Tumor wilms / nefroblastoma</p> <p style="text-align: center;">↓</p> <p>Tumor berdiferensiasi</p> <p style="text-align: center;">↓</p> <p>Tumor menembus kapsul ginjal perirenal, vena renal</p> <p style="text-align: center;">↓</p> <p>Disfungsi ginjal</p>	Defisit Nutrisi

		<p style="text-align: center;">↓</p> <p style="text-align: center;">Gangguan keseimbangan asam basa</p> <p style="text-align: center;">↓</p> <p style="text-align: center;">Asidosis metabolik</p> <p style="text-align: center;">↓</p> <p style="text-align: center;">Peningkatan asam lambung</p> <p style="text-align: center;">↓</p> <p style="text-align: center;">Mual muntah</p> <p style="text-align: center;">↓</p> <p style="text-align: center;">Nafsu makan menurun</p> <p style="text-align: center;">↓</p> <p style="text-align: center;">Ketidakseimbangan nutrisi kurang dari kebutuhan tubuh</p> <p style="text-align: center;">↓</p> <p style="text-align: center;">Defisit Nutrisi</p>	
3	<p>DS :</p> <ol style="list-style-type: none"> 1. Ibu pasien mengatakan anaknya sering mengeluh sakit pada bagian kedua paha dan kaki 2. Ibu pasien mengatakan bahwa anaknya dibantu total dalam melakukan aktivitas <p>DO :</p> <ol style="list-style-type: none"> 1. Anak nampak sulit menggerakkan ekstremitas bawah 2. Pasien nampak banyak berbaring di tempat tidur 3. Pasien tidak mampu berdiri dan berjalan 4. Kaki nampak kaku 5. Gerakan terbatas atau ROM pasif pada ekstremitas bawah 6. Tonus otot lemah 7. Kekuatan otot: $\frac{4}{1} \mid \frac{4}{1}$ 	<p style="text-align: center;">Kelainan genetika</p> <p style="text-align: center;">↓</p> <p style="text-align: center;">Poliferasi patologik blastoma</p> <p style="text-align: center;">↓</p> <p style="text-align: center;">Tubuh dan glomerulus tidak berdifusi dengan baik pada kehamilan</p> <p style="text-align: center;">↓</p> <p style="text-align: center;">Blastoma renalis di janin</p> <p style="text-align: center;">↓</p> <p style="text-align: center;">Tumor wilms / nefroblastoma</p> <p style="text-align: center;">↓</p> <p style="text-align: center;">Imobilisasi</p> <p style="text-align: center;">↓</p> <p style="text-align: center;">Tidak mampu beraktivitas</p> <p style="text-align: center;">↓</p> <p style="text-align: center;">Tirah baring</p> <p style="text-align: center;">↓</p> <p style="text-align: center;">Kehilangan daya otot</p> <p style="text-align: center;">↓</p> <p style="text-align: center;">Penurunan kekuatan otot</p> <p style="text-align: center;">↓</p> <p style="text-align: center;">Perubahan sistem muskuloskeletal</p> <p style="text-align: center;">↓</p> <p style="text-align: center;">Gangguan Mobilitas Fisik</p>	Gangguan Mobilitas Fisik

4.2 Diagnosis Keperawatan

Tabel 4.17 Diagnosis Keperawatan

No.	Diagnosis
1	Ansietas b.d krisis situasional d.d : DS : 1. Anak belum mengerti terkait kondisi kesehatannya saat ini 2. Anak mengatakan takut DO : 1. Anak nampak gelisah saat diajak berinteraksi 2. Kontak mata anak kurang 3. Anak nampak murung dan sering menunduk 4. Anak biasanya menangis ketika akan diberikan tindakan perawatan 5. Berdasarkan <i>facial image scale</i> anak mengalami kecemasan sedang dengan ekspresi wajah berada di angka 4 6. S u h u : 37°C N a d i : 180 x/mnt Respirasi : 28 x/mnt Tekanan darah : 90/80 mmHg
2	Defisit Nutrisi b.d Faktor psikologis (keengganan untuk makan) d.d : DS : 1. Anak malas makan dan minum 2. Ibu pasien mengatakan anak kurang nafsu makan DO : 1. Anak nampak lemah dan kurus 2. Ada iga gambang 3. Berat Badan saat di UGD 12,5 Kg, Saat ini berat badan anak yaitu 9,8 Kg (dibawah - 3 SD) atau berat badan sangat kurang 4. Makanan tidak pernah dihabiskan, anak hanya menghabiskan 3 sendok makan
3	Gangguan Mobilitas Fisik b.d Penurunan kekuatan otot d.d : DS : 1. Ibu pasien mengatakan anaknya sering mengeluh sakit pada bagian kedua paha dan kaki 2. Ibu pasien mengatakan bahwa anaknya dibantu total dalam melakukan aktivitas DO : 1. Anak nampak sulit menggerakkan ekstremitas bawah 2. Pasien nampak banyak berbaring di tempat tidur 3. Pasien tidak mampu berdiri dan berjalan 4. Kaki nampak kaku 5. Gerakan terbatas atau ROM pasif pada ektreitas bawah 6. Tonus otot lemah 7. Kekuatan otot: $\frac{4}{1} \mid \frac{4}{1}$

4.3 Intervensi Keperawatan

Tabel 4.18 Intervensi Keperawatan

No	Diagnosis Keperawatan	Rencana Tindakan Keperawatan		
		Tujuan dan Kriteria Hasil	Intervensi	Rasional
1	<p>Ansietas b.d krisis situasional d.d :</p> <p>DS :</p> <ol style="list-style-type: none"> 1. Anak belum mengerti terkait kondisi kesehatannya saat ini 2. Anak mengatakan takut <p>DO :</p> <ol style="list-style-type: none"> 1. Anak nampak gelisah saat diajak berinteraksi 2. Kontak mata anak kurang 3. Anak nampak murung dan sering menunduk 4. Anak biasanya menangis ketika akan diberikan tindakan perawatan 5. Berdasarkan <i>facial image scale</i> anak mengalami kecemasan sedang dengan ekspresi wajah berada di angka 4 6. S u h u : 37°C N a d i : 180 x/mnt Respirasi : 28 x/mnt Tekanan darah : 90/80 mmHg 	<p>Setelah dilakukan tindakan keperawatan selama 3 x 24 jam, diharapkan tingkat ansietas menurun, dengan kriteria hasil rentang (3-5) :</p> <ol style="list-style-type: none"> 1. Verbalisasi takut atau khawatir akibat kondisi yang dihadapi menurun 2. Perilaku gelisah menurun 3. Kontak mata membaik 	<p>Terapi Bermain (I.10346) Tindakan : Observasi</p> <ol style="list-style-type: none"> 1. Identifikasi perasaan anak yang diungkapkan selama bermain 2. Monitor tingkat kecemasan anak selama terapi <p>Terapeutik</p> <ol style="list-style-type: none"> 3. Ciptakan lingkungan yang aman dan nyaman 4. Sediakan peralatan bermain yang aman, sesuai, kreatif, tepat guna, peralatan yang merangsang perkembangan anak, yang dapat mendorong ekspresi pengetahuan dan perasaan anak 5. Motivasi anak untuk berbagi perasaan, pengetahuan, dan persepsi 6. Lanjutkan sesi bermain secara teratur untuk membangun kepercayaan dan mengurangi rasa takut akan peralatan atau perawatan yang tidak dikenal <p>Edukasi</p> <ol style="list-style-type: none"> 7. Jelaskan tujuan bermain bagi anak dan orang tua 8. Jelaskan prosedur bermain kepada anak dan/atau orang tua dengan bahasa yang mudah dipahami 	<ol style="list-style-type: none"> 1. Untuk mengetahui perasaan anak salam pemberian terapi bermain 2. Untuk mengetahui tingkat kecemasan anak 3. Agar pasien merasa tenang dan nyaman 4. Sebagai media dan alat dalam melakukan terapi bermain mewarnai gambar 5. Agar anak dapat berbagi mengenai apa yang dirasakannya saat ini 6. Agar kecemasan ataupun ketakutan anak dapat diminimalisir dengan adanya terapi bermain secara teratur 7. Agar anak dan orang tuanya mengerti mengenai tujuan diberikannya terapi bermain 8. Agar anak dan orang tuanya mengerti mengenai tahapan atau prosedur terapi bermain mewarnai gambar

2	<p>Defisit Nutrisi b.d Faktor psikologis (keengganan untuk makan) d.d :</p> <p>DS :</p> <ol style="list-style-type: none"> 1. Anak malas makan dan minum 2. Ibu pasien mengatakan anak kurang nafsu makan <p>DO :</p> <ol style="list-style-type: none"> 1. Anak nampak lemah dan kurus 2. Ada iga gambang 3. Berat Badan saat di UGD 12,5 Kg, Saat ini berat badan anak yaitu 9,8 Kg (dibawah -3 SD) atau berat badan sangat kurang 4. Makanan tidak pernah dihabiskan, anak hanya menghabiskan 3 sendok makan 	<p>Setelah dilakukan tindakan keperawatan selama 3 x 24 jam diharapkan status nutrisi membaik, dengan kriteria hasil rentang (3-5) :</p> <ol style="list-style-type: none"> 1. Porsi makan yang dihabiskan meningkat 2. Nafsu makan membaik 	<p>Manajemen Nutrisi (I.03119)</p> <p>Tindakan :</p> <p>Observasi</p> <ol style="list-style-type: none"> 1. Identifikasi status nutrisi <p>Terapeutik</p> <ol style="list-style-type: none"> 2. Sajikan makanan secara menarik dan suhu yang sesuai 3. Berikan makanan tinggi kalori dan tinggi protein <p>Edukasi</p> <ol style="list-style-type: none"> 4. Anjurkan posisi duduk, jika mampu 5. Ajarkan diet yang diprogramkan 	<ol style="list-style-type: none"> 1. Untuk mengetahui status nutrisi pasien 2. Agar nafsu makan pasien dapat kembali 3. Untuk memperbaiki nutrisi pasien 4. Sebagai posisi nyaman untuk mencerna makanan 5. Agar pasien tahu makanan apa saja yang perlu ditingkatkan dan dikurangi terkait kondisi kesehatannya saat ini
3	<p>Gangguan Mobilitas Fisik b.d Penurunan kekuatan otot d.d :</p> <p>DS :</p> <ol style="list-style-type: none"> 1. Ibu pasien mengatakan anaknya sering mengeluh sakit pada bagian kedua paha dan kaki 2. Ibu pasien mengatakan bahwa anaknya dibantu total dalam melakukan aktivitas <p>DO :</p> <ol style="list-style-type: none"> 1. Anak nampak sulit 	<p>Setelah dilakukan tindakan keperawatan selama 3 x 24 jam diharapkan mobilitas fisik meningkat, dengan kriteria hasil rentang (3-5) :</p> <ol style="list-style-type: none"> 1. Pergerakan ekstremitas meningkat 2. Kekuatan otot meningkat 3. Rentang gerak meningkat 	<p>Dukungan Mobilisasi (I.05173)</p> <p>Tindakan :</p> <p>Observasi</p> <ol style="list-style-type: none"> 1. Identifikasi adanya nyeri atau keluhan fisik lainnya 2. Identifikasi toleransi fisik melakukan pergerakan <p>Terapeutik</p> <ol style="list-style-type: none"> 3. Fasilitasi melakukan pergerakan, jika perlu 4. Libatkan keluarga untuk membantu pasien dalam meningkatkan pergerakan 	<ol style="list-style-type: none"> 1. Mengetahui keluhan lain pasien dan rencana tindakan berikutnya yang dapat dilakukan 2. Mengetahui kemampuan dan batasan pasien terkait latihan/gerak yang akan dilakukan berikutnya 3. Meningkatkan status mobilitas fisik pasien 4. Keluarga dapat secara mandiri

	menggerakkan ekstremitas bawah 2. Pasien nampak banyak berbaring di tempat tidur 3. Pasien tidak mampu berdiri dan berjalan 4. Kaki nampak kaku 5. Gerakan terbatas atau ROM pasif pada ekstremitas bawah 6. Tonus otot lemah 7. Kekuatan otot: $\frac{4}{1} \mid \frac{4}{1}$		Edukasi 5. Ajarkan mobilisasi sederhana yang dapat dilakukan (mis. Pengaturan posisi, duduk)	membantu pasien melakukan latihan pergerakan 5. Melatih kekuatan otot dan pergerakan pasien agar tidak terjadi kekakuan otot maupun sendi
--	--	--	--	--

4.4 Implementasi Keperawatan

Inisial Pasien : An. M.I.H

No. RM : 1003612

Umur : 3 Tahun 6 Bulan

Diagnosa Medik : Nefroblastoma

Tabel 4.19 Implementasi Keperawatan

Tanggal / Jam	Diagnosis	Tindakan Keperawatan dan Hasil	Nama Jelas
Rabu, 28 Desember 2022 10.30 WITA	Ansietas	<ol style="list-style-type: none"> Mengidentifikasi perasaan anak yang diungkapkan selama bermain Hasil : Anak nampak banyak terdiam sambil menunduk, kontak mata kurang saat diajak berkomunikasi Memonitor tingkat kecemasan anak selama terapi Hasil : Berdasarkan <i>facial image scale</i> anak mengalami kecemasan sedang dengan ekspresi wajah berada di angka 4 Menciptakan lingkungan yang aman dan nyaman Hasil : Lingkungan sekitar anak terlihat aman dan nyaman Menyediakan peralatan bermain yang aman, sesuai, kreatif, tepat guna, peralatan yang merangsang perkembangan anak, yang dapat mendorong ekspresi pengetahuan dan perasaan anak Hasil : Telah disediakan buku bergambar dan pensil warna 	Dahliah Darwis

		<p>5. Memotivasi anak untuk berbagi perasaan, pengetahuan, dan persepsi Hasil : Anak mengungkapkan ingin mewarnai, anak juga mampu menyebutkan beberapa warna, serta anak mampu menyebutkan salah satu nama binatang yang ada di buku bergambar</p> <p>6. Melanjutkan sesi bermain secara teratur untuk membangun kepercayaan dan mengurangi rasa takut akan peralatan atau perawatan yang tidak dikenal Hasil : Telah dilakukan kontrak waktu untuk sesi selanjutnya</p> <p>7. Menjelaskan tujuan bermain bagi anak dan orang tua Hasil : Telah dijelaskan tujuan bermain mewarnai gambar kepada anak dan orang tuanya</p> <p>8. Menjelaskan prosedur bermain kepada anak dan/atau orang tua dengan bahasa yang mudah dipahami Hasil : Telah diberikan penjelasan mengenai prosedur bermain mewarnai gambar kepada anak dan orang tuanya</p>	
10.50 WITA	Defisit Nutrisi	<p>1. Mengidentifikasi status nutrisi Hasil : Ibu pasien mengatakan bahwa anaknya kurang nafsu makan, terjadi penurunan berat badan dari 12,5 Kg menjadi 9,8 Kg (dibawah -3 SD) atau berat badan anak sangat kurang, anak nampak lemah dan kurus</p> <p>2. Menyajikan makanan secara menarik dan suhu yang sesuai Hasil : Makanan anak disajikan semenarik mungkin</p> <p>3. Memberikan makanan tinggi kalori dan tinggi protein Hasil : Anak diberi makanan oleh petugas gizi sesuai kebutuhannya</p> <p>4. Menganjurkan posisi duduk, jika mampu Hasil : Anak dianjurkan duduk ketika ingin makan</p> <p>5. Mengajarkan diet yang diprogramkan Hasil : Anak diberi makan biasa 3 x 300 kkal dan susu F100 5 x 120 ml</p>	Dahliah Darwis
11.05 WITA	Gangguan Mobilitas Fisik	<p>1. Mengidentifikasi adanya nyeri atau keluhan fisik lainnya Hasil : Ibu pasien mengatakan anaknya sering mengeluh sakit pada bagian kedua paha dan kaki</p> <p>2. Mengidentifikasi toleransi fisik melakukan pergerakan Hasil : Anak nampak sulit menggerakkan ekstremitas bawah, anak</p>	Dahliah Darwis

		<p>tidak mampu berdiri atau berjalan</p> <p>3. Memfasilitasi melakukan pergerakan Hasil : Anak dilatih untuk menggerakkan kakinya secara perlahan</p> <p>4. Melibatkan keluarga untuk membantu pasien dalam meningkatkan pergerakan Hasil : Keluarga membantu dalam melatih pergerakan kaki anaknya</p> <p>5. Mengajarkan mobilisasi sederhana yang dapat dilakukan (mis. Pengaturan posisi, duduk) Hasil : Keluarga pasien dianjurkan untuk membantu anak dalam mengubah posisi ke kanan dan kiri saat berbaring serta membantu anak ketika akan duduk</p>	
Kamis, 29 Desember 2022 08.00 WITA	Ansietas	<p>1. Mengidentifikasi perasaan anak yang diungkapkan selama bermain Hasil : Anak mulai sesekali berbicara dengan perawat tetapi dengan dorongan dari orang tuanya, anak masih nampak murung tetapi sesekali menjawab saat diajak berkomunikasi, selama proses bermain anak nampak sesekali tersenyum ketika diberi lelucon</p> <p>2. Memonitor tingkat kecemasan anak selama terapi Hasil : Berdasarkan <i>facial image scale</i> anak mengalami kecemasan ringan dengan ekspresi wajah berada di angka 3</p> <p>3. Menciptakan lingkungan yang aman dan nyaman Hasil : Sebisa mungkin disediakan lingkungan yang aman dan nyaman bagi anak</p> <p>4. Menyediakan peralatan bermain yang aman, sesuai, kreatif, tepat guna, peralatan yang merangsang perkembangan anak, yang dapat mendorong ekspresi pengetahuan dan perasaan anak Hasil : Telah tersedia buku bergambar dan pensil warna</p> <p>5. Memotivasi anak untuk berbagi perasaan, pengetahuan, dan persepsi Hasil : Anak mengatakan ingin mewarnai lagi, anak juga mengatakan ingin ditemani oleh ibu, anak tampak mengerti beberapa warna yang sesuai dengan contoh</p> <p>6. Melanjutkan sesi bermain secara teratur untuk membangun kepercayaan dan mengurangi rasa takut akan peralatan atau perawatan yang tidak dikenal Hasil : Sesi bermain tetap dilanjutkan sesuai kontrak waktu bersama</p>	Dahliah Darwis

08.20 WITA	Defisit Nutrisi	<p>anak dan orang tuanya</p> <ol style="list-style-type: none"> 1. Mengidentifikasi status nutrisi Hasil : Ibu pasien mengatakan bahwa anaknya hanya ingin makan sedikit, anak masih nampak lemas dan kurang nafsu makan, anak hanya menghabiskan 5 sendok makan 2. Menyajikan makanan secara menarik dan suhu yang sesuai Hasil : Makanan disajikan dalam bentuk yang semenarik mungkin 3. Memberikan makanan tinggi kalori dan tinggi protein Hasil : Makanan yang diberikan oleh petugas gizi sesuai dengan kebutuhan anak 4. Menganjurkan posisi duduk, jika mampu Hasil : Anak nampak duduk saat ingin makan 5. Mengajarkan diet yang diprogramkan Hasil : Anak diberi makan biasa 3 x 300 kkal dan susu F100 5 x 120 ml 	Dahliah Darwis
08.35 WITA	Gangguan Mobilitas Fisik	<ol style="list-style-type: none"> 1. Mengidentifikasi adanya nyeri atau keluhan fisik lainnya Hasil : Anak masih menyatakan sakit pada kedua kakinya saat digerakkan, ibu pasien mengatakan bahwa anaknya masih sulit untuk menggerakkan kedua kakinya 2. Mengidentifikasi toleransi fisik melakukan pergerakan Hasil : Anak nampak banyak berbaring di tempat tidur, anak nampak lemah 3. Memfasilitasi melakukan pergerakan Hasil : Anak diberikan latihan gerak ringan berupa pergerakan pada kedua ekstremitas secara perlahan 4. Melibatkan keluarga untuk membantu pasien dalam meningkatkan pergerakan Hasil : Keluarga membantu dalam meningkatkan pergerakan anak, ibu pasien juga mengatakan sering memijat kaki anaknya 5. Mengajarkan mobilisasi sederhana yang dapat dilakukan (mis. Pengaturan posisi, duduk) Hasil : Anak diajarkan untuk rutin beraktivitas ringan seperti duduk di tempat tidur 	Dahliah Darwis

<p>Jum'at, 30 Desember 2022 09.10 WITA</p>	<p>Ansietas</p>	<ol style="list-style-type: none"> 1. Mengidentifikasi perasaan anak yang diungkapkan selama bermain Hasil : Anak nampak senang ketika diajak mewarnai kembali, anak nampak tersenyum ketika diberi lelucon, anak ikut bernyanyi sambil mewarnai gambar, anak nampak tertawa ketika perawat bernyanyi sambil bertepuk tangan 2. Memonitor tingkat kecemasan anak selama terapi Hasil : Berdasarkan <i>facial image scale</i> anak tidak mengalami kecemasan atau kecemasan berkurang dengan ekspresi wajah berada di angka 2 3. Menciptakan lingkungan yang aman dan nyaman Hasil : Nampak lingkungan sekitar anak aman dan nyaman 4. Menyediakan peralatan bermain yang aman, sesuai, kreatif, tepat guna, peralatan yang merangsang perkembangan anak, yang dapat mendorong ekspresi pengetahuan dan perasaan anak Hasil : Telah tersedia buku bergambar hewan dan pensil warna 5. Memotivasi anak untuk berbagi perasaan, pengetahuan, dan persepsi Hasil : Anak menyatakan keinginannya untuk kembali mewarnai, anak mampu menunjukkan gambar yang ingin diwarnai 6. Melanjutkan sesi bermain secara teratur untuk membangun kepercayaan dan mengurangi rasa takut akan peralatan atau perawatan yang tidak dikenal Hasil : Orang tua dianjurkan tetap memotivasi anak untuk bermain mewarnai gambar agar tidak cemas, jenuh atau bosan selama melakukan perawatan di rumah sakit, anak diberikan peralatan mewarnai agar dapat digunakan sehari-hari 	<p>Dahliah Darwis</p>
<p>09.30 WITA</p>	<p>Defisit Nutrisi</p>	<ol style="list-style-type: none"> 1. Mengidentifikasi status nutrisi Hasil : Ibu pasien mengatakan bahwa anaknya sudah mulai meminta makanan saat lapar, anak juga meminta kue untuk dimakan, ibu juga mengatakan bahwa anaknya makan sedikit-sedikit, anak nampak mulai bersemangat untuk makan 2. Menyajikan makanan secara menarik dan suhu yang sesuai Hasil : Makanan disajikan semenarik mungkin untuk meningkatkan nafsu makan anak 3. Memberikan makanan tinggi kalori dan tinggi protein 	<p>Dahliah Darwis</p>

09.45 WITA		<p>Hasil : Makanan diberikan sesuai kebutuhan gizi anak</p> <p>4. Mengajarkan posisi duduk, jika mampu Hasil : Anak nampak duduk ketika ingin makan dibantu oleh orang tuanya</p> <p>5. Mengajarkan diet yang diprogramkan Hasil : Untuk kebutuhan nutrisinya anak diberi makan biasa 3 x 300 kkal dan susu F100 5 x 120 ml</p>	
	Gangguan Mobilitas Fisik	<p>1. Mengidentifikasi adanya nyeri atau keluhan fisik lainnya Hasil : Anak mengeluh nyeri pada kedua kakinya, anak tampak meringis dan masih sulit untuk menggerakkan kakinya</p> <p>2. Mengidentifikasi toleransi fisik melakukan pergerakan Hasil : Anak banyak berbaring di tempat tidur, tetapi ibu pasien mengatakan bahwa anaknya sering diubah posisi miring kiri dan kanan serta anak sesekali duduk ketika akan makan</p> <p>3. Memfasilitasi melakukan pergerakan Hasil : Anak diberi latihan rom ringan seperti menggerakkan kedua ekstremitas secara perlahan</p> <p>4. Melibatkan keluarga untuk membantu pasien dalam meningkatkan pergerakan Hasil : Keluarga ikut membantu dalam meningkatkan pergerakan anak</p> <p>5. Mengajarkan mobilisasi sederhana yang dapat dilakukan (mis. Pengaturan posisi, duduk) Hasil : Anak dan keluarga diajarkan untuk menggerakkan kaki, melatih untuk duduk dan diajarkan untuk mengubah posisi sesuai tingkat kenyamanan anak</p>	Dahliah Darwis

4.5 Evaluasi Keperawatan

Inisial Pasien : An. M.I.H

No. RM : 1003612

Umur : 3 Tahun 6 Bulan

Diagnosa Medik : Nefroblastoma

Tabel 4.20 Evaluasi Keperawatan

Diagnosis	Evaluasi Hari Pertama	Evaluasi Hari Kedua	Evaluasi Hari Ketiga
Ansietas	<p>Rabu, 28 Desember 2022 Jam : 13.40 WITA S : Anak mengungkapkan ingin mewarnai, anak juga mampu menyebutkan beberapa warna, serta anak mampu menyebutkan salah satu nama binatang yang ada di buku bergambar O : Anak nampak banyak terdiam sambil menunduk, kontak mata kurang saat diajak berkomunikasi, berdasarkan <i>facial image scale</i> anak mengalami kecemasan sedang dengan ekspresi wajah berada di angka 4 A : Masalah ansietas belum teratasi P : Intervensi dilanjutkan Terapi Bermain (I.10346) Tindakan :</p> <ol style="list-style-type: none"> 1. Identifikasi perasaan anak yang diungkapkan selama bermain 2. Monitor tingkat kecemasan anak selama terapi 3. Ciptakan lingkungan yang aman dan nyaman 4. Sediakan peralatan bermain yang aman, sesuai, kreatif, tepat guna, peralatan yang merangsang 	<p>Kamis, 29 Desember 2022 Jam : 13.50 WITA S : Anak mengatakan ingin mewarnai lagi, anak juga mengatakan ingin ditemani oleh ibu O : Anak tampak mengerti beberapa warna yang sesuai dengan contoh, anak mulai sesekali berbicara dengan perawat tetapi dengan dorongan dari orang tuanya, anak masih nampak murung tetapi sesekali menjawab saat diajak berkomunikasi, selama proses bermain anak nampak sesekali tersenyum ketika diberi lelucon, berdasarkan <i>facial image scale</i> anak mengalami kecemasan ringan dengan ekspresi wajah berada di angka 3 A : Masalah ansietas teratasi sebagian P : Intervensi dilanjutkan Terapi Bermain (I.10346) Tindakan :</p> <ol style="list-style-type: none"> 1. Identifikasi perasaan anak yang diungkapkan selama bermain 2. Monitor tingkat kecemasan anak selama terapi 3. Ciptakan lingkungan yang aman dan nyaman 4. Sediakan peralatan bermain yang aman, 	<p>Jum'at, 30 Desember 2022 Jam : 13.55 WITA S : Anak menyatakan keinginannya untuk kembali mewarnai, anak mampu menunjukkan gambar yang ingin diwarnai O : Anak nampak senang ketika diajak mewarnai kembali, anak nampak tersenyum ketika diberi lelucon, anak ikut bernyanyi sambil mewarnai gambar, anak nampak tertawa ketika perawat bernyanyi sambil bertepuk tangan, berdasarkan <i>facial image scale</i> anak tidak mengalami kecemasan atau kecemasan berkurang dengan ekspresi wajah berada di angka 2 A : Masalah ansietas teratasi P : Intervensi dihentikan</p>

	<p>perkembangan anak, yang dapat mendorong ekspresi pengetahuan dan perasaan anak</p> <p>5. Motivasi anak untuk berbagi perasaan, pengetahuan, dan persepsi</p> <p>6. Lanjutkan sesi bermain secara teratur untuk membangun kepercayaan dan mengurangi rasa takut akan peralatan atau perawatan yang tidak dikenal</p>	<p>sesuai, kreatif, tepat guna, peralatan yang merangsang perkembangan anak, yang dapat mendorong ekspresi pengetahuan dan perasaan anak</p> <p>5. Motivasi anak untuk berbagi perasaan, pengetahuan, dan persepsi</p> <p>6. Lanjutkan sesi bermain secara teratur untuk membangun kepercayaan dan mengurangi rasa takut akan peralatan atau perawatan yang tidak dikenal</p>	
Defisit Nutrisi	<p>Jam : 13.45 WITA</p> <p>S : Ibu pasien mengatakan bahwa anaknya kurang nafsu makan</p> <p>O : Terjadi penurunan berat badan dari 12,5 Kg menjadi 9,8 Kg (dibawah -3 SD) atau berat badan anak sangat kurang, anak nampak lemah dan kurus</p> <p>A : Masalah defisit nutrisi belum teratasi</p> <p>P : Intervensi dilanjutkan</p> <p>Manajemen Nutrisi (I.03119)</p> <p>Tindakan :</p> <ol style="list-style-type: none"> 1. Identifikasi status nutrisi 2. Sajikan makanan secara menarik dan suhu yang sesuai 3. Berikan makanan tinggi kalori dan tinggi protein 4. Anjurkan posisi duduk, jika mampu 5. Ajarkan diet yang diprogramkan 	<p>Jam : 13.55 WITA</p> <p>S : Ibu pasien mengatakan bahwa anaknya hanya ingin makan sedikit, anak hanya menghabiskan 5 sendok makan</p> <p>O : Anak masih nampak lemas dan kurang nafsu makan</p> <p>A : Masalah defisit nutrisi belum teratasi</p> <p>P : Intervensi dilanjutkan</p> <p>Manajemen Nutrisi (I.03119)</p> <p>Tindakan :</p> <ol style="list-style-type: none"> 1. Identifikasi status nutrisi 2. Sajikan makanan secara menarik dan suhu yang sesuai 3. Berikan makanan tinggi kalori dan tinggi protein 4. Anjurkan posisi duduk, jika mampu 5. Ajarkan diet yang diprogramkan 	<p>Jam : 14.00 WITA</p> <p>S : Ibu pasien mengatakan bahwa anaknya sudah mulai meminta makanan saat lapar, anak juga meminta kue untuk dimakan, ibu juga mengatakan bahwa anaknya makan sedikit-sedikit</p> <p>O : Anak nampak mulai bersemangat untuk makan</p> <p>A : Masalah defisit nutrisi teratasi sebagian</p> <p>P : Intervensi dilanjutkan</p> <p>Manajemen Nutrisi (I.03119)</p> <p>Tindakan :</p> <ol style="list-style-type: none"> 1. Identifikasi status nutrisi 2. Sajikan makanan secara menarik dan suhu yang sesuai 3. Berikan makanan tinggi kalori dan tinggi protein 4. Anjurkan posisi duduk, jika mampu 5. Ajarkan diet yang diprogramkan
Gangguan Mobilitas Fisik	<p>Jam : 13.50 WITA</p> <p>S : Ibu pasien mengatakan anaknya sering mengeluh sakit pada bagian kedua paha dan kaki</p> <p>O : Anak nampak sulit menggerakkan</p>	<p>Jam : 14.00 WITA</p> <p>S : Anak masih menyatakan sakit pada kedua kakinya saat digerakkan, ibu pasien mengatakan bahwa anaknya masih sulit untuk menggerakkan kedua kakinya</p>	<p>Jam : 14.05 WITA</p> <p>S : Anak mengeluh nyeri pada kedua kakinya, anak banyak berbaring di tempat tidur, tetapi ibu pasien mengatakan bahwa anaknya sering diubah posisi miring kiri dan</p>

	<p>ekstremitas bawah, anak tidak mampu berdiri atau berjalan A : Masalah gangguan mobilitas fisik belum teratasi P : Intervensi dilanjutkan Dukungan Mobilisasi (I.05173) Tindakan :</p> <ol style="list-style-type: none"> 1. Identifikasi adanya nyeri atau keluhan fisik lainnya 2. Identifikasi toleransi fisik melakukan pergerakan 3. Fasilitasi melakukan pergerakan, jika perlu 4. Libatkan keluarga untuk membantu pasien dalam meningkatkan pergerakan 5. Ajarkan mobilisasi sederhana yang dapat dilakukan (mis. Pengaturan posisi, duduk) 	<p>O : Anak nampak banyak berbaring di tempat tidur, anak nampak lemah A : Masalah gangguan mobilitas fisik belum teratasi P : Intervensi dilanjutkan Dukungan Mobilisasi (I.05173) Tindakan :</p> <ol style="list-style-type: none"> 1. Identifikasi adanya nyeri atau keluhan fisik lainnya 2. Identifikasi toleransi fisik melakukan pergerakan 3. Fasilitasi melakukan pergerakan, jika perlu 4. Libatkan keluarga untuk membantu pasien dalam meningkatkan pergerakan 5. Ajarkan mobilisasi sederhana yang dapat dilakukan (mis. Pengaturan posisi, duduk) 	<p>kanan serta anak sesekali duduk ketika akan makan O : Anak tampak meringis dan masih sulit untuk menggerakkan kakinya A : Masalah gangguan mobilitas fisik teratasi sebagian P : Intervensi dilanjutkan Dukungan Mobilisasi (I.05173) Tindakan :</p> <ol style="list-style-type: none"> 1. Identifikasi adanya nyeri atau keluhan fisik lainnya 2. Identifikasi toleransi fisik melakukan pergerakan 3. Fasilitasi melakukan pergerakan, jika perlu 4. Libatkan keluarga untuk membantu pasien dalam meningkatkan pergerakan 5. Ajarkan mobilisasi sederhana yang dapat dilakukan (mis. Pengaturan posisi, duduk)
--	--	--	--

BAB V

PEMBAHASAN

5.1 Analisa Asuhan Keperawatan

5.1.1 Analisis Pengkajian Keperawatan

Pada laporan kasus ini, penulis melakukan pengkajian pada pasien anak di ruang perawatan Pinang RSUP Dr. Wahidin Sudirohusodo Kota Makassar. Pengkajian keperawatan merupakan salah satu proses keperawatan yang dimulai segera setelah membina hubungan antara perawat dan pasien. Pengkajian keperawatan merupakan langkah pertama dalam proses keperawatan yang melibatkan pengumpulan data yang sistematis dan berkelanjutan, verifikasi data, organisasi data, interpretasi data, dan pendokumentasian (Pangkey et al, 2021). Pengkajian keperawatan merupakan tahap awal dan landasan dalam proses keperawatan, untuk itu diperlukan kecermatan dan ketelitian dalam menangani masalah-masalah pasien sehingga dapat menentukan tindakan keperawatan yang tepat, keberhasilan dari suatu proses keperawatan sangat tergantung pada tahap ini (Muttaqin, 2011). Pengkajian dilakukan pada An. M.I.H pada hari Selasa, 27 Desember 2022.

Hasil pengkajian didapatkan pasien berusia 3 tahun 6 bulan berjenis kelamin laki-laki. Menurut penelitian yang dilakukan oleh Nicodemus & Ardani (2022), bahwa tumor wilms atau yang disebut juga nefroblastoma merupakan keganasan ginjal yang paling sering pada anak. Sekitar 85% keganasan primer ginjal pada anak adalah tumor wilms. Kebanyakan anak dengan tumor ini terdiagnosis antara usia 1-5 tahun, dengan usia tersering pada 3 tahun. Adapun menurut Fiona (2022), tumor wilms lebih rentan dan sering menyerang anak-anak karena adanya perubahan sel DNA pada ginjal anak. Pada kasus yang jarang terjadi, kesalahan dalam DNA yang menyebabkan tumor wilms yang diturunkan dari orang tua ke anak. Ginjal mulai

berkembang saat janin tumbuh di dalam rahim. Pada usia sekitar 3 tahun sel ginjal menjadi matang dan berfungsi dengan normal. Namun, pada anak-anak dengan tumor wilms, tidak semua sel ginjal berfungsi. Sel-sel ginjal yang belum matang ini mulai mengelompok menjadi massa yang tumbuh diluar kendali, kemudian mengarah ke tumor atau benjolan di ginjal.

Ibu pasien mengatakan keluhan anaknya saat masuk rumah sakit yaitu lemah, penyakit yang diderita anaknya sudah sejak \pm 1 bulan yang lalu terdapat benjolan pada area perut yang semakin membesar, kemudian pada awal Desember \pm 3 minggu yang lalu dilakukan operasi pengangkatan ginjal kiri. Anak belum mengerti terkait kondisi kesehatannya saat ini, anak mengatakan takut, anak nampak gelisah saat diajak berinteraksi, anak biasanya menangis ketika akan diberikan tindakan keperawatan, ibu pasien mengatakan anak kurang nafsu makan, anak nampak lemah dan kurus, ibu pasien mengatakan anaknya sering mengeluh sakit pada bagian kedua paha dan kaki, ibu pasien mengatakan bahwa anaknya dibantu total dalam melakukan aktivitasnya, dan anak nampak sulit menggerakkan ekstremitas bawah. Hal ini sejalan dengan penelitian Dimu (2019), yang menyatakan bahwa tanda dan gejala utama dari nefroblastoma atau tumor wilms yaitu nyeri dan pembengkakan pada perut. Adapun tanda dan gejala lainnya yang dapat menyertai yaitu penurunan nafsu makan, tubuh terasa sangat lelah dan lemas, mual muntah, demam, konstipasi, hematuria, dan penurunan berat badan.

Berdasarkan hasil pemeriksaan fisik keadaan anak composmentis dengan tanda-tanda vital suhu 37°C , nadi 180 x/mnt, respirasi 28 x/mnt, tekanan darah 90/80 mmHg, TB 92 cm, BB 9,8 kg (dibawah -3 SD) atau berat badan sangat kurang. Anak nampak lemah dan terlihat sakit berat, kontak mata kurang, anak nampak murung dan sering menunduk, berdasarkan *facial image scale* anak mengalami kecemasan sedang dengan ekspresi wajah berada di angka 4. Berdasarkan penelitian Fahira

(2022), menyatakan bahwa anak-anak yang menjalani hospitalisasi akan mengalami berbagai dampak seperti kecemasan, ketakutan, serta dapat menimbulkan gangguan emosional lainnya sehingga hal tersebut dapat menunda proses penyembuhan penyakit.

5.1.2 Analisis Diagnosis Keperawatan

Diagnosis keperawatan adalah keputusan klinis mengenai seseorang, keluarga, atau masyarakat sebagai akibat dari masalah kesehatan atau proses kehidupan yang aktual atau potensial. Diagnosis keperawatan merupakan dasar dalam penyusunan rencana tindakan asuhan keperawatan, sangat perlu untuk didokumentasikan dengan baik. Diagnosis keperawatan pada kasus An. M.I.H dari hasil pengkajian dan pemeriksaan fisik terhadap pasien didapatkan 3 masalah keperawatan yang dapat ditegakkan yaitu:

a. Ansietas berhubungan dengan krisis situasional

Ansietas adalah kondisi emosi dan pengalaman subyektif individu terhadap objek yang tidak jelas dan spesifik akibat antisipasi bahaya yang memungkinkan individu melakukan tindakan untuk menghadapi ancaman (PPNI, 2017). Ansietas berhubungan dengan krisis situasional. Berdasarkan buku (SDKI, 2016), diagnosis ansietas tanda/gejala utamanya ialah merasa bingung, merasa khawatir dengan akibat dan kondisi yang dihadapi, sulit berkonsentrasi, tampak gelisah, tampak tegang, dan sulit tidur. Sedangkan tanda/gejala minornya yaitu mengeluh pusing, anoreksia, palpitasi, merasa tidak berdaya, frekuensi napas meningkat, frekuensi nadi meningkat, tekanan darah meningkat, diaforesis, tremor, muka tampak pucat, suara bergetar, kontak mata buruk, sering berkemih, dan berorientasi pada masa lalu. Pada hasil pengkajian didapatkan anak belum mengerti terkait kondisi kesehatannya saat ini, anak mengatakan takut, anak nampak gelisah saat diajak berinteraksi, kontak mata anak kurang, anak nampak murung dan sering menunduk, anak biasanya menangis ketika akan

diberikan tindakan perawatan, berdasarkan *facial image scale* anak mengalami kecemasan sedang dengan ekspresi wajah berada di angka 4, suhu : 37°C , nadi : 180 x/mnt, respirasi : 28 x/mnt, dan tekanan darah : 90/80 mmHg. Ansietas dapat terjadi karena adanya trauma hospitalisasi pada anak atau anak pernah dirawat di rumah sakit sebelumnya. Hal ini sejalan dengan penelitian Putri et al. (2020), yang menyatakan bahwa anak yang menjalani hospitalisasi akan mengalami kecemasan dan stres. Hal itu diakibatkan oleh adanya perpisahan, kehilangan kontrol, ketakutan karena tinggal di lingkungan yang asing dan rasa sakit pada tubuhnya.

b. Defisit nutrisi berhubungan dengan faktor psikologis (keengganan untuk makan)

Defisit nutrisi adalah asupan nutrisi tidak cukup untuk memenuhi kebutuhan metabolisme (PPNI, 2017). Defisit nutrisi berhubungan dengan faktor psikologis (keengganan untuk makan) pada anak. Berdasarkan buku (SDKI, 2016), diagnosis defisit nutrisi tanda/gejala mayornya ialah berat badan menurun minimal 10% di bawah rentang ideal. Sedangkan tanda/gejala minornya yaitu cepat kenyang setelah makan, kram/nyen abdomen, nafsu makan menurun, bising usus hiperaktif, otot pengunyah lemah, otot menelan lemah, membran mukosa pucat, sariawan, serum albumin turun, rambut rontok berlebihan, dan diare. Pada hasil pengkajian didapatkan anak malas makan dan minum, ibu pasien mengatakan anak kurang nafsu makan, anak nampak lemah dan kurus, ada iga gambang, berat Badan saat di UGD 12,5 Kg, saat ini berat badan anak yaitu 9,8 Kg (dibawah -3 SD) atau berat badan sangat kurang, makanan tidak pernah dihabiskan, dan anak hanya menghabiskan 3 sendok makan. Defisit nutrisi terjadi karena adanya penurunan nafsu makan anak yang dialami selama sakit. Hal ini sejalan dengan yang disebutkan dalam teori Ardi (2019), bahwa anak yang mengalami tumor menyebabkan malnutrisi, diperkirakan sekitar 6-50% pasien tumor

anak mengalami malnutrisi. Malnutrisi dapat terjadi karena asupan energi berkurang sedangkan kebutuhan meningkat atau keduanya. Selain itu hal ini sesuai dengan penelitian Hafid (2022), yang menyatakan bahwa tanda dan gejala anak yang mengalami penyakit tersebut akan mengalami perubahan dimana berat badan akan mengalami penurunan dikarenakan berkurangnya nafsu makan, mual dan muntah.

- c. Gangguan mobilitas fisik berhubungan dengan penurunan kekuatan otot.

Gangguan mobilitas fisik adalah keterbatasan dalam gerakan fisik dari satu atau lebih ekstremitas secara mandiri (PPNI, 2017). Gangguan mobilitas fisik berhubungan dengan penurunan kekuatan otot pada anak. Berdasarkan buku (SDKI, 2016), diagnosis gangguan mobilitas fisik tanda/gejala mayornya ialah mengeluh sulit menggerakkan ekstremitas, kekuatan otot menurun, dan rentang gerak (ROM) menurun. Sedangkan tanda/gejala minornya yaitu nyeri saat bergerak, enggan melakukan pergerakan, merasa cemas saat bergerak, sendi kaku, gerakan tidak terkoordinasi, gerakan terbatas, dan fisik lemah. Pada hasil pengkajian didapatkan ibu pasien mengatakan anaknya sering mengeluh sakit pada bagian kedua paha dan kaki, ibu pasien mengatakan bahwa anaknya dibantu total dalam melakukan aktivitas, anak nampak sulit menggerakkan ekstremitas bawah, pasien nampak banyak berbaring di tempat tidur, pasien tidak mampu berdiri dan berjalan, kaki nampak kaku, gerakan terbatas atau ROM pasif pada ekstremitas bawah, tonus otot lemah, dan kekuatan otot 4/4. Gangguan mobilitas fisik terjadi akibat masalah fisiologis post operasi yang didominasi oleh nyeri yang disebabkan karena pasca pembedahan menyebabkan pasien kesulitan dalam bergerak. Nyeri akan membuat pasien sulit menggerakkan badan bahkan tidak mau turun dari tempat tidur. Selain itu penelitian Sari (2020), menyatakan bahwa efek samping dari terapi tumor wilms

meliputi efek muskuloskeletal. Pengobatan radiasi pada anak-anak dapat mengganggu proses pertumbuhan dan perkembangan jaringan normal.

5.1.3 Analisis Intervensi Keperawatan

Intervensi keperawatan yang diberikan pada An. M.I.H meliputi observasi, terapeutik, edukasi, dan kolaborasi. Intervensi-intervensi yang disusun berdasarkan Buku Standar Intervensi Keperawatan Indonesia oleh PPNI (2018) dengan memilih beberapa intervensi yang dapat diberikan sesuai dengan kondisi pasien. Analisis intervensi dengan masalah keperawatan utama yang diberikan pada diagnosis ansietas adalah terapi bermain dengan rencana tindakan keperawatan meliputi observasi : mengidentifikasi perasaan anak yang diungkapkan selama bermain, memonitor tingkat kecemasan anak selama terapi. Terapeutik : menciptakan lingkungan yang aman dan nyaman, Menyediakan peralatan bermain yang aman, sesuai, kreatif, tepat guna, peralatan yang merangsang perkembangan anak, yang dapat mendorong ekspresi pengetahuan dan perasaan anak, memotivasi anak untuk berbagi perasaan, pengetahuan, dan persepsi, melanjutkan sesi bermain secara teratur untuk membangun kepercayaan dan mengurangi rasa takut akan peralatan atau perawatan yang tidak dikenal sebagai intervensi EBN. Edukasi : menjelaskan tujuan bermain bagi anak dan orang tua, serta menjelaskan prosedur bermain kepada anak dan/atau orang tua dengan bahasa yang mudah dipahami (SIKI, 2018).

Berdasarkan hasil pengkajian untuk diagnosis defisit nutrisi dilakukan intervensi keperawatan manajemen nutrisi dengan tindakan observasi : mengidentifikasi status nutrisi. Terapeutik : menyajikan makanan secara menarik dan suhu yang sesuai, memberikan makanan tinggi kalori dan tinggi protein. Edukasi : menganjurkan posisi duduk jika mampu, serta mengajarkan diet yang diprogramkan (SIKI, 2018).

Adapun intervensi keperawatan pada diagnosis gangguan mobilitas fisik diberikan tindakan dukungan mobilisasi meliputi

observasi : mengidentifikasi adanya nyeri atau keluhan fisik lainnya, mengidentifikasi toleransi fisik melakukan pergerakan. Terapeutik : Memfasilitasi melakukan pergerakan jika perlu, melibatkan keluarga untuk membantu pasien dalam meningkatkan pergerakan. Edukasi : Mengajarkan mobilisasi sederhana yang dapat dilakukan (mis. pengaturan posisi, duduk) (SIKI, 2018).

5.1.4 Analisis Implementasi Keperawatan

Implementasi keperawatan pada An. M.I.H diberikan selama 3 x 24 jam pada tanggal 28-30 Desember 2022 dengan melaksanakan intervensi yang telah disusun sesuai dengan kebutuhan pasien yaitu memberikan terapi bermain, manajemen nutrisi, dan dukungan mobilisasi. Implementasi dilaksanakan selama 3 hari perawatan di Ruang Pinang RSUP Dr. Wahidin Sudirohusodo Kota Makassar.

Masalah ansietas yang dialami pasien diberikan implementasi berupa tindakan terapi bermain sesuai intervensi EBPN salah satunya yaitu dengan terapi bermain mewarnai gambar. Menurut Idris & Reza (2018), terapi bermain mewarnai gambar efektif dilakukan untuk mengurangi kecemasan akibat hospitalisasi pada anak usia pra sekolah (3-6 tahun).

Pada masalah defisit nutrisi, pasien diberikan implementasi manajemen nutrisi dengan tujuan untuk meningkatkan nafsu makan serta meningkatkan status nutrisi anak. Menurut Rukmasari et al. (2019), bahwa hospitalisasi merupakan kondisi yang dapat membuat cemas atau stres pada anak sehingga menyebabkan hilangnya nafsu makan dan menimbulkan malnutrisi bagi anak. Dengan memberikan anak asupan nutrisi yang adekuat selama menjalani hospitalisasi maka dapat mencegah malnutrisi rumah sakit. Selain itu, penilaian terhadap status gizi pada awal anak menjalani hospitalisasi perlu dilakukan untuk mencegah penurunan status gizi.

Untuk diagnosis terakhir yaitu gangguan mobilitas fisik diberikan implementasi dukungan mobilisasi berupa latihan *Range Of Motion*

(ROM) yang diberikan secara aktif maupun pasif pada pasien. Menurut Purba et al. (2022), latihan ROM merupakan salah satu teknik untuk mengembalikan sistem pergerakan dan memulihkan kekuatan otot untuk bergerak kembali memenuhi kebutuhan aktivitas sehari-hari. Hal tersebut sejalan dengan penelitian Andriani et al. (2022), yang menyatakan bahwa terapi ROM berpengaruh signifikan dalam meningkatkan kekuatan otot.

5.1.5 Analisis Evaluasi Keperawatan

Evaluasi keperawatan pada studi kasus ini dilakukan selama 3 hari pada tanggal 28 – 30 Desember 2022. Evaluasi keperawatan merupakan kegiatan dalam menilai tindakan keperawatan yang telah ditentukan, untuk mengetahui pemenuhan kebutuhan pasien secara optimal dan mengukur hasil dari proses keperawatan. Penilaian keberhasilan adalah tahap yang menentukan apakah tujuan tercapai. Tahap evaluasi keperawatan merupakan mengkaji respon pasien terhadap tindakan keperawatan yang telah diberikan oleh perawat dengan mengacu pada standar atau kriteria hasil yang telah ditetapkan pada rumusan tujuan. Evaluasi dibagi menjadi dua bagian yaitu evaluasi proses atau formatif dilakukan setiap selesai melaksanakan tindakan dan evaluasi hasil atau sumatif dilakukan dengan membandingkan respon klien pada tujuan khusus dan umum yang telah ditentukan (Supratti & Ashriady, 2016).

a. Evaluasi Formatif

1. Ansietas

Pada diagnosis ansietas diawal pengkajian diperoleh data bahwa pasien mengalami kecemasan akibat hospitalisasinya. Setelah implementasi hari pertama, hasil evaluasi menunjukkan bahwa anak mengungkapkan ingin mewarnai, anak juga mampu menyebutkan beberapa warna, serta anak mampu menyebutkan salah satu nama binatang yang ada di buku bergambar. Anak nampak banyak terdiam sambil menunduk, kontak mata kurang

saat diajak berkomunikasi, berdasarkan *facial image scale* anak mengalami kecemasan sedang dengan ekspresi wajah berada di angka 4. Evaluasi hari kedua menunjukkan bahwa anak mengatakan ingin mewarnai lagi, anak juga mengatakan ingin ditemani oleh ibu. Anak tampak mengerti beberapa warna yang sesuai dengan contoh, anak mulai sesekali berbicara dengan perawat tetapi dengan dorongan dari orang tuanya, anak masih nampak murung tetapi sesekali menjawab saat diajak berkomunikasi, selama proses bermain anak nampak sesekali tersenyum ketika diberi lelucon, berdasarkan *facial image scale* anak mengalami kecemasan ringan dengan ekspresi wajah berada di angka 3. Adapun evaluasi hari ketiga menunjukkan bahwa anak menyatakan keinginannya untuk kembali mewarnai, anak mampu menunjukkan gambar yang ingin diwarnai. Anak nampak senang ketika diajak mewarnai kembali, anak nampak tersenyum ketika diberi lelucon, anak ikut bernyanyi sambil mewarnai gambar, anak nampak tertawa ketika perawat bernyanyi sambil bertepuk tangan, berdasarkan *facial image scale* anak tidak mengalami kecemasan atau kecemasan berkurang dengan ekspresi wajah berada di angka 2.

2. Defisit Nutrisi

Untuk diagnosis defisit nutrisi pada awal pengkajian diperoleh data bahwa pasien mengalami defisit nutrisi selama menderita penyakit yang dialaminya saat ini. Setelah implementasi hari pertama, hasil evaluasi menunjukkan bahwa ibu pasien mengatakan bahwa anaknya kurang nafsu makan, terjadi penurunan berat badan dari 12,5 Kg menjadi 9,8 Kg (dibawah -3 SD) atau berat badan anak sangat kurang, anak nampak lemah dan kurus. Evaluasi hari kedua menunjukkan bahwa ibu pasien mengatakan bahwa anaknya hanya ingin makan sedikit, anak hanya menghabiskan 5 sendok makan, anak masih

nampak lemas dan kurang nafsu makan. Adapun evaluasi hari ketiga menunjukkan bahwa ibu pasien mengatakan bahwa anaknya sudah mulai meminta makanan saat lapar, anak juga meminta kue untuk dimakan, ibu juga mengatakan bahwa anaknya makan sedikit-sedikit, serta anak nampak mulai bersemangat untuk makan.

3. Gangguan Mobilitas Fisik

Untuk diagnosis gangguan mobilitas fisik pada awal pengkajian diperoleh data bahwa pasien mengalami kelemahan pada kedua ekstremitas bawahnya setelah operasi pengangkatan ginjal. Setelah implementasi hari pertama, hasil evaluasi menunjukkan bahwa ibu pasien mengatakan anaknya sering mengeluh sakit pada bagian kedua paha dan kaki, anak nampak sulit menggerakkan ekstremitas bawah, dan anak tidak mampu berdiri atau berjalan. Evaluasi hari kedua menunjukkan bahwa anak masih menyatakan sakit pada kedua kakinya saat digerakkan, ibu pasien mengatakan bahwa anaknya masih sulit untuk menggerakkan kedua kakinya, anak nampak banyak berbaring di tempat tidur, anak nampak lemah. Adapun evaluasi hari ketiga menunjukkan bahwa anak mengeluh nyeri pada kedua kakinya, anak banyak berbaring di tempat tidur, tetapi ibu pasien mengatakan bahwa anaknya sering diubah posisi miring kiri dan kanan serta anak sesekali duduk ketika akan makan, anak tampak meringis dan masih sulit untuk menggerakkan kakinya.

b. Evaluasi Sumatif

Implementasi keperawatan yang diberikan pada An. M.I.H selama 3 hari dimulai dari tanggal 28 – 30 Desember 2022 dengan melaksanakan intervensi yang telah disusun, dengan masalah ansietas, defisit nutrisi, dan gangguan mobilitas fisik. Evaluasi dilakukan setiap hari, dalam proses pelaksanaan evaluasi untuk masalah ansietas menunjukkan perubahan kearah yang lebih baik,

dimana pada awal pengkajian anak mengatakan takut, anak nampak gelisah saat diajak berinteraksi, kontak mata anak kurang, anak nampak murung dan sering menunduk, anak biasanya menangis ketika akan diberikan tindakan perawatan, berdasarkan *facial image scale* anak mengalami kecemasan sedang dengan ekspresi wajah berada di angka 4. Namun setelah diberikan intervensi anak nampak senang ketika diajak mewarnai kembali, anak nampak tersenyum ketika diberi lelucon, anak ikut bernyanyi sambil mewarnai gambar, anak nampak tertawa ketika perawat bernyanyi sambil bertepuk tangan, berdasarkan *facial image scale* anak tidak mengalami kecemasan atau kecemasan berkurang dengan ekspresi wajah berada di angka 2. Sehingga untuk masalah ansietas sudah teratasi namun pasien masih membutuhkan pengontrolan untuk memaksimalkan intervensi yang telah diberikan.

Sedangkan untuk masalah defisit nutrisi, pasien telah menunjukkan perubahan kearah yang lebih baik, dimana sebelum diberikan intervensi anak malas makan dan minum, ibu pasien mengatakan anak kurang nafsu makan, anak nampak lemah dan kurus, ada iga gambang, berat Badan saat di UGD 12,5 Kg, Saat ini berat badan anak yaitu 9,8 Kg (dibawah -3 SD) atau berat badan sangat kurang, makanan tidak pernah dihabiskan, anak hanya menghabiskan 3 sendok makan. Setelah dilakukan intervensi didapatkan hasil bahwa masalah defisit nutrisi yang dialami pasien sudah teratasi sebagian atau membaik. Ibu pasien mengatakan bahwa anaknya sudah mulai meminta makanan saat lapar, anak juga meminta kue untuk dimakan, ibu juga mengatakan bahwa anaknya makan sedikit-sedikit, serta anak nampak mulai bersemangat untuk makan.

Adapun untuk masalah gangguan mobilitas fisik, pasien juga telah menunjukkan perubahan kearah yang lebih baik, dimana sebelum diberikan intervensi diperoleh data bahwa ibu pasien

mengatakan anaknya sering mengeluh sakit pada bagian kedua paha dan kaki, ibu pasien mengatakan bahwa anaknya dibantu total dalam melakukan aktivitas, anak nampak sulit menggerakkan ekstremitas bawah, pasien nampak banyak berbaring di tempat tidur, pasien tidak mampu berdiri dan berjalan, kaki nampak kaku, gerakan terbatas atau ROM pasif pada ekstremitas bawah, serta tonus otot lemah. Setelah diberikan intervensi diperoleh hasil bahwa masalah gangguan mobilitas fisik yang dialami pasien sudah teratasi sebagian atau mulai membaik dengan hasil ibu pasien mengatakan bahwa anaknya sering diubah posisi miring kiri dan kanan serta anak sesekali duduk ketika akan makan, anak tampak meringis dan masih sulit untuk menggerakkan kakinya.

5.2 Analisa Intervensi EBP

Analisis intervensi dengan masalah keperawatan utama yaitu ansietas dengan pemberian intervensi berbasis *Eviden Based Practice in Nursing* (EBPN) dengan melakukan intervensi *Coloring Therapy* atau Terapi Mewarnai Gambar. Terapi ini merupakan salah satu permainan yang sesuai dengan prinsip rumah sakit dimana secara psikologis permainan ini dapat membantu anak dalam mengekspresikan perasaan cemas, takut, sedih, tertekan dan emosi. Menurut Aryani & Zaly (2021), terapi aktivitas bermain merupakan salah satu kegiatan yang baik untuk mengatasi cemas pada anak yang dirawat di rumah sakit. Salah satu upaya yang dapat dilakukan untuk menurunkan kecemasan adalah melalui kegiatan terapi bermain. Bermain merupakan salah satu alat komunikasi yang natural bagi anak-anak. Bermain merupakan dasar pendidikan dan aplikasi terapeutik yang membutuhkan pengembangan pada pendidikan anak usia dini (Aryani & Zaly, 2021).

Callista Roy mengemukakan bahwa anak sebagai sebuah sistem yang dapat menyesuaikan diri (*adaptive system*). Sebagai sistem yang dapat menyesuaikan diri anak dapat digambarkan secara holistik (bio, psiko, sosial) sebagai satu kesatuan yang mempunyai *Input* (masukan), *Control* dan *Feedback Processes* dan *Output* (keluaran/hasil). Proses kontrol adalah

mekanisme coping yang dimanifestasikan dengan cara-cara penyesuaian diri. Lebih spesifik manusia didefinisikan sebagai sebuah sistem yang dapat menyesuaikan diri dengan aktivitas kognitor dan regulator untuk mempertahankan adaptasi dalam empat cara-cara penyesuaian yaitu fungsi fisiologis, konsep diri, fungsi peran, dan interdependensi (Nurjanah, 2017).

Teori Adaptasi Callista Roy terdapat 4 model yaitu yang pertama input, disini input digambarkan dalam suatu penggunaan terapi bermain mewarnai gambar yang akan memberikan stimulus kognitif, afektif dan psikomotor dalam diri anak. Kedua proses, yang digambarkan sebagai regulator yaitu otak bagian belakang dan terdapat hormone endorphen yang mengatur pusat kesenangan dan kenyamanan pada saat bermain mewarnai, anak akan merasakan kesenangan sehingga memicu meningkatnya hormone endorphen, akibat kedepannya anak akan mencari kesenangan dengan jalan bermain yang sudah terpola sejak awal perkembangannya. Proses juga menggambarkan suatu kognitor yang merupakan proses pembentukan persepsi yang baik, berpartisipasi aktif dan tanggung jawab. Proses regulator dan kognitor tersebut berkaitan erat dengan hasil stimulasi dalam diri anak yang selanjutnya akan mempengaruhi penyesuaian diri. Penyesuaian diri merupakan efektor model ketiga dari adaptasi Roy. Keempat, output yang menggambarkan perilaku adaptif dan interaksi anak (Nurjanah, 2017).

Berdasarkan hasil penelitian Saputri & Rahmawati (2022), bahwa tingkat kecemasan sebelum dilakukan intervensi terapi bermain mewarnai gambar dilakukan satu kali terapi perhari selama 15-30 menit dan dilaksanakan selama 3 hari berturut-turut pada anak yang mengalami hospitalisasi. Adapun intervensi terapi mewarnai gambar tersebut telah diberikan kepada An. M.I.H yang mengalami kecemasan akibat hospitalisasinya selama 3 hari pemberian intervensi dan didapatkan hasil terdapat efektivitas pemberian terapi mewarnai terhadap penurunan tingkat kecemasan anak yang menjalani perawatan di rumah sakit.

Secara fisiologis ketika anak mewarnai akan merangsang *Corticotropin Releasing Factor* (CRF). Substansi tersebut akan menstimulasi hipofisis

untuk meningkatkan sekresi hormon endorphine dan *Pro Opioid Melano Cortin* (POMC) yang akan meningkatkan produksi enkefalin oleh medula adrenal sehingga mempengaruhi suasana hati menjadi senang dan memberikan perasaan rileks. Dengan meningkatnya endorpin maka terjadi penurunan kerja saraf simpatis, meningkatkan pengaktifan saraf parasimpatis yang bekerja dengan cara menstimulus medula adrenal untuk menurunkan pengeluaran epinefrin, norepinefrin, dan kortisol (hormon yang terlibat dalam kecemasan) serta nitric oxide dalam darah, kemudian terjadi penurunan denyut nadi, tekanan darah, konsumsi oksigen, metabolisme tubuh, produksi laktat sehingga seseorang akan merasa nyaman. Perubahan fisik tersebut menyebabkan psikis juga akan merasa tenang dan terjadi pengontrolan perilaku kecemasan menurun (Rahmadani et al., 2017).

Salah satu fungsi bermain adalah sebagai terapi dimana dengan melakukan permainan anak akan terlepas dari ketegangan dan stres yang dialaminya. Melalui kegiatan bermain, anak dapat mengalihkan rasa sakit pada permainannya (distraksi) dan relaksasi melalui kesenangannya melakukan permainan tersebut. Menurut penelitian Aryani & Zaly (2021), terapi aktivitas bermain seperti mewarnai gambar merupakan salah satu kegiatan yang baik untuk mengatasi cemas anak yang dirawat di rumah sakit, sehingga dapat mempercepat proses penyembuhan sakit pada anak tersebut. Hal ini diperkuat oleh penelitian Nugraha et al. (2021), bahwasannya penerapan terapi bermain mewarnai gambar terbukti dapat menurunkan tingkat kecemasan akibat stres hospitalisasi.

Setelah dilakukan implementasi dan evaluasi keperawatan dengan pemberian terapi mewarnai gambar terjadi penurunan tingkat kecemasan pada anak, dihari pertama tingkat kecemasan anak berdasarkan *facial image scale* mengalami kecemasan sedang dengan ekspresi wajah berada di angka 4. Evaluasi hari kedua berdasarkan *facial image scale* anak mengalami kecemasan ringan dengan ekspresi wajah berada di angka 3. Adapun evaluasi hari ketiga berdasarkan *facial image scale* anak tidak mengalami kecemasan atau kecemasan berkurang dengan ekspresi wajah berada di angka 2.

Sehingga dapat disimpulkan bahwa pemberian dari terapi non farmakologis yaitu terapi mewarnai gambar efektif dalam menurunkan tingkat kecemasan pada anak. Terapi mewarnai dapat menyalurkan perasaan dan pikiran anak melalui ekspresi non verbal yang ditujukan selama melakukan permainan. Pemberian terapi mewarnai membuat anak dapat menghilangkan rasa cemas yang ada akibat hospitalisasi dengan aktivitas melalui mewarnai gambar (Tanesi et al., 2019).

Kecemasan pada dasarnya selalu ada disetiap kehidupan manusia terutama bila dihadapkan pada hal-hal yang baru. Cobaan hidup yang dialami seseorang merupakan proses meningkatkan iman dan takwa kepada Allah. Setiap umat muslim dianjurkan untuk selalu memohon pertolongan kepada Allah saat mengalami segala kesulitan. Perintah ini Allah jelaskan dalam Al-Qur'an surah At-Taubah ayat 40 yang berbunyi:

إِلَّا تَنْصُرُوهُ فَقَدْ نَصَرَهُ اللَّهُ إِذْ أَخْرَجَهُ الَّذِينَ كَفَرُوا ثَانِيَ اثْنَيْنِ إِذْ هُمَا فِي الْغَارِ إِذْ يَقُولُ لِصَاحِبِهِ لَا تَحْزَنْ إِنَّ اللَّهَ مَعَنَا فَأَنْزَلَ اللَّهُ سَكِينَتَهُ عَلَيْهِ وَأَيَّدَهُ بِجُنُودٍ لَمْ تَرَوْهَا وَجَعَلَ كَلِمَةَ الَّذِينَ كَفَرُوا السُّفْلَى ۗ وَكَلِمَةُ اللَّهِ هِيَ الْعُلْيَا ۗ وَاللَّهُ عَزِيزٌ حَكِيمٌ

Terjemahnya :

“Jika kamu tidak menolongnya (Muhammad), sesungguhnya Allah telah menolongnya (yaitu) ketika orang-orang kafir mengusirnya (dari Mekah); sedang dia salah seorang dari dua orang ketika keduanya berada dalam gua, ketika itu dia berkata kepada sahabatnya, “Jangan engkau bersedih, sesungguhnya Allah bersama kita.” Maka Allah menurunkan ketenangan kepadanya (Muhammad) dan membantu dengan bala tentara (malaikat-malaikat) yang tidak terlihat olehmu, dan Dia menjadikan seruan orang-orang kafir itu rendah. Dan firman Allah itulah yang tinggi. Allah Mahaperkasa, Mahabijaksana.”

Dikutip dari buku *Jadikan Allah Sebagai Sandaran: Motivasi Hidup Dalam Perspektif Islam Berdasarkan Filosofi Kehidupan* oleh Nuratika, S.Pd.I, ayat ini menjelaskan bahwa segala kesedihan akan hilang jika selalu memohon pertolongan dari Allah. Selain itu, ayat ini memberikan keyakinan untuk orang-orang yang beriman bahwa Allah akan selalu menyertai dan melindunginya.

Turunnya surah At-Taubah ayat 40 berkaitan dengan kisah nabi Saw dan Abu Bakar yang bersembunyi dari kejaran kaum kafir quraisy sewaktu

perjalanan hijrah dari Mekah ke Madinah. Dikutip dari buku *Sepenggal Cerita Sejuta Makna* oleh Abdul Wahid al-Faizin, dalam surah At-Taubah ayat 40, Allah memberikan ketenangan hati dan pertolongan kepada Nabi Saw dan Abu Bakar. Kala itu, keduanya bersembunyi di gua Tsur dari kejaran kaum kafir quraisy. Menurut riwayat At-Thabrani dan beberapa sejarawan, Allah memerintahkan laba-laba untuk membuat sarang pada mulut gua. Tujuannya adalah untuk mengecoh kaum kafir quraisy sehingga mereka tidak tahu bahwa Nabi Saw dan Abu Bakar ada di dalam gua.

Kisah Nabi Muhammad dan Abu Bakar dapat menjadi pelajaran bagi kaum muslimin bahwa Allah adalah satu-satunya harapan serta sandaran pada setiap ujian dan cobaan. Kecemasan adalah suatu keadaan emosional yang mempunyai ciri-ciri yang terkadang muncul secara psikologis ada perasaan tegang yang menyenangkan dan perasaan khawatir serta mengeluhkan bahwa sesuatu yang buruk akan terjadi. Menurut Alloy kecemasan adalah perasaan tidak menyenangkan yang ditandai dengan istilah-istilah seperti kekhawatiran, kepribadian, dan rasa takut yang tidak jelas penyebabnya (Ikhsan, 2021). Berdasarkan asumsi penulis bahwa ayat diatas jelas menyerukan bahwa janganlah kamu bersedih dan cemas karena Allah ada bersama kita. Allah Swt merupakan satu-satunya Dzat yang Maha melapangkan pada saat permasalahan hidup terasa sempit. Ketika seorang mukmin telah yakin kepada Allah, dia akan menjadikan Allah sebagai satu-satunya harapan dalam menghadapi segala masalah dan ujian hidup. Seorang mukmin akan selalu optimis bahwa tidak ada suatu hal yang mustahil jika diserahkan kepada Allah Swt.

5.3 Keterbatasan

Keterbatasan dalam studi kasus ini yaitu desain yang digunakan tanpa kelompok kontrol sehingga peneliti hanya bisa membandingkan hasil pre test dan post test. Selain itu, studi kasus ini tidak melihat sikap perawat dan kondisi rumah sakit, hal tersebut kemungkinan dapat memberikan pengaruh pada kecemasan anak prasekolah.

BAB VI

PENUTUP

6.1 Kesimpulan

Berdasarkan studi kasus yang dilakukan pada An. M.I.H, dapat ditarik kesimpulan sebagai berikut :

- a. Pengkajian keperawatan yang didapatkan pada pasien nefroblastoma dengan masalah ansietas yaitu anak belum mengerti terkait kondisi kesehatannya saat ini, anak mengatakan takut, anak nampak gelisah saat diajak berinteraksi, kontak mata anak kurang, anak nampak murung dan sering menunduk, anak biasanya menangis ketika akan diberikan tindakan perawatan, berdasarkan *Facial Image Scale* (FIS) anak mengalami kecemasan sedang dengan ekspresi wajah berada di angka 4.
- b. Diagnosis keperawatan utama yang ditemukan pada pasien nefroblastoma yang menjalani hospitalisasi ialah dengan masalah utama ansietas.
- c. Intervensi keperawatan yang dilakukan pada pasien nefroblastoma dengan masalah ansietas yaitu dengan pemberian intervensi *coloring therapy*.
- d. Implementasi keperawatan yang diberikan pada pasien nefroblastoma dengan masalah ansietas yaitu selama 3 hari berturut-turut.
- e. Hasil evaluasi keperawatan yang dilakukan pada pasien nefroblastoma dengan masalah ansietas dinyatakan dapat teratasi. Setelah dilakukan pemberian intervensi *coloring therapy* pada pasien anak yang mengalami nefroblastoma dengan masalah keperawatan ansietas didapatkan hasil masalah teratasi dengan hasil pengukuran berdasarkan *facial image scale* anak mengalami kecemasan sedang dengan ekspresi wajah berada di angka 4. Namun setelah diberikan intervensi berdasarkan *facial image scale* anak tidak mengalami kecemasan atau kecemasan berkurang dengan ekspresi wajah berada di angka 2. Implementasi dilakukan dalam waktu pemberian 3 x 24 jam. Maka dapat disimpulkan bahwa implementasi *coloring therapy* efektif diberikan kepada anak yang mengalami kecemasan akibat hospitalisasi.

6.2 Saran

Berdasarkan hasil studi kasus, ada beberapa saran yang direkomendasikan oleh peneliti yang kiranya dapat menjadi pertimbangan.

a. Bagi Perawat Di RSUP Dr. Wahidin Sudirohusodo

Bentuk pendekatan yang baik dan tepat sangat membantu keberhasilan perawat terutama pada anak yang mengalami kecemasan selama hospitalisasi, sehingga perlu adanya kegiatan-kegiatan yang dapat menurunkan kecemasan akibat hospitalisasi seperti terapi bermain mewarnai gambar. Peneliti menyarankan agar melakukan terapi bermain sebagai salah satu program wajib yang dilaksanakan dalam pemberian asuhan keperawatan anak.

b. Bagi Institusi Keperawatan

Dengan adanya studi kasus ini diharapkan dapat berguna atau dijadikan bahan masukan dalam upaya meningkatkan mutu pembelajaran untuk kemajuan profesi keperawatan dalam bidang pengetahuan dan teknologi.

c. Bagi Peneliti Selanjutnya

Diharapkan peneliti lain dapat menindak lanjuti studi kasus ini agar lebih sempurna dan bermanfaat serta mengadakan penelitian lebih lanjut mengenai faktor lain yang dapat mempengaruhi kecemasan pada anak saat dirawat di rumah sakit. Studi kasus ini juga diharapkan dapat memberikan masukan dan sumber referensi bagi penelitian yang sejenis.

DAFTAR PUSTAKA

- American Academy Of Pediatrics. (2016). Patient and Family-Centered Care and The Pediatrician's Role. *American Academy of Pediatrics*.
- Alyani, A. A. (2019). Evaluasi Kasus Tumor Ginjal Di Rumah Sakit Umum Pusat Dr Wahidin Sudirohusodo Makassar Tahun 2015-2019. *Universitas Hasanuddin*, 60.
- Amalia, H., Ulfa, M., Yanti, D., & Zainab, S. (2021). *Psikopatologi Anak dan Remaja*. Syiah Kuala University Press.
- Andriani, D., Nigusyanti, A. F., Nalaratih, A., Yuliawati, D., Afifah, F., Fauzanillah, Amatilah, F., Supriadi, D., & Firmansyah, A. (2022). Pengaruh Range Of Motion (ROM) Terhadap Peningkatan Kekuatan Otot Pada Pasien Stroke. *Indogenius*, 1(1).
- Ardi, L. (2019). Tatalaksana Nutrisi Pada Kanker Anak. *Continuing Professional Development*, 46(9), 616.
- Ardinasari, E. (2016). *Buku Pintar Mencegah dan Mengobati Penyakit Bayi dan Anak*. Penerbit Bestari Buana Murni.
- Arifin, R. F., Udiyanti, R., & Rini. (2019). Efektivitas Terapi Menggambar dan Mewarnai Gambar Terhadap Kecemasan Hospitalisasi Anak Usia Prasekolah. *Jurnal Darul Azhar*, 6(1), 53–58.
- Aryani, D., & Zaly, N. W. (2021). Pengaruh Terapi Bermain Mewarnai Gambar Terhadap Kecemasan Hospitalisasi Pada Anak Prasekolah. *Jurnal Akademika Baiturrahim Jambi (JABJ)*, 10(1), 101–108.
- Asmarawanti, & Lustyawati, S. (2018). Penerapan Terapi Bermain Mewarnai Gambar Untuk Menurunkan Tingkat Kecemasan Hospitalisasi Anak Usia Pra Sekolah (3-6 Tahun). *Study Kasus Pada An. S Dan A Di RSUD R. Syamsudin, SH Kota Sukabumi*.
- Astuti, E. S., Resminingsih, Widajati, R., & Sukarni, T. (2010). *Bahan Dasar Untuk Pelayanan Konseling Pada Satuan Pendidikan Menengah Jilid I*. Grasindo.
- Basri, B., Utami, T., & Mulyadi, E. (2020). *Konsep Dasar Dokumentasi Keperawatan*. CV. Media Sains Indonesia.
- BPS. (2018). Statistik Indonesia 2018. *Badan Pusat Statistika*.
- David, K. (2009). *Wilm's Tumor : Merck Manual Home Health Handbook*.

- Dhika, W. M. (2017). Pengaruh Kegiatan Art Therapy Dalam Mengurangi Kecemasan Pada Anak Dengan Kanker Di RSPAD Gatot Soebroto Jakarta 2017. *Universitas Esa Unggul Jakarta Barat*.
- Dimu, Y. Y. M. (2019). Asuhan Keperawatan Pada Ny. P.B.N Dengan Post Op Tumor Abdomen Di Ruang Asoka RSUD Prof. Dr. W. Z. Johannes Kupang. *Kemenkes RI Badan Pengembangan Dan Pemberdayaan Sumber Daya Manusia Kesehatan Poltekkes Kemenkes Kupang*.
- Ernawati, N. (2019). *Implementasi dan Evaluasi Keperawatan Dengan Pendekatan Kasus. Modul 3 Metodologi Keperawatan*.
- Fahira, A. M. (2022). Gambaran Kecemasan Efek Hospitalisasi Pada Anak Usia Sekolah Di Rumah Sakit Islam Sultan Agung Semarang. *Universitas Islam Sultan Agung Semarang*.
- Fiona, D. (2022). *Tumor Wilms : Gejala, Penyebab, Pencegahan, dan Pengobatan*.
- Firmansyah, H., Fetriyah, U. H., Pangesti, N. A., Badi'ah, A., Widniah, A. Z., Lani, T., Irianti, D., Sari, D. A., Mendri, N. K., Mbaloto, F. R., Laksmi, Ig. A. P. S., Nelista, Y., Sari, A. N. I., Jennifa, & Ariani, M. (2021). *Keperawatan Kesehatan Anak Berbasis Teori dan Riset*. CV Media Sains Indonesia.
- Fuadah, D. Z., Rachmania, D., & Sulis. (2020). Perbedaan Dampak Hospitalisasi Pada Anak Prasekolah Yang Didampingi Orang Tua dan Selain Orang Tua. *Caring Nursing Journal*, 4(2), 13–22.
- Gerungan, N., & Walelang, E. (2020). Mewarnai Gambar Terhadap Tingkat Kecemasan Anak Usia Prasekolah Yang Dirawat Di RSUP Prof Dr. R. D. Kandou Manado. *Jurnal Skolastik Keperawatan*, 6(2), 105–113.
- Gusnadi, I. (2013). SOP Terapi Bermain Mewarnai Gambar. *Stikes Ford De Koek Bukittinggi*.
- Hafid, F. S. (2022). Asuhan Keperawatan Pada An. F Dengan Gangguan Pemenuhan Kebutuhan Cairan dan Pemenuhan Kebutuhan Nutrisi Dengan Diagnosa Dengue Haemorrhagic Fever (DHF) Di RS Bhayangkara Makassar. *Stikes Panakkukang Makassar*.
- HealthSecret. (2013). *Seri Bunda Berdaya : Mengatasi Penyakit & Masalah Belajar Anak Usia Sekolah (6-12 Tahun)*. PT Alex Media Komputindo (Gramedia).

- Hendrawati, S., Nurhidayah, I., & Mardhiyah, A. (2019). Self-Efficacy Parents In Undergoing Child Cancer Treatment At The Rumah Kanker Anak Cinta Bandung. *NurseLine Journal*, 4(1), 37–45.
- Hidayat, H. (2020). Simbolisasi Warna dalam Al-Qur'an. *Jurnal Ilmu Al-Qur'an Dan Tafsir*, 5(1), 36–50. <https://doi.org/10.24090/maghza.v5i1.3638>
- Hidayat, T. (2019). *Pembahasan Studi Kasus Sebagai Bagian Metodologi Penelitian*. 1–13.
- Idris, M., & Reza, M. (2018). Efektivitas Terapi Bermain (Mewarnai) Terhadap Penurunan Kecemasan Akibat Hospitalisasi Pada Anak Usia Prasekolah (3-6 Tahun) Di Ruang Melati RSUD Kota Bekasi. *Jurnal Afiat*, 4(2), 583–592.
- Ikhsan, M. (2021). Term-Term Kecemasan Dalam Al-Qur'an (Kajian Tafsir Maudhu'i). *UIN Sultan Syarif Kasim Riau*.
- Izzaty, R. E. (2017). *Perilaku Anak Prasekolah*. PT Alex Media Komputindo (Gramedia).
- Jamila, Hasibuan, F., & Wastuti, S. N. Y. (2020). *Bimbingan dan Konseling Untuk Studi Kasus Siswa Di Sekolah*. UMSU Press.
- Jefone, F. A., & Adriana, N. (2019). Asuhan Keperawatan Pada Anak Dengan Wilm's Tumor. *Stikes Ford De Koek Bukittinggi*.
- Jong, W. De. (2004). *Kanker, Wat Heet?! Medische Informarie Over De Ziekte(N), De Behandeling En De Prognose*. Arcan.
- Khairani, A. I., & Olivia, N. (2018). Pengaruh Hospitalisasi Terhadap Tingkat Kecemasan Anak Preschool Di Rumah Sakit TK II Putri Hijau Kesdam I/BB Medan. *Jurnal Riset Hesti Medan*, 3(2), 82–87.
- Kudubes, A. A., Bektas, M., & Ugur, O. (2014). Symptom Frequency of Children With Cancer and Parent Quality of Life in Turkey. *Asian Pacific Journal of Cancer Prevention*, 15(8), 3487–3493. <https://doi.org/10.7314/APJCP.2014.15.8.3487>
- Kurniawan, H. (2021). *Pengantar Praktis Penyusunan Instrumen Penelitian*. Deepublish Publisher, CV Budi Utama.
- Lestari, D. A. (2021). Data Anak Penderita Kanker di Indonesia dan Pentingnya Menjaga Mental Mereka. *Kementerian Kesehatan Republik Indonesia*.
- Li, H. C. W., Lopez, V., Chung, O. K. J., Ho, K. Y., & Chiu, S. Y. (2013). The Impact of Cancer on The Physical, Psychological and Sosial Well-Being of

Childhood Cancer Survivors. *European Journal of Oncology Nursing*, 17(2), 214–219. <https://doi.org/10.1016/j.ejon.2012.07.010>

Marni, Ambarwati, R., & Hapsari, F. N. (2018). Pengaruh Terapi Bermain Mewarnai Terhadap Penurunan Kecemasan Pada Anak Usia Prasekolah. *Jurnal Keperawatan GSH*, 7(1), 24–29.

Meadow, S. R., & Newell, S. J. (2005). *Lecture Notes : Pediatrika* (Amalia Safitri, Ed.). Penerbit Erlangga.

Mulyani, L. D. (2018). Hubungan Penerapan Family Centered Care Terhadap Penurunan Kecemasan Anak Pra Sekolah Di Rumah Sakiy Goeteng Taroenadibrata Purbalingga. *Universitas Muhammadiyah Purwokerto*.

Munawaroh, S. (2022). Pengaruh Terapi Bermain Mewarnai Gambar Terhadap Kecemasan Akibat Hospitalisasi Pada Anak Prasekolah Di Ruang Kerinci RSUD Dr Abdoer Rahem Situbondo. *Universitas Dr Soebandi Jember*.

Muttaqin, A. (2011). *Pengkajian Keperawatan Aplikasi Pada Praktik Klinik*. Salemba Medika.

Nicodemus, & Ardani, S. M. (2022). Tumor Wilms Asimptomatik Pada Anak (Asymptomatic Wilms Tumor In Children). *Damianus Journal of Medicine*, 21(3), 284–293.

Nopitasari, Y. (2019). Asuhan Keperawatan Pada Bayi Ny. N Dengan Prematur Di RSUD Hasanuddin Damrah Manna Bengkulu Selatan Tahun 2019. *Poltekkes Kemenkes Bengkulu*.

Notoatmodjo. (2012). *Metodologi Penelitian Kesehatan*. Rineka Cipta.

Nugraha, A., Setiawan, A., & Sasyari, U. (2021). Penerapan Terapi Bermain (Mewarnai Gambar) Untuk Menurunkan Kecemasan Akibat Stres Hospitalisasi. *Prosiding : Book Seminar Nasional Dan Publikasi Ilmiah*, 1(2).

Nurjanah, D. (2017). Penggunaan Gadget Dengan Perkembangan Interaksi Sosial Anak Usia Pra Sekolah Berbasis Teori Adaptasi Sister Calista Roy. *Insan Cendekia Medika Jombang*.

Nurlaila, N., Noviyanti, N., & Iswati, N. (2021). Terapi Bermain Congklak Dapat Menurunkan Kecemasan Anak Selama Hospitalisasi. *Jurnal Kebidanan Dan Keperawatan Aisyiyah*, 17, 135–144. <https://doi.org/10.31101/jkk.2068>

Nurlaila, Utami, W., & Cahyani, T. (2018). *Buku Ajar Keperawatan Anak*. LeutikaPrio.

- Nursalam. (2005). *Asuhan Keperawatan Bayi dan Anak*. Salemba Medika.
- Nursalam. (2016). Metodologi Penelitian Ilmu Keperawatan Pendekatan Praktis Edisi 4. In *Salemba Medika*.
- Nursetyaningsih. (2015). Terapi Bermain Mewarnai Menurunkan Tingkat Kecemasan Anak Usia Prasekolah Yang Mengalami Hospitalisasi. *Jurnal Kesehatan Rajawali*, 9(1), 76–87.
- Olivia, F. (2013). *Gembira Bermain Corat Coret*. Kompas Gramedia.
- Pangkey, B. C. ., & Dkk. (2021). *Dasar-Dasar Dokumentasi Keperawatan*. Yayasan Kita Menulis.
- Patel, P. R. (2007). *Lecture Notes : Radiologi* (A. Safitri, Ed.). Penerbit Erlangga.
- Pater, L. et al. (2021). Wilms Tumor. *Pediatric Blood & Cancer*, 6(8), 51–71.
- Paula, V., Trisnadewi, N. W., Oktaviani, N. P. W., Hadiansyah, T., Mukhoirotin, Widodo, D., Florensa, M. V. A., Nasution, R. A., & Marliana, T. (2021). *Keperawatan Jiwa Lanjutan*. Yayasan Kita Menulis.
- Pora, Y. D., Purqoti, D. N. S., Dewi, D. S., Subekti, R. T., Prahmawati, P., Budianto, A., Oktorina, R., Vidigal, J. N. M., Nurwidiyanti, E., Afrida, M., Sulistini, R., Rahmawati, E., & Santoso, D. (2022). *Asuhan Keperawatan Pasien Dengan Gangguan Sistem Perkemihan Berbasis SDKI, SLKI, dan SIKI*. CV Media Sains Indonesia.
- Purba, S. D., Sidiq, B., Purba, I. K., Hutapea, E., Silalahi, K. L., Sucahyo, D., & Dian. (2022). Efektivitas ROM (Range Of Motion) Terhadap Kekuatan Otot Pada Pasien Stroke Di Rumah Sakit Royal Prima Tahun 2021. *Jumantik*, 7(1), 79–85.
- Purnamasari, A., Andas, A. M., Prima, A., & Harahap, D. (2022). Efektivitas Terapi Bermain Menggambar Terhadap Kecemasan Anak Usia Sekolah 6-12 Tahun di Ruang Perawatan Anak Rumah Sakit Umum Daerah Konawe. *Jurnal Surya Medika (JSM)*, 8(1), 188–193.
- Purwati, N. H., & Sulastri, T. (2019). *Keperawatan Anak, 1st Indonesia Edition*. Elsevier Singapore Pte Ltd.
- Putra, I. D. K. D., Dwijayanto, I. M. R., & Ernawati, N. L. A. K. (2022). Peran Perawat dalam Meminimalkan Kecemasan Orang Tua akibat Hospitalisasi Anak di RSUD Negara (Nurse Role in Minimizing Parent's Anxiety due to Children Hospitalization at Negara Hospital). *E-Journal Pustaka Kesehatan*, 10(2), 126–132.

- Putri, T. N., Agustin, W. R., & Rizqiea, N. S. (2020). Gambaran Ketakutan Anak Usia Pra Sekolah Akibat Hospitalisasi. *Jurnal Keperawatan 'Aisyiyah*, 7(2), 13–17.
- Rahmadani, E., Damayanti, M., & Mardhiyah, W. (2017). Pengaruh Intervensi Bermain Terapeutik Terhadap Penurunan Nilai Kecemasan Hospitalisasi Anak Pra Sekolah Di RSUP Dr. Hasan Sadikin Bandung. *Journal Of Nursing and Public Health*, 5(2).
- Rahmanita, M. P., Triana, N., & Supardi. (2020). Pengaruh Terapi Bermain Mewarnai Terhadap Tingkat Kecemasan Anak Usia Prasekolah Yang Mengalami Hospitalisasi Di Ruang Edelweis RSUD Dr. M. Yunus Bengkulu. *Jurnal Sains Kesehatan*, 27(2), 19–24.
- Rianti, Sari, R. S., Gantini, N., & Fuadi, A. (2022). Pengaruh Terapi Aktivitas Bermain Mewarnai Terhadap Tingkat kecemasan Anak Dirawat Inap RSUD Kabupaten Tangerang. *Jurnal Kesehatan*, 11(2), 130–135. <https://doi.org/10.37048/kesehatan.v11i2.456>
- Rukmasari, E. A., Ramdhanie, G. G., & Nugraha, B. A. (2019). Asupan Nutrisi dan Status Gizi Pada Anak Dengan Hospitalisasi. *Jurnal Keperawatan BSI*, VII(1), 32–41.
- Saputri, A. L., & Rahmawati, E. A. (2022). Analisis Intervensi Terapi Bermain Mewarnai Gambar Untuk Menurunkan Tingkat Kecemasan Akibat Hospitalisasi Pada Anak Usia Pra Sekolah (3-6 Tahun). *Akademi Keperawatan Pelni Jakarta*.
- Sari, F. S., & Batubara, I. M. (2017). Kecemasan Anak Saat Hospitalisasi. *Jurnal Kesehatan Kusuma Husada*, 144–149.
- Sari, O. G. (2016). Pengaruh Terapi Bermain Mewarnai Gambar Terhadap Tingkat Kecemasan Anak Usia Prasekolah Yang Dihospitalisasi Di RSKIA PKU Muhammadiyah Kota Gede Yogyakarta. *Universitas Aisyiyah Yogyakarta*.
- Sari, W. (2016). About Wilms Tumor. *American Cancer Society*.
- Sari, W. (2020). Modul Keperawatan Anak II (Asuhan Keperawatan Pada Anak Dengan Tumor wilms). *Universitas Esa Unggul Jakarta Barat*.
- SDKI, T. P. (2016). *Standar Diagnosis Keperawatan Indonesia : Defenisi dan Indikator Diagnostik*. DPP PPNI.

- Setiyanto, W. (2019). Inovasi Terapi Bermain Mewarnai Untuk Menurunkan Tingkat Kecemasan Akibat Efek Hospitalisasi Pada Anak Usia Pra Sekolah. *Universitas Muhammadiyah Magelang*.
- Setyawan, A. B. (2019). Terapi Bermain Mewarnai Di Ruang Poli Anak Rumkital Dr. Ramelan Surabaya. *Stikes Hang Tuah Surabaya*.
- Siahaan, E. R., & Juniah. (2022). Pengaruh Terapi Bermain Mewarnai Terhadap Kecemasan Pada Anak Usia Prasekolah Akibat Hospitalisasi. *Jurnal Keperawatan Bunda Delima*, 4(2), 14–19.
- SIKI, T. P. (2018). *Standar Intervensi Keperawatan Indonesia : Definisi dan Tindakan Keperawatan*. DPP PPNI.
- Silalahi, B. (2021). *Keperawatan Anak*. UIM Press.
- Siyoto, S., & Sodik, M. A. (2015). *Dasar Metodologi Penelitian*. Literasi Media Publishing.
- SLKI, T. P. (2018). *Standar Luaran Keperawatan Indonesia: Defenisi dan Kriteria Hasil Keperawatan*. DPP PPNI.
- Stuart, & Sundeen. (2015). Principles & Practice Of Psychiatric Nursing. 7th Edition. In *St Louise : Mosby*.
- Sugiyono. (2014). *Metode Penelitian Kuantitatif Kualitatif*. Alfabeta.
- Supratti, & Ashriady. (2016). Pendokumentasian Standar Asuhan Keperawatan Di Rumah Sakit Umum Daerah Mamuju, Indonesia. *Jurnal Kesehatan Manarang*, 2(1).
- Sutedja, T., & Supriana, N. (2017). Radioterapi Pada Wilm's Tumor. *Radioterapi Dan Onkologi Indonesia (Journal of The Indonesian Radiation Oncology Society)*, 8(2), 84–92.
- Tanesi, L. E. R., Nurwidyaningtyas, W., Biomed, M., & Erwanto. (2019). Pengaruh Pemberian Terapi Mewarnai Gambar Terhadap Penurunan Tingkat Kecemasan Anak Hospitalisasi Di Ruang Rawat Inap B (RIB) Rumah Sakit Wawa Husada Kepanjen Malang. *Kenedes Midwifery Journal*, 2(2).
- Tubalawony, S. L., & Lakuteru, F. (2021). Literatur Review Pengaruh Terapi Bermain Mewarnai Gambar Terhadap Tingkat Kecemasan Anak Usia Pra Sekolah (3-6 Tahun) Akibat Hospitalisasi. *Moluccas Health Jorunal*, 3(2), 42–57.

- WHO. (2020). Estimasi Kasus Kanker Anak Usia 0-14 Tahun di Asia Tenggara. *World Health Organization*.
- Widahyani, M. (2021). Literatur Review : Pengaruh Terapi Mewarnai Gambar Terhadap Tingkat Kecemasan Pada Anak Prasekolah Akibat Hospitalisasi. *Politeknik Yakpermas Banyumas*.
- Wiguna, I. B. (2021). *Teori dan Aplikasi Latihan Kondisi Fisik*. PT Rajagrafindo Persada.



The logo of Universitas Islam Negeri Alauddin Makassar is a stylized green emblem. It features a central yellow star with Arabic calligraphy, surrounded by green arches and geometric shapes. The word "LAMPIRAN" is superimposed in bold black text across the center of the logo.

LAMPIRAN

UNIVERSITAS ISLAM NEGERI
ALAUDDIN
M A K A S S A R

Lampiran 1 : Pathway

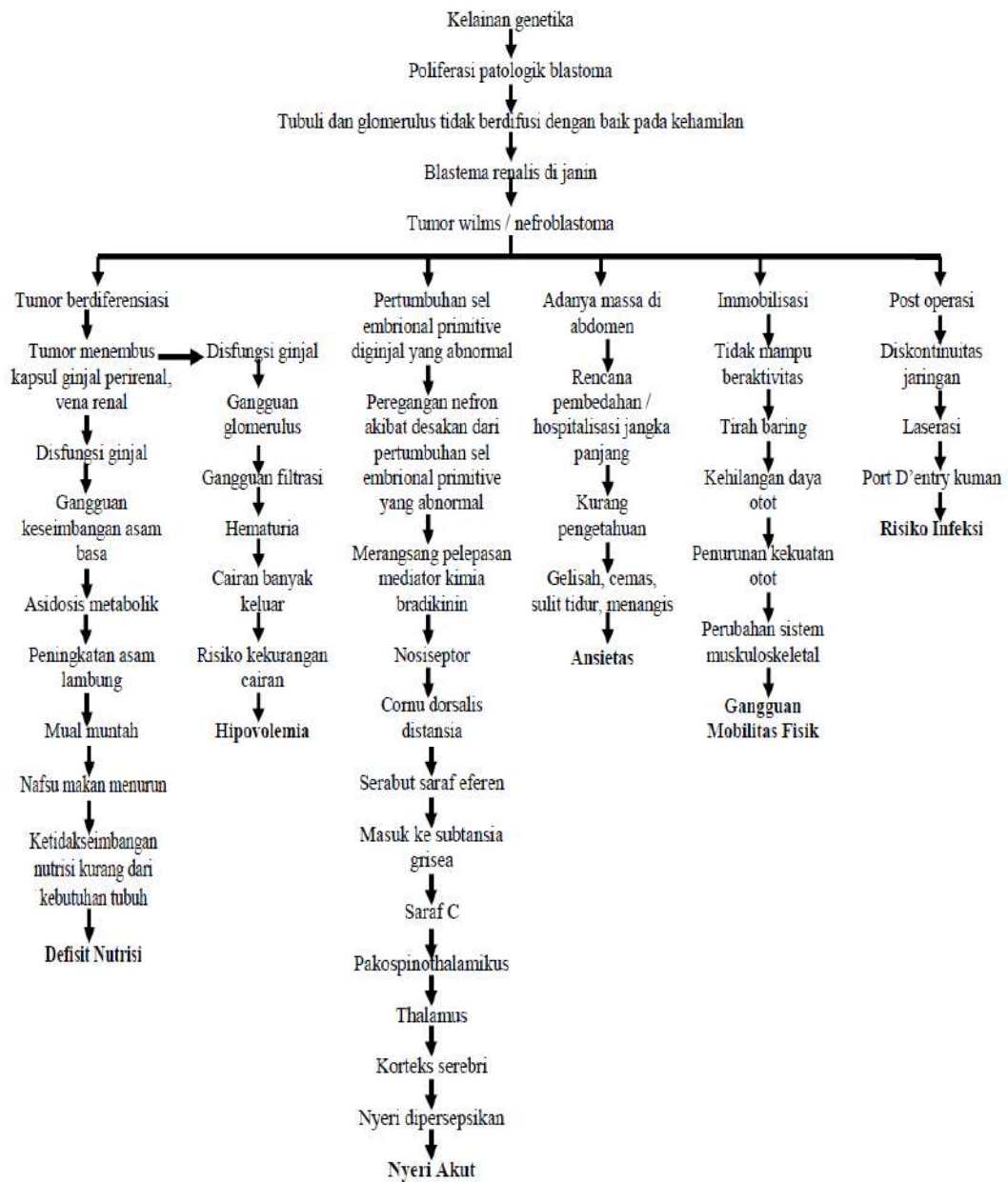

MAKASSAR

Lampiran 2 : Standar Operasional Prosedur

	<p style="text-align: center;">Standar Operasional Prosedur (SOP) <i>Coloring Therapy</i></p>
Definisi	<i>Coloring Therapy</i> atau terapi mewarnai gambar merupakan salah satu permainan yang sesuai dengan prinsip rumah sakit dimana secara psikologis permainan ini dapat membantu anak dalam mengekspresikan perasaan cemas, takut, sedih, tertekan dan emosi.
Tujuan	<ol style="list-style-type: none"> a. Gerakan motorik halusnya lebih terarah b. Berkembang kognitifnya c. Dapat bermain sesuai tumbuh kembangnya d. Dapat berkomunikasi dan bersosialisasi dengan teman sebaya e. Cemas/stress selama dirawat di RS berkurang/hilang
Indikasi	<ol style="list-style-type: none"> a. Kesadaran compos mentis b. Cukup kooperatif c. Keadaan umum cukup baik
Kontra Indikasi	<ol style="list-style-type: none"> a. Anak dengan kondisi kritis b. Keterbatasan gerak pada tangan dan lemah
Prosedur Pemberian	<p>Tahap Pra Interaksi</p> <ol style="list-style-type: none"> a. Melakukan kontrak waktu b. Mengecek kesiapan anak (tidak mengantuk, tidak rewel) c. Menyiapkan alat d. Melakukan hand hygiene <p>Tahap Orientasi</p> <ol style="list-style-type: none"> a. Memberikan salam terapeutik dan menyapa nama pasien b. Memvalidasi keadaan pasien c. Menjelaskan tujuan dan prosedur pelaksanaan d. Menanyakan persetujuan dan kesiapan pasien sebelum kegiatan dilakukan <p>Tahap Kerja</p> <ol style="list-style-type: none"> a. Membaca basmalah b. Memberi petunjuk pada anak cara bermain mewarnai c. Mempersilahkan anak untuk melakukan permainan sendiri atau dibantu d. Memotivasi keterlibatan pasien dan keluarga e. Memberi pujian pada anak bila dapat melakukan bermain mewarnai f. Mengobservasi emosi, hubungan interpersonal, psikomotor anak saat bermain mewarnai g. Meminta anak menceritakan apa yang dilakukan / dibuatnya h. Menanyakan perasaan anak setelah bermain mewarnai i. Menanyakan perasaan dan pendapat keluarga tentang permainan <p>Tahap Terminasi</p> <ol style="list-style-type: none"> a. Melakukan evaluasi b. Membereskan dan mengembalikan alat ke tempat semula c. Melakukan hand hygiene d. Mencatat jenis permainan dan kesimpulan hasil ermain meliputi emosional, hubungan interpersonal, psikomotor e. Mendoakan pasien f. Kontrak waktu selanjutnya dan berpamitan
Kriteria Evaluasi	<ol style="list-style-type: none"> a. Anak dapat mengembangkan motorik halus dengan menghasilkan satu gambar yang diwarnai b. Anak dapat mengikuti kegiatan dengan baik c. Anak merasa senang d. Orang tua dapat mendampingi kegiatan anak sampai selesai e. Orang tua mengungkapkan manfaat yang dirasakan dengan aktivitas bermain

Lampiran 3 : Jurnal Rujukan Utama

ARTIKEL PENELITIAN

Jurnal Kesehatan, Vol. 11 No. 2 (2022) ISSN 2086-9266 e-ISSN 2654-587X

DOI 10.37048/kesehatan.v11i2.456

PENGARUH TERAPI AKTIVITAS BERMAIN MEWARNAI TERHADAP TINGKAT KECEMASAN ANAK DIRAWAT INAP RSUD KABUPATEN TANGERANG

Rianti, Ria Setia Sari, Neneng Gantini, Alif fuadi

Universitas Yatsi Madani

*riasetia233@gmail.com

ABSTRAK

Mengatasi kecemasan salah satunya yaitu dengan bermain. Pada anak bermain adalah kegiatan sehari-hari yang selalu mereka lakukan sehingga bermain merupakan sarana yang cocok sebagai terapi menurunkan kecemasan pada anak. Salah satu permainan yang dapat dilakukan pada anak yaitu terapi bermain mewarnai. Tujuan pada penelitian ini Untuk mengetahui pengaruh terapi aktivitas bermain mewarnai terhadap tingkat kecemasan pada anak dirawat inap di RSUD Kabupaten Tangerang. Jenis penelitian yang digunakan adalah penelitian kuantitatif dengan desain penelitian *Pre Eksperimental Design* dan rancangan penelitian *One-Grup Pretest-Posttest Design*. Instrumen yang digunakan adalah kuesioner serta uji analisis yang digunakan adalah *wilcoxon Signed Ranks Test*. Hasil pada penelitian ini yaitu dengan nilai $Sig.=0,004$ pada variabel tingkat kecemasan. Maka dapat disimpulkan "Ha diterima" ($Sig\ 0,004 < 0,05$). Artinya ada pengaruh terapi aktivitas bermain mewarnai terhadap nilai tingkat kecemasan anak dirawat inap di RSUD Kabupaten tangerang

Kata kunci: Anak, Kecemasan, Terapi bermain

ABSTRACT

One of the ways to overcome anxiety is to play. In children, playing is a daily activity that they always do, so playing is a suitable means as a therapy to reduce anxiety in children. One of the games that can be done for children is coloring play therapy. The purpose of this study was to determine the effect of coloring play activity therapy on the level of anxiety in children hospitalized at Tangerang District Hospital. The type of research used is quantitative research with Pre Experimental Design research design and One-Group Pretest-Posttest Design research design. The instrument used is a questionnaire and the analytical test used is the Wilcoxon Signed Ranks Test. The results in this study are the value of $Sig. = 0.004$ on the anxiety level variable. So it can be concluded "Ha is accepted" ($Sig\ 0.004 < 0.05$), meaning that there is an effect of coloring play activity therapy on the value of the anxiety level of children hospitalized in Tangerang District Hospital.

Key word: Child, Anxiety, Play therapy

PENDAHULUAN

Kecemasan merupakan keadaan perasaan afektif yang tidak menyenangkan yang disertai dengan sensasi fisik yang memperingatkan orang terhadap bahaya yang akan datang. Keadaan yang tidak menyenangkan itu sering kabur sulit menunjuk dengan tepat, tetapi kecemasan itu sendiri selalu dirasakan (Titik Lestari, 2015).

Terdapat beberapa cara untuk mengatasi kecemasan salah satunya yaitu dengan terapi bermain mewarnai. Bermain dapat dilakukan oleh anak yang sehat

PENGARUH TERAPI BERMAIN MEWARNAI TERHADAP KECEMASAN PADA ANAK PRASEKOLAH DENGAN HOSPITALISASI DI RS GRANDMED LUBUK PAKAM TAHUN 2020

KUAT SITEPU¹, LUCI RIANI BR GINTING², RATNA BULAN³, SARMANA⁴,
SAMUEL GINTING⁵.

^{1,3,4,5} FAKULTAS KEPERAWATAN DAN FISIOTERAPI

² FAKULTAS KESEHATAN MASYARAKAT

INSTITUT KESEHATAN MEDISTRA LUBUK PAKAM

JL. SUDIRMAN NO. 38 LUBUK PAKAM KAB. DELIISERDANG,
SUMATERA UTARA

e-mail: [kbsitepu3@gmail.com](mailto:ksitepu3@gmail.com)

DOI 10.35451/jkf.v3i2.651

Abstract

In general, children who experience hospitalization often experience separation from their parents, children who experience hospitalization must be able to adapt to the new environment and the people around them, the impact of this being cared for and hospitalized is fear around them, anxiety, trauma and anxiety. As indicated by WHO in 2018, practically 52.38% of kids experienced clinic treatment. In 2016 in Indonesia as numerous as 33.2% of 1,425 kids encountered the effect of extreme hospitalization, 41.6% experienced moderate hospitalization. The Public Wellbeing Observation (SUSENAS), the quantity of preschool youngsters in Indonesia is 72% of the absolute populace of Indonesia, it is assessed that 35 for every 100 youngsters go through hospitalization and 45% of them experience nervousness. Types and Research Design This research is a quantitative examination that is experimental in nature with a Quasi-experimental approach with one group pretest and posttest design. The data analysis of the profitability of the bivariate calculation in this study used a paired sample test at a significance level of 95%. The result of the research is the p value = 0.000, where the p value is <0.05. This shows that the difference before and after doing coloring play therapy on the anxiety of preschool children is very real.

Keywords: Coloring play therapy, anxiety, hospirtalization

1. PENDAHULUAN

Reaksi anak prasekolah terhadap hospitalisasi dapat ditunjukkan dengan reaksi agresif, kemarahan, reaksi perlawanan, mengucapkan kata marah, tidak mau bekerjasama dengan tenaga Kesehatan serta hidupnya

bergantung pada orang tua. Kecemasan pada anak pra sekolah mengalami gangguan Kesehatan dan opname di rumah sakit, merupakan bagian dari salah satu gangguan dimana kebutuhan emosional pada anak menjadi tidak nyaman dan tidak

**MEWARNAI GAMBAR TERHADAP TINGKAT KECEMASAN ANAK USIA
PRASEKOLAH YANG DIRAWAT DI RSUP. PROF. DR. R. D. KANDOU
MANADO**

***THE COLORING AND HOSPITALIZED ANXIETY AMONG PRESCHOOL
CHILDREN IN RSUP. PROF. DR. R. D. KANDOU MANADO***

Nova Gerungan¹ dan Eirene Walelang²

Fakultas Ilmu Keperawatan, Universitas Klabat Airmadidi

Email: nova.gerungan@unklab.ac.id

ABSTRAK

Pendahuluan: Kecemasan yang timbul pada anak selama dirawat di rumah sakit merupakan dampak dari hospitalisasi. Kecemasan dapat mengganggu tumbuh kembang anak dan proses penyembuhan pada anak. Terapi bermain mewarnai gambar merupakan salah satu teknik untuk menurunkan kecemasan yang di alami anak usia prasekolah akibat hospitalisasi. Penelitian ini bertujuan untuk mengetahui pengaruh terapi bermain mewarnai gambar terhadap tingkat kecemasan anak usia prasekolah akibat hospitalisasi. **Metode:** Penelitian ini merupakan pre-experimental dengan one-group pre-post test design. Sampel diambil dengan purposive sampling sebanyak 30 orang anak. Teknik pengumpulan data menggunakan kuesioner. **Hasil:** Penelitian ini menunjukkan tingkat kecemasan anak sebelum diberikan terapi mewarnai gambar 13.3% responden dengan tingkat kecemasan sedang dan 86.7% dengan tingkat kecemasan berat. Sesudah intervensi mewarnai diberikan maka 13.3% anak dengan tingkat kecemasan ringan dan 86.7% anak dengan tingkat kecemasan sedang. Uji statistic Wilcoxon test terdapat perbedaan yang signifikan pada tingkat kecemasan anak dengan nilai $p < 0.05$ yang berarti ada pengaruh yang signifikan dari terapi bermain mewarnai gambar terhadap tingkat kecemasan anak usia prasekolah akibat hospitalisasi. **Diskusi:** Disarankan kepada institusi pelayanan kesehatan untuk dapat meningkatkan lagi pelayanan kesehatan terhadap anak usia prasekolah dengan memberikan terapi bermain mewarnai gambar untuk menurunkan tingkat kecemasan akibat hospitalisasi.

Kata kunci: Hospitalisasi, Kecemasan anak, Terapi mewarnai gambar

ABSTRACT

Introduction: Anxiety among preschool children could arise during hospitalization. Anxiety can effect the child development and the healing process. Coloring page is a technique that be apply to reduce anxiety experienced by preschool children due to hospitalization. This study aims to determine the effect of coloring activity as a therapy on the level of anxiety of preschool children due to hospitalization. **Methods:** This a pre-experimental study with one-group pre- and -post test design. Samples were taken by purposive sampling of 30 children. A questionnaire is used to collect data. **Results:** This study showed that 13.3% of hospitalized children has moderate levels of anxiety and 86.7% with severe levels of anxiety at before being given picture coloring activity. After the coloring intervention was given, 13.3% children with mild anxiety levels and 86.7% children with moderate anxiety levels. Wilcoxon rank test was used to analyze the difference. The result shows that there is a significant difference in the level of anxiety of children with a value of $p < 0.05$, which means that there is a significant effect of coloring pictures activity as therapy on the anxiety levels of preschool

JURNAL

SKOLASTIK

KEPERAWATAN

VOL. 6, NO. 2

Juni – Desember 2020

ISSN: 2443 – 0935

E-ISSN 2443 - 16990



**PENGARUH TERAPI MEWARNAI TERHADAP KENYAMANAN
HOSPITALISASI PADA ANAK USIA PRASEKOLAH DI RSUD
WALED KABUPATEN CIREBON TAHUN 2018**

*THE EFFECT OF COLORING THERAPY TOWARD COMFORT OF HOSPITALIZATION
AT PRESCHOOLERS IN WALED PUBLIC HOSPITAL CIREBON*

Tantri Maulani Putri¹, Dwiyanti Purbasari², Thia Octiany³

¹ Mahasiswa Program Studi Ilmu Keperawatan, STIKes Mahardika

² Program Studi Ilmu Keperawatan, STIKes Mahardika

³ Program Studi Kebidanan, STIKes Mahardika

Email: maulantantri@gmail.com

ABSTRACT

Children who experience hospitalization in 2017 reached 2502 at Waled Public Hospital Cirebon. The impact of hospitalization gives rise to stress, insecurity and discomfort (Oktiawati, 2017). Coloring therapy is effective for improving child comfort during hospitalization. This study was conducted to know the effect of colour therapy on the comfort of hospitalization in preschoolers at Waled Public Hospital Cirebon. The design used was quasy experiment with pre-post control group design approach. The number of samples of 32 children, with incidental sampling technique. The comfort instrument used is an observation sheet that refers to the Intermountain Healthcare Comfort Assessment that has been modified with the value of r table validity > 0.7293 and reliability testing shows that the p value < alpha means significant kappa test results. This research carried out in the anyelir ward of Waled Public Hospital Cirebon in June-July 2018. The results showed that 16 respondents experienced comfort in the intervention group. The comfort value of hospitalization after intervention has increased (22.8750) with a standard deviation of 0.80623 and the lowest comfort of 21.00 and the highest of 24.00. The results of statistical tests with paired t-test showed that there was an effect of coloring therapy on the comfort of hospitalization in preschool-aged children in the intervention group (p-value = 0,000 α = 0.05). This research is expected to become the basis for further researchers on the development of nonpharmacological therapy by replacing variables such as growth and development or comparing with other techniques.

Keywords: coloring therapy, comfort of hospitalization, preschool.



JKBD

Jurnal Keperawatan Bunda Delima
p-ISSN: 2656-1166 e-ISSN: 2829-131X

Vol 4, No. 2 Agustus 2022 Hal. 14 – 19

PENGARUH TERAPI BERMAIN MEWARNAI TERHADAP KECEMASAN PADA ANAK USIA PRASEKOLAH AKIBAT HOSPITALISASI

Edita Revine Siahaan¹, Juniah²

¹⁻²Akademi Keperawatan Bunda Delima Bandar Lampung
Jl. Bakau, No.5, Tanjung Gading, Tj. Raya, Kedamaian, Kota Bandar Lampung, 35227
editarevina@gmail.com

ABSTRAK

Kecemasan merupakan keadaan atau perasaan mengenai ketegangan mental yang paling sering di alami oleh anak karena adanya rasa tidak nyaman. Penyebab Kecemasan yaitu lingkungan yang tidak familiar seperti prosedur perawatan terutama penggunaan jarum. Kecemasan menyebabkan anak yaitu merasa khawatir, mengalami gangguan pola tidur, takut dan gelisah. Untuk menggambarkan pengaruh terapi bermain mewarnai terhadap tingkat kecemasan pada anak usia prasekolah. Desain penelitian yang digunakan dalam karya tulis ilmiah ini adalah desain studi *literature review*, dengan kriteria literatur terapi bermain mewarnai, anak usia prasekolah. Hasil dari 5 jurnal menunjukkan bahwa pengaruh terapi bermain mewarnai efektif dalam mengatasi masalah kecemasan pada anak usia prasekolah. Berdasarkan dari 5 jurnal yang direview dapat disimpulkan bahwa terapi bermain mewarnai dapat diaplikasikan untuk mengatasi masalah kecemasan pada anak usia prasekolah.

Kata Kunci: Terapi bermain, mewarnai, kecemasan, anak usia prasekolah dan hospitalisasi.

ABSTRACT

Anxiety is a mental state or feeling that is most often experienced by children because of a feeling of discomfort. The cause of anxiety is an unfamiliar environment such as treatment procedures, Especially the use of needles. Anxiety causes afraid and restless. To describe the effect of playing coloring therapy on anxiety levels in preschoolers. The research design used in this scientific paper is a literature review study design, with the criterion of play therapy literature coloring preschool age children. The result from 5 journals show that the effect of coloring play therapy is effective in overcoming anxiety problems in preschool age children. Based on the 5 journals reviewed, it can be concluded that coloring play therapy can be applied to overcome anxiety problems in preschoolers.

Keyword: Play therapy, coloring, anxiety, preschool and hospitalization.

Lampiran 4 : Daftar Riwayat Hidup

DAFTAR RIWAYAT HIDUP



Penulis Karya Tugas Akhir Ners dengan judul “Efektivitas *Coloring Therapy* Pada Asuhan Keperawatan Anak Dengan Diagnosa Nefroblastoma Yang Mengalami Kecemasan Akibat Hospitalisasi” bernama lengkap Dahliah Darwis, atau yang dikenal dengan sapaan akrab Lia. Lahir di Pangkajene, pada tanggal 27 Januari 2001. Merupakan anak pertama dari lima bersaudara, anak dari Bapak Darwis dan Ibu Risnah. Pernah menempuh pendidikan dini di TK PGRI Male’leng pada tahun 2005-2006, selanjutnya penulis menempuh pendidikan dasar di SD Negeri 21 Male’leng pada tahun 2006-2012, selanjutnya penulis menempuh pendidikan menengah pertama di SMP Negeri 2 Pangkajene pada tahun 2012-2015, selanjutnya penulis menempuh pendidikan menengah atas di SMA Negeri 2 Pangkajene atau yang sekarang lebih dikenal dengan SMA Negeri 11 Pangkep pada tahun 2015-2018, karena motivasi yang kuat dari kedua orang tua kemudian penulis melanjutkan pendidikan ke jenjang perguruan tinggi di Jurusan Keperawatan, Fakultas Kedokteran dan Ilmu Kesehatan, Universitas Islam Negeri Alauddin Makassar jalur UM-PTKIN pada tahun 2018. Alhamdulillah penulis telah menyelesaikan Program Sarjananya pada tahun 2022 dan mendapat gelar S.Kep. Kemudian tidak sampai disitu, penulis bertekad kuat untuk melanjutkan pendidikan pada Profesi Ners UIN Alauddin Makassar pada tahun 2022. Penulis pernah aktif di beberapa organisasi internal kampus yaitu HJM Keperawatan, UKM Pramuka Racana Almaidah, dan Sanggar Seni Rufaidah. Penulis memiliki motto hidup “Setiap bunga mempunyai waktu mekar yang berbeda-beda dan setiap orang mempunyai waktu sukses yang berbeda-beda.”

Lampiran 5 : Dokumentasi



