

**ANALISIS ASUHAN KEPERAWATAN PADA KELUARGA NY. M
YANG MENGALAMI HIPERTENSI DENGAN KOPING TIDAK
EFEKTIF MENGGUNAKAN INTERVENSI *MEDITASI
MINDFULNESS* DI WILAYAH KERJA PUSKESMAS
PACELLEKANG DUSUN TAMBUNG BATU**



Tugas Akhir Ners

Diajukan untuk Memenuhi Salah Satu Syarat Memperoleh
Gelar Ners Jurusan Keperawatan pada Fakultas Kedokteran dan Ilmu Kesehatan
Universitas Islam Negeri Alauddin Makassar

Oleh:

MAULINDA, S.Kep
NIM : 70900122002

**PROGRAM STUDI PROFESI NERS
FAKULTAS KEDOKTERAN DAN ILMU KESEHATAN
UNIVERSITAS ISLAM NEGERI ALAUDDIN MAKASSAR**

2023

PERNYATAAN KEASLIAN TUGAS AKHIR NERS

Mahasiswa yang bertanda tangan di bawah ini :

Nama : Maulinda
NIM : 70900122002
Tempat/Tgl Lahir : Makassar, 16 Juni 1999
Jurusan/Prodi : Program Studi Ners
Fakultas : Kedokteran dan Ilmu Kesehatan
Alamat : Perumnas Antang, Jl.Kajenjeng DLM VI
Judul : Analisis Asuhan Keperawatan pada Keluarga Ny. M yang Mengalami Hipertensi dengan Koping Tidak Efektif Menggunakan Intervensi *Meditasi Mindfulness* di Wilayah Kerja Puskesmas Pacellekang Dusun Tambung Batu.

Menyatakan dengan sesungguhnya dan penuh kesadaran bahwa Tugas Akhir Ners ini benar adalah hasil karya sendiri. Jika kemudian hari terbukti bahwa ia merupakan duplikat, tiruan, plagiat, atau dibuat oleh orang lain, sebagian atau seluruhnya, maka tugas akhir ners ini dan gelar yang diperoleh karenanya batal demi hukum.

Makassar, 5 Juni 2023

Penulis



Maulinda, S.Kep
NIM : 70900122002

PERSETUJUAN PEMBIMBING

Pembimbing penulisan Tugas Akhir Ners Saudara(i) Maulinda, S.Kep, NIM: 70900122002, mahasiswa program studi Profesi Ners Jurusan Keperawatan Fakultas kedokteran dan Ilmu Kesehatan UIN Alauddin Makassar, setelah melakukan analisis kasus Tugas Akhir Ners yang berjudul "Analisis Asuhan Keperawatan pada Keluarga Ny. M yang Mengalami Hipertensi dengan Koping Tidak Efektif Menggunakan Intervensi *Meditasi Mindfulness* di Wilayah Kerja Puskesmas Pacellekang Dusun Tambung Batu". Memandang bahwa Tugas Akhir Ners tersebut telah memenuhi syarat-syarat ilmiah dan dapat disetujui untuk diseminarkan. Demikian persetujuan ini diberikan untuk diproses lebih lanjut.

Samata, 05 Juni 2023

Menyetujui,

Rasdyanah, M.Kep.,Ns., Sp.Kep.Kom
Pembimbing I

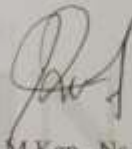
Rasmawati, M.Kep.,Ns., Sp.Kep.J
Pembimbing II

PENGESAHAN TUGAS AKHIR NERS

Tugas Akhir Ners yang berjudul "Analisis Asuhan Keperawatan Pada Keluarga Ny. M yang Mengalami Hipertensi dengan Koping Tidak Efektif Menggunakan Intervensi *Meditasi Mindfulness* di Wilayah Kerja Puskesmas Pacellekang Dusun Tambung Batu", yang disusun oleh Maulinda, S. Kep, NIM: 70300122002, mahasiswa program studi profesi Ners Jurusan Keperawatan Fakultas Kedokteran dan Ilmu Kesehatan UIN Alauddin Makassar, telah diuji dan dipertahankan dalam sidang munaqasyah yang diselenggarakan pada 16 Juni 2023 M, bertepatan dengan 27 Dzulqa'dah 1444 H, dinyatakan telah dapat diterima sebagai salah satu syarat untuk memperoleh gelar Ners dalam program studi profesi Ners, Jurusan Keperawatan (dengan beberapa perbaikan).

Gowa, 16 Juni 2023 M
27 Dzulqa'dah 1444 H

DEWAN PENGUJI:

Ketua : Dr.dr. Syatirah Jalaluddin, Sp.A.,M.Kes (.....)
Sekretaris: Dr. Patima, S.Kep., Ns., M.Kep (.....)
Munaqisy I: Aidah Fitriani, S.Kep., Ns., M.Kep (.....)
Munaqisy II: Muhammad Iqbal, S.HI., M.HI (.....)
Pembimbing I: Rasdiyanah, S.Kep., Ns., M.Kep., Sp.Kep.Kom(.....)
Pembimbing II: Rasmawati, S.Kep., Ns., M.Kep., Sp.Kep.J (.....)

Diketahui oleh:

Dekan Fakultas Kedokteran dan Ilmu
Kesehatan UIN Alauddin Makassar

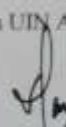
Dr. dr. Syatirah Jalaluddin, Sp.A.,M.Kes
NIP: 19800701200604 2 002

KATA PENGANTAR

بِسْمِ اللَّهِ الرَّحْمَنِ الرَّحِيمِ

Assalamualaikum Warahmatullahi Wabarakatuh.

Puji syukur kehadiran Allah Swt. Rabb semesta alam yang tidak pernah berhenti memberikan berjuta nikmat-Nya untuk menyelesaikan studi kasus yang berjudul “Analisis Asuhan Keperawatan pada Keluarga Ny. M yang Mengalami Hipertensi dengan Koping Tidak Efektif Menggunakan Intervensi *Meditasi Mindfulness* di Wilayah Kerja Puskesmas Pacellekang Dusun Tambung Batu”. Studi kasus bisa dituntaskan terap durasinya. Tidak melupakan saya hanturkan shalawat salam pada Nabi Muhammad saw. Sudah mengantarkan dari zaman kebodohan menuju zaman kecerdasan saat ini.

Penulis karya akhir ini menyadari bahwa penyusunannya jauh dari kata sempurna, dan banyak tantangan dan hambatan yang dihadapi dalam penyusunannya. Namun berkat bantuan berbagai pihak, pekerjaan ini akhirnya selesai. Oleh karena itu, penulis mengucapkan terima kasih kepada semua pihak yang telah membantu, mendoakan, dan mendukung penulis sehingga tugas akhir perawat dapat terselesaikan. Rasa hormat dan kerendahan hati yang sedalam-dalamnya kepada kedua orang tua saya tercinta, Ayah Mansi Dg Rate dan Ibu Irmawati (Alm), atas kasih sayang dan cinta yang tulus untuk mengajarkan pelajaran hidup, mendidik, mendoakan, dan berkorban banyak untuk mengajarkan pelajaran hidup, dan untuk selamanya mendorong dan mengarahkan penulis untuk mendoakan setiap usaha. Rasa hormat, terima kasih, dan penghargaan yang tulus kepada:

1. Prof. H. Hamdan Juhannis, MA PhD, selaku Rektor UIN Alauddin Makassar beserta seluruh jajarannya.
2. Dr. dr. Syatirah Jalaluddin, Sp.A.,M.Kes selaku Dekan FKIK UIN Alauddin Makassar, juga seluruh staff akademika sudah memberikan kontribusinya dalam pengelolaan juga layanan pada penulis ketika studi.
3. Ibu Dr. Patima, S.Kep.,Ns.,M.Kep selaku Ketua Prodi Ners UIN Alauddin Makassar serta dosen-dosen pengajar yang telah memberikan ilmu yang

bermanfaat serta seluruh staf Prodi Ners yang telah banyak membantu dalam proses administrasi dalam rangka penyusunan karya tulis ilmiah.

4. Rasdianah, S.Kep., Ns., M.Kep., Sp.Kep.Kom selaku pembimbing I dan Hj. Rasmawati, S.Kep., Ns., M.Kep., Sp.Kep.J selaku pembimbing II, yang telah menyisihkan waktunya untuk membimbing serta membina penulis dengan setulus hati dalam penyelesaian karya tulis ilmiah
5. Aidah Fitriani, S.Kep., Ns., M.Kep selaku penguji I dan Muhammad Iqbal, S.HI., M.HI selaku Penguji II, yang mau meluangkan waktu dan mengarahkan, memberi saran serta membimbing penulis
6. Kepada Keluarga besar Bowa Hapipa belum mampu disebutkan semuanya senantiasa mensupport moril juga material pun menasehati dikondisi bagaimanapun.
7. Sahabat khususnya Andi Alifah Nur Ulfiyah, Ismayanti, Sunarti, Nurul Putri dan Nadia Hamrawati serta mahasiswa ners XXI untuk segala pengorbanan juga kisahnya yang dilalui.
8. Kepada diri sendiri terima kasih telah berjuang melewati rintangan selama menjalani profesi ners ini, sehingga penulis bisa menyelesaikan tugas akhir ners ini.
9. Serta semua pihak yang tidak dapat saya sebutkan satu persatu yang telah membantu dalam penyelesaian tugas akhir Ners ini

Akhir kata, penulis berdoa kepada Allah SWT dan berdoa semoga ilmu yang diperolehnya suatu saat dapat bermanfaat bagi orang lain dan berubah menjadi bentuk pengabdian masyarakat.

Wassalamu'Alaikum Wr.Wb

Makassar, 5 Juni 2023

Penulis



Maulinda, S.Kep
NIM : 70900122002

DAFTAR ISI

SAMPUL	i
HALAMAN PERNYATAAN KEASLIAN TUGAS AKHIR NERS	ii
HALAMAN PENGESAHAN TUGAS AKHIR.....	iii
KATA PENGANTAR	iv
DAFTAR ISI	vi
DAFTAR TABEL.....	vii
DAFTAR GRAFIK	ix
ABSTRAK.....	x
BAB I PENDAHULUAN	1
1.1 Latar Belakang	1
1.2 Rumusan Masalah.....	5
1.3 Tujuan	6
1.4 Manfaat	7
BAB II TINJAUAN PUSTAKA	8
2.1 Usia Dewasa Hipertensi Sebagai Populasi Rentan Dan Beresiko ..	8
2.2 Konsep Hipertensi.....	10
2.3 Konsep Keperawatan Keluarga.....	18
2.4 Pendekatan Teori Kperawatan	28
2.5 Evidence Based Practice Nursing	30
BAB III METODOLOGI PENELITIAN.....	36
3.1 Rancangan Studi Kasus.....	36
3.2 Subjek Studi Kasus	36
3.3 Fokus Studi Kasus.....	36
3.4 Instrumen Studi Kasus	37
3.5 Prosedur Pengambilan Data.....	37
3.6 Tempat dan Waktu Pengambilan Data Studi Kasus	38
3.7 Analisis data dan Penyajian data.....	38

3.8 Etika Studi Kasus	39
BAB IV LAPORAN KASUS	42
4.1 Pengkajian.....	42
4.2 Diagnosis Keperawatan	60
4.3 Intervensi.....	61
4.4 Implementasi.....	69
BAB V PEMBAHASAN.....	87
5.1 Analisis Asuhan Keperawatan	87
5.2 Analisis Evidence Based Practice In Nursing.....	100
5.3 Keterbatasan.....	103
BAB VI PENUTUP.....	104
6.1 Kesimpulan	104
6.2 Saran-saran.....	105
DAFTAR PUSTAKA	106
Lampiran 1: Poster Meditasi Mindfulness	110
Lampiran 2: Dokumentasi pemberian Implementasi.....	111
Lampiran 3: Jurnal Utama	112
Lampiran 4: Media Edukasi Leaflet	113
Lampiran 5: Daftar Riwayat Hidup	114



DAFTAR TABEL

Tabel 2.1 Klasifikasi Hipertensi	14
Tabel 2.2 Diagnosa Keperawatan	23
Tabel 2.3 Prioritas Masalah	24
Tabel 4.2 Pre Penilaian Kemandirian Keluarga Ny. M	68
Tabel 4.3 Post Penilaian Kemandirian Keluarga Ny. M	85



DAFTAR GRAFIK

Grafik 4.1 Tingkat Kemandirian KeluargaNy. M	86
Grafik 4.2 Penerapan EBPN Meditasi Mindfulness.....	86



ABSTRAK

Nama : Maulinda

Nim : 70900122002

Judul : Analisis Asuhan Keperawatan pada Keluarga Ny. M yang Mengalami Hipertensi dengan Koping Tidak Efektif Menggunakan Intervensi *Meditasi Mindfulness* di Wilayah Kerja Puskesmas Pacellekang Dusun Tambung Batu.

Latar Belakang: Riset Kesehatan Dasar (Riskesdas) tahun 2018 memperkirakan kasus hipertensi di Indonesia dari tahun ke tahun mengalami peningkatan dibandingkan dengan tahun 2013 sebesar 31,7% sedangkan pada tahun 2018 mengalami peningkatan sebesar 34,1% dari total keseluruhan penduduk dewasa. Prevelensi hipertensi di Indonesia mengalami peningkatan dari tahun 2013-2018. Pada tahun 2013 sebesar 25,8% dan tahun 2018 sebesar 34,1%. **Metode:** Tujuan penulisan adalah melaksanakan Asuhan Keperawatan di keluarga Ny. M yang menderita hipertensi dengan Koping Tidak Efektif Menggunakan Intervensi *Meditasi Mindfulness* di Wilayah Kerja Puskesmas Pacellekang Dusun Tambung Batu. Teknik yang dipakai yakni study kasus, mengumpulkan informasi memakai observasi, mewawancarai, pengkajian juga pendokumentasian. Penatalaksanaan *meditasi mindfulness* dikerjakan sebanyak 3x/minggu. **Hasil:** Setelah diberikan *meditasi mindfulness* didapatkan hasil hari pertama 150/100 mmHg, hari kedua 146/98 mmHg, hari ketiga 143/111 mmHg dan hari terakhir 138/97 mmHg. **Kesimpulan:** hasil evaluasi kasus yang dilakukan menyatakan bahwa pemberian meditasi mindfulness selama 3x seminggu menunjukkan hasil penurunan tekanan darah setelah pemberian meditasi mindfulness. Hal ini menggambarkan bahwasanya meditasi mindfulness bisa turunkan tekanan darah dan kurangi stres

Kata Kunci : Hipertensi, *Meditasi Mindfulness*, Manajemen Stres

ABSTRACT

Name : Maulinda

Nim : 70900122002

Title : *Analysis of Nursing Care in Ny. M which Experiencing Hypertension with Ineffective Coping Using Mindfulness Meditation Intervention in the Work Area of the Pacellekang Health Center Tambung Batu Hamlet*

Background: The 2018 Basic Health Research (Riskesdas) estimates that cases of hypertension in Indonesia have increased from year to year compared to 2013 by 31.7%, while in 2018 there has been an increase of 34.1% of the total adult population. The prevalence of hypertension in Indonesia increased from 2013-2018. In 2013 it was 25.8% and in 2018 it was 34.1%. **The method:** The purpose of writing is to carry out Nursing Care in Ny. M family who suffers from hypertension with ineffective coping in the Work Area of the Pacellekang Health Center, Tambung Batu Hamlet. The techniques used are case studies, collecting information using observation, interviewing, assessment and documentation. Management of *mindfulness meditation* is done 3x/week. **The results:** After being given *mindfulness meditation*, the results on the first day were 150/100 mmHg, the second day 146/98 mmHg, the third day 143/111 mmHg and the last day 138/97 mmHg. **The conclusion:** From the results of the case evaluation stated that giving mindfulness meditation 3x a week showed a decrease in blood pressure after giving mindfulness meditation. This illustrates that mindfulness meditation can lower blood pressure and reduce stress.

Keywords : *Hypertension, Mindfulness Meditation, Stress Management*

BAB I

PENDAHULUAN

A. Latar Belakang

Faktor risiko utama penyakit kardiovaskular, yang menyumbang 20-50% dari seluruh kematian, adalah hipertensi. Meningkatnya curah jantung sebagai akibat meningkatnya denyut jantung (denyut nadi) juga merenggangnya serabut otot jantung dan area otot jantung langsung dihentikan mendapatkan aliran darah dapat menyebabkan hipertensi (Sitomorang, 2022). Prevalensi hipertensi di Indonesia pada tahun 2018 mengalami peningkatan yang cukup signifikan menjadi 13,2% pada usia 18-24 tahun, 20,1% di usia 25-34 tahun, 31,6% dan di usia 35-44 tahun. Berdasarkan data tersebut menunjukkan terdapat kenaikan prevalensi berdasarkan kelompok usia hanya dalam kurun waktu 5 tahun. Kelompok usia 18-24 tahun sebesar 4.5%, pada kelompok usia 25-34 tahun sebesar 5.4%, pada kelompok usia 35-44 tahun sebesar 11.3% (Cristanto et al. 2021).

World Health Organization (WHO) menyatakan bahwa pada tahun 2022 sekitar 1,13 miliar manusia di bumi menderita hipertensi, kebanyakan berdomisili di negara dengan gaji rendah juga menengah. Sekitar dua pertiga dari 1,28 miliar orang ada di dunia yang berusia 30 juga 79 tahun ada di kawasan gajinya rendah menengah. 46% orang dewasa yang memiliki hipertensi belum diketahuinya bahwasanya mereka mempunyai keadaan itu. Hipertensi adalah pendorong utama penularan mendadak di bumi. Menurut (Mutmainna et al. 2022) menurunkan

prevalensi hipertensi sebesar 33% antara tahun 2010 dan 2030 merupakan salah satu target global penyakit tidak menular. Mengingat informasi tersebut menunjukkan bahwa prevalensi hipertensi masih tinggi di dunia sehingga merupakan tugas tambahan bagi setiap negara untuk mengurangi prevalensi hipertensi (WHO, 2022).

Riset Kesehatan Dasar (Riskesdas) tahun 2018 memprediksikan masalah hipertensi di Indonesia dari tahun ke tahun mengalami peningkatan dibandingkan dengan tahun 2013 sebesar 31,7% sedangkan pada tahun 2018 mengalami peningkatan sebesar 34,1% dari total keseluruhan penduduk dewasa. 8,8% orang dewasa di atas usia 18 tahun dinyatakan menderita tekanan darah tinggi, 13,3% tidak minum obat, dan 32,3% tidak minum obat resep secara konsisten. Sekitar 59,8 persen pasien hipertensi melaporkan merasa baik, 31,3% melakukan kunjungan rutin ke dinas kesehatan seperti puskesmas, dan 12,5 persen mendapatkan berbagai pengobatan. 11,5% tidak minum obat, dan 8,1% tidak tahan untuk membelinya. Kalimantan Selatan memiliki angka hipertensi tertinggi yaitu 44,1%, disusul Papua dengan angka terendah yaitu 22,2%, dan Sulawesi Selatan menempati urutan ke-12 dengan angka 31,7%. Prevalensi hipertensi di Indonesia mengalami peningkatan dari tahun 2013-2018. Pada tahun 2013 sebesar 25,8% dan tahun 2018 sebesar 34,1%

Data yang diperoleh di wilayah kerja PKM Pacellekang utamanya di Dusun Tambung Batu ditemukan banyak anggota keluarga mempunyai riwayat sakit contohnya hipertensi sebanyak 10 orang (5,3%), ISPA sebanyak 4 orang (2,1%) arthiritis 3 orang (1,6%) dan diabetes militus 2 orang (1,1%). Dari informasi yang

ditemukan kasus hipertensi menempati urutan pertama sehingga hal ini memerlukan pertimbangan tersendiri dengan tujuan agar masyarakat dapat menjaga perkembangan komplikasi dari hipertensi yang dapat menyebabkan kematian mendadak.

Hipertensi tidak menular juga dikenal sebagai silent killer. Hipertensi dapat dianalisis bila denyut sistolik $>120/80$ mmHg. Penyakit ini biasanya membunuh orang tanpa menunjukkan gejala apapun dan harus menjadi perhatian masyarakat sekitar. Gejala dapat bervariasi dari orang ke orang berdasarkan hal-hal seperti tekanan darah, usia, penyebab, riwayat kesehatan, dan adanya komplikasi. Efek yang ditimbulkan oleh hipertensi antara lain mempercepat kerusakan pembuluh darah dan menambah beban pada ginjal sebagai saluran darah. Selain itu, sebagai pemompa darah dan untuk mensuplai organ vital dengan darah. Komplikasi terkait hipertensi seperti stroke, gagal jantung, dan gagal ginjal (Sanger, 2022).

Komplikasi dari hipertensi tersebut akan mudah stres dan mudah marah, sehingga tidak bisa meningkat. Demikian mampu jadi penyebab rusaknya jantung. Dimana seorang dengan hipertensi wajib kontrol emosi agar tidak mudah stres karena jika penderita hipertensi mengalami stres mengakibatkan peningkatan denyut jantung dan peningkatan tekanan darah (Sanger, 2022).

Penatalaksanaan mengatasi hipertensi ada dua cara yaitu secara farmakologis dan nonfarmakologis. Adapun salah satu pengobatan hipertensi secara nonfarmakologis yaitu pemberian *meditasi mindfulness* secara teratur selama 3-4

hari dalam seminggu dengan dilakukan *meditasi mindfulness* selama 30-45 menit (Mutmainna et al., 2022).

Pengobatan nonfarmakologis yang efektif untuk hipertensi adalah *meditasi mindfulness*. Memusatkan pikiran dan perhatian seseorang adalah perhatian penuh. Perawatan dapat memengaruhi sistem saraf pusat dengan melonggarkan pembuluh darah, membuat darah lebih mudah mengalir dan menurunkan tekanan peredaran darah, dan dapat membantu mengurangi tekanan dengan meningkatkan kontrol mendalam, menghasilkan suasana hati yang lebih baik. Hasil yang diukur secara ilmiah menunjukkan bahwa praktik ini merupakan alternatif yang aman dalam beberapa situasi, menurut sebuah riset (Widiastuti, 2022) yang mengklaim bahwa *meditasi mindfulness* menurunkan tekanan darah dan efek ini bervariasi menurut kelompok umur. Investigasi berbeda yang mengetahui kelayakan stres eksekutif untuk pasien hipertensi belum sepenuhnya dipertimbangkan dan semakin digunakan sebagai strategi untuk dewan stres (Sumah, 2019).

Dukungan keluarga sangatlah penting karena keluarga merupakan unit terkecil dalam masyarakat dan sebagai penerima asuhan keperawatan. Dukungan keluarga merupakan bentuk pemberian dukungan terhadap anggota keluarga lain yang mengalami permasalahan salah satunya masalah hipertensi yaitu dukungan pemeliharaan, emosional untuk mencapai kesejahteraan anggota keluarga dan memenuhi kebutuhan psikososial (Amelia, 2020). Dukungan dari keluarga berupa dukungan emosional terlihat dimana keluarga sebagai tempat yang aman dan damai untuk membantu penguasaan terhadap emosi, diantaranya menjaga hubungan

emosional meliputi dukungan yang yang diwujudkan berupa adanya kepercayaan, perhatian, dan mendengarkan atau didengarkan saat mengeluarkan perasaannya.

Konsep dukungan keluarga dituangkan dalam Q.S Al-Isra/17:53

وَقُلْ لِعِبَادِي يَقُولُوا الَّتِي هِيَ أَحْسَنُ ۚ إِنَّ الشَّيْطَانَ يَنْزِعُ بَيْنَهُمْ ۚ إِنَّ الشَّيْطَانَ كَانَ لِلِإِنْسَانِ عَدُوًّا مُّبِينًا

Terjemahnya:

Dan katakanlah kepada hamba-hamba-Ku: Hendaklah mereka mengucapkan perkataan yang lebih baik (benar). Sesungguhnya syaitan itu menimbulkan perselisihan di antara mereka. Sesungguhnya syaitan itu adalah musuh yang nyata bagi manusia (Kemenag RI, 2019).

Ayat tersebut menjelaskan bahwa Allah Swt memerintahkan kepada Rasulullah agar mengatakan kepada semua hamba-Nya supaya mengucapkan perkataan yang lebih baik pada saat berbicara atau berdebat dengan orang-orang musyrik ataupun yang lainnya. Agar mereka tidak menggunakan kata-kata yang kasar dan caci-maki yang akan menimbulkan kebencian, tetapi hendaklah menggunakan kata-kata yang benar dan mengandung pelajaran yang baik.

Dalam tafsir Quraish Shihab menjelaskan bahwa Katakan, wahai Muhammad, kepada hamba-hamba-Ku yang beriman, hendaknya mereka mengucapkan kata-kata yang paling baik ketika menghadapi orang-orang musyrik sehingga dapat melunakkan hati mereka. Hendaknya juga mereka meninggalkan perkataan kasar yang dapat mengakibatkan kejahatan dan kerusakan. Sesungguhnya setan selalu berusaha merusak hubungan antara orang-orang Mukmin dan orang-orang kafir. Sebab setan adalah musuh abadi manusia yang sangat nyata.

Hasil pengkajian di wilayah kerja PKM Pacellekang Kab Gowa ditemukan bahwasanya penyakit tidak menular terbanyak didapatkan warga adalah hipertensi.

Berdasarkan pendaataan yang ditelah di data di PKM Pacellekang utamanya Dusun Tambung Batu ditemukan 10 orang dengan hipertensi

Berdasarkan uraian diatas peneliti tertarik dalam menganalisa asuhan keperawatan keluarga dengan intervensi pemberian *meditasi mindfulness* pada keluarga yang mengalami masalah kesehatan hipertensi

B. Rumusan Masalah

Meningkatnya kejadian penderita hipertensi disusul bertambahnya secara konsisten merupakan isu sentral yang dibutuhkan penatalaksanaan cepat agar kematian dapat ditekan. Maka dari itu tugas akhir perawat intervensi pemberian keluarga hipertensi dengan meditasi mindfulness merupakan solusi alternatif berdasarkan *Evidanced Based Practice in Nursing* (EBPN). Berdasarkan rumusan masalah pada studi kasus ini adalah

“Bagaimana Analisis Asuhan Keperawatan pada Keluarga Ny. M yang Mengalami Hipertensi dengan Koping Tidak Efektif Menggunakan Intervensi *Meditasi Mindfulness* di Wilayah Kerja Puskesmas Pacellekang Dusun Tambung Batu.

C. Tujuan

1. Tujuan Umum

Agar diketahuinya analisis asuhan keperawatan pada keluarga Ny. M yang mengalami hipertensi dengan koping tidak efektif menggunakan *Meditasi Mindfulness* di Wilayah Kerja Puskesmas Paccelekang Dusun Tambung Batu.

2. Tujuan Khusus

- a. Diketuainya analisis hasil pengkajian pada keluarga Ny. M yang mengalami hipertensi
- b. Diketuainya analisis hasil diagnosis pada keluarga Ny. M yang mengalami hipertensi
- c. Diketuainya analisis hasil intervensi pada keluarga Ny. M yang mengalami hipertensi
- d. Diketuainya analisis hasil implementasi pada keluarga Ny. M yang mengalami hipertensi
- e. Diketuainya analisis hasil evaluasi pada keluarga Ny. M yang mengalami hipertensi
- f. Diketuainya hasil analisis intervensi *Evidence Based Practice In Nursing* (EBPN) *meditasi mindfulness* pada keluarga Ny. M yang mengalami hipertensi.

D. Manfaat

1. Manfaat Pendidikan

Tugas akhir ners ini diharapkan dapat menambah pengetahuan dan pengalaman bagi peneliti dalam praktik keperawatan sebagai proses pembelajaran dalam melakukan analisis Asuhan Keperawatan pada keluarga Ny. M yang mengalami Hipertensi dengan Koping Tidak Efektif menggunakan intervensi *Meditasi Mindfulness* di wilayah kerja Puskesmas Pacellekang Dusun Tambung Batu dan menjadi sumber data untuk penelitian lebih lanjut.

2. Manfaat Pelayanan

Tugas akhir ners ini diharapkan dapat digunakan sebagai salah satu referensi pada berbagai tatanan pelayanan kesehatan dan masyarakat dalam melakukan melakukan analisis Asuhan Keperawatan pada keluarga Ny. M yang mengalami Hipertensi dengan Koping Tidak Efektif menggunakan intervensi *Meditasi Mindfulness* di wilayah kerja Puskesmas Pacellekang Dusun Tambung Batu

3. Manfaat Masyarakat

Tugas akhir ners ini diharapkan dapat menambah wawasan untuk masyarakat serta mampu menerapkan dalam kehidupan sehari-hari untuk mengatasi masalah Hipertensi yang ada dalam masyarakat.



BAB II

TINJAUAN PUSTAKA

A. Usia Dewasa dengan Hipertensi sebagai Faktor Risiko dan Kerentanan

Hipertensi biasanya tidak muncul dengan gejala sampai berkembang menjadi komplikasi yang lebih serius, hipertensi sering disebut sebagai “*silent killer*”. Gejala dapat bervariasi dari orang ke orang berdasarkan hal-hal seperti tekanan darah, usia, penyebab, riwayat kesehatan, adanya komplikasi, dan kesehatan secara keseluruhan. Ginjal lebih ditekankan sebagai penyaring darah akibat hipertensi, yang mempercepat kerusakan pembuluh darah. Selain itu, jantung yang memompa darah, dan organ vital lainnya yang membutuhkan suplai darah juga terpengaruh oleh efek ini (Sanger, 2022).

Disfungsi ereksi, gagal jantung, gagal ginjal, dan stroke merupakan komplikasi fatal dari hipertensi. Hipertensi penyebabnya banyak mulai trend hidupnya kurang bergerak, konsumsi instan, menggunakan banyak garam, merokok, konsumsi alkohol, aktivitas fisik dan manajemen stres. Berbagai macam komplikasinya yakni gagal ginjal, DM juga stroke. Organ yang terkait dengan penyakit yang fatal ini adalah jantung (Sanger, 2022).

Konsep memelihara juga mengatur jenis juga pola makan dituangkan di Q.S Yunus/10:57 yang berbunyi:

يَا أَيُّهَا النَّاسُ قَدْ جَاءَتْكُمْ مَوْعِظَةٌ مِّن رَّبِّكُمْ وَشِفَاءٌ لِّمَا فِي الصُّدُورِ وَهُدًى وَرَحْمَةٌ لِّلْمُؤْمِنِينَ

Terjemahnya:

Wahai manusia, Sungguh, telah datang kepadamu pelajaran (Al- Qur'an) dari Tuhanmu, penyembuh bagi penyakit yang ada dalam dada dan petunjuk serta rahmat bagi orang yang beriman

Dengannya Allah Swt mengingatkan kepada umatnya bahwa utusannya membawakan Al-Qur'an yang berisi pedoman hidup sebagai jawaban dan berfungsi untuk memperbaiki jiwa manusia. Syifa adalah salah satunya. Ini adalah pengobatan untuk penyakit yang mempengaruhi tubuh manusia, seperti syirik, kekafiran, dan kemunafikan, serta penyakit yang mempengaruhi jiwa manusia, seperti putus asa, keyakinan lemah, nafsu, dan iri hati.

Dalam tafsir al-Misbah, Ibnu Katsir menjelaskan Allah Swt berfirman menyebutkan karunianya yang telah diberikan kepada makhluk-Nya yaitu Al-Qur'an yang telah diturunkan kepada Rasul-Nya yang mulia. Dengan mengamalkannya kita akan memperoleh petunjuk dan rahmat dari Allah Swt serta sesungguhnya hal itulah yang bisa diperoleh bagi orang-orang mukmin dan orang-orang yang percaya dan meyakini bahwa didalam Al-Qur'an tersebut perihalnya sama dengan apa yang disebutkan Allah Swt dalam firman-Nya.

Populasi rentan adalah bagian dari populasi yang lebih mungkin mengalami masalah kesehatan akibat terpapar risiko atau menderita masalah kesehatan. Penduduk yang memiliki karakteristik yang memungkinkan mereka memiliki pendapatan yang lebih rendah atau harapan hidup yang lebih pendek karena kondisi kesehatan dianggap sebagai populasi yang rentan. Penduduk yang lemah juga

dicirikan sebagai penduduk yang berjudi atau kombinasi dari risiko, salah satunya adalah kemiskinan atau status keuangan yang rendah yang dapat mempengaruhi kesejahteraan mereka dan cenderung memburuk (Nies, 2019).

Hipertensi merupakan faktor risiko yang dapat dimodifikasi untuk mencegah kesakitan dan kematian akibat masalah kardiovaskuler di seluruh dunia. Prevalensi hipertensi dapat meningkat karena faktor usia yaitu pada orang dengan usia > 40 tahun di negara-negara barat menderita hipertensi. Dimana umur berkaitan dengan disfungsi endotelial juga peningkatan kaku arteri hipertensi, utamanya hipertensi sistolik diusia dewasa. Terjadinya hipertensi ketika belum diselesaikan hingga masalahnya membesar juga buruk khususnya didewasa terdiri dari 3 tahapan rentang usia diantaranya yaitu dewasa muda 18-40 tahun, dewasa menengah pada rentang usia 40-60 tahun dan dewasa akhir atau lanjut usia > 60 tahun.

Hasil penelitian Ekarini (2020) menyatakan bahwa faktor risiko yang memiliki pengaruh besar dalam kejadian hipertensi yakni umur, demikian muncul karena rute pasokan besar kehilangan kemampuannya untuk beradaptasi dan menjadi kokoh seiring bertambahnya usia. Pada setiap detak jantung, darah dipaksa mengalir melalui pembuluh darah yang lebih sempit dari biasanya, sehingga meningkatkan tekanan darah.

Penelitian Isnaini (2021) menemukan bahwa hipertensi dapat terjadi pada kelompok yang berisiko. Pada saat bahaya, kelompok mengingat kelompok tertentu untuk komunitas atau masyarakat yang dipengaruhi oleh kendala fisik, sosial, moneter, perubahan hidup, atau pengalaman berharga yang mengarah pada masalah

medis. Faktor risiko potensial untuk hipertensi termasuk usia, aktivitas fisik, paparan merokok, indeks massa tubuh (BMI), tekanan darah, stres, gaya hidup, dan riwayat keluarga (Isnaini & Ratnasari, 2018).

1. Definisi Hipertensi

Hipertensi yakni faktor risiko utama kematian sebab masalah kardiovaskuler membuat 20-50% dari seluruh kematian. Penyebab hipertensi meningkatnya curah jantung sebab denyut jantung (denyut nadi) juga meningkatkan, merenggangkan yang secara cepat dibutuhkan aliran darah (Sitomorang et al., 2022).

Hipertensi tandanya meningkatnya TD di atas nilai rata-rata, ≥ 140 mmHg (tegangan sistolik) dan ≥ 90 mmHg (tegangan diastolik). Peningkatan denyut nadi di atas rata-rata ini dipicu oleh penebalan dinding pembuluh darah yang efeknya ada pengumpulan kolagen di jaringan otot juga mengakibatkan terbatasnya jalur suplai. (Widyaningrum et al., 2019).

2. Etiologi Hipertensi

Heru (2021) ada 2 tipe hipertensi yakni:

- a. Hipertensi primer adalah jenis hipertensi yang akar penyebabnya umumnya tidak diketahui. lebih dari sembilan puluh persen orang dengan hipertensi esensial. Karena begitu banyak mekanisme yang terlibat dalam patogenesis hipertensi esensial, tidak mungkin menentukan penyebab pasti dari kondisi ini. Genetika, steroid ginjal, dan sistem renin-angiotensin adalah beberapa

faktor yang mempengaruhi hipertensi esensial. Faktor lingkungan dan genetik biasanya berinteraksi untuk menyebabkan hipertensi esensial.

- b. Hipertensi sekunder adalah hipertensi yang akar penyebabnya dapat ditentukan. Jenis tekanan darah tinggi mempengaruhi sekitar 10% dari populasi. Obat-obatan atau penyakit penyerta yang meningkatkan tekanan darah merupakan akar penyebab hipertensi.

Menurut Heru (2021) faktor menyebabkan hipertensi yakni:

- 1) Keturunan

Jika seseorang mempunyai hipertensi pada orang tua atau saudara kandungnya, kemungkinan besar mereka juga memiliki kondisi tersebut.

- 2) Usia

Berfokus pada pertunjukan bahwa tekanan darah meningkat seiring bertambahnya usia.

- 3) Garam

Garam peningkatan td cepat ketika seseorang mengonsumsinya secara berlebihan.

- 4) Kolesterol

Zat lemak berlebih didarah menyebabkan kolesterol berkumpul didinding pembuluh darah, membuat pembatasan jalur suplai juga meningkatnya TD.

- 5) Obesitas/kegemukan

Tekanan darah tinggi lebih cenderung mempengaruhi sekitar 30% orang dengan berat badan ideal.

6) Stres

Stres yakni gangguan yang membuat hipertensi, juga dipercaya sebab gerakan saraf yang bijaksana, dan saraf yang melebar bisa membuat meningkatnya TD yang meragukan (Anggriani et al., 2014).

7) Rokok

Merokok mampu meningkatkan TD, masalah jantung juga darah diperokok bertekanan darah tinggi.

8) Kafein

Espresso, teh, atau soda dapat meningkatkan denyut nadi.

9) Alkohol

Minum terlalu banyak alkohol dapat meningkatkan tekanan darah.

10) Kurang olahraga

Tekanan darah bisa naik jika tidak berolahraga (Heru, 2021).

3. Klasifikasi Hipertensi

Hipertensi primer dan sekunder adalah dua jenis hipertensi yang ada:

Urutan Hipertensi Ditinjau dari Penyebabnya :

- a. Mekanisme kontrol homeostatis normal terganggu ketika tekanan arteri terus meningkat, mengakibatkan hipertensi primer atau esensial.
- b. Tidak diketahui penyebab hipertensi ginjal atau hipertensi sekunder. Sebagian besar hipertensi tambahan terkait dengan terhambatnya pengeluaran zat kimia dan kemampuan ginjal. Dengan pengobatan yang tepat, Anda bisa menyingkirkan jenis hipertensi ini.

Hipertensi didasarkan TD:

1. Hipertensi Bordeline : 140/90 mmHg dan 160/95 mmHg
2. Hipertensi ringan : 160/95 mmHg dan 200/110 mmHg
3. Hipertensi moderate : 200/110 mmHg dan 230/120 mmHg
4. Hipertensi berat : 230/120 mmHg dan 280/140 mmHg (Hastuti, 2022).

Tabel 2.1 Klasifikasi hipertensi menurut JNC VII

Kategori	Sistolik (mmHg)	Diastolik (mmHg)
Normal	>120	<80
Hipertensi		
- Pre hipertensi	120-139	80-89
- Hipertensi tahap 1	140-159	90-99
- Hipertensi tahap 2	>160	>100

4. Patofisiologi Hipertensi

Tekanan darah arteri adalah jumlah dari tahanan perifer total dan curah jantung. Hasil yang lebih baik untuk sistem kardiovaskular sebagai akibat dari kondisi yang meningkatkan volume stroke atau keduanya. Faktor-faktor yang dapat membuat darah kental atau mengecilkan ukuran lumen vena, terutama arteriol, merupakan penyebab utama obstruksi perifer. Hipertensi jangka panjang dapat meningkatkan resistensi ejeksi ventrikel kiri yang dapat membuat jantung bekerja lebih keras (Hastuti, 2022).

Beban jantung dan permintaan oksigen keduanya meningkat ketika ventrikel kiri mengembang untuk meningkatkan kekuatan kontraksi. Ketika keadaan hipertrofi saat ini tidak mampu mengimbangi curah jantung yang memadai,

kerusakan dan pelebaran jantung dapat terjadi. Tekanan darah tinggi adalah penyebab aterosklerosis arteri koroner, dan penurunan aliran darah ke otot jantung adalah penyebab angina pektoris, juga dikenal sebagai infark miokard. Proses aterosklerotik dan kerusakan organ yang disebabkan oleh hipertensi termasuk cedera retina, gagal ginjal, stroke, dan aneurisma dan diseksi aorta (Hastuti, 2022).

5. Manifestasi Klinis Hipertensi

Kemenkes RI (2018) bukan seluruh penderita hipertensi mempunyai dampak samping nyata, sebagian besar korban menyadari mengalami efek buruk hipertensi setelah menyelesaikan asesmen di balai kesehatan baik esensial maupun penunjang. Akibatnya, hipertensi juga disebut sebagai "*silent killer*".

Berbagai tanda hipertensi:

- a. Sakit kepala dan pusing
- b. Gelisah
- c. Jantung berdebar-debar
- d. Penglihatan kabur
- e. Rasa sesak di dada dan mudah lelah
- f. Tegang dibelakang leher (Mufarokhah, 2022).

6. Penatalaksanaan

Ada dua pendekatan untuk mengobati hipertensi: farmakologi dan non-farmakologi. Memanfaatkan pengobatan medis adalah pendekatan farmakologis. Dalam hal ini, pemilihan obat untuk pasien hipertensi. Prinsip dasar manajemen

hipertensi adalah bahwa menurunkan tekanan darah secara signifikan menurunkan risiko kejadian kardiovaskular pada hipertensi. Dengan cara ini, aksentuasi penting dalam pengobatan hipertensi adalah mengendalikan tekanan peredaran darah pada pasien hipertensi. Perubahan gaya hidup sama pentingnya dengan manajemen pengobatan dalam menurunkan kemungkinan berkembangnya penyakit kronis (Kandarini, 2018).

a. Kurangi natrium

Meski asupan harian dua hingga tiga sendok teh garam dianggap normal, jumlah ini tetap cenderung meningkatkan tekanan darah. Selanjutnya, penurunan asupan garam bagi penderita hipertensi menjadi satu sendok makan setiap hari

b. Turunkan BB

Obesitas meningkatkan tekanan darah, yang dapat dikontrol dengan mengikuti diet atau menurunkan berat badan hingga mencapai berat badan ideal.

c. Hindari kafein

Peminum kopi jangka panjang mungkin mengalami peningkatan risiko tekanan darah tinggi. Mereka memiliki tekanan darah sedikit lebih tinggi daripada orang yang tidak suka kopi tetapi memiliki tekanan darah tinggi. Alhasil, jika ingin menurunkan tekanan darah, Anda harus lebih sering berhenti minum kopi.

d. Menghindari rokok

Pria yang merokok, terutama yang memiliki tekanan darah tinggi, lebih mungkin terkena stroke, diabetes, atau serangan jantung. sehingga kebiasaan lama merokok akan mengakibatkan kombinasi penyakit yang mematikan.

Hal-hal diatas sejalan dengan hadis Nabi

عَنْ أَبِي سَعِيدٍ سَعْدُ بْنُ سِنَانَِ الْخُدْرِيِّ رَضِيَ اللَّهُ عَنْهُ أَنَّ رَسُولَ اللَّهِ صَلَّى اللَّهُ عَلَيْهِ
حَدِيثٌ حَسَنٌ رَوَاهُ ابْنُ مَاجَةَ وَالْدَّارِقُطْنِيُّ وَغَيْرُهُمَا . وَسَلَّمَ قَالَ : لَا ضَرَرَ وَلَا ضِرَارَ
مُسْنَدًا

Artinya:

Dari Abu Sa'id, Sa'ad bin Sinan Al Khudri radhiallahuanhu, sesungguhnya Rasulullah Shallallahu'alaihi wasallam bersabda : Tidak boleh melakukan perbuatan (mudharat) yang mencelakakan diri sendiri dan orang lain (Kemenag RI, 2019).

Dari hadis diatas menjelaskan bahwa larangan melakukan perbuatan yang menimbulkan madhrat baik bagi diri sendiri maupun orang lain. Jika madhrat tersebut belum terjadi maka wajib untuk diantisipasi sehingga kedepannya tidak terjadi dan apabila madhrat itu terjadi maka wajib untuk dihilangkan dan dihapus sisa-sisanya. Jika melakukan perbuatan yang membahayakan telah dilarang didalam syariat. Maka tidak halal bagi seorang muslim untuk memunculkan perkara yang membahayakan saudaranya sesama muslim dengan perkataan atau perbuatan tanpa alasan yang benar dan semakin kuat larangan tersebut.

e. Olahraga secara rutin

Orang dengan tingkat aktivitas fisik yang lebih rendah lebih cenderung memiliki tekanan darah tinggi. Mereka bisa mendapatkan keuntungan dari program gaya hidup sehat dengan berjalan-jalan santai di lingkungan sekitar.

f. Tidur berkualitas

Orang dengan hipertensi perlu istirahat yang baik, seperti yang ditentukan selama enam sampai delapan jam per hari. Istirahat malam yang baik akan mengendurkan anggota badan dan organ tubuh Anda, memungkinkan Anda untuk bekerja dalam kondisi terbaik (Aminuddin, 2019).

7. Pemeriksaan Penunjang

- a. Tes darah. Untuk memeriksa kadar kalium, glukosa, natrium kreatinin, kolesterol, minyak lemak, dan nitrogen urea (BUN) dalam darah.
- b. Penilaian kencing. untuk mencari masalah kesehatan lain yang dapat menyebabkan tekanan darah tinggi.
- c. USG. Untuk mendapatkan gambaran ginjal dan jalurnya memanfaatkan gelombang suara.
- d. Elektrokardiogram. untuk memeriksakan fungsi jantung bila ada kecurigaan bahwa hipertensi disebabkan oleh gangguan pada jantung

8. Komplikasi

a. Jantung

Infark miokard, angina, dan gagal jantung Tekanan darah tinggi menyebabkan kerusakan pada jantung, mencegah kontrol aliran darah yang efektif ke seluruh tubuh, dan menghilangkan oksigen dari jantung.

b. Ginjal

Kapasitas ginjal yang berkurang untuk menghilangkan limbah dan kelebihan air menyebabkan gagal ginjal. Gagal ginjal kronis terjadi saat kondisi memburuk, arteri menjadi tertekan saat tekanan darah meningkat, dan penyakit arteri perifer terjadi saat aliran darah menurun. menyebabkan ketidaknyamanan saat berjalan di tungkai dan kaki.

c. Otak

Stroke iskemik terjadi oleh hambatan aliran darah yang membawa oksigen dan nutrisi ke otak. 42 pembuluh darah di otak pecah akibat hipertensi yang terus-menerus, mengakibatkan stroke hemoragik.

d. Mata

Arteri mata dapat tersumbat, yang dapat menyebabkan penyakit kerusakan retina.

B. Konsep Asuhan Keperawatan Keluarga pada Klien dengan Hipertensi

Dalam ruang lingkup praktik keperawatan, keperawatan keluarga adalah proses pemberian pelayanan kesehatan berdasarkan kebutuhan keluarga. Pelayanan keperawatan keluarga adalah pelayanan *holistic* yang berfokus pada keluarga dan

komponennya serta melibatkan anggota keluarga dalam tahapan pengkajian, perencanaan, pelaksanaan, dan evaluasi tindakan keperawatan dengan mengerahkan sumber daya keluarga dan pelayanan kesehatan. dari bidang lain, seperti penyedia layanan kesehatan masyarakat (Nies, 2019).

1. Pengkajian Keperawatan

Ada dua fase pengkajian keperawatan keluarga. Penilaian keperawatan keluarga dapat memanfaatkan strategi persepsi, wawancara dan penilaian aktual. Asesmen pertama berfokus pada masalah kesehatan dalam keluarga. Periode kedua dari evaluasi menampilkan kemampuan keluarga untuk menjalankan lima tugas kesejahteraan keluarga. Namun pada kenyataannya, kedua langkah ini dilakukan pada waktu yang bersamaan. Tahapan penilaian dijelaskan secara rinci di bawah ini. Faktor informasi dalam penilaian keperawatan keluarga meliputi:

- a. Informasi umum/kepribadian keluarga meliputi nama kepala keluarga, kerabat, alamat, agama, identitas, bahasa sehari-hari, jarak ke pelayanan kesehatan terdekat dan cara transportasi.
- b. Nama, hubungan dengan keluarga, umur, jenis kelamin, pendidikan terakhir, pekerjaan saat ini, status gizi, tanda-tanda vital, status imunisasi dasar, dan penggunaan alat bantu atau prosthesis merupakan komponen status kesehatan seluruh anggota keluarga, demikian juga keluarga saat ini. status kesehatan yang meliputi keadaan umum dan riwayat penyakit atau alergi.

- c. Nama orang yang sakit, diagnosis medis, rujukan dokter atau rumah sakit, keadaan umum, peredaran darah, cairan, saluran kemih, pernapasan, muskuloskeletal, neurosensori, kulit, istirahat dan tidur, status mental, komunikasi dan budaya, kebersihan diri , perawatan diri sehari-hari, dan data dukungan medis untuk orang yang sakit semuanya termasuk dalam data penilaian untuk orang yang mengalami masalah kesehatan (sedang sakit).
- d. Data kesehatan lingkungan meliputi intervensi, pencahayaan untuk kondisi lantai, tempat pembuangan sampah, dan sanitasi lingkungan perumahan.
- e. Organisasi keluarga: Struktur peran, nilai-nilai dalam komunikasi, dan kekuatan adalah bagian dari struktur keluarga. Aspek struktur keluarga ini akan memberikan tanggapan terhadap pertanyaan tentang anggota keluarga dan hubungan mereka.

Menurut Friedman (2010), struktur keluarga terdiri dari beberapa titik struktural. Yang pertama adalah peran keluarga, atau kedudukan seseorang dalam rumah tangga. Pekerjaan individu menunjukkan seberapa besar kekuatan yang dimiliki individu dalam kerangka keluarga dan kewajibannya, serta pengaruhnya terhadap kerabat lainnya. Pekerjaan keluarga berkisar pada skala dari yang malang hingga yang kuat dan memengaruhi seluruh kerangka keluarga.

Struktur keluarga selanjutnya adalah kerangka nilai dalam keluarga misalnya kerangka keluarga yang kokoh, dalam organisasi orang dewasa

yang tulus, keduanya saling mencintai, saling mendekati dengan rasa hormat, dan memandang satu sama lain sebagai setara. Dalam sistem keluarga yang melibatkan anak atau anak-anak, orang tua atau pengasuh yang memegang kekuasaan paling besar adalah orang yang mengasuh, fleksibel, menetapkan batasan, dan mendorong perkembangan emosional dan fisik dengan menjadikan rumah sebagai tempat yang aman.

Struktur ketiga adalah pola dan proses komunikasi, yaitu perilaku komunikasi keluarga dan keyakinan keluarga tentang bagaimana anggota keluarga harus berkomunikasi satu sama lain untuk membentuk pola komunikasi dalam keluarga. Masalah komunikasi keluarga merupakan kontributor utama disfungsi di rumah.

- f. Tahapan perkembangan dan riwayat keluarga. Tahapan perkembangan keluarga dan tugas perkembangan keluarga akan dijawab oleh variabel perkembangan keluarga ini.
- g. Acara keluarga. Ada aspek instrumental dan ekspresif untuk fungsi keluarga. Aktivitas kehidupan sehari-hari seperti makan, tidur, dan menjaga kesehatan merupakan komponen penting dari pemeliharaan kesehatan fungsi keluarga. Bagian ekspresif kemampuan keluarga dekat dengan kemampuan rumah tangga, korespondensi, berpikir kritis, keyakinan dan lain-lain. Kemampuan keluarga dalam melaksanakan tugas kesehatan keluarga, seperti mengenali masalah kesehatan, memutuskan tindakan keperawatan yang tepat, merawat anggota keluarga yang sakit, menjaga lingkungan rumah yang sehat, dan

menggunakan fasilitas dan pelayanan kesehatan masyarakat, termasuk dalam pengkajian. variabel fungsi keluarga. Berikut adalah sumber data untuk evaluasi keperawatan keluarga:

- a. Dalam asesmen keperawatan keluarga, klien dapat diwawancarai tentang kejadian masa lalu dan saat ini, dan baik asesmen subjektif seperti pengalaman setiap anggota keluarga maupun temuan objektif seperti observasi berbagai fasilitas di rumah keluarga dapat digunakan sebagai sumber data.
- b. Informasi dari anggota tim kesehatan lainnya, serta informasi tertulis atau lisan dari berbagai instansi yang terkait atau bekerjasama dengan keluarga, juga dapat dijadikan sebagai sumber data keluarga.

2. Diagnosis Keperawatan

Diagnosis keperawatan adalah keputusan klinis tentang individu, keluarga, atau komunitas yang dibuat setelah pengumpulan dan analisis data yang cermat dan sistematis. Diagnosis ini berfungsi sebagai dasar untuk memutuskan apa yang harus dilakukan perawat. Diagnosa dalam keperawatan keluarga didasarkan pada temuan evaluasi masalah pada tahapan perkembangan keluarga, lingkungan keluarga, struktur keluarga, fungsi keluarga, dan koping keluarga, baik yang nyata maupun sukses, dimana perawat memiliki otoritas dan tanggung jawab untuk melaksanakan tindakan keperawatan bersama keluarga dan berdasarkan kemampuan dan sumber daya keluarga. Rencana analisis keperawatan yang dapat disebabkan oleh masalah keluarga dengan hipertensi

mengacu pada buku Standar Diagnosis Keperawatan Indonesia (SDKI) untuk menentukan analisis keperawatan.

Tabel 2.2 Diagnosis Keperawatan

Sasaran	Kode	Diagnosis Keperatan
Keluarga	D.0011	Resiko Penurun Curah Jantung
	D.0074	Gangguan Rasa Nyaman
	D.0080	Ansietas
	D.0090	Kesiapan Peningkatan Koping KLEluarga
	D.0093	Ketidakmampuan Koping Keluarga
	D.0096	Koping Tidak Efektif
	D.0097	Penurunan Koping Keluarga
	D.0098	Perilaku Kesehatan Cenderung Berisiko
	D.0111	Defisit Pengetahuan
	D.0112	Kesiapan Peningkatan Manajemen Kesehatan
	D.0113	Kesiapan Peningkatan Pengetahuan
	D.0115	Manajemen Kesehatan Keluarga Tidak Efektif
	D.0116	Manajemen Kesehatan Tidak Efektif
	D.0117	Pemeliharaan Kesehatan Tidak Efektif
	D.0120	Gangguan Proses Keluarga
	D.1023	Kesiapan Peningkatan Proses Keluarga

Sumber : (Tim Pokja SDKI PP PPNI, 2017)

3. Intervensi Keperawatan

Perencanaan merupakan proses penyusunan strategi atau intervensi keperawatan yang dibutuhkan untuk mencegah, mengurangi atau mengatasi masalah kesehatan klien yang telah diidentifikasi dan divalidasi pada tahap perumusan diagnosis keperawatan. Perencanaan disusun dengan penekanan pada partisipasi klien, keluarga dan koordinasi dengan tim kesehatan lain. Perencanaan mencakup penentuan prioritas masalah, tujuan, dan rencana tindakan. Tahapan penyusunan perencanaan keperawatan keluarga adalah sebagai berikut :

Proses pengembangan strategi atau intervensi keperawatan yang diperlukan untuk mencegah, mengurangi, atau mengatasi masalah kesehatan klien yang telah diidentifikasi dan divalidasi selama tahap perumusan diagnosis keperawatan disebut sebagai perencanaan. Susunan telah disusun dengan

mengutamakan kepentingan klien, keluarga, dan koordinasi dengan kelompok kesehatan lainnya. Prioritas masalah, tujuan, dan rencana kegiatan semuanya penting untuk diatur. Tahapan pembuatan rencana keperawatan keluarga adalah sebagai berikut:

a. Menetapkan Prioritas Masalah

Diagnosis dan masalah keperawatan keluarga dapat diprioritaskan menggunakan skala prioritas Magalaya (2009).

Tabel 2.3 Skala untuk menentukan prioritas

Kriteria	Skor	Bobot
1) Sifat masalah		
a) Aktual	3	1
b) Resiko	2	
c) Potensial	1	
2) Kemungkinan masalah dapat diubah		
a) Mudah	2	
b) Sebagian	1	2
c) Tidak dapat	0	
3) Potensi masalah untuk dicegah :		
a) Tinggi	3	
b) Cukup	2	1
c) Rendah		
4) Menonjolnya masalah:		
a) Segera	2	1
b) Tidak Perlu	1	
c) Tidak Dirasakan	0	

Cara Skoring :

1. Pastikan nilai tiap kriteria
2. Nilai dibagi dengan makna terbesar juga kali bersama bobot
3. Totalkan nilai tiap kriteria

b. Faktor-faktor yang dapat mempengaruhi penentuan prioritas:

Penentuan prioritas masalah didasarkan dari empat kriteria yaitu sifat

masalah, kemungkinan masalah dapat diubah, potensi masalah untuk dicegah dan menonjolnya masalah.

- 1) Kriteria yang pertama, yaitu sifat masalah, bobot yang lebih berat diberikan pada masalah actual karena disadari dan dirasakan yang pertama memerlukan tindakan segera dan biasanya disadari dan dirasakan oleh keluarga.
- 2) Kriteria kedua, yaitu untuk kemungkinan masalah dapat diubah perawat perlu memperhatikan terjaganya faktro-faktor sebagai berikut:
 - a) Pengetahuan yang ada sekarang, teknologi, dan tindakan untuk menangani masalah.
 - b) Sumber daya keluarga dalam bentuk fisik, keuangan dan tenaga.
 - c) Sumber daya warga simbolnya fasilitas, organisasi didaerah juga warga.
- 3) Persyaratan ketiga adalah bahwa potensi masalah dapat dihindari. Hal-hal yang perlu dipikirkan adalah:
 - a) Sifat masalah dan hubungannya dengan penyakit atau masalah lain.
 - b) Rentang masalah, yang berhubungan dengan penyakit atau masalah.
 - c) Tindakan yang benar untuk menyelesaikan masalah sedang diambil.
 - d) Memasukkan kelompok dengan risiko tinggi atau tingkat sensitivitas tinggi meningkatkan kemungkinan menghindari masalah.
- 4) Persepsi keluarga tentang masalah kesehatan perlu dievaluasi untuk kriteria keempat, yaitu keunggulan perawat. Intervensi keluarga yang

diberikan pertama memiliki skor tertinggi. Saat mempersiapkan tujuan keperawatan keluarga, faktor-faktor berikut harus dipertimbangkan:

- a) Tujuan yang berpusat pada keluarga harus mengarahkan keluarga menuju hasil yang diinginkan.
- b) Keluarga harus mampu mencapai kriteria hasil, atau hasil standar, agar tujuan dapat dicapai.
- c) Keluarga dapat memilih dari berbagai pendekatan yang berbeda untuk pemecahan masalah yang diuraikan dalam tujuan.
- d) Konteks diagnosis keperawatan keluarga dan faktor terkait lainnya harus dipertimbangkan saat menyusun tujuan, yang harus spesifik.
- e) Kapasitas keluarga untuk memecahkan masalah dan tanggung jawabnya harus tercermin dalam tujuan. Penetapan tujuan harus dilakukan bersama keluarga.

4. Implementasi Keperawatan

Perawat dapat bekerja sendiri atau dengan tim medis lain untuk memberikan perawatan. Keterampilan pengasuh, keterlibatan pasien dan keluarga, dan aksesibilitas ke fasilitas semuanya berdampak pada keberhasilan intervensi perawatan (Kholifa, 2016). Ketika rencana tindakan dibuat dan permintaan perawatan dibuat untuk membantu klien mencapai tujuan yang diantisipasi, fase implementasi. Mendukung klien dalam mencapai tujuan yang telah ditentukan sebelumnya seperti promosi kesehatan, pencegahan penyakit, pemulihan kesehatan, dan promosi coping adalah tujuan implementasi (Kholifa, 2016).

5. Evaluasi Keperawatan

Evaluasi merupakan langkah kelima dalam proses keperawatan. Efektivitas tindakan keperawatan oleh keluarga, perawat, dan lainnya menjadi dasar evaluasi. Jika hasil dan evaluasi hanya berhasil sebagian, rencana keperawatan yang baru harus dikembangkan. Evaluasi adalah kegiatan membandingkan hasil dan pelaksanaan dengan kriteria dan standar yang telah ditetapkan untuk menentukan keberhasilan. Pendekatan evaluasi keperawatan, khususnya:

- a) Asesmen perkembangan (proses) Merupakan asesmen yang dilakukan selama siklus asuhan keperawatan dan rencana untuk meninjau pelaksanaan pelaksanaan tahapan sesuai dengan latihan yang dilakukan, kerangka penyusunan asesmen perkembangan ini umumnya ditulis dalam catatan kemajuan atau menggunakan kerangka Cleanser.
- b) Penilaian sumatif (hasil) Merupakan penilaian akhir yang berarti mensurvei secara keseluruhan, penilaian sumatif ini menyusun kerangka kerja sebagai catatan cerita atau garis besar laporan (Gusti, 2013).

Catatan perkembangan berupa laporan pelaksanaan setiap intervensi dalam asuhan keperawatan individu dan keluarga meliputi unsur-unsur sebagai berikut:

- a) Data Subyektif (S)

Setelah intervensi selesai, keluarga akan memberikan data subyektif seperti klaim klien sudah mulai mengurangi makan ikan kering dan keluarga akan melaporkan sakit kepala sudah berkurang.

b) Data Obyektif (O)

Data yang dapat diamati secara objektif atau langsung, serta hasil pemeriksaan penunjang, dianggap sebagai data objektif. Misalnya, denyut nadi klien adalah 130/90 mmHg.

c) Analisis (A)

Pemeriksaan hasil yang diperoleh mengenai tujuan yang berkaitan dengan temuan keperawatan. Investigasi ini membuat kesimpulan dari pemenuhan petunjuk hasil.

d) Perencanaan

Perencanaan dapat dilanjutkan ke intervensi berikutnya jika indikator hasil tercapai atau memodifikasi intervensi jika indikator hasil belum tercapai. Perencanaan adalah tindakan tindak lanjut setelah intervensi.

C. Pendekatan Teori Keperawatan yang Digunakan

Penulisan studi kasus menurut Aini (2018) mengungkapkan konsep teori yaitu Teori Katharine Kolcaba. *Thori Of Comfort* (Teori Kenyamanan). Menurut Katharine Kolcaba membahas tentang kenyamanan. Menurut Kolcaba ada tiga jenis kenyamanan yaitu klien mengalami kelegaan, kemudahan, dan transendensi ketika mereka mampu melampaui kebutuhan mereka akan kenyamanan.

Kebutuhan mendasar klien adalah kenyamanan, yang merupakan konsep kiat keperawatan dan tujuan perawatan. Perhatian pertama dan terakhir perawat adalah untuk kenyamanan pasien. Dimana perawat yang baik adalah yang mampu membuat klien merasa nyaman dengan menjadikan kenyamanan klien sebagai

penentu utama kemampuan dan karakter perawat yang terlibat secara fisik dan mental. Keadaan nyaman adalah keadaan di mana kebutuhan dasar manusia secara individual dan *holistic* telah terpenuhi dan seseorang bebas dari kesusahan atau ketidaknyamanan. Klien dengan hipertensi dapat mengalami perasaan sejahtera ketika mereka berada di lingkungan yang nyaman. Penderita hipertensi, sering merasa sesak di bagian belakang leher disertai pusing dan migrain yang merupakan salah satu tanda dan efek samping hipertensi.

Pemberian intervensi *meditasi mindfulness* dapat menghadirkan perasaan rileks pada keluarga dengan hipertensi yakni setiap kali merasakan ketegangan pada belakang leher terutama ketika terlalu banyak mengonsumsi garam, sering merasa pusing dan sakit kepala. Pemberian intervensi *meditasi mindfulness* sudah tepat diberikan kepada keluarga untuk menurunkan stres dan merasa lebih rileks.

Hasil penelitian Mutmainna (2022) menyatakan bahwa vasodilatasi pembuluh darah, meningkatkan oksigen jaringan, dan menurunkan stres, yang berkontribusi terhadap hipertensi, semuanya adalah efek dari kesadaran. Memusatkan pikiran dan perhatian seseorang adalah perhatian penuh. *Mindfulness* dapat memengaruhi sistem saraf pusat dengan merelaksasi pembuluh darah, memudahkan darah mengalir dan menurunkan tekanan darah, serta dapat membantu mengurangi stres dengan meningkatkan kontrol emosi, sehingga menghasilkan suasana hati yang lebih baik. Ketika selesai diberikan *meditasi mindfulness* otot-otot terasa lebih rileks dan meningkatkan kenyamanan sehingga bisa memberi rasa nyaman pada klien yang berdasarkan dengan konsep teori Kolcaba.

D. Evidence Based Practice In Nursing Meditasi Mindfulness

1. Definisi

Meditasi mindfulness merupakan terapi nonfarmakologis yang baik digunakan untuk hipertensi. Perawatan adalah pemusatan pertimbangan dan pemusatan otak. *Meditasi mindfulness* dapat membantu mengurangi stres dengan meningkatkan kontrol mendalam yang mengarah pada suasana hati yang lebih baik. *Meditasi mindfulness* dapat berdampak pada sistem saraf pusat, meningkatkan aliran darah dan menurunkan tekanan darah. Selain itu, *Meditasi mindfulness* tersebut memiliki kemampuan untuk mengatur saraf otonom, yang bertanggung jawab untuk mengatur tekanan darah (Widiastuti, 2022).

2. Tujuan

Meditasi mindfulness bertujuan untuk mengurangi ketegangan, meningkatkan kontrol amarah yang arahnya kesuasana hati membaik serta bisa menangani stres.

3. Indikasi

- a. Klien yang menderita Hipertensi
- b. Klien dengan gangguan psikologis yaitu stres, khawatir dan kecemasan

4. Prosedur Pemberian dan Rasionalisasi

Olivia (2020) mengenai prosedur pemberian meditasi mindfulness:

- a. Jalin ikatan saling percaya, ungkapkan prosedur, tujuannya.
- b. Siapkan peralatan juga lingkungannya: speaker bluetooth, handphone pun lingkungan yang tenang

c. Persiapan klien :

- 1) Jelaskan golas, kebermanfaatn juga langkahnya
- 2) Atur posisi klien sebaiknya (duduk atau baring) mata bisa dibuka atau ditutup
- 3) Menyambungkan speaker bluetooth ke handphone
- 4) Membimbing klien untuk melakukan prosedur mindfulness dengan konsentrasi

d. Prosedur pelaksanaan

- 1) Memposisikan klien dalam posisi duduk dengan nyaman
Dalam posisi duduk, posisikan tubuh klien dalam posisi stabil dan nyaman. Pertahankan punggung yang lurus tetapi tidak kaku untuk klien. Pertahankan posisi santai untuk tangan. Menganjurkan menutup mata secara perlahan-perlahan.
- 2) Sadari gerakan pada kaki
Silangkan kaki Anda di depan Anda dengan cara yang nyaman bagi Anda jika klien melakukan latihan mindfulness sambil duduk di atas bantal.
- 3) Tegakkan badan
Mendorong pelurusan, tetapi tidak dalam posisi yang tidak kaku; biarkan tulang belakang menjaga bagian tubuh tetap rileks.

4) Sadari gerakan lengan

Lengan klien harus sejajar dengan tubuh bagian atas. Tempatkan telapak tangan klien pada pahanya dan istirahatkan.

5) Lembutkan pandangan

Anjurkan agar klien secara perlahan menurunkan kepalanya dan membiarkan matanya mengarah ke bawah.

6) Rasakan ketika bernapas

Menganjurkan klien membawa perhatiannya ke saat sekarang dengan memperhatikan bagaimana perasaan klien. Menganjurkan memfokuskan pikiran pada tubuh klien dari ujung rambut sampai ujung kaki dan dengan sadar coba biarkan ketegangan terlepas. Luangkan waktu sejenak untuk memperhatikan lingkungan klien, suara apapun yang klien dengar. Setelah itu anjurkan kembali memusatkan perhatian klien pada pernapasan yang awal perhatikan sensasi napasnya klien yang masuk/keluar dari lubang hidung atau mulut, ketika klien bernapas perhatikan kembali gerakan naik turunnya dada klien, tiga perhatikan kembang kempisnya dinding perut ketika bernapas sambil mengucapkan dzikir (astaghfirullahaladzim , subhanallah, alhamdulillah)

7) Sadari ketika pikiran mulai tidak fokus

Menganjurkan klien memfokuskan kembali sensasi pernapasan, dengan tidak langsung perhatian klien fokus

8) Sadari pikiran emosi

Ketika ada pikiran maupun emosi yang hadir dan fokus klien terlepas, cukup menganjurkan kembali klien untuk terfokus

9) Ketika klien sudah merasakan lebih rileks menganjurkan klien mengangkat kepala dan membuka mata secara perlahan-lahan. setelah beberapa menit kemudian sadari situasi dan suara-suara yang terjadi, rasakan apa yang terjadi di tubuh dan emosi klien.

10) Ucapkan selamat dan terima kasih pada diri sendiri (klien) karena telah meluangkan waktu untuk kebaikan dan cinta kasih untuk diri sendiri.

11) Menganjurkan klien untuk melakukan meditasi *mindfulness* selama kurang lebih 15 menit dengan waktu 3x seminggu.

5. Kriteria Evaluasi

Mengevaluasi bagaimana perasaan klien setelah melakukan meditasi *mindfulness*, kemudian melakukan kembali pemeriksaan tekanan darah dan lakukan kontrak waktu untuk kegiatan selanjutnya.

6. Artikel Utama dan Pendukung

- a. Artikel utama (Mutmainna, 2022. Mengontrol Tekanan Darah memakai cara *Mindfulness* juga *Self Management* di Penderita Hipertensi)

Sumber: Jurnal Ilmiah Kesehatan (JIKA), Scholar

Hasil penelitian Mutmainna (2022) tentang pemberian *meditasi mindfulness* menunjukkan bahwa mayoritas subjek kurang sebelum menerima *meditasi mindfulness*, tetapi setelah menerimanya, mereka menjadi positif. Ini

menunjukkan bahwa *meditasi mindfulness* memiliki efek. Menurut temuan penelitian, rata-rata tekanan darah sistolik subjek turun dari 151 mmHg menjadi 147 mmHg setelah mereka diajari *meditasi mindfulness*. Sebaliknya, rata-rata penurunan tekanan darah diastolik adalah dari 93 mmHg menjadi 90 mmHg.

- b. Artikel pendukung (Debora, 2022. Memberdayakan Kader Kesehatan: *Meditasi Mindfulness* juga Yoga untuk Manajemen Hipertensi

Sumber: Jurnal Pengabdian Masyarakat (Scholar)

Hasil penelitian Febrina Secsaria (2022) menyatakan bahwa *meditasi mindfulness* dan yoga secara rutin dapat membantu mengendalikan tekanan darah pada penderita hipertensi. Didapatkan hasil dari evaluasi yang dilakukan sejumlah 95% peserta dapat melakukan meditasi secara benar dan mandiri dan sejumlah 90% peserta mampu melakukan *meditasi mindfulness* secara benar sesuai dengan tahapan.

- c. Artikel pendukung (Situmorang, 2022. *Meditasi Mindfulness* memakai *Deep Focus Music* Pada Tekanan Darah juga Stress di Penderita Hipertensi

Sumber: Jurnal Keperawatan Silampari (Scholar)

Hasil penelitian Situmorang (2022) menyatakan bahwa terdapat perubahan yang signifikan terhadap tingkat stres setelah dilakukan tindakan. Diulasan lain menunjukkan keadaan mendalam pesimistis yang lebih rendah. Pada kelompok intervensi, hasil uji statistik menunjukkan nilai p sebesar 0,000 yang mengikuti *meditasi mindfulness* dengan musik yang mendalam,

sedangkan hasil uji statistik kelompok kontrol menunjukkan nilai p sebesar - 0,333, menunjukkan perbedaan tingkat stres yang signifikan. Hasil akhir dari konsentrasi ini juga menunjukkan bahwa nilai pra-mediiasi adalah 161/94 mmHg dan nilai pasca-intersesi adalah 151/88 mmHg.

- d. Artikel pendukung (Widiastuti, 2022. Efektifitas Terapi *Mindfulness* Pada Menurunnya Tekanan Darah pada Hipertensi) (Cristanto et al., 2021)

Sumber:Prosiding Seminar Informasi Kesehatan Nasional (Sikesnas), Scholar

Menurut penelitian Agung Widiastuti (2022), diketahui bahwa *meditasi mindfulness* menurunkan tekanan darah antara rentang sistolik dan diastolik pada individu hipertensi. Analisis mengungkapkan bahwa mayoritas dari mereka memiliki hipertensi ringan sebelum intervensi dan hipertensi sedang mengikutinya. Terapi *mindfulness* memiliki efek mengurangi stres dan relaksasi, yang pada gilirannya menurunkan tekanan darah.

BAB III

METODOLOGI PENELITIAN

A. Rancangan Studi Kasus

Rancangan penelitian memakai desain studi kasus. Menurut Nursalam (2016) studi kasus yakni riset yang meliputi pengkajian dengan tujuan menggambaran yang komprehensif perihal konteks, sifat, juga ciri sebuah kasus. Artinya studi kasus mengkaji sebuah kasus dengan menyeluruh juga dalam. Situasi atau kondisi klien menjadi subjek penelitian mendalam yang sistematis dengan menggunakan metode studi kasus ini.

Studi kasus ini menggunakan satu keluarga yang akan dikaji sesuai dengan keluhannya dan diberikan asuhan keperawatan keluarga. Penelitian ini menggunakan studi kasus untuk menyelidiki masalah penggunaan intervensi *meditasi mindfulness* dalam asuhan keperawatan keluarga dengan tekanan darah tinggi.

B. Subjek Studi Kasus

Subyek yang digunakan untuk studi kasus ini adalah keluarga. Subjek pada penelitian ini yang diambil adalah keluarga dengan hipertensi dengan tahap perkembangan dewasa dengan usia antara 36-56 tahun yang bersedia menjadi responden.

C. Fokus Studi Kasus

Studi kasus ini berfokus pada penggunaan *meditasi mindfulness* untuk melakukan proses asuhan keperawatan pada keluarga dengan masalah kesehatan terkait hipertensi. Intervensi yang dilakukan yakni pemberian meditasi mindfulness yang dilakukan selama kurang lebih 15 menit yang dilakukan 3x seminggu

D. Instrumen Studi Kasus

Instrumen yang digunakan sebuah format proses asuhan keperawatan, leaflet hipertensi, gambar berupa beberapa makanan yang dipantang dan sering dikonsumsi penderita hipertensi, poster langkah-langkah meditasi mindfulness dan format tingkat kemandirian keluarga

E. Prosedur Pengambilan Data

Ketika mendapatkan informasi sama dengan permasalahan riset dibutuhkan cara mengumpulkan informasi yakni:

1. Persiapan

Bersiap yaitu pengajuan judul studi kasus, pencarian literatur (jurnal), melaksanakan pemilihan keluarga binaan yang mempunyai permasalahan kesehatan hipertensi kemudian pasca ditetapkan keluarga binaan mengajukan intervensi yang akan diberikan kepada keluarga binaan

2. Pengumpulan data

a) Observasi dan bina hubungan dengan keluarga binaan serta melakukan kontrak waktu

b) Wawancara: hasil anamnesis berisi tentang identitas keluarga, riwayat

penyakit keluarga sekarang dan dahulu, keluhan lainnya.

c) Pendokumentasian

3. Penyusunan laporan

Laporan disusun didasarkan prosedural menulis karya tulis ilmiah disesuaikan dengan panduan karya tulis akhir profesi ners UIN Alauddin Makassar Tahun 2023.

F. Tempat dan Waktu Pengambilan Data Studi Kasus

Tempat riset dikerjakan di wilayah kerja PKM Pacellekang Dusun Tambung Batu mulai 07-02 Mei 2023.

G. Analisis Data dan Penyajian Data

Penulis menggunakan asuhan keperawatan dan analisis data sesuai dengan asuhan keperawatan keluarga untuk menyajikan penilaian dan hasil evaluasi dengan menggunakan pendekatan deskriptif dalam studi kasus. sehingga dapat mengamati keadaan yang dihadapi keluarga dengan masalah hipertensi. Selama tahap analisis, penulis juga menanyakan tentang hipertensi dalam wawancara, mengumpulkan data dari keluarga dengan masalah kesehatan terkait hipertensi, dan menganalisis data tersebut. Dikasu keluarga dengan permasalahan kesehatan hipertensi yakni Ny. M berusia 49 tahun yang mempunyai 2 orang anak dan seorang suami yaitu Tn. M berusia 49 tahun yang memiliki kebiasaan merokok. Dari hasil observasi dan wawancara pada keluarga Ny. M memiliki perilaku kesehatan cenderung berisiko karena terbiasa memasak menggunakan tinggi garam dan mengonsumsi makanan yang asin seperti salah satunya mengonsumsi ikan kering. Tn. M terbiasa merokok

ketika dirumah juga diluar. Para penulis melakukan analisis terhadap data yang dikumpulkan sebelum membuat diagnosis dan memutuskan tindakan yang paling efektif untuk masalah kesehatan terkait hipertensi keluarga sasaran.

H. Etika Studi Kasus

Isu besar yang berkembang saat ini adalah isu etika dalam penelitian subjek manusia. Karena manusia merupakan hampir 90% subjek dalam penelitian, penulis harus memahami etika penelitian. Sebagai klien, peneliti akan melanggar hak asasi manusia (otonomi) jika hal ini tidak dilaksanakan. Menurut Nursalam (2020) menyatakan bahwa prinsip etik yang harus diterapkan yaitu sebagai berikut:

1. *Informed Consent* (Persetujuan)

Informed consent yaitu bentuk dari persetujuan antara peneliti dan klien dengan cara diberika lembar persetujuan. Adapun tujuan dari *Informed consent* yakni klien bisa mengetahui maksud dan tujuan penelitian ini serta mengetahui juga dampaknya. Apabila klien tidak bersedia menjadi responden, maka peneliti harus menghormati keputusan klien.

2. *Anonimity* (Tanpa Nama)

Anonimity yaitu jaminan dalam menjaga rahasia dan peneliti juga tidak dibolehkan untuk memperlihatkan identitas klien dan hanya memberi tanda berupa huruf awal nama klien contohnya (Ny. M).

3. *Confidentiality* (Kerahasiaan)

Confidentiality yaitu masalah etik dengan menjaga kerahasiaan klien, baik informasi yang didapatkan ataupun masalah-masalah lainnya. Semua informasi yang sudah terkumpulkan bisa dijamin kerahasiaannya oleh peneliti.

4. *Respect For Justice*

Prinsip keadilan yaitu menanamkan sikap untuk bisa bersikap adil terhadap klien dengan cara tidak membedakan, baik dari segi ekonomi maupun yang lainnya.



BAB IV
LAPORAN KASUS

Pengkajian Keluarga

A. Data Umum

1. Nama Keluarga (KK) : Tn. M
Inisial pengambil keputusan : Tn. M
Usia : 49 Thn
Pendidikan : SD
Pekerjaan KK : Petani/pekebun
Tempat tinggal keluarga : Desa Pacellekang, Dusun Tambung Batu
No. Telepon : 081524**** **
Status imunisasi : Tidak lengkap

No.	Nama	JK	Hub dgn KK	TTL/ Umur	Pendidikan	Pekerjaan	Status Imunisasi	Status Kesehatan
1.	Ny. M	PR	Istri	49 Tahun	SD	Pekebun	Tidak Lengkap	Kurang Sehat (Hipertensi)
2.	An. A	LK	Anak	15 Tahun	SMP	Pelajar	Lengkap	Sehat

Genogram

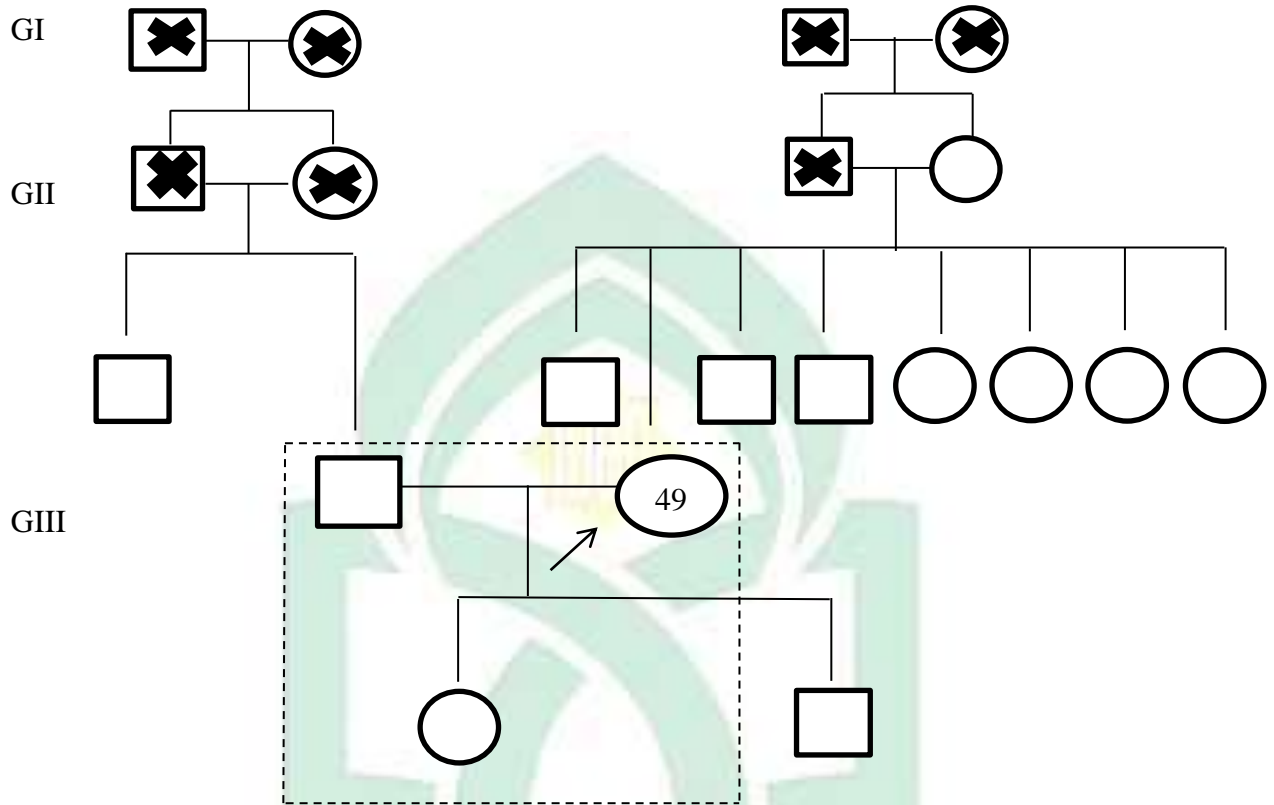

Keterangan :

○ = Perempuan

□ = Laki-laki

| = Garis Keturunan

— = Garis perkawinan

× = Meninggal

--- = Serumah

↗ = Klien

GI : Kakek dan nenek dari Tn. M telah meninggal dan tidak diketahui penyebabnya dan kakek dan nenek Ny. M juga telah meninggal

G II : Ayah dan ibu dari Tn. M telah meninggal dan tidak diketahui penyebabnya dan ayah dari Ny. M telah meninggal dan ibu dari Ny. M masih hidup

G III : Tn. M merupakan anak ke-2 dari 2 bersaudara dan Ny. M merupakan anak ke-2 dari 8 bersaudara

G IV : Tn. M dan Ny. M memiliki 2 anak yaitu anak perempuan dan laki-laki

2. Tipe keluarga : Nuclear Family (Keluarga inti) yaitu keluarga yang terdiri dari

Bapak, Ibu, Anak

3. Suku : Makassar

Kebiasaan etnis yang mempengaruhi Kesehatan : Ny. M mengatakan tidak ada budaya-budaya tertentu yang mempengaruhi kesehatannya

4. Agama : Islam

5. Status sosial ekonomi : Status sosial ekonomi keluarga berada pada tingkat ekonomi rendah dilihat dari pekerjaan kepala keluarga yaitu pekebun dengan penghasilan yang tidak menentu tergantung dari hasil panen ubi kayu yang hasilnya dibagi dua oleh pemilik lahan. Ny. M hanya membantu berkebun. Pendapatan keluarga dibawah UMR.

6. Aktivitas rekreasi : Ny. M mengatakan tidak pernah rekreasi bersama keluarga, jika anak libur hanya berkumpul di rumah neneknya

B. Riwayat dan Tahap Perkembangan Keluarga

1. Tahap perkembangan keluarga saat ini :

Tahap perkembangan keluarga Tn. M dan Ny..M saat ini berada pada tahap keluarga dengan anak usia dewasa

2. Tahap perkembangan keluarga yang terpenuhi dan belum terpenuhi :

- a) Memperluas keluarga inti menjadi keluarga besar (terpenuhi)
- b) Mempertahankan keintiman pasangan (terpenuhi)
- c) Membantu orang tua suami atau istri yang sedang sakit dan memasuki masa tua (terpenuhi)
- d) Mempersiapkan untuk hidup mandiri dan menerima kepergian anak (terpenuhi)
- e) Manata kembali fasilitas dan sumber yang ada pada keluarga(terpenuhi)
- f) Berperan sebagai suami, istri, kakek dan nenek (terpenuhi)
- g) Menciptakan lingkungan rumah yang dapt menjadi contoh bagi anak-anaknya(terpenuhi)

3. Riwayat keluarga inti : Ny. M mengatakan sering mengalami sakit kepala, Ny. M mengatakan belakang lehernya terasa tegang. Ny. M mengatakan kadang merasa pusing Ny. M mengatakan memiliki riwayat tekanan darah tinggi. Ny. M mengatakan mengalami tekanan darah tinggi sejak 2008 setelah melahirkan anak keduanya secara sesar. Ny. M memiliki riwayat penyakit hipertensi dengan tekanan darah pernah mencapai 180/100 mmHg. Ny. M mengatakan hanya minum obat penurun tekanan darah. Ny. M mengatakan tidak mengetahui nama obat penurun tekanan darah yang biasa diminum. Ny. M mengatakan tidak mengkonsumsi obat

herbal karena tidak mengetahui jenis dan manfaat obat herbal. Pada saat dilakukan TTV didapatkan TD: 150/100 mmHg. Ny. M mengatakan suaminya kadang hanya merasa pegal-pegal setelah berkebun dan anaknya tidak memiliki masalah kesehatan.

4. Riwayat keluarga sebelumnya :

Ny. M mengatakan keluarganya tidak mempunyai penyakit keturunan seperti penyakit jantung dan diabetes melitid

C. Lingkungan

1. Karakteristik rumah :

Ny. M mengatakan rumah yang ditinggalinya saat ini merupakan rumah milik sendiri hasil jerih payah dari dirinya dan suaminya. Berdasarkan hasil observasi, tampak kondisi rumah Ny. M merupakan rumah dengan jenis bangunan terbuat dari papan, berdinding papan serta beratap papan yang mulai rapuh terdiri dari 2 lantai, namun lantai 2 tidak lagi digunakan karena papannya sudah rapuh, lantai rumah terbuat dari semen dan tidak bertebel, terdiri dari 1 kamar, 1 buah dapur, 1 buah ruang keluarga yang ditempati juga untuk kamar suami dan Ny. M, 1 buah ruang tamu, 1 buah wc yang berada didalam rumah. Tampak terdapat gazebo depan rumahnya. Berdasarkan hasil observasi juga, rumah Ny. M memiliki ventilasi yang kurang, di mana tidak terdapat ventilasi di ruang tamu dan ventilasi di ruang keluarga, pencahayaan rumah kurang (gelap) karena siang hari cahaya yang masuk kurang sehingga ruang tamu tampak gelap tanpa ada lampu yang menerangi, Sumber air bersih berasal dari air sumur galian yang digunakan untuk mandi, dan

mencuci, serta air masak untuk diminum. Kebersihan rumah tampak kurang bersih karena terdapat banyak kotoran ayam dibawah rumahnya. Tampak banyak barang bekas dibawah rumahnya. Ny. M mengatakan tidak memisahkan antara sampah basah dan sampah kering, hanya membuang sampah di samping rumah dan akan dibakar setiap sore di samping rumahnya.

- Denah Rumah

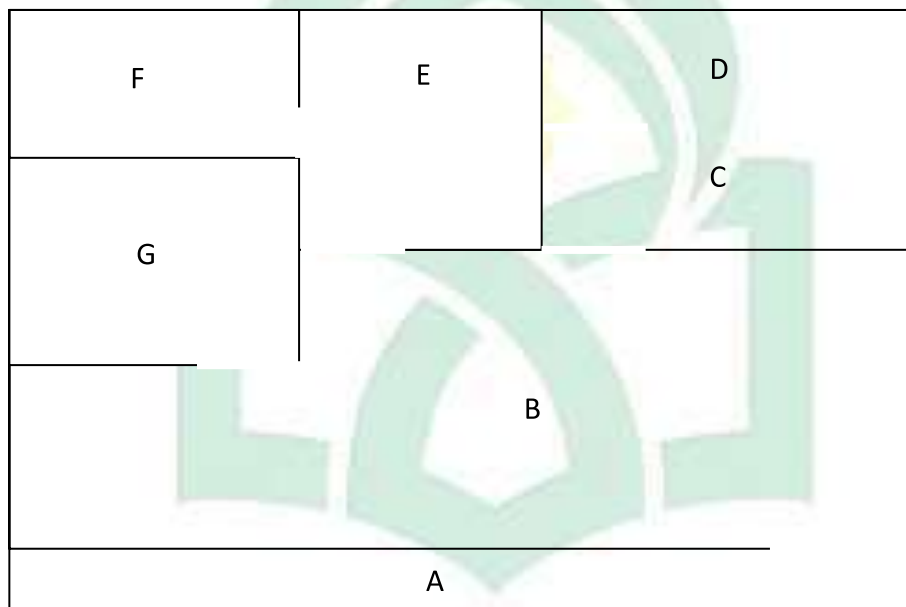

Keterangan :

A : Teras rumah Ny. M

B : Ruang tamu

C : Dapur

D : Kamar mandi

E : Kamar tidur anak

F : Taman belakang

G : Kamar tidur orang tua

2. Karakteristik tetangga dan komunitas (RW) :

Ny. M tinggal di Desa Pacellekang dusun Tambung Batu, jarak antar rumah dengan rumah lain berjauhan. Di daerah tersebut hanya ada 2 rumah yang berhadapan yaitu rumah Ny. M, rumah anaknya dan rumah ibunya. Setiap siang atau sore Ny. M akan keluar untuk bercerita dengan anak dan ibunya.

3. Mobilitas geografis keluarga :

Ny. M memiliki sebuah sepeda motor yang digunakan sebagai media transportasi untuk berpergian.

4. Perkumpulan keluarga dan interaksi dengan masyarakat :

Ny. M mengatakan hanya berinteraksi dengan anak dan ibunya karena jarak rumah yang jauh dari warga yang lainnya. Biasanya setiap siang atau sore sering berkumpul dirumahnya dan bercerita dengan anak dan ibunya.

5. Sistem pendukung keluarga :

Jumlah keluarga inti adalah 4 orang (Ayah, ibu, dan 2 orang anak) dan selalu mengutamakan berdiskusi untuk memecahkan suatu masalah. Ny. M mengatakan suaminya yang mengantarnya untuk melakukan pemeriksaan di Puskesmas setiap mengalami tekanan darah tinggi.

D. Struktur Keluarga

1. Pola komunikasi keluarga :

Ny. M tampak sangat ramah dan pola komunikasi dengan keluarga baik, tampak setiap sore keluarga Ny. M sering berkumpul dan bercerita satu sama lain.

2. Struktur kekuatan keluarga :

Kekuatan keluarga berada pada kepala keluarga yaitu Tn. M. Ny. M mengatakan apabila ada anggota keluarga yang sakit maka suaminya akan mengantarnya ke Puskesmas

3. Struktur peran :

Peran formal Tn. M menjadi ayah, suami ari istrinya dan anaknya, berperan sebagai pencari nafkah, pendidik, pelindung, dan pemberi rasa aman. Adapun peran informal Tn. M yaitu menjaga keharmonisan keluarga jika dalam keadaan sedih. Peran formal Ny. M sebagai istri dari suaminya dan ibu dari anaknya. Berperan dalam mengurus rumah tangga dan mendidik anaknya. Peram informal Ny. M sebagai pengasuh untuk anaknya dan menjaga emosional keluarganya. Peran An. A sebagai anak dan penerima asuhan dari kedua orang tuanya

4. Nilai dan norma budaya :

Keluarga menganut agama islam dan hanya percaya kepada Allah SWT. Ketika ada anggota keluarga yang sakit, maka Ny. M membeli obat di warung dan jika tidak sembuh selama 3-4 hari akan dibawa ke fasilitas kesehatan terdekat, tidak ada budaya-budaya tertentu yang biasa dilakukan keluarga terkait kesehatan.

E. Fungsi Keluarga

1. Fungsi afektif :

Orang tua menghormati dan menyayangi semua anggota keluarga. Orang tua tampak menyayangi kedua anaknya. Dimana anak pertama selalu mengingatkan ibunya agar memperhatikan makanan yang dikonsumsi

2. Fungsi sosialisasi:

Orang tua selalu mengajarkan anak-anaknya agar berbicara yang sopan dan bersikap santun, baik terhadap yang lebih tua dalam keluarga ataupun dalam lingkungan rumahnya. Orang tua juga selalu mengajarkan anaknya agar tidak terlibat perkelahian jika bermain dengan teman-teman sebayanya.

3. Fungsi perawatan keluarga:

Pada keluarga Ny. M didapatkan bahwa hanya Ny. M yang mengalami hipertensi sejak 2008 setelah melahirkan anak pertama melalui sectio caesar. Ny. M mengatakan sudah mengetahui bahwa dirinya mengalami tekanan darah tinggi, namun Ny. M belum bisa mengontrol mengonsumsi makanan yang asin seperti ikan kering. Ny. M mengatakan sudah pernah mendapatkan pendidikan kesehatan atau penjelasan yang diberikan oleh petugas puskesmas dan posyandu. Ny. M mengatakan jika ada keluarga yang sakit hanya diberikan obat yang dibeli di warung tetapi setelah 2-3 hari belum sembuh akan dibawa ke puskesmas. Askes yang digunakan oleh keluarga Tn. M yaitu KIS.

F. Pengkajian Penjajakan II : Fungsi dan Tugas Keluarga

1. Bagaimana keluarga mengenal masalah kesehatan anggota keluarga?

Keluarga masih kurang paham mengenal masalah kesehatan keluarganya. Ny. M mengatakan tekanan darahnya kadang 140-160 mmHg. Ny. M mengatakan kadang cemas jika tekanan darahnya tinggi sehingga harus minum obat penurun tekanan darah (amlodipin) . Ny. M mengatakan sering mengonsumsi ikan kering dan kadang masak masakan yang asin.

2. Bagaimana keluarga mengambil keputusan terkait masalah kesehatan anggota keluarga?

Keluarga akan memutuskan membawa anggota keluarga yang sakit jika penyakitnya sudah benar-benar tidak bisa ditangani sendiri di rumah dan jika tidak ada perubahan dalam 3-4 hari ke depan.

3. Bagaimana anggota keluarga merawat anggota keluarga yang sakit?

Jika ada anggota keluarga yang sakit Ny. M memilih untuk melakukan perawatan di rumah dengan cara melakukan perawatan sederhana seperti jika ada anggota keluarga yang demam akan diberikan kompres hangat tetapi jika tidak ada perubahan anggota keluarga yang sakit dibawa ke puskesmas

4. Bagaimana keluarga memodifikasi lingkungan rumah?

Ny. M setelah berkebudun biasanya membersihkan rumahnya

5. Bagaimana keluarga memanfaatkan pelayanan kesehatan yang ada di lingkungan tempat tinggal?

Keluarga biasanya memanfaatkan fasilitas pelayanan kesehatan berupa puskesmas jika ada anggota keluarga yang sakit tetapi lebih sering membawa anak langsung ke puskesmas.

G. Stress dan Koping Keluarga

1. Stressor jangka pendek

Ny. M mengatakan khawatir jika tekanan darahnya tinggi dan apabila mengalami sakit kepala, Ny. M tampak khawatir saat menceritakan masalah penyakit dan ekonominya, Ny. M tampak pusing

2. Stressor jangka panjang

Ny. M mengatakan suaminya merokok baik di dalam dan di luar rumah. Ny. M pernah beberapa kali menegur suaminya untuk berhenti merokok karena khawatir akan bahaya akibat merokok tetapi suaminya tetap saja merokok. Tampak Tn. M Merokok di depan rumahnya. Tampak puntung rokok di asbak, Ny. M mengatakan kadang merasa khawatir dengan masalah ekonominya karena pendapatan suaminya tidak menentu. Ny. M mengatakan kadang khawatir jika bahan dapur seperti beras, minyak dll sudah mulai habis tetapi uangnya belum ada. Ny. M mengatakan kadang merasa khawatir jika hasil panen yang mereka dapat digunakan untuk bayar utang pupuk dan racun untuk kebunnya

3. Kemampuan keluarga berespon (persepsi keluarga) terhadap masalah :

Keluarga akan segera membawa keluarganya yang sakit ke puskesmas.

4. Strategi koping yang digunakan

Ny. M mengatakan apabila merasa khawatir, Ny. M akan menenangkan diri dengan istirahat tidur beberapa menit.

5. Strategi adaptasi disfungsional

Dalam membina rumah tangga, Tn. M tidak pernah melakukan kekerasan namun tetap tegas kepada anaknya.

H. Harapan Keluarga

Keluarga berharap agar seluruh anggota keluarga selalu sehat dan dijauhkan dari segala macam penyakit

I. Pemeriksaan Fisik (Seluruh anggota keluarga)

No.	Jenis Pemeriksaan	Nama Anggota Keluarga		
		Tn. M	Ny. M	An. A
1.	Kepala	Bentuk kepala normal, tidak ada benjolan, tidak ada nyeri tekan, rambut sedikit panjang, tampak ada ubah	Bentuk kepala normal, tidak ada benjolan, tidak ada nyeri tekan, rambut pendek berwarna hitam	Bentuk kepala normal, tidak ada benjolan, tidak ada nyeri tekan, rambut pendek dan hitam.
2.	Mata	Simetris, tidak anemis	Simetris, tidak anemis	Simetris, tidak anemis
3.	Hidung	Simetris, tidak ada polip, tidak ada sinus	Simetris, tidak ada polip, tidak ada sinus	Simetris, terdapat secret
4.	Telinga	Bersih, simetris, tidak ada serumen	Bersih, simetris, tidak ada serumen	Bersih, simetris, tidak ada serumen
5.	Mulut	Gigi tidak lengkap, mulut bersih, tidak ada lesi, bentuk simetris	Gigi tidak lengkap, mulut bersih, tidak ada lesi, bentuk simetris	Gigi lengkap, mulut bersih, tidak ada lesi, bentuk simetris, tidak amandel
6.	Leher	Tidak terdapat pembesaran kelenjar tiroid, tidak ada distensi vena juguralis	Tidak terdapat pembesaran kelenjar tiroid, tidak ada distensi vena juguralis	Tidak terdapat pembesaran kelenjar tiroid, tidak ada distensi vena juguralis
7.	Dada	Bentuk Simetris, tidak terdapat suara nafas tambahan	Bentuk Simetris, tidak terdapat suara nafas tambahan	Bentuk Simetris, tidak terdapat suaranya nafas tamba

8.	Abdomen	Bentuk datar, tidak terdapat pembesaran hepar dan tidak ada nyeri tekan. Tn J mengatakan kadang mengalami nyeri uluh hati jika telat makan	Bentuk datar, tidak terdapat pembesaran hepar dan tidak ada nyeri tekan.	Bentuk datar, tidak terdapat pembesaran hepar dan tidak ada nyeri tekan
9.	Ektremitas atas	Tidak ada edema, tidak ada kelemahan anggota gerak, kuku tampak bersih	Tidak ada edema, tidak ada kelemahan anggota gerak, kuku bersih	Tidak ada edema, tidak ada kelemahan anggota gerak,
10.	Ektremitas bawah	Tidak ada edema, kekuatan otot baik $\begin{array}{c c} 5 & 5 \\ \hline 5 & 5 \end{array}$	Tidak ada edema, kekuatan otot baik $\begin{array}{c c} 5 & 5 \\ \hline 5 & 5 \end{array}$	Tidak ada edema, kekuatan otot baik $\begin{array}{c c} 5 & 5 \\ \hline 5 & 5 \end{array}$
11.	Tanda-tanda vital Kesadaran Tekanan darah Pernafasan Nadi Suhu	Composmentis GCS 15 120/80 mmHg 20 x/menit 89x/menit 36,3° C TB: 163 CM BB: 57KG	ComposmentiGCS 15 150/100 mmHg 18 x/menit 93 x/menit 36,2° C TB: 160 CM BB: 62 KG IMT: 24,2 (Normal)	Composmentis GCS 15 110/70 mmHg 20 x/menit 84 x/menit 36,5° C
12.	Pemeriksaan	Tidak pernah	Tidak pernah	Tidak pernah

ANALISA DATA

No	Data	Masalah
1	<p>DS:</p> <ul style="list-style-type: none"> - Ny. M mengatakan mengalami tekanan darah tinggi sejak 2008 setelah melahirkan anak keduanya secara sesar. - Ny. M mengatakan sudah mengetahui bahwa dirinya mengalami tekanan darah tinggi - Ny. M mengatakan sering mengalami sakit kepala - Ny. M mengatakan belakang lehernya terasa tegang - Ny. M mengatakan kadang merasa pusing - Ny. M mengatakan tekanan darahnya kadang 140-160 mmHg - Ny. M mengatakan hanya minum obat penurun tekanan darah - Ny. M mengatakan tidak mengkonsumsi obat herbal karena tidak mengetahui jenis dan manfaat obat herbal <p>DO:</p> <ul style="list-style-type: none"> - Ny. M memiliki riwayat penyakit hipertensi dengan tekanan darah pernah mencapai 180/100 mmHg. - Keluarga masih kurang paham mengenal masalah kesehatan keluarganya - TD: 150/100 mmHg - N: 93x/menit - P: 18x/menit - S: 36,2° C 	<p style="text-align: center;">Manajemen Kesehatan Keluarga Tidak Efektif</p>
2	<p>DS:</p> <ul style="list-style-type: none"> - Ny. M mengatakan sering mengonsumsi ikan kering dan kadang masak masakan yang asin. - Ny. M belum bisa mengontrol mengonsumsi makanan yang asin seperti ikan kering - Ny. M mengatakan suaminya merokok baik di dalam dan di luar rumah. - Ny. M pernah beberapa kali menegur suaminya untuk berhenti merokok karena khawatir akan bahaya akibat merokok tetapi suaminya tetap saja merokok. <p>DO:</p> <ul style="list-style-type: none"> - Tampak Tn. M merokok di depan rumahnya. - Tampak puntung rokok di asbak - Ny. M memiliki ventilasi yang kurang, di mana tidak terdapat ventilasi di ruang tamu dan ventilasi di ruang keluarga 	<p style="text-align: center;">Perilaku Kesehatan Cenderung Berisiko</p>
3.	<p>DS:</p> <ul style="list-style-type: none"> - Ny. M mengatakan kadang cemas jika tekanan darahnya tinggi sehingga harus minum obat penurun tekanan darah (amlodipin) - Ny. M mengatakan cemas jika tekanan darahnya 	<p style="text-align: center;">Koping Tidak Efektif</p>

	<p>tinggi dan apabila mengalami sakit kepala</p> <ul style="list-style-type: none"> - Ny. M mengatakan kadang merasa cemas jika hasil panen yang mereka dapat digunakan untuk bayar utang pupuk dan racun untuk kebunnya - Ny. M mengatakan kadang cemas jika bahan dapur seperti beras, minyak dll sudah mulai habis tetapi uangnya belum ada karena penghasilan suaminya tidak menentu <p>DO:</p> <ul style="list-style-type: none"> - Ny. M tampak khawatir saat menceritakan masalah penyakit dan ekonominya - Ny. M tampak pusing 	
--	---	--

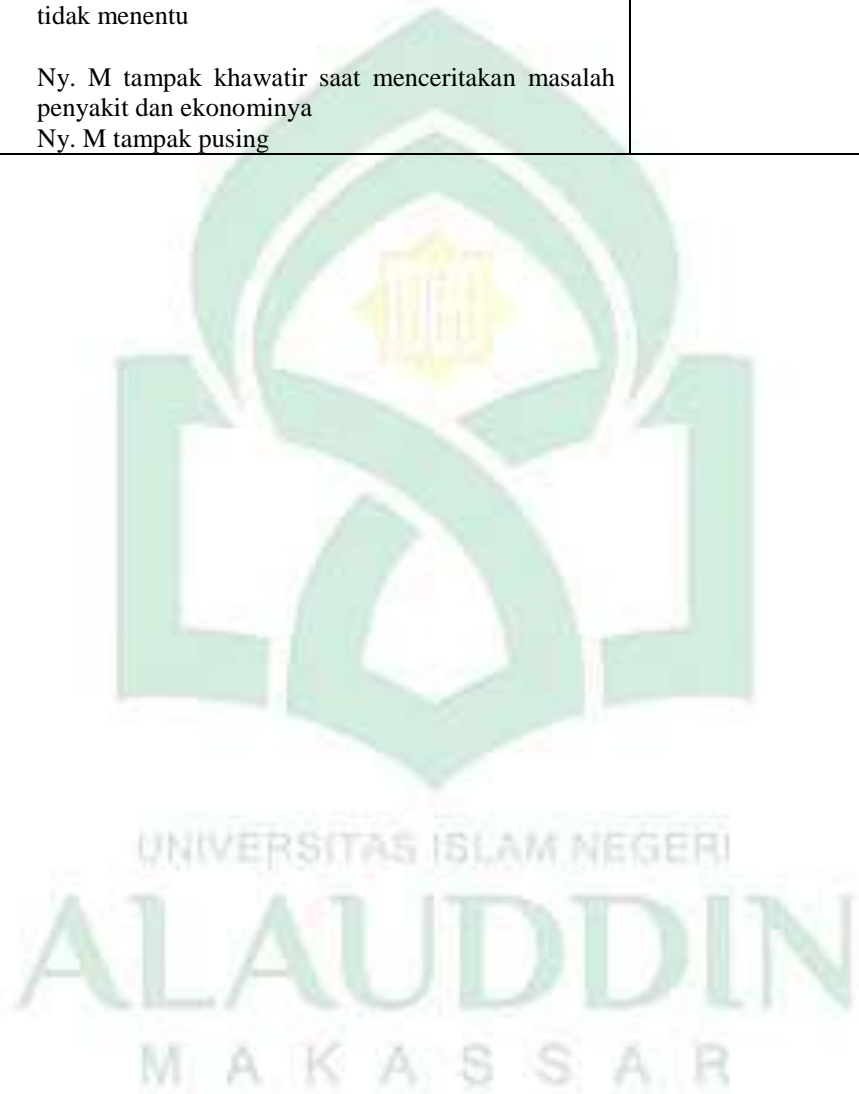

SKORING MASALAH

1. Manajemen Kesehatan Keluarga Tidak Efektif (D.0115)

Kriteria dan Skor	Bobot	Total	Pembenaran
Sifat Masalah : 1. Keadaan Sejahtera (3) 2. Defisit Kesehatan (3) 3. Ancaman Kesehatan (2) 4. Krisis yang dialami (1)	1	$\frac{3}{3} \times 1 = 1$	Ny. M memiliki riwayat penyakit tekanan darah tinggi. Ny. M juga sering sakit kepala, merasa pusing dan merasa belakang leher terasa tegang, Ny. M juga tidak mengonsumsi obat herbal hanya minum obat penurun tekanan darah. Hal ini membuktikan bahawa di dalam keluarga Ny. M terdapat masalah kesehatan.
Kemungkinan Masalah Dapat diubah : 1. Mudah (2) 2. Sebagian (1) 3. Tidak dapat (0)	2	$\frac{2}{2} \times 2 = 2$	Keluarga dapat mengenali penyakit yang diderita tiap anggota keluarga tetapi untuk penyakit yang serius, keluarga kurang mengetahui. Keluarga Ny. M jika ada anggota keluarga yang sakit hanya memberikan Obat tetapi setelah beberapa hari belum sembuh akan dibawa ke puskesmas
Potensial Masalah Untuk dicegah : 1. Tinggi (3) 2. Cukup (2) 3. Rendah (1)	1	$\frac{2}{3} \times 1 = \frac{2}{3}$	Keluarga Ny. M jarang mengunjungi puskesmas karena ketika ada anggota keluarga yang sakit hanya memberikan obat dan beristirahat. Hal ini membuktikan bahwa keluarga belum memiliki upaya atau tindakan yang dijalankan lebih lanjut untuk memperbaiki masalah kesehatan.
Menonjolnya Masalah : 1. Membutuhkan perhatian dan segera diatasi (2) 2. Tidak membutuhkan perhatian dan tidak segera diatasi (1) 3. Tidak dirasakan sebagai masalah atau kondisi yang membutuhkan perubahan (0)	1	$\frac{2}{2} \times 1 = 1$	Ny. M mengatakan ingin mendapatkan informasi yang dapat dilakukan untuk menyelesaikan masalah kesehatan. Ny. M ingin mendapat informasi mengenai obat herbal untuk menurunkan tekanan darahnya
Total		$4\frac{2}{3}$	

2. Perilaku Kesehatan Cenderung Berisiko (D.0099)

Kriteria dan Skor	Bobot	Total	Pembenaran
Sifat Masalah : 1. Keadaan Sejahtera (3) 2. Defisit Kesehatan (3) 3. Ancaman Kesehatan (2) 4. Krisis yang dialami (1)	1	$\frac{3}{3} \times 1 = 1$	Berdasarkan pengkajian yang telah dilakukan diketahui bahwa keluarga Ny. M atau suaminya merokok baik di dalam dan di luar rumah.
Kemungkinan Masalah Dapat diubah : 1. Mudah (2) 2. Sebagian (1) 3. Tidak dapat (0)	2	$\frac{1}{2} \times 2 = 1$	Pendukung: - Fasilitas yang ada pada desa dilengkapi dengan sarana pelayanan kesehatan seperti puskesmas - Keluarga mempunyai kendaraan pribadi - Keluarga Ny. M menerima kedatangan perawat kesehatan keluarga Penghambat: - Suami Ny. M merokok di dalam dan luar rumah
Potensial Masalah Untuk dicegah : 1. Tinggi (3) 2. Cukup (2) 3. Rendah (1)	1	$\frac{2}{3} \times 1 = \frac{2}{3}$	Ny. M pernah beberapa kali menegur suaminya untuk berhenti merokok karena khawatir akan bahaya akibat merokok tetapi suaminya tetap saja merokok.
Menonjolnya Masalah : 1. Membutuhkan perhatian dan segera diatasi (2) 2. Tidak membutuhkan perhatian dan tidak segera diatasi (1) 3. Tidak dirasakan sebagai masalah atau kondisi yang membutuhkan perubahan (0)	1	$\frac{2}{2} \times 1 = 1$	Keluarga Ny. M berharap agar petugas kesehatan yang ada mampu memberikan pelayanan yang baik dan sama rata dan tidak membedakan status ekonomi
Total		$3\frac{2}{3}$	

3. Koping Tidak Efektif (D. 0096)

Kriteria dan Skor	Bobot	Total	Pembenaran
Sifat Masalah : 1. Keadaan Sejahtera (3) 2. Defisit Kesehatan (3) 3. Ancaman Kesehatan (2) 4. Krisis yang dialami (1)	1	$\frac{1}{3} \times 1 = \frac{1}{3}$	Ny. M mengatakan kadang merasa cemas jika hasil panen yang mereka dapat digunakan untuk bayar utang pupuk dan racun untuk kebunnya
Kemungkinan Masalah Dapat diubah : 1. Mudah (2) 2. Sebagian (1) 3. Tidak dapat (0)	2	$\frac{1}{2} \times 2 = 1$	Ny. M mengatakan khawatir jika tekanan darahnya tinggi dan apabila mengalami sakit kepala
Potensial Masalah Untuk dicegah : 4. Tinggi (3) 5. Cukup (2) 6. Rendah (1)	1	$\frac{1}{3} \times 1 = \frac{1}{3}$	Ny. M mengatakan kadang khawatir jika bahan dapur seperti beras, minyak dll sudah mulai habis tetapi uangnya belum ada karena penghasilan suaminya tidak menentu
Menonjolnya Masalah : 1. Membutuhkan perhatian dan segera diatasi (2) 2. Tidak membutuhkan perhatian dan tidak segera diatasi (1) 3. Tidak dirasakan kondisi yang membutuhkan perubahan (0)	1	$\frac{2}{2} \times 1 = 1$	Ny. M mengatakan kadang cemas jika tekanan darahnya tinggi sehingga harus minum obat penurun tekanan darah (amplodipin) .
Total		$2\frac{2}{3}$	

DIAGNOSIS KEPERAWATAN

No.	Diagnosis Keperawatan	Skor
1.	Manajemen Kesehatan Keluarga Tidak Efektif (D.0115)	$4\frac{2}{3}$
2.	Perilaku Kesehatan Cenderung Berisiko (D.0099)	$3\frac{2}{3}$
3.	Koping Tidak Efektif (D. 0096)	$2\frac{2}{3}$



INTERVENSI KEPERAWATAN

No.	Data	Diagnosis Keperawatan	Kriteria Evaluasi (NOC/SLKI)	Intervensi (NIC/SIKI)
1	<p>DS:</p> <ul style="list-style-type: none"> - Ny. M mengatakan mengalami tekanan darah tinggi sejak 2008 setelah melahirkan anak keduanya secara sesar. - Ny. M mengatakan sudah mengetahui bahwa dirinya mengalami tekanan darah tinggi - Ny. M mengatakan sering mengalami sakit kepala - Ny. M mengatakan belakang lehernya terasa tegang - Ny. M mengatakan kadang merasa pusing - Ny. M mengatakan tekanan darahnya kadang 140-160 mmHg - Ny. M mengatakan hanya minum obat penurun tekanan darah - Ny. M mengatakan tidak mengkonsumsi obat herbal karena tidak mengetahui jenis dan manfaat obat herbal <p>DO:</p> <ul style="list-style-type: none"> - Ny. M memiliki riwayat penyakit hipertensi dengan tekanan darah pernah mencapai 180/100 mmHg. - Keluarga masih kurang paham mengenal masalah kesehatan keluarganya 	<p>Manajemen Kesehatan Keluarga Tidak Efektif (D.0115)</p>	<p style="text-align: center;">TUK 1:</p> <p>Setelah dilakukan intervensi keluarga mampu mengenal masalah kesehatan anggota keluarga dengan kriteria hasil:</p> <p>(L.12111) Tingkat Pengetahuan Kecukupan informasi kognitif dan pengetahuan keluarga dalam mengatasi masalah meningkat dari skala 3(sedang) menjadi skala 5 (meningkat) tentang:</p> <ul style="list-style-type: none"> - Perilaku sesuai anjuran - Pertanyaan tentang masalah yang dihadapi menurun <p style="text-align: center;">TUK 2:</p> <p>Setelah dilakukan intervensi keluarga mampu mengambil keputusan yang tepat dengan kriteria hasil:</p> <p>(L.09074) Ketahanan Keluarga Kapasitas keluarga untuk berfungsi positif bagi anggota keluarga meningkat dari skala 3 (sedang) menjadi skala 5 (meningkat) tentang:</p> <ul style="list-style-type: none"> - Verbalisasi harapan yang positif antar anggota - Menggunakan strategi koping yang efektif <p style="text-align: center;">TUK 3:</p> <p>Setelah dilakukan intervensi keluarga mampu merawat anggota keluarga dengan kriteria hasil:</p>	<p style="text-align: center;">TUK 1:</p> <p>Keluarga mampu mengenal masalah:</p> <p>(I.12383) Edukasi Kesehatan</p> <ul style="list-style-type: none"> - Identifikasi kesiapan dan kemampuan menerima informasi - Sediakan materi dan media pendidikan kesehatan - Jadwalkan pendidikan kesehatan sesuai kesepakatan - Berikan kesempatan untuk bertanya - Jelaskan faktor risiko yang dapat mempengaruhi kesehatan <p style="text-align: center;">TUK 2:</p> <p>Keluarga mampu mengambil keputusan yang tepat:</p> <p>(I.12482) Koordinasi Diskusi Keluarga</p> <ul style="list-style-type: none"> - Identifikasi gangguan kesehatan setiap anggota keluarga - Libatkan keluarga dalam mengambil keputusan untuk melakukan tindakan yang tepat <p style="text-align: center;">TUK 3:</p> <p>Keluarga mampu merawat anggota keluarga:</p> <p>(I.13477) Dukungan Keluarga Merencanakan Perawatan</p>

	<ul style="list-style-type: none"> - TD: 150/100 mmHg N: 93x/menit P: 18x/menit S: 36,2° C 		<p>(L.12105) Manajemen Kesehatan Keluarga Kemampuan menangani masalah kesehatan keluarga secara optimal untuk memulihkan kondisi kesehatan anggota keluarga meningkat dari skala 3 (sedang) menjadi skala 5 (meningkat) tentang:</p> <ul style="list-style-type: none"> - Kemampuan menjelaskan masalah kesehatan yang dialami - Tindakan untuk mengurangi faktor risiko - Gejala penyakit anggota keluarga menurun <p style="text-align: center;">TUK 4:</p> <p>Setelah dilakukan intervensi keluarga mampu memodifikasi lingkungan yang aman untuk keluarga dengan kriteria hasil:</p> <p>(L.13124) Status Kesehatan Keluarga Kondisi kesejahteraan fisik, mental, dan sosial keluarga meningkat dari skala 3 (sedang) menjadi skala 5 (meningkat) tentang:</p> <ul style="list-style-type: none"> - Kesehatan anggota keluarga - Perumahan yang sesuai <p style="text-align: center;">TUK 5:</p> <p>Setelah dilakukan intervensi keluarga mampu memanfaatkan fasilitas kesehatan dengan kriteria hasil:</p> <p>(L.12107) Perilaku Kesehatan Kemampuan dalam mengubah gaya hidup perilaku untuk memperbaiki status kesehatan membaik dari skala 3 (sedang) menjadi skala 5 (meningkat) tentang:</p>	<ul style="list-style-type: none"> - Identifikasi kesehatan dan harapan keluarga tentang kesehatan - Ajarkan cara perawatan yang bisa dilakukan keluarga (penggunaan obat herbal) <p style="text-align: center;">TUK 4:</p> <p>Keluarga mampu memodifikasi lingkungan yang aman untuk keluarga</p> <p>(1.12472) Promosi Perilaku Upaya Kesehatan</p> <ul style="list-style-type: none"> - Identifikasi perilaku upaya kesehatan yang dapat ditingkatkan - Anjurkan aktivitas fisik setiap hari - Anjurkan makan sayur dan buah setiap hari <p style="text-align: center;">TUK 5:</p> <p>Keluarga mampu memanfaatkan fasilitas kesehatan:</p> <p>(1.12435) Edukasi Perilaku Upaya Kesehatan</p> <ul style="list-style-type: none"> - Jelaskan penanganan masalah kesehatan - Anjurkan menggunakan fasilitas kesehatan
--	--	--	---	---

			<ul style="list-style-type: none"> - Kemampuan melakukan tindakan pencegahan masalah kesehatan seperti akses layanan kesehatan - Kemampuan peningkatan kesehatan 	
2	<p>DS:</p> <ul style="list-style-type: none"> - Ny. M mengatakan sering mengonsumsi ikan kering dan kadang masak masakan yang asin. - Ny. M belum bisa mengontrol mengonsumsi makanan yang asin seperti ikan kering. - Ny. M mengatakan suaminya merokok baik di dalam dan di luar rumah. - Ny. M pernah beberapa kali menegur suaminya untuk berhenti merokok karena khawatir akan bahaya akibat merokok tetapi suaminya tetap saja merokok. <p>DO:</p> <ul style="list-style-type: none"> - Tampak Tn. M merokok di depan rumahnya. - Tampak puntung rokok di asbak - Ny. M memiliki ventilasi yang kurang, di mana tidak terdapat ventilasi di ruang tamu dan ventilasi di ruang keluarga 	<p>Perilaku Kesehatan Cenderung Berisiko b/d Pemilihan Gaya Hidup Tidak Sehat (D.0099)</p>	<p>TUK 1:</p> <p>Setelah dilakukan intervensi keluarga mampu mengenal masalah kesehatan anggota keluarga dengan kriteria hasil:</p> <p>(L.12111) Tingkat Pengetahuan Kecukupan informasi kognitif dan pengetahuan keluarga dalam mengatasi masalah meningkat dari skala 3(sedang) menjadi skala 5 (meningkat) tentang:</p> <ul style="list-style-type: none"> - Perilaku sesuai anjuran - Pertanyaan tentang masalah yang dihadapi menurun - Persepsi yang keliru terhadap masalah menurun <p>TUK 2:</p> <p>Setelah dilakukan intervensi keluarga mampu mengambil keputusan yang tepat dengan kriteria hasil:</p> <p>(L.12105) Manajemen Kesehatan Keluarga Kemampuan menangani masalah kesehatan keluarga secara optimal untuk memulihkan kondisi kesehatan anggota keluarga meningkat dari skala 3 (sedang) menjadi skala 5 (meningkat) tentang:</p> <ul style="list-style-type: none"> - Aktivitas keluarga mengatasi masalah kesehatan tepat - Tindakan untuk mengurangi faktor risiko 	<p>TUK 1:</p> <p>Keluarga mampu mengenal masalah: (I.12444) Edukasi Proses Penyakit</p> <ul style="list-style-type: none"> - Identifikasi kemampuan dan kesiapan menerima informasi - Jelaskan pendidikan kesehatan sesuai kesepakatan - Jelaskan penyebab dan faktor risiko penyakit - Jelaskan tanda dan gejala yang ditimbulkan penyakit <p>TUK 2:</p> <p>Keluarga mampu mengambil keputusan yang tepat: (I.01001) Dukungan Berhenti Merokok</p> <ul style="list-style-type: none"> - Identifikasi keinginan berhenti merokok - Diskusikan motivasi penghentian merokok - Jelaskan efek langsung berhenti merokok

			<ul style="list-style-type: none"> - Verbalisasi kesulitan menjalankan perawatan yang ditetapkan <p style="text-align: center;">TUK 3:</p> <p>Setelah dilakukan intervensi keluarga mampu merawat anggota keluarga dengan kriteria hasil:</p> <p>(L.03030) Status Nutrisi Keadegunaan asupan nutrisi untuk memenuhi kebutuhan metabolisme membaik dari skala 3 (sedang) menjadi skala 5 (meningkat) tentang:</p> <ul style="list-style-type: none"> - Pengetahuan tentang pilihan makanan yang sehat - Pengetahuan tentang asupan nutrisi yang sehat - Sikap terhadap makanan dan minuman sesuai dengan tujuan kesehatan - <p style="text-align: center;">TUK 4:</p> <p>Setelah dilakukan intervensi keluarga mampu memodifikasi lingkungan yang aman untuk keluarga dengan kriteria hasil:</p> <p>(L.12105) Manajemen Kesehatan Keluarga Kemampuan menangani masalah kesehatan keluarga secara optimal untuk memulihkan kondisi kesehatan anggota keluarga meningkat dari skala 3 (sedang) menjadi skala 5 (meningkat) tentang:</p> <ul style="list-style-type: none"> - Aktivitas keluarga mengatasi masalah kesehatan tepat 	<p style="text-align: center;">TUK 3:</p> <p>Keluarga mampu merawat anggota keluarga:</p> <p>(I.12395) Edukasi Nutrisi</p> <ul style="list-style-type: none"> - Persiapkan materi dan media seperti jenis-jenis nutrisi, cara mengelola, cara menakar makanan - Jadwalkan pendidikan kesehatan sesuai dengan kesepakatan - Jelaskan pada pasien dan keluarga makanan yang harus dihindari dan makanan yang baik dikonsumsi penderita hipertensi - Ajarkan cara melaksanakan diet sesuai program <p style="text-align: center;">TUK 4:</p> <p>Keluarga mampu memodifikasi lingkungan yang aman untuk keluarga</p> <p>(I.12360) Bimbingan Sistem Kesehatan</p> <ul style="list-style-type: none"> - Identifikasi masalah kesehatan individu, keluarga - Fasilitasi pemenuhan kebutuhan kesehatan
--	--	--	--	--

			<p>TUK 5: Setelah dilakukan intervensi keluarga mampu memanfaatkan fasilitas kesehatan dengan kriteria hasil: (L.12106) Pemeliharaan Kesehatan Kemampuan mengidentifikasi, mengelola dan menemukan bantuan untuk mempertahankan kesehatan meningkat dari skala 3 (sedang) menjadi skala 5 (meningkat) tentang:</p> <ul style="list-style-type: none"> - Perilaku mencari bantuan atau layanan kesehatan 	<p>TUK 5: Keluarga mampu memanfaatkan fasilitas kesehatan: (I.12435) Edukasi Perilaku Upaya Kesehatan</p> <ul style="list-style-type: none"> - Identifikasi kesiapan dan kemampuan menerima informasi - Anjurkan menggunakan fasilitas kesehatan - Ajarkan program kesehatan dalam kehidupan sehari-hari
3	<p>DS:</p> <ul style="list-style-type: none"> - Ny. M mengatakan kadang khawatir jika tekanan darahnya tinggi sehingga harus minum obat penurun tekanan darah (amlodipin) - Ny. M mengatakan khawatir jika tekanan darahnya tinggi dan apabila mengalami sakit kepala - Ny. M mengatakan kadang merasa khawatir jika hasil panen yang mereka dapat digunakan untuk bayar utang pupuk dan racun untuk kebunnya - Ny. M mengatakan kadang khawatir jika bahan dapur seperti beras, minyak dll sudah mulai habis tetapi uangnya belum ada karena penghasilan suaminya tidak menentu <p>DO:</p> <ul style="list-style-type: none"> - Ny. M tampak khawatir saat 	<p>Koping Tidak Efektif b/d Ketidakpercayaan terhadap kemampuan diri mengatasi masalah (D. 0096)</p>	<p>TUK 1: Setelah dilakukan intervensi keluarga mampu mengenal masalah kesehatan anggota keluarga dengan kriteria hasil: (I.09086) Status Koping Kemampuan menilai dan merespon stresor dan kemampuan menggunakan sumber-sumber yang ada untuk mengatasi masalah membaik dari skala 3 (sedang) menjadi skala 5 (meningkat) tentang:</p> <ul style="list-style-type: none"> - Kemampuan memenuhi peran sesuai usi verbalisasi kemampuan mengatasi masalah <p>TUK 2: Setelah dilakukan intervensi keluarga mampu mengambil keputusan yang tepat dengan kriteria hasil: (I.12104) Manajemen Kesehatan Kemampuan mengintegrasikan penanganan masalah kesehatan dengan mengambil keputusan yang tepat bagi anggota keluarga</p>	<p>TUK 1: Keluarga mampu mengenal masalah: (I.09312) Promosi Koping</p> <ul style="list-style-type: none"> - Identifikasi kegiatan jangka pendek dan panjang sesuai tujuan <p>Hasil:</p> <ul style="list-style-type: none"> - Identifikasi dampak situasi terhadap peran dan hubungan - Diskusikan risiko yang menimbulkan bahaya pada diri sendiri - Melatih penggunaan teknik relaksasi <p>TUK 2: Keluarga mampu mengambil keputusan yang tepat: (I.09265) Dukungan Pengambilan Keputusan</p> <ul style="list-style-type: none"> - Identifikasi persepsi mengenai masalah dan informasi yang memicu - Fasilitasi hubungan antara pasien,

	<p>menceritakan masalah penyakit dan ekonominya</p> <ul style="list-style-type: none"> - Ny. M tampak pusing 		<p>meningkat dari skala 3 (sedang) menjadi skala 5 (meningkat) tentang:</p> <ul style="list-style-type: none"> - Melakukan tindakan untuk mengurangi faktor resiko - Aktivitas hidup sehari-hari efektif memenuhi tujuan kesehatan <p>TUK 3: Setelah dilakukan intervensi keluarga mampu merawat anggota keluarga dengan kriteria hasil: (L.09093) Tingkat Ansietas Kondisi emosi dan pengalaman subyektif terhadap objek yang tidak jelas dan spesifik akibatantisipasi bahaya yang memungkinkan individu melakukan tindakan untuk menghadapi ancama menurun dari skala 3 (sedang) menjadi sksla 5 (meningkat) tentang:</p> <ul style="list-style-type: none"> - Kemampuan verwalisasi khawatir akibat kondisi yang dihadapi - Keluhan pusing - Tekanan darah <p>TUK 4: Setelah dilakukan intervensi keluarga mampu memodifikasi lingkungan yang aman untuk keluarga dengan kriteria hasil: (L.09093) Tingkat Ansietas Kondisi emosi dan pengalaman subjektif terhadap objek yang tidak jelas dan spesifik akibatantisipasi bahaya yang memungkinkan individu melakukan tindakan untuk menghadapi ancaman menurun dari skala 3</p>	<p>keluarga dan tenaga kesehatan lainnya</p> <p>Hasil:</p> <ul style="list-style-type: none"> - Kolaborasi dengan tenaga kesehatan lain dalam memfasilitasi pengambilan keputusan <p>TUK 3: Keluarga mampu merawat anggota keluarga: (I.05172) Dukungan Meditasi</p> <ul style="list-style-type: none"> - Identifikasi kesiapan menjalani meditasi - Sediakan lingkungan yang tenang - Fasilitasi memilih kata-kata yang memiliki efek menenangkan (mis, mengulangi kata alhamdulillah, astaghfirullah) - Anjurkan memfokuskan perhatian pada saat tarik napas sambil mengucapkan kata pilihan <p>TUK 4: Keluarga mampu memodifikasi lingkungan yang aman untuk keluarga (I.09256) Dukungan Emosional</p> <ul style="list-style-type: none"> - Identifikasi hal yang memicu emosi - Fasilitasi mengungkapkan perasaan cemas
--	---	--	--	--

			<p>(sedang) menjadi skala 5 (meningkat) tentang:</p> <ul style="list-style-type: none"> - Verbalisasi khawatir akibat kondisi yang dihadapi - Keluhan pusing - Tekanan darah <p style="text-align: center;">TUK 5:</p> <p>Setelah dilakukan intervensi keluarga mampu memanfaatkan fasilitas kesehatan dengan kriteria hasil:</p> <p>(L.12108) Pemeliharaan Kesehatan Kondis kesejahteraan fisik, mental dan sosial keluarga meningkat dari skala 3 (sedang) menjadi skala 5 (meningkat) tentang:</p> <ul style="list-style-type: none"> - Sumber keuangan 	<p style="text-align: center;">TUK 5:</p> <p>Keluarga mampu memanfaatkan fasilitas kesehatan:</p> <p>(I.13479) Dukungan Sumber Finansial</p> <ul style="list-style-type: none"> - Identifikasi penggunaan sumber daya keuangan sesuai dengan sumber dana yang dimiliki
--	--	--	--	---

Tabel 4.2 PRE PENILAIAN KEMANDIRIAN KELUARGA
Tingkat Kemandirian Keluarga Ny. M

NO	KRITERIA	YA	TIDAK	PEMBENARAN
1.	Keluarga menerima petugas kesehatan	✓		
2.	Keluarga menerima pelayanan kesehatan sesuai rencana	✓		
3.	Keluarga menyatakan masalah kesehatan secara benar		✓	
4.	Keluarga memanfaatkan fasilitas kesehatan sesuai anjuran		✓	
5.	Keluarga melaksanakan perawatan sederhana sesuai anjuran		✓	
6.	Keluarga melaksanakan tindakan pencegahan secara aktif		✓	
7.	Keluarga melaksanakan tindakan promotif secara aktif		✓	

Keterangan:

- **Kemandirian I, jika kriteria 1 dan 2 terpenuhi**
- Kemandirian II, jika kriteria 1-5 terpenuhi
- Kemandirian III, jika kriteria 1-6 terpenuhi
- Kemandirian IV, jika kriteria 1-7 terpenuhi

IMPELEMENTASI DAN EVALUASI KEPERAWATAN

No.	Diagnosis Keperawatan	Hari/Tgl/Waktu	Implementasi	Evaluasi (SOAP)
1.	Manajemen Kesehatan Keluarga Tidak Efektif (D.0115)	<p align="center">Kamis 27 April 2023</p> <p>16.15 WITA</p> <p>16.17 WITA</p> <p>16.22 WITA</p> <p>16.25 WITA</p> <p>16.30 WITA</p> <p>16.36 WITA</p>	<p align="center">TUK 1:</p> <p>Keluarga mampu mengenal masalah: (I.12383) Edukasi Kesehatan</p> <ul style="list-style-type: none"> - Mengidentifikasi kesiapan dan kemampuan menerima informasi Hasil: Keluarga Ny. M mengatakan siap menerima informasi atau edukasi yang akan diberikan, Keluarga yang hadir pada saat edukasi adalah Ny. M dan ibunya - Menyediakan materi dan media pendidikan kesehatan Hasil: Telah diberikan penyuluhan pada keluarga Ny. M menggunakan media leaflet terkait pengertian, penyebab, tanda dan gejala, dampak dan pengendalian hipertensi - Menjadwalkan pendidikan kesehatan sesuai kesepakatan Hasil: Keluarga Ny. M menerima kontrak waktu yang sudah disepakati selama 3 minggu dengan pemberian pendidikan kesehatan terkait hipertensi - Memberikan kesempatan untuk bertanya Hasil: Keluarga Ny. M aktif bertanya tentang materi yang diberikan mengenai hipertensi - Menjelaskan faktor risiko yang dapat mempengaruhi kesehatan Hasil: Keluarga Ny. M belum terlalu paham mengenai hipertensi <p align="center">TUK 2:</p> <p>Keluarga mampu mengambil keputusan yang tepat: (I.12482) Koordinasi Diskusi Keluarga</p> <ul style="list-style-type: none"> - Mengidentifikasi gangguan kesehatan setiap anggota keluarga Hasil: Saat ini Ny. M mengatakan mengalami hipertensi 	<p align="center">Kamis, 27 April 2023 16.46 WITA</p> <p>Subjektif:</p> <ul style="list-style-type: none"> - Keluarga Ny. M mengatakan belum memahami mengenai masalah hipertensi yang dialami Ny. M - Ny. M mengatakan belum mengetahui jenis dan manfaat obat herbal untuk menurunkan tekanan darah - Keluarga Ny. M mengatakan berharap rasa sakit kepala dan rasa tegang dibelakang lehernya bisa berkurang - Ny. M mengatakan baru pertama kali melakukan terapi untuk hilangkan rasa khawatir <p>Objektif:</p> <ul style="list-style-type: none"> - Keluarga tampak masih bingung terkait dampak dan pengendalian hipertensi - Ny. M tampak tidak terlalu fokus pada saat dilakukan meditasi mindfulness - Ny. M tampak masih pusing - Ny. M tampak masih bingung mengenai obat herbal penurun hipertensi - Setelah diberikan meditasi mindfulness TD: 150/100 mmHg

		16.38 WITA	<p>dan kerap kali merasa tegang dibelakang leher dan sakit kepala</p> <ul style="list-style-type: none"> - Melibatkan keluarga dalam mengambil keputusan <p>Hasil: Keluarga Ny. M turut dilibatkan dalam mengambil keputusan mengenai mengonsumsi obat herbal</p>	<p>Assesment: Manajemen kesehatan keluarga tidak efektif belum teratasi</p> <p>Planning:</p> <ul style="list-style-type: none"> - Jelaskan cara menolak obat herbal seperti bawang putih yang dibakar - Jelaskan faktor risiko pada keluarga - Ajarkan meditasi mindfulness agar meningkatkan kemnadirian keluarga
		16.40 WITA	<p style="text-align: center;">TUK 3:</p> <p>Keluarga mampu merawat anggota keluarga: (I.13477) Dukungan Keluarga Merencanakan Perawatan</p> <ul style="list-style-type: none"> - Mengidentifikasi kesehatan dan harapan keluarga tentang kesehatan <p>Hasil: Keluarga Ny. M mengatakan berharap agar ibunya selalu sehat dan rasa sakit kepala serta rasa tegang dibelakang leher bisa berkurang</p>	
		16.42 WITA	<ul style="list-style-type: none"> - Menganjurkan menggunakan fasilitas kesehatan yang ada <p>Hasil: Keluarga Ny. M telah dianjurkan untuk menggunakan fasilitas kesehatan yang ada seperti puskesmas dan posyandu</p>	
		16.45 WITA	<ul style="list-style-type: none"> - Mengajarkan cara perawatan yang bisa dilakukan keluarga <p>Hasil: Ny. M telah mampu mengikuti apa yang diajarkan mengenai meditasi mindfulness, namun belum mampu berkonsentrasi dan belum mapu melakukan secara mandiri</p>	
	Sabtu, 29 April 2023		TUK 4:	
		09.30 WITA	<p>Keluarga mampu memodifikasi lingkungan yang aman untuk keluarga (1.12472) Promosi Perilaku Upaya Kesehatan</p> <ul style="list-style-type: none"> - Mengidentifikasi perilaku upaya kesehatan yang dapat ditingkatkan <p>Hasil: Keluarga Ny. M belum mampu meningkatkan upaya kesehatan seperti belum rutin memeriksa tekanan darah</p>	
		09.32 WITA	<ul style="list-style-type: none"> - Menganjurkan aktivitas fisik setiap hari 	<p style="text-align: center;">Sabtu, 29 April 2023 10.00 WITA</p> <p>Subjektif:</p> <ul style="list-style-type: none"> - Keluarga Ny. M mengatakan mulai mengetahui mengenai faktor risiko terkena hipertensi - Keluarga Ny. M mengatakan masih mulai rutin memeriksa tekanan darah - Ny. M mengatakan mulai berkurang rasa sakit kepala dan

		09.34 WITA	<p>Hasil: Ny. M mengatakan biasanya hanya sering ke kebunnya</p> <ul style="list-style-type: none"> - Menganjurkan makan sayur dan buah setiap hari <p>Hasil: Ny. M mengatakan hanya makan sayur bening dan tampak memakan buah pepaya</p>	<p>rasa tegang belakang leher</p> <ul style="list-style-type: none"> - Ny. M mengatakan akan melakukan pemeriksaan kesehatan di puskesmas - Ny. M mengatakan sudah bisa berkonsentrasi saat mendemonstrasikan meditasi mindfulness, namun belum bisa secara mandiri - Keluarga Ny. M mengatakan sudah menerapkan mengonsumsi obat herbal seperti bawang putih yang dibakar
		Sabtu, 29 April 2023	<p>TUK 5: Keluarga mampu memanfaatkan fasilitas kesehatan: (I.12435) Edukasi Perilaku Upaya Kesehatan</p> <ul style="list-style-type: none"> - Menjelaskan penanganan masalah kesehatan <p>Hasil: Keluarga Ny. M telah diberitahukan untuk rutin memeriksa tekanan darah serta diberikan obat untuk menurunkan tekanan darahnya seperti obat-obatan herbal</p> <ul style="list-style-type: none"> - Menganjurkan menggunakan fasilitas kesehatan <p>Hasil: Keluarga Ny. M dianjurkan untuk menggunakan fasilitas kesehatan dalam kehidupan sehari-hari</p>	<p>Objektif:</p> <ul style="list-style-type: none"> - Keluarga dan Ny. M tampak kooperatif saat dijelaskan kembali materi terkait hipertensi - Ny. M tampak sudah tidak pusing - Keluarga dan Ny. M tampak mendemonstrasikan mengelola obat herbal untuk menurunkan tekanan darah - Ny. M tampak kooperatif mendemonstrasikan meditasi mindfulness, namun belum mampu secara mandiri - Ny. M tampak mendemonstrasikan pengolahan obat herbal seperti bawang putih - Setelah diberikan meditasi mindfulness didapatkan hasil: TD: 146/98 mmHg
		09.50 WITA	<p>TUK 1: Keluarga mampu mengenal masalah: (I.12383) Edukasi Kesehatan</p> <ul style="list-style-type: none"> - Mengidentifikasi kesiapan dan kemampuan menerima informasi <p>Hasil: Keluarga Ny. M siap menerima informasi dari mahasiswi ners UIN</p>	
		09.42 WITA	<ul style="list-style-type: none"> - Menyediakan materi dan media pendidikan kesehatan <p>Hasil: Telah diberikan kembali penyuluhan pada keluarga Ny. M dan berdiskusi dengan keluarga mengenai hipertensi</p>	
		09. 44 WITA	<ul style="list-style-type: none"> - Menjelaskan faktor risiko yang dapat mempengaruhi kesehatan <p>Hasil: Hasil: Keluarga Ny. M kooperatif saata dijelaskan mengenai salah satu faktor risiko terkana hipertensi</p>	
		09.46 WITA	<p>TUK 2: Keluarga mampu mengambil keputusan yang tepat: (I.12482) Koordinasi Diskusi Keluarga</p> <ul style="list-style-type: none"> - Mengidentifikasi gangguan kesehatan setiap anggota 	<p>Assesment: Manajemen kesehatan keluarga tidak efektif teratasi</p>
		09.48 WITA		
		09.50 WITA		

		09.52 WITA	<p>keluarga</p> <p>Hasil: Ny. M merasakan tegang dibelakang leher mulai berkurang</p> <ul style="list-style-type: none"> - Melibatkan keluarga dalam mengambil keputusan untuk melakukan tindakan yang tepat <p>Hasil: Keluarga Ny. M sudah menerapkan mengonsumsi obat herbal seperti bawang putih yang dibakar</p>	<p>Planning:</p> <p>Optimalkan intervensi manajemen kesehatan keluarga tidak efektif</p>
		09.54 WITA	<p>TUK 3:</p> <p>Keluarga mampu merawat anggota keluarga:</p> <p>(I.13477) Dukungan Keluarga Merencanakan Perawatan</p> <ul style="list-style-type: none"> - Mengidentifikasi kesehatan dan harapan keluarga tentang kesehatan <p>Hasil: Ny. M rasa sakit kepala serta rasa tegang dibelakang leher mulai berkurang</p>	
		09.56 WITA	<ul style="list-style-type: none"> - Menganjurkan menggunakan fasilitas kesehatan yang ada <p>Hasil: Keluarga Ny. M akan melakukan pemeriksaan kesehatan di puskesmas</p>	
		09.58 WITA	<ul style="list-style-type: none"> - Mengajarkan cara perawatan yang bisa dilakukan keluarga <p>Hasil: Ny. M telah mampu mendemonstrasikan meditasi mindfulness dan mulai fokus, namun belum mampu secara mandiri. Ny. M tampak mendemonstrasikan pengolahan obat herbal seperti bawang putih dan yang pertama dilakukan yaitu sediakan bawang putih dan mengupas kulit bawang putih. Setelah itu tusuk bawang putih menggunakan garpu dan dibakar</p>	

2.	Perilaku Kesehatan Cenderung Berisiko (D.0099)	Kamis, 27 April 2023	<p style="text-align: center;">TUK 1:</p> <p>Keluarga mampu mengenal masalah: (I.12444) Edukasi Proses Penyakit</p> <p>15.20 WITA - Mengidentifikasi kemampuan dan kesiapan menerima informasi Hasil: Keluarga Ny. M siap menerima informasi dari mahasiswi profesi ners UIN</p> <p>15.22 WITA - Menjelaskan pendidikan kesehatan sesuai kesepakatan Hasil: Keluarga Ny. M mampu mendengarkan dengan baik dan memperhatikan materi yang dijelaskan</p> <p>15.27 WITA - Menjelaskan penyebab dan faktor risiko penyakit Hasil: Ny. M mengatakan masih sering makan makanan yang asin seperti ikan kering dan belum mampu mengontrol makanan yang dikonsumsi</p> <p>15.30 WITA - Menjelaskan tanda dan gejala yang ditimbulkan penyakit Hasil: Ny. M mengatakan sering mengalami sakit kepala dan belakang leher terasa tegang</p> <p style="text-align: center;">TUK 2:</p> <p>Keluarga mampu mengambil keputusan yang tepat: (I.01001) Dukungan Berhenti Merokok</p> <p>15.32 WITA - Mengidentifikasi keinginan berhenti merokok Hasil: Keluarga Ny. M mengataka sulit untuk berhenti merokok</p> <p>15.35 WITA - Mendiskusikan motivasi penghentian merokok Hasil: Keluarga Ny. M tampak menerima</p>	<p style="text-align: center;">Kamis, 27 April 2023 15.41 WITA SOAP TUK 1 :</p> <p>Subjektif :</p> <ul style="list-style-type: none"> - Ny. M mengatakan masih sering makan makanan yang asin seperti ikan kering dan belum mampu mengontrol makanan yang dikonsumsi - Ny. M mengatakan sering mengalami sakit kepala dan belakang leher terasa tegang - Keluarga Ny. M mengatakan masih sulit untuk berhenti merokok <p>Objektif :</p> <ul style="list-style-type: none"> - Ny. M tampak pusing - Ny. M tampak belum mengerti cara mengontrol makanan yang dipantang penderita hipertensi - Keluarga Ny. M tampak menerima masukan untuk mengurangi rokok - Keluarga Ny. M tampak mendengarkan penjelasan efek langsung berhenti merokok <p>Assesment : Perilaku kesehatan cenderung berisiko belum teratasi</p> <p>Planning :</p> <ul style="list-style-type: none"> - Jelaskan jenis makanan yang harus dihindari dan makanan yang baik dikonsumsi penderita hipertensi - Ajarkan cara melaksanakan diet sesuai program - Anjurkan menggunakan fasilitas kesehatan - Jelaskan tanda dan gejala yang ditimbulkan penyakit
----	--	----------------------	--	---

		15.40 WITA	<p>masukannya mengurangi merokok, namun keluarga masih sulit berhenti merokok</p> <ul style="list-style-type: none"> - Menjelaskan efek langsung berhenti merokok <p>Hasil: Keluarga Ny. M mendengarkan penjelasan efek langsung berhenti merokok yaitu salah satunya terhibridari dari hipertensi</p>	
		Sabtu, 29 April 2023	<p>TUK 3: Keluarga mampu merawat anggota keluarga:</p>	
		10.25 WITA	<p>(I.12395) Edukasi Nutrisi</p> <ul style="list-style-type: none"> - Mempersiapkan materi dan media seperti jenis-jenis nutrisi, cara mengelola, cara menakar makanan <p>Hasil: Materi yang dipersiapkan menggunakan media gambar jenis-jenis makanan seperti: ikang kering, gorengan dll yang akan dipilih dan disusun oleh Ny. M</p>	<p>Sabtu, 29 April 2023 10.36 WITA SOAP TUK 4 :</p>
		10.27 WITA	<ul style="list-style-type: none"> - Menjadwalkan pendidikan kesehatan sesuai dengan kesepakatan <p>Hasil: Keluarga Ny. M mengatakan bersedia menerima informasi tentang kesehatannya</p>	<p>S :</p> <ul style="list-style-type: none"> - Ny. M mengatakan mengalami hipertensi sejak 2008 setelah sesar anak kedua <p>O :</p> <ul style="list-style-type: none"> - Ny. M tampak kooperatif dan mampu menceritakan masalah kesehatannya <p>A : Perilaku kesehatan cenderung berisiko belum teratasi</p> <p>P : Lanjutkan intervensi TUK 5 (Edukasi perilaku upaya kesehatan</p>
		10.28 WITA	<ul style="list-style-type: none"> - Menjelaskan pada pasien dan keluarga makanan yang harus dihindari dan makanan yang baik dikonsumsi penderita hipertensi <p>Hasil: Keluarga Ny. M belum mengetahui makanan yang harus dihindari dan makanan yang baik dikonsumsi untuk penderita hipertensi</p>	
		10.30 WITA	<ul style="list-style-type: none"> - Mengajarkan cara melaksanakan diet sesuai program <p>Hasil: Menejelaskan kepada keluarga Ny. M tentang makanan yang dipantang</p>	<p>Sabtu, 29 April 2023 10.40 WITA SOAP TUK 5 :</p> <p>S :</p> <ul style="list-style-type: none"> - Keluarga Ny. M mengatakan jarang memeriksa kesehatannya di puskesmas karena jarak ke puskesmas lumayan jauh <p>O :</p> <ul style="list-style-type: none"> - Keluarga Ny. M tampak menerima masukan untuk memeriksa kesehatannya di puskesmas

			<p>penderita hipertensi seperti saat memasak mengurangi penggunaan garam, menghindari mengonsumsi makanan yang berminyak dan mengurangi makanan yang asin-asin seperti ikan kering</p> <p>TUK 4: Keluarga mampu memodifikasi lingkungan yang aman untuk keluarga (I.12360) Bimbingan Sistem Kesehatan</p> <p>- Mengidentifikasi masalah kesehatan individu, keluarga Hasil: Ny. M mengatakan mengalami hipertensi sejak 2008 setelah sesar anak kedua</p> <p>- Memfasilitasi pemenuhan kebutuhan kesehatan Hasil: Ny. M mengatakan akan melakukan pemeriksaan kesehatan seperti pemeriksaan tekanan darah di puskesmas</p> <p>TUK 5: Keluarga mampu memanfaatkan fasilitas kesehatan: (I.12435) Edukasi Perilaku Upaya Kesehatan</p> <p>- Menjelaskan penanganan masalah kesehatan Hasil: Menganjurkan Ny. M untuk rutin memeriksa tekanan darah</p> <p>- Menganjurkan menggunakan fasilitas kesehatan Hasil: Menganjurkan keluarga Ny. M untuk memeriksa kesehatannya di pelayanan kesehatan seperti di puskesmas</p> <p>TUK 1: Keluarga mampu mengenal masalah: (I.12444) Edukasi Proses Penyakit</p> <p>- Mengidentifikasi kemampuan dan</p>	<p>Sabtu, 29 April 2023 10.56 WITA</p> <p>Subjektif:</p> <ul style="list-style-type: none"> - Ny. M mengatakan belum mengetahui makanan yang harus dihindari dan makanan yang baik dikonsumsi - Ny. M mengatakan masih sering makan ikan kering, gorengan dan sayur bening - Ny. M mengatakan jika memasak akan mengurangi penggunaan garam - Keluarga Ny. M mengatakan jarang memeriksa kesehatannya di puskesmas karena jarak yang lumayan jauh <p>Objektif:</p> <ul style="list-style-type: none"> - Ny. M tampak memilih jenis makanan yang dipantang dan yang baik dikonsumsi - Ny. M tampak kooperatif saat mendemonstrasikan pemilihan diet sesuai program - Keluarga Ny. M tampak merokok diluar rumah <p>Assesment: Perilaku kesehatan cenderung berisiko belum teratasi</p> <p>Planning:</p> <ul style="list-style-type: none"> - Ajarkan cara melaksanakan diet sesuai program - Anjurkan menggunakan fasilitas kesehatan
	10.32 WITA			
	10.35 WITA			
	10.37 WITA			
	10.39 WITA			
	Sabtu, 29 April 2023			
	10.41 WITA			

			<p>kesiapan menerima informasi Hasil: Keluarga Ny. M siap menerima informasi dari mahasiswi profesi ners UIN</p>	
		10.42 WITA	<ul style="list-style-type: none"> - Menjelaskan pendidikan kesehatan sesuai kesepakatan <p>Hasil: Keluarga Ny. M mampu mendengarkan dengan baik dan memperhatikan materi yang dijelaskan</p>	
		10.45 WITA	<ul style="list-style-type: none"> - Menjelaskan penyebab dan faktor risiko penyakit <p>Hasil: Ny. M mengatakan mulai mnegontrol makanan yang dikonsumsi</p>	
		10.48 WITA	<ul style="list-style-type: none"> - Menjelaskan tanda dan gejala yang ditimbulkan penyakit <p>Hasil: Ny. M mengatakan rasa sakit kepala dan tegang dibelakang leher sudah berkurang</p>	
			<p>TUK 2: Keluarga mampu mengambil keputusan yang tepat: (I.01001) Dukungan Berhenti Merokok</p>	
		10.50 WITA	<ul style="list-style-type: none"> - Mengidentifikasi keinginan berhenti merokok <p>Hasil: Keluarga Ny. M mengatakan masih sulit untuk mengurangi merokok</p>	
		10.52 WITA	<ul style="list-style-type: none"> - Mendiskusikan motivasi penghentian merokok <p>Hasil: Keluarga Ny. M tampak menerima masukan mengurangi merokok, namun keluarga masih terbiasa untuk merokok</p>	
		10.55 WITA	<ul style="list-style-type: none"> - Menjelaskan efek langsung berhenti merokok <p>Hasil: Keluarga Ny. M masih diberi penjelasan terkait efek langsung merokok yaitu bisa terkena kanker paru-paru</p>	

		<p>Senin, 01 Mei 2023</p> <p>09.25 WITA</p> <p>09.27 WITA</p> <p>09.29 WITA</p> <p>09.33 WITA</p> <p>09.35 WITA</p>	<p>TUK 3: Keluarga mampu merawat anggota keluarga: (I.12395) Edukasi Nutrisi</p> <ul style="list-style-type: none"> - Mempersiapkan materi dan media seperti jenis-jenis nutrisi, cara mengelola, cara menakar makanan Hasil: Media yang dipersiapkan menggunakan media gambar jenis-jenis makanan seperti: ikan kering, gorengan dll yang akan kembali dipilih dan disusun oleh Ny. M untuk mengetahui sejauh mana yang sudah diajarkan sebelumnya - Menjadwalkan pendidikan kesehatan sesuai dengan kesepakatan Hasil: Keluarga Ny. M mengatakan bersedia menerima informasi tentang kesehatannya - Menjelaskan pada pasien dan keluarga makanan yang harus dihindari dan makanan yang baik dikonsumsi penderita hipertensi Hasil: Keluarga Ny. M mengetahui makanan yang harus dihindari dan makanan yang baik dikonsumsi untuk penderita tekanan darah tinggi - Mengajarkan cara melaksanakan diet sesuai program Hasil: Ny. M mengatakan mulai mengurangi makanan yang bisa menaikkan tekanan darah <p>TUK 4: Keluarga mampu memodifikasi lingkungan yang aman untuk keluarga (1.12360) Bimbingan Sistem Kesehatan</p> <ul style="list-style-type: none"> - Mengidentifikasi masalah kesehatan 	<p>Senin, 01 Mei 2023 10.56 WITA</p> <p>Subjektif:</p> <ul style="list-style-type: none"> - Ny. M mengatakan sudah mengetahui makanan yang harus dihindari dan makanan yang baik dikonsumsi untuk penderita tekanan darah - Ny. M mengatakan sudah mengurangi mengkonsumsi ikan kering - Keluarga Ny. M mengatakan jika masak sudah mengurangi garam yang banyak - Keluarga Ny. M mengatakan sudah memeriksa kesehatannya di puskesmas <p>Objektif:</p> <ul style="list-style-type: none"> - Ny. M tampak kooperatif saat mendemonstrasikan pemilihan diet sesuai program - Keluarga Ny. M tampak membantu dalam melaksanakan diet sesuai program <p>Assesment: Perilaku kesehatan cenderung berisiko teratasi</p> <p>Planning: Optimalkan intervensi perilaku kesehatan cenderung berisiko</p>
--	--	--	--	--

		09.37 WITA	<p>individu, keluarga</p> <p>Hasil: Ny. M mengatakan mengalami hipertensi sejak 2008 setelah sesar anak kedua</p> <ul style="list-style-type: none"> - Memfasilitasi pemenuhan kebutuhan kesehatan <p>Hasil: Ny. M mengatakan sudah memeriksa kesehatannya di puskesmas pacellekang dan diberi beberapa obat</p>	
		09.39 WITA	<p>TUK 5:</p> <p>Keluarga mampu memanfaatkan fasilitas kesehatan:</p> <p>(I.12435) Edukasi Perilaku Upaya Kesehatan</p> <ul style="list-style-type: none"> - Menjelaskan penanganan masalah kesehatan <p>Hasil: Menganjurkan kembali keluarga Ny. M untuk rutin memeriksa kesehatannya seperti memeriksa tekanan darah jika ada kegiatan posyandu dan mengonsumsi obat herbal</p>	
		09.40 WITA	<ul style="list-style-type: none"> - Menganjurkan menggunakan fasilitas kesehatan <p>Hasil: Ny. M sudah melakukan pemeriksaan kesehatan di puskesmas</p>	

3.	Koping Tidak Efektif b/d Ketidakpercayaan terhadap kemampuan diri mengatasi masalah (D. 0096)	<p>Senin, 01 Mei 2023</p> <p>13.00 WITA</p> <p>13.02 WITA</p> <p>13.04 WITA</p> <p>13.06 WITA</p> <p>13.08 WITA</p>	<p>TUK 1: Keluarga mampu mengenal masalah: (I.09312) Promosi Koping</p> <ul style="list-style-type: none"> - Mengidentifikasi kegiatan jangka pendek dan panjang sesuai tujuan Hasil: Jangka pendek: Ny. M mengatakan khawatir jika tekanan darahnya tinggi dan jika mengalami sakit kepala. Jangka panjang: Ny. M mengatakan kadang merasa cemas karena hasil panen yang mereka dapatkan digunakan untuk bayar utang pupuk dan racun untuk kebunnya - Mengidentifikasi dampak situasi terhadap peran dan hubungan Hasil: Ny. M mengatakan kadang khawatir jika bahan dapur sudah mulai habis tapi uangnya belum ada karena pendapatan suaminya tidak menentu - Mendiskusikan risiko yang menimbulkan bahaya pada diri sendiri Hasil: Ny. M tidak mampu mengontrol rasa khawatirnya dan kadang cemas sehingga bisa berisiko pada hipertensi salah satunya bisa merasakan sakit kepala - Melatih penggunaan teknik relaksasi Hasil: Ny. M tampak mampu melakukan teknik relaksasi napas dalam <p>TUK 2: Keluarga mampu mengambil keputusan yang tepat: (I.09265) Dukungan Pengambilan Keputusan</p> <ul style="list-style-type: none"> - Mengidentifikasi persepsi mengenai masalah dan informasi yang memicu Hasil: Keluarga Ny. M mengatakan selalu mendukung mengenai keputusan yang dipilih oleh Ny. M mengenai kesehatannya 	<p>Senin, 01 Mei 2023 13.30 WITA SOAP TUK 1 :</p> <p>Subjektif :</p> <ul style="list-style-type: none"> - Ny. M mengatakan merasa cemas apabila tekanan darahnya tinggi dan mengalami sakit kepala - Ny. M mengatakan kadang juga merasa cemas jika hasil panennya sebagian digunakan untuk bayar utang pupuk dan racun untuk kebunnya - Ny. M mengatakan jika ada anggota keluarga yang sakit akan dibawah ke pelayanan kesehatan terdekat yaitu puskesmas pacellekang - Ny. M mengatakan sudah berkonsentrasi saat dilakukan meditasi mindfulness - <p>Objektif :</p> <ul style="list-style-type: none"> - Ny. M tampak cemas saat menceritakan masalah ekonomi dan penyakitnya - Ny. M tampak khawatir - Ny. M tampak mengucapkan astaghfirullah - Ny. M tampak mulai fokus saat pertengahan meditasi mindfulness - Setelah dilakukan meditasi mindfulness didapatkan hasil TD: 143/111 mmHg <p>Assesment : Koping tidak efektif belum teratasi</p> <p>Planning :</p> <ul style="list-style-type: none"> - Identifikasi kegiatan jangka pendek dan panjang sesuai tujuan - Identifikasi kesiapan menjalani meditasi mindfulness - Fasilitasi mengungkapkan perasaan cemas
----	---	--	---	--

		13.10 WITA	<ul style="list-style-type: none"> - Memfasilitasi hubungan antara pasien, keluarga dan tenaga kesehatan lainnya <p>Hasil: Ny. M mengatakan jika ada anggota keluarga yang sakit akan dibawah ke pelayanan kesehatan terdekat yaitu puskesmas pacellekang dan Ny. M mulai rutin memeriksa kesehatannya mengenai hipertensi</p>	
		13.12 WITA	<ul style="list-style-type: none"> - Berkolaborasi dengan tenaga kesehatan lain dalam memfasilitasi pengambilan keputusan <p>Hasil: Ny. M mengatakan mulai rutin melakukan pemeriksaan kesehatan di puskesmas</p>	
		13.14 WITA	<p>TUK 3: Keluarga mampu merawat anggota keluarga: (I.05172) Dukungan Meditasi</p> <ul style="list-style-type: none"> - Mengidentifikasi kesiapan menjalani meditasi <p>Hasil: Ny. M siap melakukan meditasi yang dibantu oleh mahasiswi profesi ners UIN</p>	
		13.15 WITA	<ul style="list-style-type: none"> - Menyediakan lingkungan yang tenang <p>Hasil: Ny. M mengatakan kurang fokus saat dilakukan meditasi mindfulness</p>	
		13.16 WITA	<ul style="list-style-type: none"> - Memfasilitasi memilih kata-kata yang memiliki efek menenangkan (mis, mengulangi kata alhamdulillah, astaghfirullah) <p>Hasil: Pada saat mendemonstrasikan meditasi mindfulness Ny. M mengucapkan astaghfirullah</p>	
		13.18 WITA	<ul style="list-style-type: none"> - Menganjurkan memfokuskan perhatian pada saat tarik napas sambil mengucapkan kata pilihan <p>Hasil: Ny. M tampak mulai fokus saat pertengahan meditasi mindfulness</p>	

		<p>TUK 4: Keluarga mampu memodifikasi lingkungan yang aman untuk keluarga (I.09256) Dukungan Emosional</p> <p>13.20 WITA - Mengidentifikasi hal yang memicu emosi Hasil: Ny. M mengatakan kadang merasa emosi jika tekanan darahnya naik</p> <p>13.22 WITA - Memfasilitasi mengungkapkan perasaan cemas Hasil: Ny. M mengatakan kadang merasa cemas karena hasil panen yang mereka dapatkan digunakan untuk bayar utang pupuk dan racun untuk kebunnya</p> <p>TUK 5: Keluarga mampu memanfaatkan fasilitas kesehatan: (I.13479) Dukungan Sumber Finansial</p> <p>13.24 WITA - Mengidentifikasi penggunaan sumber daya keuangan sesuai dengan sumber dana yang dimiliki Hasil: Keluarga Ny. M mengatakan sumber penghasilan hanya dari kebun yang hasilnya dibagi dua oleh pemilik</p> <p>13.26 WITA - Melakukan pencatatan setiap aktivitas pembiayaan Hasil: Ny. M tampak menunjukkan buku kecil catatan keuangannya</p>	
	<p>Selasa, 02 Mei 2023</p> <p>14.20 WITA</p>	<p>TUK 1: Keluarga mampu mengenal masalah: (I.09312) Promosi Koping</p> <p>- Mengidentifikasi kegiatan jangka pendek dan panjang sesuai tujuan Hasil: Jangka pendek: Ny. M mengatakan rasa khawatirnya sudah berkurang jika tekanan darahnya tinggi. Jangka panjang:</p>	<p>Selasa, 02 Mei 2023 14.40 WITA</p> <p>Subjektif :</p> <p>- Ny. M mengatakan rasa cemasnya sudah berkurang jika tanda dan gejala jika tanda dan gejala tekana darah tingginya mulai terasa</p> <p>- Ny. M mengatakan mampu berkonstrasi saat mendemonstrasikan meditasi mindfulness</p> <p>Objektif:</p>

		14.23 WITA	<p>Ny. M mengatakan rasa cemasnya mulai berkurang terkait ekonominya</p> <ul style="list-style-type: none"> - Mengidentifikasi dampak situasi terhadap peran dan hubungan <p>Hasil: Ny. M mengatakan rasa khawatir berkurang jika bahan dapur sudah mulai habis</p>	<ul style="list-style-type: none"> - Ny. M tampak rasa cemasnya berkurang terkait penyakit dan ekonominya - Ny. M tampak mendemonstrasikan relaksasi napas dalam - Ny. M tampak lebih rileks - Ny. M tampak tenang saat mendemonstrasikan meditasi mindfulness - Ny. M tampak mampu mendemonstrasikan kembali meditasi mindfulness secara mandiri dengan didampingi oleh keluarga - Setelah dilakukan meditasi mindfulness didapatkan hasil TD: 138/97 mmHg
		14.25 WITA	<ul style="list-style-type: none"> - Mendiskusikan risiko yang menimbulkan bahaya pada diri sendiri <p>Hasil: Ny. M tidak mampu mengontrol rasa khawatirnya dan kadang cemas sehingga bisa berisiko pada hipertensi salah satunya bisa merasakan sakit kepala</p>	
		14.27 WITA	<ul style="list-style-type: none"> - Melatih penggunaan teknik relaksasi <p>Hasil: Ny. M tampak mampu melakukan teknik relaksasi napas dalam</p> <p>TUK 3: Keluarga mampu merawat anggota keluarga:</p>	<p>Assesment : Koping tidak efektif teratasi</p> <p>Planning : Optimalkan intervensi koping tidak efektif</p>
		14.29 WITA	<ul style="list-style-type: none"> - Mengidentifikasi kesiapan menjalani meditasi <p>Hasil: Ny. M siap melakukan kembali meditasi yang dibantu oleh mahasiswi profesi ners UIN</p>	
		14.30 WITA	<ul style="list-style-type: none"> - Menyediakan lingkungan yang tenang <p>Hasil: Ny. M mengatakan bisa berkonsentrasi dan tampak tenang saat mendemonstrasikan meditasi mindfulness</p>	
		14.32 WITA	<ul style="list-style-type: none"> - Memfasilitasi memilih kata-kata yang memiliki efek menenangkan (mis, mengulangi kata alhamdulillah, astaghfirullah) <p>Hasil: Pada saat mendemonstrasikan meditasi mindfulness Ny. M mengucapkan alhamdulillah</p>	

	14.34 WITA	<ul style="list-style-type: none"> - Mengajarkan memfokuskan perhatian pada saat tarik napas sambil mengucapkan kata pilihan <p>Hasil: Ny. M tampak fokus saat mendemonstrasika meditasi mindfulness sambil rileksasi napas dalam</p> <p>TUK 4: Keluarga mampu memodifikasi lingkungan yang aman untuk keluarga</p> <p>(I.09256) Dukungan Emosional</p>	
	14.36 WITA	<ul style="list-style-type: none"> - Mengidentifikasi hal yang memicu emosi <p>Hasil: Ny. M mengatakan mampu mengontrol emosi jika tekanan darahnya naik</p>	
	14.38 WITA	<ul style="list-style-type: none"> - Memfasilitasi mengungkapkan perasaan cemas <p>Hasil: Ny. M mengatakan sudah mampu mengontrol rasa cemas dan menyiapkan jika bahan dapur mulai berkurang</p>	

Tabel 4.2 POST PENILAIAN KEMANDIRIAN KELUARGA

Tingkat Kemandirian Keluarga Ny. M

NO	KRITERIA	YA	TIDAK	PEMBENARAN
1.	Keluarga menerima petugas kesehatan	✓		
2.	Keluarga menerima pelayanan kesehatan sesuai rencana	✓		
3.	Keluarga menyatakan masalah kesehatan secara benar		✓	
4.	Keluarga memanfaatkan fasilitas kesehatan sesuai anjuran		✓	
5.	Keluarga melaksanakan perawatan sederhana sesuai anjuran		✓	
6.	Keluarga melaksanakan tindakan pencegahan secara aktif		✓	
7.	Keluarga melaksanakan tindakan promotif secara aktif		✓	

Keterangan:

- Kemandirian I, jika kriteria 1 dan 2 terpenuhi
- Kemandirian II, jika kriteria 1-5 terpenuhi
- **Kemandirian III, jika kriteria 1-6 terpenuhi**
- Kemandirian IV, jika kriteria 1-7 terpenuhi

1. Hasil EBPN *Meditasi Mindfulness*

Grafik 4.2 Hasil Pengukuran Tekanan Darah Ny. M

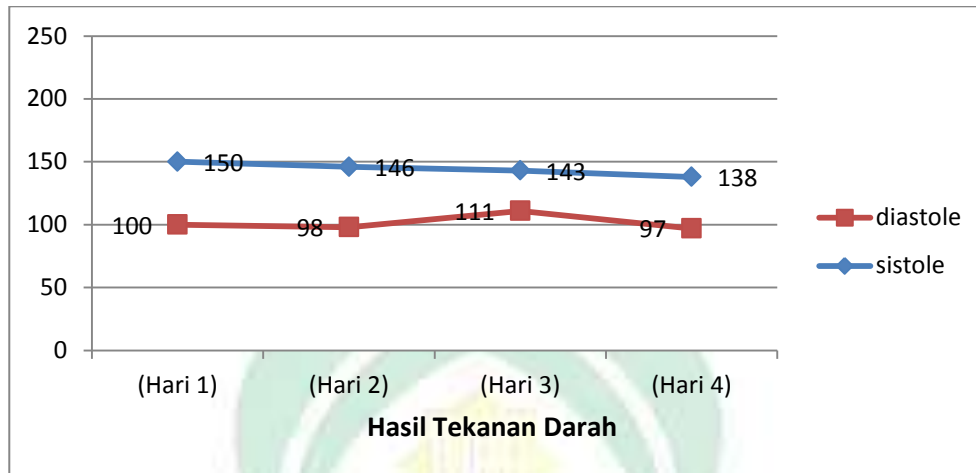

Hasil pemantauan klien selama intervensi dilaksanakan dalam waktu empat hari dan digambarkan secara grafis pada gambar di atas. Grafik menunjukkan bahwa tekanan darah hari pertama adalah 150/100 mmHg juga klien tidak konsentrasi pada saat dilakukan *meditasi mindfulness*, dihari kedua terjadi penurunan tekanan darah 146/98 mmHg dan klien sudah berkonsentrasi saat mendemonstrasikan *meditasi mindfulness*, hari ketiga 143/111 mmHg dan klien sudah mengetahui langkah-langkah *meditasi mindfulness*. Pada hari keempat terjadi penurunan tekanan darah 138/97 mmHg juga klien bisa melaksanakan *meditasi mindfulness* dengan mandiri dan didampingi keluarga

2. Hasil Tingkat Kemandirian

Grafik 4.1 Perubahan Tingkat Kemandirian Keluarga Ny. M

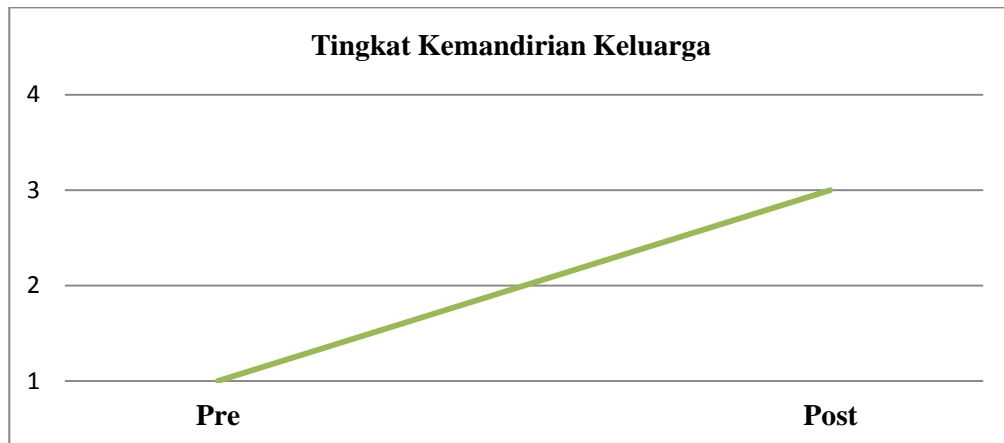

Hasil pemantauan tingkat kemandirian keluarga selama intervensi dilaksanakan dalam waktu empat hari. Pada grafik diatas merupakan grafik tingkat kemandirian keluarga Ny. M yaitu sebelum diberikan intervensi selama 9x kunjungan didapatkan tingkat kemandirian 1 dan setelah diberikan intervensi meningkat menjadi tingkat kemandirian 3

BAB V

PEMBAHASAN

A. Analisis Asuhan Keperawatan

1. Analisis Pengkajian Keperawatan

Kecamatan Pattalasang Kabupaten Gowa, Dusun Tambung Batu, Desa Pacellekang menjadi lokasi penelitian. Pencipta mengunjungi salah satu keluarga terbantu yang telah terdata dan berada di RT/RW: 001/002. Data asesmen, data demografi, sosial budaya, lingkungan, struktur keluarga, fungsi, stres, dan penggunaan kognitif oleh keluarga serta perkembangan keluarga merupakan data keluarga yang terkumpul. Penilaian emosional, mental, fisik, dan sosial anggota keluarga serta individu lain dengan mudah dikumpulkan.

Dikeluarga binaan yang telah dikaji yaitu Ny. M berusia 49 tahun berada direntang usia dewasa menengah hingga kerentanan pada banyak masalah khususnya masalah kesehatan hipertensi. Friedman (2013) dalam (Ekarini et al., 2020) dikeluarga dengan hipertensi, usia berpengaruh munculnya tekanan darah tinggi karena berhubungan dengan endotelir juga peningkatan kaku arteri dihipertensi, utamanya hipertensi sistolik diusia dewasa dan merupakan salah satu sifat karakteritik karena umur mempunyai hubungan erat dengan keterpaparan (Machmud, 2020). Dalam kasus ini Ny. M berusia 49 tahun. Penelitian Wulandari (2023) menunjukkan bahwasanya ada hubungan diantara usia dengan terjadinya hipertensi. Jadi makin meningkatnya usia hingga risiko hipertensi makin meningkat.

Usia merupakan faktor yang berhubungan dengan kejadian hipertensi, dimana semakin bertambah usia, seseorang mempunyai risiko mengalami kerusakan dan penurunan fungsi pada sistem kardiovaskular yang disebabkan oleh penyakit dan faktor penuaan serta perilaku yang mengakibatkan kerusakan pada sistem sirkulasi dan kardiovaskuler. Pada penelitian Tirtasari (2019) menunjukkan bahwa didapatkan total sampel sebesar 10.310 responden. Dari hasil penelitian didapatkan prevalensi hipertensi pada usia 18-24 tahun (7.35%), 25-34 tahun (10.41%), 35-49 tahun (21.35%). Sehingga bisa nampak jelas bahwa seiring bertambahnya usia, risiko hipertensi akan meningkat sehingga pada kelompok usia 35-49 tahun memiliki risiko 2.91 kali terkena hipertensi dibandingkan kelompok usia 18-24 tahun. Hal ini diasosiasikan dengan perubahan struktur pembuluh darah seiring dengan bertumbuhnya usia akan mengakibatkan perubahan tekanan darah.

Dari hasil pengkajian yang dilakukan pada keluarga Ny. M dilakukan pada tanggal 07-11 Maret 2023. Hasil pengkajian didapatkan bahwa Ny. M mengalami hipertensi sejak 2008 setelah dilakukan sectio cesar kelahiran anak keduanya. Setelah dilakukan pemeriksaan Tanda-tanda vital didapatkan hasil TD: 150/100 mmHg, N: 93x/menit, P: 18x/menit dan S: 36.2°C. Ny. M juga mempunyai riwayat tekanan darah tinggi yang hampir mencapai 180/100 mmHg.

Pada JNC VII Ny. M termasuk golongan derajat 1, dimana tekanan darah sistolik 140-159 mmHg dan tekanan darah diastolik 90-100 mmHg. Adapun gejala yang dirasakan seperti sakit kepala, tegang dibelakang leher, dan sering pusing, jantung berdegub kencang, lemas. Tetapi ada juga beberapa penderita

hipertensi tidak sadar keadaannya sebab gejala yang belum dirasakan, maka dari hipertensi acapkali diistilahkan *silent killer* (Furqan, 2021).

Dari akibat konsentrasi pada Ny. M tidak ada hubungan antara masa lalu yang penuh dengan penyakit genetik dari kedua walinya, namun Ny. M mengalami hipertensi karena gaya hidupnya yang tidak baik. Dengan nilai p 0,000, temuan penelitian Putra (2022) menunjukkan bahwa ada hubungan antara perilaku gaya hidup dengan prevalensi hipertensi dengan hasil penelitian menunjukkan bahwa sebagian besara responden mempunyai perilaku gaya hidup kurang sehat sebanyak 55 responden dengan presentase 79,7%. Ny. M juga mengonsumsi makanan yang asin seperti ikan kering dan kadang memasak masakan yang asin karena penggunaan garam yang berlebihan yang merupakan salah satu penyebab terkena hipertensi.

Penelitian yang dilakukan Norliani (2020) menyatakan bahwa terdapat 9 responden dengan persentase 22,5% masyarakat yang mengonsumsi makanan asin dalam kategori sering (>1 kali sehari memiliki pengaruh besar pada hipertensi. Peneliti ini juga sesuai dengan penelitian Ihsan (2022) menyebutkan bahwa 210 masyarakat Belawan 30% adalah masyarakat yang menderita hipertensi dengan penggunaan garam pada lauk maupun sayur melebihi kadar yang dianjurkan (4 sendok teh).

Al-Qur'an menjelaskan bahwa kita harus makan makanan yang tidak hanya halal dan tidak berlebihan, tetapi juga baik agar tidak membahayakan kesehatan kita, termasuk firman Allah SWT:

وَكُلُوا مِمَّا رَزَقَكُمُ اللَّهُ حَلَالًا طَيِّبًا وَاتَّقُوا اللَّهَ الَّذِي أَنْتُمْ بِهِ مُؤْمِنُونَ

Terjemahnya:

“Dan makanlah dari apa yang telah diberikan Allah kepada kalian sebagai rezeki yang halal dan baik, dan bertakwalah kamu kepada Allah yang kamu beriman kepada-Nya.” (QS. Al-Maidah: 88) (Kemenag RI, 2016).

Imam At-Tabari mengatakan bahwa dalam menjelaskan ayat di atas, Allah Swt menyuruh orang beriman untuk memakan makanan yang halal dan baik. Sebagai kewajiban, perintah tersebut menggunakan bentuk fiil amar "qulu." At-Tabari mengatakan jika manusia tidak mengikuti petunjuk ayat tersebut, dikhawatirkan Allah SWT akan menurunkan penyakit dan penderitaan.

Makna ayat di atas cukup jelas: makan makanan yang halal dan baik adalah amalan agama yang tidak hanya akan mempengaruhi kebaikan agama seseorang tetapi juga kesehatan seseorang. Makan makanan tidak boleh dimakan sembarangan, namun harus memikirkan kepastian kehalalan dan kebaikan.

Pada keluarga Ny. M ada keluarga yang merokok yaitu suaminya. Ny. M mengatakan beberapa kali menegur suaminya untuk mengurangi merokok karena khawatir dari bahaya merokok tetapi suaminya tetap merokok. Tampak Tn. M merokok di depan rumahnya. Penelitian yang dilakukan (S. Putra & Susilawati, 2022) menyatakan bahwa diperoleh nilai signifikan antara pengaruh perilaku merokok terhadap hipertensi adalah sebesar 0,001 ($p < 0,05$). Responden yang perilaku merokoknya tidak baik mempunyai risiko menderita hipertensi.

Berdasarkan pengkajian keluarga terkait stresor jangka pendek dan panjang pada keluarga Ny. M mengatakan kadang khawatir jika tekanan darahnya tinggi sehingga harus minum obat penurun tekanan darah

(amlodipin). Ny. M mengatakan khawatir apabila mengalami sakit kepala. Ny. M juga mengatakan kadang merasa khawatir jika hasil panen yang mereka dapatkan digunakan untuk bayar utang pupuk dan racun untuk kebunnya dan Ny. M mengatakan kadang khawatir jika bahan dapur mulai habis tetapi uangnya belum ada terkumpul.

Berdasarkan hasil observasi pada Ny. M rasa cemas yang dirasakan tergolong cemas sedang dengan tanda dan gejala persepsi agak menyempit secara selektif, tidak perhatian tetapi dapat mengarahkan perhatian.

Penelitian yang dilakukan Bagu (2020) menyatakan bahwa diperoleh nilai $p=0,000$ sehingga hubungan bermakna antara tingkat stres dengan kejadian hipertensi. Stres merupakan gangguan mental yang dihadapi seseorang akibat adanya tekanan. Tekanan dari yang berasal dari kegagalan individu dalam memenuhi kebutuhan atau keinginannya.

2. Analisis Diagnosis Keperawatan

Pada buku SDKI (Standar Diagnosis Keperawatan Indonesia) dalam penentuan diagnosis yang didapatkan pada keluarga Ny. M ada 3 diagnosis yang ada disesuaikan SDKI yaitu Manajemen kesehatan keluarga tidak efektif karena Ny. M telah diketahuinya menderita tekanan darah tinggi dan sering mengalami sakit kepala. Diagnosis kedua yaitu tindakan kesehatan lebih berisiko sebab keluarga Ny. M mempunyai kebiasaan yang memunculkan permasalahan kesehatan dan diagnosis ketiga koping tidak efektif.

Diagnosis keperawatan yang utama pada kasus keluarga Ny. M adalah Manajemen kesehatan keluarga tidak efektif. Diagnosis didapatkan dihari

pertama pasca mengkaji keluarga Ny. M dan ditemukan hasil dari observasi langsung dan wawancara. Ny. M mengatakan mengalami tekanan darah tinggi sejak 2008 setelah melahirkan anak keduanya secara sesar. Ny. M memiliki riwayat tekanan darah tinggi dan telah diketahui bahwasanya dirinya sudah merasakan bertekanan darah tinggi. Ny. M mengatakan sering mengalami sakit kepala, belakang lehernya terasa tegang dan kadang merasa pusing. Ny. M juga tidak mengonsumsi obat herbal karena tidak mengetahui jenis dan manfaat obat herbal karena tidak mengetahui jenis dan manfaat dari obat herbal tersebut.

Menurut SDKI (2017) manajemen kesehatan tidak efektif merupakan pola pengaturan dan perintegrasi penanganan masalah kesehatan kedalam kebiasaan hidup sehari-hari tidak memuaskan untuk mencapai status kesehatan yang diharapkan. Dimana pada keluarga Ny. M sudah mengetahui bahwa dirinya mengalami hipertensi namun keluarga belum melakukan pemeriksaan tekanan darah secara berkala dan keluarga juga belum mengonsumsi obat herbal yang bisa menurunkan tekanan darah.

Diagnosis keperawatan kedua adalah Perilaku kesehatan cenderung berisiko yang didapatkan hasil dari data pengkajian bahwa keluarga Ny. M memiliki tindakan yang bisa berbahaya yakni keluarga umumnya makanan yang asin seperti ikan kering juga jika masak sayur sering menggunakan garam yang banyak. Pada keluarga Ny. M juga suaminya mempunyai kebiasaan merokok di depan rumahnya. Dari perilaku keluarga Ny. M tersebut perilaku kesehatan cenderung berisiko.

Menurut SDKI (2017) perilaku kesehatan cenderung berisiko merupakan hambatan/perilaku untuk memperbaiki status kesehatan. Pada keluarga Ny. M dapat dilihat dari perilaku keluarga yang kurang adaptif karena belum mampu menjalankan perilaku yang sehat seperti menghindari makanan yang dipantang bagi keluarga yang mengalami hipertensi dan keluarga juga kurang menunjukkan minat untuk meningkatkan perilaku kesehatan. Sejalan dengan penelitian (Salman, 2020) menyatakan bahwa mengkonsumsi makanan yang asin dan berlemak terutama berasal dari garam dan sumber lain dapat memicu terjadinya hipertensi. Adapun batasan karakteristik adanya kebiasaan merokok karena Ny. M sudah menegur suaminya agar mengurangi merokok namun suaminya tetap saja merokok.

Diagnosis keperawatan ketiga adalah coping tidak efektif dilihat dari data yang telah dikaji bahwa keluarga khawatir mengenai masalah kesehatannya dan juga kadang merasa khawatir mengenai masalah ekonominya sedangkan sumber penghasilannya hanya dari kebun yang bukan miliknya sendiri.

Menurut penelitian Sanger (2022) menyatakan bahwa tingkat stres yang tinggi akan membuat hipertensi semakin parah bagi penderita kondisi tersebut. Signifikansi tanda-tanda vital seperti tekanan darah, denyut nadi, laju pernapasan, dan aritmia akan meningkat sebagai respons terhadap stres. Di mana pelepasan hormon adrenalin yang dipicu oleh stres akan meningkatkan tekanan darah dan meningkatkan kekentalan darah. Serangan jantung lebih mungkin terjadi dan penggumpalan darah lebih mungkin terbentuk sebagai akibatnya.

Selain itu, hormon ini mempersempit arteri koroner dan menyebabkan takikardia.

Selain itu, faktor ekonomi merupakan salah satu penyebab terjadinya stres. Penelitian yang dilakukan Putra (2019) menyatakan bahwa tingkat ekonomi yang rendah memiliki peningkatan risiko terkena hipertensi lebih tinggi karena status ekonomi mempunyai makna suatu situasi yang akan mengarah pada kemampuan finansial keluarga dalam perlengkapan material yang dibutuhkan. Menurut peneliti hipertensi sebagian besar terjadi pada kalangan masyarakat dengan status sosial ekonomi rendah. Hal ini mungkin disebabkan karena kurangnya kemampuan ekonomi individu atau keluarga dalam memenuhi kebutuhan kesehatan termasuk didalamnya diet yang sehat untuk hipertensi, medikasi yang baik dan memadai. Kurangnya informasi yang didapatkan mengenai kesehatan.

Tingkat ekonomi yang rendah dapat menjadi faktor risiko hipertensi diakrenakan masyarakat dengan ekonomi menengah kebawah, dimana yang lebih banyak menggunakan penghasilannya untuk memenuhi kebutuhan pokok daripada memeriksa kesehatan. Sejalan dengan penelitian Jubaedah (2021) yang menyatakan bahwa faktor ekonomi sangat mempengaruhi koping seseorang karena pendapatan keluarga yang tidak sesuai dengan kebutuhan hidup dan ada kalanya ditambah dengan tuntutan pengobatan yang membutuhkan biaya yang besar untuk melakukan pengobatan.

3. Analisis Intervensi

Didasarkan banyak intervensi keperawatan sudah direncanakan di keluarga Ny. M permasalahan hipertensi. Tindakannya diterapkan manajemen kesehatan keluarga tidak efektif yaitu pemberian intervensi edukasi kesehatan perihal hipertensi. Menurut Manto (2020) menyatakan bahwa pendidikan kesehatan merupakan bagian dari upaya kesehatan yang bertujuan meningkatkan pola untuk menambah kebiasaan baik dan mengubah kebiasaan yang dapat merugikan kesehatan serta memberikan pengetahuan pada umumnya tentang kesehatan terutama dampak dari penyakit hipertensi beserta cara penchannya.

Pemberian intervensi selanjutnya yaitu mendemonstrasikan pengolahan obat herbal seperti bawang putih yang dibakar. Menurut Marsarosa (2022) menyatakan bahwa dengan adanya dukungan keluarga dapat membantu anggota keluarga yang mengalami hipertensi. Selanjutnya pemberian intervensi promosi perilaku upaya kesehatan dengan cara menganjurkan keluarga untuk melakukan aktivitas fisik (senam hipertensi) dan menganjurkan untuk mengurangi mengonsumsi garam yang berlebihan.

Intervensi pada diagnosis kedua yaitu perilaku kesehatan cenderung berisiko. Pada intervensi ini diberikan edukasi nutrisi. Menurut penelitian (Astuti & Damayanti, 2021) menyatakan diet DASH (*Dietary Approaches to Stop Hypertension*) yang benar seperti pemberian pola makan yang kaya buah-buahan, sayuran, biji-bijian, ikan juga susu rendah lemak serta diet DASH juga dapat turunkan TD sebab bisa kurangi natrium juga glukosa.

Sejalan dengan penelitian Manto (2020) menyatakan bahwa diet DASH (*Dietary Approaches to Stop Hypertension*) lebih efektif untuk digunakan dalam menurunkan tekanan darah karena merupakan salah satu metode non farmkologis hipertensi berupa modifikasi gaya hidup dnegan cara mengatur makan dengan banyak makan makanan yang kaya akan sayuran, buah-buahan dan susu rendah lemak.

Intervensi diagnosis ketiga yaitu koping tidak efektif maka diberikan intervensi dukungan meditasi seperti meditasi mindfulness disertai terapi dzikir. Meditasi mindfulness merupakan meditasi yang dapat mempengaruhi sistem saraf pusat dengan merelaksasikan pembuluh darah, sehingga melancarkan aliran darah dan menurunkan tekanan darah juga dapat menyeimbangkan saraf otonom yang membantu tubuh menjaga tekanan darah normal.

Mengatur refleksi perawatan dapat membantu mengurangi tekanan dengan memperluas kontrol mendalam yang mendorong temperamen yang lebih baik dan kemampuan yang lebih baik untuk mengatasi tekanan dan pemberian meditasi mindfulness secara teratur selama 3-4 hari dalam seminggu dengan dilakukan selama 30-45 menit (Mutmainna et al., 2022). Penelitian (Widiastuti, 2022) mengungkapkan bahwa meditasi perawatan dan pengobatan dzikir terbukti dapat menurunkan hipertensi, jika meditasi perawatan dapat dilakukan secara rutin dan dilakukan sesuai prosedur, maka sangat bermanfaat bagi penderita hipertensi. Menurut Idris (2022) menyatakan bahwa terapi dzikir efektif memberi ketenangan jiwa sehingga dapat mereduksi stres pada penderita hipertensi.

4. Analisis Implementasi Keperawatan

Pelaksanaan asuhan keperawatan dilakukan cukup lama dengan 8 kali kunjungan. Selama ini menghabiskan waktu melaksanakan keperawatan di keluarga Ny. M diberikan berkali-kali mulai Kamis, 27 April hingga Selasa, 2 Mei 2023 melalui penyelesaian syafaat yang telah diatur.

Pendidikan kesehatan tentang hipertensi mulai dari pengertian, tanda dan gejala hingga penyebab dan komplikasinya telah diberikan sebagai bagian dari implementasi keperawatan. Pendidikan kesehatan merupakan suatu proses yang dapat meningkatkan status kesehatan seseorang dan merupakan salah satu cara yang digunakan untuk meningkatkan pengetahuan. Setiap orang dapat menerima pendidikan kesehatan, tetapi pendekatan yang tepat harus diambil untuk memastikan bahwa informasi tersebut diterima (Manto & Islamiaty, 2020).

Menurut penelitian Manto (2020) mayoritas pasien hipertensi yang mendapat penyuluhan kesehatan mengalami perubahan gaya hidup dan tekanan darah. Adapun hambatan pada saat dilakukan implementasi yaitu lingkungan yang kurang kondusif karena pada saat diberikan pendidikan kesehatan beberapa anggota keluarga masih ada yang bicara dan pada saat diberikan leaflet mengenai hipertensi, keluarga binaan tidak bisa membaca.

Selain itu juga dilakukan edukasi gizi, mendampingi Ibu M dalam memilih menu makan yang memuaskan dan menentukan kalori dan jenis nutrisi yang dibutuhkan untuk diet DASH (*Dietary Approaches to Stop Hypertension*). Menurut teori, diet DASH merupakan salah satu cara untuk mengatur pola makan seseorang terhadap hipertensi karena selama ini yang dilakukan hanyalah

mengontrol garam dan natrium. Diet DASH juga menganjurkan diet tinggi potasium, kalsium, dan magnesium, yang banyak terdapat pada buah dan sayur, sedangkan prinsip diet rendah garam biasanya hanya menekankan pada pembatasan konsumsi natrium oleh pasien hipertensi.

Diet DASH adalah pola makan nabati dan produk alami yang mengandung banyak serat makanan (30 gram/hari) mineral (kalium, magnesium, dan kalsium) sambil membatasi asupan garam. Diet DASH sangat membantu dalam menurunkan hipertensi atau yang dikenal dengan tekanan darah tinggi pada orang dewasa, sebagaimana dibuktikan oleh temuan penelitian yang dilakukan oleh (Fitriyana & Wirawati, 2022) Penurunan tekanan yang terjadi akibat menjalankan diet Scramble bisa mencapai 8-14 mmHg.

Implementasi yang diberikan untuk coping tidak efektif yaitu mendemonstrasikan *meditasi mindfulness*.

Pengobatan non-farmakologis yang efektif untuk hipertensi adalah *meditasi mindfulness*. Memusatkan pikiran dan perhatian seseorang adalah perhatian penuh. Mindfulness dapat memengaruhi sistem saraf pusat dengan merelaksasi pembuluh darah, memudahkan darah mengalir dan menurunkan tekanan darah, serta dapat membantu mengurangi stres dengan meningkatkan kontrol emosi, sehingga menghasilkan suasana hati yang lebih baik.

Hasil yang diukur secara ilmiah menunjukkan bahwa praktik ini merupakan alternatif yang aman dalam beberapa kasus, sejalan dengan penelitian Widiastuti (2022) yang menyatakan bahwa *meditasi mindfulness* menurunkan tekanan darah dan efek ini bervariasi pada kelompok umur. Pada

saat mendemonstrasikan *meditasi mindfulness* dan mengucapkan dzikir yaitu keluarga binaan tidak terlalu fokus karena anggota keluarga beberapa kali keluar masuk.

5. Analisis Evaluasi Keperawatan

Evaluasi setelah diberikan intervensi yaitu Ny. M mengatakan rasa tegang dibelakang lehernya sudah mulai berkurang karena sudah mengetahui cara mengelola obat herbal yang telah diajarkan seperti bawang putih yang dibakar dan mulai mengonsumsi obat herbal jika tanda dan gejala tekanan darah tinggi dirasakan.

Hasil evaluasi selanjutnya yaitu Ny. M sudah mengetahui makanan yang harus dihindari dan makanan yang baik dikonsumsi penderita hipertensi sesuai dengan diet DASH (*Dietary Approaches to Stop Hypertension*). Ny. M juga mengatakan sudah mulai mengurangi penggunaan garam saat masak. Namun untuk masalah merokok Tn. M belum bisa mengurangi untuk merokok. Tampak Tn. M masih merokok didepan rumahnya.

Selanjutnya diperoleh evaluasi, Ny. M mengatakan rasa kekhawatirannya sudah berkurang jika tanda dan gejala tekanan darahnya mulai terasa, tampak Ny. M rasa khawatirnya sudah berkurang terkait penyakit dan ekonominya. Hasil observasi setelah diberikan meditasi *mindfulness* sebanyak 3x dalam seminggu didapatkan bahwa kecemasan yang dirasakan Ny. M mengalami perubahan dari kecemasan sedang menjadi kecemasan ringan dengan tanda dan gejala Ny. M jika melihat perawat sudah tidak khawatir. Selanjutnya pada saat mendemonstrasikan *meditasi mindfulness* tampak Ny. M mampu berkonsentrasi

dan tenang dan mampu mendemonstrasikan *meditasi mindfulness* secara mandiri dengan didampingi oleh keluarga.

Setelah diberikan intervensi didapatkan hasil evaluasi terdapat perubahan tekanan darah sebelum dilakukan *meditasi mindfulness* yaitu pada saat pengkajian didapatkan tekanan darah 150/100 mmHg, setelah diberikan *meditasi mindfulness* pada pertemuan kedua didapatkan hasil tekanan darah 146/98 mmHg, pertemuan ketiga didapatkan hasil tekanan darah 143/111 mmHg dan pertemuan terakhir (empat) yaitu didapatkan hasil tekanan darah 138/97 mmHg, sehingga manajemen stres teratasi dan pemberian *meditasi mindfulness* cukup efektif untuk mengurangi tingkat stres dan bisa juga menurunkan tekanan darah.

B. Analisis Intervensi EBPN *Meditasi Mindfulness*

Dikasu Ny. M permasalahan kesehatan hipertensi, penulis memberikan intervensi *meditasi mindfulness* sebagai manajemen stres yang bertujuan untuk mengurangi tingkat stres dan menurunkan tekanan darah. Memusatkan perhatian dan pikiran seseorang adalah perhatian penuh. *Mindfulness* dapat mempengaruhi susunan saraf pusat dengan merelaksasi pembuluh darah, memperlancar aliran darah, dan menurunkan tekanan darah (Widiastuti, 2022). Ini dapat membantu mengurangi stres dengan meningkatkan kontrol emosi dan mengarah ke suasana hati yang lebih baik (Widiastuti, 2022).

Karena kesederhanaannya, *meditasi mindfulness* adalah salah satu perawatan non-farmakologis yang paling murah. Tidak ada efek samping dan dapat menenangkan pikiran dan merilekskan tubuh, yang dapat membantu pasien hipertensi agar tidak terlalu khawatir, cemas, dan stres. Menurut temuan penelitian

yang telah dilakukan, *meditasi mindfulness* dapat menurunkan tekanan darah. Ny. M menerima *meditasi mindfulness* ini sebanyak empat kali, dan penulis kemudian mengevaluasi intervensi tersebut sehingga klien dapat melakukannya sendiri.

Demikian pula penulis juga memberikan mediasi edukasi terkait hipertensi oleh Nola J Pender yang mengatakan bahwa peningkatan kesehatan dalam penanggulangan penyakit merupakan model peningkatan kesehatan yang menggabungkan 2 hipotesis, yaitu hipotesis nilai harapan dan hipotesis mental sosial. Teori Pender tentang model promosi kesehatan konsisten dan menekankan pentingnya promosi dan pencegahan kesehatan dalam meningkatkan kesehatan klien atau masyarakat menjadi lebih baik. Sebelum memberikan perenungan perawatan ini, pencipta memberikan pelatihan tentang hipertensi kepada dewan setiap hari melalui peningkatan kesehatan.

Setelah diberikan *meditasi mindfulness* terdapat perubahan tekanan darah pada Ny. M. Pada saat pengkajian didapatkan tekanan darah 150/100 mmHg, pada pertemuan kedua didapatkan hasil tekanan darah Penelitian yang dilakukan (Mutmainna et al., 2022) yang mengatakan bahwa adanya penurunan nilai rata-rata tekanan darah sistolik dan diastolik dari 152/94 menjadi 147/90 mmHg dan didapatkan nilai $p=0.000$ artinya ada pengaruh meditasi *mindfulness* terhadap pengendalian tekanan darah sistolik dan diastolik.

Hal ini sejalan dengan penelitian (Sitomorang et al., 2022) mengatakan bahwa adanya efektifitas meditasi *mindfulness* dengan *deep fokus music* pada tekanan darah karena dengan kombinasi musik *deep music* pada penelitian ini yang merupakan musik dengan tempo lambat berpengaruh pada penurunan tekanan karena

dapat mengurangi stres dengan penurunan denyut jantung dan penurunan tekanan arteri. Meditasi mindfulness semakin banyak digunakan sebagai intervensi untuk mengurangi stres. Mindfulness dalam pengobatan kondisi mental dan fisik pada usia dewasa tampak menjadi terapi yang sederhana dan merilekskan pikiran dan tubuh.

Meditasi mindfulness merupakan modifikasi intervensi manajemen stres yang bertujuan untuk mengurangi stres seperti faktor risiko hipertensi yang kita ketahui bahwa stres merupakan salah satu faktor risiko yang dapat dimodifikasi serta cara pencegahan dan pengobatannya. Salah satu cara untuk mengontrol tekanan darah tinggi adalah melalui manajemen stres. Allah Swt telah berfirman dalam QS. Ar-Ra'd/13:11 yang berbunyi:

لَهُ مُعَقِّبَاتٌ مِّنْ بَيْنِ يَدَيْهِ وَمِنْ خَلْفِهِ يَحْفَظُونَهُ مِنْ أَمْرِ اللَّهِ إِنَّ اللَّهَ لَا يُعَيِّرُ مَا بِقَوْمٍ حَتَّىٰ يُغَيِّرُوا مَا بِأَنْفُسِهِمْ وَإِذَا أَرَادَ اللَّهُ بِقَوْمٍ سُوءًا فَلَا مَرَدَّ لَهُ وَمَا لَهُم مِّن دُونِهِ مِن وَّالٍ

Terjemahnya:

Baginya (manusia) ada (malaikat-malaikat) yang menyertainya secara bergiliran dari depan dan belakangnya yang menjaganya atas perintah Allah Swt. Sesungguhnya Allah Swt tidak mengubah keadaan suatu kaum hingga mereka mengubah apa yang ada pada diri mereka. Apabila Allah Swt menghendaki keburukan terhadap suatu kaum, tidak ada yang dapat menolaknya dan sekali-kali tidak ada pelindung bagi mereka selain Dia (Kemenag RI, 2019).

Ayat tersebut menjelaskan bahwa Allah Swt tidak akan mengubah suatu kaum kecuali ada perubahan pada mereka sendiri, atau orang lain yang mengamati mereka. Perawat sebagai pelayanan kesehatan dituntut untuk dapat membantu melakukan modifikasi gaya hidup terhadap faktor risiko yang dapat dimodifikasi (*modifiable risk factors*), dengan pemahaman yang baik tentang akibat dari hipertensi diharapkan pasien merubah gaya hidup yang kurang baik. Pada pola hidup yang baik dan sehat diharapkan komplikasi akibat hipertensi dapat

dihilangkan atau paling tidak dapat dikurangi sehingga tercipta kehidupan yang lebih baik bagi penderita hipertensi. Seseorang yang menderita hipertensi perlu mengubah gaya hidupnya sendiri agar tekanan darahnya dapat terkontrol dengan baik. Penderita hipertensi jika tidak mengubah gaya hidup yang tidak sehat maka akan menimbulkan komplikasi lebih lanjut (Savitri, 2021).

Dalam tafsir al-Misbah, Quraish Shihab menjelaskan Allah swt. Menjadikan para muaqibat itu melakukan apa yang ditugaskan kepadanya yaitu memelihara manusia, sebagaimana dijelaskan di atas karena Allah swt. telah menetapkan bahwa tidak akan mengubah keadaan suatu kaum kecuali mereka mengubah apa yang ada pada diri mereka, yakni kondisi kejiwaan sisi dalam mereka seperti mengubah kesyukuran menjadi kekufuran, ketaatan menjadi kedurhakaan, iman menjadi penyekutuan Allah, dan ketika itu Allah akan mengubah nikmat menjadi niqmat (bencana), hidayah menjadi kesesatan, kebahagiaan menjadi kesengsaraan dan seterusnya.

C. Keterbatasan

Keterbatasan pada karya tulis ilmiah ini adalah pada saat pemberian intervensi *meditasi mindfulness* klien dalam keadaan kurang sehat, sehingga pada saat mendemonstrasikan intervensi *meditasi mindfulness* klien kurang fokus.

BAB VI

PENUTUP

A. Kesimpulan

1. Pengkajian ini tahap awal proses keperawatan, dari hasil pengkajian didapatkan masalah kesehatan dimana salah satu anggota keluarganya yaitu Ny. M menderita penyakit hipertensi.
2. Diganosis keperawatan utama yaitu manajemen kesehatan keluarga tidak efektif, perilaku kesehatan cenderung berisiko dan koping tidak efektif. Data yang didapatkan pada saat pengkajian diagnosis pertama muncul saat dilakukan pengkajian pada Ny. M yaitu manajemen kesehatan keluarga tidak efektif, perilaku kesehatan cenderung berisiko dan koping tidak efektif
3. Intervensi keperawatan didasarkan pada diagnosis yang muncul dan berdasarkan perencanaan teori keperawatan. Rencana aksi yang dilaksanakan untuk 5 tugas keluarga yaitu keluarga dapat mengenal masalah kesehatan dan diberikan intervensi pendidikan kesehatan tentang hipertensi, keluarga dapat mengambil keputusan dengan mendukung pengambilan keputusan, keluarga dapat merawat dengan memberikan pengelolaan obat herbal seperti salah satunya bawang putih yang dibakar dan pemberian meditasi mindfulness, keluarga dapat memodifikasi gaya hidup dan keluarga dapat memanfaatkan fasilitas kesehatan.
4. Implementasi dilaksanakan sesuai dengan intervensi yang disusun berdasarkan lima tugas keluarga
5. Evaluasi tindakan keperawatan yang diambil dari diagnosis keperawatan sesuai dengan rencana tindakan keperawatan.

6. Hasil EBPN *meditasi mindfulness* selama 4 hari. Pada hari pertama diberikan pendidikan kesehatan dan hari kedua mendemonstrasikan obat herbal yaitu bawang putih dan sejak hari pertama sampai keempat diberikan meditasi *mindfulness*. Pemberian meditasi *mindfulness* selama 3x seminggu menunjukkan hasil penurunan tekanan darah. Hal ini menunjukkan bahwa meditasi *mindfulness* dapat menurunkan tekanan darah dan mengurangi stres

B. Saran

1. Bagi profesi keperawatan, karya akhir Ners ini dapat menjadi acuan bagi perawat dalam memberikan asuhan keperawatan khususnya dalam pemberian terapi non farmakologis
2. Bagi perawatan Komunitas dan Keluarga karya akhir Ners ini menjadi masukan bagi keperawatan dan memberikan asuhan keperawatan pada keluarga yang mengalami hipertensi
3. Bagi institusi dapat dijadikan sebagai referensi tambahan dalam memberikan asuhan keperawatan pada keluarga yang mengalami hipertensi dan perlu belajar lebih banyak dengan kasus yang berbeda.

DAFTAR PUSTAKA

- Aini, N. (2018). *Teori Model Keperawatan* (Pertama; Achmad Hidayat R, ed.). Malang: Universitas Muhammadiyah Malang Press.
- Amelia, R. (2020). Hubungan Dukungan Keluarga Terhadap Kepatuhan Diet Hipertensi Pada Penderita Hipertensi Di Kelurahan Tapos Depok. *Jurnal Kesehatan Saemakers Perdana*, 3(1), 77–90. Retrieved from <http://ojs.ukmc.ac.id/index.php/JOH>
- Ashar, Y. K., & Furqan, M. (2021). *Hipertensi (Tekanan Darah Tinggi) Pada Masyarakat Pesisir Belawan Sicanang* (1st ed.; Ikhwan, ed.). Medan: CV. Merdeka Kreasi Group.
- Astuti, A. P., & Damayanti, D. (2021). Penerapan Anjuran Diet DASH Rendah Garam Berdasarkan Konseling Gizi Terhadap Penurunan Tekanan Darah pada Pasien Hipertensi di Puskesmas Larangan Utara. *Journal of The Indonesian Nutrition Association*, 109–120. <https://doi.org/10.36457/gizindo.v44i1.559>
- Bagu, A. A. (2020). KEJADIAN HIPERTENSI (Studi Analitik Pada Pasien Dewasa di Wilayah Kerja Puskesmas Jongaya Kota Makassar). *Alami Journal (Alauddin Islamic Medical) Journal*, 4(1), 27. <https://doi.org/10.24252/alami.v4i1.10290>
- Cristanto, M., Saptiningsih, M., & Indriarini, M. Y. (2021). Hubungan Aktivitas Fisik Dengan Pencegahan Hipertensi Pada Usia Dewasa Muda: Literature Review. *Jurnal Sahabat Keperawatan*, 3(01), 53–65. <https://doi.org/10.32938/jsk.v3i01.937>
- Ekarini, N. L. P., Wahyuni, J. D., & Sulistyowati, D. (2020). Faktor - Faktor Yang Berhubungan Dengan Hipertensi Pada Usia Dewasa. *Jkep*, 5(1), 61–73. <https://doi.org/10.32668/jkep.v5i1.357>
- Fitriyana, M., & Wirawati, M. K. (2022). Penerapan Pola Diet Dash Terhadap Tekanan Darah Pada Penderita Hipertensi Di Desa Kalikangkung Semarang. *Jurnal Manajemen Asuhan Keperawatan*, 6(1), 17–24. <https://doi.org/10.33655/mak.v6i1.126>
- Friedman, & Marilyn. (2013). *Buku Ajar Keperawatan Keluarga: Riset, Teori dan Praktek*. Jakarta: EGC.
- Hastuti, A. P. (2022). *Hipertensi*. Jawa Tengah: Penerbit Lakeisha.
- Hendra, P., Virginia, D. M., & Heru, C. (2021). *Teori dan Kasus Manajemen Terapi Hipertensi*. Yogyakarta: Sanata Dharma University Press.
- Idris, M. T., & Setiawan, T. (2022). Pengaruh Teknik Relaksasi Dzikir terhadap Tingkat

- Stres pada Penderita Hipertensi Literature Review. *Borneo Student Research (BSR)*, 3(3), 2543–2559. Retrieved from <https://journals.umkt.ac.id/index.php/bsr/article/download/2882/1341>
- Ihsan, H., & Ananda, S. H. (2022). Hubungan Konsumsi Natrium dan Aktivitas Fisik dengan Kejadian Hipertensi Pada Masyarakat Pesisir Lingkungan Lemo-Lemo, Kabupaten Bombana. *1 Jurnal Gizi Ilmiah (Jgi)*, 9, 1–7. Retrieved from <https://stikesks-kendari.e-journal.id/JGI>
- Isnaini, N., & Ratnasari, R. (2018). Faktor risiko mempengaruhi kejadian Diabetes mellitus tipe dua. *Jurnal Kebidanan Dan Keperawatan Aisyiyah*, 14(1), 59–68. <https://doi.org/10.31101/jkk.550>
- Jubaedah, & Pratiwi, A. (2021). *KEMAMPUAN KOPING DENGAN TINGKAT KECEMASAN KLIEN*. 7(2), 99–106.
- Kemenag RI. (2019). *Al-Qur'an dan Terjemahnya*. Syamil Qur'an.
- Machmud, A. N. (2020). Hipertensi : Faktor Determinan Hipertensi Pasien Rawat Jalan. *Jurnal Fenomena Kesehatan*, 03(1), 365–377.
- Manto, O. A. D., & Islamiaty, I. N. (2020). Efektivitas Pendidikan Kesehatan Pada Pasien Hipertensi Studi Narrative Review. *Journal of Nursing Invention E-ISSN 2828-481X*, 1(2), 130–137. <https://doi.org/10.33859/jni.v1i2.45>
- Marsarosa, V., Atika, S., & Hartaty, N. (2022). Perawatan Hipertensi Pada Keluarga: Suatu Studi Kasus. *Universitas Syiah Kuala*, 2, 0–6.
- Mufarokhah, H. (2022). *Hipertensi dan Intervensi Keperawatan*. Jawa Tengah: Penerbit Lakeisha.
- Mutmainna, A., Mina, W., & Isa, L. (2022). Pengontrolan Tekanan Darah dengan Teknik Mindfulness dan Self Management pada Penderita Hipertensi Controlling Blood Pressure with Mindfulness and Self Management. *Jurnal Ilmiah Kesehatan (JIKA)*, 4, 425–437.
- Nies. (2019). *Keperawatan Kesehatan Komunitas dan Keluarga*. Singapore: Elsevier.
- Norliani. (2020). Aktivitas Fisik , Konsumsi Makanan Asin dan Kejadian Hipertensi Masyarakat Pesisir Kota Medan Physical Activity , Consumption of Salty Foods and the Occurrence of. *Jurnal Ilmiah Kesehatan (JIKA)*, 2(1), 1–8.
- PPNI, T. P. S. D. (2017). *Standar Diagnosis Keperawatan Indonesia*. Jakarta Selatan:

- Dewan Pengurus Pusat Persatuan Nasional Indonesia.
- Putra, M. M., Widiyanto, A., Bukian, P. A. W., & Atmojo, J. T. (2019). Hubungan Keadaan Sosial Ekonomi Dan Tingkat Stres Dengan Kejadian Hipertensi. *Intan Husada Jurnal Ilmu Keperawatan*, 7(2), 1–13. <https://doi.org/10.52236/ih.v7i2.150>
- Putra, S., & Susilawati. (2022). Pengaruh Gaya Hidup dengan Kejadian Hipertensi di Indonesia (A: Systematic Review). *Jurnal Pendidikan Tambusai*, 6(2), 15794–15798.
- Salman, Y., Sari, M., & Libri, O. (2020). Analisis Faktor Dominan terhadap Kejadian Hipertensi pada Lansia di Puskesmas Cempaka. *Jurnal Dunia Gizi*, 3(1), 15. <https://doi.org/10.33085/jdg.v3i1.4640>
- Sanger, A. Y., & Lainsamputty, F. (2022). Stres Dan Komponen Tekanan Darah Pada Penderita Hipertensi. *Nutrix Journal*, 6(1), 1. <https://doi.org/10.37771/nj.vol6.iss1.604>
- Sitomorang, E., Juniarti, N., Riyanto, A., & nurharlinah. (2022). Meditasi Mindfulness Dengan Deep Focus Music Terhadap Tekanan Darah dan Stress Pada Penderita Hipertensi. *Jurnal Keperawatan Silampari*, 6, 566–576.
- Sumah, D. F. (2019). Efektivitas Pendidikan Kesehatan Dan Senam Hipertensi Terhadap Perubahan Tekanan Darah Dan Pengetahuan Pasien Hipertensi Di Puskesmas Kecamatan Nusaniwe Ambon. 4(2), 71–79.
- Tim Pokja SDKI PP PPNI. (2017). *Standar Diagnosis Keperawatan Indonesia Definisi dan Indikator Diagnostik*. Dewan Pengurus PPNI.
- Tirtasari, S., & Kodim, N. (2019). Prevalensi dan Karakteristik Hipertensi Pada Usia Dewasa Muda di Indonesia. *Tarumanagara Medical Journal*, 1(2), 395–402.
- WHO. (2022). *Hypertension*. Retrieved from <https://www.who.int/news-room/fact-sheets/detail/hypertension> pada 7 April 2023
- Widiastuti, A. (2022). Efektifitas Terapi Mindfulness Terhadap Penurunan Tekanan Darah Pada Hipertens. *Prosiding Seminar Informasi Kesehatan Nasional*.
- Wulandari, F. W., & Ekawati, D. (2023). Faktor-Faktor Yang Berhubungan Dengan Kejadian Hipertensi. *Jurnal Aisyiyah Palembang*, 8.

LAMPIRAN 1

Mindfulness – Panduan Meditasi Nafas

Sitting Meditation merupakan salah satu bentuk praktek mindfulness yang bertujuan untuk melatih kesabaran, keheningan batin, kejernihan dan keseimbangan pikiran, sehingga stres dan kecemasan akan menurun
~Kabat-Zinn (2005)~

1

Duduk dalam Posisi Nyaman



Duduk dengan posisi punggung tegak namun relaks, kemudian tutup mata dengan lembut dan perlahan

2 Rasakan Sensasi Tubuh.

Bawalah fokus dan kesadaran anda pada masing-masing bagian tubuh, mulai dari ujung kaki hingga ujung kepala. Rasakan dan sadari ketegangan, ataupun sensasi lainnya.



Sadari Nafas

3

Bawa fokus dan kesadaran anda pada pernafasan. Rasakan setiap tarikan dan hembusan nafas.



4 Sadari Pikiran dan Emosi



Ketika ada pikiran maupun emosi yang hadir dan fokus anda terlepas dari nafas, cukup sadari dan perhatikan saja kemudian secara perlahan bawalah kembali fokus dan kesadaran anda untuk memperhatikan nafas

Terima Kasih...

5

Ucapkan selamat dan terima kasih pada diri anda, karena telah meluang waktu untuk kebaikan dan cinta kasih untuk diri anda.

Secara perlahan buka mata anda, dan bawa kesadaran anda kembali diwaktu dan tempat anda berada



LAMPIRAN 2





RESEARCH ARTICLES

Pengontrolan Tekanan Darah dengan Teknik *Mindfulness* dan *Self Management* pada Penderita Hipertensi

Controlling Blood Pressure with Mindfulness and Self Management Techniques for Hypertension Patients

Amriati Mutmainna¹, Wa Mina La Isa^{2*}

¹ Profesi Ners, Sekolah Tinggi Ilmu Kesehatan Nani Hasanuddin, Makassar, Indonesia

² Program Studi Keperawatan, Sekolah Tinggi Ilmu Kesehatan Nani Hasanuddin, Makassar, Indonesia

Abstract

A healthy diet and regular physical activity are key components in improving your lifestyle to maintain normal blood pressure. We wanted to evaluate the effect of mindfulness practice on lifestyle behavior in hypertension patients in Makassar, South Sulawesi. The research design used a quasi-experimental design with approached a one-group pre-post-test design. Based on the results of the study, it was found to decrease the average value of systolic blood pressure for subjects after giving mindfulness and self-management techniques, from 151,90 mmHg to 147,10 mmHg. In the statistical test of the effect of giving mindfulness and self-management techniques, the p-value = 0,000. Meanwhile, in diastolic blood pressure, there was a decrease in the average blood pressure from 93.70 mmHg to 90,50 mmHg or 3,20 mmHg. While the statistical test obtained a value of p = 0,000. The conclusion, there is a significant effect of controlling mindfulness and self-management techniques on controlling diastolic blood pressure for hypertension patients in the Public Health Center, Makassar City.

Keywords: *hypertension, mindfulness, self-management*

Article history :

PUBLISHED BY:

Sarana Ilmu Indonesia (salnesia)

Address:

Jl. Dr. Ratulangi No. 75A, Baju Bodoa, Maros Baru,
Kab. Maros, Provinsi Sulawesi Selatan, Indonesia

Email:

info@salnesia.id, jika@salnesia.id

Phone:

+62 85255155883

Submitted 14 September 2022

Accepted 23 Desember 2022

Published 31 Desember 2022



LAMPIRAN 4

YUK KENALI HIPERTENSI

Hipertensi atau yang disebut dengan tekanan darah tinggi merupakan kondisi ketika tekanan sistol terukur ≥ 140 mmHg atau tekanan diastol terukur ≥ 90 mmHg .

Penyebab Hipertensi

- faktor keturunan
- kegemukan
- merokok
- konsumsi tinggi garam
- konsumsi alkohol
- stress
- jarang olahraga

HIPERTENSI

Maulinda, S.Kep

TANDA GEJALA

pusing, lemas, kelelahan, sesak nafas, mual, kehilangan kesadaran, mimisan

KENDALIKAN HIPERTENSI DENGAN PATUH

P Periksa kesehatan secara rutin ke pelayana kesehatan
A Atasi hipertensi dengan pengobatan yang tepat dan teratur
T Tetap diet dengan gizi seimbang
U Upayakan aktivitas fisik secara teratur
H Hindari merokok da minum alkohol

DAMPAK HIPERTENSI JIKA DIBIARKAN

- Stroke
- Penyakit jantung
- Gagal ginjal

Lampiran 5 Riwayat Hidup

DAFTAR RIWAYAT HIDUP



Maulinda, lahir di Makassar pada tanggal 16 Juni 1999. Penulis merupakan anak pertama dari 3 bersaudara, dari pasangan Bapak Mansi Dg Rate dan Ibu Irmawati (Alm). Penulis menempuh pendidikan di TK Reni Jaya, SD Inpres Borong Jambu III pada tahun 2006-2012, melanjutkan pendidikan di SMP Negeri 20 Makassar pada Tahun 2012-2015, dan melanjutkan di SMA Negeri 10 Makassar dengan mengambil jurusan IPA pada tahun 2015-2018. S1 di Universitas Islam Negeri Alauddin Makassar (UINAM) melalui jalur UMM, di Fakultas Kedokteran Dan Ilmu Kesehatan dengan Jurusan Keperawatan. Selanjutnya penulis melanjutkan kuliah Profesi Ners di Universitas Islam Negeri Alauddin Makassar (UINAM). Syukur Alhamdulillah penulis sangat berterima kasih masih diberi kesehatan sehingga dapat mampu melewati ujian-ujian. Sehingga penulis dapat menyelesaikan pendidikan dan selesai menyusun karya tulis ilmiah dengan judul “Analisis Asuhan Keperawatan Pada Keluarga Ny. M yang Mengalami Hipertensi dengan Koping Tidak Efektif Menggunakan Intervensi *Meditasi Mindfulness* di Wilayah Kerja Puskesmas Pacellekang Dusun Tambung Batu”

UNIVERSITAS ISLAM NEGERI
ALAUDDIN
M A K A S S A R