

**HUBUNGAN FAKTOR IKLIM DENGAN  
KEJADIAN DEMAM BERDARAH *DENGUE* (DBD)  
DI KABUPATEN GOWA TAHUN 2017-2021**



**SKRIPSI**

**Diajukan untuk Memenuhi Salah Satu Syarat Meraih Gelar  
Sarjana Kesehatan Masyarakat Jurusan Kesehatan Masyarakat  
pada Fakultas Kedokteran dan Ilmu Kesehatan**

**UIN Alauddin Makassar**

UNIVERSITAS ISLAM NEGERI

**ALAUDDIN**  
MAKASSAR

Oleh :

**NURLAELA HIDAYANTI LUKMAN**

**NIM : 70200119119**

**FAKULTAS KEDOKTERAN DAN ILMU KESEHATAN  
UIN ALAUDDIN MAKASSAR  
TAHUN 2023**

## PENGESAHAN SKRIPSI

Skripsi yang berjudul "*Hubungan Faktor Iklim dengan Kejadian Demam Berdarah Dengue (DBD) di Kabupaten Gowa Tahun 2017-2021*" yang disusun oleh Nurlaela Hidayanti Lukman, NIM: 70200119119, Mahasiswa Jurusan Kesehatan Masyarakat pada Fakultas Kedokteran dan Ilmu Kesehatan UIN Alauddin Makassar, telah diuji dan dipertahankan dalam sidang *Munaqasyah* yang diselenggarakan pada hari Jum'at, 21 Juli 2023 M, dinyatakan telah dapat diterima sebagai salah satu syarat memperoleh gelar Sarjana dalam Ilmu Kesehatan, Jurusan Keperawatan.

Gowa, 21 Juli 2023

\*Kalender Hijriah

### DEWAN PENGUJI:

Ketua	: Dr.dr. Syatirah Jalaluddin, Sp.A.,M.Kes	(.....)
Sekretaris	: Abd. Majid HR Lagu, S.KM.,M.Kes	(.....)
Munaqisy I	: Abd. Majid HR Lagu, S.KM.,M.Kes	(.....)
Munaqisy II	: Prof. Dr. H. M. Dahlan, M.Ag.	(.....)
Pembimbing I	: Dr. Andi Susilawaty, S.Si., M.Kes	(.....)
Pembimbing II	: Syahrul Basri, S.KM., M.Kes	(.....)

Diketahui Oleh:  
Dekan Fakultas Kedokteran dan Ilmu Kesehatan  
UIN Alauddin Makassar



Dr. dr. Syatirah, Sp.A., M.Kes  
NIP: 198007012006042002

## PERNYATAAN KEASLIAN SKRIPSI

Mahasiswa yang bertanda tangan di bawah ini :

Nama : Nurlaela Hidayanti Lukman  
NIM : 70200119119  
Tempat/Tanggal Lahir : Makassar, 12 September 2000  
Jurusan/Konsentrasi : Kesehatan Masyarakat/Kesehatan Lingkungan  
Fakultas : Kedokteran & Ilmu Kesehatan  
Alamat : Jl. Tamangapa Raya III No. 07, Dampang Bira  
Judul : Hubungan Faktor Iklim dengan Kejadian Demam Berdarah *Dengue* (DBD) di Kabupaten Gowa Tahun 2017-2021.

Menyatakan dengan penuh kesadaran, bahwa skripsi ini benar adalah hasil karya sendiri. Jika di kemudian hari terbukti bahwa skripsi ini merupakan duplikat, tiruan, plagiat, atau dibuat orang lain, sebagian atau seluruhnya, maka skripsi dan gelar diperoleh karenanya batal demi hukum.

Makassar, 25 Juli 2023

Penyusun

Nurlaela Hidayanti Lukman

70200119119

## KATA PENGANTAR



Assalamu'alaikum Warahmatullahi Wabarakatuh

Puji serta syukur kita panjatkan kehadiran Allah Subhanahu wa Ta'ala, karena atas rahmat dan karunia-Nya sehingga kita dapat diberikan begitu banyak nikmat. Sholawat serta salam tak lupa untuk kita haturkan kepada baginda Nabiullah Muhammad Shallallahu 'alaihi wasallam, yang membimbing kita dari alam yang gelap menuju alam yang terang benderang.

Peneliti menyadari bahwa dalam penulisan skripsi ini masih jauh dari kata sempurna, hal itu disadari karena keterbatasan dan pengetahuan yang dimiliki penulis. Besar harapan penulis, semoga skripsi ini bermanfaat bagi penulis khususnya dan bagi pihak lain pada umumnya. Dalam penyusunan skripsi ini, peneliti banyak mendapat pelajaran, dukungan, motivasi, bantuan berupa bimbingan yang sangat berharga dari berbagai pihak mulai dari pelaksanaan hingga penyusunan skripsi ini.

Ucapan terima kasih yang tak terhingga dihaturkan secara tertulis kepada kedua pintu menuju syurga penulis yaitu ayahanda Lukman dan ibunda Ramlah atas do'a, dukungan, serta motivasi untuk selalu bersungguh-sungguh dalam menuntut ilmu serta senantiasa bertakwa kepada Allah *Subhanahu wa Ta'ala*.

Tak lupa pula penulis menghaturkan ucapan terima kasih kepada :

1. Bapak Prof. Drs. Hamdan Juhannis, M.A., Ph.D selaku Rektor Universitas Islam Negeri Alauddin Makassar.
2. Ibu Dr. dr. Syatirah Jalaluddin, Sp.A., M.Kes selaku Dekan Fakultas Kedokteran dan Ilmu Kesehatan Universitas Islam Negeri Alauddin Makassar dan para Wakil Dekan Fakultas Kedokteran dan Ilmu Kesehatan Universitas Islam Negeri Alauddin Makassar, Ibu Dr. Hj. Gemy Nastity Handayani, S.si., M.si., Apt selaku Wakil Dekan I, Bapak Dr. H.M. Fais Satrianegara, S.KM., MARS selaku Wakil Dekan II, dan Bapak Prof. Dr. Mukhtar Lutfi, M.Pd selaku Wakil Dekan III Fakultas Kedokteran dan Ilmu Kesehatan Universitas Islam Negeri Alauddin Makassar.
3. Bapak Abd. Majid HR Lagu, S.KM., M.Kes selaku Ketua Jurusan yang dengan ikhlas menyediakan waktu dan pikirannya untuk membimbing penulis dalam menyelesaikan skripsi ini.
4. Ibu Dr. Andi Susilawaty, S.Si., M.Kes selaku Pembimbing I yang dengan ikhlas menyediakan waktu, pikiran, dan selalu memotivasi serta membimbing penulis dalam menyelesaikan skripsi ini.
5. Bapak Syahrul Basri, SKM., M.Kes selaku Pembimbing II yang dengan ikhlas menyediakan waktu, pikiran, dan selalu memotivasi serta membimbing penulis dalam menyelesaikan skripsi ini.
6. Bapak Abd. Majid HR Lagu, S.KM., M.Kes selaku Penguji Kompetensi yang dengan ikhlas menyediakan waktu, pikiran, dan dan selalu memotivasi serta membimbing penulis dalam menyelesaikan skripsi ini.

7. Dan Bapak Prof. Dr. H. M. Dahlan, M.Ag, selaku Penguji Integrasi Agama yang dengan ikhlas menyediakan waktu, pikiran, dan dan selalu memotivasi serta membimbing penulis dalam menyelesaikan skripsi ini.
8. Para Dosen yang senantiasa membimbing dan mendidik penulis selama mengikuti Pendidikan di Fakultas Kedokteran dan Ilmu Kesehatan, khususnya di Jurusan Kesehatan Masyarakat.
9. Keluarga tercinta baik dari pihak ayah maupun ibu yang selalu memberikan motivasi untuk peneliti dalam menyelesaikan studi.
10. Teman-teman andalan, Nur Intifa'ah, Andi Marlinawati, Maryam Suci Zahrani, Sulis Rahayu Yasin, yang telah memberikan motivasi, semangat, dan mewarnai keseharian di dunia kampus.
11. Teman-teman seperjuangan Kesmas Angkatan 2019, khususnya teman-teman Kesmas B 2019 yang telah memberikan motivasi, semangat, dan mewarnai keseharian di dunia kampus.
12. Teman-teman peminatan Kesehatan Lingkungan 019 yang selalu memotivasi dan memberikan semangat.

Penulis menyadari bahwa penyusunan skripsi ini jauh dari kata sempurna, semoga Allah *Subhanahu wa Ta'ala* memberikan balasan yang berlipat ganda kepada semua pihak yang telah turut membantu penulis dalam menyelesaikan penulisan skripsi ini. Oleh karena itu, penulis berharap atas saran dan kritikan yang bersifat membangun dari pembaca.

Akhir kata, penulis mengharapkan semoga tujuan dari pembuatan skripsi ini dapat tercapai sesuai dengan yang diharapkan.

Gowa, Juli 2023  
Penulis

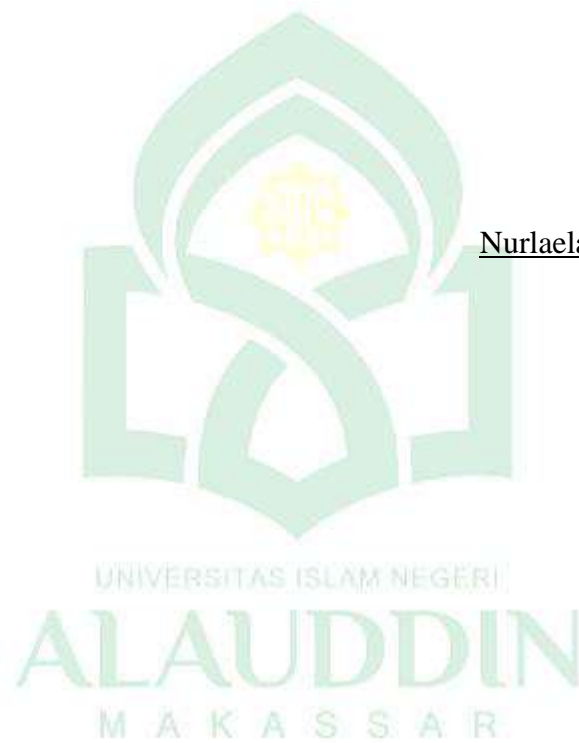

Nurlaela Hidayanti Lukman  
Nim. 70200119119

## DAFTAR ISI

HALAMAN JUDUL.....	i
LEMBAR PENGESAHAN .....	ii
PERNYATAAN KEASLIAN SKRIPSI.....	ii
KATA PENGANTAR .....	iv
DAFTAR ISI.....	viii
DAFTAR TABEL.....	ixi
DAFTAR GAMBAR .....	xiii
DAFTAR LAMPIRAN.....	xiii
ABSTRAK .....	xiv
BAB I PENDAHULUAN.....	1
A. Latar Belakang .....	1
B. Rumusan Masalah .....	4
C. Tujuan Penelitian .....	5
1. Tujuan Umum .....	5
2. Tujuan Khusus .....	5
D. Manfaat penelitian.....	6
1. Manfaat Teoritis .....	6
2. Manfaat Praktis .....	7
E. Hipotesis Penelitian.....	7
F. Definisi Operasional dan Kriteria Objektif .....	8
G. Ruang Lingkup Penelitian.....	12
H. Kajian Pustaka.....	13



BAB II TINJAUAN PUSTAKA.....	15
A. Tinjauan Umum Mengenai Demam Berdarah <i>Dengue</i> (DBD).....	15
1. Definisi Demam Berdarah <i>Dengue</i> (DBD).....	15
2. Epidemiologi Demam Berdarah <i>Dengue</i> (DBD) .....	16
3. Morfologi Demam Berdarah <i>Dengue</i> (DBD) .....	20
4. Penularan.....	26
5. Riwayat penyakit (Alamiah) .....	27
6. Pencegahan.....	29
7. Program Pemberantasan.....	32
B. Tinjauan Umum Mengenai Iklim.....	34
1. Pengertian Iklim .....	34
2. Variabel Iklim dan Pengaruhnya Dengan Kejadian DBD .....	35
C. Kerangka Teori.....	42
D. Kerangka Konsep.....	44
BAB III METODE PENELITIAN.....	45
A. Jenis dan Lokasi Penelitian .....	45
B. Populasi dan Sampel Penelitian .....	46
C. Metode Pengambilan Data .....	46
D. Pengolahan dan Analisis Data.....	47
E. Penyajian Data .....	49
BAB IV HASIL DAN PEMBAHASAN .....	50
A. Hasil Penelitian .....	50
1. Gambaran Umum Kabupaten Gowa .....	50

2. Analisis Univariat.....	55
3. Analisis Bivariat.....	69
B. Pembahasan.....	75
1. Kejadian Demam Berdarah <i>Dengue</i> (DBD) di Kabupaten Gowa Tahun 2017-2021 .....	75
2. Hubungan Kejadian Demam Berdarah <i>Dengue</i> (DBD) dengan Suhu Udara .	76
3. Hubungan Kejadian Demam Berdarah <i>Dengue</i> (DBD) dengan Curah Hujan	80
4. Hubungan Kejadian Demam Berdarah <i>Dengue</i> (DBD) dengan Kelembaban Udara.....	84
5. Hubungan Kejadian Demam Berdarah <i>Dengue</i> (DBD) dengan Tekanan Udara	86
6. Hubungan Kejadian Demam Berdarah <i>Dengue</i> (DBD) dengan Kecepatan Angin .....	88
7. Hubungan Kejadian Demam Berdarah <i>Dengue</i> (DBD) dengan Hari Hujan ..	91
C. Keterbatasan Penelitian .....	94
BAB V PENUTUP.....	95
A. Kesimpulan .....	95
B. Saran.....	95
DAFTAR PUSTAKA .....	97
LAMPIRAN.....	111

## DAFTAR TABEL

Tabel 1. 1 Definisi Operasional dan Kriteria Objektif.....	10
Tabel 1. 2 Daftar Penelitian Terdahulu Tentang Hubungan Iklim dengan Kejadian DBD .....	13
Tabel 4. 1 Jumlah Penduduk Menurut Kecamatan di Kabupaten Gowa di Tahun 2017- 2022.....	53
Tabel 4. 2 Kasus DBD Perbulan di Kabupaten Gowa Tahun 2017-2021.....	55
Tabel 4. 3 Suhu Udara Perbulan di Kabupaten Gowa Tahun 2017-2021 .....	57
Tabel 4. 4 Curah Hujan Perbulan di Kabupaten Gowa Tahun 2017-2021 .....	59
Tabel 4. 5 Kelembaban Udara Perbulan di Kabupaten Gowa Tahun 2017-2021 .....	62
Tabel 4. 6 Tekanan Udara Perbulan di Kabupaten Gowa Tahun 2017-2021 .....	63
Tabel 4. 7 Kecepatan Angin Perbulan di Kabupaten Gowa Tahun 2017-2021 .....	66
Tabel 4. 8 Hari Hujan Perbulan di Kabupaten Gowa Tahun 2017-2021 .....	68
Tabel 4. 9 Hasil Analisis Korelasi Suhu Udara dengan Kejadian Demam Berdarah Dengue (DBD) di Kabupaten Gowa Tahun 2017-2021 .....	69
Tabel 4. 10 Hasil Analisis Korelasi Curah Hujan dengan Kejadian Demam Berdarah Dengue (DBD) di Kabupaten Gowa Tahun 2017-2021 .....	70
Tabel 4. 11 Hasil Analisis Korelasi Curah Hujan dengan Kejadian Demam Berdarah Dengue (DBD) di Kabupaten Gowa Tahun 2017-2021 .....	71
Tabel 4. 12 Hasil Analisis Korelasi Tekanan Udara dengan Kejadian Demam Berdarah Dengue (DBD) di Kabupaten Gowa Tahun 2017-2021 .....	72

Tabel 4. 13 Hasil Analisis Korelasi Kecepatan Angin dengan Kejadian Demam Berdarah Dengue (DBD) di Kabupaten Gowa Tahun 2017-2021 ..... 73

Tabel 4. 14 Hasil Analisis Korelasi Hari Hujan dengan Kejadian Demam Berdarah Dengue (DBD) di Kabupaten Gowa Tahun 2017-2021 ..... 74

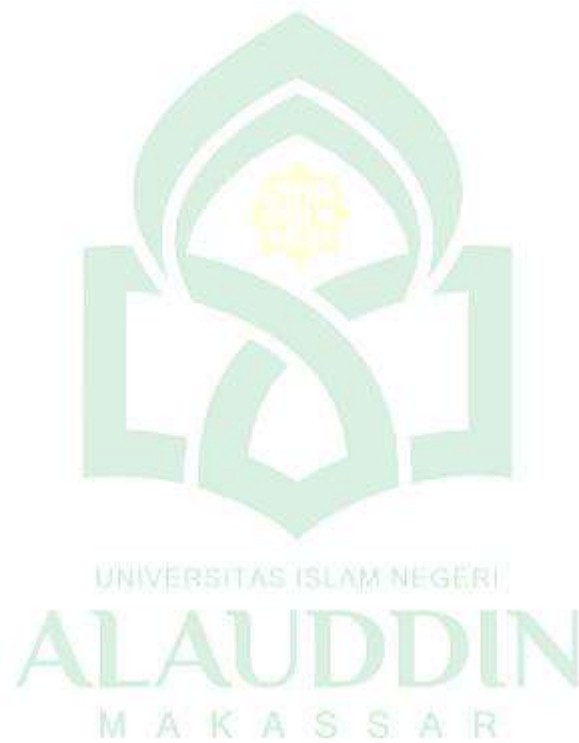

## DAFTAR GAMBAR

Gambar 2. 1 Area Berisiko Demam Berdarah <i>Dengue</i> (DBD).....	17
Gambar 2. 2 Peta Endemitas DBD Indonesia Tahun 2016.....	19
Gambar 2. 3 Telur <i>Aedes Aegypti</i> .....	21
Gambar 2. 4 Larva Nyamuk <i>Aedes Aegypti</i> .....	23
Gambar 2. 5 Pupa Nyamuk <i>Aedes Aegypti</i> .....	23
Gambar 2. 6 Nyamuk Dewasa <i>Aedes Aegypti</i> .....	24
Gambar 2. 7 Diagram Teori Hubungan Iklim dengan Kejadian DBD .....	44
Gambar 2. 8 Diagram Konsep Hubungan Iklim dengan Kejadian DBD .....	44
Gambar 4. 1 Kabupaten Gowa (Peta Kabupaten Gowa).....	51
Gambar 4. 2 Komposisi Kepadatan Penduduk Menurut Kecamatan di Kabupaten Gowa Tahun 2021 .....	53
Gambar 4. 3 Prevalensi Kasus DBD Perbulan di Kabupaten Gowa Tahun 2017-2021 .....	55
Gambar 4. 4 Grafik Fluktuasi Rata-rata Suhu Udara Perbulan di Kabupaten Gowa Tahun 2017-2021 .....	57
Gambar 4. 5 Grafik Fluktuasi Rata-rata Curah Hujan Perbulan di Kabupaten Gowa Tahun 2017-2021 .....	59
Gambar 4. 6 Grafik Fluktuasi Rata-rata Kelembaban Udara Perbulan di Kabupaten Gowa Tahun 2017-2021.....	61

Gambar 4. 7 Grafik Fluktuasi Rata-rata Tekanan Udara Perbulan di Kabupaten Gowa Tahun 2017-2021 .....	63
Gambar 4. 8 Grafik Fluktuasi Rata-rata Kecepatan Angin Perbulan di Kabupaten Gowa Tahun 2017-2021.....	65
Gambar 4. 9 Grafik Fluktuasi Rata-rata Hari Hujan Perbulan di Kabupaten Gowa Tahun 2017-2021 .....	67

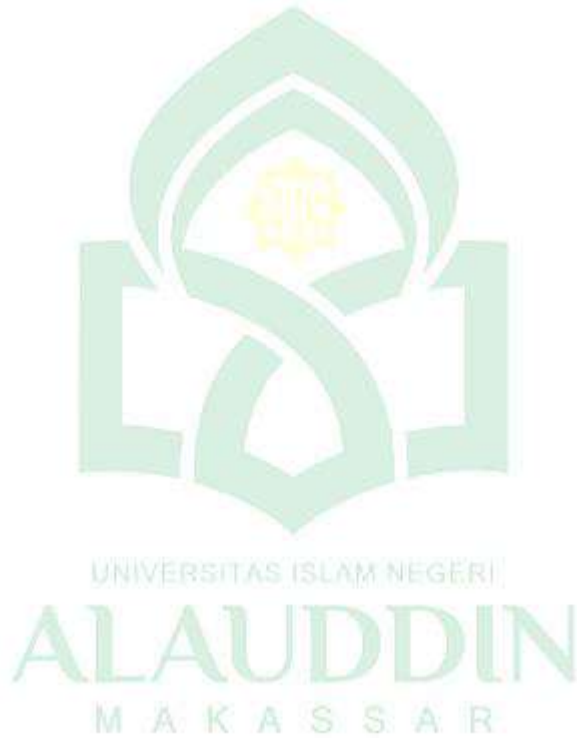

## DAFTAR LAMPIRAN

Lampiran 1. Kode Etik.....	106
Lampiran 2. Surat izin Penelitian oleh DPMPTSP .....	107
Lampiran 3. Surat izin rekomendasi penelitian .....	108
Lampiran 4. Rekomendasi pengambilan data di Dinas Kesehatan Kabupaten Gowa oleh PTSP Kabupaten Gowa .....	109
Lampiran 5. Rekomendasi pengambilan data di BMKG Kabupaten Gowa oleh PTSP Kabupaten Gowa .....	110
Lampiran 6. Surat izin pengambilan data di Dinas Kesehatan Kabupaten Gowa ....	111
Lampiran 7. Surat izin pengambilan data di BMKG Kabupaten Gowa .....	112
Lampiran 8. Surat izin telah melakukan penelitian.....	113
Lampiran 9. Data kejadian DBD dan Variabel Iklim di Kabupaten Gowa Tahun 2017- 2021 .....	114
Lampiran 10. Hasil Analisis Univariat.....	116
Lampiran 11. Hasil Analisis Bivariat.....	120
Lampiran 12. Dokumentasi Pengambilan data .....	123

# HUBUNGAN FAKTOR IKLIM TERHADAP KEJADIAN DEMAM BERDARAH *DENGUE* (DBD) DI KABUPATEN GOWA TAHUN 2017-2021

<sup>1</sup>Nurlaela Hidayanti Lukman, <sup>2</sup>Andi Susilawaty, <sup>3</sup>Syahrul Basri

<sup>123</sup>*Bagian Kesehatan Lingkungan, Jurusan Kesehatan Masyarakat*

FKIK UIN ALAUDDIN MAKASSAR

---

## ABSTRAK

Kasus Demam Berdarah *Dengue* (DBD) sejak tahun 2019 berjumlah 138.127 (51,48) yang meningkat pada tahun sebelumnya di tahun 2018 sebanyak 65.602 kasus (24,75) di Indonesia. Pada tahun 2020, jumlah kasus DBD di Kabupaten Gowa semakin meningkat menjadi 387 kasus dengan 6 orang yang meninggal akibat DBD dan menjadi Kota/Kabupaten dengan angka DBD tertinggi di Provinsi Sulawesi Selatan. Salah satu faktor penyebab peningkatan DBD adalah iklim. Tujuan dari penelitian adalah untuk mengetahui hubungan faktor iklim (suhu udara, curah hujan, kelembaban udara, tekanan udara, kecepatan angin, dan hari hujan) dengan kejadian DBD di Kabupaten Gowa pada tahun 2017-2021. Penelitian ini menggunakan desain studi ekologi dengan pendekatan deret waktu (*time series analysis*). Sampel pada penelitian ini yaitu seluruh hasil pengamatan bulanan dari kejadian DBD, suhu udara, curah hujan, kelembaban udara, tekanan udara, kecepatan angin, hari hujan, dalam kurun waktu 5 tahun yaitu 60 bulan yang diambil dari data sekunder/hasil pengamatan. Hasil penelitian ini menunjukkan bahwa tidak terdapat hubungan antara suhu udara ( $p=0,199$ ), kelembaban udara ( $p=0,160$ ), dan tekanan udara ( $p=0,191$ ), dan juga hari hujan ( $p=0,051$ ) dengan kejadian DBD. Terdapat hubungan antara curah hujan ( $p=0,024$ ), dan kecepatan angin ( $p=0,043$ ) dengan kejadian DBD. Saran dari penelitian ini adalah perlunya kesadaran serta partisipasi masyarakat dalam upaya pencegahan serta pemberantasan penyakit DBD.

Kata Kunci : *DBD, Ekologi, Iklim, Nyamuk.*



# **BAB I**

## **PENDAHULUAN**

### **A. Latar Belakang**

Virus *Dengue*, anggota genus flavivirus serta famili Flaviviridae merupakan agen infeksius pemicu DBD yang mempunyai angka kesakitan serta kematian paling tinggi secara global (Kemenkes RI, 2011; Monintja et al., 2021). Gigitan nyamuk *Aedes aegypti* adalah metode utama penyebaran virus *Dengue* ke dalam tubuh manusia. Sebagian besar penyebaran virus *Dengue* terjadi di daerah khususnya wilayah tropis serta subtropis, dan banyak terjadi pada musim penghujan. Berdasarkan data WHO sebanyak 2,5 miliar orang berisiko terserang DBD, serta 50 juta angka kesakitan akibat virus *Dengue* terjadi tiap tahun di seluruh dunia. Tidak hanya itu, 500.000 pengidap DBD kebanyakan masih anak-anak dan perlu rawat inap (Widoyono, 2011).

Sejak tahun 1968 sampai 2009, Asia Tenggara mempunyai IR DBD terbanyak di dunia. Sementara itu terdapat 1,3 miliar orang tinggal di wilayah endemik DBD. Peningkatan terkait permasalahan DBD terjadi setiap tahun mulai tahun 1985 hingga 2009. Jumlah permasalahan DBD bertambah tiap tahun, paling utama di Myanmar, Thailand, serta Indonesia (Monintja et al., 2021; WHO, 2011).

Prevalensi DBD terbanyak di kawasan Asia Tenggara ada di Indonesia dimana seluruh kabupaten serta kota di Indonesia, demam berdarah ialah penyakit yang paling banyak menimbulkan risiko Kesehatan (Kemenkes RI, 2015). Jumlah orang yang terserang akibat serta cakupan geografis penyakit ini terus meningkat,

yang kerap kali memunculkan Kejadian Luar Biasa (KLB) bahkan dapat memunculkan dampak lain seperti dampak sosial serta ekonomi. Kerugian masyarakat akibat DBD yaitu adanya kematian serta harapan hidup yang lebih pendek. Pada tahun 2019 ada 138.127 kasus DBD (51,48) meningkat yang pada tahun sebelumnya terdapat 65.602 kasus (24,75). Jumlah kematian akibat DBD juga bertambah dimana pada tahun 2018 yaitu sebanyak 467 kasus, serta pada tahun 2019 terdapat 919 kasus akibat DBD (Monintja et al., 2021).

Provinsi Sulawesi Selatan merupakan wilayah yang beragam sehingga mencerminkan keadaan cuaca yang berbeda di tiap daerah. Jumlah kasus DBD paling tinggi dalam 8 tahun terakhir tercatat pada tahun 2015 sebanyak 4.818 kasus, disusul sebanyak 7.568 kasus pada tahun 2016 serta 1.895 kasus pada tahun 2017 (Muhammad Reza Darmadi, 2022). Kelembaban udara, curah hujan, serta temperatur hanya sebagian variabel yang bisa mempengaruhi prevalensi DBD. Jumlah kasus DBD di Kabupaten Gowa pada tahun 2014 sebanyak 96 kasus dan mengalami peningkatan pada tahun 2015 sebanyak 103 kasus DBD. Kemudian, pada tahun 2016, kasus DBD semakin meningkat dengan jumlah 453 kasus, dimana angka kasus tersebut lebih tinggi daripada Kota Makassar sebanyak 402 kasus (BPS Provinsi Sulsel, 2017). Pada tahun 2020, jumlah kasus DBD di Kabupaten Gowa semakin meningkat menjadi 387 kasus dengan 6 orang yang meninggal akibat DBD dan menjadi Kota/Kabupaten dengan angka DBD tertinggi di Provinsi Sulawesi Selatan (Antaraneews, 2020).

Unsur cuaca merupakan faktor yang paling diperhatikan dalam terjadinya DBD dimana sebuah penelitian yang dilakukan Xu et al. (2014) mendapatkan bahwa kelembaban udara yang tinggi dapat mempengaruhi kehidupan nyamuk, termasuk jarak terbang, umur, dan perkembang biakan sehingga dapat mempengaruhi kejadian DBD. Selain itu, penelitian Arsin et al., (2020), telah menunjukkan bahwa suhu udara dan kelembaban udara kasus DBD memiliki korelasi positif yang substansial dengan nilai rata-rata ( $p = 0,048$ ;  $r = 0,257$ ) dan kelembaban udara relatif ( $p = 0,001$ ;  $r = 0,413$ ). Berdasarkan penelitian tersebut, penting untuk menyelidiki pengaruh suhu, kelembaban udara, dan iklim terhadap prevalensi DBD. Penelitian lain juga menemukan selama dua dekade terakhir mengungkapkan korelasi antara kejadian demam berdarah di Pelabuhan Sudan antara tahun 2008 dan 2010 dengan kelembaban udara dan suhu relatif yang ideal (Noureldin & Shaffer, 2019). Kejadian DBD yang diukur dengan cross wavelet yang dilakukan oleh Santos et al. (2019), menemukan adanya korelasi curah hujan dengan kejadian DBD pada 3 tahun terakhir. Hasil dari pengukuran cross wavelet menunjukkan hasil sebesar  $45^\circ$  yang artinya curah hujan pada tahun tersebut akan menyebabkan peningkatan kasus demam berdarah di tahun berikutnya.

Masalah global yang dihadapi saat ini adalah meningkatnya jumlah kasus DBD secara konstan. Salah satu faktor yang berkontribusi terhadap kejadian DBD adalah kecepatan angin. Penelitian yang menggunakan data sekunder dari Dinas Kota Makassar dan BMKG Kota Makassar serta menganalisis data tersebut menggunakan General Estimating Equation (GEE) menemukan bahwa variabel

kecepatan angin memiliki korelasi  $p = 0,001$  dan CI 95% = -13,50 (-3.4800) yang signifikan dengan kejadian DBD di Kota Makassar (Susilawaty et al., 2021).

Dalam penelitian yang dilakukan oleh Minarti et al. pada tahun 2021, ditemukan hubungan yang signifikan antara kecepatan angin dan kejadian DBD di Kota Palembang. Penelitian ini menggunakan uji Spearman rank dan menemukan korelasi sebesar 0,76 dengan nilai  $p$  sebesar 0,492. Selain kecepatan angin, variabel curah hujan, jumlah hari hujan, dan suhu juga memiliki pengaruh yang signifikan terhadap peningkatan kejadian DBD di Kota Palembang.

Penelitian ini dilakukan untuk menyelidiki hubungan antara faktor iklim dan kejadian DBD di Kabupaten Gowa, khususnya di Sulawesi Selatan, Indonesia karena selama beberapa tahun terakhir, terjadi fluktuasi dalam kejadian DBD. Oleh karena itu, penulis tertarik untuk memahami peran perubahan kondisi iklim dalam fluktuasi tersebut. Penelitian ini mencakup periode tahun 2017 hingga 2021.

## **B. Rumusan Masalah**

Berdasarkan latar belakang di atas, maka rumusan masalah yang diajukan dalam penelitian ini sebagai berikut :

1. Bagaimana hubungan suhu udara dengan kejadian Demam Berdarah *Dengue* (DBD) di Kabupaten Gowa tahun 2017-2021?
2. Bagaimana hubungan curah hujan dengan kejadian Demam Berdarah *Dengue* (DBD) di Kabupaten Gowa tahun 2017-2021?

3. Bagaimana hubungan Kelembaban udara dengan kejadian Demam Berdarah *Dengue* (DBD) di Kabupaten Gowa tahun 2017-2021?
4. Bagaimana hubungan tekanan udara dengan kejadian Demam Berdarah *Dengue* (DBD) di Kabupaten Gowa tahun 2017-2021?
5. Bagaimana hubungan kecepatan angin dengan kejadian Demam Berdarah *Dengue* (DBD) di Kabupaten Gowa tahun 2017-2021?
6. Bagaimana hubungan Hari Hujan dengan kejadian Demam Berdarah *Dengue* (DBD) di Kabupaten Gowa tahun 2017-2021?

### C. Tujuan Penelitian

#### 1. Tujuan Umum

Tujuan penelitian ini adalah untuk memahami hubungan/korelasi antara faktor iklim dan kejadian Demam Berdarah *Dengue* (DBD) di Kabupaten Gowa selama periode 2017 hingga 2021.

#### 2. Tujuan Khusus

- a. Untuk mengetahui hubungan antara suhu udara dengan kejadian Demam Berdarah *Dengue* (DBD) Tahun 2017-2021.
- b. Untuk mengetahui hubungan antara curah hujan dengan kejadian Demam Berdarah *Dengue* (DBD) Tahun 2017-2021.
- c. Untuk mengetahui hubungan antara Kelembaban udara dengan kejadian Demam Berdarah *Dengue* (DBD) Tahun 2017-2021.
- d. Untuk mengetahui hubungan antara tekanan udara dengan kejadian Demam Berdarah *Dengue* (DBD) Tahun 2017-2021.

- e. Untuk mengetahui hubungan antara kecepatan angin dengan kejadian Demam Berdarah *Dengue* (DBD) Tahun 2017-2021.
- f. Untuk mengetahui hubungan antara Hari Hujan dengan kejadian Demam Berdarah *Dengue* (DBD) Tahun 2017-2021.

#### **D. Manfaat penelitian**

##### 1. Manfaat Teoritis

- a. Menyusun, mengumpulkan, mencerna, memperhitungkan, serta menginterpretasikan informasi yang ditemui dan dapat menjadi sumber tambahan rujukan ilmiah tentang korelasi antara keadaan iklim dengan peristiwa DBD sehingga dapat dijadikan sebagai bahan bacaan untuk pengetahuan baru.
- b. Untuk mengidentifikasi adanya hubungan antara kejadian Demam Berdarah *Dengue* (DBD) dengan parameter iklim, seperti kelembaban udara, kecepatan angin, suhu, tekanan udara, curah hujan, dan jumlah hari hujan.
- c. Dapat berfungsi sebagai sumber baru dan bantuan dalam kemajuan ilmu kesehatan masyarakat, khususnya di bidang kesehatan lingkungan sehubungan dengan hubungan antara kondisi iklim dan terjadinya demam berdarah.

## 2. Manfaat Praktis

- a. Sebagai bahan informasi yang perlu diperhatikan dalam menyusun dan mempraktekkan rencana kerja Dinas Kesehatan Kabupaten Gowa dalam pencegahan dan penanggulangan DBD.
- b. Mengedukasi masyarakat secara lebih menyeluruh tentang hubungan antara variabel iklim dan prevalensi DBD dan menjadi sumber referensi untuk mengambil tindakan proaktif dalam pencegahan dan pemberantasan penyakit tersebut.

## E. Hipotesis Penelitian

Adapun hipotesis dalam penelitian ini adalah sebagai berikut :

### 1. Hipotesis Nol (Ho)

- a. Tidak ada hubungan antara suhu udara dengan kejadian Demam Berdarah *Dengue* (DBD) di Kabupaten Gowa pada tahun 2017-2021.
- b. Tidak ada hubungan antara curah hujan dengan kejadian Demam Berdarah *Dengue* (DBD) di Kabupaten Gowa pada tahun 2017-2021.
- c. Tidak ada hubungan antara Kelembaban udara dengan kejadian Demam Berdarah *Dengue* (DBD) di Kabupaten Gowa pada tahun 2017-2021.
- d. Tidak ada hubungan antara tekanan udara dengan kejadian Demam Berdarah *Dengue* (DBD) di Kabupaten Gowa pada tahun 2017-2021.
- e. Tidak ada hubungan antara kecepatan angin dengan kejadian Demam Berdarah *Dengue* (DBD) di Kabupaten Gowa pada tahun 2017-2021.

- f. Tidak ada hubungan antara Hari Hujan terhadap kejadian Demam Berdarah *Dengue* (DBD) di Kabupaten Gowa pada tahun 2017-2021.

2. Hipotesis Alternatif (Ha)

- a. Adanya hubungan antara suhu udara dengan kejadian Demam Berdarah *Dengue* (DBD) di Kabupaten Gowa pada tahun 2017-2021.
- b. Adanya hubungan antara curah hujan dengan kejadian Demam Berdarah *Dengue* (DBD) di Kabupaten Gowa pada tahun 2017-2021.
- c. Adanya hubungan antara Kelembaban udara dengan kejadian Demam Berdarah *Dengue* (DBD) di Kabupaten Gowa pada tahun 2017-2021.
- d. Adanya hubungan antara tekanan udara dengan kejadian Demam Berdarah *Dengue* (DBD) di Kabupaten Gowa pada tahun 2017-2021.
- e. Adanya hubungan antara kecepatan angin dengan kejadian Demam Berdarah *Dengue* (DBD) di Kabupaten Gowa pada tahun 2017-2021.
- f. Adanya hubungan antara Hari Hujan terhadap kejadian Demam Berdarah *Dengue* (DBD) di Kabupaten Gowa pada tahun 2017-2021.

**F. Definisi Operasional dan Kriteria Objektif**

Definisi operasional mencakup pemilihan konstruk atau karakteristik yang akan dijadikan variabel yang dapat diukur dalam penelitian. Dalam penelitian ini, terdapat dua jenis variabel yang digunakan, yaitu variabel independen dan variabel dependen. Bagian dari definisi variabel yang memungkinkan untuk diukur dengan menggunakan indikator tertentu disebut



sebagai definisi operasional (Sugiyono, 2014 (dalam Musfadillah, 2021)).  
Berikut adalah tabel yang menunjukkan definisi operasional yang akan  
digunakan dalam penelitian ini:

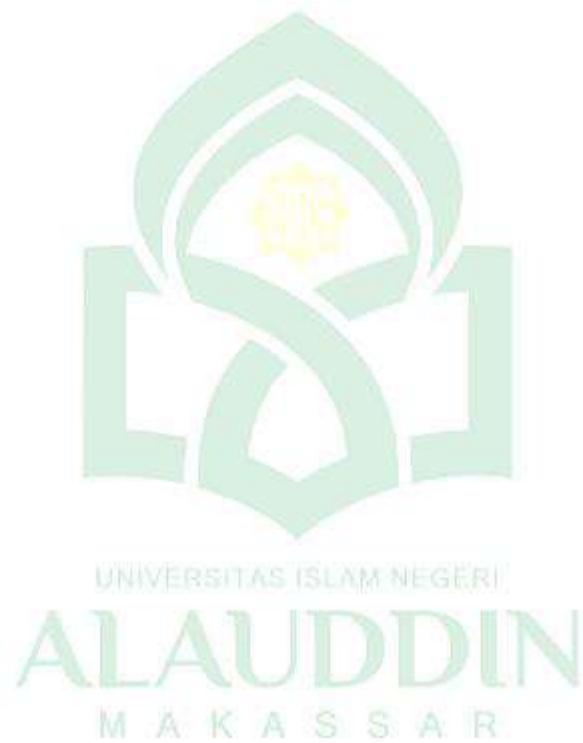

Tabel 1. 1 Definisi Operasional dan Kriteria Objektif

Jenis Variabel	Definisi Operasional	Alat Ukur	Cara Ukur	Hasil Ukur	Skala	Kriteria Objektif
Suhu udara	Derajat udara panas atau dingin digunakan untuk menyatakan suhu udara, dan diperoleh dari rata-rata pembacaan harian tahunan.	Data sekunder laporan BMKG/BPS	Termometer di Stasiun BMKG	°C	Rasio	Suhu udara baik/normal 20-25 °C. Dalam penelitian ini, suhu udara diambil dari data sekunder.
Curah hujan	Curah hujan dihitung berdasarkan jumlah tipikal hujan yang turun setiap tahun, seperti yang ditentukan oleh rata-rata pembacaan harian.	Data sekunder laporan BMKG/BPS	Rain Gauge di Stasiun BMKG	Mm	Rasio	Kategori curah hujan dibagi menjadi empat, yaitu rendah jika berkisar antara 0-100 mm, menengah jika berkisar antara 100-300 mm, tinggi jika berkisar antara 300-500 mm, dan sangat tinggi jika melebihi 500 mm. Data curah hujan yang digunakan dalam penelitian ini diambil dari sumber data sekunder.
Kelembaban udara	Berdasarkan hasil pengamatan harian yang dirata-ratakan setiap tahunnya, kelembaban udara dihitung sebagai jumlah rata-rata uap air di udara.	Data sekunder laporan BMKG/BPS	Hygrometer di Stasiun BMKG	%	Rasio	Kelembaban udara yang ideal yaitu 45%-64% (RH). Dalam penelitian ini, pengukuran Kelembaban udara diambil dari data sekunder (Laporan BMKG/BPS).
Tekanan Udara	Berat rata-rata udara digunakan untuk menghitung tekanan udara, yang kemudian dihitung setiap tahun dengan menggunakan hasil pengukuran rata-rata harian.	Data sekunder laporan BMKG/BPS	Barometer di Stasiun BMKG	Mb	Rasio	Tekanan udara yang ideal terjadi jika penambahan ketinggian tempat sebanyak 100 m diikuti dengan penurunan sebesar 11 mb. Dalam penelitian ini, pengukuran tekanan udara diambil dari data sekunder (BMKG/BPS).

Kecepatan angin	Berdasarkan data harian rata-rata tahunan, kecepatan angin dihitung sebagai laju rata-rata pergerakan udara.	Data sekunder laporan BMKG/BPS	Anemometer di stasiun BMKG	Km/Jam (Knot)	Rasio	Dalam penelitian ini, pengukuran kecepatan angin diambil dari data sekunder (Laporan BMKG/BPS).
Hari Hujan	Hari hujan diukur dengan jumlah hari hujan dalam periode satu hari.	Data sekunder laporan BMKG/BPS	Stasiun BMKG	Hari	Rasio	Dalam penelitian ini, pengukuran Hari Hujan diambil dari data sekunder (Laporan BMKG/BPS).
Kejadian DBD	Jumlah kasus DBD per bulan di Kabupaten Gowa mulai tahun 2018-2022	Data sekunder	Laporan Dinas Kesehatan Kabupaten Gowa	Jumlah kasus Per bulan	Rasio	Laporan Dinas Kabupaten Gowa

### **G. Ruang Lingkup Penelitian**

Pada penelitian ini, prevalensi DBD dikaji dengan memperhatikan unsur kelembaban udara, kecepatan angin, suhu, tekanan udara, curah hujan, dan hari hujan di wilayah kerja Dinas Kesehatan Kabupaten Gowa. Badan Pusat Statistik Kabupaten Gowa, Badan Meteorologi, Klimatologi dan Geofisika sebagai sumber sekunder lain digunakan untuk menyusun informasi. Data iklim dan data kasus DBD tahun 2017 sampai dengan tahun 2021 merupakan data sekunder yang akan digunakan.

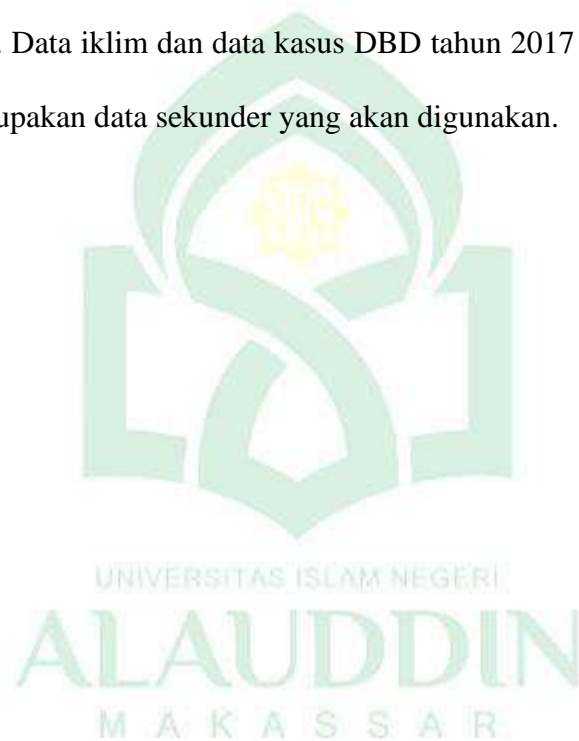

## H. Kajian Pustaka

Tabel 1. 2 Tabel Sintesa

No.	Nama Peneliti	Judul Penelitian	Penerbit	Tahun Terbit	Karakteristik Variabel			
					Variabel	Jenis Penelitian	Sampel	Hasil Peneitian
1.	Fitra Tresna Asih Arieskha, Mursid Rahardjo, Tri Joko.	Variabilitas Cuaca dan Asosiasinya dengan kejadian demam berdarah <i>Dengue</i> di Kabupaten Tegal	Jurnal Kesehatan Lingkungan (JKL)	2019	<ul style="list-style-type: none"> <li>• Curah hujan</li> <li>• Suhu udara</li> <li>• Kelembaban udara udara</li> </ul>	Deskriptif kuantitatif yang mengolah data berupa time series.	Kejadian DBD di Kota Tegal tahun 2012-2018.	Dalam analisis statistik menggunakan uji korelasi Spearman rank, didapatkan hasil bahwa curah hujan ( $p=0,879$ ; $r=0,071$ ) dan kelembaban udara ( $p=0,897$ ; $r=0,071$ ) tidak memiliki pengaruh signifikan terhadap kejadian DBD di Kota Tegal. Namun, suhu ( $p=0,023$ ; $r=0,821$ ) menunjukkan adanya hubungan yang signifikan dengan kejadian DBD (Arieskha et al., 2019).
2.	Andi Susilawaty, Ranti Ekasari, Lilis Widiastuty, Dian Rezki Wijaya, Zilfadillah Arranury, Syahrul Basri.	Climate factors and <i>Dengue</i> fever occurrence in Makassar during period of 2011-2017.	Elsevier	2021	<ul style="list-style-type: none"> <li>• Suhu Udara</li> <li>• Kelembaban udara</li> <li>• Curah Hujan</li> <li>• Kecepatan angin</li> </ul>	Studi Ekologi	Kejadian DBD di Kota Makassar tahun 2011-2017.	Suhu di kota Makassar pada tahun 2011-2017 ( $27,87^{\circ}\text{C}$ ). Kelembaban udara tertinggi di kota Makassar (75,94%). Curah hujan tertinggi (3,2 mm pada bulan Oktober 2011 dan 20,2 mm pada bulan Desember 2011). Kecepatan angin tertinggi (2.16 km/jam). Hasil uji statistik menunjukkan adanya korelasi yang signifikan antara kelembaban udara, kecepatan angin, curah hujan, dan suhu dengan kejadian DBD di Kota Makassar.

No.	Nama Peneliti	Judul Penelitian	Penerbit	Tahun Terbit	Karakteristik Variabel			
					Variabel	Jenis Penelitian	Sampel	Hasil Penelitian
3.	Minarti, Chairil Anwar, Irfannuddin, Chandra Irsan, Ramzi Amin, Ahmad Ghiffari.	Impact of Climate Variability and Incidence on <i>Dengue Hemorrhagic Fever</i> in Palembang City, South Sumatra, Indonesia.	Elsevier	2021	<ul style="list-style-type: none"> <li>• Curah Hujan</li> <li>• Hari Hujan</li> <li>• Suhu Udara</li> <li>• Kelembaban udara</li> <li>• Kecepatan angin</li> <li>• Tekanan udara.</li> </ul>	Cross Sectional	Kejadian DBD di Provinsi Sumatera .	Hasil uji korelasi Spearman menunjukkan curah hujan ( $r=0,320$ ; $p=0,005$ ), jumlah hari hujan ( $r=0,295$ ; $p=0,020$ ), dan suhu ( $r=0,371$ ; $p=0,040$ ) mempengaruhi kejadian DBD. Sedangkan Kelembaban udara, kecepatan angin, dan tekanan udara tidak mempengaruhi kejadian DBD.
4.	Tyrsa C.N. Monintja, A. Arsunan Arsin, Ridwan Amiruddin, Muhammad Syafar.	Analysis of temperature and humidity on <i>Dengue hemorrhagic fever</i> in Manado Municipality	Elsevier	2021	<ul style="list-style-type: none"> <li>• Suhu udara</li> <li>• Kelembaban udara udara</li> </ul>	Cross Sectional	Kejadian DBD di Kota Manado tahun 2019	Berdasarkan hasil uji Spearman rank, terdapat korelasi yang signifikan antara suhu ( $p=0,000$ ; $r=0,845$ ) dan kelembaban udara ( $p=0,000$ ; $r=0,873$ ) dengan kejadian DBD di Kota Manado pada tahun 2019. Suhu memiliki korelasi positif yang signifikan, sementara kelembaban udara memiliki korelasi negatif yang signifikan terhadap kejadian DBD.
5.	Afsahyana, Yohana, Nurhayati, Isnadiyah	Survey of <i>Dengue hemorrhagic fever</i> density on Makassar city, south Sulawesi Province	Pancasakti Journal of Public Health Science and Research (PHSR)	2022	<ul style="list-style-type: none"> <li>• Kepadatan Jentik/telur</li> <li>• Kepadatan larva</li> <li>• Suhu udara</li> <li>• Kelembaban udara</li> </ul>	Observasi onal	Vektor DBD (telur, larva, dan nyamuk aedes aegypti).	Rentang suhu udara di Kelurahan Ujung Pandang Baru adalah antara $26-27,3^{\circ}\text{C}$ , sedangkan di Kelurahan Pannampu berkisar antara $27,33-29^{\circ}\text{C}$ . Sementara itu, rentang kelembaban udara di Kelurahan Ujung Pandang Baru adalah antara $84,67-89\%$ , sedangkan di Kelurahan Pannampu berkisar antara $79,67-85\%$ .

## BAB II

### TINJAUAN PUSTAKA

#### A. Tinjauan Umum Mengenai Demam Berdarah *Dengue* (DBD)

##### 1. Definisi Demam Berdarah *Dengue* (DBD)

Virus *Dengue*, yang merupakan penyebab penyakit DBD, ditularkan oleh nyamuk *Aedes*, terutama *Aedes aegypti* (Arsin et al., 2020; Marini & Noyumala, 2019). Nyamuk *Aedes* berasal dari genus *Flavivirus* dari familiy *Flaviviridae*, yang meliputi 4 serotipe DEN-1, DEN-2, DEN-3, dan DEN-4, merupakan anggota *Arthropoda Virus Group B* (*Arbovirosis*) dan manusia yang tinggal di daerah endemik DBD dapat tertular 3 atau bahkan 4 serotipe tersebut selama hidupnya (Arsin, 2013; Denai Wahyuni, 2021). Virus *Dengue* hanya memiliki satu RNA yang khas. Nukleokapsid berbentuk kubus simetris yang terbungkus dalam selubung lipoprotein membentuk virion. Ada tiga gen yang terdiri dari protein struktural dalam urutan kromosom virus *Dengue*, yaitu gen protein inti (C) atau nukleokapsid, gen protein terkait membran (M), dan gen protein (E). Selain itu, terdapat juga gen protein non-struktural (NS) dalam urutan kromosom virus *Dengue*. Panjang urutan kromosom ini diperkirakan mencapai sekitar 11.000 pasangan basa (Kemenkes RI, 2017).

Setelah mengalami masa inkubasi selama 8-10 hari, nyamuk yang telah terinfeksi dapat menularkan virus *Dengue* kepada orang yang sehat melalui gigitannya. Setelah menggigit seseorang, nyamuk yang terinfeksi dapat menunjukkan gejala seperti secara tiba-tiba mengalami

demam dan bisa berlangsung selama 2-7 hari tanpa penyebab, kelemahan, dan ruam. Gejala lain seperti gelisah, nyeri epigastrium, petekie, ekimosis, epistaksis, gusi berdarah, hematemesis, melena, hepatomegali, trombositopenia, penurunan kesadaran atau syok, dan indikasi perdarahan kulit (Arsin, 2013). Setelah digigit oleh nyamuk pembawa virus *Dengue*, seseorang mungkin tidak merasakan gejala sakit dalam seminggu pertama. Namun, meskipun tanpa gejala, mereka tetap dapat menjadi pembawa penyakit bagi orang lain (carrier).

## 2. Epidemiologi Demam Berdarah *Dengue* (DBD)

Epidemi demam berdarah pertama tercatat di Asia, Afrika, dan Amerika Utara pada 1779–1780. Sejak saat itu, wabah penyakit menyebar hingga akhir 1990-an dan penyakit ini mulai sering terjadi di Amerika Selatan, Amerika Tengah, dan bahkan Amerika Serikat. Banyak contoh wilayah penularan virus *Dengue* telah terjadi di Australia sejak Perang Dunia II. Nyamuk per domestik, juga dikenal sebagai nyamuk *Aedes aegypti*, pertama kali diidentifikasi di Queensland, Australia, pada tahun 1980 karena masuknya inang atau orang yang sebelumnya pernah terpapar virus *Dengue* di negara lain (Arsin, 2013; Kunoli, 2013 (dalam Delvalianggi, 2017)).

Ditemukan bahwa DEN-3 adalah akar dari demam berdarah antara tahun 1954-1955. DEN-1 diidentifikasi sebagai penyebab demam berdarah pada tahun 1981–1982, diikuti oleh 1990–1991 Gen DEN-2 diidentifikasi sebagai penyebab penyakit *Dengue* pada tahun 1992–



1993, 199–1997, dan 2001. DEN-4 diidentifikasi sebagai penyebab demam berdarah pada tahun 1997–1999 (Arsin, 2013). Jumlah kasus DBD terjadi setiap tahunnya baik di negara-negara tropis maupun subtropis telah meningkat secara signifikan hingga menjadi patogen pada manusia melalui penularan arthropoda dengan demam berdarah dan menjangkiti antara 50-100 juta orang setiap tahun (Arsin, 2013).

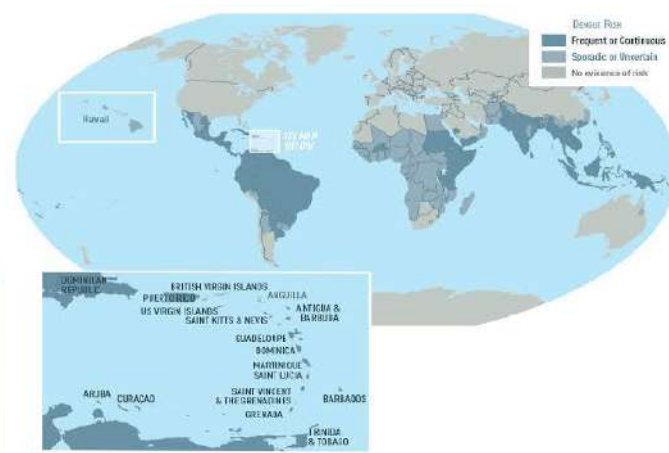

Gambar 2. 1 Area Berisiko DBD

Sumber : (cdc.gov, n.d.)

Setelah Perang Dunia Kedua, demam berdarah menjadi masalah utama dalam kesehatan masyarakat di Asia Tenggara, menyebabkan gangguan ekologis yang substansial dan pergolakan demografis. *Aedes aegypti* menyebar ke wilayah geografis baru sebagai akibat perpindahan pasokan dan personel militer selama konflik (Arsin, 2013). Pada tahun 1779, terjadi wabah *Dengue* pertama di Asia, diikuti oleh wabah di Eropa pada tahun 1784 dan di Inggris pada tahun 1922 (Kunoli, 2013 (dalam Delvalianggi, 2017)). Di tahun 1953, DBD, seperti yang kita kenal sekarang, pertama kali diidentifikasi di Filipina. Pada tahun 1956,

serotipe DEN-2, DEN-3, dan DEN-4 dari virus *Dengue* berhasil diisolasi dari seorang pasien di Filipina, yang menentukan bahwa sindrom tersebut disebabkan oleh virus *Dengue* (Arsin, 2013). Dua tahun kemudian, selama epidemi di Bangkok, Thailand, beberapa strain virus *Dengue* ditemukan dari pasien (WHO, 1999). Sekitar 50 juta kasus infeksi *Dengue* di seluruh dunia setiap tahun, dengan tingkat kematian sekitar 5%, dengan Asia Tenggara menjadi salah satu negara endemik penyakit ini. Anak-anak sangat rentan terhadap infeksi *Dengue* dan ditingkat kematian yang sangat tinggi sekitar 5% (Arsin, 2013).

Demam berdarah awalnya masuk ke Indonesia di wilayah Surabaya pada tahun 1968. Namun, pada tahun 1972, tidak ditemukan validasi virologi terkait temuan tersebut. Menurut seorang dokter Belanda bernama David Blyon, infeksi virus *Dengue* telah ada di Indonesia sejak tahun 1779. Demam lima hari sering disebut demam sendi, adalah suatu kondisi yang dibawa oleh virus *Dengue* pada waktu itu (knokkelkoorts). Hingga tahun 1980, penyakit ini sudah menyebar ke semua provinsi di Indonesia, kecuali Timor Timur (Zulkoni, 2010). Negara Indonesia memiliki prevalensi demam berdarah tertinggi di Asia Tenggara dari tahun 1968 hingga 2009 (Arsin, 2013).



Gambar 2. 2 Peta Endemisitas DBD Indonesia Tahun 2016

Sumber : SlidePlayer.info (diambil dari Direktorat P3M)

Indonesia dianggap sebagai negara hiperendemik, dengan DBD menyerang 355 dari 444 kota dan kabupaten, serta 32 dari 33 provinsi. Keadaan ini sebagai akibat dari meningkatnya prevalensi kasus DBD di Indonesia. Setiap hari, tercatat sekitar 380 kasus DBD, yang mengakibatkan hilangnya 1-2 nyawa per hari (WHO, 2009). Sampai saat ini, Indonesia masih memiliki kejadian DBD yang signifikan dan sering terjadi (frequent/often). Sejumlah provinsi di Indonesia, antara lain Aceh, Sumatera Selatan, Nusa Tenggara Barat, Kalimantan Barat, Lampung, Kalimantan Tengah, dan Sulawesi, masih memiliki angka kematian DBD yang signifikan (>5%) (Arsin, 2013).

Penyakit DBD merupakan salah satu permasalahan di masyarakat terkait kesehatan dan menjadi penyakit dengan prevalensi paling tinggi di seluruh dunia, utamanya di Indonesia. Perubahan lingkungan, peningkatan mobilitas penduduk, dan banyak faktor lainnya yang memberi sumbangsih terhadap kejadian DBD. Penyakit DBD juga

diberikan disinggung di dalam islam yang tertera pada sebuah hadits qudsi yaitu :

حَدَّثَنَا عَبْدُ الْوَّاحِدِ الْحَدَّادُ عَنْ مُحَمَّدِ بْنِ عَمْرٍو عَنْ أَبِي سَلَمَةَ عَنْ أَبِي هُرَيْرَةَ قَالَ قَالَ رَسُولُ اللَّهِ صَلَّى اللَّهُ عَلَيْهِ وَسَلَّمَ قَالَ اللَّهُ عَزَّ وَجَلَّ وَمَنْ أَظْلَمُ مِمَّنْ يَخْلُقُ كَخَلْقِي فَلْيَخُفُوا بَعُوضَةً أَوْ لِيَخُفُوا ذَرَّةً

Artinya :

“Rasulullah Shallallahu ‘alaihi Wa ssalam bersabda : “Allah *Subhanahu wa Ta’ala* berfirman : siapa yang lebih dzalim dari seorang yang mencipta seperti ciptaan-Ku, hendaklah mereka mencipta seekor nyamuk atau hendaklah mereka menciptakan sebiji dzzahrah” (HR.Ahmad : 7209).

Hadits qudsi tersebut menjelaskan bahwa Allah *Subhanahu wa Ta’ala* menciptakan nyamuk dan juga biji dzzahrah agar menjadi pelajaran bagi manusia serta menunjukkan kekuasaan Allah *Subhanahu wa Ta’ala*. Nyamuk khususnya nyamuk *Aedes aegypti* yang diciptakan oleh Allah *Subhanahu wa Ta’ala* dapat menjadi contoh bahwa sesuatu yang terlihat kecil tidak bisa diremehkan begitu saja karena nyamuk dapat menjadi agen penyebab penyakit DBD. Nyamuk tersebut menjadikan masyarakat diseluruh dunia kewalahan untuk mengatasi penyakit tersebut.

### 3. Morfologi Demam Berdarah *Dengue* (DBD)

Nyamuk betina *Aedes aegypti* dan *Aedes albopictus* adalah vektor utama penyakit demam berdarah. Namun, nyamuk *Aedes aegypti* yang sering ditemukan di area perkotaan adalah jenis nyamuk yang paling umum dalam penularan penyakit DBD. Morfologi nyamuk *Aedes aegypti* dapat dijelaskan sebagai berikut :

a) Telur

Telur nyamuk *Aedes aegypti* berbentuk lonjong berwarna hitam, dan berukuran sekitar 0,80 mm dan bertelur di lokasi seperti bagian dinding tempat perindukan atau di atas permukaan air (Arsin, 2013; Zulkoni, 2010). Secara umum, nyamuk menyukai daerah yang gelap dan teduh dengan air bersih yang terlindung dari sinar matahari (Arsin, 2013; Nadesul H, 2016). Nyamuk dapat bertelur hingga 100 telur per kali bertelur (Zulkoni, 2010).



Gambar 2. 3 Telur Aedes Aegypti

Sumber : (Dinkes Kab. Sukoharjo, 2014; ZB Bahang Luhulima, 2008)

b) Larva (Jentik)

Larva adalah salah satu proses perkembangbiakan nyamuk yang dimana nyamuk berubah bentuk menjadi hewan muda (remaja) dan perkembangannya melalui metamorfosis (Arsin, 2013). Tubuh jentik nyamuk *Aedes aegypti* memanjang. Empat modifikasi kulit terjadi pada larva selama siklus hidupnya (*ecdysis*). Larva dibagi menjadi 4 tahap (instar) berdasarkan tingkat pertumbuhannya, dan meliputi:

- 1) Instar I: Larva terkecil, yang panjangnya antara satu hingga dua milimeter dan berwarna transparan, memiliki

siphon (tabung pernapasan) yang belum berubah menjadi hitam dan belum memiliki spinae yang jelas di dadanya.

- 2) Larva pada instar II berukuran 2,1 hingga 3,8 mm. Siphon (corong pernapasan) mulai menggelap pada titik ini.
- 3) Larva pada instar ketiga berukuran panjang 3,9–4,9 mm. Siphon mulai mengembangkan warna coklat gelap dan spinae (duri) mulai muncul di dada.
- 4) Instar IV: Larva berukuran panjang 5–6 mm. Pada tahap ini, seluruh struktur anatomi larva terlihat, memungkinkan identifikasi yang akurat dari semua komponen tubuh.

Antena, bagian mulut pengunyah, serta mata majemuk terdapat di bagian kepala nyamuk Aedes. Terdapat 8 segmen di perut. Larva Aedes aegypti bertubuh kurus, bergerak cepat, bersifat fototaksis negatif, dan bersandar pada sudut yang praktis tegak lurus terhadap permukaan air (Arsin, 2013). Di dalam air, larva bisa terlihat dan mereka disebut sebagai “Prajurit” yang cukup aktif (Sembiring, 2021).

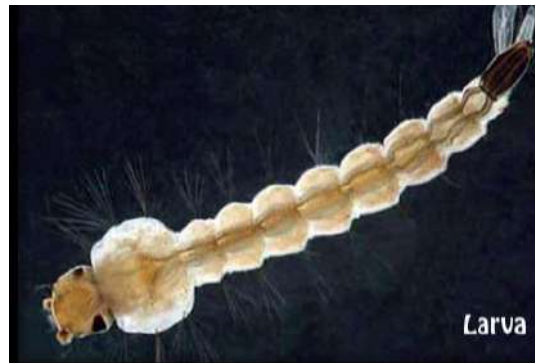

Gambar 2. 4 Larva Nyamuk Aedes Aegypti

Sumber : (Dinkes Kab. Kediri, 2015)

c) Pupa (Kepompong)

Pupa atau kepompong memiliki bentuk "koma". Dibutuhkan 1-2 hari untuk berkembang menjadi nyamuk dewasa dan ukurannya lebih kecil dari kepompong spesies nyamuk lainnya (Arsin, 2013; Sumantri A., 2010). Pupa nyamuk *Aedes aegypti* memiliki bentuk tubuh bungkuk, sistem pernapasan berbentuk terompet di punggung (dorsal), serta kepala dan dada (cephalothorax) yang lebih besar daripada perut.



Gambar 2. 5 Pupa Nyamuk Aedes Aegypti

Sumber : (Dinkes Kab. Kediri, 2015)

d) Nyamuk Dewasa

Nyamuk *Aedes aegypti* akan meninggalkan habitat basah/air untuk terus hidup di habitat kering setelah menjadi nyamuk dewasa dan sudah dapat terbang (Sumantri A., 2010). Tiga bagian tubuh nyamuk *Aedes aegypti* adalah kepala (yang berisi sepasang mata majemuk, antena berbulu, dan mulut untuk menghisap darah atau tumbuhan), dada, dan perut (Arsin, 2013).



Gambar 2. 6 Nyamuk Dewasa *Aedes Aegypti*

Sumber : (Mediakom-kemenkes, 2022)

Dalam Al-Qur'an, nyamuk termasuk salah satu makhluk yang disebutkan dengan tujuan agar manusia dapat mengambil pelajaran, mendapatkan hikmah, serta merenungkan penciptaan makhluk lain yang diciptakan oleh Allah. Sebagaimana dalam QS Al-Baqarah/1:26.

لَئِن لَّمْ يَكْفُرُوا بِاللَّهِ لَكُنَّا مِنْ أَهْلِ الْجَحِيمِ  
 فَآمَنَّا الَّذِينَ آمَنُوا فَيَعْلَمُونَ أَنَّهُ الْحَقُّ مِنْ رَبِّهِمْ وَأَمَّا الَّذِينَ  
 كَفَرُوا فَيَقُولُونَ مَاذَا أَرَادَ اللَّهُ بِهَذَا مَثَلًا يُضِلُّ بِهِ كَثِيرًا  
 وَيَهْدِي بِهِ كَثِيرًا وَمَا يُضِلُّ بِهِ إِلَّا الْفَاسِقِينَ



Terjemahnya :

“Sesungguhnya Allah tidak segan membuat perumpamaan seekor nyamuk atau yang lebih kecil dari itu. Adapun orang-orang yang beriman, mereka tahu bahwa itu kebenaran dari Tuhan. Tetapi mereka yang kafir berkata,“Apa maksud Allah dengan perumpamaan ini?” Dengan (perumpamaan) itu banyak orang yang dibiarkan-Nya sesat, dan dengan itu banyak (pula) orang yang diberikan-Nya petunjuk. Tetapi tidak ada yang Dia sesatkan dengan (perumpamaan) itu selain orang-orang fasik.” (Kemenag RI, 2021).

Berdasarkan ayat tersebut, ada beberapa tafsir yang menjelaskan mengenai makna QS Al-Baqarah/1 ayat 26 salah satunya yaitu tafsir Jalalain. Pada tafsir Jalalain dijelaskan bahwa ketika orang-orang Yahudi mempertanyakan maksud dari perumpamaan makhluk yang disebutkan oleh Allah *Subhanahu wa Ta'ala* yaitu maf'ul tsani (seekor nyamuk) sebagai bukti kuasa Allah *Subhanahu wa Ta'ala*. Kemudian, pada tafsir tersebut juga menjelaskan bahwa Allah *Subhanahu wa Ta'ala* menjawab pertanyaan orang kafir dengan firman-Nya (Allah menyesatkan dengannya) yang artinya banyak manusia yang berpaling dari kebenaran karena kekafiran mereka, dan dalam perumpamaan itu disebutkan pula orang-orang yang diberikan petunjuk oleh Allah *Subhanahu wa Ta'ala* yang merupakan orang beriman.

Beberapa jenis nyamuk yang tidak berbahaya bagi manusia dan ada juga jenis nyamuk menjadi hewan yang dapat berbahaya bagi manusia termasuk *Aedes aegypti*. Nyamuk *Aedes Aegypti* yang

diciptakan oleh Allah menjadi ujian bagi manusia serta pelajaran akan kekuasaan Allah *Subhanahu wa Ta'ala*.

#### 4. Penularan

Adapun siklus penularan DBD (Arsin, 2013):

- a. *Aedes aegypti* betina dan *Aedes albopictus* adalah vektor yang menularkan virus *Dengue* dari tubuhnya ke tubuh manusia.
- b. Masa inkubasi ekstrinsik adalah 8-10 hari.
- c. Infeksi manusia dengan virus *Dengue* setelah gigitan nyamuk.
- d. Terjadi dari 3–10 hari untuk inkubasi intrinsik (rata-rata 4-6 hari).
- e. Pada awal penyakit, viremia bermanifestasi sebelum timbulnya gejala dan berlangsung selama kurang lebih 5 hari.
- f. Meskipun virus mungkin memerlukan pola penularan vertikal untuk bertahan hidup, tidak ada siklus wabah (Ordinary Wide Occurrence) atau wabah (Parks et al., 2004).

Anak-anak di bawah usia 15 tahun sangat rentan tertular DBD, dan mayoritas dari mereka tinggal di lingkungan yang basah dan kota yang kotor. Orang yang sudah terinfeksi virus dengue belum tentu selalu menderita DBD. Demam ringan bahkan penyakit ini sembuh dengan sendirinya tanpa mengalami gejala apapun juga dapat terjadi pada beberapa orang. Namun, selama seminggu setelah tertular virus, semua orang menjadi pembawa, sehingga memungkinkan untuk menularkannya ke orang lain. Nyamuk yang telah terinfeksi akan selalu menular (Widoyono, 2011).

Demam Berdarah *Dengue* (DBD) dapat disebabkan oleh berbagai variabel, antara lain geografi, imunitas, kepadatan populasi nyamuk, dan lain sebagainya. Selain itu, variabel berikut dapat mempengaruhi penularan DBD (Widoyono, 2011):

1. Ekspansi populasi (Pertumbuhan penduduk)
2. Pertumbuhan kota yang tidak terkendali
3. Aksesibilitas

Sehubungan dengan bertambahnya daerah yang terkontaminasi dan meningkatnya jumlah kasus DBD akibat penularan, hal tersebut dapat disebabkan oleh hal-hal sebagai berikut (Zulkoni, 2010):

- 1) Variabel pejamu, seperti respon imunologi dan kepekaan terhadap DBD.
  - 2) Faktor geografis, seperti ketinggian di atas permukaan laut, musim, angin, curah hujan, dan kecenderungan kepadatan penduduk, adat istiadat, serta perilaku.
  - 3) Faktor agen, yang dikaitkan dengan karakteristik virus *Dengue* yang sedang mewabah saat ini.
  - 4) Kecuali daerah yang ketinggiannya lebih dari 1000 mdpl, seluruh Indonesia merupakan rumah bagi spesies nyamuk.
5. Riwayat penyakit (Alamiah)
- Tahap prepatogenesis, tahap patogenesis, dan tahap postpatogenesis adalah tiga tahap yang membentuk riwayat alami DBD.

- 1) Tahap pre patogenesis. Selama tahap ini, nyamuk *Aedes aegypti* yang telah terinfeksi virus dengue berinteraksi dengan inangnya selama tahap pre patogenesis suatu penyakit.
- 2) Tahap patogenesis. Terinfeksinya nyamuk oleh virus *Dengue* dapat terus menyebarkan penyakit ini. Manusia sebagai host menjadi pembawa dan pengganda virus utama yang menyediakan virus bagi nyamuk yang tidak terinfeksi.
- 3) Tahap post patogenesis, penyakit mencapai tahap postpatogenesis setelah melewati tahap patogenesis. Ada lima kemungkinan hasil atau harapan perjalanan penyakit, yaitu (Bustan, 2012 (dalam Delvalianggi, 2017)) :
  - a. Sembuh total (sempurna), artinya penyebab penyakit diberantas dan tubuh kembali sehat. Suatu penyakit masih berpotensi menyebar jika tidak diobati secara tuntas, penyakitnya masih ada, atau agen penyakit belum dimusnahkan atau dibunuh.
  - b. Sembuh cacat, artinya sementara penyakit sudah sembuh dan kumannya sudah musnah, namun tubuh belum sembuh total, meninggalkan bekas luka yang bertahan lama berupa kecacatan. Untuk memaksimalkan potensi yang masih dapat dikembangkan dan dioptimalkan, diperlukan rehabilitasi (Dini et al., 2010).

- c. Carrier, keadaan dimana tubuh penderita sembuh tetapi agen/virus penyakit tetap berada di dalam tubuh tanpa menimbulkan gejala penyakit apapun.
- d. Penyakit ini terjadi secara terus-menerus (kronis), sehingga memberikan tekanan berat pada individu/penderita, keluarga, dan masyarakat.
- e. Setelah semua upaya medis, alternatif, dan juga do'a (agama), penyakit ini bisa berakhir dengan kematian, yang merupakan sesuatu yang tidak dapat dihindari.

## 6. Pencegahan

### a) Pencegahan Biologis

Ikan kepala timah (panchax) atau ikan lain yang memakan jentik-jentik dianjurkan untuk dipelihara di rumah-rumah yang ada kolam dan genangan air permanen (Arsin, 2013; Harsono & Nisaa, 2019). Hal tersebut memungkinkan ikan mengkonsumsi jentik nyamuk *Aedes* yang ada di air tenang. Kebersihan rumah dari segala macam hal merupakan salah satu ajaran dari agama Islam. Secara umum, menanam bunga lavender adalah metode perlindungan lainnya (*lavandula angustifolia*) dikarenakan bunga ini mengandung linalool, yang tidak disukai nyamuk sehingga akan mencegah nyamuk menggigit manusia (Arsin, 2013).

b) Pencegahan Kimiawi

Pengasapan (fogging) merupakan cara dapat menghilangkan vektor DBD sedangkan menyiram tempat penampungan air dalam bubuk abate dapat memusnahkan jentik nyamuk (Arsin, 2013). Larvasida adalah opsi lain yang bisa digunakan dimana senyawa dengan DEET, picaridin, atau minyak kayu putih lemon yang mengusir nyamuk (Arsin, 2013; Harsono & Nisaa, 2019). Vaksinasi juga tersedia untuk melindungi dari demam berdarah. Vaksinasi juga tersedia untuk melindungi dari demam berdarah. Tiga tetravalent dari vaksin *Dengue* yang telah dilemahkan, yang merupakan vaksin yang diharapkan efektif..

Tingkat pengetahuan dan pendidikan masyarakat tentang pemberantasan sarang nyamuk, pembuatan kawat kasa untuk melindungi diri dari gigitan, serta mengenakan pakaian pelindung dan penggunaan obat nyamuk juga perlu diperhatikan. Dalam pencegahan utama penyakit DBD dikenal dengan 4M Plus di Indonesia yaitu (Najmah, 2012 (dalam Delvalianggi, 2017)) :

- a. Menguras (draining), yaitu rutin membersihkan (minimal seminggu sekali) tempat penampungan air.
- b. Menutup, yaitu mencegah adanya penampungan air agar nyamuk tidak bertelur tempat tersebut. Pengelolaan dan

perubahan lingkungan dapat digunakan untuk mencegah tempat perkembangbiakan nyamuk.

- c. Untuk menghindari penampungan air hujan yang tidak diinginkan, praktik mendaur ulang dapat dilakukan. Selain itu, penting juga untuk membuang sampah pada tempatnya dan mengubur sampah anorganik yang tidak dapat terurai. Meskipun langkah-langkah tersebut membantu mengurangi penumpukan sampah, perlu diingat bahwa tindakan tersebut juga dapat berkontribusi pada masalah pencemaran lingkungan.
- d. Plus, selain itu dapat dilakukan dengan cara sebagai berikut:
- Penggunaan fogging atau pengasapan yaitu penggunaan penyemprotan insektisida pada saat terjadi wabah.
  - Untuk membunuh jentik nyamuk, taburkan bubuk abate di wadah seperti tong air atau vas bunga.
  - Memelihara ikan yang memakan larva, seperti ikan cupang, di kolam air.
  - Menggunakan alat pelindung diri di rumah, seperti kelambu, pestisida, kasa kawat, vaporizer, penutup jendela, baju lengan panjang, dan lotion yang mengandung N-diethylmetatoluamide (DEET) sebagai anti nyamuk.

c) Pencegahan dari Aspek Lingkungan

Pengendalian vektor nyamuk dapat membantu mencegah DBD seperti menguras bak mandi dan penampung air minimal seminggu sekali, mengganti atau menguras tempat makan burung dan vas bunga seminggu sekali, menyegel bak penampung air, ban bekas, aki, mengubur kaleng, dan di sekitar rumah (Arsin, 2013). Kebersihan di dalam ajaran agama Islam juga disinggung oleh firman Allah *Subhanahu wa Ta'ala* yaitu pada QS At-Taubah/9:108.

... وَاللَّهُ يُحِبُّ الْمُطَهَّرِينَ

Terjemahnya :

“...Dan sesungguhnya Allah menyukai orang-orang yang bersih” (Kemenag RI, 2021).

Berdasarkan tafsir Al-Misbah (Quraish Shihab) bahwa orang-orang yang melakukan ibadah otentik di dalam masjid untuk menyucikan jiwa dan raga mereka. Allah *Subhanahu wa Ta'ala* memberi pahala kepada orang yang mendekat untuk mensucikan jiwa dan raga karena Dia mencintai dan menghargai mereka. Melakukan 3M merupakan salah satu cara untuk mencegah penyakit DBD dan termasuk perbuatan yang dincintai oleh Allah *Subhanahu wa Ta'ala*.

7. Program Pemberantasan

Kegiatan untuk memberantas penyakit DBD yang bertujuan agar angka kematian serta kesakitan dapat diturunkan dan dikendalikan, serta



meningkatkan keterlibatan masyarakat dalam PSN. Sementara itu, kewaspadaan dini, pencegahan wabah, peningkatan keterampilan petugas, dan penyuluhan merupakan taktik pemberantasan DBD. Berikut tindakan yang dilakukan dalam program pemberantasan DBD (Widoyono, 2011) :

- 1) Investigasi epidemiologis, yaitu kunjungan ke rumah orang yang telah melaporkan kejadian (indeks kasus) untuk mencari korban lebih lanjut dan menghitung jumlah larva pada radius 100 meter dari titik yang telah terkena DBD (Zulkoni, 2010).
- 2) Larvisida selektif, yaitu dengan cara menyebarkan atau menaburkan pestisida ke dalam bak penampungan air untuk membidik tempat berkembang biak jentik nyamuk tertentu, seperti bubuk abate (temephos) (Arsin, 2013).
- 3) Fogging focus. Untuk melaksanakan tindakan tersebut, diperlukan partisipasi tenaga kesehatan yang ada di Dinas Kesehatan atau Puskesmas terdekat. Tindakan yang dilakukan meliputi penyemprotan insektisida seperti malathion atau losban untuk membunuh nyamuk dewasa. Penyemprotan ini dilakukan dalam radius 1 RW per 400 tempat tinggal (Arsin, 2013; Widoyono, 2011).
- 4) Kader, pengurus RT, atau petugas pemantau jentik melakukan pemeriksaan jentik secara rutin minimal seminggu sekali.

- 5) Pengerahan PSN melalui penutupan dan pengurasan tempat penampungan air bersih, penguburan sampah, dan pemusnahan tempat berkembang biak nyamuk di lokasi endemik dan sporadic.
- 6) Penyuluhan tentang tanda-tanda awal DBD, pencegahan, dan rujukan pasien.

## **B. Tinjauan Umum Mengenai Iklim**

### **1. Pengertian Iklim**

Klimatologi adalah bidang ilmu yang mempelajari iklim secara menyeluruh, termasuk juga mempelajari cuaca yang khas dalam suatu wilayah. Sebagai hasil dari pengukuran pada atmosfer, meteorologi dan klimatologi sangat erat kaitannya, perbedaannya terletak pada ruang lingkup geografis (Sudarta et al., 2021).

Di dalam kamus Oxford mendefinisikan iklim (*climate*) sebagai area (*region*) dengan keadaan suhu, angin, cahaya, dan lain sebagainya yang berasal dari bahasa Yunani. Konferensi Iklim Dunia (WCC) (1979) juga menegaskan bahwa iklim adalah instrumen statistik yang bisa dipergunakan untuk menunjukkan nilai statistik yang berbeda tergantung pada kondisi pada waktu tertentu.

Menurut (Kartasapoetra, 2017) keadaan atau perilaku atmosfer yang dapat berubah pada waktu tertentu dikenal sebagai cuaca. Iklim mengacu pada rata-rata cuaca di waktu yang cukup lama dan konstan dalam suatu ekosistem, semua proses kehidupan baik yang melibatkan manusia, tumbuhan, maupun hewan akan dipengaruhi oleh faktor atmosfer, seperti

variabel iklim dan cuaca (Kartasapoetra, 2017). Suatu tempat tentunya memiliki iklim yang berbeda dengan tempat lain yang dikarenakan adanya pengontrol iklim (pengendali), yaitu :

- a. Tinggi tempat
- b. Garis lintang
- c. Daerah tekanan
- d. Gelombang laut
- e. Permukaan tanah

Meningkatnya kasus DBD didorong oleh kondisi iklim karena agen penyakit, terutama yang didapat di nyamuk *Aedes aegypti*, mudah berkembang biak saat musim hujan. Berbagai penelitian telah menunjukkan keterkaitan regional, temporal, dan spasial-temporal antara kejadian DBD dan iklim (Daswito et al., 2019). Berbagai penelitian menunjukkan bahwa pengaruh faktor cuaca pada persebaran vektor, populasi dan juga peningkatan kasus DBD berkorelasi positif antara variabel cuaca juga mempengaruhi kejadian DBD (Chien & Yu, 2014; Daswito et al., 2019; Hsieh & Chen, 2009; Lu et al., 2009; Stewart Ibarra et al., 2013; Wu et al., 2011).

## 2. Variabel Iklim dan Pengaruhnya Dengan Kejadian DBD

### a) Suhu udara

Alat yang digunakan untuk mengukur derajat suhu baik dalam satuan Celcius ( $^{\circ}\text{C}$ ) maupun Fahrenheit ("F) adalah Termometer (Fadholi, 2013; Kartasapoetra, 2017). Menurut (Susilawati et al., 2017),

SNI T-14-1993-03 terbagi menjadi tiga bagian dan mencakup tiga kategori kenyamanan di Indonesia meliputi kenyamanan sejuk ( $20,5^{\circ}\text{C}$  hingga  $22,8^{\circ}\text{C}$ ), kenyamanan optimal ( $22,8^{\circ}\text{C}$  hingga  $25^{\circ}\text{C}$ ), dan hampir nyaman ( $25,8^{\circ}\text{C}$  hingga  $27,1^{\circ}\text{C}$ ).

Faktor-faktor berikut dapat mempengaruhi suhu permukaan bumi (Kartasapoetra, 2017) :

- a. Banyaknya radiasi yang diserap setiap hari, setiap bulan, dan setiap tahun.
- b. Dipengaruhi tanah dan air.
- c. Dampak ketinggian, yang menyebabkan suhu turun saat ketinggian bertambah.
- d. Dampak panas yang tersimpan di atmosfer (panas paten).
- e. Pengaruh sudut pada waktu terbitnya matahari. Sinar matahari langsung menyebabkan suhu naik lebih dari sinar matahari tidak langsung.

Panjang siklus gonotropik, frekuensi gigitan, kebiasaan istirahat dan kawin nyamuk, perkembangan virus dalam tubuhnya, dan difusi dipengaruhi oleh suhu udara (Monintja et al., 2021; Wirayoga, 2013; Zambrano et al., 2012). Pada suhu rendah, nyamuk juga dapat bertahan hidup hingga pada suhu  $10^{\circ}\text{C}$ , namun metabolisme nyamuk melambat atau bahkan berhenti ketika suhu turun di bawah ambang batas  $4,5^{\circ}\text{C}$ . Suhu  $25^{\circ}\text{C}$  hingga  $30^{\circ}\text{C}$  adalah kisaran optimal untuk pertumbuhan nyamuk. Selain perubahan lain tersebut, proses fisiologis menjadi

lambat pada suhu diatas  $35^{\circ}\text{C}$  (Kartasapoetra, 2017; Monintja et al., 2021).

b) Curah Hujan

Hujan terjadi ketika uap air atmosfer kondensasi dan diturunkan melalui awan yang mengandung air yang jenuh, setelah mengumpulkan air dari berbagai sumber. Situs kondensasi, ammonia, debu, dan asam sulfat diperlukan agar hujan terbentuk. Bintik-bintik kondensasi ini mampu menarik uap air dari atmosfer. Menurut bagaimana proses presipitasi terwujud, hujan diklasifikasikan yaitu (Kartasapoetra, 2017) :

- a. Hujan konveksi adalah jenis presipitasi yang terbentuk akibat udara yang dipanaskan meluas dan terus naik. Suhu akan menurun seiring dengan naiknya udara hingga kondensasi akhirnya menyebabkan hujan.
- b. Hujan orografis, sejenis curah hujan di mana air didorong ke atas oleh penghalang seperti gunung.
- c. Hujan yang sering turun di pertengahan garis lintang di mana massa udara dan suhu bervariasi dikenal sebagai hujan frontal. Ketika terjadi kenaikan massa udara panas melebihi massa udara dingin maka terjadilah kondensasi dan hujan akan turun.

Volume air yang jatuh sebagai hujan selama periode waktu tertentu di permukaan datar disebut curah hujan. Satuan inci atau milimeter digunakan untuk mengukur curah hujan. Curah hujan terjadi

sebesar 1 mm bermakna curah hujan yang turun setelah titik tersebut tidak mengalir, merembes, atau menguap (Kartasapoetra, 2017). Curah hujan bulanan dibagi menjadi 4 kategori oleh BMKG, antara lain (Bahtiyar et al., 2014) :

- Curah hujan ringan (0 hingga 100 mm),
- Curah hujan sedang (101 hingga 300 mm),
- Curah hujan tinggi (301 s/d 400 mm), dan
- Curah hujan yang sangat tinggi (>400 mm) adalah kategori curah hujan yang berbeda.

Karena banyaknya air yang tertampung di wadah atau area lingkungan lainnya, curah hujan yang tinggi di suatu wilayah akan meningkatkan kemungkinan berkembangbiakan nyamuk, terutama *Aedes aegypti* (Widyantoro et al., 2021).

c) Kelembaban Udara

Kelembaban udara merujuk pada jumlah uap air yang terdapat dalam atmosfer. Salah satu hal yang dapat mengubah kelembaban udara adalah sinar matahari. Saat terkena sinar matahari, kandungan uap air di udara menguap dan akan berpengaruh pada penurunan tingkat kelembaban (Jesiani, Apriansyah dan Adriat, 2019). Kelembaban udara dikenal dengan beberapa istilah, antara lain (Kartasapoetra, 2017; Kurniawati & Rahayu, 2008) :

- a) Kelembaban udara absolut merupakan ukuran massa uap air dalam satuan gram per meter kubik ( $\text{g}/\text{m}^3$ ).

- b) Massa uap air yang terdapat di udara dibagi dengan massa satuan udara (g/kg) dikenal sebagai kelembaban udara spesifik
- c) Kelembaban udara relatif adalah persentase dari rasio antara jumlah uap air yang sebenarnya dalam udara dengan jumlah uap air maksimum yang dapat ditampung oleh udara pada suhu tertentu. Tingkat kelembaban udara relatif berkisar antara 0% sampai 100%, dimana 100% menunjukkan bahwa udara jenuh dengan uap air dan pada akhirnya akan membentuk tetesan air.

Jumlah uap air dalam 1 m<sup>3</sup> udara, yang bervariasi tergantung pada letak permukaan bumi, diukur dalam gram. Tingkat kelembaban udara biasanya tertinggi di garis khatulistiwa dan terendah di garis lintang 40°. Di Indonesia, musim kemarau memiliki tingkat Kelembaban terendah dan musim hujan kelembaban udara paling tinggi (Kartasapoetra, 2017). Kelembaban udara berpengaruh terhadap vektor nyamuk *Aedes aegypti* (Widyantoro et al., 2021). Sekitar 45% nyamuk *Aedes aegypti* betina yang hidup pada rentang suhu di atas 35°C dengan kelembaban 60% akan terhambat sehingga tidak dapat menyebarkan virus *Dengue* karena intensitas pengaruh suhu serta kelembaban dapat menyebabkan nyamuk mati sebelum virus mencapai kelenjar ludahnya (Azhari et al., 2017; Jannah dkk., 2021).

d) Tekanan Udara

Salah satu variabel cuaca yang paling signifikan adalah tekanan udara. Tingkat kerapatan (density) massa udara mempengaruhi

pengamatan cuaca. Definisi tekanan udara adalah gaya yang bekerja untuk mengangkut massa udara di daerah tertentu dari satu lokasi ke lokasi lain. Ketinggian suatu lokasi dan suhu udara merupakan dua parameter yang mempengaruhi tekanan udara di sekitarnya. Jumlah udara di atas suatu lokasi menentukan tekanan udara di sana. Oleh karena itu, suatu titik akan memiliki lebih sedikit udara di atasnya jika semakin tinggi, dan sebaliknya; jika area tersebut menampung lebih banyak udara, tekanannya akan lebih tinggi.

e) Kecepatan Angin

Istilah "angin" mengacu pada gerakan horizontal atau gerakan massa udara. Angin dipindahkan ke daerah bertekanan rendah oleh daerah bertekanan tinggi. Angin memiliki arah dan kecepatan. Banyak kerusakan sering disebabkan oleh kecepatan angin (Kartasapoetra, 2017). Satuan Knot yang setara dengan 1.852 kilometer per jam, digunakan untuk mengukur kecepatan angin (Handoyo, 2011).

Banyak faktor yang berkontribusi terhadap kejadian DBD salah satunya adalah kecepatan angin. Angin cenderung menghambat penerbangan dan berdampak pada oviposisi nyamuk, atau pengendapan telur di lokasi dan habitat yang menguntungkan (Lu et al., 2009). Secara umum, nyamuk kehilangan kemampuannya untuk terbang seiring dengan meningkatnya kecepatan angin (Monintja et al., 2021).



f) Hari Hujan

Hari hujan terjadi ketika curah hujan dalam waktu satu hari tidak melebihi 0,5 mm. Dalam kurun waktu 24 jam dengan curah hujan kumulatif minimal 0,5 mm maka dapat dihitung sebagai satu hari hujan. Jumlah hari hujan nol (0) jika kurang dari ketentuan, meskipun curah hujan tetap diperhitungkan. Unsur iklim ini lebih mementingkan jumlah hari hujan di permukaan bumi daripada jumlah hujan yang turun pada bulan tertentu (Dini, 2009).

Variabel hari hujan tidak secara langsung mempengaruhi kejadian DBD, tetapi mungkin masih berdampak pada seberapa banyak hujan sebenarnya turun. Sebagian hujan dapat menguap ketika mengenai udara kering di permukaan bumi. Hubungan antara intensitas curah hujan dan jumlah hari hujan adalah sebanding. Semakin banyak jumlah hari hujan dalam suatu bulan, intensitas curah hujan akan meningkat. Sebaliknya, jika jumlah hari hujan per bulan lebih sedikit, curah hujan secara keseluruhan akan berkurang (Dini, Fitriani dan Wulandari, 2010).

### C. Kerangka Teori

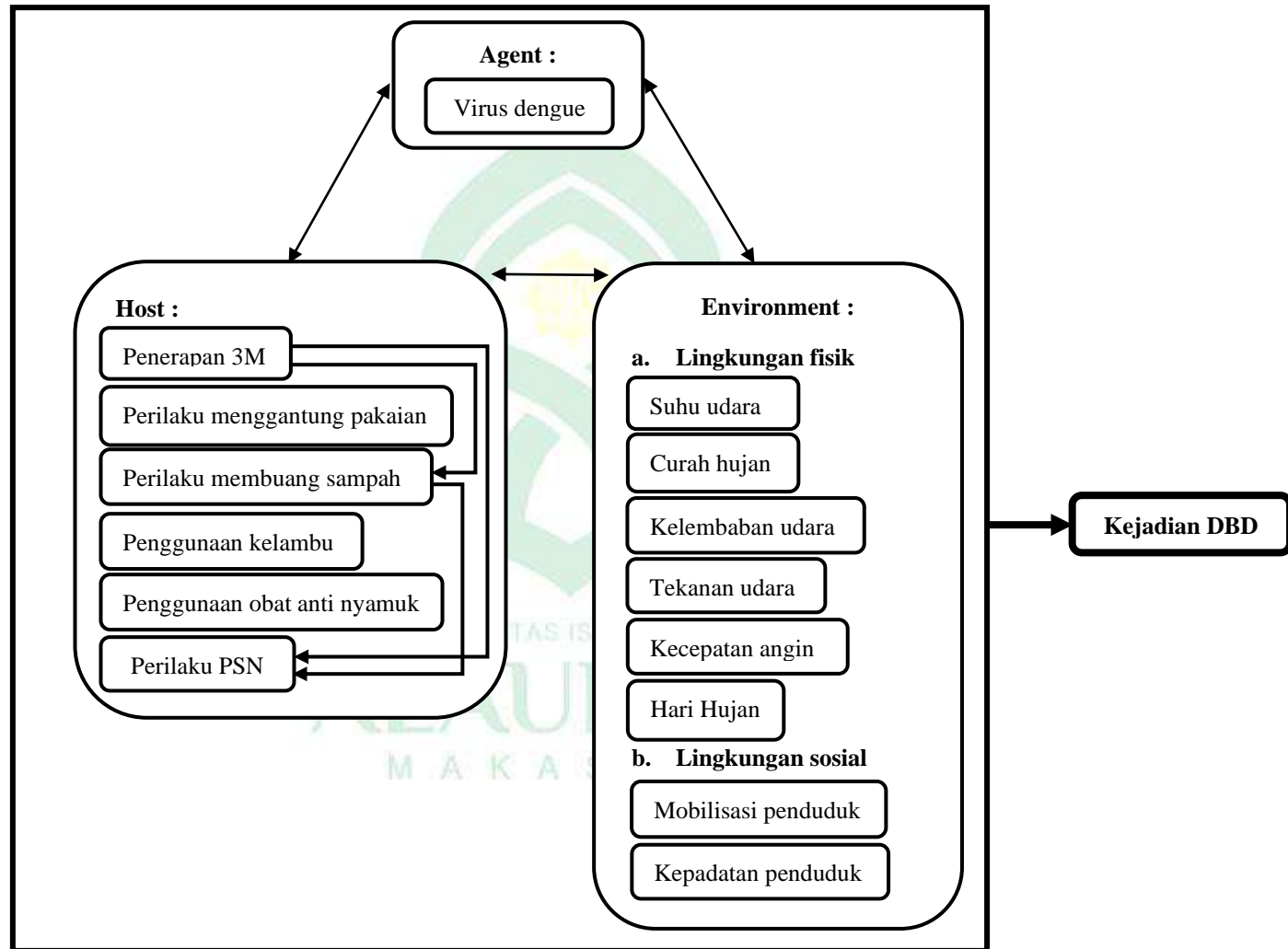

Gambar 2. 7 Diagram Teori Hubungan Iklim dengan Kejadian Segitiga epidemiologi, John Gordon, Modifikasi (Mardiana, 2016)

Berdasarkan teori John Gordon dan segitiga epidemiologi, ada tiga interaksi Agen, pejamu, dan lingkungan adalah kunci penentu berkembangnya suatu penyakit. Penyakit seperti DBD akan diakibatkan oleh ketidakseimbangan antara ketiga variabel tersebut.

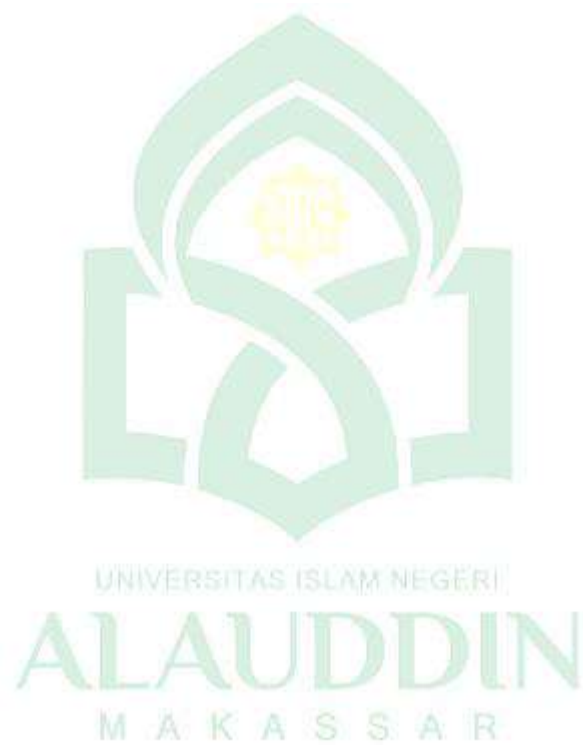

#### D. Kerangka Konsep

Berdasarkan kerangka teori yang dikembangkan dari hasil penelitian sebelumnya, variabel yang ditunjukkan pada diagram dibawah ini dianggap memiliki korelasi yang cukup besar dengan kejadian DBD, yaitu:

Variabel Independen

Variabel Dependen

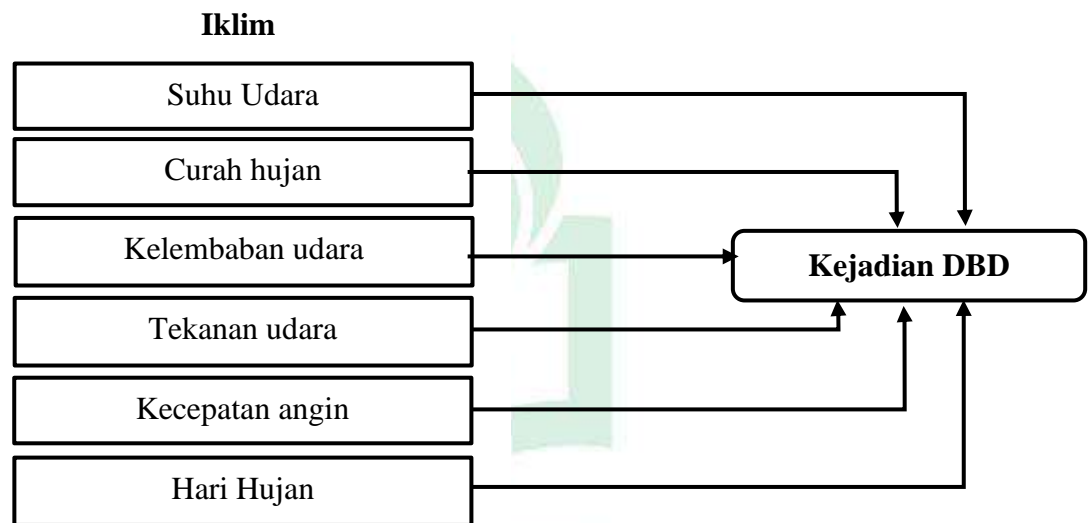

Gambar 2. 8 Diagram Konsep Hubungan Iklim dengan Kejadian DBD

Keterangan :

- : Variabel independen
- : Variabel dependen
- : Arah hubungan

## **BAB III**

### **METODE PENELITIAN**

#### **A. Jenis dan Lokasi Penelitian**

##### **1. Jenis Penelitian**

Penelitian ini menggunakan studi ekologi dengan pendekatan untuk menganalisis adalah analisis deret waktu (*time series analysis*), yang merupakan metode yang digunakan untuk menganalisis data yang dikumpulkan secara berurutan sepanjang waktu. Studi ekologi adalah pengamatan di mana unit yang diperiksa adalah populasi dalam wilayah geografis atau statistik insiden, prevalensi, dan kematian. Studi ekologi dibuat sebagai studi observasional untuk mengevaluasi hubungan antara kejadian temporal suatu penyakit di masyarakat dan variabel risikonya. Dalam penelitian ini, studi tersebut digunakan dalam proses pengujian data sehingga diketahui hubungan antara kondisi iklim dan terjadinya penyakit DBD.

##### **2. Lokasi dan Waktu Penelitian**

Penelitian ini dilaksanakan dari bulan Maret tahun 2023 di Kabupaten Gowa.

## **B. Populasi dan Sampel Penelitian**

### **1. Populasi Penelitian**

Dalam penelitian ini, populasi yang digunakan adalah seluruh hasil pengamatan atau observasi dari variabel penelitian (*dependent* dan *independent*) setiap bulan sejak bulan Januari 2017 hingga bulan Desember 2021 di Kabupaten Gowa.

### **2. Sampel Penelitian**

Seluruh hasil pengamatan bulanan dari kejadian DBD, suhu udara, curah hujan, kelembaban udara, tekanan udara, kecepatan angin, hari hujan, dalam kurun waktu 5 tahun terhitung sejak bulan Januari 2017 hingga bulan Desember 2021 sebanyak 12 bulan dikali 5 tahun yaitu 60 bulan, dijadikan sampel pada penelitian ini. Penentuan ukuran sampel dilakukan secara *exhaustive sampling* (seluruh populasi dijadikan sebagai sampel).

## **C. Metode Pengambilan Data**

### **1. Tahap Persiapan**

Sebelum melaksanakan penelitian, persiapan yang dilakukan adalah membuat surat izin untuk melakukan pengumpulan data.

### **2. Tahap Pengumpulan data**

Data sekunder merupakan sumber data yang digunakan dalam penelitian ini, yang dimana data tersebut berupa :

- a. Data kasus DBD dari Dinas Kesehatan Kabupaten Gowa selama 5 tahun yaitu bulan Januari 2017-Desember 2021.

- b. Data hasil pengukuran yang berupa suhu udara, curah hujan, Kelembaban udara, tekanan udara, kecepatan angin, dan Hari Hujan, dari Badan Meteorologi Klimatologi dan Geofisika Stasiun Klimatologi Gowa, dan beberapa data didapatkan dari laporan Badan Pusat Statistik (BPS) Kabupaten Gowa.

#### **D. Pengolahan dan Analisis Data**

##### 1. Pengolahan Data

Semua data yang mencakup semua variabel baik *dependent* maupun *independent* adalah angka agregat bulanan yang dimasukkan ke dalam satu data set menggunakan software Microsoft Excel agar memudahkan dalam menganalisis secara statistik.

##### 2. Analisis Data

###### a) Analisis Univariat

Tujuan dari analisis ini adalah untuk memberikan gambaran umum mengenai distribusi frekuensi semua variabel, baik variabel dependen maupun independen, faktor tersebut meliputi distribusi frekuensi suhu udara, curah hujan, kelembaban udara, tekanan udara, kecepatan angin, hari hujan, dan jumlah kasus DBD di Kabupaten Gowa tahun 2018 sampai dengan tahun 2022. Dengan justifikasi masing-masing data variabel diperiksa distribusi frekuensinya, analisis ini juga menghitung nilai, rata-rata, maksimum, dan minimum.

## b) Analisis Bivariat

Untuk menguji hubungan antara variabel bebas (suhu udara, curah hujan, kelembaban udara, tekanan udara, kecepatan angin, hari hujan) dengan variabel terikat (kejadian DBD) di Kabupaten Gowa tahun 2018-2022, dilakukan uji analisis bivariat *Pearson Product Moment*, yang dilambangkan dengan "r". Ketika data telah diperiksa normalitasnya dan menghasilkan data normal, koefisien korelasi *Pearson* digunakan dalam uji statistik. Jika data tidak normal, maka uji alternatif yang digunakan adalah uji korelasi *Spearman Rho*.

Terdapat dua interpretasi dari nilai korelasi (r) yang memiliki nilai -1 hingga +1. Nilai yang dihasilkan berupa (+) dan (-) yang bermakna arah hubungan suatu variabel dengan variabel lainnya. Jika  $r = -1$ , maka artinya hubungan antar variabel negative sempurna (ketika variabel satu meningkat, maka variabel lainnya menurun/bertolak belakang). Jika  $r = 1$ , maka artinya hubungan antar variabel positif sempurna (ketika variabel satu meningkat, maka variabel lainnya juga meningkat/searah). Dalam menentukan hubungan linier antara variabel bebas dan terikat, yang perlu dilakukan adalah menghitung koefisien korelasi yang dihasilkan. Jika ( $p < 0,05$ ) maka dapat diartikan bahwa hasil menunjukkan terdapat hubungan yang signifikan.

Analisis bivariat merupakan suatu analisis data yang digunakan untuk mengetahui apa suatu variabel bebas memiliki keterkaitan atau



hubungan dengan variabel terikat (Alini & Indrawati, 2020). Korelasi antara dua variabel secara kualitatif dapat dilihat kekuatannya, yaitu (Paramita & Mukono, 2017) :

- Nilai  $r = 0,0$  hingga  $0,199$  yang artinya hubungan sangat lemah.
- Nilai  $r = 0,2$  hingga  $0,399$  yang artinya hubungan lemah.
- Nilai  $r = 0,4$  hingga  $0,599$  yang artinya hubungan sedang.
- Nilai  $r = 0,6$  hingga  $0,799$  yang artinya hubungan kuat.
- Nilai  $r = 0,9$  hingga  $1,000$  yang artinya hubungan sangat kuat.

#### **E. Penyajian Data**

Dalam penelitian ini, data yang diolah serta dianalisis disajikan dalam bentuk grafis sebagai gambaran dari setiap variabel yang diteliti. Selain itu, bentuk tabel juga menjadi gambaran serta interpretasi pembahasan pada hasil penelitian.

## **BAB IV**

### **HASIL DAN PEMBAHASAN**

#### **A. Hasil Penelitian**

##### **1. Gambaran Umum Kabupaten Gowa**

###### **a. Letak Geografis Kabupaten Gowa**

Kabupaten Gowa secara astronomis terletak pada  $5.0829342862^{\circ}$  Lintang Utara dan  $5.577305437^{\circ}$  Lintang Selatan, kemudian berada pada  $119.3773^{\circ}$  Bujur Barat dan  $120.0317^{\circ}$  Bujur Timur. Kota Makassar dan Kabupaten Takalar menjadi daerah yang berbatasan dengan Kabupaten Gowa di sebelah barat. Jika dilihat dari arah utara, Kabupaten Gowa merupakan daerah otonom yang bertetangga dengan Kota Makassar dan Kabupaten Maros. Di sebelah timur, Kabupaten Gowa berbatasan dengan Kabupaten Takalar dan Jeneponto. Daerah yang berada pada bagian selatan di Provinsi Sulawesi Selatan yaitu Kabupaten Gowa dan di sebelah selatan berbatasan dengan Kabupaten Sinjai, Bulukumba, dan juga Bantaeng (BPS, 2023).

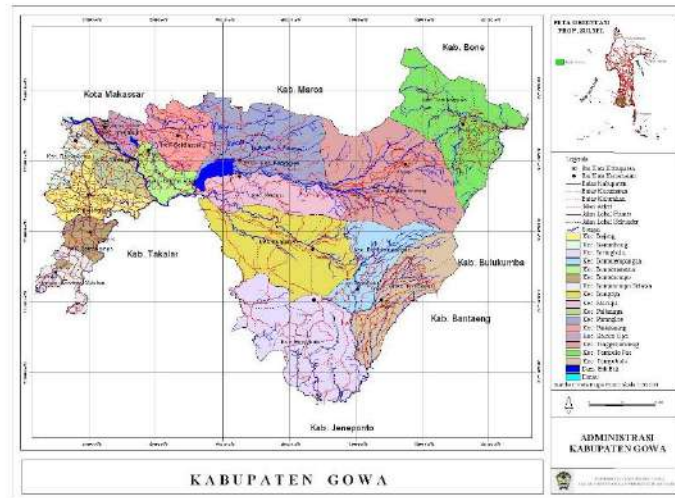

Gambar 4. 1 Kabupaten Gowa (Peta Kabupaten Gowa)

Sumber : (BPS,2023)

#### b. Keadaan Iklim Kabupaten Gowa

Adapun rata-rata keadaan iklim di Kabupaten Gowa Tahun

2021 yaitu :

- 1) Suhu udara : 26,09°
- 2) Curah hujan : 325,8 mm
- 3) Kelembaban udara : 74,4 %
- 4) Tekanan udara : 1.008,8 kgm<sup>3</sup>
- 5) Kecepatan angin : 2,8 Knots
- 6) Lama penyinaran matahari : 49,07 %

#### c. Kondisi Demografi

Wilayah Kabupaten Gowa memiliki luas wilayah ±1.883,33 km<sup>3</sup> (3,01% dari luas Provinsi Sulawesi Selatan), dan wilayahnya

telah dimekarkan menjadi 18 kecamatan dan 167 desa/kelurahan pada tahun 2022. Dataran tinggi menjadi mayoritas wilayah di Kabupaten Gowa yaitu sekitar 72,26% yang tersebar pada 9 kecamatan diantaranya kecamatan Manuju, Bungaya, Rompio Pao, Bontolemngan, Parigi, Biringbulu, Parangloe, Tinggimoncong dan Tompobulu. Sembilan kecamatan lainnya yaitu Bontonompo Selatan, Bontonompo, Bajeng Barat, Barombang, Bontomarannu, Bajeng, Pattallassang, Pallangga, dan Somba Opu terletak di dataran rendah (27,74%) (BPS, 2023).

d. Kependudukan

Setiap tahunnya, jumlah penduduk Kabupaten Gowa terus bertambah. Jumlah penduduk Kabupaten Gowa adalah 724.200 pada tahun 2017, dan meningkat sebanyak 49.115 selama lima tahun berikutnya, mencapai 773.315 pada tahun 2021. Data jumlah kependudukan bersumber dari Badan Pusat Statistik (BPS) Kabupaten Gowa yang dapat dilihat pada Tabel 4.1, sedangkan komposisi kepadatan penduduk di Kabupaten Gowa dari 2017-2021 dapat dilihat pada Gambar 4.2.

**Tabel 4. 1 Jumlah Penduduk Menurut Kecamatan di Kabupaten Gowa Tahun 2017-2021**

No	Kecamatan	Jumlah Penduduk				
		2017	2018	2019	2020	2021
1.	Bontonompo	42.058	42.277	42.446	44.998	45.294
2.	Tompobulu	30.757	30.876	30.957	28.393	28.208
3.	Pallangga	122.752	126.334	129.957	127.837	130.219
4.	Bajeng	68.228	68.826	69.357	72.066	72.608
5.	Pattallassang	23.833	24.022	24.188	20.254	31.014
6.	Somba Opu	166.507	172.094	177.802	156.108	157.826
7.	Barombong	39.507	40.135	40.739	45.192	46.082
8.	Tinggimoncong	23.501	23.593	23.655	23.332	23.298
9.	Bungaya	16.824	16.889	16.933	16.742	16.721
10.	Parangloe	18.250	18.429	18.591	18.628	18.718
11.	Bontomarannu	34.840	35.248	35.628	41.016	41.835
12.	Parigi	13.895	13.949	13.987	13.289	13.222
13.	Tombolo Pao	28.791	28.845	29.064	29.779	29.880
14.	Manuju	14.961	15.019	15.059	14.591	14.545
15.	Biringbulu	34.340	34.474	34.565	30.073	29.877
16.	Bontolempangan	14.153	14.209	14.246	14.781	14.832
17.	Bontonompo Selatan	30.473	30.631	30.754	32.118	32.283
18.	Bajeng Barat	24.530	24.657	24.756	26.639	26.853
<b>Total</b>		<b>748.200</b>	<b>760.607</b>	<b>772.684</b>	<b>765.836</b>	<b>773.315</b>

Sumber : Badan Pusat Statistik (BPS) Kabupaten Gowa, 2018-2022

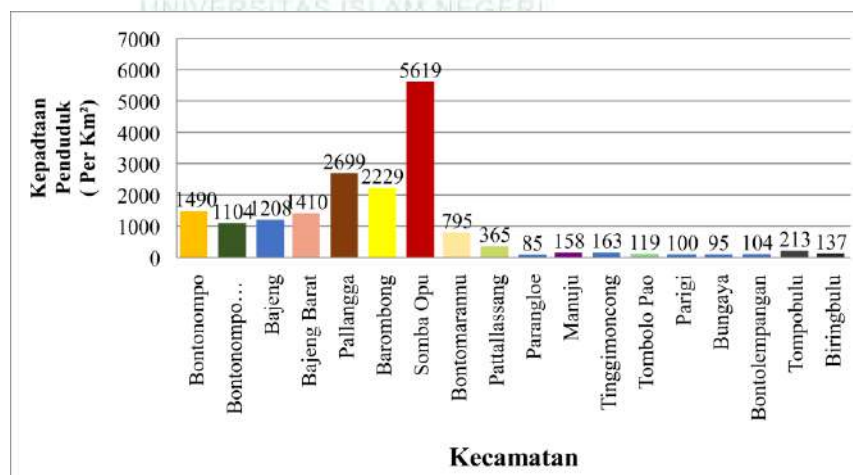

**Gambar 4. 5 Komposisi Kepadatan Penduduk Menurut Kecamatan di Kabupaten Gowa Tahun 2021**

Sumber : Badan Pusat Statistik (BPS) Kabupaten Gowa, 2018-2022

Di Kabupaten Gowa, persebaran kepadatan penduduk pada tahun 2021 relatif tidak merata. Jumlah penduduk terbanyak pada tahun 2021 berada di Kecamatan Somba Opu yaitu sebanyak 157.826 jiwa dan menjadi wilayah dengan kepadatan penduduk tertinggi yaitu 5.619 jiwa/km<sup>2</sup> atau menyumbang 20,41% kepadatan penduduk di Kabupaten Gowa. Kecamatan Somba Opu yang letak ibu kota kecamatan berada di wilayah Sungguminasa dan menjadi pusat penduduk. Selain itu, Kecamatan Sombaopu juga termasuk salah satu wilayah yang berada di dataran rendah dengan luas 28,09 km<sup>2</sup> atau menyumbang sekitar 1,49 % dari luas Kabupaten Gowa. Sedangkan, jumlah penduduk terkecil berada di kecamatan Parigi sebanyak 13.222 jiwa, akan tetapi kepadatan penduduk terendah pada tahun 2021 berada di kecamatan Parangloe yaitu 85 jiwa/km<sup>2</sup>. Kecamatan Parangloe termasuk wilayah berada di dataran tinggi yang ibukota kecamatan ada di wilayah Lanna. Kecamatan Parangloe memiliki luas wilayah yaitu 221,26 km<sup>2</sup> atau menyumbang sekitar 11,75% dari luas wilayah Kabupaten Gowa (BPS, 2023).

## 2. Analisis Univariat

### a. Kasus Demam Berdarah *Dengue* (DBD) di Kabupaten Gowa tahun 2017-2021

Berdasarkan laporan Dinas Kesehatan Kabupaten Gowa, diperoleh informasi mengenai gambaran fluktuasi kasus Demam Berdarah *Dengue* (DBD) per bulan mulai tahun 2017-2021 dapat dilihat pada Gambar 4.3.

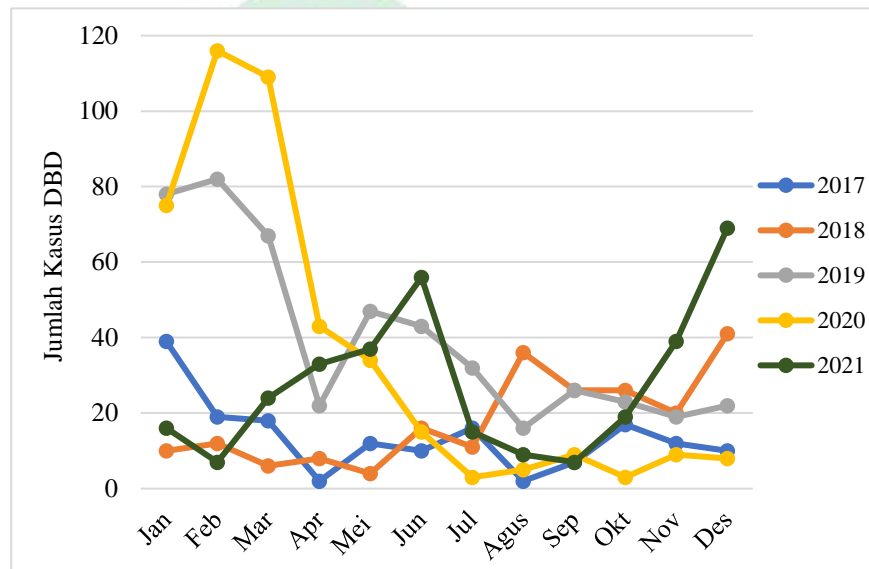

Gambar 4. 9 Prevalensi Kasus DBD Per Bulan di Kabupaten Gowa Tahun 2017-2021

Berdasarkan Gambar 4.3, kejadian penyakit DBD di Kabupaten Gowa dari tahun 2017 sampai dengan tahun 2021 berfluktuasi setiap tahunnya. Di tahun 2019, meningkat signifikan di awal bulan sebelum kembali turun di pertengahan bulan. Puncak kejadian DBD terjadi pada bulan Januari hingga Maret di tahun 2020 yang kemudian secara progresif menurun kembali.

**Tabel 4. 2 Kasus DBD Per Bulan di Kabupaten Gowa Tahun 2017-2021**

Bulan	Kasus DBD (Tahun)				
	2017	2018	2019	2020	2021
Januari	39	10	78	75	16
Februari	19	12	82	116	7
Maret	18	6	67	109	24
April	2	8	22	43	33
Mei	12	4	47	34	37
Juni	10	16	43	15	56
Juli	16	11	32	3	15
Agustus	2	36	16	5	9
September	7	26	26	9	7
Oktober	17	26	23	3	19
November	12	20	19	9	39
Desember	10	41	22	8	69
<b>Mean</b>	<b>13,66</b>	<b>18,00</b>	<b>39,75</b>	<b>35,75</b>	<b>27,58</b>
<b>Mean 2017-2021</b>	<b>26,95</b>				

*Sumber : BPS yang telah diolah.*

Pada tahun 2017-2021, prevalensi DBD bervariasi dan rata-rata kasus tertinggi terjadi pada bulan Juni dan Desember. Tahun 2020 di bulan Februari menjadi prevalensi kasus DBD tertinggi yaitu sebanyak 116 kasus. Pada bulan April dan Agustus 2017 memiliki prevalensi kasus DBD terendah dimana terdapat dua kasus di masing-masing bulan.

Data prevalensi DBD dianggap normal karena hasil uji normalitas distribusi data prevalensi DBD pada tabel 4.2 dengan menggunakan nilai skewness dan standard error menunjukkan angka  $\leq 2$  yaitu 1.772.



## b. Suhu Udara

Berdasarkan hasil observasi Badan Meteorologi Klimatologi dan Geofisika (BMKG) yang hasil pengukuran tersebut diambil dari laporan Badan Pusat Statistik (BPS), diperoleh informasi mengenai gambaran fluktuasi suhu per bulan mulai tahun 2017-2021 dapat dilihat pada Gambar 4.4.

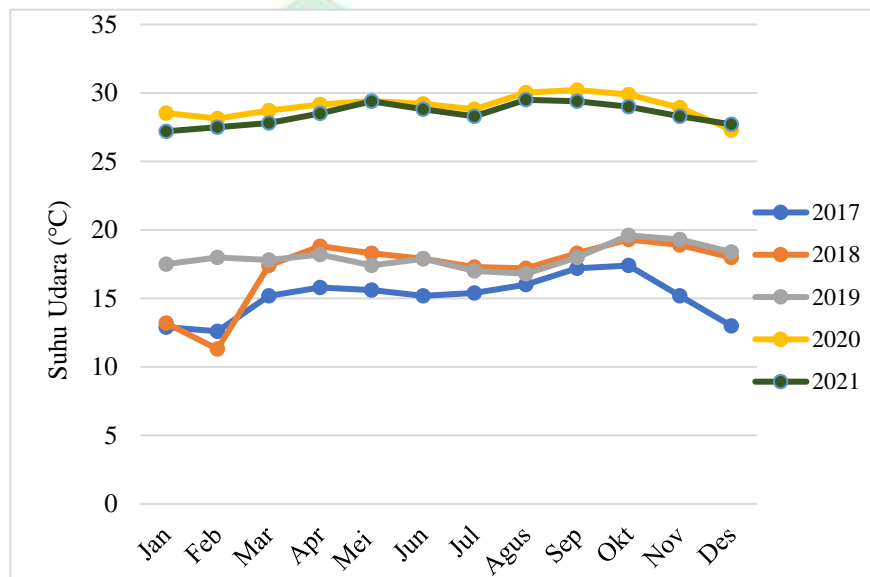

Gambar 4. 13 Grafik Fluktuasi Rata-rata Suhu Udara Perbulan di Kabupaten Gowa Tahun 2017-2021

Di Kabupaten Gowa, rata-rata suhu udara bervariasi dari tahun 2017-2021. Suhu di Kabupaten Gowa umumnya berada pada 15-30°C, meskipun pada tahun 2020 rata-rata suhu di Kabupaten Gowa lebih dari 29°C. Selama tahun 2017-2021, rata-rata suhu wilayah yang berada di Kabupaten Gowa adalah 21,26°C. Rata-rata suhu setiap tahun sejak tahun 2017-2021 terus mengalami peningkatan

antara 0,61-9,48°C dengan peningkatan rata-rata suhu yang paling signifikan terjadi pada tahun 2019 ke 2020, yaitu sebesar 9,48°C.

**Tabel 4. 3 Suhu Udara Per Bulan di Kabupaten Gowa Tahun 2017-2021**

Bulan	Suhu Udara dalam °C (Tahun)				
	2017	2018	2019	2020	2021
Januari	12,9	13,2	17,5	28,5	27,2
Februari	12,6	11,3	18,0	28,1	27,5
Maret	15,2	17,4	17,8	28,7	27,8
April	15,8	18,8	18,2	29,1	28,5
Mei	15,6	18,3	17,4	29,4	29,4
Juni	15,2	17,9	17,9	29,2	28,8
Juli	15,4	17,3	17,0	28,8	28,3
Agustus	16,0	17,2	16,8	30,0	29,5
September	17,2	18,3	18,0	30,2	29,4
Oktober	17,4	19,3	19,6	29,8	29,0
November	15,2	18,9	19,3	28,9	28,3
Desember	13,0	18,0	18,4	27,3	27,7
<b>Mean</b>	<b>15,12</b>	<b>17,15</b>	<b>17,99</b>	<b>29,02</b>	<b>28,45</b>
<b>Mean 2017-2021</b>	<b>21,55</b>				

Sumber : BPS yang telah diolah.

Tahun 2020 menjadi tahun dengan suhu rata-rata tertinggi di Kabupaten Gowa sebesar 29,02°C, sedangkan suhu rata-rata terendah sebesar 15,12°C terjadi pada tahun 2017. Suhu udara tertinggi yang tercatat antara tahun 2017-2021 adalah 30,22°C, sedangkan suhu udara terendah yang tercatat adalah 11,30°C. Data suhu udara dianggap berdistribusi normal karena hasil uji normalitas dengan menggunakan nilai skewness dan standar errornya menunjukkan angka  $\leq 2$  yaitu 0,213.

### c. Curah Hujan

Berdasarkan hasil observasi Badan Meteorologi Klimatologi dan Geofisika (BMKG) yang hasil pengukuran tersebut diambil dari laporan Badan Pusat Statistik (BPS), diperoleh informasi mengenai gambaran fluktuasi curah hujan per bulan mulai tahun 2017-2021 dapat dilihat pada Gambar 4.5.

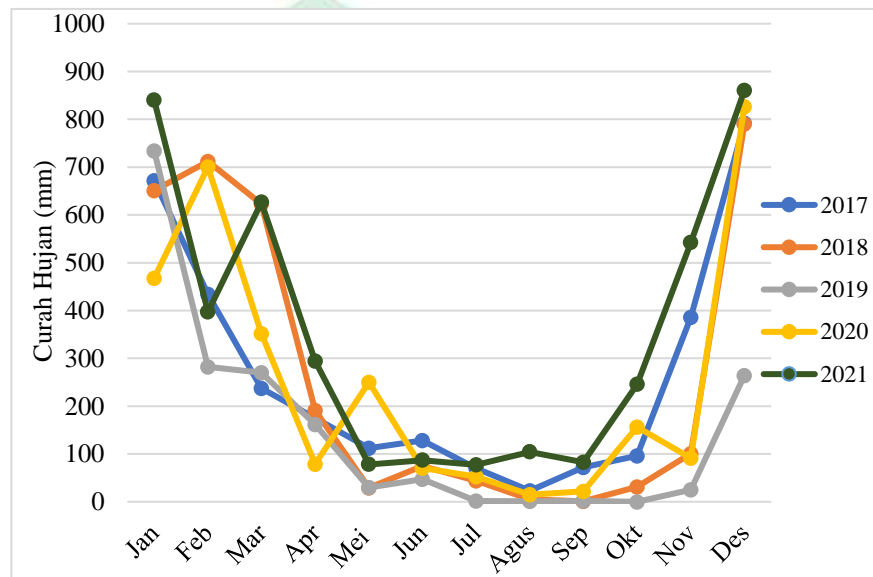

Gambar 4. 14 Grafik Fluktuasi Rata-rata Curah Hujan Perbulan di Kabupaten Gowa Tahun 2017-2021

Dari tahun 2017-2021 Kabupaten Gowa mengalami curah hujan yang bervariasi. Dari tahun 2019 ke 2020 mengalami peningkatan yang signifikan dengan rata-rata 151,4 mm dan puncak 256,8 mm pada tahun 2020. Antara tahun 2018 dan 2019, terjadi penurunan curah hujan yang signifikan rata-rata sebesar 105,4 mm.

**Tabel 4. 4 Curah Hujan Per Bulan di Kabupaten Gowa Tahun 2017-2021**

Bulan	Curah Hujan dalam mm (Tahun)				
	2017	2018	2019	2020	2021
Januari	672	651	734	467,6	839,9
Februari	434	712	282	700,3	397,0
Maret	237	623	270	351,5	626,3
April	175	191	162	78,8	294,0
Mei	112	29	30	249,9	78,1
Juni	128	75	47	70,6	87,0
Juli	70	44	2	52,3	77,3
Agustus	23	5	1	14,8	104,2
September	72	1	2	22,0	82,5
Oktober	96	31	0	156,5	245,4
November	386	101	25	91,6	542,0
Desember	792	790	264	826,2	860,3
<b>Mean</b>	<b>266,4</b>	<b>271,0</b>	<b>151,5</b>	<b>256,8</b>	<b>352,8</b>
<b>Mean 2017-2021</b>	<b>259,7</b>				

*Sumber : BPS yang telah diolah.*

Rata-rata curah hujan pada tahun 2017 hingga tahun 2021 sebesar 259,7 mm, dengan curah hujan maksimum terjadi pada tahun 2021 sebesar 325,8 mm. Adapun curah hujan tahunan terendah terjadi pada tahun 2019 sebesar 151,4 mm. Selain itu, dari tahun 2017 hingga 2021 curah hujan rata-rata terendah adalah 0,00 mm. Rata-rata curah hujan tertinggi sejak 2017–2021 adalah 860,30 mm.

Distribusi data curah hujan dikatakan normal dengan memanfaatkan nilai skewness dan standar error yang menampilkan angka  $\leq 2$  yaitu 0,988.

#### d. Kelembaban Udara

Berdasarkan hasil observasi Badan Meteorologi Klimatologi dan Geofisika (BMKG), yang hasil pengukuran tersebut diambil dari laporan Badan Pusat Statistik (BPS), diperoleh informasi mengenai gambaran fluktuasi Kelembaban udara per bulan mulai tahun 2017-2021 dapat dilihat pada Gambar 4.6.

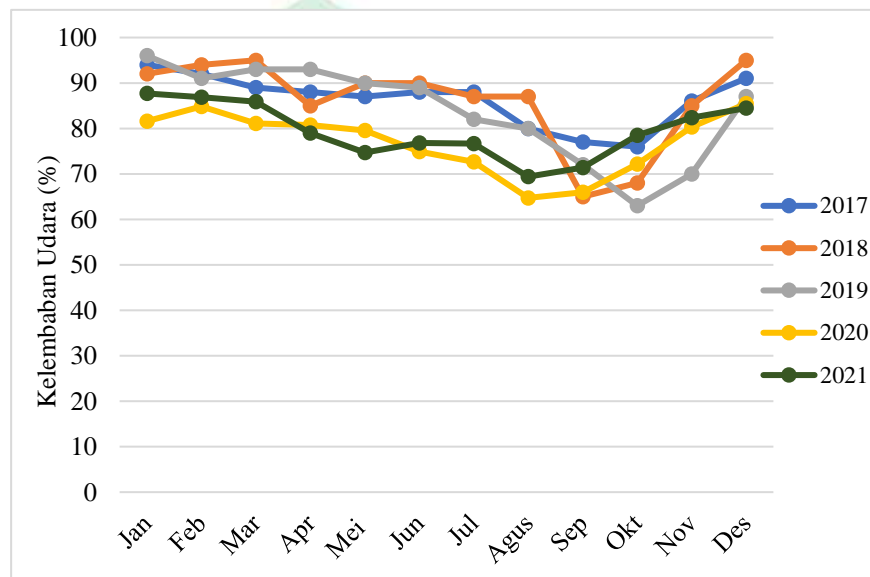

Gambar 4. 15 Grafik Fluktuasi Rata-rata Kelembaban Udara Perbulan di Kabupaten Gowa Tahun 2017-2021

Sejak tahun 2017 hingga 2019, rata-rata kelembaban udara di Kabupaten Gowa terus menurun dan kemudian naik pada tahun 2020 dan 2021. Di Kabupaten Gowa kelembaban udara relatif berkisar antara 76% hingga 86%. Kelembaban udara rata-rata terbesar antara tahun 2017 dan 2021 adalah 96,00%. Kelembaban udara terendah adalah 63,00% pada tahun 2019.

**Tabel 4. 5 Kelembaban Udara Per Bulan di Kabupaten Gowa Tahun 2017-2021**

Bulan	Kelembaban Udara dalam % (Tahun)				
	2017	2018	2019	2020	2021
Januari	94	92	96	81,6	87,7
Februari	92	94	91	84,8	86,9
Maret	89	95	93	81,1	85,9
April	88	85	93	80,7	79,0
Mei	87	90	90	79,5	74,7
Juni	88	90	89	74,9	76,8
Juli	88	87	82	72,6	76,7
Agustus	80	87	80	64,7	69,4
September	77	65	72	65,9	71,4
Oktober	76	68	63	72,2	78,5
November	86	85	70	80,3	82,4
Desember	91	95	87	85,4	84,5
<b>Mean</b>	<b>86,3</b>	<b>86,0</b>	<b>83,8</b>	<b>77,0</b>	<b>79,4</b>
<b>Mean 2017-2021</b>	<b>82,5</b>				

Sumber : BPS yang telah diolah.

Tahun 2017 menjadi tahun dengan kelembaban udara rata-rata terbesar di Kabupaten Gowa yaitu 86,3%. Kelembaban rata-rata terendah di Kabupaten Gowa sebesar 76,3%. Data kelembaban udara dilakukan uji normalitas dengan menggunakan nilai skewness, dan temuan menunjukkan bahwa data tersebut berdistribusi normal karena kesalahan standar adalah  $\leq 2$  yaitu - 0,533.

e. Tekanan Udara

Berdasarkan hasil observasi Badan Meteorologi Klimatologi dan Geofisika (BMKG) yang hasil pengukuran tersebut diambil dari laporan Badan Pusat Statistik (BPS), diperoleh informasi mengenai gambaran fluktuasi tekanan udara per bulan mulai tahun 2017-2021 dapat dilihat pada Gambar 4.7.

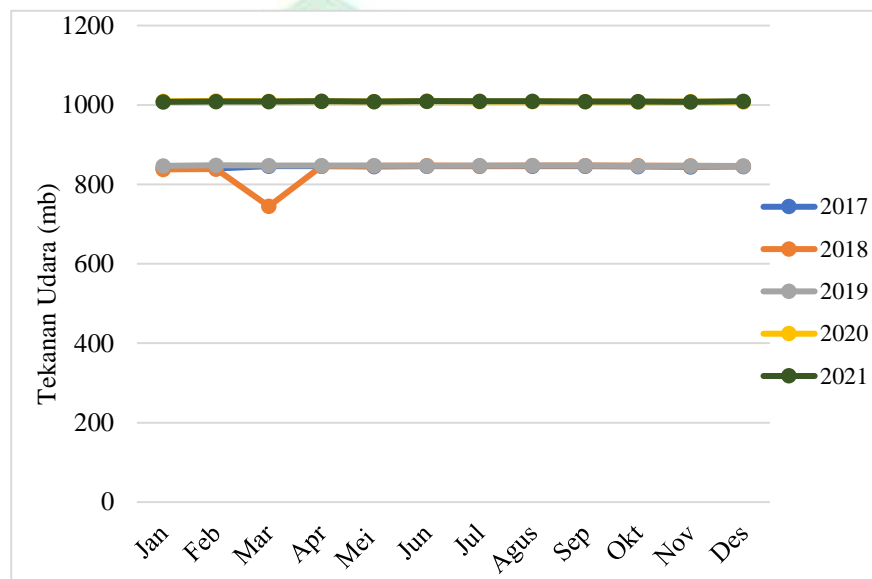

Gambar 4. 16 Grafik Fluktuasi Rata-rata Tekanan Udara Perbulan di Kabupaten Gowa Tahun 2017-2021

Hasil pengukuran tekanan udara di Kabupaten Gowa dari tahun 2017 hingga tahun 2021 pada dasarnya identik. Peningkatan tekanan udara yang signifikan terjadi pada tahun 2019 dengan rata-rata 776,5 mb dan mengalami kenaikan sekitar 232,5 mb pada tahun 2020 dengan rata-rata 1.009,0 mb. Adapun penurunan rata-rata

tekanan udara yang cukup besar terjadi pada tahun 2018 ke 2019 dengan selisih 60,4 mb.

**Tabel 4. 6 Tekanan Udara Per Bulan di Kabupaten Gowa Tahun 2017-2021**

Bulan	Tekanan Udara dalam mb (Tahun)				
	2017	2018	2019	2020	2021
Januari	840,7	838,0	846,9	1.009,4	1.007,9
Februari	840,0	838,7	848,2	1.010,1	1.008,9
Maret	846,0	744,9	847,4	1.009,8	1.008,8
April	846,0	846,0	847,6	1.009,7	1.009,4
Mei	845,0	846,5	847,2	1.008,9	1.008,3
Juni	845,7	847,2	846,9	1.009,2	1.009,8
Juli	846,0	846,7	847,2	1.008,6	1.009,4
Agustus	846,0	847,3	847,3	1.009,0	1.009,6
September	846,0	847,2	847,9	1.008,6	1.009,0
Oktober	845,0	847,3	846,5	1.008,0	1.008,7
November	844,0	847,0	846,6	1.008,5	1.007,9
Desember	845,0	846,3	846,5	1.008,2	1.009,2
<b>Mean</b>	<b>844,6</b>	<b>836,9</b>	<b>847,1</b>	<b>1.009,0</b>	<b>1.008,8</b>
<b>Mean 2017-2021</b>	<b>909,3</b>				

Sumber : BPS yang telah diolah.

Sejak tahun 2017-2021 rata-rata tekanan udara yaitu 909,32 mb dengan nilai rata-rata tekanan udara tertinggi terjadi pada tahun 2020 yaitu 1.009,00 mb sedangkan rata-rata tekanan udara terendah yaitu 836,92 mb pada tahun 2018. Tekanan udara terendah sejak tahun 2017-2021 terjadi pada tahun 2018 dengan tekanan udara 744,90 mb sedangkan tekanan udara tertinggi terjadi pada tahun 2020 dengan 1.010,14 mb. Distribusi data dianggap normal setelah hasil uji normalitas untuk data tekanan udara dihitung dengan



menggunakan nilai skewness dan standar error menunjukkan angka  $\leq 2$  yaitu 0,313.

f. Kecepatan Angin

Berdasarkan hasil observasi Badan Meteorologi Klimatologi dan Geofisika (BMKG) yang hasil pengukuran tersebut diambil dari laporan Badan Pusat Statistik (BPS), diperoleh informasi mengenai gambaran fluktuasi kecepatan angin per bulan mulai tahun 2017-2021 dapat dilihat pada Gambar 4.8.

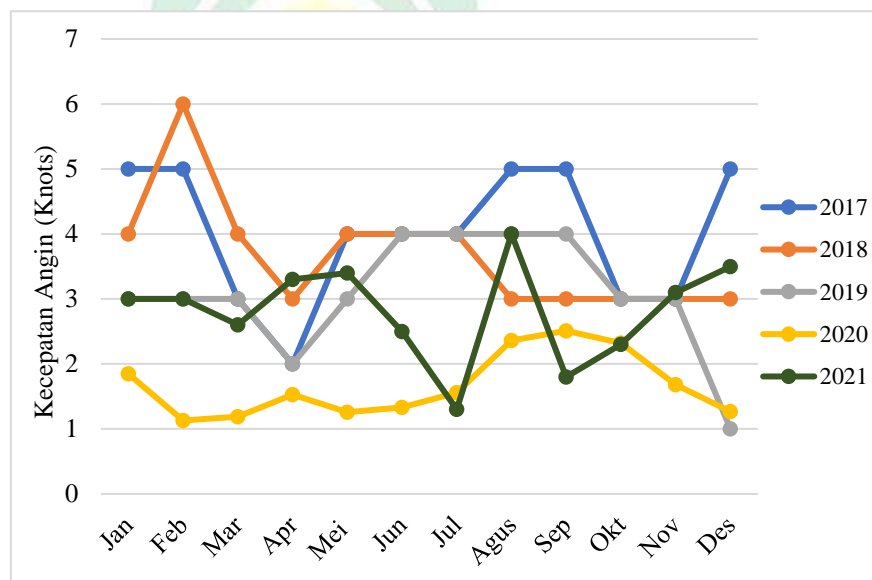

Gambar 4. 17 Grafik Fluktuasi Rata-rata Kecepatan Angin Perbulan di Kabupaten Gowa Tahun 2017-2021

Kecepatan angin di wilayah Kabupaten Gowa bervariasi dari tahun 2017 hingga 2021. Hasil pengukuran kecepatan angin di Kabupaten Gowa berkisar antara 1-6 knot, dengan kecepatan angin

maksimum yang terjadi pada tahun 2017 hingga 2021 sebesar 6 knot. Sedangkan, angka kecepatan angin terendah sebesar 1 knots.

**Tabel 4. 7 Kecepatan Angin Per Bulan di Kabupaten Gowa Tahun 2017-2021**

Bulan	Kecepatan Angin dalam knots (Tahun)				
	2017	2018	2019	2020	2021
Januari	5	4	3	1,8	3,0
Februari	5	6	3	1,1	3,0
Maret	3	4	3	1,1	2,6
April	2	3	2	1,5	3,3
Mei	4	4	3	1,2	3,4
Juni	4	4	4	1,3	2,5
Juli	4	4	4	1,5	1,3
Agustus	5	3	4	2,3	4,0
September	5	3	4	2,5	1,8
Oktober	3	3	3	2,3	2,3
November	3	3	3	1,6	3,1
Desember	5	3	1	1,2	3,5
<b>Mean</b>	<b>4,0</b>	<b>3,6</b>	<b>3,0</b>	<b>1,6</b>	<b>2,8</b>
<b>Mean 2017-2021</b>	<b>3,04</b>				

Sumber : BPS yang telah diolah.

Berdasarkan tabel 4.7, tahun 2017 merupakan tahun dengan rata-rata kecepatan angin tertinggi di Kabupaten Gowa di 5 tahun terakhir yang memiliki rata-rata 4,0 knot. Rata-rata kecepatan angin terendah di Kabupaten Gowa sebesar 1,6 knot terjadi pada tahun 2020. Nilai skewness dan standar errornya digunakan untuk menentukan hasil uji normalitas data kecepatan angin, dan hasil analisis menunjukkan angka  $\leq 2$  yaitu 0,162 oleh karena itu dapat disimpulkan bahwa data berdistribusi normal.

g. Hari Hujan

Berdasarkan hasil observasi Badan Meteorologi Klimatologi dan Geofisika (BMKG) yang diambil dari laporan Badan Pusat Statistik (BPS), diperoleh informasi mengenai gambaran fluktuasi hari hujan per bulan mulai tahun 2017-2021 dapat dilihat pada Gambar 4.9.

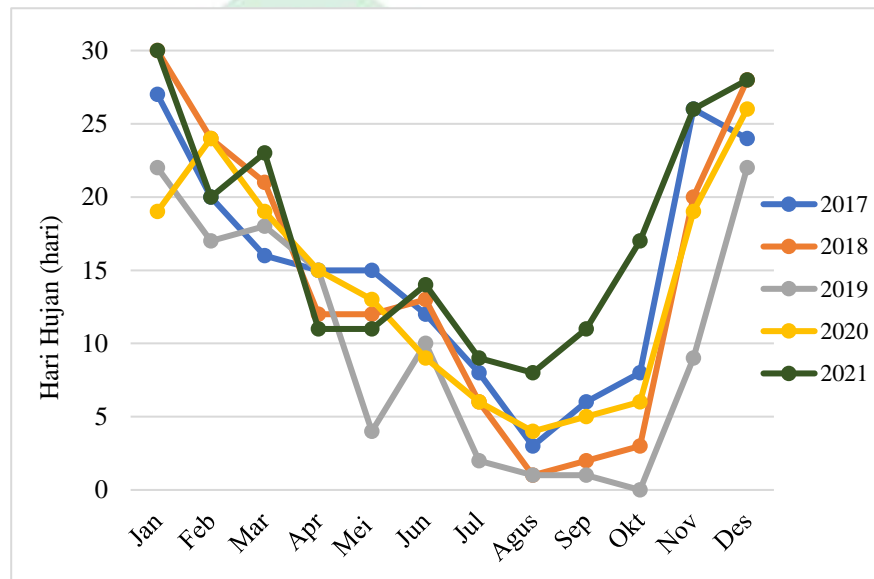

Gambar 4. 18 Grafik Fluktuasi Rata-rata Hari Hujan Perbulan di Kabupaten Gowa Tahun 2017-2021

Di Kabupaten Gowa, jumlah hari hujan terjadi secara seragam mulai tahun 2017-2021 yaitu mengikuti musim yang ada di wilayah Indonesia yaitu musim hujan dan kemarau. Musim hujan atau jumlah hari hujan yang terjadi pada tahun 2017-2021 mengalami peningkatan pada akhir bulan hingga awal bulan (November-Maret)

dan pada bulan April-Mei merupakan bulan peralihan dari musim hujan ke musim kemarau. Jumlah hari hujan yang paling banyak terjadi pada bulan Januari 2018 dan 2021 dimana hujan terjadi selama sebulan penuh (30 hari). Adapun paling sedikit terjadi pada bulan Oktober 2019 dimana selama sebulan penuh, tidak pernah terjadi hujan.

**Tabel 4. 8 Hari Hujan Per Bulan di Kabupaten Gowa Tahun 2017-2021**

Bulan	Hari Hujan dalam hari (Tahun)				
	2017	2018	2019	2020	2021
Januari	27	30	22	19	30
Februari	20	24	17	24	20
Maret	16	21	18	19	23
April	15	12	15	15	11
Mei	15	12	4	13	11
Juni	12	13	10	9	14
Juli	8	6	2	6	9
Agustus	3	1	1	4	8
September	6	2	1	5	11
Oktober	8	3	0	6	17
November	26	20	9	19	26
Desember	24	28	22	26	28
<b>Mean</b>	<b>15,00</b>	<b>14,33</b>	<b>10,08</b>	<b>13,75</b>	<b>17,33</b>
<b>Mean 2017-2021</b>	<b>14,10</b>				

*Sumber : BPS yang telah diolah.*

Hasil perhitungan variabel hari hujan di Kabupaten Gowa dari tahun 2017 sampai dengan tahun 2021 ditunjukkan pada Tabel 4.8, dimana nilai terbesar adalah 30 hari hujan dan nilai minimum adalah 0 hari atau disebut dengan bulan tanpa hujan. Untuk tahun 2017

sampai dengan tahun 2021 rata-rata hari hujan Kabupaten Gowa adalah 14,10. Hasil analisis dengan 0,130 (dibawah  $\leq 2$ ) menunjukkan bahwa data hari hujan berdistribusi normal sesuai dengan uji normalitas data hari hujan menggunakan nilai skewness dan standard error.

### 3. Analisis Bivariat

#### a. Hubungan Kejadian Demam Berdarah *Dengue* (DBD) dengan Suhu Udara

Hasil uji korelasi antara suhu udara dengan kejadian Demam Berdarah *Dengue* (DBD) ditunjukkan pada tabel 4.9 sebagai berikut.

**Tabel 4. 9 Hasil Analisis Korelasi Suhu Udara dengan Kejadian Demam Berdarah *Dengue* (DBD) di Kabupaten Gowa Tahun 2017-2021**

Variabel	Data Kejadian DBD			
	Koef. Korelasi (r)	Sig. (p)	Jumlah (n)	Ket.
Suhu Udara	0,168	0,199	60	Tidak ada hubungan yang bermakna

Hasil uji korelasi *Pearson* antara data kejadian DBD dengan suhu udara menunjukkan tidak ada hubungan yang signifikan antara

suhu udara dengan data kasus DBD di Kabupaten Gowa tahun 2017–2021 yang menunjukkan nilai  $p = 0,199$  (lebih besar dari  $\alpha$  yaitu 0,05). Meskipun hasil analisis mendapatkan nilai  $r$  sebesar 0,168 yang berarti positif atau searah dengan kekuatan korelasi yang lemah, namun nilai  $r$  (arah hubungan) tidak memiliki makna karena nilai  $p$  lebih besar dari 0,05.

b. Hubungan Demam Berdarah *Dengue* (DBD) dengan Curah Hujan

Hasil uji korelasi antara curah hujan dengan kejadian Demam Berdarah *Dengue* (DBD) ditunjukkan pada tabel 4.10 sebagai berikut.

**Tabel 4. 10 Hasil Analisis Korelasi Curah Hujan dengan Kejadian Demam Berdarah *Dengue* (DBD) di Kabupaten Gowa Tahun 2017-2021**

Variabel	Data Kejadian DBD			
	Koef. Korelasi (r)	Sig. (p)	Jumlah (n)	Ket.
Curah Hujan	0,291	0,024	60	Ada hubungan yang bermakna dengan arah hubungan positif

Hasil analisis menggunakan uji *Pearson* antara curah hujan dengan data kejadian DBD menunjukkan nilai  $p = 0,024$  yang lebih kecil dari  $\alpha$  (0,05), maka terdapat hubungan yang bermakna antara curah hujan dengan jumlah kasus DBD di Kabupaten Gowa tahun

2017 sampai dengan tahun 2021. Berdasarkan hasil uji statistik  $r$  sebesar 0,291 yang dapat diartikan bahwa kejadian DBD meningkat seiring meningkatnya curah hujan.

c. Hubungan Kejadian Demam Berdarah *Dengue* (DBD) dengan Kelembaban Udara

Hasil uji korelasi antara Kelembaban udara dengan kejadian Demam Berdarah *Dengue* (DBD) ditunjukkan pada tabel 4.11 sebagai berikut.

**Tabel 4. 11 Hasil Analisis Korelasi Kelembaban Udara dengan Kejadian Demam Berdarah *Dengue* (DBD) di Kabupaten Gowa Tahun 2017-2021**

Variabel	Data Kejadian DBD			
	Koef. Korelasi (r)	Sig. (p)	Jumlah (n)	Ket.
Kelembaban Udara	0,184	0,160	60	Tidak ada hubungan yang bermakna

Hasil uji korelasi *Pearson* antara kelembaban udara dengan data DBD menunjukkan tidak terdapat hubungan yang signifikan antara kelembaban udara dengan data kasus DBD di Kabupaten Gowa tahun 2017–2021 karena nilai  $p = 0,160$  lebih besar dari  $\alpha$  (0,05). Hasil uji statistik menunjukkan nilai  $r$  sebesar 0,184 menunjukkan positif atau searah dengan kekuatan korelasi yang

sangat lemah, namun nilai  $r$  (arah hubungan) tidak memiliki makna dikarenakan nilai  $p$  lebih besar dari 0,05.

d. Hubungan Kejadian Demam Berdarah *Dengue* (DBD) dengan Tekanan Udara

Hasil uji korelasi antara tekanan udara dengan kejadian Demam Berdarah *Dengue* (DBD) ditunjukkan pada tabel 4.12 sebagai berikut.

**Tabel 4. 12 Hasil Analisis Korelasi Tekanan Udara dengan Kejadian Demam Berdarah *Dengue* (DBD) di Kabupaten Gowa Tahun 2017-2021**

Variabel	Data Kejadian DBD			
	Koef. Korelasi (r)	Sig. (p)	Jumlah (n)	Ket.
Tekanan Udara	0,171	0,191	60	Tidak ada hubungan yang bermakna

Hasil uji korelasi *Pearson* antara tekanan udara dengan data DBD menunjukkan nilai  $p = 0,191$  atau lebih besar dari  $\alpha (0,05)$  sehingga dapat disimpulkan bahwa tidak terdapat hubungan yang bermakna antara tekanan udara dengan jumlah kasus DBD di Kabupaten Gowa tahun 2017-2021. Berdasarkan hasil uji statistik yaitu nilai  $r$  sebesar 0,171 yang menunjukkan positif atau searah dengan kekuatan korelasi yang lemah, namun nilai  $r$  (arah



hubungan) tidak memiliki makna dikarenakan nilai  $p$  lebih besar dari 0,05.

- e. Hubungan Kejadian Demam Berdarah *Dengue* (DBD) dengan Kecepatan Angin

Hasil uji korelasi antara kecepatan angin dengan kejadian Demam Berdarah *Dengue* (DBD) ditunjukkan pada tabel 4.13 sebagai berikut.

**Tabel 4. 13 Hasil Analisis Korelasi Kecepatan Angin dengan Kejadian Demam Berdarah *Dengue* (DBD) di Kabupaten Gowa Tahun 2017-2021**

Variabel	Data Kejadian DBD			
	Koef. Korelasi (r)	Sig. (p)	Jumlah (n)	Ket.
Kecepatan Angin	-0,262	0,043	60	Ada hubungan yang bermakna, namun arahnya negative

Hasil uji korelasi *Pearson* antara kecepatan angin dengan data DBD menunjukkan nilai  $p = 0,043$  (lebih kecil dari  $\alpha (0,05)$ ) maka terdapat korelasi yang kuat antara kecepatan angin dengan data kasus DBD di Kabupaten Gowa tahun 2017-2021. Berdasarkan hasil uji statistik yaitu nilai  $r$  sebesar -0,262 yang menunjukkan kekuatan korelasi lemah dan hubungan negatif atau tidak searah,

berarti semakin rendah kejadian DBD, semakin tinggi kecepatan anginnya.

f. Hubungan Kejadian Demam Berdarah *Dengue* (DBD) dengan Hari Hujan

Hasil uji korelasi antara hari hujan dengan kejadian Demam Berdarah *Dengue* (DBD) ditunjukkan pada tabel 4.14 sebagai berikut.

**Tabel 4. 14 Hasil Analisis Korelasi Hari Hujan dengan Kejadian Demam Berdarah *Dengue* (DBD) di Kabupaten Gowa Tahun 2017-2021**

Variabel	Data Kejadian DBD			
	Koef. Korelasi (r)	Sig. (p)	Jumlah (n)	Ket.
Hari Hujan	0,253	0,051	60	Tidak ada hubungan yang bermakna

Hasil uji korelasi *Pearson* antara data hari hujan dengan data DBD menunjukkan tidak terdapat hubungan yang signifikan antara hari hujan dengan data kasus DBD di Kabupaten Gowa tahun 2017–2021 berdasarkan hasil uji statistik menunjukkan  $p = 0,051$  yang lebih besar dari  $\alpha (0,05)$ . Dapat disimpulkan bahwa nilai  $r$  sebesar 0,253 yang menunjukkan positif atau searah dengan kekuatan

korelasi yang lemah, akan tetapi nilai  $r$  (arah hubungan) menjadi tidak bermakna karena nilai  $p$  (signifikan) lebih besar dari 0,05.

## **B. Pembahasan**

### **1. Kejadian Demam Berdarah *Dengue* (DBD) di Kabupaten Gowa Tahun 2017-2021**

Kejadian DBD di Kabupaten Gowa dari tahun 2017-2021 menunjukkan pola fluktuatif. Kejadian DBD umumnya terjadi pada bulan November dan berlangsung hingga Maret atau April. DBD paling sering dilaporkan dari Januari hingga Maret. Berdasarkan grafik 4.3, pada Februari 2020 terjadi peningkatan kasus demam DBD terbesar yaitu sebanyak 116 kasus. KLB DBD juga terjadi di Kabupaten Gowa pada tahun 2020 yang ditandai dengan peningkatan prevalensi DBD selama tiga tahun sebelumnya serta 6 kasus kematian terkait DBD. Penyakit DBD juga menyebabkan 2 kematian yang terjadi di tahun 2017.

Jarak terbang nyamuk diperkirakan hanya antara 50 sampai 100 meter (Permenkes RI., 2012) sehingga kepadatan populasi seharusnya secara teoritis berdampak pada pertumbuhan DBD. Dengan jumlah penduduk terbanyak dan kepadatan penduduk tertinggi di Kabupaten Gowa dari tahun 2017-2021, Kecamatan Sombaopu termasuk dalam 5 besar kecamatan dengan kasus DBD. Puskesmas dibangun di setiap

kecamatan sesuai dengan Permenkes RI nomor 75 tahun 2014. Berdasarkan pada faktor-faktor termasuk persyaratan layanan, jumlah populasi, dan aksesibilitas, lebih dari satu Puskesmas dapat dibangun di suatu Kabupaten (Permenkes RI., 2014). Di Kabupaten Gowa terdapat 26 Puskesmas dan 111 Puskesmas Pembantu yang tersebar di masing-masing kecamatan.

## **2. Hubungan Kejadian Demam Berdarah *Dengue* (DBD) dengan Suhu Udara**

Hasil analisis korelasi antara data kejadian DBD dengan suhu udara menggunakan uji *Pearson* menunjukkan bahwa tidak ada hubungan yang signifikan antara suhu udara dengan data kasus DBD di Kabupaten Gowa tahun 2017–2021 yang menunjukkan nilai  $p = 0,199$  (lebih besar dari  $\alpha$  yaitu 0,05). Meskipun hasil analisis mendapatkan nilai  $r$  sebesar 0,168 yang berarti positif atau searah dengan kekuatan korelasi yang lemah, namun nilai  $r$  (arah hubungan) tidak memiliki makna karena nilai  $p$  lebih besar dari 0,05.

Temuan pada penelitian ini mendukung penelitian sebelumnya yang dilakukan oleh Djati' RAP et al., 2012 dengan  $p$ -value 0,606 dan juga penelitian yang dilakukan Mattar et al., 2013 dengan  $p$ -value 0,147 yang pada hasilnya sama-sama menjelaskan bahwa suhu udara bukan menjadi satu-satunya faktor penyebab Kejadian DBD meskipun rata-

rata suhu yang berada di wilayah penelitian mereka telah memenuhi kriteria suhu yang baik untuk nyamuk hidup dan berkembang biak. Selain itu, penelitian yang dilakukan oleh Azhari et al., 2017 dengan p-value 0,133 yang tidak menemukan hubungan suhu udara dengan kejadian DBD karena suhu udara rata-rata per bulan yang ada di Kabupaten Pandeglang berada pada suhu yang cukup rendah atau kurang optimum ( $24^{\circ}$ - $27^{\circ}$ C) untuk nyamuk dapat hidup dan menjadi vektor penyakit.

Adapun hasil penelitian yang mendapatkan bahwa adanya hubungan antara suhu udara dengan kejadian DBD dilakukan Chowell & Sanchez (2006) di Colima, Meksiko dan menjelaskan bahwa suhu yang terjadi di wilayah tersebut dapat mendorong perkembangan jentik nyamuk, memperluas jangkauan geografis vektor dan lain-lain, namun peningkatan kejadian DBD yang terjadi secara sporadis di Colima bukan hanya disebabkan oleh suhu namun beberapa faktor lain seperti kepadatan nyamuk, kurangnya intervensi kesehatan masyarakat, dan kurangnya pengendalian populasi vektor melalui program larvasida. Penelitian Lahdji & Bayu Putra, 2017 dengan nilai  $p = 0,006$  mengungkapkan adanya hubungan suhu udara dengan kejadian DBD. Selain itu, penelitian dilakukan oleh Putri et al., (2020) nilai  $p = 0,008$ ; Musdalifah (2021) dengan  $p = 0,04$ , menunjukkan adanya

hubungan antara variabel suhu udara dengan kejadian DBD dan menemukan bahwa peningkatan penyakit tersebut tidak hanya dipengaruhi oleh suhu akan tetapi banyaknya media perindukan nyamuk yang disebabkan oleh perilaku masyarakat yang acuh pada kesehatan khususnya pada pencegahan penyakit DBD. Dan kemudian penelitian yang dilakukan Nurfadhillah, dkk. (2021) mendapatkan adanya hubungan antara suhu udara dengan kejadian DBD di Kabupaten Wajo pada tahun 2015-2019 dikarenakan suhu udara yang terjadi di wilayah tersebut merupakan suhu udara yang baik dalam pertumbuhan serta perkembangan nyamuk (27,5 °C).

Kejadian DBD pada prinsipnya semakin meningkat dan hal ini berkaitan dengan suhu udara (Anies, 2015 (dalam Delvalianggi, 2017)). Peralihan antara musim hujan dan kemarau, terjadi pada suhu antara 26°-31°C, dengan kisaran suhu udara untuk perkembangbiakan nyamuk adalah 25-27°C (Ariati & Musadad, 2012). Sementara itu, suhu rata-rata Kabupaten Gowa pada tahun 2017-2021 sekitar 21°C dan diperkirakan akan meningkat setiap tahunnya karena berbagai faktor, salah satunya adalah perubahan iklim akibat globalisasi. Suhu udara yang berada pada suhu optimal, akan berdampak pada proses fisiologis nyamuk. Proses tersebut meliputi waktu istirahat nyamuk, kecepatan menggigit, penyebaran, dan perilaku saat kawin (Cahyati, 2006; Direktorat

Jenderal P3L, 2005). Akan tetapi rata-rata suhu yang terjadi di Kabupaten Gowa belum optimal untuk kehidupan serta proses perkembangbiakan nyamuk hingga dapat dikatakan sebagai vektor penyakit DBD.

Di dalam Al-Qur'an disinggung mengenai suhu udara sebagai bentuk kekuasaan-Nya. Allah *Subhanahu wa Ta'ala* berfirman dalam QS Al-A'raf/7:130.

وَلَقَدْ أَخَذْنَا آلَ فِرْعَوْنَ بِالسِّنِينَ وَنَقْصٍ مِّنَ الثَّمَرَاتِ لَعَلَّهُمْ  
يَذَكَّرُونَ

Terjemahnya :

“Dan sungguh, Kami telah menghukum Fir'aun dan kaumnya dengan (mendatangkan musim kemarau) bertahun-tahun dan kekurangan buah-buahan)”(Kemenag RI, 2021).

Dalam tafsir Al Muyassar, bahwa Allah *Subhanahu wa Ta'ala* telah menimpakan malapetaka kepada Fir'aun dan para pengikutnya dengan memberikan kesulitan (berkurangnya hasil panen dan buah-buahan) dan kekeringan, hal tersebut sebagai pelajaran untuk mereka yang karena itulah mereka bertaubat kepada-Nya. Kemarau yang berkepanjangan menjadikan suhu meningkat, sehingga menimbulkan banyak dampak salah satunya adalah kurang optimalnya perkembangbiakan hewan-hewan khususnya nyamuk *Aedes Aegypti*.

### 3. Hubungan Kejadian Demam Berdarah *Dengue* (DBD) dengan Curah Hujan

Hasil analisis hubungan antara curah hujan dengan kejadian DBD menggunakan uji korelasi *Pearson* didapatkan nilai signifikansi sebesar 0,024 yang berarti nilai  $p$  lebih kecil dari  $\alpha$  (0,05), sehingga dapat diartikan bahwa ada hubungan yang bermakna antara curah hujan dengan kejadian DBD di Kabupaten Gowa tahun 2017-2021. Hasil uji statistic diperoleh nilai koefisien korelasi ( $r$ ) sebesar 0,291 yang menunjukkan korelasi positif atau hubungan searah dengan kekuatan korelasi yang lemah, artinya semakin tinggi curah hujan maka kejadian DBD akan ikut meningkat.

Hasil dari penelitian ini sejalan dengan penelitian di Semarang yang menemukan hubungan yang signifikan antara curah hujan dengan kejadian DBD dengan nilai  $p = 0,001$  dikarenakan tingginya curah hujan diikuti dengan peningkatan kejadian DBD dimana tingginya curah hujan sejak tahun 2016-2011 terjadi bulan November 2009 yaitu 721 mm dan kejadian DBD sebanyak 178 kasus, sedangkan pada bulan Agustus-September tahun 2006 merupakan curah hujan terendah dengan 0 mm diikuti rendahnya kasus DBD yaitu sebanyak 50 kasus (Wirayoga, 2013). Hubungan yang lemah dengan korelasi positif antara curah hujan dengan kejadian DBD juga ditemukan pada penelitian di



Puskesmas Gunung Anyar Surabaya, dengan nilai  $p$  sebesar 0,042 yang menemukan selama tahun 2010-2016, rata-rata curah hujan yang terjadi setiap bulan yaitu 6,2 mm dalam artian bahwa satu liter volume curah hujan didapatkan setiap satu meter persegi, yang dimana kepadatan nyamuk dapat bertambah 1 ekor setiap millimeter curah hujan (Paramita & Mukono, 2017). Namun, beberapa temuan penelitian tidak mendukung temuan penelitian ini seperti penelitian yang dilakukan oleh Mangguang MD (2016) tidak menemukan korelasi antara curah hujan dengan kejadian DBD dengan nilai  $p = 0,465$  yang disebabkan data digunakan adalah data global yang demikian data tersebut tidak dapat merepresentasikan seluruh kecamatan di Kabupaten Tanah Datar. Sama halnya dengan penelitian yang dilakukan oleh Ritawati & Supranelfy (2019) dengan menggunakan data global satu Kota Prabumulih dan menemukan korelasi dari  $p = 0,380$ .

Curah hujan adalah satu dari sekian banyak variabel yang mempengaruhi peningkatan kasus DBD. Namun genangan air akibat jatuhnya air hujan pada media/tempat dapat menjadi sarana perkembangbiakan nyamuk (Ariati & Musadad, 2012). Curah hujan yang ideal secara tidak langsung mempengaruhi proses perkembangbiakan nyamuk. Telur nyamuk akan berkembang menjadi larva setelah 2 hari di dalam air, dan setelah 6 sampai 8 hari akan matang

menjadi pupa. Sebelum berkembang menjadi nyamuk *Aedes aegypti*, pupa akan hidup selama 1-2 hari (Sembel, 2009 (dalam Angelina, C.R, 2018).

Hujan banyak disinggung di dalam Al-Qur'an salah satunya pada QS Al-Baqarah/2:22.

الَّذِي جَعَلَ لَكُمُ الْأَرْضَ فِرَاشًا وَالسَّمَاءَ بِنَاءً ۖ وَأَنْزَلَ مِنَ السَّمَاءِ  
مَاءً فَأَخْرَجَ بِهِ مِنَ الثَّمَرَاتِ رِزْقًا لَّكُمْ ۖ فَلَا تَجْعَلُوا لِلَّهِ أَنْدَادًا  
وَأَنْتُمْ تَعْلَمُونَ

Terjemahnya :

“(Dialah) yang menjadikan bumi sebagai hamparan bagimu dan langit sebagai atap, dan Dialah yang menurunkan air (hujan) dari langit, lalu Dia hasilkan dengan (hujan) itu buah-buahan sebagai rezeki untukmu. Karena itu, janganlah kamu mengadakan tandingan-tandingan bagi Allah, padahal kamu mengetahui” (Kemenag, 2021).

Berdasarkan tafsir Jalalain, dijelaskan bahwa bumi yang dimaksud sebagai hamparan bukanlah bumi yang keras dan tidak juga lunak dan langit sebagai atapnya, kemudian Allah *Subhanahu wa Ta'ala* turunkan dari langit tersebut hujan lalu dari hujan itu tumbuhlah pepohonan serta buah-buahan yang dapat dijadikan sebagai makanan. Oleh sebab itu, Allah *Subhanahu wa Ta'ala* tidak memiliki tandingan karena Dia-lah pencipta alam semesta. Pada ayat ini juga menjadi dasar bahwa curah hujan tidak hanya bermanfaat bagi manusia, namun

seluruh makhluk hidup terkhusus pada nyamuk yang memerlukan air sebagai media perkembangbiakannya.

Dampak curah hujan terhadap vektor nyamuk bervariasi. Hal ini tergantung pada struktur tanah dan curah hujan (Sumantri A., 2010). Menurut Sulasmi S. (2013), curah hujan yang tinggi berdampak pada suplai air yang dibutuhkan nyamuk *Aedes aegypti* sebagai pembawa penyakit DBD sehingga mempengaruhi penyebaran dari korban ke individu yang sehat. Ada kemungkinan populasi vektor akan berkembang jika terjadi curah hujan sedang yang berlangsung lama (Permenkes RI., 2012).

Ketersediaan air untuk perkembangbiakan nyamuk dan penularan penyakit DBD dapat dipengaruhi oleh curah hujan di Kabupaten Gowa antara tahun 2017 sampai dengan tahun 2021 karena memiliki rata-rata 259,70 dan menjadi curah hujan optimal bagi hidup nyamuk. Terdapat korelasi yang kuat antara curah hujan dengan kejadian penyakit DBD di Kabupaten Gowa yang menunjukkan bahwa program pemberantasan DBD belum dilaksanakan dengan baik dan upaya masyarakat untuk memberantas sarang nyamuk sebelum atau sesudah hujan belum berhasil. Selain itu, perlunya diadakan penyuluhan sekali setahun di setiap desa sebagai bentuk pencegahan penyakit DBD (Kurniawati, I., dkk., 2020).

#### 4. Hubungan Kejadian Demam Berdarah *Dengue* (DBD) dengan Kelembaban Udara

Hasil analisis hubungan frekuensi DBD dengan kelembaban udara di Kabupaten Gowa tahun 2017 sampai dengan tahun 2021 dengan menggunakan uji korelasi *Pearson* menunjukkan tidak ada hubungan yang signifikan antara kelembaban udara dengan data kasus DBD di Kabupaten Gowa tahun 2017–2021 karena nilai  $p = 0,160$  lebih besar dari  $\alpha (0,05)$ . Hasil uji statistik menunjukkan nilai  $r$  sebesar  $0,184$  menunjukkan positif atau searah dengan kekuatan korelasi yang sangat lemah, namun nilai  $r$  (arah hubungan) tidak memiliki makna dikarenakan nilai  $p$  lebih besar dari  $\alpha (0,05)$ .

Penelitian di Kota Batam menghasilkan nilai  $p = 0,111$  dan menunjukkan tidak adanya hubungan yang bermakna antara kelembaban udara dengan kejadian DBD meskipun rata-rata kelembaban udara di Kota Batam yaitu  $83,2\%$  atau masuk pada kelembaban udara optimum untuk nyamuk dapat hidup dan menjadi vektor penyakit, namun kelembaban udara tidak menjadi satu-satunya faktor penyebab, banyak faktor lain yang lebih berpengaruh pada peningkatan kejadian DBD, sehingga penelitian tersebut sejalan dengan penelitian ini (Ariati & Musadad, 2012). Selain itu, Tomia et al., (2016) mendapatkan hasil penelitian dengan nilai  $p = 0,543$  yang menunjukkan

bahwa tidak ada korelasi antara frekuensi DBD dan kelembaban dikarenakan kelembaban udara terjadi secara fluktuatif di wilayah tersebut. Penelitian Komaling et al. (2020) mendapatkan nilai p sebesar 0,273, dan penelitian Putri et al. (2020) dengan nilai p sebesar 0,201, penelitian tersebut sama-sama mendapatkan rata-rata kelembaban optimum (70%-80%) meskipun hasil uji statistik menunjukkan tidak terdapat korelasi, sehingga peneliti menjelaskan bahwa terdapat faktor lain yang lebih mempengaruhi peningkatan kasus DBD. Penelitian lain menemukan bahwa prediktor kuat kelembaban udara relatif tidak ditemukan (Ramadona et al., 2016).

Sedangkan penelitian Zambrano et al. (2012) di Tanah Datar dan menunjukkan nilai  $p = 0,0292$ , serta penelitian Ridha et al. (2019) menunjukkan hasil dengan nilai *p-value* kurang dari 0,001 dan bermakna ada hubungan antara kejadian DBD dengan kelembaban udara, dimana kedua penelitian tersebut mendapatkan rata-rata kelembaban udara yang optimum (80%) untuk perkembangbiakan nyamuk.

Tingkat kelembaban berdampak signifikan pada kehidupan nyamuk, dan kelembaban 60% adalah tingkat minimum di mana mereka dapat bertahan hidup dan bereproduksi. Kelembaban udara yang rendah, atau kurang dari 60% tidak cukup waktu bagi virus untuk

berpindah dari perut ke kelenjar ludah, sehingga akan menghentikan nyamuk menjadi vektor. Menurut Cahyati (2006) kelembaban udara berdampak pada berbagai sifat nyamuk, antara lain umur, jarak terbang, tingkat reproduksi, kebiasaan menggigit, istirahat, dan lain-lain.

Kelembaban udara yang optimal untuk kehidupan dan reproduksi nyamuk adalah antara 80-90% (Ariati & Musadad, 2012; Dini AMV et al., 2010). Adapun Kelembaban di Kabupaten Gowa antara tahun 2017 hingga 2021 berkisar antara 76-88%, melebihi kisaran ideal tersebut. Karena kelembaban udara di Kabupaten Gowa berada pada batas kelembaban ideal untuk kehidupan nyamuk, maka kejadian DBD antara tahun 2017 hingga 2021 diprediksi tidak memiliki hubungan yang signifikan dengan kelembaban udara.

##### **5. Hubungan Kejadian Demam Berdarah *Dengue* (DBD) dengan Tekanan Udara**

Hasil analisis hubungan antara data kejadian DBD dengan tekanan udara menggunakan uji korelasi *Pearson* didapatkan tidak adanya hubungan yang bermakna antara tekanan udara dengan jumlah kasus DBD di Kabupaten Gowa tahun 2017-2021. Berdasarkan hasil uji statistik yaitu nilai  $r$  sebesar 0,171 yang menunjukkan positif atau searah dengan kekuatan korelasi yang lemah, namun nilai  $r$  (arah hubungan) tidak memiliki makna dikarenakan nilai  $p$  lebih besar dari  $\alpha$  (0,05).

Hasil penelitian ini tidak sejalan dengan penelitian yang dilakukan oleh Faruk et al. (2022) yang dimana hasil penelitiannya menunjukkan nilai  $p < 0,01$  dan memiliki hubungan negatif yang signifikan dengan kejadian atau penyebaran DBD, hal tersebut dikarenakan adanya musim monsun timur laut yang ditandai dengan adanya curah hujan yang tinggi sehingga mempengaruhi peningkatan kejadian DBD. Selain itu, kejadian DBD juga banyak ditemukan pada daerah yang memiliki kelembaban yang tinggi sehingga mendorong perkembangan nyamuk di Sri Lanka pada tahun 2017.

Jumlah udara di pada suatu lokasi, secara teori, memiliki dampak yang signifikan terhadap tekanan udara di tempat tersebut. Jika udara yang terperangkap di area tersebut menjadi lebih berat, tekanannya meningkat karena tempat yang lebih besar memiliki lebih sedikit udara di atasnya. Kejadian tersebut dipengaruhi oleh tekanan udara. Tekanan udara menjadi salah satu penyebab DBD karena dipengaruhi oleh dua faktor yaitu ketinggian tempat dan suhu udara. Selama tahun 2017-2021, tekanan udara yang terjadi di Kabupaten Gowa tidak masuk dalam kategori baik bagi nyamuk untuk bertahan hidup sehingga memiliki kaitan dengan terjadinya DBD. Sehingga menurut asumsi peneliti, bahwa kejadian DBD di Kabupaten Gowa dipengaruhi oleh faktor lain.

## 6. Hubungan Kejadian Demam Berdarah *Dengue* (DBD) dengan Kecepatan Angin

Analisis terhadap data kejadian DBD dan kecepatan angin dengan menggunakan uji korelasi *Pearson* memiliki nilai signifikansi 0,043 terlihat bahwa ada hubungan yang signifikan antara kecepatan angin dengan kejadian penyakit DBD di Kabupaten Gowa pada tahun 2017-2021, artinya nilai  $p$  kurang dari  $\alpha$  (0,05). Dari hasil uji statistik juga mendapatkan nilai koefisien korelasi sebesar -0,262, menunjukkan hubungan negatif atau sebaliknya, dengan kekuatan korelasi yang lemah, yang berarti bahwa DBD menurun dengan meningkatnya kecepatan angin.

Penelitian ini sama dengan penelitian yang dilakukan di Tanah Datar oleh Mangguang MD (2016), serta penelitian yang dilakukan di Makassar oleh Rasyid A. et al. (2016), masing-masing mendapatkan nilai  $p = 0,001$ , dimana hasil penelitian mereka sama-sama menjelaskan bahwa adanya hubungan antara kejadian DBD dengan kecepatan angin dikarenakan kecepatan angin di wilayah tersebut ideal bagi nyamuk untuk dapat menularkan penyakit dari satu manusia ke manusia yang lain. Namun, ada penelitian yang bertentangan dengan penelitian ini termasuk penelitian Bambang et al. (2010) dengan nilai  $p$  0,384, juga penelitian yang dilakukan oleh Gandawari et al. (2018) dengan nilai  $p = 0,722$ , dimana kedua penelitian tersebut mendapatkan bahwa tidak



ada hubungan antara kecepatan angin dengan kejadian DBD dikarenakan pada masing-masing wilayah memiliki kepadatan penduduk yang tinggi sehingga memudahkan nyamuk menjadi vektor penyakit. Selain itu, Ritawati & Supranelfy (2019) juga melakukan penelitian yang mendapatkan nilai  $p = 0,203$  yang menunjukkan tidak ada hubungan antara kecepatan angin dengan kejadian penyakit Demam Berdarah *Dengue* (DBD) karena peneliti menjelaskan bahwa kejadian DBD disebabkan oleh banyak faktor seperti lingkungan, perilaku, dan kebijakan yang ditetapkan.

Secara teoritis, kecepatan angin dapat berdampak pada penyebaran dan jangkauan terbang nyamuk karena dapat mencegah nyamuk terbang dengan kecepatan 11–14 m/s atau 21–27 knot. Kecepatan angin yang terjadi pada saat matahari terbit dan terbenam, menjadikan nyamuk beterbangan masuk atau keluar rumah dengan lebih leluasa sehingga dapat mempengaruhi jumlah kontak antara manusia dengan nyamuk (Wirayoga, 2013).

Jangkauan nyamuk juga dapat dipengaruhi oleh kecepatan angin, dan semakin besar jangkauannya, semakin besar kemungkinan mereka akan bersentuhan dengan manusia. Akibatnya umur dan siklus reproduksinya menjadi lebih panjang (Yanti S., 2004).

Kecepatan angin juga disinggung pada firman Allah *Subhanahu wa Ta'ala* di dalam QS Asy-Syura/42:33.

إِنْ يَشَأْ يُسْكِنِ الرِّيحَ فَيَظْلَلْنَ رَوَاكِدَ عَلَى ظَهْرِهِ إِنَّ فِي ذَلِكَ لَآيَاتٍ  
لِّكُلِّ صَبَّارٍ شَكُورٍ

Terjemahnya :

“Jika Dia menghendaki, Dia akan menenangkan angin, maka jadilah kapal-kapal itu terhenti di permukaan laut. Sesungguhnya pada yang demikian itu terdapat tanda-tanda (kekuasaanNya) bagi setiap orang yang banyak bersabar dan banyak bersyukur” (Kemenag RI, 2021).

Menurut tafsir Al-Muyassar, ayat-ayat Allah *Subhanahu wa Ta'ala* menunjukkan keperkasaan-Nya yang mampu menumbangkan kapal-kapal besar laksana gunung yang berlayar di lautan. Jika Allah *Subhanahu wa Ta'ala* yang memerintahkan angin berhenti menghendaki, Dia akan melakukannya, membuat kapal-kapal tetap diam di lautan. Fakta bahwa kapal-kapal ini berlayar dan berhenti di laut karena kekuatan Allah *Subhanahu wa Ta'ala*, ternyata mengandung petunjuk dan bukti yang meyakinkan tentang kekuatan Allah *Subhanahu wa Ta'ala* bagi individu yang sangat sabar dalam menerima takdir dan sangat mensyukuri nikmat dan karunia-Nya.

Pada ayat tersebut, Allah *Subhanahu wa Ta'ala* dengan kekuasaan-Nya mampu menggerakkan angin sehingga kapal dapat berjalan di atas lautan, dan dengan hal tersebut tentunya sudah menjadi kekuasaan-Nya pula untuk menggerakkan angin sehingga nyamuk dapat hidup dan berkembang biak. Angin yang tenang (ar-riyah as-

sakinah) merupakan angin yang sangat tenang dengan kekuatan sekitar 0-1 km/jam dan menjadi kecepatan angin yang optimal bagi kehidupan nyamuk. Menurut asumsi peneliti, adanya hubungan yang bermakna antara kecepatan angin dengan kejadian DBD dikarenakan kecepatan angin di Kabupaten Gowa sejak tahun 2017-2021 berkisar antara 1,66-4,00 knots yang merupakan tingkat kecepatan angin yang ideal untuk nyamuk dapat terbang dan menjadi vektor.

#### **7. Hubungan Kejadian Demam Berdarah *Dengue* (DBD) dengan Hari Hujan**

Korelasi *Pearson* digunakan untuk menganalisis data kejadian DBD dan hari hujan. Hasil penelitian menunjukkan tidak terdapat hubungan yang signifikan antara hari hujan dengan data kasus DBD di Kabupaten Gowa tahun 2017–2021 berdasarkan hasil uji statistik menunjukkan  $p = 0,051$ . Dapat disimpulkan bahwa nilai  $r$  sebesar 0,253 yang menunjukkan positif atau searah dengan kekuatan korelasi yang lemah, akan tetapi nilai  $r$  (arah hubungan) menjadi tidak bermakna karena nilai  $p$  (signifikan) lebih besar dari  $\alpha$  (0,05).

Temuan penelitian ini sejalan dengan penelitian Bambang et al. (2010) yang tidak menemukan korelasi antara kejadian DBD dengan hari hujan, dengan nilai  $p = 0,544$  dikarenakan stabilnya pola hari hujan di wilayah tersebut. Ditemukan pula bahwa tidak ada hubungan antara

kejadian DBD dengan hari hujan pada penelitian Ariati & Musadad (2012) karena nilai  $p = 0,97$  tidak signifikan, berdasarkan asumsi peneliti, hal tersebut dikarenakan selain pola hujan yang stabil, kejadian DBD juga disebabkan oleh faktor perilaku masyarakat serta kepadatan penduduk. Namun, penelitian Zambrano et al. (2012) di Honduras menunjukkan bahwa ada hubungan yang kuat, signifikan, dan positif antara hari hujan dengan kejadian DBD dan tidak sejalan dengan penelitian ini yang dibuktikan dengan nilai  $p = 0,0443$  dan  $r = 0,6556$ , yang bertentangan dengan penelitian ini dikarenakan adanya la Nina di Honduras (suhu yang lebih dingin dari kondisi normal) yang menyebabkan adanya media baru untuk nyamuk dapat berkembangbiak atau bertelur (lubang pohon, tangki air, botol bekas, ban bekas) sehingga berdampak pada peningkatan populasi nyamuk sebagai vektor.

Secara teoritis, prevalensi DBD akan meningkat dengan tingginya jumlah hari hujan. Jumlah nyamuk *Aedes aegypti* dapat bertambah karena perkembangbiakan difasilitasi oleh curah hujan yang tinggi. Jumlah tempat perkembangbiakan nyamuk dan populasi nyamuk akan meningkat ketika hari hujan berkurang namun terjadi hujan lebat yang berlangsung lama (Dini AMV et al., 2010). Salah satu penyebab tidak terdapat korelasi hari hujan dengan prevalensi penyakit DBD adalah kurangnya langkah pencegahan yang dilakukan oleh masyarakat

untuk memberantas sarang nyamuk sebagai salah satu antisipasi datangnya penyakit DBD. Oleh karena itu, berdasarkan penelitian didapatkan bahwa pengendalian vektor dapat dilakukan dengan memberikan pelatihan pencegahan DBD sehingga dapat memicu tumbuhnya sikap dan kepedulian masyarakat terhadap lingkungan dan pencegahan penyakit termasuk DBD (Yuliandira, V., 2019).

Di dalam Al-Qur'an, Allah *Subhanahu wa Ta'ala* menyinggung 'hujan' sebagai tanda-tanda kekuasaan-Nya, yang tertuang dalam QS Al-Jatsiyah/45:5.

وَإِخْتِلَافِ اللَّيْلِ وَالنَّهَارِ وَمَا أَنْزَلَ اللَّهُ مِنَ السَّمَاءِ مِنْ رِزْقٍ فَأَحْيَا بِهِ  
الْأَرْضَ بَعْدَ مَوْتِهَا وَتَصْرِيفِ الرِّيْحِ آيَةٌ لِقَوْمٍ يَعْقِلُونَ

Terjemahnya :

“dan pada pergantian malam dan siang, dan hujan yang diturunkan Allah dari langit, lalu dengan (air hujan) itu dihidupkan-Nya bumi setelah mati (kering); dan pada perkisaran angin terdapat pula tanda-tanda (kebesaran Allah) bagi kaum yang mengerti” (Kemenag RI, 2021).

Berdasarkan tafsir Jalalain, pada waktu bergantinya siang ke malam, dan malam ke siang, serta hujan yang diturunkan oleh Allah *Subhanahu wa Ta'ala* dari langit sebagai bentuk dari rezeki yang kemudian dari air hujan tersebut Allah *Subhanahu wa Ta'ala* hidupkan sesuatu yang sebelumnya kering atau mati, serta tiupan angin yang terkadang membawa udara dingin dan kadang juga panas, semua itu

merupakan tanda-tanda kekuasaan serta keesaan Allah *Subhanahu wa Ta'ala* untuk orang-orang yang berakal. Dari ayat tersebut, dapat diambil sebuah hikmah bahwa Allah *Subhanahu wa Ta'ala* menurunkan hujan sebagai bentuk rezeki yang diberikan kepada semua makhluk hidup termasuk hewan, sehingga manusia sebagai makhluk yang diberikan akal dapat melihat serta memahami betapa kuasanya Allah *Subhanahu wa Ta'ala*.

### **C. Keterbatasan Penelitian**

Penelitian ini menggunakan analisis korelasi dengan menggunakan data sekunder yang bersumber pada Badan Pusat Statistik (BPS). Penelitian ini terbatas pada 6 variabel saja di tahun 2017-2021.

## **BAB V**

### **PENUTUP**

#### **A. Kesimpulan**

Berdasarkan hasil penelitian “Hubungan Faktor Iklim dengan Kejadian Penyakit Demam Berdarah *Dengue* (DBD) di Kabupaten Gowa Tahun 2017-2021” diperoleh hasil:

1. Kejadian penyakit DBD tidak berkorelasi signifikan dengan suhu udara di Kabupaten Gowa (p-value = 0,199; r=0,168).
2. Kejadian penyakit DBD berkorelasi signifikan dengan curah hujan di Kabupaten Gowa (p-value = 0,024; r = 0,291).
3. Kejadian penyakit DBD tidak berkorelasi signifikan dengan kelembaban udara di Kabupaten Gowa (p-value = 0,160; r = 0,184).
4. Kejadian penyakit DBD tidak berkorelasi signifikan dengan tekanan udara di Kabupaten Gowa (p-value = 0,191; r = 0,171).
5. Kejadian penyakit DBD berkorelasi signifikan dengan kecepatan angin di Kabupaten Gowa (p-value = 0,043; r = -0,262).
6. Kejadian penyakit DBD tidak berkorelasi signifikan dengan hari hujan di Kabupaten Gowa (p-value = 0,051; r = 0,253).

#### **B. Saran**

Saran yang dapat diberikan peneliti dalam penelitian ini yaitu :

1. Untuk Masyarakat Kabupaten Gowa

Agar kasus DBD tidak meningkat lagi, perlu meningkatkan kewaspadaan terjadinya peningkatan Demam Berdarah *Dengue* khususnya jika sering terjadi peningkatan curah hujan dan kecepatan angin yang optimum untuk nyamuk dapat berkembangbiak, oleh karena itu, masyarakat perlu melakukan kegiatan-kegiatan sebagai bentuk pencegahan seperti melakukan 3M dan lain-lain.

2. Bagi Dinas Kesehatan Kabupaten Gowa

Hasil penelitian dapat menjadi referensi untuk pemerintah setempat yang akan mencanangkan sebuah kegiatan/program sebagai bentuk pencegahan serta pemberantasan penyakit, khususnya penyakit DBD sehingga perlu bekerja sama dengan Badan Meteorologi, Klimatologi, dan Geofisika Kabupaten Gowa dalam menyusun strategi tersebut.

3. Bagi Peneliti Selanjutnya

Diharapkan penelitian mendatang akan menggunakan berbagai strategi, sumber data, dan variabel. Penelitian terhadap kejadian DBD disarankan untuk memperhatikan variabel lain yang tidak hanya variabel suhu udara, curah hujan, kelembaban udara, tekanan udara, kecepatan angin, dan hari hujan.



## DAFTAR PUSTAKA

- Afsahyana, Yohana, Nurhayati, & Isnadiyah. (2022). *Survey of Dengue Hemorrhagic Fever Density on Makassar City, South Sulawesi Province*. Pancasakti Journal of Public Health Science Adn Research (PHSR).
- Alini, & Indrawati. (2020). *Hubungan Tingkat Pendidikan dan Tipe Pola Asuh Orang Tua terhadap Perkembangan Psikososial Anak Usia Prasekolah*. Jurnal Ners, 4(2), 110–115.
- Angelina, C.R. (2018). *Analisis Faktor Yang Berhubungan Dengan Data Kejadian Demam Berdarah Dengue di Kota Semarang Tahun 2008-2017*. Universitas Negeri Semarang.
- Antaraneews. (2020, June 26). *Dinkes Sulsel lansir Penderita DBD Sulsel capai 2.166 orang di 2020*. Makassar.Antaraneews.Com.
- Ariati, J., & Musadad, A. D. (2012). *Kejadian Demam Berdarah Dengue (DBD) Dan Faktor Iklim di Kota Batam, Provinsi Kepulauan Riau*. Jurnal Ekologi Kesehatan, 11(4), 279–286.
- Arieskha, F. T. A., Rahardjo, M., & Tri Joko. (2019). *Variabilitas Cuaca dan Asosiasinya dengan Kejadian Demam Berdarah Dengue (DBD) di Kabupaten Tegal*. Jurnal Kesehatan Lingkungan (JKL).
- Arsin, A. A. (2013). *Epidemiologi Demam Berdarah Dengue (DBD) di Indonesia* (Arfandi Sade & M. Yunus, Eds.). Masagena Press.
- Arsin, A. A., Isitiqamah, S. N. A., Rezki Elisafitri, Muhammad Akbar Nurdin, Saifuddin Sirajuddin, Dwia Aries Tina Pulubuhu, Andi Nilawati Usman, Aisyah, & Ahmad Yani. (2020). *Correlational Study of Climate factor, mobility and the incidence of dengue hemorrhagic fever in kendari, indonesia*.
- Azhari, A. R., Darundiati, Y. H., & Dewanti, N. A. Y. (2017). *Studi Korelasi Antara Faktor Iklim dan Kejadian Demam Berdarah dengue Tahun 2011-2016*. Higeia Journal of Public Health Research and Develompment, 1(4). <http://journal.unnes.ac.id/sju/index.php/higeia>
- Bahtiyar, A. D. R., Hoyyi, A., & Hasbi Yasin. (2014). *Ordinary Kriging dalam Estimasi Curah Hujandi Kota Semarang*. Jurnal Gaussian, 3(2), 151–159. <http://ejournal-s1.undip.ac.id/index.php/gaussian>

- Bambang, Masrizal, & Machmud R. (2010). *Hubungan Unsur Iklim dengan Kejadian Penyakit Demam Berdarah Dengue Kota Pekanbaru Tahun 1999-2008*. Jurnal Kesehatan Masyarakat Andalas. 2, 4(2).
- BPS. (2023). *Kabupaten Gowa dalam Angka 2022*. Available from : <https://gowakab.bps.go.id/publication/2022/02/25/164dc2406c862181ab0fed9/kabupaten-gowa-dalam-angka-2022.html>.
- BPS Provinsi Sulsel. (2017). *Provinsi Sulawesi Selatan Dalam Angka 2017*. Available from : <https://sulsel.bps.go.id/publication/2017/08/11/4553db6f70f3678ad383d1b9/provinsi-sulawesi-selatan-dalam-angka-2017.html>.
- Cahyati, W.H. (2006). *Dinamika Aedes Aegypti sebagai Vektor Penyakit*. Jurnal Kesmas , 2(1), 40–50.
- cdc.gov. (n.d.). *Dengue Around the World*. Cdc.Gov.
- Chien, L. C., & Yu, H. L. (2014). *Impact of meteorological factors on the spatiotemporal patterns of dengue fever incidence*. Environment International, 73, 46–56. <https://doi.org/10.1016/j.envint.2014.06.018>
- Chowell, G., & Sanchez, F. (2006). *Climate-based descriptive models of Dengue fever: The 2002 epidemic in Colima, Mexico*. <https://www.researchgate.net/publication/7003785>
- Daswito, R., Lazuardi, L., & Nirwati, H. (2019). *Analisis Hubungan Variabel Cuaca dengan Kejadian DBD*. In JKT (Vol. 10, Issue 1).
- Denai Wahyuni, M. N. (2021). *Buku Ajar Entomologi dan Pengendalian Vektor*. Deepublish.
- Delvalianggi. (2017). *Hubungan Unsur Iklim Dengan Kejadian Demam Berdarah Dengue (DBD) di Kota Pariaman Tahun 2007-2016*. Universitas Andalas.
- Dini, A. M. V., Nur Fitriany, R., & Arminsih Wulandari. (2010). *Faktor Iklim dan Angka Insiden Demam Berdarah Dengue di Kabupaten Serang*. JUNI, 14(1), 37–45.
- Dini AMV, Fitriany RN, & Wulandari RA. (2010). *Faktor Iklim dan Angka Insiden Demam Berdarah Dengue di Kabupaten Serang*. Makara Kesehatan., 14(1), 37–45.
- Dinkes Kab. Kediri. (2015, January 27). *Mengenal lebih dekat dengan Aedes Albopictus (Asian Tiger Mosquito)*. Dinkes.Kedirikab.Go.Id.

- Dinkes Kab. Sukoharjo. (2014, August 18). *Pengendalian Demam Berdarah Dengue* .  
Dkk.Sukoharjokab.Go.Id.
- Departemen Kesehatan Republik Indonesia (2005).*Pencegahan dan Pemberantasan Demam Berdarah Dengue di Indonesia*.
- Djati' RAP, Santoso', B., Baskoro, T., & Satotol, T. (2012). *Hubungan Faktor Iklim Dengan Demam Berdarah Dengue di Kabupaten Gunung Kidul Tahun 2010*.
- Fadholi, A. (2013). *Uji Perubahan Rata-Rata Suhu Udara dan Curah Hujan di Kota Pangkalpinang*. Jurnal Matematika, 14(1), 11–25.
- Faruk, M. O., Jannat, S. N., & Rahman, M. S. (2022). *Impact of environmental factors on the spread of dengue fever in Sri Lanka*. International Journal of Environmental Science and Technology, 19(11), 10637–10648. <https://doi.org/10.1007/s13762-021-03905-y>
- Gandawari, V. T., Kaunang, W. P., & Ratag, B. T. (2018). *Hubungan antara Variabilitas Iklim dengan Kejadian Demam Berdarah Dengue di Kota Bitung Tahun*. Jurnal KESMAS, 7(5).  
<https://ejournal.unsrat.ac.id/index.php/kesmas/article/view/22136/21837>
- Handoyo, S. (2011). *Ensklopedia Umum Penerbangan*. In Aviapedia. PT. Kompas Media Nusantara. Available from: <https://books.google.co.id>.
- Harsono, S., & Nisaa, A. (2019). *Metode Biokontrol Ikan Cupang (Betta splendens) Sebagai pengendali Penyakit DBD di Kartasura Kabupaten Sukoharjo*. Manajemen Informasi Dan Administrasi Kesehatan (JMIAK), 2(2), 38–43.
- Hsieh, Y. H., & Chen, C. W. S. (2009). *Turning points, reproduction number, and impact of climatological events for multi-wave dengue outbreaks*. Tropical Medicine and International Health, 14(6), 628–638.  
<https://doi.org/10.1111/j.1365-3156.2009.02277.x>
- Jannah, A. Miftahul., dkk. (2021). *Hubungan Lingkungan Fisik dengan Keberadaan Jentik Aedes sp. di Kelurahan Balleang Kecamatan Balocci Kabupaten Pangkep*. Higiene, 7(2).
- Kartasapoetra, A. G. (2017). *Klimatologi : Pengaruh iklim terhadap tanah dan tanaman* . In Klimatologi Tanaman dan Iklim (Cetakan ke 6, p. 101). Bumi Aksara.
- Kemenag RI. (2021). *Qur'an Kemenag*. Available from : [quran.kemenag.go.id](http://quran.kemenag.go.id).

- Kemenkes RI. (2011). *Modul Pengendalian Demam Berdarah Dengue*. In Kemenkes RI.
- Kemenkes RI. (2015). *Profil Kesehatan Indonesia Tahun 2015*. Kemenkes.go.id.
- Kemenkes RI. (2017). *Pedoman Pencegahan dan Pengendalian Demam Berdarah Dengue di Indonesia*. In e-book (2017th ed.). Kemenkes RI dan Direktorat Jendral P3.
- Komaling, D., Sumampouw, O. J., Sondakh, R. C., Kesehatan, F., Universitas, M., & Ratulangi, S. (2020). *Determinan Kejadian Demam Berdarah Dengue di Kabupaten Minahasa Selatan Tahun 2016-2018*. *Journal of Public Health and Community Medicine*, 1(1), 57–64. <https://ejournal.unsrat.ac.id/index.php/ijphcm/article/viewFile/27247/26810>
- Kurniawati, Indah., Susilawaty, A., Habibi., & Munawir, Amansyah. (2020). *Dengue Fever Case Management in Maros Regency, Indonesia (Penatalaksanaan Manajemen Kasus Demam Berdarah di Kabupaten Maros, Indonesia)*. *Diversity : Disease Preventive of Research Integrity*, 1(1), 8-14.
- Kurniawati, N. A., & Rahayu, S. P. (2008). *Analisis Kadar CO, Titania, dan Suhu Terhadap Kelembaban Udara Menggunakan Preprocessing Data, Distribusi Normal Multivariat, Uji Bartlett, dan T2 Hotelling*. *Academia Accelerating The World's Research*, 1–5.
- Lahdji, A., & Bayu Putra, B. (2017). *Hubungan Curah Hujan, Suhu, Kelembaban dengan Kasus Demam Berdarah Dengue di Kota Semarang*. (Vol. 8, Issue 1). <https://jurnal.um-palembang.ac.id/syifamedika/article/view/1359/0>
- Lu, L., Lin, H., Tian, L., Yang, W., Sun, J., & Liu, Q. (2009). *Time series analysis of dengue fever and weather in Guangzhou, China*. *BMC Public Health*, 9. <https://doi.org/10.1186/1471-2458-9-395>
- Manguang MD, S. N. (2016). *Analisis Kasus DBD Berdasarkan Unsur Iklim dan Kepadatan Penduduk Melalui Pendekatan GIS Di Tanah Datar*. *Jurnal Kesehatan Masyarakat Andalas*, 10(2), 71–166. <http://jurnal.fkm.unand.ac.id/index.php/jkma/article/view/202>
- Marini, E., & Noyumala. (2019). *Hubungan Pengetahuan dan Sikap dengan Perilaku Pencegahan Demam Berdarah Dengue di SD Negeri Kassi Makassar*. *Jurnal Berita Kesehatan : Jurnal Kesehatan*, 11(2).
- Mattar, S. , Morales, V. , Cassab, A. , & Rodriguez-Morales, A. J. (2013). *Effect of climate variables on dengue incidence in a tropical Caribbean municipality of*

*Colombia, Cerete, 2003-2008. International Journal of Infectious Diseases, 17, 358–359.*

Mediakom-kemenkes. (2022). *Nyamuk-nyamuk yang berbahaya.* MediaKom.Kemenkes.Go.Id.

Minarti, M., Anwar, C., Irfannuddin, I., Irsan, C., Amin, R., & Ghiffari, A. (2021). *Impact of climate variability and incidence on dengue hemorrhagic fever in Palembang city, south sumatra, indonesia.* Open Access Macedonian Journal of Medical Sciences, 9, 952–958. <https://doi.org/10.3889/oamjms.2021.6853>

Monintja, T. C. N., Arsin, A. A., Amiruddin, R., & Syafar, M. (2021). *Analysis of temperature and humidity on dengue hemorrhagic fever in Manado Municipality.* Gaceta Sanitaria, 35, S330–S333. <https://doi.org/10.1016/j.gaceta.2021.07.020>

Muhammad Reza Darmadi. (2022). *Perbandingan Model Regresi Linear Berganda dan Regresi Logistik pada Data Kasus Demam Berdarah Dengue ( DBD ) di Sulawesi Selatan.* Universitas Hasanuddin.

Musfadillah. (2021). *Hubungan Faktor Iklim Dengan Kejadian Demam Berdarah Dengue (DBD) di Kota Medan Tahun 2015-2019.* Universitas Islam Negeri Sumatera Utara .

Nadesul H. (2016). *Mengalahkan Demam Berdarah dan Virus Zika .* Kompas Media Nusantara.

Noureldin, E., & Shaffer, L. (2019). *Role of climatic factors in the incidence of dengue in port sudan city, sudan.* Eastern Mediterranean Health Journal, 25(12), 852–860. <https://doi.org/10.26719/emhj.19.019>

Nurfadhillah, dkk. (2021). *The Relationship Between Dengue Hemorrhagic Fever and Climate Change in Wajo District 2015-2019.* Higiene, 7(1).

Paramita, R. M., & Mukono, J. (2017). *Hubungan Kelembaban Udara dan Curah HUjan dengan Kejadian Demam Berdarah Dengue di Puskesmas Gunung Anyar 2010-2016.* The Indonesian Journal of Public Health , 12(2), 202–212.

Parks, Will., Lloyd, Linda., & World Health Organization. (2004). *Planning social mobilization and communication for dengue fever prevention and control : a step-by-step guide.* World Health Organization.

Permenkes RI, Pub. L. No. 035, Kementerian Kesehatan (2012).

Permenkes RI. (2014). *Tentang Pusat Kesehatan Masyarakat.*, Pub. L. No. 075.

- Putri, D. F. , Triwahyuni, T. , Husna, I. , & Sandrawati. (2020). *Hubungan Faktor Suhu dan Kelembaban Dengan Kasus Demam Berdarah Dengue (DBD) di Kota Bandar Lampung*. *Jurnal Analisis Kesehatan* , 9(1), 17–23.
- Ramadona, A., Lazuardi, L., Hii, Y., & Holmner, Å. (2016). *Prediction of Dengue Outbreaks Based on Disease Surveillance and Meteorological Data*. *PLOS ONE*, 31, 1–18.
- Rasyid A., Ririh Y., & Hari B.N. (2016). *Relationship of Environmental Condition, Kontainer ang Behavior with the Exitence of Aedes aegypti Mosquito Larva In An Andemic Area of Dengue Haemorrhagic Fever, Makasar*. *Pakistan Journal of Nutrition*, 15(3), 295–298.
- Ridha, M. R. , Indriyati, L. , Tomia, A. , & Juhairiyah. (2019). *Pengaruh Iklim Terhadap Kejadian Demam Berdarah Dengue di Kota Ternate*. *Spirakel*, 11(2), 53–62.
- Ritawati, R. , & Supranelfy, Y. (2019). *Hubungan Kejadian Demam Berdarah Dengue Dengan Iklim Di Kota Prabumulih Tahun 2014-2017*. *Jurnal Bahana Kesehatan Masyarakat*, 3(1), 43–50.  
<http://journal.poltekkesjambi.ac.id/index.php/JBKM/article/view/194>
- Santos, C. A. G., Guerra-Gomes, I. C., Gois, B. M., Peixoto, R. F., Keesen, T. S. L., & da Silva, R. M. (2019). *Correlation of dengue incidence and rainfall occurrence using wavelet transform for João Pessoa city*. *Science of the Total Environment*, 647, 794–805. <https://doi.org/10.1016/j.scitotenv.2018.08.019>
- Sembiring, S. S. (2021). *Pemeriksaan Larva Nyamuk Aedes sp Sebagai Vektor Penyakit di Kecamatan Tiganderket Kabupaten Karo*. Universitas Sumatra Utara.
- Stewart Ibarra, A. M., Ryan, S. J., Beltrán, E., Mejía, R., Silva, M., & Muñoz, Á. (2013). *Dengue vector dynamics (Aedes aegypti) influenced by climate and social factors in ecuador: Implications for targeted control*. *PLoS ONE*, 8(11). <https://doi.org/10.1371/journal.pone.0078263>
- Sudarta, L., Syahputra, I., Zardi, M., & Rahmawati, C. (2021). *Studi Perbandingan Karakteristik Data Klimatologi Stasiun Badan Meteorologi Klimatologi dan Geofisika (BMKG) Aceh (Vol. 7, Issue 1)*. <http://jurnal.abulyatama.ac.id/tekniksipilunaya>.
- Sulasmi S. (2013). *Kejadian Demam Berdarah Dengue Kabupaten Banjar berdasarkan Data Curah Hujan Normal Bulanan*. *Jurnal Buski.*, 4(4), 171–174. <https://www.neliti.com/id/publications/21390/kejadian-demam-berdarah-dengue-kabupaten-banjar-berdasarkan-data-curah-hujan-nor>

- Sumantri A. (2010). *Kesehatan Lingkungan dan Perspektif Islam*. Kencana Prenada Media Group.
- Susilawati, Prima Nugraha, Y., & Rizal, A. (2017). *Simulasi Rancang Bangun Pemantauan Suhu Ruang dengan Multi Sensor LM35DZ*. Universitas Negeri Jakarta Prosiding Seminar Nasional Fisika (E-Journal, 6. <https://doi.org/10.21009/03.SNF2017>
- Susilawaty, A., Ekasari, R., Widiastuty, L., Wijaya, D. R., Arranury, Z., & Basri, S. (2021). *Climate factors and dengue fever occurrence in Makassar during period of 2011–2017*. *Gaceta Sanitaria*, 35, S408–S412. <https://doi.org/10.1016/j.gaceta.2021.10.063>
- Tomia, A., Hadi, U. Kesumawati., Susi Soviani, & Elok Retnani. (2016). *Kejadian Demam Berdarah Dengue (DBD) Berdasarkan Faktor Iklim di Kota Ternate*. *Jurnal MKMI*, 12(4), 241–249.
- WHO. (2009). *Dengue Guidelines for Diagnosis, Treatment, Prevention and Control*. [www.who.int/tdr](http://www.who.int/tdr)
- Widoyono. (2011). *Penyakit Tropis, Epidemiologi, Penularan, Pencegahan & Pemberantasannya*. Erlangga.
- Widyantoro, W., Nurjazuli, N., & Darundianti, Y. H. (2021). *Hubungan Faktor Cuaca dengan Kejadian Demam Berdarah di Kabupaten Bantul*. *Jurnal Aisyah : Jurnal Ilmu Kesehatan*, 6(4). <https://doi.org/10.30604/jika.v6i4.863>
- Wirayoga, M. A. (2013). *Hubungan Kejadian Demam Berdarah Dengue Dengan Iklim di Kota Semarang Tahun 2006-2011*. *Unnes Journal of Public Health*, 2(4). <http://journal.unnes.ac.id/sju/index.php/ujph>
- World Health Organization. (1999). *Prevention and Control of Dengue and Dengue Hemorrhagic Fever Comprehensive Guidelines (Revised and Expanded)*. WHO Regional Publication .
- WHO. (2011). *Comprehensive guidelines for prevention and control of dengue and dengue haemorrhagic fever*. World Health Organization Regional Office for South-East Asia.
- Wu, F., Liu, Q., Lu, L., Wang, J., Song, X., & Ren, D. (2011). *Distribution of Aedes albopictus (Diptera: Culicidae) in northwestern China*. *Vector-Borne and Zoonotic Diseases*, 11(8), 1181–1186. <https://doi.org/10.1089/vbz.2010.0032>
- Xu, H. Y., Fu, X., Lee, L. K. H., Ma, S., Goh, K. T., Wong, J., Habibullah, M. S., Lee, G. K. K., Lim, T. K., Tambyah, P. A., Lim, C. L., & Ng, L. C. (2014). *Statistical*

*Modeling Reveals the Effect of Absolute Humidity on Dengue in Singapore.* PLoS Neglected Tropical Diseases, 8(5). <https://doi.org/10.1371/journal.pntd.0002805>

Yanti S. (2004). *Hubungan Faktor-Faktor Iklim dengan Kasus Demam Berdarah Dengue di Kotamadya Jakarta Timur Tahun 2000-2004.* . Universitas Indonesia .

Yuliandira, V., Susilawaty, A., Nurdiyana, Syarifuddin., Syahrul, Basri. (2019). *Partisipasi Masyarakat Dalam Pengendalian Vektor Demam Berdarah Dengue (DBD) di Wilayah Kerja Puskesmas Turikale Kabupaten Maros.* Higiene, 5(3), 142-147.

Zambrano, L. I., Sevilla, C., Reyes-García, Sierra, M., Kafati, R., Rodriguez-Morales, & Mattar, S. (2012). *Potential impacts of climate variability on Dengue Hemorrhagic Fever in Honduras, 2010.* In Tropical Biomedicine (Vol. 29, Issue 4).

ZB Bahang Luhulima. (2008, January 20). *Telur Aedes Aegypti* . Bahangdkk.Blogspot.Com.

Zulkoni, A. (2010). *Parasitologi.* Nuha Medika.



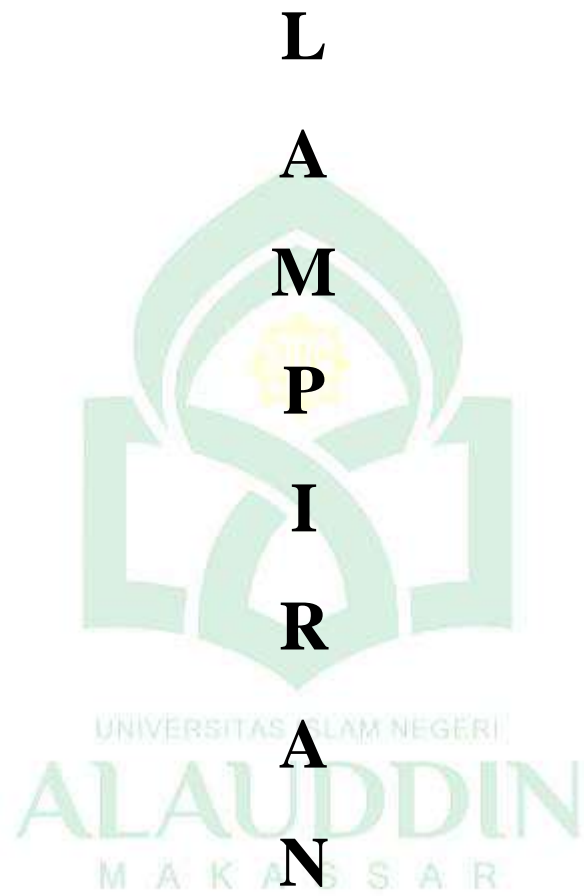

## Lampiran 1. Kode Etik

KOMITE ETIK PENELITIAN KESEHATAN  
HEALTH RESEARCH ETHICS COMMITTEE  
UNIVERSITAS ISLAM NEGERI ALAUDDIN MAKASSAR  
UNIVERSITAS ISLAM NEGERI ALAUDDIN MAKASSAR

**KETERANGAN LAYAK ETIK**  
DESCRIPTION OF ETHICAL EXEMPTION  
"ETHICAL EXEMPTION"

No: B.397/KEPK/FKIK/III/2023

Protokol penelitian yang diusulkan oleh :  
The research protocol proposed by

Peneliti utama : Nurlaela Hidayanti Lukman; Dr. Andi Susilawaty,  
S. Si., M. Kes

*Principal In Investigator*

Nama Institusi : UIN Alauddin Makassar  
*Name of the Institution*

Dengan judul:  
*Title*

**"Hubungan Faktor Iklim Terhadap Kejadian Demam Berdarah Dengue (DBD) di  
Kabupaten Gowa Tahun 2018-2022"**

*"Relationship of Climatic Factors to the Incidence of Dengue Hemorrhagic Fever (DHF) in Gowa  
Regency in 2018-2022"*

Dinyatakan layak etik sesuai 7 (tujuh) Standar WHO 2011, yaitu 1) Nilai Sosial, 2) Nilai Ilmiah, 3) Pemerataan Beban dan Manfaat, 4) Risiko, 5) Bujukan/Eksploitasi, 6) Kerahasiaan dan Privacy, dan 7) Persetujuan Setelah Penjelasan, yang merujuk pada Pedoman CIOMS 2016. Hal ini seperti yang ditunjukkan oleh terpenuhinya indikator setiap standar.

*Declared to be ethically appropriate in accordance to 7 (seven) WHO 2011 Standards, 1) Social Values, 2) Scientific Values, 3) Equitable Assessment and Benefits, 4) Risks, 5) Persuasion/Exploitation, 6) Confidentiality and Privacy, and 7) Informed Consent, referring to the 2016 CIOMS Guidelines. This is as indicated by the fulfillment of the indicators of each standard.*

Pernyataan Laik Etik ini berlaku selama kurun waktu tanggal 27 Maret 2023 sampai dengan tanggal 27 Maret 2024.

*This declaration of ethics applies during the period March 27th, 2023 until March 27th, 2024.*

  
March 27th, 2023  
Chairperson.  
Dr. Syatirah, Sp.A., M.Kes

## Lampiran 2. Surat izin Penelitian oleh DPMPTSP



**PEMERINTAH PROVINSI SULAWESI SELATAN  
DINAS PENANAMAN MODAL DAN PELAYANAN TERPADU SATU PINTU**

Jl. Bougenville No.5 Telp. (0411) 441077 Fax. (0411) 448936  
Website : <http://simap-new.sulseprov.go.id> Email : [ptsp@sulseprov.go.id](mailto:ptsp@sulseprov.go.id)  
Makassar 90231

Nomor : **14345/S.01/PTSP/2023** Kepada Yth.  
Lampiran : - Bupati Gowa  
Perihal : **Izin penelitian**

di-  
Tempat

Berdasarkan surat Ketua LPPM UIN Alauddin Makassar Nomor : B-3122/Un.06/LP2M/PP.00.9/3/2023 tanggal 29 Maret 2023 perihal tersebut diatas, mahasiswa/peneliti dibawah ini:

N a m a : **NURLAELA HIDAYANTI LUKMAN**  
Nomor Pokok : 70200119119  
Program Studi : Kesehatan Masyarakat  
Pekerjaan/Lembaga : Mahasiswa (S1)  
Alamat : Jl. H.M. Yasin Limpo No.36 Romang Polong-Gowa

PROVINSI SULAWESI SELATAN

Bermaksud untuk melakukan penelitian di daerah/kantor saudara dalam rangka menyusun SKRIPSI, dengan judul :

**" HUBUNGAN FAKTOR IKLIM TERHADAP KEJADIAN DEMAM BERDARAH DENGUE (DBD) DI KABUPATEN GOWA TAHUN 2018-2022 "**

Yang akan dilaksanakan dari : Tgl. **30 Maret s/d 01 Mei 2023**

Sehubungan dengan hal tersebut diatas, pada prinsipnya kami **menyetujui** kegiatan dimaksud dengan ketentuan yang tertera di belakang surat izin penelitian.

Demikian Surat Keterangan ini diberikan agar dipergunakan sebagaimana mestinya.

Diterbitkan di Makassar  
Pada Tanggal 30 Maret 2023

A.n. GUBERNUR SULAWESI SELATAN  
KEPALA DINAS PENANAMAN MODAL DAN PELAYANAN TERPADU  
SATU PINTU PROVINSI SULAWESI SELATAN



**Ir. H. SULKAF S LATIEF, M.M.**  
Pangkat : PEMBINA UTAMA MADYA  
Nip : 19630424 198903 1 010

Tembusan Yth

1. Ketua LPPM UIN Alauddin Makassar di Makassar;
2. *Pertinggal.*

### Lampiran 3. Surat izin rekomendasi penelitian



**KEMENTERIAN AGAMA REPUBLIK INDONESIA**  
UNIVERSITAS ISLAM NEGERI ALAUDDIN MAKASSAR  
**LEMBAGA PENELITIAN DAN PENGABDIAN KEPADA MASYARAKAT**  
Jl. H. M. Yasin Limpo No. 36, Romang Polong-Gowa (0411) 841879  
email : [lp2m@uin-alauddin.ac.id](mailto:lp2m@uin-alauddin.ac.id) website [lp2m.uin-alauddin.ac.id](http://lp2m.uin-alauddin.ac.id)

Nomor : B- 3122/Un.06/LP2M/PP.00.9/3/2023  
Sifat : Biasa  
Lamp. : 1 (satu) Rangkap Proposal  
Hal : Rekomendasi Izin Penelitian

Kepada Yth.  
**Gubernur Provinsi Sulawesi Selatan**  
C.q. Kepala UPT P2T BKPM Provinsi Sulawesi Selatan

di  
Tempat

Assalamu Alaikum Wr. Wb.

Dengan hormat disampaikan bahwa mahasiswa(i) Universitas Islam Negeri Alauddin Makassar dengan identitas di bawah ini:

Nama : Nurlaela Hidayanti Lukman  
NIM : 70200119119  
Semester/T.A. : VIII (Delapan)/T.A. 2022-2023  
Fakultas : Fakultas Kedokteran dan Ilmu Kesehatan  
Jurusan/Prodi : Kesehatan Masyarakat  
Alamat : Jl. Tamangapa Raya 3 No. 07  
No. HP. : 088246047783

bermaksud melakukan penelitian dalam rangka penyusunan skripsi sebagai salah satu syarat untuk memperoleh gelar Sarjana. Dengan judul skripsi: **Hubungan Faktor Iklim Terhadap Kejadian Demam Berdarah Dengue (DBD) di Kabupaten Gowa tahun 2018-2022.**

Untuk maksud tersebut, kami mengharapkan kiranya kepada mahasiswa(i) tersebut dapat diberi izin untuk melakukan penelitian di **Kabupaten Gowa** dari tanggal **Maret-Mei 2023.**

Demikian rekomendasi ini dibuat, atas perhatian dan kerjasamanya diucapkan terima kasih

Banale, 29 Maret 2023  
Ketua  
  
Prof. Dr. H. Muhammad Ramli, M.Si.  
NIP. 196006051987031004

arsip - mahasiswa yang bersangkutan  
- pertinggal



## Lampiran 4. Rekomendasi pengambilan data di Dinas Kesehatan Kabupaten Gowa

oleh PTSP Kabupaten Gowa



**PEMERINTAH KABUPATEN GOWA**  
**DINAS PENANAMAN MODAL DAN PELAYANAN TERPADU SATU PINTU**

Website: [dpmpstsp.gowakab.go.id](http://dpmpstsp.gowakab.go.id) || Jl. Masjid Raya No. 38 || Tlp. 0411-887188 || Sungguminasa 92111

Nomor : 503/422/DPM-PTSP/PENELITIAN/IV/2023  
Lampiran :  
Perihal : **Rekomendasi Penelitian**

Kepada Yth.  
Kepala Dinas Kesehatan Kab. Gowa  
di-  
**Tempat**

Berdasarkan Surat Dinas Penanaman Modal dan Pelayanan Terpadu Satu Pintu Provinsi Sul-Sel Nomor: 14345/S.01/PTSP/2023 tanggal \$(izin\_tgl\_permohonan) tentang Izin Penelitian.

Dengan ini disampaikan kepada saudara bahwa yang tersebut di bawah ini:

Nama : **NURLAELA HIDAYANTI LUKMAN**  
Tempat/Tanggal Lahir : Makassar / 12 September 2000  
Jenis Kelamin : Perempuan  
Nomor Pokok : 70200119119  
Program Studi : Kesehatan Masyarakat  
Pekerjaan/Lembaga : Mahasiswa(S1)  
Alamat : Jl Tamangapa Raya 3 No 07, Dampang Bira

Bermaksud akan mengadakan Penelitian/Pengumpulan Data dalam rangka penyelesaian Skripsi/Tesis/Disertasi/Lembaga di wilayah/tempat Bapak/Ibu yang berjudul :  
**"Pengambilan data sekunder mengenai : 1. Jumlah kasus DBD (per bulan) dari Januari 2018- Desember 2022 di Dinas Kesehatan Kabupaten Gowa 2. Data hasil pengukuran iklim yaitu suhu udara, curah hujan, kelembaban udara, tekanan udara, kecepatan angin dan lama penyinaran matahari (per bulan) mulai Januari 2018- Desember 2022 di BMKG Kabupaten Gowa"**

Selama : 30 Maret 2023 s/d 1 Mei 2023  
Pengikut :

Sehubungan dengan hal tersebut di atas, maka pada prinsipnya kami dapat menyetujui kegiatan tersebut dengan ketentuan :

1. Sebelum melaksanakan kegiatan kepada yang bersangkutan harus melapor kepada Bupati Cq. Dinas Penanaman Modal dan Pelayanan Terpadu Satu Pintu Kab.Gowa;
2. Penelitian tidak menyimpang dari izin yang diberikan;
3. Mentaati semua peraturan perundang-undangan yang berlaku dan mengindahkan adat istiadat setempat;
4. Kepada yang bersangkutan wajib memakai masker;
5. Kepada yang bersangkutan wajib mematuhi protokol kesehatan pencegahan COVID-19

Demikian disampaikan dan untuk lancarnya pelaksanaan dimaksud diharapkan bantuan seperlunya.

Ditetapkan di : Sungguminasa  
Pada Tanggal : 4 April 2023



Ditandatangani secara elektronik Oleh:  
a.n. **BUPATI GOWA**  
**KEPALA DINAS PENANAMAN MODAL & PELAYANAN TERPADU SATU PINTU KABUPATEN GOWA**  
**H.INDRA SETIAWAN ABBAS,S.Sos,M.Si**  
Pangkat : Pembina Utama Muda  
Nip : 19721026 199303 1 003

Tembusan Yth:

1. Bupati Gowa (sebagai laporan)
2. Ketua LPPM UIN Alauddin Makassar di Makassar;
3. Yang bersangkutan;
4. Pertinggal

REGISTRASI/633/DPM-PTSP/PENELITIAN/II/2023

1. Dokumen ini diterbitkan sistem Sicanik Cloud berdasarkan data dari Pemohon, tersimpan dalam sistem Sicanik Cloud, yang menjadi tanggung jawab Pemohon
2. Dokumen ini telah ditandatangani secara elektronik menggunakan sertifikat elektronik yang diterbitkan oleh BSR-E-BSSN.



## Lampiran 5. Rekomendasi pengambilan data di BMKG Kabupaten Gowa oleh

### PTSP Kabupaten Gowa

REGISTRASI/06/DPM/PTSP/PRA/REG/2023



**PEMERINTAH KABUPATEN GOWA**  
**DINAS PENANAMAN MODAL DAN**  
**PELAYANAN TERPADU SATU PINTU**

JL. Masjid Raya No. 38 Tlp. 0411-887188 Sungguminasa 92111

Sungguminasa, 17 Maret 2023

**Kepada Yth.**

Nomor : 503/030/DPM-PTSP/PRAPENELITIAN/III/2023  
Lamp :  
Perihal : Rekomendasi Pengumpulan Data/Pra Penelitian

Kepala Badan Meteorologi Klimatologi &  
Geofisika (BMKG) Kabupaten Gowa

di-  
Tempat

Berdasarkan Wakil Dekan Bidang Akademik Fak. Kedokteran dan Ilmu Kesehatan Univ. Islam Negeri Alauddin Makassar Nomor : B-990/Un.06/FKIK/PP.00.9/02/2023 tanggal 28 Februari 2023 tentang Pengumpulan Data / Pra Penelitian.

Dengan ini disampaikan kepada saudara bahwa yang tersebut di bawah ini:

Nama : **NURLAELA HIDAYANTI LUKMAN**  
Tempat/Tanggal Lahir : Makassar / 12 September 2000  
Nomor Pokok : 70200119119  
Jenis Kelamin : Perempuan  
Program Studi : Kesehatan Masyarakat  
Pekerjaan/Lembaga : Mahasiswa  
Alamat : Jl Tamangapa Raya 3 No 07, Dampang Bira

Bermaksud akan mengadakan Pengumpulan Data dalam rangka penyelesaian Skripsi/Tesis/Disertasi/Lembaga di wilayah/tempat Bapak/Ibu yang berjudul "*Pengambilan data per bulan mengenai Curah hujan, Suhu udara, Kelembaban udara, tekanan udara, Kecepatan angin, dan lama penyinaran matahari (mulai Januari 2018-Desember 2022) di Kabupaten Gowa*"

Selama : 8 Maret 2023 s/d 30 April 2023  
Pengikut :

Sehubungan dengan hal tersebut di atas, maka pada prinsipnya kami dapat menyetujui kegiatan tersebut dengan ketentuan :

1. Sebelum melaksanakan kegiatan kepada yang bersangkutan harus melapor kepada Bupati Cq. Dinas Penanaman Modal dan Pelayanan Terpadu Satu Pintu Kab.Gowa;
2. **(Pengumpulan Data)** tidak menyimpang dari izin yang diberikan.;
3. Mentaati semua peraturan perundang-undangan yang berlaku dan mengindahkan adat istiadat setempat;
4. Kepada yang bersangkutan wajib memakai masker;
5. Kepada yang bersangkutan wajib mematuhi protokol kesehatan pencegahan COVID-19.

Demikian disampaikan dan untuk lancarnya pelaksanaan dimaksud diharapkan bantuan seperlunya.



Ditandatangani secara elektronik oleh :  
a.n. BUPATI GOWA  
KEPALA DINAS PENANAMAN MODAL DAN  
PELAYANAN TERPADU SATU PINTU  
H.INDRA SETIAWAN ABBAS,S.Sos,M.Si  
Pangkat : Pembina Utama Muda  
Nip : 19721026 199303 1 003

Tembusan Yth:

1. Bupati Gowa (sebagai laporan)
2. Wakil Dekan Bidang Akademik Fak. Kedokteran dan Ilmu Kesehatan Univ. Islam Negeri Alauddin Makassar
3. Yang bersangkutan;
4. Peringgal

1. Dokumen ini diterbitkan sistem Sicantik Cloud berdasarkan data dari Pemohon, tersimpan dalam sistem Sicantik Cloud, yang menjadi tanggung jawab Pemohon
2. Dokumen ini telah ditandatangani secara elektronik menggunakan sertifikat elektronik yang diterbitkan oleh BSN: BSSN.



**Lampiran 6.** Surat izin pengambilan data di Dinas Kesehatan Kabupaten Gowa

  
**KEMENTERIAN AGAMA REPUBLIK INDONESIA**  
**UNIVERSITAS ISLAM NEGERI ALAUDDIN MAKASSAR**  
**FAKULTAS KEDOKTERAN DAN ILMU KESEHATAN**  
Kampus I : Jalan Sultan Alauddin No. 63 Makassar  
Kampus II : Jalan H.M. Yasin Limpe No. 35, Romang Polong-Gowa (0411)841879 Fax 0411-6221400 Gowa  
Website: [iuk.uin-alauddin.ac.id](http://iuk.uin-alauddin.ac.id)

Nomor : B- ~~990~~ / Un.06/FKIK/PP.00.9/02/ 2023  
Sifat : Biasa  
Lampiran : -  
Perihal : Rekomendasi Pengambilan Data Awal

Yth . Kepala Dinas Kesehatan Kabupaten Gowa  
Di  
Tempat

Assalamu 'Alaikum Wr. Wb.

Dengan hormat, disampaikan bahwa mahasiswa(i) Universitas Islam Negeri Alauddin Makassar dengan identitas di bawah ini :

Nama : Nurfaela Hidayanti Lukman  
N I M : 70200119119  
Semester/T. A : VIII (Tujuh) / T. A 2022-2023  
Fakultas/Prodi : Kedokteran dan Ilmu Kesehatan/Kesehatan Masyarakat  
Alamat : Jl. Tamangapa Raya  
No. Hp : 082348741736

Bermaksud melakukan pengambilan data awal dalam rangka penyusunan skripsi sebagai salah satu Syarat Untuk Memperoleh gelar sarjana. Adapun judul skripsi :

" Hubungan Faktor Iklim Terhadap Kejadian Demam Berdarah Dengue (DBD) di Kabupaten Gowa Tahun 2018-2022."

Dengan Dosen Pembimbing : 1. Dr. Andi Susilawaty, S.St.,M.Kes.  
2. Syahrul Basri, SKM., M.Kes.

Untuk maksud tersebut, kami mengharapkan kiranya kepada Mahasiswa(i) tersebut dapat di beri izin untuk pengambilan data awal mengenai data kasus DBD Per bulan (mulai bulan Januari 2018-Desember 2022) dan data insiden rate DBD di Kabupaten Gowa di wilayah kerja Kabupaten Gowa.

Demikian rekomendasi ini di buat, atas perhatian dan kerjasamanya diucapkan terimakasih.

Gowa, 28 Februari 2023

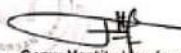
a/n Dekan,  
Wakil Dekan Bidang Akademik,  
  
Gemy Nastity Handayani

Tembusan :  
-Dekan FKIK UINAM

Lampiran 7. Surat izin pengambilan data di BMKG Kabupaten Gowa

**KEMENTERIAN AGAMA REPUBLIK INDONESIA**  
**UNIVERSITAS ISLAM NEGERI ALAUDDIN MAKASSAR**  
**FAKULTAS KEDOKTERAN DAN ILMU KESEHATAN**  
Kampus I : Jalan Sultan Alauddin No. 63 Makassar  
Kampus II : Jalan H.M. Yasin Limpo No. 36, Romang Polong Gowa (0411)841879 Fax 0411-8221400 Gowa  
Website: fuk.uin-alauddin.ac.id

---

Nomor : B- 990 / Un.06/FKIK/PP.00.9/02/ 2023  
Sifat : Biasa  
Lampiran : -  
Perihal : Rekomendasi Pengambilan Data Awal

Yth . Kepala Badan Meteorologi Kilmatologi & Geofisika (BMKG) Kabupaten Gowa  
Di  
Tempat

Assalamu 'Alaikum Wt. Wb.

Dengan hormat, disampaikan bahwa mahasiswa(i) Universitas Islam Negeri Alauddin Makassar dengan identitas di bawah ini :

Nama : Nurtaela Hidayanti Lukman  
N I M : 70200119119  
Semester/T.A : VII (Tujuh) / T.A 2022-2023  
Fakultas/Prodi : Kedokteran dan Ilmu Kesehatan/Kesehatan Masyarakat  
Alamat : Jl. Tamangapa Raya  
No. Hp : 082346741736

Bermaksud melakukan pengambilan data awal dalam rangka penyusunan skripsi sebagai salah satu Syarat Untuk Memperoleh gelar sarjana. Adapun judul skripsi :

“ Hubungan Faktor Iklim Terhadap Kejadian Demam Berdarah Dengue (DBD) di Kabupaten Gowa Tahun 2018-2022.”

Dengan Dosen Pembimbing : 1. Dr. Andi Susilawaty, S.Si.,M.Kes.  
2. Syahrul Basri, SKM., M.Kes.

Untuk maksud tersebut, kami mengharapkan kiranya kepada Mahasiswa(i) tersebut dapat di beri izin untuk pengambilan data awal mengenai data curah hujan, suhu, kelembaban udara, tekanan udara, kecepatan angin, lama penyinaran matahari (per bulan) di Kabupaten Gowa mulai tahun 2018-2022 di wilayah kerja Kabupaten Gowa.

Demikian rekomendasi ini di buat, atas perhatian dan kerjasamanya diucapkan terimakasih.

Gowa, 29 Februari 2023

a.n) Dekan,  
Wakil Dekan Bidang Akademik,  
  
Gemy Nastity Handayani

Tembusan :  
-Dekan FKIK UINAM



## Lampiran 8. Surat izin telah melakukan penelitian



### PEMERINTAH KABUPATEN GOWA DINAS KESEHATAN

Jl. Dr. Wahidin Sudirohusodo No. 47 Sungguminasa 92111, Telp./Fax. 0411-866545  
E-mail: [dinkes\\_gowass@yahoo.co.id](mailto:dinkes_gowass@yahoo.co.id), WA: (085299249169), FB: Dinkes Gowa, Instagram: [dinkesgowa](https://www.instagram.com/dinkesgowa)

#### SURAT KETERANGAN

Nomor: 400.7.22.1/1876 /DINKES

Saya yang bertanda tangan dibawah ini :

Nama : drg. ABDUL HARIS USMAN  
Nip : 19730223 200502 1 003  
Pangkat/Gol : Pembina Utama Muda, IV/c  
Jabatan : Kepala Dinas Kesehatan  
Unit Organisasi: Dinas Kesehatan Kabupaten Gowa

Dengan ini menerangkan bahwa Saudari:

Nama : NURLAELA HIDAYANTI LUKMAN  
Nomor Pokok : 70200119119  
Jenis Kelamin : Perempuan  
Program Studi : Kesehatan Masyarakat  
Pekerjaan : Mahasiswa (S1)

Judul "**Jumlah kasus DBD (per bulan) dari Januari 2018 – Desember 2022 di Dinas Kesehatan Kabupaten Gowa**" Bahwa yang bersangkutan telah melaksanakan kegiatan penelitian dan pengambilan data pada Dinas Kesehatan Kabupaten Gowa.

Demikian surat keterangan ini dibuat untuk dipergunakan sebagaimana mestinya.

Sungguminasa, 12 Mei 2023



Ditandatangani secara elektronik oleh :  
**KEPALA DINAS**  
**drg. ABDUL HARIS USMAN**  
Pangkat : Pembina Utama Muda / IV.c  
NIP : 197302232005021003

Catatan :

- UU ITE No. 11 Tahun 2008 Pasal 5 ayat 1 "Informasi Elektronik dan/atau hasil cetaknya merupakan alat bukti yang sah."
- Dokumen ini telah ditandatangani secara elektronik menggunakan **Sertifikat Elektronik** yang diterbitkan **BSrE**.
- Surat ini dapat dibuktikan keasliannya dengan melakukan *scan* pada *QR Code*



**Lampiran 9.** Data kejadian DBD dan Variabel Iklim di Kabupaten Gowa Tahun

2017-2021

Tahun	Bulan	Jumlah DBD	Suhu Udara (°C)	Curah Hujan (mm)	Kelembaban Udara (%)	Tekanan Udara (Kgm3)	Kecepatan Angin (Knots)	Hari Hujan (hari)
2017	1	39	12,9	672	94	840,7	5	27
	2	19	12,6	434	92	840,0	5	20
	3	18	15,2	237	89	846,0	3	16
	4	2	15,8	175	88	846,0	2	15
	5	12	15,6	112	87	845,0	4	15
	6	10	15,2	128	88	845,7	4	12
	7	16	15,4	70	88	846,0	4	8
	8	2	16,0	23	80	846,0	5	3
	9	7	17,2	72	77	846,0	5	6
	10	17	17,4	96	76	845,0	3	8
	11	12	15,2	386	86	844,0	3	26
	12	10	13,0	792	91	845,0	5	24
2018	13	10	13,2	651	92	838,0	4	30
	14	12	11,3	712	94	838,7	6	24
	15	6	17,4	623	95	744,9	4	21
	16	8	18,8	191	85	846,0	3	12
	17	4	18,3	29	90	846,5	4	12
	18	16	17,9	75	90	847,2	4	13
	19	11	17,3	44	87	846,7	4	6
	20	36	17,2	5	87	847,3	3	1
	21	26	18,3	1	65	847,2	3	2
	22	26	19,3	31	68	847,3	3	3
	23	20	18,9	101	85	847,0	3	20
	24	41	18,0	790	95	846,3	3	28
2019	25	78	17,5	734	96	846,9	3	22
	26	82	18,0	282	91	848,2	3	17
	27	67	17,8	270	93	847,4	3	18

Tahun	Bulan	Jumlah DBD	Suhu Udara (°C)	Curah Hujan (mm)	Kelembaban Udara (%)	Tekanan Udara (Kgm3)	Kecepatan Angin (Knots)	Hari Hujan (hari)	
0	28	22	18,2	162	93	847,6	2	15	
	29	47	17,40	30	90	847,2	3	4	
	30	43	17,9	47	89	846,9	4	10	
	31	32	17,0	2	82	847,2	4	2	
	1	32	16	16,8	1	80	847,3	4	1
	33	26	18,0	2	72	847,9	4	1	
	34	23	19,6	0	63	846,5	3	0	
	9	35	19	19,3	25	70	846,6	3	9
	36	22	18,4	264	87	846,5	1	22	
2	37	75	28,53	467,60	81,61	1.009,42	1,85	19	
	38	116	28,13	700,30	84,82	1.010,14	1,13	24	
	39	109	28,72	351,50	81,11	1.009,77	1,19	19	
	0	40	43	29,17	78,80	80,75	1.009,70	1,53	15
	41	34	29,41	249,90	79,59	1.008,94	1,26	13	
	42	15	29,21	70,60	74,93	1.009,21	1,33	9	
	43	3	28,81	52,30	72,67	1.008,56	1,56	6	
	2	44	5	30,03	14,80	64,73	1.009,01	2,36	4
	45	9	30,22	22,01	65,98	1.008,64	2,51	5	
	0	46	3	29,89	156,50	72,20	1.007,99	2,32	6
	47	9	28,93	91,60	80,32	1.008,52	1,68	19	
	48	8	27,30	826,20	85,44	1.008,20	1,27	26	
2	49	16	27,2	839,9	87,7	1.007,94	3,0	30	
	50	7	27,5	397,0	86,9	1.008,85	3,0	20	
	51	24	27,8	626,3	85,9	1.008,82	2,6	23	
	0	52	33	28,5	294,0	79,0	1.009,35	3,3	11
	53	37	29,4	78,1	74,7	1.008,32	3,4	11	
	54	56	28,8	87,0	76,8	1.009,75	2,5	14	
	55	15	28,3	77,3	76,7	1.009,36	1,3	9	
	2	56	9	29,5	104,2	69,4	1.009,55	4,0	8

Tahun	Bulan	Jumlah DBD	Suhu Udara (°C)	Curah Hujan (mm)	Kelembaban Udara (%)	Tekanan Udara (Kgm3)	Kecepatan Angin (Knots)	Hari Hujan (hari)
1	57	7	29,4	82,5	71,4	1.009,02	1,8	11
	58	19	29,0	245,4	78,5	1.008,68	2,3	17
	59	39	28,3	542,0	82,4	1.007,92	3,1	26
	60	69	27,7	860,3	84,5	1.009,22	3,5	28

### Lampiran 10. Hasil Analisis Univariat

#### a. Data Kejadian DBD di Kabupaten Gowa Tahun 2017-2021

[DataSet2] C:\Users\LENOVO\Documents\Layla\SKRIPSI\Data.sav

#### Statistics

		Jumlah kasus DBD 2017	Jumlah kasus DBD 2018	Jumlah Kasus DBD 2019	Jumlah Kasus DBD 2020	Jumlah Kasus DBD 2021
N	Valid	12	12	12	12	12
	Missing	0	0	0	0	0
Mean		13.6667	18.0000	39.7500	35.7500	27.5833
Median		12.0000	14.0000	29.0000	12.0000	21.5000
Std. Deviation		9.79177	11.97725	23.75682	41.69614	19.86984
Minimum		2.00	4.00	16.00	3.00	7.00
Maximum		39.00	41.00	82.00	116.00	69.00

b. Data Variabel Iklim 2017

		<b>Statistics</b>					
		Suhu Udara thn 2017	Curah Hujan thn 2017	Kelembaban Udara thn 2017	Tekanan Udara 2017	Kecepatan Angin 2017	Hari Hujan 2017
N	Valid	12	12	12	12	12	12
	Missing	0	0	0	0	0	0
Mean		15.1250	266.4167	86.3333	844.6167	4.0000	15.0000
Median		15.3000	151.5000	88.0000	845.3500	4.0000	15.0000
Std. Deviation		1.56270	252.26554	5.74192	2.09364	1.04447	8.00000
Minimum		12.60	23.00	76.00	840.00	2.00	3.00
Maximum		17.40	792.00	94.00	846.00	5.00	27.00

c. Data Variabel Iklim 2018

		<b>Statistics</b>					
		Suhu Udara thn 2018	Curah Hujan thn 2018	Kelembaban Udara thn2018	Tekanan Udara 2018	Kecepatan Angin 2018	Hari Hujan 2018
N	Valid	12	12	12	12	12	12
	Missing	0	0	0	0	0	0
Mean		17.1583	271.0000	86.0833	836.9250	3.6667	14.3333
Median		17.9500	88.0000	88.5000	846.6000	3.5000	12.5000
Std. Deviation		2.41678	318.76922	9.82999	29.16773	.88763	10.19209
Minimum		11.30	.00	65.00	744.90	3.00	1.00
Maximum		19.30	790.00	95.00	847.30	6.00	30.00

d. Data Variabel Iklim 2019

**Frequencies**

[DataSet1] C:\Users\LENOVO\Documents\Layla\SKRIPSI\Data\Faktor iklim perbulan.sav

**Statistics**

		Suhu Udara thn 2019	Curah Hujan thn 2019	Kelembaban Udara thn2019	Tekanan Udara 2019	Kecepatan Angin 2019	Hari Hujan tahun 2019
N	Valid	12	12	12	12	12	12
	Missing	0	0	0	0	0	0
Mean		17.9917	151.5000	83.8333	847.1833	3.0833	10.0833
Median		17.9500	38.5000	88.0000	847.2000	3.0000	9.5000
Std. Deviation		.82842	216.46604	10.55577	.54076	.90034	8.46875
Minimum		16.80	.00	63.00	846.50	1.00	.00
Maximum		19.60	734.00	96.00	848.20	4.00	22.00

e. Data Variabel Iklim 2020

**Statistics**

		Suhu Udara thn 2020	Curah Hujan thn 2020	Kelembaban Udara thn 2020	Tekanan Udara 2020	Kecepatan Angin 2020	Hari Hujan 2020
N	Valid	12	12	12	12	12	12
	Missing	0	0	0	0	0	0
Mean		29.0292	256.8417	77.0125	1009.0083	1.6658	13.7500
Median		29.0500	124.0500	79.9550	1008.9750	1.5450	14.0000
Std. Deviation		.82899	275.28197	6.87808	.66192	.48933	7.71215
Minimum		27.30	14.80	64.73	1007.99	1.13	4.00
Maximum		30.22	826.20	85.44	1010.14	2.51	26.00

f. Data Variabel Iklim 2021

		Statistics					
		Suhu Udara thn 2021	Curah Hujan thn 2021	Kelembaban Udara thn 2021	Tekanan Udara 2021	Kecepatan Angin 2021	Hari Hujan 2021
N	Valid	12	12	12	12	12	12
	Missing	0	0	0	0	0	0
	Mean	28.4500	352.8333	79.4917	1008.8983	2.8167	17.3333
	Median	28.4000	269.7000	78.7500	1008.9350	3.0000	15.5000
	Std. Deviation	.78798	298.36546	6.05587	.59936	.75899	7.84316
	Minimum	27.20	77.30	69.40	1007.92	1.30	8.00
	Maximum	29.50	860.30	87.70	1009.75	4.00	30.00

g. Hasil uji normalitas menggunakan nilai Skewnwss dan Standart errornya

**Descriptives**

[DataSet2] C:\Users\LENOVO\Documents\Layla\SKRIPSI\Data\Data Skripsi.sav

Descriptif Statistic

	Statistic	Statistic	Std. Error
Kasus DBD	60	1.772	.309
Suhu	60	.213	.309
Curah Hujan	60	.988	.309
Kelembaban Udara	60	-.533	.309
Tekanan Udara	60	.313	.309
Kecepatan Angin	60	.162	.309
Hari Hujan	60	.130	.309
Valid N (listwise)	60		

## Lampiran 11. Hasil Analisis Bivariat

### a. Hubungan suhu udara dengan kejadian DBD

#### Correlations

[DataSet1] C:\Users\LENOVO\Documents\Layla\SKRIPSI\Data\Data Skripsi.sav

		Kasus DBD	Suhu
Kasus DBD	Pearson Correlation	1	.168
	Sig. (2-tailed)		.199
	N	60	60
Suhu	Pearson Correlation	.168	1
	Sig. (2-tailed)	.199	
	N	60	60

### b. Hubungan curah hujan dengan kejadian DBD

#### Correlations

[DataSet1] C:\Users\LENOVO\Documents\Layla\SKRIPSI\Data\Data Skripsi.sav

		Kasus DBD	Curah Hujan
Kasus DBD	Pearson Correlation	1	.291*
	Sig. (2-tailed)		.024
	N	60	60
Curah Hujan	Pearson Correlation	.291*	1
	Sig. (2-tailed)	.024	
	N	60	60

\*. Correlation is significant at the 0.05 level (2-tailed).



c. Hubungan Kelembaban udara dengan kejadian DBD

**Correlations**

[DataSet1]C:\Users\LENOVO\Documents\Layla\SKRIPSI\Data\DataSkripsi.sav

		Kasus DBD	Kelembaban Udara
Kasus DBD	Pearson Correlation	1	.184
	Sig. (2-tailed)		.160
	N	60	60
Kelembaban Udara	Pearson Correlation	.184	1
	Sig. (2-tailed)	.160	
	N	60	60

d. Hubungan tekanan udara dengan kejadian DBD

**Correlations**

[DataSet1]C:\Users\LENOVO\Documents\Layla\SKRIPSI\Data\DataSkripsi.sav

		Kasus DBD	Tekanan Udara
Kasus DBD	Pearson Correlation	1	.171
	Sig. (2-tailed)		.191
	N	60	60
Tekanan Udara	Pearson Correlation	.171	1
	Sig. (2-tailed)	.191	
	N	60	60

e. Hubungan kecepatan angin dengan kejadian DBD

**Correlations**

[DataSet1]C:\Users\LENOVO\Documents\Layla\SKRIPSI\Data\DataSkripsi  
i.sav

		Kasus DBD	Kecepatan Angin
Kasus DBD	Pearson Correlation	1	-.262*
	Sig. (2-tailed)		.043
	N	60	60
Kecepatan Angin	Pearson Correlation	-.262*	1
	Sig. (2-tailed)	.043	
	N	60	60

\*. Correlation is significant at the 0.05 level (2-tailed).

f. Hubungan hari hujan dengan Kejadian DBD

**Correlations**

[DataSet1]C:\Users\LENOVO\Documents\Layla\SKRIPSI\Data\DataSkripsi  
i.sav

		Kasus DBD	Hari Hujan
Kasus DBD	Pearson Correlation	1	.253
	Sig. (2-tailed)		.051
	N	60	60
Hari Hujan	Pearson Correlation	.253	1
	Sig. (2-tailed)	.051	
	N	60	60

## Lampiran 12. Dokumentasi Pengambilan data

### a. Dinas Kesehatan Kabupaten Gowa



### b. BMKG Kabupaten Gowa



M A K A S S A R

## RIWAYAT HIDUP PENELITI

**NURLAELA HIDAYANTI LUKMAN**, lahir pada tanggal 12 September 2000 di Kota Makassar, Provinsi Sulawesi Selatan dan merupakan anak bungsu dari empat bersaudara pada pasangan Lukman dan Ramlah. Mulai menempuh Pendidikan pada tahun 2006 di SD. INPRES Bangkala 2 dan tamat pada tahun 2012. Setelah itu, melanjutkan pendidikan di SMP Negeri 19 Makassar dan tamat pada tahun 2015, kemudian melanjutkan kembali Pendidikan di SMA Negeri 13 Makassar dan tamat pada tahun 2018.



Pada tahun 2019 berhasil lulus melalui jalur Ujian Masuk Mandiri (UMM) di Universitas Islam Negeri Alauddin Makassar Jurusan Kesehatan Masyarakat dan pada tahun 2021 memilih konsentrasi Kesehatan Lingkungan (Kesling).

UNIVERSITAS ISLAM NEGERI  
ALAUDDIN  
MAKASSAR