

**IMPLEMENTASI KECERDASAN ITELEKTUAL (IQ)
KECERDASAN EMOSIONAL (EQ) DAN KECERDASAN
SPRITIUAL (SQ) DALAM MENINGKATKAN KINERJA
KARYAWAN**

(Studi pada PT. Bank Syariah Indonesia KCP. Gowa Hasanuddin)



Skripsi

Diajukan Untuk Memenuhi Salah Satu Syarat Untuk Memperoleh Gelar Sarjana
Perbankan Syariah (S.E) Jurusan Perbankan Syariah
Pada Fakultas Ekonomi dan Bisnis Islam
UIN Alauddin Makassar

Oleh:

MARDHATILLAH SYAM

90500117087

**JURUSAN PERBANKAN SYARIAH
FAKULTAS EKONOMI DAN BISNIS ISLAM
UNIVERSITAS ISLAM NEGERI ALAUDDIN MAKASSAR**

2022

PERNYATAAN KEASLIAN SKRIPSI

Mahasiswa yang bertanda tangan dibawah in:

Nama : Mardhatillah Syam

NIM : 905001177087

Tempat/Tgl. Lahir : Langgea, 05 Oktober 1999

Jurusan/Prodi : Perbankan Syariah

Fakultas : Ekonomi Dan Bisnis Islam

Judul : Implementasi Kecerdasan Intelektual (IQ), Kecerdasan Emosional (EQ), dan Kecerdasan Spritual (SQ) Dalam Meningkatkan Kinerja Karyawan (studi pada PT. Bank Syariah Indonesia KCP. Gowa Hasanuddin

Menyatakan dengan ini sesungguhnya dan penuh kesadaran bahwa skripsi ini, benar merupakan hasil karya sendiri, Jika pada kemudian hari terbukti bahwa ini merupakan dpublikasi ,tiruan, plagiat atau dibuat orang lain, Sebagian maupun seluruhnya maka skripsi dapat di tuntutan atas nama hukum.

Gowa, Januari, 2023

Mardhatillah Syam

90500117087



KEMENTERIAN AGAMA
UNIVERSITAS ISLAM NEGERI (UIN) ALAUDDIN MAKASSAR
FAKULTAS EKONOMI DAN BISNIS ISLAM







Kampus I : Jl. St. Alauddin No. 63 Makassar Tlp. (0411) 864928 Fax 864923
Kampus II : Jl. H. M. Yasin Lango No. 36 SamataSungguminata – Gowa Tlp. 841879 Fax 8221400

PENGESAHAN SKRIPSI

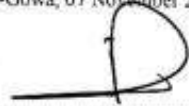
Skripsi yang berjudul **"IMPLEMENTASI KECERDASAN INTELEKTUAL (IQ), KECERDASAN EMOSIONAL (EQ), KECERDASAN SPRITUAL (SQ), DALAM MENINGKATKAN KINERJA KARYAWAN STUDI PADA BANK SYARIAH INDONESIA (BSI) KCP GOWA HASANUDDIN"** yang disusun oleh **Mardhatillah Syam, NIM: 90500117087** mahasiswa Jurusan Ilmu Ekonomi pada Fakultas Ekonomi dan Bisnis Islam, Universitas Islam Negeri Makassar. Telah di uji dan di pertahankan dalam sidang munaqasyah yang diselenggarakan pada tanggal 03 September 2022 bertepatan pada 18 Nishfu Sya'ban 1443 H, dan dinyatakan telah dapat diterima sebagai salah satu syarat untuk memperoleh gelar Sarjana Ekonomi pada Fakultas Ekonomi dan Bisnis Islam.

Samata-Gowa, 07 November 2022

DEWAN PENGUJI

Ketua	: Prof. Dr. H. Abustani Ilyas, M.Ag.	()
Sekretaris	: Dr. Muh. Wahyuddin Abdurrah, SE, M.Si, Ak.	()
Pembimbing I	: Dr. Ilham Gani, S.E., MM.	()
Pembimbing II	: Samsul, S.AB., MA.	()
Penguji I	: Dr. Amiruddin K, M.E.I	()
Penguji II	: Dr. Kamaruddin, SE., ME.	()

Diketahui Oleh :
Dekan Fakultas Ekonomi dan Bisnis Islam
UIN Alauddin Makassar

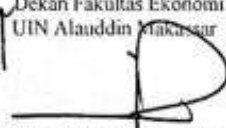

Prof. Dr. H. Abustani Ilyas, M.Ag.
NIP. 19961130 199303 1 003

KATA PENGANTAR

Assalamualaikum Warahmatullahi Wabarakatuh.

Puji syukur atas kehadiran Allah SWT. Karena rahmat dan hidayah-Nya. Sehingga penulis dapat menyelesaikan skripsi ini. Salam serta shalawat tak lupa peneliti curahkan atas junjungan Nabi Muhammad SAW, yang telah mengantarkan ummatnya dari alam gelap gulita yang berliku-liku menuju alam terang benderang dengan jalan yang lurus, aman dan sejahtera minadzulumati ilannur. Dengan izin serta kehendak Allah SWT, skripsi ini sebagai salah satu persyaratan untuk menyelesaikan Program Sarjana (S1) Jurusan Perbankan Syariah Fakultas Ekonomi dan Bisnis Islam Universitas Islam Negeri Alauddin Makassar. Skripsi ini berjudul “Implementasi Kecerdasan Intelektual, Kecerdasan Emosional, Kecerdasan Spritual, Dalam Meningkatkan Kinerja Karyawan” telah diselesaikan dengan waktu yang di rencanakan.

Penyusunan skripsi ini dapat terselesaikan dengan adanya kerja sama, bantuan, arahan, bimbingan serta berbagai macam petunjuk-petunjuk dari beberapa pihak yang terlibat secara langsung maupun tidak langsung. Terutama kepada orang tua penulis yakni : Ayahanda Amrullah Adjis, dan Ibunda Sitti Nurhayati Syam, yang telah melahirkan dan memberikan dukungan penuh dalam proses penyusunan skripsi ini, serta Ulla dan Ati yang telah mengasuh, membesarkan dan mendidik penulis dengan sebaik-baiknya serta sepenuh hati dalam buaian kasih sayang kepada penulis, karena itu, pada kesempatan ini penulis ingin menyampaikan rasa ingin terimah kasih atas

sumbangan pemikiran, waktu, dan tenaga serta bantuan moril dan materi khususnya kepada :

1. Prof. H. Hamdan Juhannis, M.A., ph. D. sebagai Rektor UIN Alauddin Makassar dan para wakil rector serta seluruh staff dan jajaranya atas segala fasilitas yang di berikan dalam menimba ilmu di dalamnya.
2. Prof. Dr. H. Abustani Ilyas, M.Ag selaku Dekan Fakultas Ekonomi dan Bisnis Islam UIN Alauddin Makassar beserta para wakil Dekan I,II,III atas segala fasilitas yang di berikan dan senantiasa memberikan dorongan, bimbingan dan nasihat kepada penyusun.
3. Ismawati. SE., M.Si. dan Dr. Sudirman. M.Si. selaku ketua dan Sekretaris Jurusan Perbankan Syariah Fakultas Ekonomi Dan Bisnis Islam UIN Alauddin Makassar atas segala bantuan, kontribusi dan bimbinganya.
4. Dr. Amiruddin K, M.EI. selaku penguji I dan Dr. Kamaruddin, S.E., MM selaku pembimbing II. Terimah kasih atas waktu yang telah diluangkan, serta kritik dan saran yang membangun dalam menyusun dan penyelesaian skripsi ini.
5. Dr. Ilham S.E., M.M. selaku pembimbing I dan Samsul S.AB., M.M selaku penguji II. Terimah kasih waktu yang telah di luangkan serta kritik dan saran yang membangun dalam menyelesaikan skripsi ini.
6. Seluruh staff bagian akademik, tata usaha, jurusan dan perpustakaan Fakultas Ekonomi dan Bisnis Islam. Penyusun berterimah kasih atas bantuannya dalam pengurusan dan pelayanan akademik dan administrasi.

7. Seluruh dosen khususnya di Fakultas Ekonomi dan Bisnis Islam UIN Alauddin Makassar yang telah memberikan ilmunya dengan ikhlas kepada penyusun selama proses perkuliahan maupun praktikum jurusan.
8. Untuk keluarga, khususnya orang tua, adik, serta sepupu dan seluruh keluarga yang belum sempat di sebutkan satu persatu. Terima kasih atas dukungan dan motivasi kalian.
9. Untuk para kawan-kawanku, mahasiswa jurusan Perbankan Syariah angkatan 2017 (RAHN17), terkhusus Perbankan Syariah B Angkatan 2017 yang selalu memberikan motivasi, memberikan dukungan, serta menjadi media informasi dan diskusi dalam berbagai hal.
10. Untuk sahabat saya Keluarga besar Homebase, dan Homebasenita terima kasih telah membersamai hingga sampai pada titik ini. Segala bantuan dan motivasi insya Allah bernilai ibadah di sisi Allah SWT.
11. Semua pihak yang pada dasarnya tidak dapat penulis sebutkan satu-persatu yang telah membantu kelancaran penyusunan skripsi ini.

Penulis menyadari sepenuhnya bahwa skripsi ini jauh dari kesempurnaan. Oleh karena itu, dengan kerendahan hati, penyusun menerima saran dan kritik yang sifatnya konstruktif dari berbagai pihak demi kesempurnaan skripsi ini.

Akhirnya, hanya kepada Allah SWT. Penulis memohon ridho dan magfirahnya, semoga segala dukungan serta bantuan semua pihak mendapat pahala yang berlipat

ganda di sisi Allah SWT, semoga karya ini dapat bermanfaat kepada para pembaca,

Aamin yaa rabbal Aalamiin.

Wassalamu'alaikum Warahmatullahi Wabarakatu

Makassar, September 2022

Penulis

Mardhatillah Syam

DAFTAR ISI

KATA PENGANTAR	ii
DAFTAR ISI	vii
BAB I PENDAHULUAN	1
A. Latar Belakang Masalah	1
B. Rumusan Masalah	7
C. Tujuan dan Manfaat Penelitian	7
D. Penelitian Terdahulu	9
E. Definisi Operasional Variabel	13
BAB II TINJAUAN TEORITIS	16
A. <i>Grand Theory</i> (Manajemen Sumber Daya Insani)	16
B. Bank Syariah	18
C. Kinerja Karyawan	19
D. Kecerdasan Intelektual	21
E. Kecerdasan Emosional	24
F. Kecerdasan Spritual	26
G. Kerangka Pikir	29
BAB III METODE PENELITIAN	32
A. Jenis Penelitian	32
B. Lokasi dan Waktu Penelitian	32
C. Populasi dan Sampel	32
D. Jenis dan Sumber Data	34
E. Teknik Pengumpulan Data	34
F. Instrumen Penelitian	35
G. Metode Analisis Data	36
BAB IV HASIL PENELITIAN DAN PEMBAHASAN	38
A. <i>Gambaran Umum Perusahaan</i>	38
B. <i>Deskripsi Data Penelitian</i>	44
C. <i>Karakteristik Umum Responden</i>	45
D. <i>Penyajian Data dan Analisis</i>	48

b. Analisis Data	58
c. Pembahasan	60
DAFTAR PUSTAKA	72

ABSTRAK

Implementasi kecerdasan intelektual, kecerdasan emosional, kecerdasan spiritual dalam meningkatkan kinerja karyawan,

Penelitian ini bertujuan untuk mengetahui tingkat prosentase efektivitas implementasi kecerdasan intelektual, kecerdasan emosional, kecerdasan spritual dalam meningkatkan kinerja karyawan (Studi pada karyawan PT. Bank Syariah Indonesia, Tbk KCP Gowa Hasanuddin.

Jenis metode penelitian ini adalah kuantitatif dengan pendekatan deskriptif. Penelitian ini dilakukan di PT Bank Syariah Indonesia, Tbk KCP Gowa Hasanuddin. Populasi dalam penelitian ini adalah seluruh Karyawan PT Bank Syariah Indonesia, Tbk KCP Gowa Hasanuddin. Pengambilan sampel menggunakan *Purposive Sampling* dan jumlah sampel sebanyak 36 karyawan. Instrumen penelitian yang digunakan yakni observasi, Wawancara, angket (*kuesioner*) dan dokumentasi. Adapun teknik analisis yang digunakan adalah analisis persentase dari distribusi data dan interpretasi

Hasil penelitian prosentase yakni Kecerdasan intelektual sebesar 83%, Kecerdasan emosional 88,4%, Kecerdasan spritual 90,4%. dan secara rekapitulasi menunjukkan bahwa tingkat persentase efektivitas implementasi dalam kecerdasan intelektual, kecerdasan emosional, kecerdasan spiritual dalam meningkatkan kinerja karyawan. (Studi Pada PT Bank Syariah Indonesia KCP Gowa Hasanuddin) yang interpretasinya dapat digunakan kembali.

Kata kunci: kecerdasan intelektual, kecerdasan emosional, kecerdasan spiritual kinerja karyawan.

BAB I

PENDAHULUAN

A. Latar Belakang Masalah

Bank merupakan lembaga keuangan dimana kegiatan utamanya menghimpun dana dari masyarakat dan menyalurkan dana tersebut ke masyarakat serta memberikan jasa lainnya. dalam pengoprasiannya bank harus didukung oleh berbagai sumber daya lainnya. Salah satunya yaitu sumber daya manusia (SDM). Sumber daya manusia merupakan sumber daya yang menggunakan akal, perasaan, keinginan, keterampilan, pengetahuan, dan karya (rasio, rasa, dan karsa). Semua potensi SDM tersebut dapat berpengaruh dalam upaya organisasi mencapai tujuan. Majunya teknologi, perkembangan informasi, penyediaan modal dan memadainya bahan, jika tidak didukung oleh SDM sulit bagi organisasi dalam mencapai tujuannya.¹

Perkembangan dan pertumbuhan perbankan syariah di Indonesia semakin nampak positif, hal tersebut didukung oleh adanya peraturan (regulasi) dari pihak berwenang yang dapat semakin menguatkan keberadaan perbankan syariah yang bergerak berdasarkan asas syariah. Peningkatan tersebut selain pada aspek implementasi pengoperasiannya, juga pada aspek pengkajiannya secara akademis oleh berbagai perguruan tinggi dan organisasi penggiat ekonomi dan keuangan syariah lainnya²

¹Edy Sutrisno, Manajemen Sumber Daya Manusia (Jakarta: Kencana, 2016), h.3.

² Samsul Dan Ismawati tingkat pemahaman mahasiswa terhadap produk-produk perbankan syariah Al-Mashrafiyah Vol. 4, No.1, April (2020)

Bank syariah atau sering disebut juga dengan lembaga keuangan syariah dengan menggunakan system dalandasi oleh alqur'an dan hadist yang dipahami oleh para salafush sholih. Dalam mencegah terjadinya konsep riba dalam pengoperasiannya, islam kemudian, mengenalkan konsep muamalah, hal ini sejalan dengan penggunaan riba dalam islam atau biasa disebut dengan bunga, sebagaimana di jelaskan dalam qur'an surah Al-baqarah ayat 275.

إِنَّمَا قَالُوا بِأَنَّهُمْ ذَلِكَ الْمَسِّ مِنَ الشَّيْطَانِ يَتَخَبَّطُهُ الَّذِي يَقُومُ كَمَا إِلَّا يَقُومُونَ لَا الرِّبَا يُأْكُلُونَ الَّذِينَ
اللَّهُ إِلَى وَأَمْرُهُ لَفَسَ مَا فَلَهُ فَانْتَهَى رَبِّهِ مِنْ مَوْعِظَةٍ جَاءَهُ فَمَنْ الرِّبَا وَحَرَّمَ الْبَيْعَ اللَّهُ وَأَحَلَّ الرِّبَا مِثْلَ الْبَيْعِ
خُلِدُونَ ۝ فِيهَا هُمْ النَّارِ أَصْحَابٌ فَأُولَئِكَ عَادَ وَمَنْ

Terjemahannya:

Orang-orang yang makan (mengambil) riba tidak dapat berdiri melainkan seperti berdirinya orang yang kemasukan syaitan lantaran (tekanan) penyakit gila. Keadaan mereka yang demikian itu, adalah disebabkan mereka berkata (berpendapat), sesungguhnya jual beli itu sama dengan riba, padahal Allah telah menghalalkan jual beli dan mengharamkan riba.

Ayat tersebut diatas dalam tafsir jalalain disebutkan bahwa Allah SWT. memulai dengan menceritakan tentang orang orang yang memakan riba dari harta kekayaan orang lain dengan cara yang tidak dibenarkan, serta berbagai macam syubhat. Lalu Allah, mengibaratkan keadaan mereka pada saat bangkit dan keluar dari kubur pada hari kebangkitan.³

³ Al-Qurán dan Terjemahan Agama RI (Jakarta, Wali,2012). QS. Al-Baqarah (2) :275

Pertumbuhan perbankan syariah seiring berjalannya waktu, mengalami peningkatan. Hal ini tentunya berpengaruh pada minat masyarakat Indonesia dalam menggunakan bank syariah untuk mewujudkan stabilitas keuangan nasional.

Berdasarkan data statistik, pesatnya pertumbuhan bank syariah di Indonesia menunjukkan hasil sebagai berikut:

Tabel 1.1
Pertumbuhan Lembaga Bank Syariah

Lembaga Bank Syariah	Pertumbuhan Bank Syariah Per Tahun				
	2016	2017	2018	2019	2020
Bank umum syariah	12	13	14	14	14
Unit usaha syariah	12	21	20	20	20
BPRS	166	167	167	164	163

Sumber: Data Statistik Perbankan Syariah, Diolah Jan 2021

Berdasarkan data tersebut menunjukkan data tahun 2016 banyaknya bank umum syariah berjumlah 12. Tahun 2017 bertambah menjadi 13, dan tahun 2018 bertambah lagi sejumlah 14 bank sampai pada tahun 2020.⁴

Pertumbuhan lembaga keuangan syariah yang sangat pesat ini, ternyata belum diimbangi dengan tersedianya sumber daya manusia yang mengempuni, kemudian berdampak pada *pengimplementasian* transaksi lembaga keuangan Syariah. Hal ini disebabkan oleh lembaga akademik dan pelatihan di bidang ini belum maksimal, sehingga tenaga berpengalaman di bidang perbankan syariah masih kurang memadai.

⁴ Data statistik perbankan Syariah 2021.

Hasil penelitian yang dilakukan oleh FE UI menunjukkan sebanyak 90% SDM bank syariah saat ini tidak memiliki latar belakang pendidikan ekonomi Syariah.

Selain itu, salah satu cara untuk mengukur kemampuan sumber daya manusia, dapat dilihat dari skil yang ada pada individu. Skil merupakan kemampuan seseorang yang meliputi pengetahuan, keterampilan, sikap, nilai, atau karakteristik pribadi yang mendorong pekerja dapat meraih keberhasilan dalam menyelesaikan tugas-tugas.

Para peneliti juga menjelaskan hasil yang telah diteliti sebelumnya, bahwa salah satu penyebab menurunnya kinerja karyawan baik dari segi kualitas ataupun kuantitas disebabkan oleh banyaknya tekanan yang muncul saat bekerja, mengakibatkan stress pada karyawan, dengan tingkat stres yang rendah karyawan lebih bisa memberikan hasil kerja yang baik dan maksimal.⁵ Selanjutnya, Karyawan yang memiliki tingkat kecerdasan emosional yang tinggi akan mampu lebih mengendalikan stres karena mereka memahami faktor-faktor penyebab yang berkaitan dengan stres sehingga karyawan tersebut dapat mengendalikan faktor-faktor tersebut.⁶

Salah satu bentuk kecerdasan lainnya yang mampu meningkatkan kinerja pada karyawan adalah kecerdasan spiritual. Dengan adanya kecerdasan spiritual akan mampu membuat seseorang untuk lebih berpikir kreatif, berwawasan jauh, membuat atau bahkan mengubah aturan, yang membuat orang tersebut dapat bekerja lebih baik.

⁵ Bashir, U. dan M. I.Ramay “Impact of Stress on Employees Job Performance A Study on Banking Sector of Pakistan”. (International Journal of Marketing Studies2010). h. 122-126.

⁶Nikolaou, I. dan I. Tsaousis. EmotionalIntelligence in Workplace: Exploring Its Effects on Occupational Stress and Organizational Commitment. (The International Journal of Organizational Analysis,2002), h. 327-342.

Di dalam Al-Quran terdapat banyak ayat yang menunjukkan kecerdasan spiritual, khususnya pada ayat ke 4 dalam QS At - Tariq yang menggambarkan ciri muroqobah.

Allah SWT berfirman dalam surat At -Tariq:

حَافِظٌ عَلَيْهَا لَمَّا نَفْسٍ كُلِّ إِنَّ

“Tidak ada suatu jiwapun (diri) melainkan ada penjaganya”.

Ayat tersebut diatas dalam tafsir jalalain disebutkan bahwa mengandung ciri kecerdasan spiritual, yaitu muroqabah, yang pada puncaknya ciri ini dapat melahirkan sifat ihsan, sebagai salah satu manfaat paling penting dalam SQ, berikut juga dengan ayat-ayat selanjutnya dalam surat At-Tariq, terdapat beberapa ciri kecerdasan spiritual.⁷

Kinerja pada dasarnya merupakan hasil kerja secara kualitas dan kuantitas yang dicapai seorang pegawai dalam melaksanakan tugasnya sesuai tanggung jawab yang diberikan kepadanya. Kinerja merupakan hasil kerja seorang pekerja, sebuah proses manajemen atau suatu organisasi secara keseluruhan, dimana hasil kerja tersebut harus dapat ditunjukkan buktinya secara konkrit dan dapat diukur (dibandingkan dengan standar yang telah ditentukan)⁸.

Pentingnya kinerja ini tentunya membutuhkan perhatian serius dari manajemen di setiap perusahaan juga faktor-faktor yang mempengaruhi kinerja karyawan dalam organisasi khususnya di kantor-kantor wilayah bank. Dalam mencapai keberhasilan

⁷Al-Qurán dan Terjemahan Agama RI (Jakarta, Wali,2012). Qs. At-tariq : 4

⁸ Sedarmayanti. (Manajemen Sumber Daya Manusia 2011), h. 260.

serta kesuksesan dalam bekerja, perlunya manajer ataupun karyawan harus mengutamakan sikap saling menjaga serta memberi pelayanan dengan sikap rendah hati.

Seiring dengan penjelasan diatas dan mengingat pesatnya perkembangan dan persaingan Lembaga Keuangan Syariah, pihak PT. Bank Syariah Indonesia merasa bahwa kinerja seperti system manajemen berbasis (online), kualitas pelayanan, pelatihan pengembangan pegawai dll yang saat ini masih belum optimal, dikarenakannya perlu dilakukan terus peningkatan dan perbaikan, meski sudah ada beberapa program pengembangan karyawan seperti mentoring dan pendidikan, akan tetapi tuntutan kemajuan dan persaingan semakin tinggi sehingga, dengan kecerdasan intelektual, kecerdasan emosional dan kecerdasan spiritual dapat menjadi cara untuk menyempurnakan segala macam kecerdasan.⁹

Berdasarkan uraian yang telah dikemukakan, maka peneliti tertarik untuk melakukan penelitian dalam sebuah skripsi yang berjudul “**Implementasi Kecerdasan Intelektual, Kecerdasan Emosional dan Kecerdasan Spritual dalam Meningkatkan Kinerja Karyawan pada Bank Syariah Indonesia KCP Gowa Hasanuddin**”. Adapun tujuan yang hendak dicapai melalui penelitian ini adalah untuk menganalisis gambaran kecerdasan emosional dan kecerdasan Spritual dalam meningkatkan kinerja karyawan pada Bank Syariah Indonesia KCP Gowa Hasanuddin.

⁹ Wawancara dengan Ismail Jufri, 24 Agustus 2021 via Whatsapp.

B. Rumusan Masalah

Berdasarkan latar belakang di atas, maka Rumusan Masalah pada penelitian ini adalah:

1. Bagaimana Implementasi Kecerdasan Intelektual dalam meningkatkan Kinerja Karyawan Pada PT. Bank Syariah Indonesia (BSI) KCP. Gowa Hasanuddin?
2. Bagaimana Implementasi Kecerdasan Emosional dalam meningkatkan Kinerja Karyawan pada PT. Bank Syariah Indonesia (BSI) KCP. Gowa Hasanuddin?
3. Bagaimana Implementasi Kecerdasan Spiritual dalam meningkatkan Kinerja Karyawan Pada PT. Bank Syariah Indonesia KCP. Gowa Hasanuddin?

C. Tujuan dan Manfaat Penelitian

1. Tujuan Penelitian:
 - a. Untuk mengetahui Implementasi Kecerdasan Intelektual dalam meningkatkan Kinerja Karyawan pada PT. Bank Syariah Indonesia KCP. Gowa Hasanuddin.
 - b. Untuk mengetahui Implementasi Kecerdasan Emosional dalam meningkatkan Kinerja Karyawan pada PT. Bank Syariah Indonesia KCP. Gowa Hasanuddin.
 - c. Untuk mengetahui Implementasi Kecerdasan Spiritual dalam meningkatkan Kinerja Karyawan Pada PT. Bank Syariah Indonesia KCP. Gowa Hasanuddin.

2. Manfaat Penelitian

a. Manfaat Akademis

- 1) Diharapkan mampu memberikan sumbangan positif dalam pengembangan dan bisnis Islam, khususnya pada bidang ilmu Perbankan Syariah.
- 2) Dapat dijadikan bahan referensi dan perbandingan untuk penelitian-penelitian selanjutnya yang berkaitan dengan kecerdasan, mau itu kecerdasan emosional ataupun kecerdasan spritual

b. Manfaat Praktis

- 1) Bagi bank syariah, data penelitian ini dapat digunakan sebagai referensi dalam mengambil keputusan saat melaksanakan peningkatan kinerja karyawan pada bank syariah, dengan memaksimalkan kecerdasan pada bank Syariah
- 2) Bagi publik, hasil data penelitian ini bisa dijadikan sebagai referensi dalam menyikapi kinerja karyawan
- 3) Bagi peneliti, dari hasil data dapat menambah pengetahuan dan wawasan mengenai kinerja karyawan perbankan syariah, khususnya tentang kinerja karyawan, kecerdasan emosional dan kecerdasan spiritual

D. Penelitian Terdahulu

Tabel 1.2 Penelitian Terdahulu

No	Nama Penelitian	Metode Penelitian	Judul penelitian	Hasil Penelitian
1.	Lorenzo A. G. Mamangkey ¹ Bernhard Tewel ² Irvan Trang ³ (2018)	Regresi Linear Berganda	Pengaruh Kecerdasan Intelektual (Iq), Kecerdasan Emosional (Eq), Dan Kecerdasan Sosial (Sq) Terhadap Kinerja Karyawan Kantor Wilayah Bank Bri Manado	1. Kecerdasan intelektual, kecerdasan emosional dan kecerdasan sosial secara simultan berpengaruh terhadap kinerja karyawan kantor wilayah bank BRI Manado. 2. Kecerdasan intelektual berpengaruh secara parsial terhadap kinerja karyawan kantor wilayah bank BRI Manado. 3. Kecerdasan emosional berpengaruh secara parsial terhadap kinerja karyawan kantor wilayah bank BRI Manado. 4. Kecerdasan sosial berpengaruh secara parsial terhadap kinerja karyawan kantor wilayah bank BRI Manado.
2.	Rika amalia Yafina (2019)	teknik analisis Regresi Linear Berganda.	Analisis Pengaruh Kecerdasan Emosional, Dan Spritual Terhadap Kunerja Karyawan. Studi pada BumN Kota Banda Aceh	Hasil penelitian ini menunjukkan data secara parsial dan simultan, kecerdasan emosional dan spritual berpengaruh signifikan terhadap kinerja karyawan dengan angka koefisien determinasi sebanyak 0,647, hasil tersebut menjelaskan bahwa kinerja karyawan dapat dijelaskan dalam kecerdasan emosional dan spritual sebesar 64,7%. Adapun langkah yang akan digunakan oleh perusahaan untuk meningkatkan kecerdasan emosional dan spritual pada karyawan yaitu dengan cara lebih memassifkan lagi kajian dan

				pelatihan yang dapat diikuti oleh karyawan.
3.	Risma Nike Yusmaniasri, Sasongko, Sri Wahjuni (2015)	multiple linear regression	Pengaruh Kecerdasan Emosional Dan Kecerdasan Spiritual Terhadap Kinerja Karyawan Pada Pt. Bank Muamalat Indonesia Cabang Jember	<p>Kecerdasan emosional berpengaruh positif dan signifikan terhadap kinerja karyawan pada PT. Bank Muamalat Indonesia cabang Jember. Hal ini membuktikan bahwa jika perusahaan ingin meningkatkan kinerja karyawannya maka perusahaan harus mengembangkan kecerdasan emosional karyawan yang mereka miliki.</p> <p>b. Kecerdasan spiritual berpengaruh positif dan signifikan terhadap kinerja karyawan pada PT. Bank Muamalat Indonesia cabang Jember. Hal ini membuktikan bahwa jika perusahaan ingin meningkatkan kinerja karyawannya maka perusahaan harus mengembangkan kecerdasan spiritual karyawan yang mereka miliki.</p> <p>c. Kecerdasan emosional dan kecerdasan spiritual berpengaruh positif dan signifikan terhadap kinerja karyawan PT. Bank Muamalat Indonesia cabang Jember. Hal ini membuktikan bahwa dengan adanya kecerdasan emosional dan kecerdasan spiritual dari karyawan yang baik maka akan memberikan pengaruh dalam meningkatkan kinerja.</p>
4.	Nurul Annisa, Riri Mayliza	Penelitian kuantitatif.	Pengaruh Kecerdasan Spiritual Terhadap Kinerja Karyawan Biro kualitas Asuransi pada Pt. Semen Padang	Dari hasil uji F ini menunjukkan bahwa kecerdasan spiritual terhadap kinerja karyawan berpengaruh signifikan dengan nilai F hitung < F tabel dan nilai

				<p>sig > α 0,05, yaitu $12,893 > 4,20$, dan sig $0,001 < \alpha$ 0,05. Melalui hasil uji T yang dilakukan peneliti, maka peneliti menarik kesimpulan pengaruh kecerdasan spiritual terhadap kinerja karyawan berpengaruh secara signifikan serta positif karena Nilai t tabel pada $\alpha = 0,05$ adalah 1,7011. Pada variabel kecerdasan spiritual nilai t hitung adalah 3,591 atau nilai sig adalah 0,001. Dengan demikian dapat dikatakan bahwa t hitung > t tabel, yaitu $3,591 > 1,7011$ atau nilai signifikansi $0,001 < \alpha$ 0,05.</p>
5.	Cindy Claudia F.M. Djara dan Rolland E. Fanggidae	Conducting multiple regression tests	Pengaruh Kecerdasan Emosional Dan Kecerdasan Spiritual Terhadap Kinerja Karyawan Pada Kantor Pusat Bank Pembangunan Daerah Ntt	<p>1. Hasil analisis deskriptif dengan model kontinum menunjukkan Karyawan Pada Kantor Pusat PT. Bank Pembangunan Daerah NTT memiliki Kecerdasan Emosional, Kecerdasan Spiritual Serta Kinerja dengan kriteria tinggi.</p> <p>2. Hasil uji analisis regresi linear berganda dan uji hipotesis secara parsial membuktikan bahwa Kecerdasan Emosional berpengaruh positif dan signifikan terhadap Kinerja Karyawan Pada Kantor Pusat PT. Bank Pembangunan Daerah NTT, sedangkan kecerdasan spiritual tidak berpengaruh dan tidak signifikan terhadap kinerja karyawan.</p> <p>3. Hasil uji simultan menunjukkan bahwa nilai Kecerdasan Emosional dan Kecerdasan Spiritual mempunyai kontribusi variabel kinerja karyawan pada Kantor Pusat PT.</p>

				Bank Pembangunan Daerah NTT.
6.	Ida Ayu Rat Widiari	teknik Regresi Linier Berganda	Pengaruh Kecerdasan Emosional Dan Keadilan Prosedural Karyawan Pada Kepuasan Nasabah	Hasil analisis menunjukkan bahwa kecerdasan emosional dan keadilan prosedural secara parsial berpengaruh positif dan signifikan pada kepuasan nasabah. Implikasi penelitian ini adalah karyawan harus menunjukkan sikap yang lebih baik dalam mengendalikan emosi dan lebih mengutamakan kepentingan nasabah dengan memberikan perlakuan secara adil sesuai dengan prosedur yang berlaku di perusahaan untuk lebih meningkatkan kepuasan nasabah.
7.	Novi Widyanti Ula	penelitian kuantitatif dengan pendekatan kausalitas dan inferensial	Analisis Pengaruh Kecerdasan Emosional Terhadap Kinerja Karyawan Melalui Kepuasan Kerja Pada Karyawan Divisi Produksi Pt. Iksg	Hasil riset ini menggambarkan kecerdasan emosional berpengaruh positif signifikan pada kinerja karyawan. Hal tersebut menjelaskan meningkatnya kecerdasan emosional karyawan juga berpengaruh pada tingginya kinerja karyawan PT IKSG pada divisi produksi. Kecerdasan emosional berpengaruh positif signifikan pada kepuasan kerja. hal tersebut menerangkan semakin naik kecerdasan emosional karyawan maka kepuasan kerja yang dirasakan karyawan PT IKSG pada divisi produksi juga akan semakin tinggi. Kepuasan kerja berpengaruh positif signifikan pada kinerja karyawan sehingga, hal tersebut menjelaskan semakin meningkat kepuasan kerja yang dirasakan seorang karyawan sehingga kinerja yang dihasilkan

				karyawan PT IKSG pada divisi produksi akan meningkat. Kecerdasan emosional berpengaruh positif signifikan terhadap kinerja karyawan melalui kepuasan kerja.
--	--	--	--	---

(Sumber: Data diolah penulis)

Pada penelitian terdahulu dalam tabel diatas menunjukkan bahwa sebagian besar hanya membahas terkait dengan peningkatan kinerja karyawan dengan dua variabel saja, yaitu kecersasan emosional dan kecerdasan spritual. Kecuali penelitian yang dilakukan oleh Lorenzo A. G. Mamangkey1, Tewel2, Irvan Trang3 (2018) yang menggunakan 3 pendekatan yaitu kecerdasan intelettual, kecerdasan emosional dan kecerdasan spritual.

Penggunaan tiga pendekatan yakni kecerdasan intelettual, kecerdasan emosional dan kecerdasan spritual, dalam penelitian ini yang menjadi pembeda dari penelitian sebelumnya, adapun pembahuruan dari penelitian ini dari yang dilakukan oleh penelitian sebelumnya oleh A. G. Mamangkey1, Tewel2, Irvan Trang3 (2018) terletak pada tahun sampel terbaru, dan metode penelitian yang menggunakan deskriptif kuantitatif sehingga berdampak pada perubahan sampel.

E. Definisi Operasional Variabel

Dalam sebuah penelitian perlu adanya pengidentifikasian variabel bebas atau variabel independen maupun variable terikat atau variabel dependen. Definisi operasional variabel merupakan kegiatan mengspesifikasikan agar mampu mengukur berdasarkan variabel. Pada penelitian ini variabel bebas pertama (X1), adalah

kecerdasan intelektual (IQ) variabel bebas kedua (X2) adalah kecerdasan emosional (EQ), dan variabel bebas ketiga (X3) adalah Kecerdasan Spritual (SQ). Sedangkan variabel terikat (Y) adalah kinerja karyawan.

Tabel 1.3
Indikator Variabel

Variabel	Sub Variabel	Indikator
Kecerdasan intelektual Sumber: Robbins (2014)	Kecerdasan angka	Mampu menghitung cepat dan tepat
	Pemahaman Verbal	Mampu mengerti apa yang dibaca dan didengar
	Kecepatan Persepsi	Mampu menafsirkan beda visual dengan cepat dan tepat
	Penalaran Induktif	Mampu menganalisa urutan logis dalam memecahkan masalah
	Penalaran Deduktif	Mampu memamkai logika dan mengukur implikasi dari suatu argument
	Visualisasi Spesial	Mampu menggambarkan perubahan dari suatu objek.
	Daya Ingat	Mampu mengingat kejadian pada masa lampau
Kecerdasan Emosional Sumber: Goleman (2015)	Self Awareness	Mampu mengekur perasaan dalam dirinya serta memahami efeknya sendiri
		Memiliki kepercayaan diri tinggi
	Self Management	Dapat mengekpresikan dan mengontrol emosi
		Memiliki kepekaan tinggi dalam bertindak sehari-hari
	Motivation	Mampu bertahan dalam menghadapi kegagalan memiliki inisiatif yang tinggi
		Mampu bertindak dengan efektif
		Mampu merasakan apa yang dialami oleh orang lain

	Sosial Awareness (Empati)	Mampu memahami pendapat orang lain
		Mampu menubuhkan sikap saling percaya
		Mampu menyesuaikan diri dengan berbagai sikap individu
	Relationship Management	Mampu mengontrol emosi saat berhubungan dengan orang lain
		Mampu menciptakan dan mempertahankan hubungan dengan orang lain
		Dapat mempengaruhi/memimpin,dalam menyelesaikan perseteruan
		Dapat bekerja sama dalam tim
Kecerdasan Spiritual Sumber: Sukidi (2002)	Kejujuran	Mampu berkata sesuai dengan kenyataan
	Keterbukaan	Mampu berpartisipasi dalam hal kebaikan
	Pengetahuan diri	Memiliki wawasan yang luas
		Mampu memahami ilmu terbaru
	Fokus Pada Kontribusi	Memiliki keinginan dalam berbuat kebaikan pada lingkungan
		Daapat menjaga lingkungan agar bisa lebih nyaman

Sumber: data diolah oleh penulis

BAB II

TINJAUAN TEORITIS

A. *Grand Theory* (Manajemen Sumber Daya Insani)

Sumber daya manusia (SDM) adalah sumber daya yang menggunakan akal, perasaan, keinginan, keterampilan, pengetahuan, dan karya (Rasio, rasa, dan karsa). Semua potensi SDM tersebut dapat berpengaruh dalam upaya organisasi mencapai tujuan. Majunya teknologi, perkembangan informasi, penyediaan modal dan memadainya bahan, jika tidak didukung oleh SDM sulit bagi organisasi dalam mencapai tujuannya.¹⁰

Manajemen sumber daya sebagai seni dan ilmu yang menyelesaikan segala bentuk pekerjaan melalui pengembangan potensi manusia, Definisi ini mengandung arti bahwa dalam pencapaian tujuan organisasi, senantiasa melaksanakan tugas sesuai dengan nilai manfaat dan keuntungan dari aktivitas kerja, yang kemudian melahirkan teori follet, tentang potensi manajemen sumber daya manusia¹¹

Manajemen sumber daya manusia pada penilaian makna istilah tersebut dibagi atas tiga bagian yaitu manajemen, sumber daya, dan manusia; (1) Manajemen diartikan segala bentuk pengelolaan proses potensi yang dimiliki dari anggota organisasi dan berbagai potensi organisasi dan berbagai potensi yang dimiliki dari anggota organisasi dan berbagai penggunaan potensi organisasi untuk mencapai

¹⁰Edy Sutrisno, *Manajemen Sumber Daya Manusi*, (Kencana, Jakarta, 2014), h. 3

¹¹ Follet, Marquett, *Human Resource Manajemen in quality and quality*. (2004) h. 2

tujuan organisasi; (2) sumber daya di artikan segala bentuk potensi yang dikelola, diproses, dimanfaatkan dan digunakan untuk menghasilkan output yang di gunakan dalam mencapai tujuan organisasi; (3) Sedangkan manusia adalah bagian dari manajemen dan sumber daya yang mengelola dan menjadi pelaku utama didalam serangkaian aktivitas kegiatan untuk mencapai tujuan organisasi¹²

Manajemen sumber daya manusia menjadi suatu ilmu dan seni yang sangat penting di dalam mengembangkan potensi manusia dan organisasinya, untuk melakukan serangkaian proses perencanaan, pengorganisasian, pengarahan dan pengawasan dalam mencapai tujuan organisasi sesuai dengan tingkat kompetensi dan kinerjanya¹³

Manajemen Sumber Daya Insani(MSDI), merupakan satu ilmu dalam mengatur hubungan dan peranan sumber daya setiap individu dengan efektif dan efisien agar mencapai tujuan bersama dalam perusahaan, sumber daya insani juga merupakan kekuatan terbesar dalam mengelola seluruh sumber daya yang diciptakan di muka bumi, manusia diciptakan sebagai khalifah dimuka bumi, agar dapat mengelola bumi dan seluruh sumber daya yang ada demi kesejahteraan manusia itu sendiri dan seluruh alam semesta, karna pada dasarnya allah swt menciptakan muka bumi semata mata untuk kemaslahatan umat.

Manajemen Sumber Daya Insani di dasari dengan konsep bahwa setiap karyawan adalah manusia bukan mesin dan bukan semata menjadi sumber bisnis.

¹² Stoner Wastern, Human Resource Manajemen. (Publish by mMcgraw hill, USA,2004) h. 8

¹³ Ilham, Manajemen Sumber Daya Insani, (Pustaka almada, Makassar, 2020) h. 39-40

Kajian manajemen sumber daya insani menggabungkan beberapa ilmu seperti psikologi, sosiologi, dan lain sebagainya. Unsur utama manajemen sumber daya insani adalah manusia, yang membahas terkait desain, implementasi, sistem perencanaan, penyusunan karyawan, pengembangan karyawan, pengelolaan karier, evaluasi kinerja, kompensasi karyawan dan hubungan ketenaga kerjaan.¹⁴

B. Bank Syariah

Berdasarkan Undang-undang no 21 tahun 2008 tentang perbankan syariah pada bab 1 pasal 1 ayat 7 bahwa bank syariah adalah Lembaga keuangan yang menjalankan kegiatan usahanya berdasarkan dengan prinsip syariah dan menurut jenisnya terdiri atas Bank Umum Syariah(BUS), Unit Usaha Syariah(UUS), Dan bank Pembiayaan Rakyat Syariah.¹⁵

Bank adalah lembaga intermediasi yang dapat diartikan sebagai perantara dari pihak yang kelebihan dana dengan pihak yang kekurangan dana sehingga dapat memberikan manfaat satu sama lain secara tidak langsung. Berdasarkan jenisnya, bank terbagi menjadi dua, yaitu bank syariah dan bank konvensional. Bank Syariah adalah bank yang menjalankan kegiatan usahanya berdasarkan prinsip syariah yang terdiri atas Bank Umum Syariah (BUS), Unit Usaha Syariah (UUS) dan Bank Pembiayaan Rakyat Syariah (BPRS). Sedangkan Bank konvensional merupakan Lembaga keuangan yang menjalankan kegiatan usahanya secara konvensional yang terdiri atas Bank Umum Konvensional dan Bank Perkreditan Rakyat.

¹⁴ H. Ali Hardana. Manajemen Sumber Daya Insani. AL-MASHARIF Vol. 3, No. 1, (2015)

¹⁵ Undang-Undang No. 21 Tahun 2008

Perbandingan Bank syariah dan konvensional dapat dilihat pada tabel berikut:

Tabel 2.1
Perbandingan Bank Konvensional dan Bank Syariah

No.	Bank Konvensional	Bank Syariah
1.	Menjalankan investasi yang halal dan haram	Menjalankan investasi halal
2.	Memakai bunga dalam transaksi	Menjalankan prinsip syariah (sewa-menyewa, bagi hasil, serta jual beli)
3.	Hubungan kredit-debitur dengan nasabah	Bermitra dengan nasabah
4.	<i>Profit Oriented</i>	<i>Profit dan Falah oriented</i>
5.	Tidak Memiliki Dewan Pengawas	Dalam pengimplementasiannya harus sesuai dengan fatwa DSN-MUI

C. Kinerja Karyawan

1. Pengertian Kinerja Karyawan

Kinerja adalah keluaran yang dihasilkan oleh fungsi-fungsi atau indikator-indikator suatu pekerjaan atau suatu profesi dalam waktu tertentu¹⁶. kinerja karyawan adalah hasil kerja berdasarkan kualitas dan kuantitas yang diraih oleh seseorang karyawan dalam melaksanakan tugasnya berdasarkan dengan tanggungjawab sesuai dengan apa yang diberikan.¹⁷

2. Jenis-jenis Kinerja

Terdapat 3 jenis kinerja yang dapat dibedakan, yaitu.

¹⁶ Wirawan. Evaluasi Kinerja Sumber Daya Manusia Teori, Aplikasi dan Penelitian. (Jakarta: Salemba Empat 2009). h.5.

¹⁷ Anwar Prabu Mangkunegara. Evaluasi Kinerja Sumber Daya Manusia. (Cetakan keenam. Bandung: PT. Refka Aditama 2012). h.9.

a. Kinerja Operasional (Operational Performance)

Kinerja ini berhubungan dengan efektivitas pemakaian dalam setiap penggunaan sumber daya perusahaan maksimal dalam mencapai profit keuntungan juga mencapai visi dan misinya.

b. Kinerja Administrasi (Administrative Performance)

Kinerja ini berhubungan dengan kinerja struktur administrasi yang mengontrol hubungan otoritas wewenang dan tanggungjawab dari pemegang jabatan.

c. Kinerja Strategik (Strategic Performance)

Kinerja ini berkaitan atas kinerja perusahaan, dievaluasi ketepatan perusahaan dalam memilih lingkungannya dan kemampuan adaptasi perusahaan, khususnya secara strategi perusahaan dalam menjalankan visi dan misinya.¹⁸

3. Elemen-elemen Kinerja Karyawan

Kinerja pada dasarnya adalah apa yang dilakukan atau tidak dilakukan oleh karyawan. Kinerja karyawan yang umum untuk kebanyakan pekerjaan meliputi elemen sebagai berikut.

a. Kualitas

Kualitas adalah ketaatan dalam prosedur, disiplin, dedikasi. Tingkat

¹⁸ Moheriono. Pengukuran Kinerja Berbasis Kompetensi. (Surabaya: Ghalia Indonesia 2010). h.63

dimana hasil aktivitas yang dikehendaki mendekati sempurna dalam arti menyesuaikan beberapa cara ideal dari penampilan aktivitas, maupun memenuhi tujuan-tujuan yang diharapkan dari suatu aktivitas. Kualitas kerja diukur dari persepsi pegawai terhadap kualitas pekerjaan yang dihasilkan serta kesempurnaan tugas terhadap ketrampilan dan kemampuan pegawai.

b. Kuantitas

Kuantitas merupakan jumlah yang dihasilkan dinyatakan dalam istilah seperti jumlah unit, jumlah siklus aktivitas yang diselesaikan. Kuantitas yang diukur dari persepsi pegawai terhadap jumlah aktivitas yang ditugaskan beserta hasilnya.

c. Efektifitas

Pemanfaatan secara maksimal sumber daya dan waktu yang ada pada organisasi untuk meningkatkan keuntungan dan mengurangi kerugian.

d. Kemandirian

Menyelesaikan setiap pekerjaan yang menjadi tanggungjawab dirinya sendiri dengan kemampuan yang dimiliki ¹⁹

D. Kecerdasan Intelektual

Inteligensi atau kecerdasan didefinisikan melalui dua jalan yaitu secara kuantitatif adalah proses belajar untuk memecahkan masalah yang dapat diukur dengan tes inteligensi, dan secara kualitatif suatu cara berpikir dalam membentuk konstruk

¹⁹ Mathis, Robert dan Jackson John. Manajemen Sumber Daya Manusia. (Jakarta: Salemba Empat 2006), h.378

bagaimana menghubungkan dan mengelola informasi dari luar yang disesuaikan dengan dirinya.²⁰ Kecerdasan adalah kemampuan untuk memecahkan atau menciptakan sesuatu yang bernilai bagi budaya tertentu²¹.

Kecerdasan sebagai sikap intelektual mencakup kecepatan memberikan jawaban, penyelesaian, dan kemampuan menyelesaikan masalah. Kecerdasan sebagai suatu kapasitas umum dari individu untuk bertindak, berpikir rasional dan berinteraksi dengan lingkungan secara efektif. Sehingga dapat diartikan pula bahwa kecerdasan atau Intelligensi adalah kemampuan untuk menguasai kemampuan tertentu.²²

Kecerdasan intelegensi (IQ) sebenarnya memiliki definisi yang jelas berbeda. Namun sebagian orang beranggapan kedua istilah ini mempunyai definisi yang sama. Kecerdasan Intelegensi (IQ) adalah skor yang diperoleh dari sebuah alat kecerdasan Semakin tinggi hasil tes yang didapat seseorang maka semakin tinggi pula taraf kecerdasan intelektual yang dimilikinya.

Indikator Kecerdasan Intelektual

Ada tujuh dimensi dalam kecerdasan intelektual yaitu:

1. Kecerdasan angka, merupakan kemampuan dalam menghitung dengan cepat dan tepat
2. Pemahaman verbal, merupakan keahlian dalam memahami apa yang di baca dan di dengar.

²⁰ Casmini, Emotional Parenting. (Yogyakarta: PilarMedika. 2007) h. 14

²¹ Agus efendi, Revolusi Kecerdasan Abad 21. (Bandung: Alfabeta. 2005) h. 81

²² Syaiful Sagala, Supervisi Pembelajaran dalam Profesi Pendidikan. (Bandung: Alfabeta. 2010) h. 82

3. Kecepatan Persepsi, merupakan keahlian dalam mengenali kemiripan dan beda visual dengan cepat dan tepat
4. Penalaran induktif, merupakan kemampuan dalam mengenali suatu urutan logis dalam suatu masalah dan kemudian memecahkan masalah itu.
5. Penalaran Deduktif, merupakan kemampuan dalam menggunakan akal dan menilai implikasi dari suatu argument
6. Visualisasi spesial, merupakan kemampuan membayangkan bagaimana suatu obyek akan tampak seandainya posisinya dalam ruang dirubah.
7. Daya ingat, merupakan kemampuan menahan dan mengenang Kembali pengalaman di masa lampau.²³

Dalam pengukuran kecerdasan intelektual melalui beberapa tes agar mendapatkan ukuran kognitif tersebut dengan menggunakan tiga pengukuran yaitu.²⁴

a. Kemampuan Verbal

Kemampuan dalam hal ini merupakan kecakapan, keterampilan, kecepatan, dan kebenaran, mengolah kata bagaimana melihat pemikiran dalam menggunakan kata-kata

b. Kemampuan Matematika

Pengukuran kemampuan ini merupakan sejauh mana dasar matematika yang

²³ Robbins, P. Stephen. Perilaku Organisasi. Jilid 1. Edisi Delapan. Diterjemahkan oleh: Dr. Hadyana Pujaatmaka. Erlangga, Jakarta (2001).

²⁴ Moustafa, K,S dan Miller, T.R. “*Too Intelligent For The Job? The Validity of Upper-Limit Cognitive Ability Test Scores In Selection*”. *Sam Advanced Management Journal*. Vol. 3.No. 2. (2003).

telah di pelajari sebelumnya, pada bidang ini tergantung dari bakat-bakat yang dimiliki.

c. Kemampuan ruang

Kemampuan dalam memvisualisasikan suatu benda serta mengartikannya, dan berfikir secara abstrak melalui symbol atau benda. Dari indikator kecerdasan intelektual ini menyangkut upaya untuk mengetahui seberapa besar pengaruh kecerdasan dan prestasi dalam berkerja,

Para peneliti menemukan bahwa tes dalam mengukur kemampuan kognitif yang utama adalah dengan menggunakan 3 pengukuran yaitu, pengukuran verbal, pengukuran matematika, dan kemampuan ruang, Selain itu pengukuran yang tatkala pentingnya seperti kemampuan, mekanik, motoric dan kemampuan arcictic tidak di ukur dengan tes yang sama, melainkan dengan menggunakan alat ukur lainnya²⁵

E. Kecerdasan Emosional

Kecerdasan emosional (Emotional Intelligence) adalah kemampuan seseorang untuk mendeteksi serta mengelola petunjuk – petunjuk dan informasi emosional.²⁶

Kecerdasan emosional adalah kemampuan seperti kemampuan untuk memotivasi diri sendiri dan bertahan menghadapi frustasi, mengendalikan dorongan hati dan tidak melebih-lebihkan kesenangan, mengatur suasana hati dan menjaga agar

²⁵ Moustofa, K,S dan Miller, T.R. “*Too Intelligent For The Job ? The Validity of Upper-Limit Cognitive Ability Test Scores In Selection*”. *Som Advinned Manajement Journal*. Vol. 3.No. 2. (2003).

²⁶ Robbin & Judge. *Perilaku Organisasi Edisi 16*. (Jakarta. Salemba Empat 2015). h. 70

beban stres tidak melumpuhkan kemampuan berpikir, berempati dan berdoa.²⁷

Kecerdasan emosional adalah kemampuan untuk memahami diri dan orang lain secara benar, memiliki jati diri, kepribadian dewasa mental. Tidak iri hati, tidak benci, tidak sakit hati, tidak dendam, tidak memiliki perasaan bersalah yang berlebihan, tidak cemas, tidak mudah marah dan tidak mudah frustrasi.²⁸

Kecerdasan emosional atau yang sering disebut EQ sebagai, “himpunan bagian dari kecerdasan sosial yang melibatkan kemampuan memantau perasaan sosial yang melibatkan kemampuan pada orang lain, memilah-milah semuanya dan menggunakan informasi ini untuk membimbing pikiran dan tindakan.”²⁹

Berdasarkan beberapa pengertian tersebut, dapat disimpulkan bahwa kecerdasan emosional merupakan kemampuan seseorang dalam mengontrol emosi diri, mengelola emosi diri dengan baik, dan mampu menjaga hubungan dengan orang lain.

Kecerdasan utama emosional terbagi ke dalam lima, yaitu.

1) Mengenal Emosi Diri (*Self Awareness*).

Merupakan kemampuan seseorang untuk mengetahui perasaan dalam dirinya dan efeknya serta menggunakannya untuk membuat keputusan bagi diri sendiri, memiliki tolak ukur yang realistis atas kemampuan diri dan kepercayaan diri yang kuat

²⁷ Goleman, Daniel. *Emotional Intelligence (Kecerdasan Emosional)*. (Jakarta: Gramedia Pustaka Utama). H. 43

²⁸ AA. Anwar Prabu Mangkunegara. *Manajemen Sumber Daya Manusia (Perusahaan)*. PT. Remaja Rosdakarya. Bandung 2014) h. 164

²⁹ Salovey, P & Mayer, J.D. *Emotional Intelligence Imagination, Cognition and Personality*. (1990).

2) Mengelola Emosi Diri (*Self Management*)

Merupakan kemampuan menangani emosinya sendiri sehingga berdampak positif kepada pelaksanaan tugas peka terhadap kata hati dan sanggup menunda kenikmatan tercapainya sasaran, membantu individu pulih kembali dari tekanan emosi.

3) Motivasi diri (*Motivation*)

Kemampuan menggunakan hasrat untuk setiap saat membangkitkan semangat dan tenaga untuk mencapai keadaan yang lebih serta mampu mengambil inisiatif dan bertindak secara efektif, mampu bertahan menghadapi kegagalan dan frustrasi.

4) Empati (*Sosial Awarness*)

Kemampuan dalam merasakan apa yang di rasakan oleh orang lain, dapat memahami apa yang dipikirkan oranglain, dan mampu menciptakan hubungan saling percaya.

5) Membina hubungan (*Relation Management*)

Kemampuan dalam mengontrol emosi dengan baik ketika berinteraksi dengan oranglain serta menciptakan jiwa kepemimpinan dalam bermusyawarah dalam menyelesaikan sebyuah permasalahan,

F. Kecerdasan Spritual

1. Pengertian Kecerdasan Spiritual

Kecerdasan spiritual adalah kemampuan untuk memberi makna spiritual terhadap pemikiran, perilaku, dan kegiatan, serta mampu menyinergikan IQ, EQ, dan SQ secara konperhesif.³⁰

Kecerdasan spiritual adalah suatu kecerdasan yang digunakan dalam menciptakan hal kebaikan, kebenaran, keindahan, dan kasih sayang dalam kehidupan sehari-hari, keluarga, organisasi, dan institusi³¹.

Kecerdasan spiritual merupakan kecerdasan yang digunakan untuk menyelesaikan sebuah problematika kehidupan, dimana dapat mengubah penderita kembali semangat dan kegembiraan³². Berdasarkan beberapa pengertian tersebut maka dapat disimpulkan bahwa kecerdasan spiritual adalah kecerdasan yang dimiliki oleh seseorang yang digunakan untuk berbuat kebaikan, kebajikan dan kasih sayang terhadap orang lain.

2. Ciri-Ciri Kecerdasan Spritual

Ciri-ciri pada orang yang memiliki kecerdasan spiritual yaitu.:

a) Memiliki kesadaran diri

Memiliki kesadaran diri merupakan adanya tingkat kesadaran tinggi yang men dalam sehingga dapat menyadari berbagai situasi yang hadir lalu menanggapi,

³⁰ Ary Ginanjar Agustian, *Rahasia sukses membangun kecerdasan Emosi Dan Spiritual ESQ* (Jakarta: Arga, 2005), h. 47.

³¹ Zohar & Marshall. 'SQ: spiritual intelligence the ultimate intelligence'. Alih Bahasa Rahmani Astuti dkk. Bandung: (Penerbit Mizan Media Utama, 2007), h.25.

³² Abdul Wahid Hasan. 'Aplikasi Strategi dan Model Kecerdasan Spiritualitas (SQ) Rasulullah dimasa kini (Yogyakarta: Bangun Tapan, 2006), h. 27.

b) Memiliki Visi

Memiliki visi yaitu kemampuan pemaahaman terkait dengan napa yang menjadi tujuan hidup dan memiliki kualitas hidup.

c) Bersikap Fleksibel

Bersikap fleksibel yaitu mampu menyesuaikan diri dengan spontan dalam mencapai hasil yang sempurna, memiliki pandangan pragmatis (sesuai kegunaan) sejalan dengan realitas³³

3. Nilai-nilai kecerdasan spritual

Nilai-nilai dari kecerdasan spritual dalam komponen-komponen kecerdasan spritual yang dibutuhkan dalam dunia bisnis yaitu:

a) Kejujuran

Untuk meraih kesuksesan dalam dunia bisnis selain berkata benar dan konsisten akan kebenaran, adalah bersikap jujur, Bersikap jujur merupakan salah satu hukum spritual dalam menjalankan dunia bisnis.

b) Keterbukaan

Merupakan suatu hukum alam pada dunia usaha, logikanya seperti Ketika seseorang bersikap fair dalam melakukan segala sesuatu, maka ia berada pula di dunia yang baik

c) Pengetahuan diri

³³ Zohar & Marshall. 'SQ: *spiritual intelligence the ultimate intelligence*'. Alih Bahasa Rahmani Astuti dkk. (Bandung: Penerbit Mizan Media Utama, 2007), h. 37.

Merupakan Elemen utama yang dibutuhkan untuk meraih kesuksesan seseorang, Kualitas yang baik dapat di capai jika seseorang tersebut dapat mengenali dirinya dengan baik.

d) Fokus pada kontribusi

Seseorang harus jeli dalam membangun kesadaran diri, agar lebih fokus pada kontribusi

e) Spiritualis non dogmatis

Komponen ini merupakan salah satu nilai dari kecerdasan spiritual dimana didalamnya terdapat kemampuan untuk bersikap fleksibel, serta dalam menghaddapi dan memanfaatkan kualitas hidup yang di ilhami oleh visi dan nilai .³⁴

G. Kerangka Pikir

Pada penelitian kali ini penulis mengacu pada penelitian terdahulu, yang pertama yaitu oleh pingkam moniaga tahun 2019, dengan judul pengaruh Analisa kecerdasan intelektual, kecerdaaan emosional dan kecerdasan spiritual, terhadap kinerja karyawan, studi pada PT. Bank sulut kantor pusat dengan hasil menunjukkan variable kecerdasan emosional (EQ), tidak signifikan, sementara variable kecerdasan intelektual (IQ), dan kecerdasan spiritual signifikan, dan terdapat pengaruh lainnya yang tidak dimasukkan dalam model penelitian ini.

³⁴ Sukidi. 'Rahasia Sukses Hidup Bahagia Kecerdasan Spiritual: Mengapa SQ Lebih Penting Daripada IQ dan EQ'. (Jakarta: Gramedia Pustaka Utama, 2002), h. 94.

Claudia Angelika Wijaya pada tahun 2017 melakukan penelitian dengan judul pengaruh kecerdasan intelektual, kecerdasan emosional dan kecerdasan spiritual, terhadap kinerja karyawan studi pada hotel X, memperoleh hasil analisa kecerdasan intelektual, kecerdasan emosional, dan kecerdasan spiritual secara parsial dan signifikan memengaruhi kinerja karyawan

Hardiat pada tahun 2018 Melakukan penelitian dengan judul Analisa pengaruh kecerdasan intelektual, kecerdasan emosional, dan kecerdasan spiritual terhadap kinerja karyawan marketing studi pada PT. Nasmoco Bahana Motor Di kota Yokyakarta dan diperoleh pengaruh kecerdasan intelektual, kecerdasan emosional, dan kecerdasan spiritual, signifikan terhadap kinerja karyawan

Gambar 3.1
Kerangka Konseptual

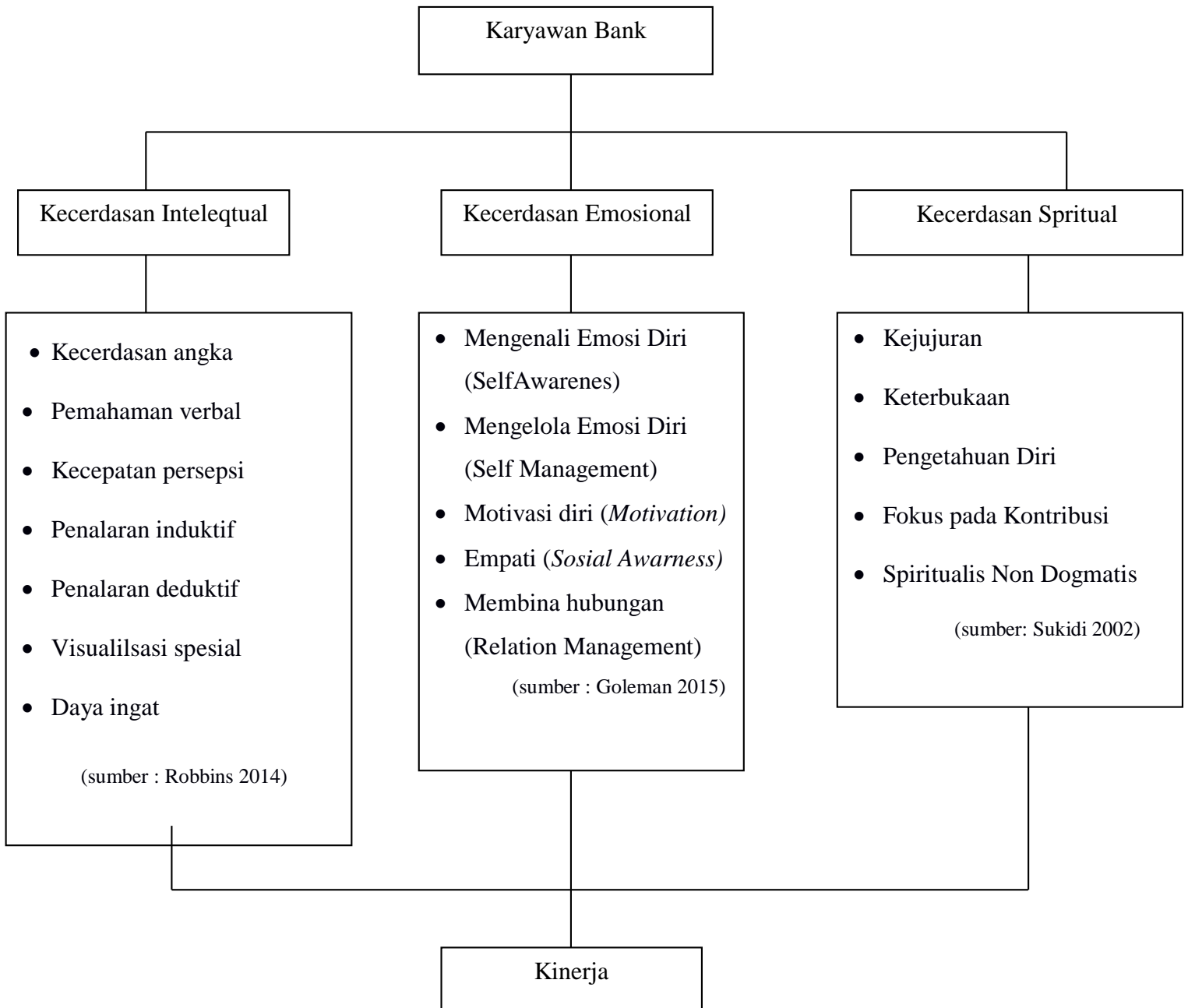

BAB III

METODE PENELITIAN

A. Jenis Penelitian

Penelitian ini ini bersifat deskriptif kuantitatif, yaitu penelitian yang dilakukan untuk menganalisis data dengan cara mendeskripsikan, atau menggambarkan data yang telah ada sebagaimana adanya, lalu menjelaskan, hubungan antara variable lainnya dengan menga ilisis data numerik (angka), menggunakan statistik, melalui uji hipotesis. Metode penelitian ini telah marak dilalakukan dan sudah menjadi tradisi dari beberapa peneliti sebelumnya maka tak heran jenis penelitian ini disebut juga dengan metode penelitian tradisional.³⁵.

B. Lokasi dan Waktu Penelitian

Agar memperoleh data yang dibutuhkan, penulis memilih PT. Bank Syariah Indonesia KCP. Gowa Hasanuddin sebagai tempat penelitian. Kantor ini beralamat di Jl. Sultan Hasanuddin No. 40, Pandang-Pandang, Kec. Somba Opu, Kabupaten Gowa, Sulawesi Selatan. Penelitian ini direncanakan akan dilaksanakan selama satu bulan atau lebih.

C. Populasi dan Sampel

1. Populasi

Populasi adalah wilayah generalisasi yang terdiri atas: obyek/subyek yang mempunyai kualitas dan karakteristik tertentu yang ditetapkan oleh peneliti untuk

³⁵ Sugiyono. Metode penelitian Pendidikan (pendekatan kuantitatif, kualitatif dan R dan D). (Alfabeta. Bandung, 2016), h. 13.

dipelajari dan kemudian ditarik kesimpulannya.³⁶ Dari pengertian tersebut, maka yang menjadi populasi dalam penelitian ini adalah Karyawan PT. Bank Syariah Indonesia KCP. Gowa Hasanuddin yang berjumlah 36 orang.

2. Sampel

Sampel adalah bagian dari jumlah dan karakteristik yang dimiliki oleh populasi tersebut. Sampel dalam penelitian ini adalah 36 Karyawan PT. Bank Syariah Indonesia KCP. Gowa Hasanuddin

Teknik dalam pengambilan sampel pada penelitian ini yaitu teknik nonprobability sampling, dengan metode sampling jenuh, sampling jenuh adalah Teknik pengumpulan sampel dengan mengambil semua populasi yang ada dan digunakan sebagai sampel.³⁷ Alasan mengaambil sampel jenuh karna jumlah populasi kurang dari 100 maka semua populasi dijadikan sebagai sampel penelitian.

³⁶ Sugiyono. Metode penelitian Pendidikan (pendekatan kuantitatif, kualitatif dan R dan D). (Alfabeta. Bandung2016), h. 117

³⁷ ----- . Metode penelitian Pendidikan (pendekatan kuantitatif, kualitatif dan R dan D). (Alfabeta. Bandung2016), h. 124

D. Jenis dan Sumber Data

Sumber data yang digunakan dalam penelitian ini adalah data primer, yaitu jenis data yang dikumpulkan melalui pengalaman, atau bukti pribadi saat pertama kali meneliti, hal ini kemudian menjadi gambaran data mentah atau informasi di tangan pertama.³⁸

Adapun sumber data dalam penelitian ini, menggunakan, koesioner yang di bagikan langsung kepada karyawan, sehingga jenis data tersebut termasuk dalam jenis data primer.

E. Teknik Pengumpulan Data

Teknik pengumpulan data dalam penelitian ini dilakukan melalui interview/wawancara, kuesioner(angket), observasi/pengamatan dan dokumentasi.

1. Observasi

Observasi dalam pengumpulan data memiliki ciri khusus yang spesifik, obeservasi dilakukan peneliti, dengan terjun langsung dalam melihat proses dari kinerja karyawan pada PT. Bank Syariah Indonesia KCP Gowa Hasanuddin.³⁹

2. Wawancara

Wawancara adalah sebagai teknik yang dilakukan peneliti untuk membuat pendahuluan dalam menemukan permasalahan yang akan diteliti. Peneliti melakukan wawancara langsung dengan bapak Ismail Jufri karyawan dari PT

³⁸ Sugiyono. 'Metode Penelitian Kuantitatif, Kualitatif dan R&D'. (ALphabeta Bandung 2019) h.52

³⁹ Sugiyono. 'Metode Penelitian Kuantitatif, Kualitatif, dan R&D'. (Bandung: Alfabeta, CV. (2017), h.203.

Bank Syariah Indonesia KCP Gowa Hasanuddin yang tujuannya untuk mendapatkan informasi data jumlah karyawan⁴⁰

3. Koesioner

Koesioner merupakan Teknik dalam pengumpulan data yang cukup efektif melalui selebaran pernyataan, yang dibagikan kepada karyawan dalam hal ini sebagai responden, Adapun pernyataan yang di berikan melalui formular secara langsung dan juga melalui google formulir.

4. Dokumentasi

Peneliti menggunakan dokumentasi yang berbentuk gambar dokumentasi merupakan catatan peristiwa yang sudah diteliti. Dokumennya berbentuk tulisan dan gambar yang di simpan sebagai bahan bukti penelitian ⁴¹

F. Instrumen Penelitian

Alat ukur pada penelitian biasanya, dinamakan dengan insturmen penelitian, instrument penelitian adalah suatu alat dalam mengukur satu fenomena alam maupun sosial, yang sedang di perhatikan. Secara spesifik semua fenomomena pada penelitian ini di rungkum dalam bentuk atau instrument koesioner.

Koesioner adalah daftar pernyataan yang dikirim langsung kepada karyawan dalam hal ini sebagai responden, secara langsung maupun tidak langsung, koesioner

⁴⁰ Sugiyono. Metode Penelitian Kuantitatif, Kualitatif, dan R&D. (Bandung: Alfabeta, CV. (2017), h.194.

⁴¹ Sugiyono. Metode Penelitian Kuantitatif, Kualitatif, dan R&D. (Bandung: Alfabeta, CV. (2017), h.240.

pada umumnya dapat berbentuk pernyataan maupun pertanyaan, yang dapat di jawab oleh para responden sesuai dengan bentuk angket yang diberikan.

G. Metode Analisis Data

Penelitian ini termasuk dalam penelitian kuantitatif. Dengan menggunakan metode analisis deskriptif, dengan melakukan penarikan kesimpulan, lalu memverifikasi permasalahan yang terjadi di lapangan, Dalam menjawab semua rumusan masalah yang terjadi maka peneliti menggunakan analisis data deskriptif menggunakan aplikasi IBM SPSS statistik untuk menghasilkan data.

1. Mengkuantitaskan hasil checking dengan cara memberi skor sesuai dengan bobot skor yang telah ditetapkan.

Tabel 3.1

Bobot Skor Efektivitas

Persepsi	Bobot Skor
Sangat Efektif	5
Efektif	4
Cukup Efektif	3
Kurang Efektif	2
Sangat Kurang Efektif	1

2. Menentukan skor rata-rata nilai indikator yang diberikan berdasarkan penilaian persepsi karyawan

$$P = \frac{\sum X}{\sum Maks} \times 100$$

Keterangan:

P = Prosentase

$\sum X$ = Skor X hitung

$\sum Maks$ = Skor maksimal ideal

Di kategorikan sebagai, Sangat Efektif, Efektif, Cukup Efektif, Kurang Efektif, Dan Sangat Kurang Efektif, dengan menggunakan parameter, sebagai berikut.

Tabel 3.2

Parameter Efektivitas Kinerja

Prosentase	Klasifikasi	Keterangan
0-20%	Sangat Kurang Efektif	Tidak Di Gunakan
20,1-40%	Kurang Efektif	Diperbaiki
40,1-70%	Cukup Efektif	Diperbaiki (Berasyarat)
70,1-90%	Efektif	Digunakan
90,1-100%	Sangat Efektif	Digunakan

Langkah terakhir dalam teknik analisis data pada penelitian ini adalah menarik kesimpulan dari hasil penelitian berdasarkan rumus mean.

BAB IV HASIL PENELITIAN DAN PEMBAHASAN

A. Gambaran Umum Perusahaan

1. Sejarah Singkat Bank Syariah Indonesia

Indonesia sebagai negara dengan penduduk muslim terbesar di dunia, memiliki potensi untuk menjadi yang terdepan dalam industri keuangan Syariah. Meningkatnya kesadaran masyarakat terhadap halal *matter* serta dukungan *stakeholder* yang kuat, merupakan faktor penting dalam pengembangan ekosistem industri halal di Indonesia. Termasuk di dalamnya adalah bank syariah.

Bank syariah memainkan peranan penting sebagai fasilitator pada seluruh aktivitas ekonomi dalam ekosistem industri halal. Keberadaan industri perbankan syariah di Indonesia sendiri telah mengalami peningkatan dan pengembangan yang signifikan dalam kurun waktu tiga dekade ini. Inovasi produk, peningkatan layanan, serta pengembangan jaringan menunjukkan *trend* yang positif dari tahun ke tahun. Bahkan, semangat untuk melakukan percepatan juga tercermin dari banyaknya bank syariah yang melakukan aksi korporasi. Tidak terkecuali dengan bank syariah yang dimiliki Bank BUMN, yaitu Bank Syariah Mandiri, BNI Syariah, dan BRI Syariah.

Pada 01 Februari 2021 yang bertepatan dengan 19 Jumadil Akhir 1442 H pukul 13.00 WIB dan diresmikan oleh Presiden Jokowi yang menjadi penanda sejarah bergabungnya Bank Syariah Mandiri, BNI Syariah, dan BRI Syariah menjadi satu entitas yaitu Bank Syariah Indonesia (BSI). Bank Syariah Indonesia mendapatkan izin dari Otoritas Jasa Keuangan (OJK) dengan Nomor: SR-3/PB.1/2021 tanggal 27 Januari

2021 perihal Pemberian Izin Penggabungan PT Bank Syariah Mandiri dan PT Bank BNI Syariah ke dalam PT Bank BRI Syariah Tbk serta Izin Perubahan Nama dengan Menggunakan Izin Usaha PT Bank BRI Syariah Tbk Menjadi Izin Usaha atas nama PT Bank Syariah Indonesia Tbk sebagai Bank Hasil Penggabungan. Pendirian Bank Syariah Indonesia ini adalah bagian dari upaya dan komitmen Pemerintah dalam memajukan ekonomi syariah sebagai pilar baru kekuatan ekonomi nasional yang juga secara jangka panjang akan mendorong Indonesia sebagai salah satu pusat keuangan syariah dunia. Penggabungan ini akan menyatukan kelebihan dari ketiga bank syariah sehingga menghadirkan layanan yang lebih lengkap, jangkauan lebih luas, serta memiliki kapasitas permodalan yang lebih baik. Didukung sinergi dengan perusahaan induk (Mandiri, BNI, BRI) serta komitmen pemerintah melalui Kementerian BUMN, Bank Syariah Indonesia didorong untuk dapat bersaing di tingkat global.

Penggabungan ketiga Bank Syariah tersebut merupakan ikhtiar untuk melahirkan Bank Syariah kebanggaan umat, yang diharapkan menjadi energi baru pembangunan ekonomi nasional serta berkontribusi terhadap kesejahteraan masyarakat luas. Keberadaan Bank Syariah Indonesia juga menjadi cerminan wajah perbankan Syariah di Indonesia yang modern, universal, dan memberikan kebaikan bagi segenap alam. Adapun kantor pusat PT. Bank Syariah Indonesia Tbk di Jl. Abdul Muis No 2-4 Jakarta Pusat, DKI Jakarta.

2. Visi dan Misi Organisasi

a. Visi

Visi Bank Syariah Indonesia adalah menjadi Top 10 Global Islamic Bank.

b. Misi

Misi Bank Syariah Indonesia adalah sebagai berikut:

- 1) Memberikan akses solusi keuangan syariah di Indonesia Melayani > 20 juta nasabah dan menjadi top 5 bank berdasarkan asset (500+T) dan nilai buku 50 T di tahun 2025.
- 2) Menjadi bank besar yang memberikan nilai terbaik bagi para pemegang saham Top 5 bank yang paling profitable di Indonesia (ROE 18%) dan valuasi kuat (PB > 2).
- 3) Menjadi perusahaan pilihan dan kebanggaan para talenta terbaik Indonesia
- 4) Perusahaan dengan nilai kuat dan memberdayakan masyarakat serta berkomitmen pada pengembangan karyawan dengan budaya berbasis kinerja.

3. Nilai-nilai Perusahaan

A-K-H-L-A-K

- a. Amanah, memegang teguh kepercayaan yang diberikan.
- b. Kompeten, terus belajar dan mengembangkan kapabilitas
- c. Harmonis, saling peduli dan menghargai perbedaan
- d. Loyal, berdedikasi dan mengutamakan kepentingan bangsa dan negara

- e. Adaptif, terus berinovasi dan antusias dalam menggerakkan ataupun menghadapi perubahan
- f. Kolaboratif, membangun kerjasama yang sinergis

4. Company Profile

c. Logo Bank Syariah Indonesia

Gambar 4. 1
Logo Bank Syariah Indonesia



Logo BSI secara keseluruhan bernuansa hijau dan putih dengan tulisan BSI dan bintang berwarna kuning di ujung sebelah kanan dari tulisan. Di bawah tulisan BSI disematkan kata “Bank Syariah Indonesia”. Filosofi yang terkandung dalam bintang kuning bersudut 5 mempresentasikan 5 sila Pancasila dan 5 rukun Islam. Tulisan BSI menjadi representasi Indonesia baik di tingkat nasional maupun di tingkat global.

d. Identitas Bank Syariah Indonesia

Nama Lengkap : PT Bank Syariah Indonesia, Tbk. KCP Gowa
Hasanuddin

Alamat Kantor : Jln. Sultan Hasanuddin No. 40 Pandang-Pandang Kec.
Somba Opu, Kab. Gowa Sulawesi Selatan

Call BSI : 14040
Mail : contactus@bankbsi.co.id
Facebook : Bank Syariah Indonesia
Instagram : @banksyariahindonesia
Youtube : Bank Syariah Indonesia
Twitter : bsihelp
Bankbsi_id
Website : www.ir.bankbsi.co.id

e. Manajemen

1) Dewan Pengawas Syariah

Ketua : Dr. KH. Hasanudin, M.Ag

Anggota : DR. H. Mohamad Hidayat

Dr. H. Oni Sahroni, MA

Prof. DR. KH. Didin Hafidhuddin, M.Sc

2) Dewan Komisaris

Komisaris utama/ Komisaris Independen : Adiwarmanto Azwar Karim

Wakil komisaris utama : Muhammad Zainul Madji

Komisaris : Suyanto

Masduki Baidlowi

Imam Budi Sarjito

Susanto

Komisaris Independen : Bangun Sarwit K.

M. Arief Rosyid Hasan

Komaruddin Hidayat

3) Dewan Direksi

Direktur Utama : Hery Gunardi

Wakil Direktur Utama 1 : Ngatari

Wakil Direktur Utama 2 : Abdullah Firman Wibowo

Direktur Perbankan Komersial & Transaksional : Kusman Yandi

Direktur Perbankan Retail : Kokok Alun Akbar

Direktur Penjualan & Distribusi : Anton Sukarna

Direktur Teknologi Informasi : Achmad Syafii

Direktur Manajemen Risiko : Tiwul Widyastuti

Direktur Kepatuhan & SDM : Tribuana Tunggadewi

Direktur Keuangan & Strategi : Ade Cahyo Nugroh

5. Struktur Organisasi Bank Syariah Indonesia

Gambar 4. 2 Struktur Organisasi

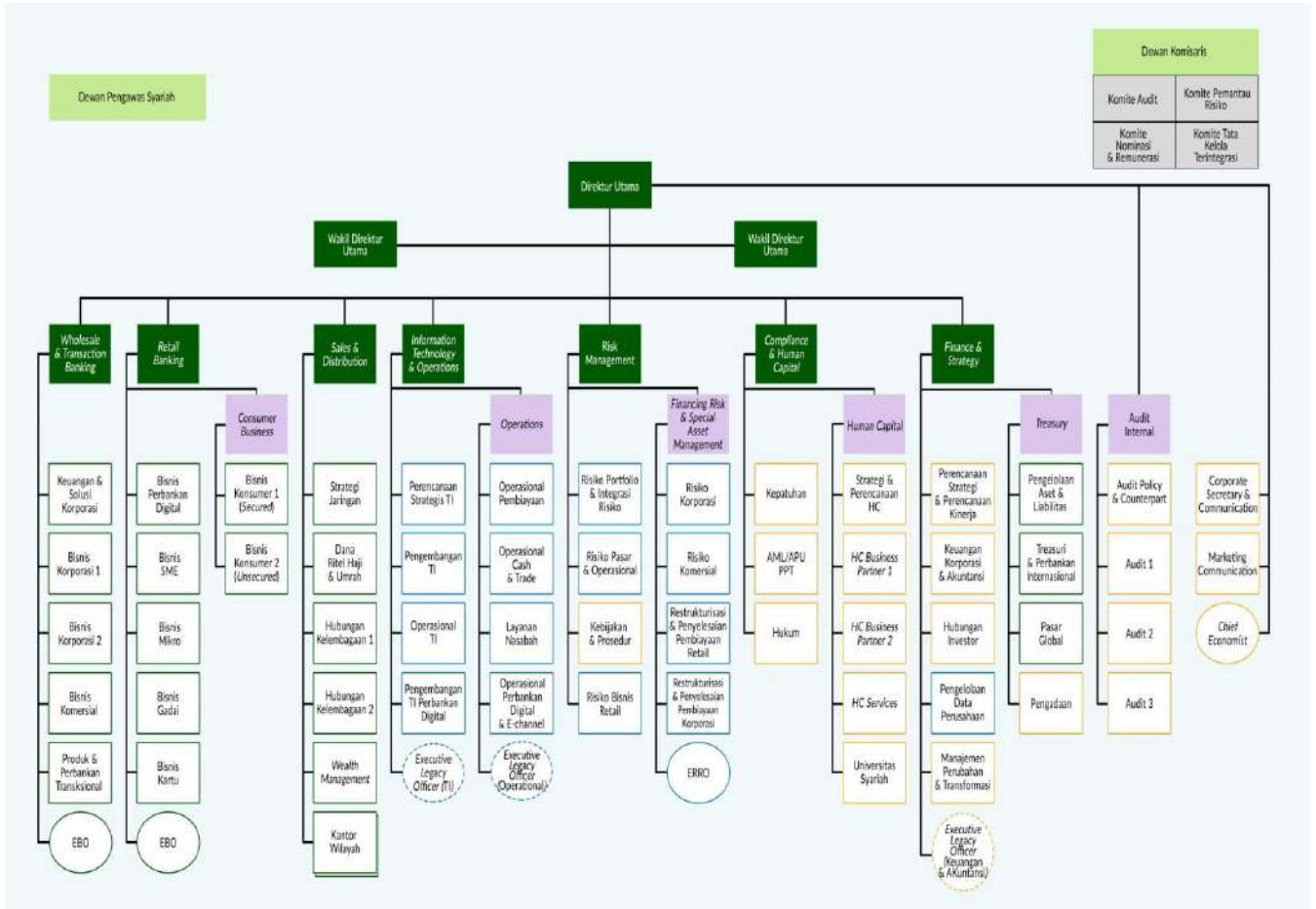

B. Deskripsi Data Penelitian

Data dalam penelitian ini dikumpulkan melalui koesioner yang di sebarakan langsung kepada karyawan, Hasil koesioner di dapatkan melalui peneliti bertemu langsung dengan para responden yang langsung di isi oleh para karyawan dalam hal ini sebagai responden pada PT Bank Syariah Indonesia, Tbk KCP Gowa Hasanuddin. Penelitian ini menggunakan 3 variabel X yaitu Kecerdasan Intelektual (IQ) dengan 5

item pertanyaan, Kecerdasan Emosional (EQ) dengan 5 item pertanyaan, Kecerdasan Spritual (SQ) dengan jumlah 5 item pertanyaan dan Variabel Y yaitu Kinerja Karyawan dengan jumlah item pertanyaan sebanyak 4.

C. Karakteristik Umum Responden

Responden dalam penelitian ini adalah karyawan pada PT Bank Syariah Indonesia, Tbk KCP Gowa Hasanuddin sebanyak 36 orang. Terdapat 36 karakteristik responden yang digunakan dalam penelitian ini, diantaranya adalah sebagai berikut ini:

1. Jenis Kelamin

Jenis kelamin adalah pembagian dan atau kelompok yang terbentuk dalam satu spesies yang menggunakan alat reproduksi seksual dalam mempertahankan spesies tersebut. Dalam penelitian ini menggunakan spesies manusia, yang terbagi menjadi dua yaitu, laki-laki dan perempuan, jenis kelamin dibedakan dalam pengambilan sampel dikarenakan pada dasarnya perempuan dan laki-laki itu berbeda dalam mengelola keuangan, manajemen waktu serta penyelesaian masalah, Adapun dalam penelitian ini deskripsi responden berdasarkan jenis kelamin sebagai berikut

Table 4.1
Jenis Kelamin Responden BSI KCP Gowa Hasanuddin

No	Jenis kelamin	Jumlah responden	Prosentase
1	Laki-Laki	18	50,0%
2	Perempuan	18	50,0%
3	Total	36	100%

Sumber: Data Primer

Berdasarkan tabel diatas, dapat diketahui bahwa dalam penelitian ini jumlah responden laki-laki sebanyak 50% atau sebanyak 18 orang sedangkan responden

perempuan yaitu 50% atau sebanyak 18 orang. Dari hal ini dapat menjelaskan bahwa laki-laki dan perempuan memiliki persentase (%) yang sama.

2. Usia Responden

Usia atau umur merupakan alat untuk mengukur suatu waktu lama singkatnya keberaaan suatu benda ataupun makhluk, usia di perhatikan saat pengambilan sampel dikarenakan seseorang memiliki perbedaan dalam hal keinginan ataupun kebutuhan Adapun dalam penelitian kali ini deskripsi responden berdasarkan usia sebagai berikut.

Tabel 4.2
Usia Responden BSI KCP Gowa Hasanuddin

No	Usia	Jumlah	Prosentase
1	< 20 Tahun	-	-
2	20-29 Tahun	24	66.7%
3	30-39 Tahun	10	27.8%
4	40-49 Tahun	2	5.6%
5	> 50 Tahun	-	-
Total		36	100%

Sumber: Data Primer

Berdasarkan tabel diatas, dapat diketahui bahwa dalam penelitian ini jumlah responden yang berada pada usia 20-29 tahun sebanyak 24 oarang (66,7%), usia 30-39 tahun sebanyak 10 orang (27%), usia 40-49 tahun sebanyak 2 orang (5,6%). Dari hal ini dapat menjelaskan bahwa pada usia 20-29 tahun memiliki persentase (%) lebih tinggi karena pada usia tersebut merupakan umur yang produktif dalam bekerja.

3. Pendidikan

Pendidikan merupakan proses pembelajaran seseorang dengan sadar dan terencana untuk mengembangkan potensi dirinya dalam mencapai kekuatan spiritual, kecerdasan intelektual, pengendalian diri, akhlak mulia serta keterampilan yang diperlukan oleh dirinya maupun oleh orang lain, Pendidikan dalam penelitian ini dibedakan, karna berpengaruh pada semakin tinggi Pendidikan seseorang semakin tinggi pulan pengetahuan yang telah di dapatkan, Adapun dalam penelitian ini deskripsi responden berdasarkan pendidikan sebagai berikut.

Table 4.3
Pendidikan Terakhir Responden BSI KCP Gowa Hasanuddin

No	Pendidikan	Jumlah	Prosentase
1	SMA/SMK Sederajat	2	5,6%
2	Diploma	10	33,3%
3	S1	24	66,7%
4	S2	-	
5	S3	-	
Jumlah		36	100%

Sumber: Data Primer

Berdasarkan tabel diatas, dapat diketahui bahwa dalam penelitian ini jumlah responden yang berpendidikan SMA/SMK Sedarajat sejumlah 2 orang (5,6%), Diploma sejumlah 10 orang (27,8%), Sarjana(S1) sebanyak 24 orang (66,7%), Dari hal ini kita dapat jelaskan bahwasanya Pendidikan Sarjana(S1) memiliki prosentase (%) yang lebih tinggi, itu berarti semakin tinggi Pendidikan seseorang maka akan semakin besar juga kemungkina tingkat pengetahuannya lebih tinggi.

D. Penyajian Data dan Analisis

1. Penyajian Data

Penyajian data pada penelitian ini adalah Implementasi Kecerdasan Intelektual, Kecerdasan Emosional dan Kecerdasan Spiritual dalam meningkatkan Kinerja Karyawan. Selanjutnya akan dibahas mengenai implementasi variable pada masing-masing sub indicator. Berikut ini adalah indicator dari masing-masing variable diantaranya yaitu:

a. Variabel Kecerdasan Intelektual (X1)

Untuk mengetahui gambaran dari implementasi kecerdasan intelektual karyawan pada Bank Syariah Indonesia KCP Gowa dapat dilihat pada table berikut ini:

1) Deskripsi Indikator Kecerdasan Angka

Tabel 4.4
Karyawan mampu menghitung cepat dan tepat

	Frekuensi	Persentasi	Valid Persen	Kumulatif Persen
Efktif	18	50,0	50,0	50,0
Sangat Efektif	18	50,0	50,0	100,0
Total	36	100,0	100,0	

Sumber: Hasil penelitian diolah dari SPSS Versi 25, 2022

Pada tabel di atas menunjukkan dari 36 jumlah responden pada penelitian ini sekitar 50% responden menjawab efektif dan 50% responden menjawab sangat efektif dalam mengimplementasikan menghitung dengan cepat dan tepat.

Table 4.5
Karyawan tertarik pada pekerjaan yang dibebankan berhubungan dengan angka-angka

	Frekuensi	Persen	Valid Persen	Kumulatif Persen
Cukup Efektif	6	16,0	16,7	16,7
Efektif	22	61,1	61,1	77,8
Sangat Efektif	8	22,2	22,2	100,0
Total	36	100,0	100,0	

Sumber: Hasil penelitian diolah dengan SPSS Versi 25, 2022

Table di atas menunjukkan dari 36 jumlah responden yang diteliti sebesar 16,7% menjawab cukup efektif, sebanyak 61,1% responden menjawab efektif dan sebanyak 22,2% responden menjawab sangat efektif dalam hal ini karyawan tertarik menyelesaikan pekerjaan yang di bebankan berhubungan dengan angka-angka

2) Deskripsi Indikator Pemahaman Verbal

Tabel 4.6
Karyawan mampu memahami apa yang didengar dan dibaca

	Frekuensi	Persentasi	Valid Persen	Kumulatif Persen
Efktif	20	55,6	55,6	55,6
Sangat Efektif	16	44,4	44,4	100,0
Total	36	100,0	100,0	

Sumber: Hasil penelitian diolah dengan SPSS Versi 25, 2022

Pada tabel di atas mnunjukkan dari 36 responden pada penelitian ini sekitar 55,60% responden menjawab efektif dan 44,4% responden menjawab sangat efektif dalam hal ini karyawan mampu memahami apa yang di dengar dan dibaca

Table 4.7
Karyawan mampu menguasai Bahasa asing dengan cepat

	Frekuensi	Persen	Valid Persen	Kumulatif Persen
Kurang Efektif	6	16,7	16,7	16,7
Cukup Efektif	12	33,3	33,3	50,0
Efektif	16	44,4	44,4	94,4
Sangat Efektif	2	5,6	5,6	100,0
Total	36	100,0	100,0	

Sumber: Hasil penelitian diolah dengan SPSS Versi 25, 2022

Table di atas menunjukkan dari 36 jumlah responden dalam penelitian ini sebesar 16,7% menjawab kurang efektif, sebanyak 33,3% responden menjawab kurang efektif, sebanyak 44,4% responden menjawab efektif dan sebanyak 5,6% responden menjawab sangat efektif dalam hal karyawan mampu menguasai Bahasa asing dengan cepat.

3) Deskripsi Indikator Kecepatan Persepsi

Table 4.8
Karyawan mampu mengenali kemiripan dan beda visual dengan cepat dan tepat

	Frekuensi	Persen	Valid Persen	Kumulatif Persen
Kurang Efektif	2	5,6	5,6	5,6
Cukup Efektif	8	22,2	22,2	27,8
Efektif	10	27,8	27,8	55,6
Sangat Efektif	16	44,4	44,4	100,0
Total	36	100,0	100,0	

Sumber: Hasil penelitian diolah dengan SPSS Versi 25, 2022

Table di atas menunjukkan bahwa 36 jumlah responden yang diteliti sebesar 5,6% menjawab kurang efektif, sebanyak 22,2% responden menjawab kurang efektif, sebanyak 27,8% responden menjawab efektif, dan sebanyak

44,4% responden menjawab sangat efektif dalam hal karyawan mampu mengenal kemiripan dan benda visual dengan cepat dan tepat.

b. Variabel Kecerdasan Emosional (X2)

Untuk mengetahui gambaran dari implementasi kecerdasan emosional karyawan pada Bank Syariah Indonesia KCP Gowa dapat dilihat pada table berikut ini:

1) Deskripsi Indikator *Self Awarness*

Table 4.9
Karyawan mampu mengetahui perasaan dalam dirinya dan efeknya terhadap diri sendiri

	Frekuensi	Persen	Valid Persen	Kumulatif Persen
Cukup Efektif	4	11,1	11,1	11,1
Efektif	10	27,8	27,8	38,9
Sangat Efektif	22	61,1	61,1	100,0
Total	36	100,0	100,0	

Sumber: Hasil penelitian diolah dengan SPSS Versi 25, 2022

Table di atas menunjukkan bahwa dari 36 jumlah responden yang diteliti sebesar 11,1% menjawab cukup efektif, sebanyak 27,8% responden menjawab efektif dan sebanyak 61,1% responden menjawab sangat efektif dalam hal karyawan mampu mengetahui perasaan dalam dirinya dan efeknya terhadap diri sendiri.

Table 4.10
Karyawan memiliki kepercayaan diri yang tinggi

	Frekuensi	Persen	Valid Persen	Kumulatif Persen
Cukup Efektif	2	5,6	5,6	5,6
Efektif	12	33,3	33,3	38,9
Sangat Efektif	22	61,1	61,1	100,0
Total	36	100,0	100,0	

Sumber: Hasil penelitian diolah dengan SPSS Versi 25, 2022

Table di atas menunjukkan bahwa dari 36 jumlah responden yang diteliti sebesar 5,6% menjawab cukup efektif, sebanyak 33,3% responden menjawab efektif dan sebanyak 61,1% responden menjawab sangat efektif dalam hal karyawan memiliki kepercayaan diri yang tinggi.

2) Deskripsi Indikator Self Management

Tabel 4.11
Karyawan dapat mengekspresikan dan mengendalikan emosi dalam bekerja

	Frekuensi	Persentasi	Valid Persen	Kumulatif Persen
Efktif	18	50,0	50,0	50,0
Sangat Efektif	18	50,0	50,0	100,0
Total	36	100,0	100,0	

Sumber: Hasil penelitian diolah dengan SPSS Versi 25, 2022

Pada tabel di atas mnunjukkan bahwa dari 36 responden pada penelitian ini sekitar 55,0% responden menjawab efektif dan 50,0% responden menjawab sangat efektif dalam implementasi karyawan dapat mengekspresikan dan mengendalikan emosi dalam bekerja.

Table 4.12
Karyawan memiliki kepekaan terhadap kata hati dan digunakan dalam hubungan dan Tindakan sehari-hari

	Frekuensi	Persen	Valid Persen	Kumulatif Persen
Cukup Efektif	2	5,6	5,5	5,6
Efektif	18	50,0	50,0	55,6
Sangat Efektif	16	44,4	44,4	100,0
Total	36	100,0	100,0	

Sumber: Hasil penelitian diolah dengan SPSS Versi 25, 202

Table di atas menunjukkan bahwa dari 36 jumlah responden yang diteliti sebesar 5,6% menjawab cukup efektif, sebanyak 50,0% responden menjawab efektif dan sebanyak 44,4% responden menjawab sangat efektif dalam hal karyawan memiliki kepekaan terhadap kata hati dan digunakan dalam hubungan dan tindakan sehari-hari.

3) Deskripsi Indikator Motivation

Tabel 4.13
Karyawan mampu menganbil inisiatif dalam bekerja

	Frekuensi	Persentasi	Valid Persen	Kumulatif Persen
Efktif	20	55,6	55,6	55,6
Sangat Efektif	16	44,4	44,4	100,0
Total	36	100,0	100,0	

Sumber: Hasil penelitian diolah dengan SPSS Versi 25, 2022

Pada tabel di atas mnunjukkan bahwa dari 36 responden pada penelitian ini sekitar 55,6% responden menjawab efektif dan 44,4% responden menjawab sangat efektif dalam implementasi karyawan mampu mengambil inisiatif dalam bekerja.

c. Variabel Kecerdasan Spiritual

Untuk mengetahui gambaran dari implementasi kecerdasan spiritual karyawan pada Bank Syariah Indonesia KCP Gowa dapat dilihat pada table berikut ini:

1) Deskripsi Indikator Jujur

Tabel 4.14
Karyawan mampu berkata sesuai dengan kebenaran

	Frekuensi	Persentasi	Valid Persen	Kumulatif Persen
Efktif	8	22,2	22,2	22,2
Sangat Efektif	24	77,8	77,8	100,0
Total	36	100,0	100,0	

Sumber: Hasil penelitian diolah dengan SPSS Versi 25, 2022

Pada tabel di atas menunjukkan bahwa dari 36 responden pada penelitian ini sekitar 22,2% responden menjawab efektif dan 77,8% responden menjawab sangat efektif dalam implementasi karyawan mampu berkata sesuai dengan kebenaran.

Tabel 4.15
Mengetahui tentang implementasi karyawan konsisten dalam bertindak

	Frekuensi	Persentasi	Valid Persen	Kumulatif Persen
Efktif	14	38,9	38,9	38,9
Sangat Efektif	22	61,1	61,1	61,1
Total	36	100,0	100,0	100

Sumber: Hasil penelitian diolah dengan SPSS Versi 25, 2022

Pada tabel di atas menunjukkan bahwa dari 36 responden pada penelitian ini sekitar 38,9% responden menjawab efektif dan 61,1% responden menjawab sangat efektif dalam implementasi karyawan mampu konsisten dalam bertindak.

2) Deksirpsi Indikator Pengetahuan Diri

Table 4.16
Karyawan memiliki pengetahuan yang luas

	Frekuensi	Persen	Valid Persen	Kumulatif Persen
Cukup Efektif	2	5,6	5,6	5,6
Efektif	20	55,6	55,6	61,1
Sangat Efektif	14	38,9	38,9	100,0
Total	36	100,0	100,0	

Sumber: Hasil penelitian diolah dengan SPSS Versi 25, 2022

Table di atas menunjukkan bahwa dari 36 jumlah responden yang diteliti sebesar 5,6% menjawab cukup efektif, sebanyak 55,6% responden menjawab efektif dan sebanyak 38,9% responden menjawab sangat efektif dalam hal karyawan memiliki pengetahuan yang luas.

Tabel 4.17
Karyawan mampu memahami barang atau pengetahuan baru

	Frekuensi	Persentasi	Valid Persen	Kumulatif Persen
Cukup Efektif	2	5,6	5,6	5,6
Efktif	20	55,6	55,6	61,1
Sangat Efektif	14	38,9	38,9	100,0
Total	36	100,0	100,0	

Sumber: Hasil penelitian diolah dengan SPSS Versi 25, 2022

Pada tabel di atas mnunjukkan bahwa dari 36 responden pada penelitian ini sekitar 5,6% responden menjawab cukup efektif, sebanyak 55,6% responden menjawab efektif, dan sebanyak 38,9 responden menjawab sangat efektif dalam implementasi karyawan mampu memahami barang atau pengetahuan baru.

3) Deskripsi Indikator Fokus pada Kontribusi

Tabel 4.18
Karyawan mampu memiliki keinginan untuk menyumbangkan kebaikan pada lingkungan

	Frekuensi	Persentasi	Valid Persen	Kumulatif Persen
Cukup Efektif	4	11,1	11,1	11,1
Efktif	8	22,2	22,2	33,3
Sangat Efektif	24	66,7	66,7	100,0
Total	36	100,0	100,0	

Sumber: Hasil penelitian diolah dengan SPSS Versi 25, 2022

Pada tabel di atas menunjukkan bahwa dari 36 responden pada penelitian ini sekitar 11,1% responden menjawab cukup efektif, sebanyak 22,2% responden menjawab efektif, dan sebanyak 66,7% responden menjawab sangat efektif dalam implementasi karyawan mampu memiliki keinginan untuk menyumbangkan kebaikan pada lingkungan.

d. Variabel Kinerja Karyawan (Y)

Untuk mengetahui gambaran dari implementasi kinerja karyawan pada Bank Syariah Indonesia KCP Gowa dapat dilihat pada table berikut ini:

Tabel 4.19
Mengetahui tentang karyawan mampu mengerjakan pekerjaan melebihi standar kerja yang telah ditetapkan

	Frekuensi	Persentasi	Valid Persen	Kumulatif Persen
Efktif	14	38,9	38,9	38,9
Sangat Efektif	22	61,1	61,1	100,0
Total	36	100,0	100,0	

Sumber: Hasil penelitian diolah dengan SPSS Versi 25, 2022

Pada tabel di atas menunjukkan bahwa dari 36 responden pada penelitian ini sekitar 38,9% responden menjawab efektif dan 61,1% responden menjawab

sangat efektif dalam hal karyawan mampu mengerjakan pekerjaan melebihi standar kerja yang telah ditetapkan.

Tabel 4.20
Karyawan dapat memenuhi standar hasil kerja sesuai dengan target ketentuan yang telah ditetapkan

	Frekuensi	Persentasi	Valid Persen	Kumulatif Persen
Efktif	16	44,4	44,4	44,4
Sangat Efektif	20	55,6	55,6	100,0
Total	36	100,0	100,0	

Sumber: Hasil penelitian diolah dengan SPSS Versi 25, 2022

Pada tabel di atas menunjukkan bahwa dari 36 responden pada penelitian ini sekitar 44,4% responden menjawab efektif dan 55,6% responden menjawab sangat efektif dalam hal karyawan dapat memenuhi standar hasil kerja sesuai dengan target ketentuan yang telah ditetapkan.

Tabel 4.21
Karyawan berinisiatif melakukan pekerjaan tanpa harus menunggu perintah atasan

	Frekuensi	Persentasi	Valid Persen	Kumulatif Persen
Cukup Efektif	2	5,6	5,6	5,6
Efktif	18	50,0	50,0	50,0
Sangat Efektif	16	44,4	44,4	100,0
Total	36	100,0	100,0	

Sumber: Hasil penelitian diolah dengan SPSS Versi 25, 2022

Pada tabel di atas menunjukkan bahwa dari 36 responden pada penelitian ini sekitar 5,6% responden menjawab cukup efektif, 50,0% responden menjawab efektif dan 44,4% responden menjawab sangat efektif dalam hal

karyawan berinisiatif melakukan pekerjaan tanpa harus menunggu perintah atasan

Tabel 4.22
Karyawan melaksanakan pekerjaan tepat waktu tanpa ada kesalahan

	Frekuensi	Persentasi	Valid Persen	Kumulatif Persen
Cukup Efektif	2	5,6	5,6	5,6
Efktif	24	66,7	66,7	66,7
Sangat Efektif	10	27,8	27,8	100,0
Total	36	100,0	100,0	

Sumber: Hasil penelitian diolah dengan SPSS Versi 25, 2022

Pada tabel di atas menunjukkan bahwa dari 36 responden pada penelitian ini sekitar 5,6% responden menjawab cukup efektif, 66,7% responden menjawab efektif dan 27,8% responden menjawab sangat efektif dalam hal karyawan melaksanakan pekerjaan tepat waktu tanpa ada kesalahan.

b. Analisis Data

Table 4.23
Hasil Prosentase Rekapitulasi Indikator-Indikator

Variabel	Indikator Variabel	Jumlah Pertanyaan	Jumlah Skor	Jumlah Responden
Kecerdasan Intelektual	Kecerdasan Angka	2	308	36
	Pemahaman Verbal	2	294	
	Kecepatan Persepsi	1	148	
Jumlah		5	750	
Kcerdasan Emosional	Self Awarness	2	326	
	Self Management	2	320	
	Motivation	1	160	
Jumlah		5	806	
Kecerdasan Spiritual	Jujur	2	338	
	Pengetahuan Diri	2	312	

	Fokus pada Kontribusi	1	164	
Jumlah		5	814	

Sumber Data: *Diolah dengan SPSS, 25*

Untuk mengetahui tingkat persentase efektivitas dari implementasi Kecerdasan Intelektual, Kecerdasan Emosional dan Kecerdasan Spiritual terhadap Kinerja Karyawan menggunakan rumus persentase sebagai berikut :

$$NP = \frac{n}{N} \times 100\%$$

$$\% = \frac{\text{Jumlah Nilai yang Diperoleh}}{\text{Jumlah Item} \times \text{Skor} \times \text{Jumlah Responden}} \times 100$$

1) Variabel Kecerdasan Intelektual

$$\% = \frac{750}{5 \times 5 \times 36} \times 100$$

$$\% = \frac{750}{900} \times 100$$

$$\% = 83,33$$

2) Variabel Kecerdasan Emosional

$$\% = \frac{806}{5 \times 5 \times 36} \times 100$$

$$\% = \frac{806}{900} \times 100$$

$$\% = 89,5$$

3) Variabel Kecerdasan Spiritual

$$\% = \frac{814}{5 \times 5 \times 18} \times 100$$

$$\% = \frac{814}{900} \times 100$$

$$\% = 90,4$$

Berdasarkan hasil analisis data menunjukkan bahwa tingkat pada setiap indikator Variabel Kecerdasan Intelektual sebesar 83,33%, pada indikator variable kecerdasan emosional sebesar 89,5%, sedangkan indikator pada variable kecerdasan spiritual sebesar 90,4%. Hal ini menunjukkan bahwa persentase yang dicapai bila dikonfirmasi dengan klasifikasi yang telah ditentukan sebelumnya yaitu pada interval 70, 1 - 90% yang berarti efektif, maka dapat dikatakan bahwa implementasi Kecerdasan Intelektual, Kecerdasan Emosional, juga Kecerdasan Spiritual terhadap Kinerja Karyawan Pada Bank Syariah Indonesia KCP Gowa Hasanuddin tergolong efektif.

c. Pembahasan

Kecerdasan, intelektual, kecerdasan emosional, dan kecerdasan spiritual ini dapat menjadi sebuah solusi dalam menyempurnakan segala macam bentuk kecerdasan untuk memenuhi kebutuhan karyawan dalam meningkatkan kinerja.

Berdasarkan penelitian ini, maka di dapatkan hasil atau temuan yang dapat dijabarkan secara deskriptif sebagai berikut

1. Implementasi Kecerdasan Intelektual dalam meningkatkan kinerja karyawan

Dari hasil penelitian yang telah dilakukan pada karyawan, PT. Bank Syariah Indonesia KCP Gowa Hasanuddin, dengan sampel sejumlah 36 responden terdapat

hasil diatas dari 5 item pernyataan yang mewakili variable kecerdasan intelektual menunjukkan bahwa nilai rata-rata presentasi sebesar 83% yang berarti bahwa Implementasi kecerdasan intelektual (IQ) terhadap kinerja karyawan masuk dalam kategori efektif, yang berarti dapat digunakan kembali.

Hasil penelitian ini selaras dengan penelitian yang dilakukan oleh saudari Irna Ervita Sellah (2016), juga Anis Choirah (2013) berbeda dengan penelitian yang dilakukan oleh saudara Ahmad Alim Bachri (2016) dimana dalam hasil penelitian yang dilakukan bahwa kecerdasan intelektual berpengaruh tdak signifikan terhadap kinerja pegawai Inspektorat Provinsi Kalimantan Selatan.

Hasil wawancara yang telah dilakukan oleh peneliti terhadap informan, mengenai perbedaan terkait dengan karyawan yang memeiliki tingkat kecerdasan intelektual dalam proses bekerja berlangsung, pertanyaan tersebut di tunjukan kepada pak deni dengan pertanyaan pertama, Bagaimana pendapat bapak terkait dengan karyawan yang memiliki tingkat kecerdasan intelektual tinggi, beliauapun menjawab, “ seseorang yang memiliki tingkat kecerdasan yang tinggi, cenderung memiliki sifat individualis karna merasa bahwa karyawan tersebut percaya akan mampu mengerjakan pekerjaan dengan cepat dan baik .” (Deni, Informan 1).⁴²

Dari hasil wawancara tersebut dapat kita deskripsikan bahwa karyawan yang memiliki tingkat kecerdasan yang tinggi akan lebih bersikap individualis di karenakan ia mampu menyelesaikan tugas/pekerjaan dengan cepat dan tepattanpa perlu bantuan

⁴² Hasil wawancara informan 1

dari orang lain, sedangkan karyawan yang memiliki tingkat kecerdasan intelektual yang rendah dapat lebih dididik lagi dengan tepat.

Fakta membuktikan bahwa kemampuan daya pikir akan menunjang sifat-sifat yang lebih baik, juga dilihat dari latar belakang Pendidikan yang telah ia jalani. Karyawan yang memiliki tingkat kecerdasan intelektual juga akan mampu, memiliki sikap partisipatif yang tinggi yang dapat memengaruhi tercapainya kinerja dengan maksimal.

Dalam Islam juga menjelaskan bahwasanya Allah menganugerahi hikmah pada seseorang yang mempunyai kecerdasan intelektual sebagaimana sebagaimana tercantum pada surat Al- Baqarah ayat 269, yaitu :

يُؤْتِي الْحِكْمَةَ مَنْ يَشَاءُ ۚ وَمَنْ يُؤْتَ الْحِكْمَةَ فَقَدْ أُوتِيَ خَيْرًا كَثِيرًا ۗ وَمَا يَذَّكَّرُ إِلَّا أُولُو الْأَلْبَابِ

Terjemahnya:

“Allah menganugerahkan al-Hikmah (kefahaman yang dalam tentang al- Qur’an dan as-Sunnah) kepada siapa yang dikehendaki-Nya. Dan barang siapa yang dianugerahi hikmah, ia benar-benar telah dianugerahi karunia yang banyak. Dan hanya orang-orang yang berakallah yang dapat mengambil pelajaran (dari firman Allah).

Ayat diatas, menurut pandangan Ahli Tafsir Quraish Shihab yaitu “Dia memberi sifat bijak, berupa kebenaran dalam setiap perkataan dan perbuatan, kepada siapa saja yang dikehendaki-Nya. Orang yang diberikan itu sesungguhnya telah memperoleh kebaikan dan kebijakan yang sangat banyak. Sebab, dengan sifat bijak, urusan dunia dan akhirat menjadi teratur. Hanya orang-orang yang berakal sehatlah

yang mampu memetik pelajaran dan nasihat al-Qur'ân. Sebab akal sehat dapat mengetahui kebenaran hakiki tanpa dipengaruhi hawa nafsu”.

Kecerdasan intelektual merupakan kecerdasan yang berhubungan langsung dengan proses kognitif seperti dalam hal berfikir dan menilai juga mempertimbangkan sesuatu yang berhubungan dengan strategi dalam pemecahan masalah dengan menggunakan kemampuan logika, sehingga para karyawan yang memiliki tingkat kecerdasan intelektual yang tinggi mampu untuk melakukan pekerjaan dengan cepat dan juga tepat sesuai dengan kemampuan daya pikir yang dimiliki dengan strategi pemecahan masalah.

2. Implementasi Kecerdasan Emosional dalam meningkatkan kinerja karyawan

Data hasil penelitian yang telah dilakukan pada karyawan, PT. Bank Syariah Indonesia KCP Gowa Hasanuddin, dengan sampel sejumlah 36 responden terdapat hasil diatas dari 5 item pernyataan yang mewakili variable kecerdasan emosional menunjukkan bahwa nilai rata-rata presentasi sebesar 89,5% yang berarti bahwa Implementasi kecerdasan emosional (EQ) terhadap kinerja karyawan masuk dalam kategori efektif, yang berarti dapat digunakan kembali.

Hasil penelitian ini selaras dengan hasil penelitian yang telah dilakukan oleh saudari Siti Aisah Osro (2018) dalam penelitian yang berjudul “Pengaruh Kecerdasan Emosional Terhadap Kinerja Pegawai Dinas Kesehatan Kabupaten Deli Serdang”.

Dari data hasil penelitian dapat mendeskripsikan bahwa kecerdasan emosional yang terdiri dari mengenali emosi diri, mengelola emosi, motivasi, empati dan membina hubungan secara bersama-sama berpengaruh positif terhadap kinerja karyawan dengan nilai 44,7%,

Penelitian ini juga selaras dengan hasil yang di peroleh dari saudara suharsono (2002: 120), dari hasil peneitian menunjukkan bahwa denga adanya penemuan konsep EQ telah mengubah pola pikir para praktisi sumber daya manusia, bahwa keberhasilan dalam bekerja bukan semata-mata hanya didasari pada kecerdasan intelektual semata yang diukur dengan IQ yang tinggi melainkan dengan adanya peran kecerdasan emosional EQ didalamnya sama pentingnya dengan kecerdasan intelektual (IQ), EQ memberi kita kesadaran dalam memahami perasaan diri sendiri dan perasaan orang lain.

Demikian pula dari hasil tersebut didukung saat dalam wawancara bersama informan mengenai perbedaan antara karyawan yang memiliki tingkat kecerdasan emosional saat proses bekerja berjalan, pertanyaan tersebut ditujukan pada informan kedua dalam hal ini ibu nurlindah, Adapun pertanyaan yang di tujukan yaitu, bagaimana pendapat ibu terkait dengan kinerja karyawan yang memiliki tingkat kecerdasan emosional yang tinggi, beliaupun menjawab:

“Seseorang yang memiliki kecerdasan emosional cenderung memiliki kemampuan yang biasa-biasa aja tapi dia mau untuk menjaga komunikasi dengan orang lain walaupun kinerjanya agak sedikit lambat dari orang yang berintelektual akan tetapi seseorang yang selalu menjaga komunikasi dan kerja sama dengan rekan kerja akan

dapat lebih memaksimalkan produktivitas organisasi secara keseluruhan. Karena dengan adanya kerja sama secara tim dengan baik (manage) intensitas pekerjaan yang banyak pun menjadi ringan dan dapat teratasi dengan baik dan cepat”

Islam juga menjelaskan bahwasanya seseorang yang mempunyai kecerdasan emosional dapat memperoleh pengetahuan untuk mensejahterakan kualitas kehidupannya sebagaimana terdapat pada surat Al-Hajj ayat 46, yaitu:

Allah SWT Berfirman dalam surat Al-Hajj:

أَفَلَمْ يَسِيرُوا فِي الْأَرْضِ فَتَكُونُ لَهُمْ قُلُوبٌ يَعْقِلُونَ بِهَا أَوْ آدَانٌ يَسْمَعُونَ بِهَا فَإِنَّهَا لَا تَعْمَى الْأَبْصَارُ وَلَكِنْ تَعْمَى الْقُلُوبُ الَّتِي فِي الصُّدُورِ

Terjemahnya:

“Maka apakah mereka tidak berjalan di muka bumi, lalu mereka mempunyai hati yang dengan itu mereka dapat memahami atau mempunyai telinga yang dengan itu mereka dapat mendengar? Karena sesungguhnya bukanlah mata itu yang buta, tetapi yang buta, ialah hati yang di dalam dada.” (Q.S. 22: 46)⁴³

Ayat di atas, menurut ahli tafsir Jalalayn yaitu (Maka apakah mereka tidak berjalan) mereka orang-orang kafir Mekah itu (di muka bumi, lalu mereka mempunyai hati yang dengan itu mereka dapat memahami) apa yang telah menimpa orang-orang yang mendustakan sebelum mereka (atau mempunyai telinga yang dengan itu mereka dapat mendengar?) berita-berita tentang dibinasakannya mereka dan hancurnya negeri-negeri tempat tinggal mereka, oleh sebab itu mereka mengambil pelajaran darinya. (Karena sesungguhnya) kisah yang sesungguhnya (bukanlah mata itu yang buta, tetapi

⁴³ Al-Qurán dan Terjemahan Agama RI (Jakarta, Wali,2012). Qs. Al-Hajj:46

yang buta ialah hati yang di dalam dada) kalimat ayat ini berfungsi mengukuhkan makna sebelumnya.”

3. Implementasi Kecerdasan Spritual dalam meningkatkan kinerja karyawan

Dari hasil penelitian yang telah dilakukan pada karyawan, PT. Bank Syariah Indonesia KCP Gowa Hasanuddin, dengan sampel sejumlah 36 responden terdapat hasil diatas dari 5 item pernyataan yang mewakili variable kecerdasan intelektual menunjukkan bahwa nilai rata-rata presentasi sebesar 90,4% yang berarti bahwa Implementasi kecerdasan spiritual terhadap kinerja karyawan masuk dalam kategori efektif, yang berarti dapat digunakan kembali

Penelitian diatas sejalan dengan penelitian terdahulu, dimana Kecerdasan spiritual berpengaruh positif signifikan terhadap kinerja karyawan. Hal ini menunjukkan bahwa semakin tinggi pemberian kecerdasan spiritual secara terus menerus terhadap karyawan, maka akan berdampak pada semakin meningkatnya kinerja karyawan pada Divisi Penjualan PT. United Motors Center Suzuki Ahmad Yani, Surabaya. Hasil penelitian, kecerdasan spiritual berpengaruh terhadap kinerja karyawan STAIN Kudus dan UNISNU Jepara. Hal ini berarti semakin tinggi kecerdasan spiritual karyawan, semakin tinggi pula kinerja karyawan⁴⁴.

⁴⁴ Husnurrosyidah Dan Anita R. Pengaruh Kecerdasan Emosional dan Kecerdasan Spiritual Terhadap Pemahaman Akuntansi Syariah dan Kecerdasan Adversitas Sebagai Variabel Mediasi, Jurnal Ekonomi Syariah Vol. 3, No. 2, (2018)

Spiritualitas di tempat kerja berkontribusi nyata terhadap konstruk perilaku kerja individu seperti menumbuhkan komitmen yang tinggi terhadap organisasi, memunculkan keterlibatan yang lebih terhadap pekerjaan, memperkecil intensitas keluarnya individu dari pekerjaan dan meningkatkan *selfesteem* dalam diri.⁴⁵ dengan adanya spiritualitas di tempat kerja dapat menumbuhkan harapan baru terhadap perbaikan moral, etika, nilai, kreativitas, produktivitas dan sikap kerja karyawan.

Dengan demikian dapat di deskripsikan bahwa kecerdasan spiritual merupakan alat dalam menyaring sesuatu hal-hal yang dapat dilakukan maupun tidak, dengan dilandasi berdasarkan iman serta akhlak dari para karyawan, dengan adanya kecerdasan spiritual yang digunakan oleh para karyawan akan mampu menjadikan semua hal dalam kehidupan untuk melakukan suatu nilai kebenaran. Suatu perusahaan akan maju dan berhasil itu juga tergantung pada factor sumber daya manusia yang ada didalamnya.

Dengan adanya kecerdasan spiritual di dalam diri karyawan akan membawa dampak pada sikap kinerja karyawan, dikarenakan kecerdasan spiritual mampu minghamkarkan atau mencegah, hal-hal yang dapat menyebabkan karyawan, melanggar SOP yang telah di tetapkan, dengan kecerdasan spiritual pula karyawan dapat menyadari bahwa segala pekerjaan dan pengambilan keputusan yang di ambil akan dipertanggung jawabkan kepada banyak pihak, dan tentunya pada sang pencipta.

⁴⁵ Milliman J, Czaplewski, Andrew J, Ferguson J. 2003. *Workplace Spirituality and Employee Work Attitudes: An Exploratory Empirical Assessment. Journal of Organizational Management.* 16 (4):426-447.

BAB V

PENUTUP

A. Kesimpulan

Berdasarkan hasil penelitian mengenai faktor-faktor yang mempengaruhi kinerja karyawan PT. Bank Syariah Indonesia KCP. Gowa Hasanuddin yang telah dibahas serta pengujian statistik yang dilakukan, maka penulis menarik kesimpulan sebagai berikut:

1. Kecerdasan intelektual dalam merespon kebutuhan karyawan dalam meningkatkan kinerja pada PT. Bank Syariah Indonesia KCP. Gowa Hasanuddin dengan beberapa indikator pada tingkat efektif dengan prosentase sebesar 83,33%, dikatakan efektif sehingga para karyawan PT. Bank Syariah Indonesia KCP Gowa Hasanuddin, dapat mengimplementasikan dengan baik, kecerdasan intelektual dalam meningkatkan kinerja. Dari beberapa indikator yang ada menguasai bahasa asing dengan cepat menunjukkan indikator terlemah. Namun layaknya juga dalam setiap belajar sesuatu hal yang baru, pembelajar bahasa akan menemui berbagai kesulitan dan kendala dalam proses yang di jalannya, olehnya itu karyawan harus lebih massif lagi dalam menggunakan bahasa asing sehari-hari. Menuju penguasaan bahasa dengan baik. Dengan kecerdasan intelektual tinggi karyawan mampu untuk bekerja cepat dan tepat karena mempunyai kemampuan berpikir sesuai dengan strategi pemecahan masalah.

2. Kecerdasan emosional dalam merespon kebutuhan karyawan dalam meningkatkan kinerja pada PT. Bank Syariah Indonesia KCP. Gowa hasanuddin dengan beberapa indikator pada tingkat efektif dengan prosentase sebesar 89,5%, dikatakan efektif, karna para karyawan PT. Bank Syariah Indonesia KCP Gowa Hasanuddin, dapat mengimplementasikan dengan baik, kecerdasan emosional dalam meningkatkan kinerja, dari beberapa indikator yang ada memiliki kepercayaan diri yang tinggi meenunjukkan indikator yang lemah, kepercayaan diri merupakan salah satu aspek yang berupa keyakinan akan kemampuan diri seseorang sehingga tidak dapat terpengaruh dengan orang lain, dengan lemahnya tingkat kepercayaan diri dari karyawan, akan berdampak pada lemahnya dalam mencapai sesuatu yang di inginkan, misalnya kesuksesan dalam bekerja dengan baik Dengan demikian memiliki kecerdasan emosional dapat meningkatkan kinerja organisasi karena dapat menjaga kerjasama dan komunikasi dengan rekan kerja maka dari itu dapat lebih memaksimalkan produktivitas organisasi secara keseluruhan.
3. Kecerdasan spritual dalam merespon kebutuhan karyawan dalam meningkatkan kinerja pada PT. Bank Syariah Indonesia KCP. Gowa hasanuddin dengan beberapa indikator pada tingkat sangat efektif dengan prosentase sebesar 90,4%, dikatakan sangat efektif, karna para karyawan PT. Bank Syariah Indonesia KCP Gowa Hasanuddin, dapat mengimplementasikan dengan baik, dari beberapa indikator pengetahuan diri munjukkan sebagai indikator terlemah, Pengetahuan diri merupakan elemen utama yang sangat dibutuhkan dalam

kesuksesan karyawan. Kualitas hidup yang baik dapat dicapai jika seseorang tersebut dapat mengenali dirinya dengan baik. Olehnya itu pengetahuan diri harus lebih ditingkatkan lagi, dengan adanya pelatihan spiritualitas di tempat kerja dapat menumbuhkan harapan baru terhadap perbaikan moral, etika, nilai, kreativitas, produktivitas dan sikap kerja karyawan.

B. Saran

Tanpa mengurangi rasa hormat kepada pihak akademik, pihak PT. Bank Syariah Indonesia KCP Gowa Hasanuddin, dan untuk peneliti-peneliti selanjutnya, maka penulis menyampaikan saran-saran:

1. Bagi PT. Bank Syariah Indonesia KCP Gowa Hasanuddin

PT. Bank Syariah Indonesia KCP Gowa Hasanuddin disarankan Mempertahankan dan meningkatkan kegiatan-kegiatan yang telah dilaksanakan oleh bank untuk meningkatkan kecerdasan intelektual, kecerdasan emosional dan kecerdasan spiritual agar kinerja karyawan menjadi semakin baik

2. Bagi Otoritas Jasa Keuangan (OJK)

Agar lebih memberikan informasi secara terbuka kepada para karyawan dan lebih memassifkan lagi seminar serta, pelatihan agar, kinerja para karyawan lembaga bank maupun non bank dapat di tingkatkan lagi, terkhusus kecerdasan intelektual, kecerdasan emosional dan kecerdasan spiritual dalam mewujudkan system keuangan yang tumbuh secara berkelanjutan dan stabil.

3. Bagi Peneliti Selanjutnya.

Implementasi yang meningkatkan kinerja karyawan tidak hanya memperhatikan variabel kecerdasan intelektual, kecerdasan emosional dan kecerdasan spiritual. Tentu masih banyak faktor lain yang mempengaruhi. Oleh sebab itu, peneliti menyarankan agar peneliti selanjutnya menggunakan faktor lain yang belum dipakai dalam penelitian ini agar penelitian semakin berkembang.

DAFTAR PUSTAKA

- Abdillah, M.R., Anita, R., dan Anugerah, R. Dampak Iklim Organisasi Terhadap Stres Kerja dan Kinerja Karyawan. *Jurnal Manajemen*, 20(1): 121-141. (2016)
- Abdul Wahid Hasan.'Aplikasi Strategi dan Model Kecerdasan Spiritualitas (SQ) Rasulullah dimasa kini (Yogyakarta: Bangun Tapan, 2006), h. 27.
- Agus, Putu. Erick. S.W. Pengaruh Kecerdasan Emosional Terhadap Kepuasan Dan Kinerja Karyawan Pt. Jasa Raharja (Persero) Cabang Bali Jagaditha: *Jurnal Ekonomi & Bisnis*, 3(1), 12-26 (2017)
- Al-Qurán dan Terjemahan Agama RI (Jakarta, Wali,2012).
- Anwar Prabu Mangkunegara. Evaluasi Kinerja Sumber Daya Manusia. (Cetakan keenam. Bandung: PT. Refka Aditama 2012). h.9.
- Bashir, U. dan M. I.Ramay "Impact of Stress on Employees Job Performance A Study on Banking Sector of Pakistan". (*International Journal of Marketing Studies*2010). h. 122-126.
- Data statistik perbankan Syariah 2021.
- Edy Sutrisno, *Manajemen Sumber Daya Manusia* (Jakarta: Kencana, 2016), h.3.
- Goleman, *Emotional Intelligence*. (Jakarta: PT Gramedia Pustaka Utama.2003)
- GolemanD.Emotioanalintelegence. (Jakarta: PT. Gramedia Pustaka Utama 2005), h.512
- Husnurrosyidah Dan Anita R. Pengaruh Kecerdasan Emosional dan Kecerdasan Spiritual Terhadap Pemahaman Akuntansi Syariah dan Kecerdasan Adversitas Sebagai Variabel Mediasi, *Jurnal Ekonomi Syariah* Vol. 3, No. 2, (2018)
- H. Ali Hardana. *Manajemen Sumber Daya Insani*. AL-MASHARIF Vol. 3, No. 1, (2015).
- Ilham, *Manajemen Sumber Daya Insani*, (Pustaka almaida, Makassar, 2020) h. 39-40
- Ilham. Siknifikansi Pengembangan Sumber Daya Manusia Terhadap Kinerja Karyawan Perbankan Syariah Di kota Makassar. AL-MASHRAFIYAH, *Jurnal Ekonomi, Keuangan dan Perbankan Syariah* Vol. 1, No. 1 (2017) 14-31.

- Moheriono. Pengukuran Kinerja Berbasis Kmpetensi. (Surabaya: Ghalia Indonesia2010). h.63
- Muhammad. Manajemen Bank Syariah. (Yogyakarta: UPP AMPYKPN 2005)
- Nikolaou, I. dan I. Tsaousis. EmotionalIntelligence in Workplace: Exploring Its Effects on Occupational Stress and Organizational Commitment. (The International Journal of Organizational Analysis, 2002), h. 327-342.
- Novi Widyanti Ula. Analisis Pengaruh Kecerdasan Emosional Terhadap Kinerja Karyawan Melalui Kepuasan Kerja Pada Karyawan Devisi Produksi PT. IKSG Jurnal Ilmu Manajemen (JIM) Vol. 8 No. 2 (2020).
- Nuraeni Gani. Determian Kinerja Karyawan Bank Sulselbar Syariah. AL-MASHRAFIYAH: Jurnal Ekonomi, Keuangan dan Perbankan Syariah Vol. 2, No. 1 (2018).
- Nurfaidah. Pengendalian Perilaku, dan Pengendalian Individual Terhadap Kinerja Auditor Internal Pada PT. Bank Sulselbar Cabang Syariah Makassar. AL-MASHRAFIYAH: Jurnal Ekonomi, Keuangan dan Perbankan Syariah Vol. 2, No. 1 (2018).
- Robbins, S. and Judge 'Perilaku Organisasi', (Jakarta: Salemba, 2008), h.335.
- Samsul Dan Ismawati tingkat pemahaman mahasiswa terhadap produk-produk perbankan syariah Al-Mashrafiyah Vol. 4, No.1, April (2020)
- Sedarmayanti. (Manajemen Sumber Daya Manusia 2011), h. 260.
- Sugiyono. 'Metode Penelitian Kuantitatif, Kualitatif dan R&D'. (ALphabeta Bandung 2019) h.52
- Sugiyono. Metode Penelitian Kuantitatif, Kualitatif, dan R&D. (Bandung: Alfabeta, CV. (2017), h.194.
- Sugiyono. Metode penelitian Pendidikan (pendekatan kuantitatif, kualitatif dan R dan D). (Alfabeta. Bandung, 2016), h. 13.
- Sukidi.'Rahasia Sukses Hidup Bahagia Kecerdasan Spiritual: Mengapa SQ Lebih Penting Daripada IQ dan EQ'. (Jakarta: Gramedia Pustaka Utama, 2002), h. 94.

Sunarti. Analisis Strategi Pemasaran Untuk Meningkatkan Daya Saing UMKM. Jurnal Administrasi Bisnis 2015, Vol.29, No.1.

Undang-Undang No. 21 Tahun 2021

Widana. Pengaruh Kecerdasan Emosional (EQ), Kecerdasan Intelektual (IQ), Kecerdasan Spiritual (SQ), Kecerdasan Sosial, Etika Profesi, Kompetensi dan Independensi Terhadap Kinerja Auditor. JOM Fekon, Jurnal Nasional Terakreditasi DIKTI Vol. 4 No. 1 (2017)

Wirawan. Evaluasi Kinerja Sumber Daya Manusia Teori, Aplikasi dan Penelitian. (Jakarta: Salemba Empat 2009). h.5.

Zohar & Marshall. 'SQ: spiritual intelligence the ultimate intelligence'. Alih Bahasa Rahmani Astuti dkk. Bandung: (Penerbit Mizan Media Utama, 2007).

Lampiran

Data Responden

Jenis Kelamin

		Frequency	Percent	Valid Percent	Cumulative Percent
Valid	Laki-laki	18	50.0	50.0	50.0
	Perempuan	18	50.0	50.0	100.0
	Total	36	100.0	100.0	

USIA

		Frequency	Percent	Valid Percent	Cumulative Percent
Valid	20-29 Tahun	24	66.7	66.7	66.7
	30-39 Tahun	10	27.8	27.8	94.4
	40-49	2	5.6	5.6	100.0
	Total	36	100.0	100.0	

Pendidikan Terakhir

		Frequency	Percent	Valid Percent	Cumulative Percent
Valid	SMA/SMK Sederajat	2	5.6	5.6	5.6
	Diploma	10	27.8	27.8	33.3
	S1	24	66.7	66.7	100.0
	Total	36	100.0	100.0	

Rekapitulasi X1

		Frequency	Percent	Valid Percent	Cumulative Percent
Valid	Efektif	18	50.0	50.0	50.0
	Sangat Efektif	18	50.0	50.0	100.0
	Total	36	100.0	100.0	

		Frequency	Percent	Valid Percent	Cumulative Percent
Valid	Cukup Efektif	6	16.7	16.7	16.7
	Efektif	22	61.1	61.1	77.8
	Sangat Efektif	8	22.2	22.2	100.0
	Total	36	100.0	100.0	

		Frequency	Percent	Valid Percent	Cumulative Percent
Valid	Efektif	20	55.6	55.6	55.6
	Sangat Efektif	16	44.4	44.4	100.0
	Total	36	100.0	100.0	

		Frequency	Percent	Valid Percent	Cumulative Percent
Valid	Kurang Efektif	6	16.7	16.7	16.7
	Cukup Efektif	12	33.3	33.3	50.0
	Efektif	16	44.4	44.4	94.4
	Sangat Efektif	2	5.6	5.6	100.0
	Total	36	100.0	100.0	

		Frequency	Percent	Valid Percent	Cumulative Percent
Valid	Kurang Efektif	2	5.6	5.6	5.6
	Cukup Efektif	8	22.2	22.2	27.8
	Efektif	10	27.8	27.8	55.6
	Sangat Efektif	16	44.4	44.4	100.0
	Total	36	100.0	100.0	

Rekapitulasi X2

		Frequency	Percent	Valid Percent	Cumulative Percent
Valid	Cukup Efektif	4	11.1	11.1	11.1
	Efektif	10	27.8	27.8	38.9
	Sangat Efektif	22	61.1	61.1	100.0
	Total	36	100.0	100.0	

		Frequency	Percent	Valid Percent	Cumulative Percent
Valid	Cukup Efektif	2	5.6	5.6	5.6
	Efektif	12	33.3	33.3	38.9
	Sangat Efektif	22	61.1	61.1	100.0
	Total	36	100.0	100.0	

		Frequency	Percent	Valid Percent	Cumulative Percent
Valid	Efektif	18	50.0	50.0	50.0
	Sangat Efektif	18	50.0	50.0	100.0
	Total	36	100.0	100.0	

		Frequency	Percent	Valid Percent	Cumulative Percent
Valid	Cukup Efektif	2	5.6	5.6	5.6
	Efektif	18	50.0	50.0	55.6
	Sangat Efektif	16	44.4	44.4	100.0
	Total	36	100.0	100.0	

		Frequency	Percent	Valid Percent	Cumulative Percent
Valid	Efektif	20	55.6	55.6	55.6
	Sangat Efektif	16	44.4	44.4	100.0
	Total	36	100.0	100.0	

		Frequency	Percent	Valid Percent	Cumulative Percent
Valid	Efektif	8	22.2	22.2	22.2
	Sangat Efektif	28	77.8	77.8	100.0
	Total	36	100.0	100.0	

RekapitulasiX3

		Frequency	Percent	Valid Percent	Cumulative Percent
Valid	Efektif	14	38.9	38.9	38.9
	Sangat Efektif	22	61.1	61.1	100.0
	Total	36	100.0	100.0	

		Frequency	Percent	Valid Percent	Cumulative Percent
Valid	Cukup Efektif	2	5.6	5.6	5.6
	Efektif	20	55.6	55.6	61.1
	Sangat Efektif	14	38.9	38.9	100.0
	Total	36	100.0	100.0	

		Frequency	Percent	Valid Percent	Cumulative Percent
Valid	Cukup Efektif	2	5.6	5.6	5.6
	Efektif	22	55.6	55.6	61.1
	Sangat Efektif	14	38.9	38.9	100.0
	Total	36	100.0	100.0	

		Frequency	Percent	Valid Percent	Cumulative Percent
Valid	Cukup Efektif	4	11.1	11.1	11.1
	Efektif	8	22.2	22.2	33.3
	Sangat Efektif	24	66.7	66.7	100.0
	Total	36	100.0	100.0	

Rekapitulasi Y

		Frequency	Percent	Valid Percent	Cumulative Percent
Valid	Efektif	14	38.9	38.9	38.9
	Sangat Efektif	22	61.1	61.1	100.0
	Total	36	100.0	100.0	

		Frequency	Percent	Valid Percent	Cumulative Percent
Valid	Efektif	16	44.4	44.4	44.4
	Sangat Efektif	20	55.6	55.6	100.0
	Total	36	100.0	100.0	

		Frequency	Percent	Valid Percent	Cumulative Percent
Valid	Cukup Efektif	2	5.6	5.6	5.6
	Efektif	18	50.0	50.0	55.6
	Sangat Efektif	16	44.4	44.4	100.0
	Total	36	100.0	100.0	

		Frequency	Percent	Valid Percent	Cumulative Percent
Valid	Cukup Efektif	1	5.6	5.6	5.6
	Efektif	12	66.7	66.7	72.2
	Sangat Efektif	5	27.8	27.8	100.0
	Total	36	100.0	100.0	

Descriptive Statistics

	N	Range	Minimum	Maximum	Mean		Std. Deviation	Variance
	Statistic	Statistic	Statistic	Statistic	Statistic	Std. Error	Statistic	Statistic
TOTAL_X1	36	26	50	76	33.22	.877	3.719	13.830
TOTAL_X2	36	4	16	20	4.72	.109	.461	.212
TOTAL_X3	36	4	6	10	4.56	.145	.616	.379
TOTAL_Y	36	4	6	10	4.22	.129	.548	.301
Valid N (listwise)	36							