

**PENGARUH KOMPETENSI PROFESIONAL DAN KREATIVITAS  
GURU MATA PELAJARAN PENDIDIKAN AGAMA ISLAM DAN  
BUDI PEKERTI TERHADAP MOTIVASI BELAJAR SISWA  
DI SMP NEGERI 1 BENTENG SELAYAR**

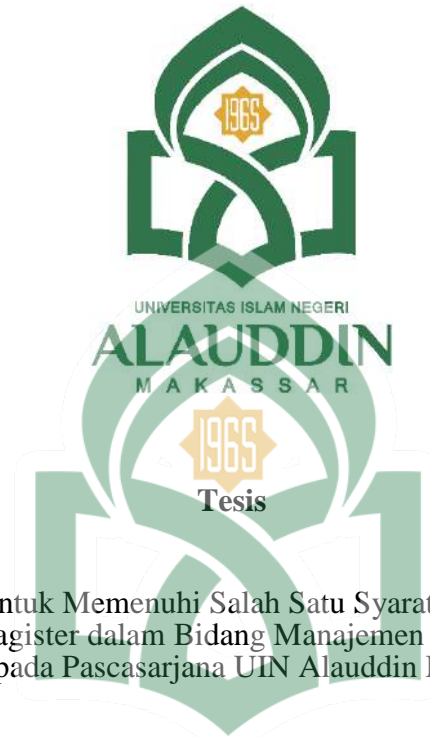

Diajukan untuk Memenuhi Salah Satu Syarat Memperoleh  
Gelar Magister dalam Bidang Manajemen Pendidikan  
Islam pada Pascasarjana UIN Alauddin Makassar

UNIVERSITAS ISLAM NEGERI  
Oleh:  
**ALAUDDIN**  
**MANDIRAHMAWATI**  
NIM : 80200202126

PASCASARJANA  
UIN ALAUDDIN MAKASSAR

2023

## **PERNYATAAN KEASLIAN TESIS**

Mahasiswa yang bertanda tangan di bawah ini:

Nama : Andi Rahmawati  
NIM : 80200218026  
Tempat/Tanggal Lahir : Batam, 17 November 1996  
Program Studi : Pendidikan Agama Islam  
Fakultas/Program : Pascasarjana Universitas Islam Negeri Alauddin  
Makassar  
Alamat : BTN Minasupa Blok A1 No. 1  
Judul : Pengaruh Kompetensi Profesional dan Kreativitas  
Guru Mata Pelajaran PAI dan Budi Pekerti Terhadap  
Motivasi Belajar Siswa di SMP Negeri 1 Benteng  
Selayar.

Menyatakan dengan sesungguhnya dan penuh kesadaran bahwa tesis ini benar adalah hasil karya sendiri. Jika dikemudian hari terbukti bahwa merupakan duplikat, tiruan, plagiat, atau dibuat oleh orang lain, sebagian atau seluruhnya, maka tesis dan gelar yang diperoleh karenanya batal demi hukum.

**ALAUDDIN**  
MAKASSAR

Makassar, 17 Februari 2023

Penyusun

**Andi Rahmawati**

**NIM: 80200218026**

## PENGESAHAN TESIS

Tesis dengan judul "*Pengaruh Kompetensi Profesional dan Kreativitas Guru Mata Pelajaran Pendidikan Agama Islam dan Budi Pekerti Terhadap Motivasi Belajar Peserta Didik di SMP Negeri 1 Benteng Selayar*", yang disusun oleh Saudari **Andi Rahmawati**, NIM: **80200218026**, telah diujikan dan dipertahankan dalam Sidang Ujian Munaqasyah yang diselenggarakan pada hari **Jumat, 24 Februari 2023** Masehi, bertepatan dengan tanggal **3 Sya'ban 1444** Hijriah, dinyatakan telah dapat diterima sebagai salah satu syarat untuk memperoleh gelar Magister dalam bidang **Pendidikan Agama Islam** pada Pascasarjana UIN Alauddin Makassar.

### PROMOTOR:

1. Dr. H. Andi Achruh, M.Pd.I

### KOPROMOTOR:

1. Dr. Muh. Rusmin.B, M.Pd.I

### PENGUJI:

1. Prof. Dr. H. Syahrudin Usman, M.Pd

2. Dr. Usman, M.Pd

3. Dr. H. Andi Achruh, M.Pd.I

4. Dr. Muh. Rusmin.B, M.Pd.I



Diketahui oleh:

Direktur Pascasarjana  
UIN Alauddin Makassar,

**Prof. Dr. H. M. Galib M, M.A.**  
NIP. 19591001 198703 1 004

## KATA PENGANTAR

بِسْمِ اللَّهِ الرَّحْمَنِ الرَّحِيمِ

Segala puji dan syukur kepada Allah swt. karena berkat rahmat, taufik, dan hidayah-Nya sehingga karya ilmiah (tesis) yang berjudul “Pengaruh Kompetensi Profesional dan Kreativitas Guru PAI dan Budi Pekerti Terhadap Motivasi Belajar Siswa di SMP Negeri 1 Benteng Selayar.

Salam dan *shalawat* tetap tercurahkan kehadiran junjungan kita yakni baginda Rasulullah *saw*, pemberi *syafa'at*, penuntun jalan kebajikan, penerang di muka bumi ini, manusia pilihan dan teladan kita, beserta keluarga, para sahabat dan pengikut beliau hingga akhir zaman, aamiin. Penulis merasa sangat berhutang budi pada semua pihak atas kesuksesan dalam penyusunan tesis ini, sehingga sewajarnya bila pada kesempatan ini penulis mengucapkan rasa terima kasih kepada pihak-pihak yang memberikan semangat dan bantuan, baik secara material maupun spiritual.

Tesis ini terwujud berkat adanya partisipasi, bantuan dan bimbingan dari berbagai pihak. Oleh karena itu, peneliti menghaturkan terima kasih dan rasa hormat yang tak terhingga dan teristimewa kepada kedua orang tercinta, Bapak Radjamuda dan Ibu Rosdiana, serta segenap keluarga besar yang telah mengasuh, membimbing selama dalam pendidikan, yang memberikan semangat untuk peneliti dan atas segala doa dan pengorbanannya selama masa Pendidikan baik moral maupun materi dan senantiasa memberi semangat untuk menyelesaikan studi.

Selanjutnya ucapan terima kasih dan penghargaan yang sedalam-dalamnya, penulis sampaikan kepada:

1. Prof. H. Hamdan Juhannis, MA., Ph.D. selaku Rektor UIN Alauddin Makassar beserta Wakil Rektor Bidang Akademik Pengembangan Lembaga, Prof. Dr. Mardan, M.Ag. Wakil Rektor Bidang Administrasi Umum dan Perencanaan Keuangan, Prof. Dr. Wahyudin Naro, M.Hum. Wakil Rektor Bidang Kemahasiswaan, Prof. Dr. Darussalam M.Ag. Wakil Rektor Bidang Kerjasama dan Pengembangan Lembaga, Dr. H. Kamaluddin Abu nawas, M.Ag. atas segala fasilitas yang diberikan yang diberikan dalam menimba ilmu di dalamnya.
2. Prof. Dr. H. M. Galib M, M.A. selaku Direktur Pascasarjana UIN Alauddin Makassar beserta Wakil Direktur Dr. H. Andi Aderus, Lc. M.A. yang telah memberikan berbagai arahan, bimbingan, dan kebijakan dalam meningkatkan kompetensi mahasiswanya.
3. Dr. Saprin, M.Pd.I. dan Dr. Syamsuddin, M. Pd.I selaku Ketua Prodi dan Sekretaris Program Studi Magister Pendidikan Agama Islam Islam UIN Alauddin Makassar yang secara konkret memberikan motivasi, arahan dan dorongan dalam proses perkuliahan maupun dalam penyusunan tesis.
4. Dr. Andi Achruh, M.Pd.I. Selaku Promotor dan Dr. Muh. Rusmin.B,M.Pd.I. Selaku kopromotor, yang telah meluangkan waktu, tenaga dan pikiran untuk memberi bimbingan dan arahan dalam penyelesaian tesis ini.
5. Prof. Dr. H. Syahrudin Usman, M.Pd. selaku penguji I, dan *Dr. Usman, M.Pd.* selaku penguji II, yang telah memberi masukan dan bimbingan hingga penyelesaian tesis ini.
6. Segenap dosen dan karyawan Pascasarjana UIN Alauddin Makassar yang penuh keikhlasan dan kerendahan hati dalam pengabdianya telah banyak memberikan pengetahuan dan pelayanan, baik akademik maupun administratif, sehingga peneliti dapat menyelesaikan tesis ini.

7. Arni Aty, S.Pd. sebagai Kepala Sekolah SMP Negeri 1 Benteng Selayar beserta dewan guru dan pegawai yang telah memberikan kesempatan, waktu luang dan kemudahan memperoleh fasilitas dan yang dibutuhkan, sehingga peneliti dapat menyelesaikan tesis ini.
8. Segenap dosen Pascasarjana UIN Alauddin Makassar yang telah mendidik, mengajar, dan memotivasi, serta memberikan ilmu pengetahuan yang bermanfaat.
9. Teman-teman Pascasarjana yang tidak dapat disebutkan namanya satu persatu. Terima kasih atas bantuan selama penyelesaian dalam penyusunan tesis ini.
10. Semua pihak yang tidak dapat peneliti sebutkan satu persatu yang telah membantu kelancaran penyusunan tesis ini.

Akhirnya hanya kepada Allah jualah diserahkan segalanya, semoga semua pihak yang membantu mendapat pahala disisi Allah swt, serta semoga tesis ini bermanfaat bagi semua orang.



Makassar, 17 Februari 2023

**Andi Rahmawati**  
80200218026

## DAFTAR ISI

JUDUL .....	i
PERNYATAAN KEASLIAN TESIS .....	ii
PENGESAHAN .....	iii
KATA PENGANTAR .....	iv
DAFTAR ISI .....	v
DAFTAR TABEL.....	vi
DAFTAR GAMBAR .....	vii
PEDOMAN TRANSLITERASI .....	viii
ABSTRAK .....	ix
BAB I PENDAHULUAN .....	1
A. Latar Belakang Masalah .....	1
B. Rumusan Masalah .....	7
C. Hipotesis .....	8
D. Definisi Operasional Variabel dan Ruang Lingkup Penelitian .....	8
E. Kajian Pustaka .....	13
F. Tujuan dan Kegunaan Penelitian .....	20
BAB II TINJAUAN TEORITIS .....	20
A. Kompetensi Profesional Guru .....	22
B. Kreativitas Guru .....	33
C. Motivasi Belajar .....	38
D. Kerangka Pikir .....	42
BAB III METODE PENELITIAN .....	42
A. Jenis dan Lokasi Penelitian .....	42
B. Pendekatan Penelitian .....	43
C. Populasi dan Sampel .....	44
D. Metode Pengumpulan Data .....	47
E. Instrumen Penelitian .....	48
F. Teknis Analisis Data .....	51
BAB IV HASIL PENELITIAN DAN PEMBAHASAN .....	61
A. Hasil Penelitian .....	61
B. Pembahasan .....	81
BAB V PENUTUP .....	85
A. Kesimpulan .....	85
B. Implikasi Penelitian .....	86

DAFTAR PUSTAKA .....	87
LAMPIRAN-LAMPIRAN .....	90
DAFTAR RIWAYAT HIDUP .....	110





## DAFTAR TABEL

Tabel 1.1 : Tabel Kisi Kisi Instrumen.....	10
Tabel 1.2 Ruang Lingkup Penelitian.....	12
Tabel 3.1 : Tabel Populasi Peserta Didik.....	46
Tabel 3.2 : Tabel Sampel Peserta Didik .....	44
Tabel 4.1 Deskriptif Kompetensi Profesional.....	66
Tabel 4.2 Distribusi Frekuensi kompetensi profesional Guru PAI.....	67
Tabel 4.3 Kriteria kompetensi profesional Guru PAI.....	70
Tabel 4.4 Deskriptif Kreatifitas Guru PAI.....	71
Tabel 4.5 Distribusi Frekuensi Kreativitas Guru PAI.....	72
Tabel 4.6 Kreteria kreativitas Guru PAI.....	75
Tabel 4.7 Deskriptif Motivasi Belajar Peserta Didik.....	76
Tabel 4.8 Distribusi Frekuensi Motivasi Belajar Peserta Didik .....	77
Tabel 4.9 Kreteria Motivasi Belajar Peserta Didik .....	79
Tabel 4.10 Uji Normalitas .....	80
Tabel 4.11 Uji Linearitas Sederhana.....	81
Tabel 4.13 Uji lineritas Berganda.....	82

## DAFTAR GAMBAR

Gambar 2.1: Kerangka Pikir .....	41
Gambar 4.1 Diagram Kompetensi Profesional Guru PAI.....	53
Gambar 4.2 Diagram Kreativitas Guru PAI.....	58
Gambar 4.3 Diagram Motivasi Belajar Peserta Didik .....	62



## PEDOMAN TRANSLITERASI ARAB-LATIN DAN SINGKATAN

### A. *Transliterasi Arab-Latin*

Daftar huruf bahasa Arab dan transliterasinya ke dalam huruf Latin dapat dilihat pada tabel berikut:

#### 1. Konsonan

Huruf Arab	Nama	Huruf Latin	Nama
ا	Alif	tidak dilambangkan	tidak dilambangkan
ب	Ba	b	be
ت	Ta	t	te
ث	s\	š	es (dengan titik di atas)
ج	Jim	j	je
ح	h}a	h	ha (dengan titik di bawah)
خ	Kha	kh	ka dan ha
د	Dal	D	de
ذ	z\	ž	zet (dengan titik di atas)
ر	Ra	r	er
ز	Zai	z	zet
س	Sin	s	es
ش	Syin	sy	es dan ye
ص	s}ad	š	es (dengan titik di bawah)
ض	d}ad	đ	de (dengan titik di bawah)
ط	t}a	ṭ	te (dengan titik di bawah)
ظ	z}a	ẓ	zet (dengan titik di bawah)
ع	'ain	'	apostrof terbalik
غ	Gain	g	ge
ف	Fa	f	ef
ق	Qaf	q	qi
ك	Kaf	k	ka
ل	Lam	l	el
م	Mim	m	em
ن	Nun	n	en
و	Wau	w	we
هـ	Ha	h	ha
ء	hamzah	'	apostrof
ي	Ya	y	ye

Hamzah (ء) yang terletak di awal kata mengikuti vokalnya tanpa diberi tanda apa pun. Jika ia terletak di tengah atau di akhir, maka ditulis dengan tanda (').

## 2. Vokal

Vokal bahasa Arab, seperti vokal bahasa Indonesia, terdiri atas vokal tunggal atau monoftong dan vokal rangkap atau diftong.

Vokal tunggal bahasa Arab yang lambangnya berupa tanda atau harakat, transliterasinya sebagai berikut:

Tanda	Nama	Huruf Latin	Nama
اَ	<i>fathah</i>	a	a
اِ	<i>kasrah</i>	i	i
اُ	<i>ḍammah</i>	u	u

Vokal rangkap bahasa Arab yang lambangnya berupa gabungan antara harakat dan huruf, transliterasinya berupa gabungan huruf, yaitu:

Tanda	Nama	Huruf Latin	Nama
اَيّ	<i>fathah dan yā'</i>	ai	a dan i
اَوّ	<i>fathah dan wāw</i>	au	a dan u

Contoh:

كَيْفَ : *kaifa*

هَوْلَ : *hauḷa*

## 3. Maddah

*Maddah* atau vokal panjang yang lambangnya berupa harakat dan huruf, transliterasinya berupa huruf dan tanda, yaitu:

Harakat dan Huruf	Nama	Huruf dan Tanda	Nama
اَ...   آ...	<i>fathah</i> dan <i>alif</i> atau <i>yā'</i>	ā	a dan garis di atas
إِ	<i>kasrah</i> dan <i>ya&gt;'</i>	ī	i dan garis di atas
أُ	<i>ḍammah</i> dan <i>wau</i>	ū	u dan garis di atas

Contoh:

مَاتَ : *māta*

رَمَى : *ramā*

قِيلَ : *qīla*

يَمُوتُ : *yamūtu*

#### 4. *Tā' marbūṭah*

Transliterasi untuk *tā' marbūṭah* ada dua, yaitu *tā' marbūṭah* yang hidup atau mendapat harakat *fathah*, *kasrah*, dan *ḍammah*, transliterasinya adalah [t]. Sedangkan *tā' marbūṭah* yang mati atau mendapat harakat sukun, transliterasinya adalah [h].

Kalau pada kata yang berakhir dengan *tā' marbūṭah* diikuti oleh kata yang menggunakan kata sandang *al-* serta bacaan kedua kata itu terpisah, maka *tā' marbūṭah* itu ditransliterasikan dengan ha (h).

Contoh:

رَوْضَةُ الْأَطْفَالِ : *rauḍah al-atfā*

الْمَدِينَةُ الْفَاضِلَةُ : *al-madīnah al-fāḍilah*

الْحِكْمَةُ : *al-ḥikmah*

#### 5. *Syaddah (Tasydīd)*

*Syaddah* atau *tasydīd* yang dalam sistem tulisan Arab dilambangkan dengan sebuah tanda *tasydīd* ( ّ ), dalam transliterasi ini dilambangkan dengan

perulangan huruf (konsonan ganda) yang diberi tanda *syaddah*.

Contoh:

رَبَّنَا : *rabbanā*

نَجَّيْنَا : *najjainā*

الْحَقُّ : *al-ḥaqq*

نُعِمُّ : *nu‘ima*

عَدُوُّ : *‘aduwwun*

Jika huruf *ى* ber-*tasydid* di akhir sebuah kata dan didahului oleh huruf *kasrah* (ـِ), maka ia ditransliterasi seperti huruf *maddah* menjadi *ī*.

Contoh:

عَلِيٌّ : ‘Alī (bukan ‘Aliyy atau ‘Aly)

عَرَبِيٌّ : ‘Arabī (bukan ‘Arabiyy atau ‘Araby)

## 6. Kata Sandang

Kata sandang dalam sistem tulisan Arab dilambangkan dengan huruf *al* (*alif lam ma‘arifah*). Dalam pedoman transliterasi ini, kata sandang ditransliterasi seperti biasa, *al-*, baik ketika ia diikuti oleh huruf *syamsiyah* maupun huruf *qamariyah*. Kata sandang tidak mengikuti bunyi huruf langsung yang mengikutinya. Kata sandang ditulis terpisah dari kata yang mengikutinya dan dihubungkan dengan garis mendatar (-).

Contoh:

الشَّمْسُ : *al-syamsu* (bukan *asy-syamsu*)

الزَّلْزَلَةُ : *al-zalزالah* (*az-zalزالah*)

الفَلْسَفَةُ : *al-falsafah*

الْبِلَادُ : *al-bilādu*

## 7. Hamzah

Aturan transliterasi huruf hamzah menjadi apostrof (') hanya berlaku bagi hamzah yang terletak di tengah dan akhir kata. Namun, bila hamzah terletak di awal kata, ia tidak dilambangkan, karena dalam tulisan Arab ia berupa alif.

Contoh:

تَأْمُرُونَ : *ta'murūna*

النَّوْعُ : *al-nau'*

شَيْءٌ : *syai'un*

أَمْرٌ : *umirtu*

### 8. Penulisan Kata Arab yang Lazim Digunakan dalam Bahasa Indonesia

Kata, istilah atau kalimat Arab yang ditransliterasi adalah kata, istilah atau kalimat yang belum dibakukan dalam bahasa Indonesia. Kata, istilah atau kalimat yang sudah lazim dan menjadi bagian dari perbendaharaan bahasa Indonesia, atau sering ditulis dalam tulisan bahasa Indonesia, atau lazim digunakan dalam dunia akademik tertentu, tidak lagi ditulis menurut cara transliterasi di atas. Misalnya, kata al-Qur'an (dari *al-Qur'ān*), alhamdulillah, dan munaqasyah. Namun, bila kata-kata tersebut menjadi bagian dari satu rangkaian teks Arab, maka harus ditransliterasi secara utuh. Contoh:

*Fī Zilāl al-Qur'ān*

*Al-Sunnah qabl al-tadwīn*

### 9. Lafz al-Jalālah (الله)

Kata "Allah" yang didahului partikel seperti huruf *jarr* dan huruf lainnya atau berkedudukan sebagai *mudāf ilaih* (frasa nominal), ditransliterasi tanpa huruf hamzah.

Contoh:

بِاللَّهِ *dīnullāh* دِينَ اللَّهِ *billāh*

Adapun *tā' marbūṭah* di akhir kata yang disandarkan kepada *lafz al-jalālah*, ditransliterasi dengan huruf [t]. Contoh:

هُم فِي رَحْمَةِ اللَّهِ *hum fī raḥmatillāh*

## 10. Huruf Kapital

Walau sistem tulisan Arab tidak mengenal huruf kapital (*All Caps*), dalam transliterasinya huruf-huruf tersebut dikenai ketentuan tentang penggunaan huruf kapital berdasarkan pedoman ejaan Bahasa Indonesia yang berlaku (EYD). Huruf kapital, misalnya, digunakan untuk menuliskan huruf awal nama diri (orang, tempat, bulan) dan huruf pertama pada permulaan kalimat. Bila nama diri didahului oleh kata sandang (*al-*), maka yang ditulis dengan huruf kapital tetap huruf awal nama diri tersebut, bukan huruf awal kata sandangnya. Jika terletak pada awal kalimat, maka huruf A dari kata sandang tersebut menggunakan huruf kapital (*Al-*). Ketentuan yang sama juga berlaku untuk huruf awal dari judul referensi yang didahului oleh kata sandang *al-*, baik ketika ia ditulis dalam teks maupun dalam catatan rujukan (CK, DP, CDK, dan DR). Contoh:

*Inna awwala baitin wuḍi‘a linnāsi lallaḏī bi Bakkata mubārakan*

*Syahrū Ramaḏān al-laḏī unzila fih al-Qur‘ān*

Jika nama resmi seseorang menggunakan kata *Ibnu* (anak dari) dan *Abū* (bapak dari) sebagai nama kedua terakhirnya, maka kedua nama terakhir itu harus disebutkan sebagai nama akhir dalam daftar pustaka atau daftar referensi. Contoh:

Abū al-Walīd Muḥammad ibn Rusyd, ditulis menjadi: Ibnu Rusyd, Abūal-Walīd Muḥammad (bukan: Rusyd, Abū al-Walīd Muḥammad Ibnu)

Naṣr Ḥāmid AbūZaīd, ditulis menjadi: Abū Zaīd, Naṣr Ḥāmid (bukan: Zaīd, Naṣr Ḥāmid Abū)

### B. Daftar Singkatan

Beberapa singkatan yang dibakukan adalah:

swt.	= <i>subḥānahū wa ta‘ālā</i>
saw.	= <i>ṣallallaāhu ‘alaihi wa sallam</i>
a.s.	= <i>‘alaihi al-salām</i>
H	= Hijrah



M	= Masehi
SM	= Sebelum Masehi
l.	= Lahir tahun (untuk orang yang masih hidup saja)
w.	= Wafat tahun
QS .../...: 4	= QS al-Baqarah/2: 4 atau QS Āli ‘Imrān/3: 4
HR	= Hadis Riwayat



## ABSTRAK

**Nama : Andi Rahmawati**  
**NIM : 80200202126**  
**Jurusan : Pendidikan Agama Islam**  
**Judul Tesis : Pengaruh Kompetensi Profesional dan Kreativitas Guru Mata Pelajaran Pendidikan Agama Islam terhadap Motivasi Belajar Siswa di SMP Negeri 1 Benteng Selayar.**

---

Pokok masalah penelitian ini adalah bagaimana kompetensi profesional dan kreativitas guru pendidikan agama islam dan budi pekerti terhadap motivasi belajar peserta didik di SMP Negeri 1 Benteng Selayar? Pokok masalah tersebut selanjutnya dibagi ke dalam beberapa submasalah atau pertanyaan penelitian yaitu: 1) Bagaimana kompetensi profesional guru pendidikan agama islam di SMP Negeri 1 Benteng?, 2) Bagaimana kreativitas guru pendidikan agama islam di SMP Negeri 1 Benteng?, 3) Bagaimana motivasi belajar peserta didik di SMP Negeri 1 Benteng?, 4) Bagaimana pengaruh kompetensi profesional dan kreativitas Guru pendidikan Agama Islam dan Budi Pekerti secara bersama-sama terhadap motivasi belajar peserta didik di SMP Negeri 1 Benteng.

Jenis penelitian ini merupakan penelitian kuantitatif *Ex-post Facto*. Sampel penelitian menggunakan Teknik *Proportionate Stratified Random Sampling* yakni teknik sampling yang digunakan bila populasi mempunyai anggota atau unsur yang tidak homogen dan berstrata secara proporsional, maka diperoleh sampel sebanyak 89 peserta didik dari populasi sebanyak 785 peserta didik. Teknik pengumpulan data menggunakan teknik angket, dan dokumentasi, sedangkan teknik analisis datanya menggunakan teknik statistik deskriptif untuk meringkas dan menggambarkan hal-hal penting dalam penelitian, bentuk penyajian datanya berupa distribusi frekuensi, diagram batang, grafik garis. dan menyajikan data mengenai mean, median, modus, standar deviasi. Selain itu teknik selanjutnya adalah statistik inferensial yang bertujuan untuk menguji normalitas data, serta dugaan atau hipotesis dalam penelitian ini. Untuk memudahkan dalam menganalisis data penelitian ini menggunakan aplikasi *software SPSS versi 24.*

Hasil penelitian menunjukkan bahwa 1) kompetensi profesional Guru PAI dan Budi Pekerti di SMP Negeri 1 Benteng yakni 78% berada pada kategori baik. 2) kreativitas Guru PAI memiliki nilai sebesar 72% berada pada kategori baik. 3) Motivasi belajar peserta didik diperoleh skor sebesar 80% yakni berada pada kategori baik. 4) Terdapat pengaruh secara bersama-sama antara Kompetensi Profesional dan Kreativitas Guru PAI dan Budi Pekerti terhadap motivasi belajar peserta didik di SMP Negeri 1 Benteng Selayar dengan koefisien pengaruh sebesar 0.000 dan memiliki sumbangan efektif sebesar 33,5.

Implikasi dari penelitian ini adalah Guru yang profesional diyakini mampu mengantarkan siswa dalam pembelajaran untuk menemukan, mengelola, dan memadukan perolehannya dan memecahkan persoalan-persoalan yang berkaitan dengan pengetahuan, sikap dan nilai, maupun keterampilan hidupnya. Guru yang profesional diyakini mampu memungkinkan siswa berpikir, bersikap dan bertindak kreatif. Guru dituntut kreatif, profesional dan menciptakan suasana

yang menyenangkan pada saat proses belajar mengajar sedang berlangsung. Peranan seorang guru sangat dibutuhkan keberadaannya dalam proses belajar mengajar, termasuk di sini kreativitas mereka dalam pembelajaran sehingga dapat berpengaruh dalam menumbuhkan motivasi belajar siswa khususnya pada mata pelajaran Pendidikan Agama Islam dan Budi Pekerti. Seorang guru yang kreatif dalam mengajar menumbuhkan dampak positif bagi siswa, sebab siswa tidak merasa jenuh dan dapat menerima pelajaran yang diberikan. Dengan demikian pengelolaan proses belajar mengajar yang baik didukung oleh kreativitas guru akan dapat mencapai tujuan yang diinginkan.



# BAB I

## PENDAHULUAN

### ***A. Latar Belakang Masalah***

Guru adalah pendidik profesional dengan tugas utama mendidik, mengajar, membimbing, mengarahkan, melatih, menilai dan mengevaluasi peserta didik pada pendidikan anak usia dini jalur pendidikan formal, pendidikan dasar, dan pendidikan menengah.<sup>1</sup> Guru mempunyai suatu kewajiban untuk menghormati hak tersebut serta menjamin semua peserta didik untuk mampu mempelajari dan memahami apa yang diajarkan. Oleh karena, itu jika ada peserta didik yang mengalami kesulitan belajar maka pihak yang harus membenahi diri pertama kali adalah guru.

Guru adalah salah satu unsur dalam sistem pendidikan dan memiliki peran yang sangat penting. Kompetensi guru adalah seperangkat pengetahuan, keterampilan, dan perilaku yang harus dimiliki, dihayati, dikuasai, dan diaktualisasikan oleh guru dalam melaksanakan tugas keprofesionalan.<sup>2</sup> Setiap guru harus memiliki empat macam kompetensi, seperti yang tertuang dalam Undang-undang Republik Indonesia No. 14 Tahun 2005 Pasal 10, “kompetensi guru meliputi: kompetensi pedagogik, kompetensi kepribadian, kompetensi sosial, dan kompetensi profesional yang diperoleh melalui pendidikan profesi.”<sup>3</sup> Secara menyeluruh, keempat macam kompetensi ini dapat meningkatkan mutu atau

---

<sup>1</sup>Undang-undang R.I No. 14 Tahun 2005 *tentang Guru dan Dosen*, Pasal 1 ayat 1.

<sup>2</sup>Peraturan Pemerintah Nomor 74 Tahun 2008 *Tentang Guru*, Pasal 3 Ayat 1.

<sup>3</sup>Undang-undang Republik Indonesia Nomor 14 Tahun 2005 *Tentang Guru dan Dosen*, Pasal 10 ayat 1.

layanan pengajaran oleh guru terhadap peserta didik menjadi lebih baik, sehingga pada satu sisi guru menjadi pengajar yang profesional dan pada sisi lain peserta didik menjadi pembelajar yang cerdas. Sebagaimana yang dikutip oleh Kunandar tentang guru profesional bahwa:

Guru yang profesional diyakini mampu mengantarkan siswa dalam pembelajaran untuk menemukan, mengelola, dan memadukan perolehannya dan memecahkan persoalan-persoalan yang berkaitan dengan pengetahuan, sikap dan nilai, maupun keterampilan hidupnya. Guru yang profesional diyakini mampu memungkinkan siswa berpikir, bersikap dan bertindak kreatif.<sup>4</sup>

Kompetensi profesional merupakan kemampuan seorang guru dalam penguasaan materi pembelajaran bidang studi secara luas dan mendalam yang mencakup penguasaan substansi keilmuan yang menaungi materi kurikulum tersebut, serta menambah wawasan keilmuan sebagai guru.<sup>5</sup> Sebagaimana yang dikutip Roestiyah dalam buku Janawi, kompetensi-kompetensi dasar yang harus dimiliki guru sebagaimana yang dilakukan Proyek Pembinaan Pendidikan Guru (P3G), paling tidak meliputi beberapa komponen pokok yaitu: menguasai bahan ajar, mengelola program belajar mengajar, mengelola kelas, menggunakan media/sumber, menguasai landasan-landasan kependidikan, penggunaan hasil-hasil penelitian kependidikan.<sup>6</sup>

---

<sup>4</sup>Fachrudin Saudagar dan Ali Idrus, *Pengembangan Profesionalitas Guru* (Jakarta: Gaung Persada Press, 2009), h.51.

<sup>5</sup>Jamil Suprihatiningrum, *Menjadi Guru Profesional: Pedoman Kinerja, Kualifikasi, dan Kompetensi Guru* (Jogjakarta: Ar-Ruzz Media, 2013), h.115.

<sup>6</sup>Janawi, *Kompetensi Guru: Citra Guru Profesional* (Bandung: Shiddiq Press, 2012), h. 40-41.

Dalam proses pembelajaran selalu melibatkan interaksi antara guru dan peserta didik, seorang guru dituntut untuk membantu peserta didiknya agar bisa belajar sesuai dengan minat dan kebutuhannya, selain itu seorang guru juga harus bisa menarik perhatian peserta didik agar dapat berkonsentrasi dan tertarik pada materi pelajaran yang sedang diajarkan. Dalam lembaga pendidikan formal madrasah dan sekolah, guru merupakan komponen yang sangat penting, guru sebagai pelaku proses pembelajaran, hal ini sesuai dengan pendapat Ismail yang mengatakan bahwa:

Sebagai seorang pendidik, guru senantiasa dituntut untuk mampu menciptakan iklim belajar mengajar yang kondusif serta dapat memotivasi siswa dalam belajar mengajar yang akan berdampak positif dalam pencapaian prestasi hasil belajar secara optimal. Guru harus dapat menggunakan strategi tertentu dalam pemakaian metodenya sehingga dia dapat mengajar dengan tepat, efektif, dan efisien untuk membantu meningkatkan kegiatan belajar serta memotivasi siswa untuk belajar dengan baik.<sup>7</sup>

Maka dari itu, guru mata pelajaran Pendidikan Agama Islam dan Budi Pekerti harus bisa menciptakan suasana belajar yang menyenangkan bagi peserta didik sehingga terjadi proses pembelajaran yang efektif. Dalam proses pembelajaran, motivasi sangat berperan penting dan harus ada dalam diri peserta didik, karena proses pembelajaran tidak berjalan dengan lancar apabila peserta didik tidak punya dorongan untuk belajar. Menurut Sardiman bahwa “motivasi

---

<sup>7</sup>Ismail SM, *Strategi Pembelajaran Agama Islam berbasis PAIKEM : Pembelajaran Aktif, Inovatif, Kreatif, Efektif, dan Menyenangkan* (Semarang: Rasail Media Group, 2008), h.25.

diartikan sebagai daya upaya yang mendorong seseorang untuk melakukan sesuatu”.<sup>8</sup>

Pada dasarnya motivasi belajar antara tiap peserta didik itu relatif berbeda, ada yang memiliki motivasi belajar tinggi dan begitupun sebaliknya. Disinilah peranan seorang guru sangat dibutuhkan termasuk kreativitas mereka dalam menentukan arah pembelajaran sehingga dapat berpengaruh dalam menumbuhkan motivasi belajar peserta didik khususnya pada mata pelajaran Pendidikan Agama Islam. Guru yang kreatif dapat menumbuhkan motivasi belajar peserta didik, karena ia tidak merasa jenuh dan dapat menerima pelajaran yang diberikan.<sup>9</sup> Dengan demikian pengelolaan proses pembelajaran yang baik serta didukung oleh kreativitas maka guru bisa mencapai tujuan yang diinginkan.

Dalam proses pembelajaran, seorang Guru harus memberikan kemudahan belajar bagi seluruh peserta didik, agar ia dapat mengembangkan potensinya secara optimal. Sebagai seorang guru tugasnya adalah sebagai pembimbing atau penyuluh bagi siswa sebagai bagian dari kompetensi guru. Hal ini digambarkan dalam firman Allah QS al-Nahl/16: 43

وَمَا أَرْسَلْنَا مِنْ قَبْلِكَ إِلَّا رَجَالًا نُوحِي إِلَيْهِمْ فَاسْأَلُوا أَهْلَ الذِّكْرِ إِنْ كُنْتُمْ لَا تَعْلَمُونَ

Terjemahnya:

---

<sup>8</sup>Sardiman AM, *Interaksi dan Motivasi Belajar Mengajar* (Jakarta: PT. Raja Grafindo Persada, 2007),h. 73.

<sup>9</sup>E Mulyasa, *Menjadi Guru Profesional* (Bandung : PT Remaja Rosdakarya, 2007), h. 69.

“Dan Kami tidak mengutus sebelum kamu, kecuali orang-orang lelaki yang Kami beri wahyu kepada mereka. Maka bertanyalah kepada orang yang mempunyai pengetahuan jika kamu tidak mengetahui”.<sup>10</sup>

Ayat di atas juga menggaris bawahi pentingnya memperdalam ilmu dan menyebarkan melalui informasi yang benar. Kemudian dalam proses interaksi belajar mengajar, guru adalah orang yang memberikan pelajaran dan siswa adalah orang yang menerima pelajaran.

Dalam mentransfer ilmu pengetahuan kepada siswa diperlukan adanya pengetahuan atau kecakapan ataupun keterampilan sebagai guru. Sebab tanpa ini semua tidak mungkin proses interaksi tersebut dapat berjalan secara kondusif.<sup>11</sup>

Oleh karenanya disinilah kompetensi dalam arti kemampuan, mutlak diperlukan guru dalam melaksanakan tugasnya sebagai pendidik dalam proses pembelajaran. Pembelajaran merupakan suatu proses yang melibatkan berbagai aspek yang saling berkaitan”. Agar tercipta pembelajaran yang kreatif, profesional dan menyenangkan, diperlukan adanya keterampilan yang harus dimiliki dan dikuasai oleh guru, berkaitan dengan ini Turney dalam bukunya E Mulyasa mengatakan bahwa:

Ada 8 keterampilan mengajar yang sangat berperan dan menentukan kualitas pembelajaran, yaitu ketrampilan bertanya, memberi penguatan, mengadakan variasi, menjelaskan, membuka dan menutup pelajaran,

---

<sup>10</sup>Departemen Agama R.I., *Alquran dan Terjemahnya* (revisi, Surabaya: Karya Agung Surabaya, 2006), h. 272

<sup>11</sup>Djamarah, Syaiful Bahri, *Prestasi Belajar dan Kompetensi Guru* (Surabaya : Usaha Nasional, 1994), h. 32.



membimbing diskusi kelompok kecil, mengelola kelas serta mengajar kelompok kecil dan perorangan.<sup>12</sup>

Dengan demikian pengelolaan proses belajar mengajar yang baik didukung oleh kreativitas guru akan dapat mencapai tujuan yang diinginkan.

Seorang guru, harus menyadari apa yang sebaiknya dilakukan untuk dapat menciptakan kondisi belajar mengajar yang dapat mengantarkan peserta didik ke tujuan. Tentu saja tugas seorang guru adalah “berusaha menciptakan suasana belajar yang menggairahkan dan menyenangkan bagi peserta didiknya”.<sup>13</sup> Kreativitas merupakan hal yang sangat penting dalam pembelajaran, dan guru dituntut untuk mendemonstrasikan dan menunjukkan proses kreativitas tersebut. Kreativitas ditandai oleh adanya “kegiatan menciptakan sesuatu yang sebelumnya tidak ada dan tidak dilakukan oleh seseorang atau adanya kecenderungan untuk menciptakan sesuatu”.<sup>14</sup> Jadi, Dalam proses pembelajaran seorang guru harus kreatif agar dapat selalu menciptakan suasana belajar yang menyenangkan supaya peserta didik tidak merasa bosan dan mengalami kesulitan belajar.

Dimiyati juga menyebutkan ada 6 unsur yang mempengaruhi motivasi belajar yaitu: Cita-cita atau aspirasi peserta didik, kemampuan peserta didik, kondisi peserta didik, kondisi lingkungan peserta didik, unsur-unsur dinamis dalam belajar dan pembelajaran, dan upaya guru dalam membelajarkan didik.<sup>15</sup>

---

<sup>12</sup>E Mulyasa, *Menjadi Guru Profesional*, h. 70.

<sup>13</sup>Syaiful Bahri Jamarah dan Aswan Zain, *Strategi Belajar Mengajar* ( Jakarta: PT. Rineka Cipta, 1997), h. 43.

<sup>14</sup>E. Mulyasa, *Menjadi Guru Profesional*, h. 51.

<sup>15</sup>Dimiyati dan Mudjiono, *Belajar dan Pembelajaran* (Jakarta: PT Rineka Cipta, 1999), h. 97.

Dari uraian di atas sangat jelas sekali bahwa tugas guru selain mengajar adalah menumbuhkan motivasi peserta didik dengan disertai penggunaan berbagai cara agar dapat meningkatkan motivasi belajar peserta didik. Agar para peserta didik memiliki motivasi yang tinggi, beberapa usaha perlu dilakukan oleh guru untuk membangkitkan motivasi tersebut. Guru yang berhasil adalah guru yang memiliki kompetensi dalam menumbuhkan semangat serta motivasi belajar peserta didik yang pada akhirnya akan mampu meningkatkan kualitas pembelajaran yang dialami oleh peserta didik.

Berdasarkan observasi awal, peneliti memperoleh gambaran bahwa SMP Negeri 1 Benteng Selayar adalah salah satu sekolah yang diminati dan terfavorit di kota Benteng. SMP Negeri 1 Benteng Selayar telah mengalami perkembangan yang cukup pesat dan dapat dikatakan bahwa sekolah ini terus berbenah dalam upaya peningkatan prestasi serta sarana dan prasarana sekolah. Hal ini dapat dilihat dari Pembangunan gedung baru untuk dijadikan Ruang kelas dan Ruang Guru, angka pendaftaran siswa mengalami peningkatan, angka mengulang mengalami penurunan, tingkat kelulusan mencapai 100%.

Keberhasilan-keberhasilan tersebut tidak terlepas dari peran serta Guru-Guru dalam memberikan bimbingan kepada peserta didik. Berdasarkan pada pantauan penulis dengan kenyataan di lapangan ternyata keberhasilan Guru dalam memberikan bimbingan guna meningkatkan ilmu pengetahuan peserta didik belum sepenuhnya tercapai, terlihat dalam proses pembelajaran sebagian besar peserta didik kurang fokus dan kurang aktif dalam memberikan serta menjawab pertanyaan guru sehingga bisa dikatakan bahwa motivasi belajar sebagian besar peserta didik masih rendah. Hal ini menunjukkan bahwa kompetensi guru masih kurang baik dalam hal meningkatkan akademik dan belum mampu sepenuhnya menjadi motivator dalam proses pembelajaran.

Terkait dengan permasalahan di atas kemudian penulis ingin mengkaji lebih lanjut hal tersebut dalam sebuah penelitian yang berjudul “Pengaruh Kompetensi Profesional dan Kreativitas Guru Mata Pelajaran PAI terhadap Motivasi Belajar Siswa di SMP Negeri 1 Benteng”.

### **B. Rumusan Masalah**

Rumusan masalah yang akan diteliti oleh penulis berdasarkan latar belakang di atas adalah sebagai berikut:

1. Bagaimana kompetensi profesional Guru PAI dan Budi Pekerti di SMP Negeri 1 Benteng Selayar?
2. Bagaimana kreativitas Guru PAI dan Budi Pekerti di SMP Negeri 1 Benteng Selayar?
3. Bagaimana motivasi belajar peserta didik di SMP Negeri 1 Benteng Selayar?
4. Apakah terdapat pengaruh kompetensi profesional dan kreativitas Guru PAI dan Budi Pekerti secara bersama-sama terhadap motivasi belajar peserta didik di SMP Negeri 1 Benteng Selayar?

### **C. Hipotesis**

Hipotesis adalah jawaban sementara atau dugaan sementara terhadap masalah penelitian, dimana rumusan penelitian telah dinyatakan dalam bentuk pertanyaan dan pernyataan.<sup>16</sup>

Adapun hipotesis dari penelitian ini adalah “Terdapat pengaruh signifikan antara kompetensi profesional dan kreativitas guru pai terhadap motivasi belajar siswa di SMP Negeri 1 Benteng Selayar. Adapun hipotesis statistiknya :

---

<sup>16</sup>Sugiyono, *Statistik Untuk Penelitian* (Bandung:PT. Alfabeta, 2010), h.96.

$H_0$  : Tidak ada pengaruh yang positif dan signifikan Kompetensi Profesional dan Kreativitas Guru Pendidikan Agama Islam dan Budi Pekerti terhadap Motivasi Belajar Siswa di SMP Negeri 1 Benteng Selayar.

$H_a$  : Ada pengaruh yang positif dan signifikan Kompetensi Profesional dan Kreativitas Guru Pendidikan Agama Islam dan Budi Pekerti terhadap Motivasi Belajar Siswa di SMP Negeri 1 Benteng Selayar.

#### **D. Definisi Operasional dan Ruang Lingkup Penelitian**

##### **1. Definisi Operasional Variabel**

Sebelum membahas lebih jauh tentang persoalan yang dibahas, penulis terlebih dahulu akan memberikan beberapa pengertian dasar variabel tesis yang berjudul “Pengaruh Kompetensi Profesional dan Kreativitas Guru Mata Pelajaran Pendidikan Agama Islam dan Budi Pekerti terhadap Motivasi Belajar peserta didik di SMP Negeri 1 Benteng Kepulauan Selayar”. Agar tidak timbul kesalahpahaman dalam memahami konteks judul tesis ini, penting kiranya penulis memberikan batasan dan penegasan istilah dari judul tersebut.

##### **1. Kompetensi profesional**

Kompetensi profesional yaitu kemampuan, keterampilan atau kecakapan yang wajib dimiliki oleh seorang pendidik dalam perencanaan atau proses pembelajaran agar supaya semua tugas-tugas keguruannya bisa diselesaikan dengan baik. Kompetensi profesional adalah kemampuan guru dalam menguasai materi pembelajaran secara meluas sehingga memungkinkan oleh guru untuk membimbing peserta didiknya dalam memenuhi standar kompetensi serta

kemampuan dalam memilih metode yang tepat untuk digunakan dalam proses pembelajaran.

## 2. Kreativitas Guru PAI

Kreativitas adalah kemampuan untuk menciptakan ide atau gagasan yang baru serta dapat diterapkan dalam pemecahan masalah. Sesuatu yang baru di sini bukan berarti harus sama sekali baru, tetapi dapat juga sebagai kombinasi dari unsur-unsur yang telah ada sebelumnya. Kreativitas yang dimaksud adalah kemampuan seorang guru menciptakan suasana belajar yang menyenangkan sehingga peserta didik tidak bosan dalam proses pembelajaran seperti penggunaan media belajar yang modern dan bervariasi.

## 3. Motivasi

Motivasi adalah suatu dorongan untuk berbuat atau untuk melakukan sesuatu. perubahan energi dalam diri seseorang yang ditandai dengan munculnya feeling dan didahului dengan tanggapan terhadap adanya tujuan.

Tabel 1.1 Kisi-Kisi Instrumen

Variabel	Dimensi	Indikator	Item
	Penguasaan materi, struktur, konsep, dan pola pikir keilmuan yang mendukung mata	a. Memahami konsep dasar PAI meliputi 5 aspek pendidikan agama islam, yaitu Al-Qur'an dan Hadis, Akhlak, Keimanan, dan Fiqih/Ibadah	2
		b. Menguasai struktur materi Agama Islam di berbagai sumber belajar yang relevan untuk pembelajaran PAI	1
		c. Menguasai pola pikir keilmuan yang mendukung mata Pelajaran	1

Variabel	Dimensi	Indikator	Item
Kompetensi Profesional	pelajaran yang diampu	d. Menguasai berbagai model dan metode pembelajaran PAI	1
	Penguasaan standar kompetensi dan kompetensi dasar pelajaran yang diampu	a. Memahami kemampuan peserta didik	1
		b. Memahami kemajuan peserta didik dalam pembelajaran	1
		c. Memahami tujuan setiap kegiatan pembelajaran	2
	Pengembangan materi pembelajaran yang diampu secara kreatif	a. Mengolah materi secara kreatif sesuai dengan perkembangan peserta didik	2
		b. Memilih bahan ajar yang sesuai dengan tingkat perkembangan peserta didik.	1
	Pengembangan profesionalitas secara berkelanjutan dengan melakukan tindakan reflektif	a. Melakukan refleksi terhadap kinerja sendiri secara terus menerus	1
		b. Memanfaatkan hasil refleksi dalam rangka keprofesionalan	1
		c. Mengikuti kemajuan zaman dengan belajar dari berbagai sumber	1
	Pemanfaatan teknologi informasi dan komunikasi untuk berkomunikasi dan mengembangkan diri	a. Memanfaatkan teknologi informasi dan komunikasi dalam berkomunikasi	1
b. Memanfaatkan teknologi informasi dan komunikasi dalam pengembangan diri		1	
		a. Orisinalitas, kemampuan guru untuk membuat sesuatu yang baru dan uni	2
		b. Fleksibilitas, kemampuan guru untuk melakukan pendekatan sesuai dengan tingkat kemampuan siswa	2
		c. Kelancaran kemampuan guru untuk menciptakan banyak ide, atau jawaban ketika mengajar	2

Variabel	Dimensi	Indikator	Item
Kreativitas Guru	Berpikir kreatif	d. Elaborasi, kemampuan guru untuk mengemas pembelajaran sehingga lebih menarik	3
	Sikap kreatif	a. Rasa ingin tahu, guru memiliki rasa ingin tahu terhadap berbagai situasi ketika mengajar	1
		b. Bersifat imajinatif, guru mengaitkan materi dengan kehidupan sehari-hari.	
		c. Sifat menghargai, guru menghargai kemampuan siswanya	2
Motivasi Belajar	Intrinsik	a. Keinginan untuk belajar	3
		b. Menyelesaikan tugas	2
		c. Senang mengikuti pelajaran	1
		d. Mengembangkan Bakat Dan Pengetahuan	1
	Ekstrinsik	a. Mendapatkan Hadiah Atau Penghargaan	2
		b. Taat Peraturan Atau Tata Tertib Sekolah	1
		c. Guru Dan Orang Tua Menjadi Suri Tauladan	2
		d. Pengaruh TemanTeman	2
		e. Proses Belajar Mengajar Yang Menarik	1

## 2. Ruang Lingkup Penelitian

Ruang lingkup penelitian dijelaskan secara detail mengenai batasan-batasan indikator dari masing-masing variabel sebagai tolok ukur dalam penelitian.

Tabel 1.1 Ruang Lingkup Penelitian

No.	Ruang Lingkup Penelitian	Indikator Penelitian
1	Kompetensi Profesional Guru Mata Pelajaran PAI	<ol style="list-style-type: none"> <li>1. Penguasaan materi, struktur, konsep, dan pola pikir keilmuan yang mendukung mata pelajaran yang diampu.</li> <li>2. Penguasaan standar kompetensi dan kompetensi dasar pelajaran yang diampu</li> <li>3. Pengembangan materi pembelajaran yang diampu secara kreatif</li> <li>4. Pengembangan profesionalitas secara berkelanjutan dengan melakukan tindakan reflektif</li> <li>5. Pemanfaatan teknologi informasi dan komunikasi untuk berkomunikasi dan mengembangkan diri</li> </ol>
2	Kreativitas Guru Mata Pelajaran PAI	<ol style="list-style-type: none"> <li>1. Berpikir kreatif</li> <li>2. Sikap Kreatif</li> </ol>
3	Motivasi Belajar peserta didik	<ol style="list-style-type: none"> <li>1. Aspek Intrinsik</li> <li>2. Aspek Ekstrinsik</li> </ol>

#### E. Kajian Pustaka

Kajian pustaka dijelaskan untuk menelusuri hasil-hasil penelitian yang telah dilakukan oleh orang lain dalam tema yang sama, namun memiliki substansi yang berbeda. Hasil penelitian terdahulu yang memiliki relevansi dengan penelitian ini, akan dijelaskan perbedaannya sehingga penelitian ini jelas bukanlah merupakan plagiasi. Hasil penelusuran tentang penelitian terdahulu diuraikan sebagai berikut:

1. Ahmad Sudja'i dengan judul Pengaruh Kreativitas dan Disiplin Kerja Terhadap Kemampuan Melaksanakan Supervisi Kepala Madrasah



Ibtidaiyah Se-Kota Semarang. Rumusan Masalah dalam penelitian ini adalah: 1) adakah pengaruh kreativitas guru terhadap kemampuan melaksanakan supervisi Kepala Madrasah Ibtidaiyah Se-Kota Semarang ?, 2) adakah pengaruh disiplin kerja terhadap kemampuan melaksanakan supervisi Kepala Madrasah Ibtidaiyah Se-Kota Semarang?, adakah pengaruh kreativitas dan disiplin kerja terhadap kemampuan melaksanakan supervisi Kepala Madrasah Ibtidaiyah Se-Kota Semarang ?. Hasil penelitian ini adalah: 1) Kreativitas berpengaruh positif terhadap kemampuan melaksanakan supervisi Kepala Madrasah Ibtidaiyah Se-Kota Semarang, 2) Disiplin kerja berpengaruh positif terhadap kemampuan melaksanakan supervisi Kepala Madrasah Ibtidaiyah Se-Kota Semarang, 3) Kreativitas dan disiplin kerja mempunyai pengaruh yang signifikan terhadap kemampuan melaksanakan supervisi Kepala Madrasah Ibtidaiyah Se-Kota Semarang.<sup>17</sup> Perbedaan penelitian Ahmad Sudja'i dengan penelitian yang dilakukan penulis adalah penelitian di atas berhubungan dengan teori supervisi pendidikan, dan hasil penelitiannya lebih menekankan pada kemampuan seseorang dalam melaksanakan supervisi atau pengawasan Kepala Madrasah Ibtidaiyah Se-Kota Semarang dan keberhasilannya dipengaruhi beberapa aspek, salah satunya adalah aspek kreativitas dan aspek kedisiplinan kerja. Sedangkan penelitian yang dilakukan penulis berhubungan dengan teori kompetensi profesional, teori

---

<sup>17</sup>Ahmad Sudja'i, *Pengaruh Kreativitas dan Disiplin Kerja Terhadap Kemampuan Melaksanakan Supervisi Kepala Madrasah Ibtidaiyah Se-Kota Semarang*. UIN Sunan Kalijaga Jogjakarta, 2012

kegiatan kreativitas dan teori motivasi belajar, yaitu motivasi belajar siswa yang akan dipengaruhi dari faktor luar (ekstrinsik), yaitu kemampuan guru dalam mengajar, khususnya kompetensi profesional guru PAI BP dalam mengajar dengan disertai kemampuan kreativitas yang baik dan benar.

2. Fahrurrozi dengan judul Hubungan Sikap Profesi Guru dan Kreativitas dengan Kinerja Guru Pendidikan Agama Islam Madrasah Tsanawiyah Se Kab. Grobogan. Rumusan masalah dalam penelitian ini adalah: 1) adakah hubungan yang signifikan antara sikap profesi guru dengan kinerja guru Pendidikan Agama Islam Madrasah Tsanawiyah Se-Kab. Grobogan?, 2) hubungan yang signifikan antara kreativitas dengan kinerja guru Pendidikan Agama Islam Madrasah Tsanawiyah Se-Kab. Grobogan?, 3) hubungan yang signifikan dan positif antara sikap profesi guru dan kreativitas dengan kinerja guru Pendidikan Agama Islam Madrasah Tsanawiyah Se-Kab. Grobogan? Hasil penelitian ini adalah: 1) Terdapat hubungan yang signifikan antara sikap profesi guru dengan kinerja guru Pendidikan Agama Islam Madrasah Tsanawiyah Se-Kab. Grobogan, 2) Terdapat hubungan yang signifikan antara kreativitas dengan kinerja guru Pendidikan Agama Islam Madrasah Tsanawiyah Se-Kab. Grobogan, 3) Terdapat hubungan yang signifikan dan positif antara sikap profesi guru dan kreativitas dengan kinerja guru Pendidikan Agama Islam Madrasah Tsanawiyah Se-Kab. Grobogan.

Perbedaan penelitian di atas dengan penelitian yang dilakukan penulis adalah penelitian di atas berhubungan dengan teori etos kerja, yaitu dengan

adanya sikap profesi guru dan kreativitas mempunyai kedudukan yang secara bersamaan, yang sama-sama mempunyai keterkaitan dengan kinerja guru PAI khususnya di Madrasah Tsanawiyah Se-Kab. Grobogan. Sedangkan penelitian yang dilakukan penulis berhubungan dengan kompetensi profesional dan kreativitas guru.<sup>18</sup>

3. Lia Hanifatur Rahmi pengaruh sikap, ketekunan dan loyalitas guru PAI serta motivasi belajar terhadap prestasi belajar PAI siswa se-Kabupaten Tulungagung. Rumusan masalah dalam penelitian ini adalah: 1) adakah pengaruh sikap terhadap prestasi belajar PAI siswa se Kabupaten Trenggalek?, 2) adakah pengaruh loyalitas guru terhadap prestasi belajar PAI siswa se Kabupaten Trenggalek?, 3) adakah pengaruh sikap terhadap prestasi belajar PAI siswa se Kabupaten Trenggalek?, 4) adakah pengaruh motivasi belajar terhadap prestasi belajar PAI siswa se Kabupaten Trenggalek?, 5) adakah pengaruh sikap, ketekunan, loyalitas guru PAI dan motivasi terhadap prestasi belajar PAI siswa se Kabupaten Trenggalek?. Hasil penelitian dalam penelitian ini adalah: 1) ada pengaruh sikap terhadap prestasi belajar PAI siswa se Kabupaten Trenggalek, 2) ada pengaruh loyalitas guru terhadap prestasi belajar PAI siswa se Kabupaten Trenggalek, 3) ada pengaruh sikap terhadap prestasi belajar PAI siswa se Kabupaten Trenggalek, 4) ada pengaruh motivasi belajar terhadap prestasi belajar PAI siswa se Kabupaten Trenggalek, 5) ada pengaruh sikap, ketekunan, loyalitas guru PAI dan motivasi terhadap prestasi belajar PAI

---

<sup>18</sup>Fahrurrozi, *Hubungan Sikap Profesi Guru dan Kreativitas dengan Kinerja Guru Pendidikan Agama Islam Madrasah Tsanawiyah Se-Kab. Grobogan*. UIN Sunan Kalijaga, 2012.

siswa se Kabupaten Trenggalek. Tesis pascasarjana IAIN Tulungagung. Penelitian ini merupakan penelitian survey dengan menggunakan metode penelitian kuantitatif. Hasil dari penelitian ini adalah ada pengaruh yang signifikan antara sikap, ketekunan, loyalitas, motivasi terhadap prestasi belajar siswa. Perbedaan penelitian diatas dengan penelitian yang dilakukan penulis adalah penelitian di atas berhubungan teori sikap, ketekunan dan loyalitas guru PAI. Sedangkan dalam penelitian ini berhubungan dengan teori kompetensi profesional dan kreativitas guru.<sup>19</sup>

4. Nova Chotibul Umam, dengan judul penelitian pengaruh kompetensi pedagogik guru dan fasilitas belajar terhadap Hasil Belajar Mata Pelajaran Mengelola Kearsipan pada siswa kelas X.1 Jurusan Administrasi Perkantoran SMK Taman Siswa Kudus. Hasil penelitian menunjukkan bahwa kompetensi pedagogik guru dan fasilitas belajar mempengaruhi hasil siswa kelas XI jurusan administrasi perkantoran pada mata pelajaran mengelola kearsipan di SMK Taman Siswa Kudus terdapat pengaruh yang signifikan baik secara simultan maupun parsial. Perbedaan penelitian Nova Chotibul umam berhubungan dengan kompetensi pedagogik Guru sedangkan penelitian penulis membahas kompetensi profesional terhadap motivasi belajar siswa.

5. Eka Andriawati, dengan judul Kompetensi pedagogik Guru terhadap hasil belajar siswa pada mata pelajaran Ekonomi kelas XC SMA Negeri 1

---

<sup>19</sup>Lia Hanifatur Rahmi, *Pengaruh Sikap, Ketekunan dan Loyalitas Guru PAI serta Motivasi Belajar terhadap prestasi belajar PAI siswa se-Kabupaten Tulungagung.*, IAIN Tulungagung, 2014.

Sungai Raya Kabupaten Kubu Raya. Hasil penelitian yaitu berdasarkan analisis data yang dilakukan terdapat pengaruh kompetensi pedagogik guru terhadap hasil belajar dengan besarnya pengaruh tersebut sebesar 43,3 %. Perbedaan penelitian Eka Andriawati dengan penelitian penulis adalah Kompetensi Guru yang diteliti yaitu antara Kompetensi Pedagogik Guru terhadap Hasil belajar siswa dan Kompetensi Profesional Guru terhadap Motivasi belajar siswa.

6. Adhe Purnamasari, dengan judul penelitian Hubungan antara kompetensi pedagogik guru dengan hasil belajar PKN siswa di SMA Negeri 10 Jakarta. Dengan hasil uji koefisien bahwa pengaruh yang diberikan oleh variabel kompetensi pedagogik guru terhadap hasil belajar siswa adalah sebesar 99,4% sedangkan 0,6% oleh variabel lain yang tidak diteliti. Perbedaan penelitian Adhe Purnamasari dengan penulis adalah kompetensi yang diteliti dimana penulis meneliti kompetensi profesional Guru terhadap motivasi belajar siswa.
7. Edi waluyo dengan judul pengaruh kreativitas Guru dan Motivasi belajar siswa terhadap hasil belajar siswa kompetensi keahlian administrasi perkantoran di SMK Muhammadiyah Moyudan Sleman. Hasil penelitiannya yaitu dari hasil uji variabel kreativitas Guru menunjukkan bahwa variabel tersebut memiliki pengaruh yang signifikan dan positif terhadap hasil belajar siswa yang memiliki tingkat signifikansi sebesar 0,049 yang lebih kecil dari 0,5. Perbedaan penelitian Edi Waluyo dengan penulis adalah penelitian Edi waluyo menekankan pada Pengaruh Hasil

belajar siswa sedangkan penelitian penulis meneliti tentang pengaruh terhadap motivasi belajar siswa.

8. Dasam, dengan judul penelitian pengaruh fasilitas pembelajaran dan kreativitas Guru terhadap Hasil Belajar Mata Pelajaran Akuntansi. Hasil penelitian menunjukkan bahwa fasilitas pembelajaran dan kreativitas guru berpengaruh positif baik secara parsial maupun simultan terhadap hasil belajar siswa kelas IX program keahlian akuntansi SMK Negeri 9 Semarang tahun pelajaran 2009/2010. Perbedaan penelitian Dasam dengan penulis adalah penelitian yang dilakukan oleh Dasam berhubungan dengan fasilitas pembelajaran dan kreativitas Guru sedangkan penulis meneliti tentang kompetensi dan kreativitas guru.
9. Widia Astutiningsih, dengan judul pengaruh kreativitas guru dalam pembelajaran terhadap prestasi belajar siswa kelas IV SD Negeri 2 Ngulakan Karangasari Pengasih Kulon Progo Tahun Ajaran 2011/2012. Hasil penelitian menunjukkan bahwa dengan statistik uji t bahwa nilai t sebesar -22,380 dan sig 0,00 yang berarti nilai sig menyatakan  $< 0,05$ . Sumbangan kreativitas guru dalam pembelajaran terhadap prestasi belajar siswa adalah 23,7%. Dari hasil penelitian yang dilakukan dapat disimpulkan bahwa kreativitas dalam pembelajaran dapat memberikan pengaruh positif terhadap prestasi belajar siswa kelas IV SD Negeri 2 Ngulakan Karangasari Pengasih Kulon Progo Tahun Ajaran 2012/2013. Perbedaan penelitian Widia Astutiningsih dengan penulis adalah Penelitian Widia Astutiningsih menekankan pengaruh pada prestasi belajar siswa

sedangkan penelitian penulis menekankan pengaruh pada motivasi belajar siswa.

10. Syarif Muhammad Irshad dengan judul Pengaruh kompetensi profesional guru dan fasilitas belajar terhadap hasil belajar siswa. Hasil penelitian menunjukkan bahwa analisis regresi linear berganda diperoleh persamaan  $Y = 10.570 + 0.531X_1 + 0.412 X_2 + e$ . Uji F diperoleh  $F_{hitung} = 20,658$ , sehingga  $H_3$  diterima. Secara parsial (uji t) variabel Kompetensi profesional guru ( $X_1$ ) diperoleh  $t_{hitung} = 2,592$ , sehingga  $H_1$  diterima. Variabel Fasilitas belajar ( $X_2$ ) diperoleh  $t_{hitung} = 3,459$ , sehingga  $H_2$  diterima. Secara simultan ( $R^2$ ) kompetensi profesional guru dan fasilitas belajar berpengaruh terhadap hasil belajar siswa sebesar 35,7%. Simpulan penelitian ini adalah kompetensi profesional guru dan fasilitas belajar berpengaruh terhadap hasil belajar siswa baik secara simultan maupun parsial. Perbedaan penelitian Syarif Muhammad Irshad dengan Penulis adalah penelitian Syarif Muhammad meneliti mengenai fasilitas belajar sedangkan penulis penelitian menekankan pada kreativitas guru.<sup>20</sup>

## ***F. Tujuan dan Kegunaan Penelitian***

Penelitian pada dasarnya dilakukan untuk mendapatkan data dengan tujuan dan kegunaan tertentu. Terdapat tujuan dan kegunaan penelitian secara khusus dalam penelitian ini, yaitu sebagai berikut:

### **1. Tujuan Penelitian**

---

<sup>20</sup>Iswa, *Pengaruh Kompetensi Pedagogik dan Kreativitas Guru terhadap hasil belajar pada mata pelajaran Pendidikan Agama Islam siswa SMA Negeri 3 Bantaeng*, Universitas Muhammadiyah Makassar, 2014.

- a. Untuk mendeskripsikan kompetensi professional guru PAI di SMP Negeri 1 Benteng Selayar
- b. Untuk mendeskripsikan kreativitas guru PAI di SMP Negeri 1 Benteng Selayar.
- c. Untuk mendeskripsikan motivasi belajar peserta didik di SMP Negeri 1 Benteng Selayar.
- d. Untuk menganalisa pengaruh kompetensi profesional dan kreativitas guru mata pelajaran PAI terhadap motivasi belajar peserta didik di SMP Negeri 1 Benteng Selayar.

## **2. Kegunaan Penelitian**

Kegunaan penelitian dijelaskan untuk memberikan keterangan tentang suatu hal yang diharapkan dalam penelitian ini. Kegunaan yang diharapkan tersebut adalah sebagai berikut:

### **a. Kegunaan Teoretis**

Secara teoretis, hasil penelitian ini dapat dijadikan rujukan bagi upaya pengembangan ilmu dalam bidang Pendidikan Agama Islam, dan berguna juga untuk menjadi referensi bagi mahasiswa yang melakukan penelitian yang ada kaitannya dengan pengaruh Kompetensi Profesional dan Kreativitas Guru terhadap motivasi belajar peserta didik.

### **b. Kegunaan Praktis**

- 1) Penelitian ini dijadikan sebagai bahan masukan bagi elemen-elemen sekolah tentang pentingnya kompetensi dan kreativitas guru untuk meningkatkan kualitas pendidikan di sekolah.
- 2) Hasil penelitian memberi manfaat positif bagi seluruh sekolah, sehingga dapat meningkatkan kualitas atau mutu pendidikan di sekolah.



- 3) Dapat menjadi acuan untuk melakukan penelitian yang berkaitan dengan dengan Kompetensi Profesional dan Kreativitas Guru terhadap motivasi belajar peserta didik.



## BAB II

### TINJAUAN TEORETIS

#### A. *Kompetensi Profesional Guru*

##### 1. **Kompetensi Profesional**

Menurut Abdul Majid, kompetensi itu merupakan seperangkat tindakan *intelligent* penuh tanggung jawab yang harus dimiliki seseorang sebagai syarat untuk dianggap mampu melaksanakan tugas-tugas dalam bidang pekerjaan tertentu.<sup>21</sup> Menurut Hamzah B. Uno, kompetensi mengacu pada kemampuan seseorang melaksanakan sesuatu, yang kemampuan itu diperoleh melalui pelatihan atau pendidikan.<sup>22</sup>

Kata “Profesional” dalam kamus besar Bahasa Indonesia diartikan sebagai “suatu bidang pekerjaan yang memerlukan kepandaian khusus untuk menjalankannya”. Menurut Undang-undang Republik Indonesia Nomer 14 tahun 2005 pasal 1 ayat 4, profesional adalah pekerjaan atau kegiatan yang dilakukan oleh seorang dan menjadi sumber penghasilan kehidupan yang memerlukan keahlian, kemahiran, atau kecakapan yang memenuhi standar mutu atau norma tertentu serta memerlukan pendidikan profesi.<sup>23</sup>

Dari definisi diatas dapat disimpulkan bahwa kompetensi adalah perpaduan dari penguasaan nilai-nilai dan sikap yang direfleksikan dalamkebiasaan berpikir, berperasaan, dan bertindak dalam suatu tugas pokok dan fungsinya.

Profesional berasal dari kata sifat yang berarti sangat mampu melakukan

---

<sup>21</sup>Abdul Majid, *Perencanaan Pembelajaran Mengembangkan Standar Kompetensi Guru*(Cet. III; Bandung: PT Remaja Rosdakarya, 2007), h. 102.

<sup>22</sup>Hamzah B. Uno, *Profesi Kependidikan dalam Problema, Solusi, dan Reformasi Pendidikan di Indonesia*( Cet. III; Jakarta: Bumi Aksara, 2008), h. 103.

<sup>23</sup>Undang-undang Republik Indonesia Nomer 14 tahun 2005 pasal 1 ayat 4.

suatu pekerjaan. Sebagai kata benda, profesional kurang lebih berarti orang yang melaksanakan sebuah profesi dengan menggunakan profesiensi seperti pencaharian.<sup>24</sup>

Menurut Muhlas Samani Kompetensi profesional ialah kemampuan menguasai pengetahuan bidang ilmu, teknologi dan seni yang diampunya meliputi:

- a. Penguasaan materi pelajaran secara luas dan mendalam sesuai standar isi program satuan pendidikan mata pelajaran dan kelompok mata pelajaran yang diampunya.
- b. Konsep-konsep dan metode disiplin keilmuan, teknologi dan seni yang secara konseptual menangi atau koheren dengan program satuan pendidikan mata pelajaran dan kelompok mata pelajaran yang diampunya.<sup>25</sup>

Jadi kompetensi profesional dapat diartikan sebagai kemampuan yang dimiliki seseorang untuk menguasai pengetahuan diantaranya penguasaan materi, penggunaan metode yang tepat dalam proses pembelajaran.

## 2. Pengertian Guru

Berdasarkan Undang-undang No 14 tahun 2005 tentang Guru dan Dosen pasal 1 angka 1 bahwa:

Guru adalah pendidik profesional dengan tugas utama mendidik, mengajar, membimbing, mengarahkan, melatih, menilai, dan mengevaluasi peserta didik pada pendidikan anak usia dini jalur pendidikan formal, pendidikan

---

<sup>24</sup>Suprihatiningrum Jamil, *Guru Profesional: Pedoman Kinerja, Kualifikasi, dan Kompetensi Guru*, h. 50-51.

<sup>25</sup>Saudagar, Fachrudin dan Ali Idrus, *Pengembangan Profesionalitas Guru* (Jakarta: Gaung Persada Press, 2009), h. 48.

dasar, dan pendidikan menengah”.<sup>26</sup>

Menurut Jamil Suprihatiningrum bahwa: “guru disebut pendidik profesional karena guru itu telah menerima dan memikul beban dari orang tua untuk ikut mendidik anak”.<sup>27</sup>

Guru adalah teladan bagi anak didik. Guru juga dikatakan sebagai pemegang amanat, guru bertanggung jawab untuk mendidik peserta didiknya secara adil dan tuntas (*mastery learning*) dan mendidik dengan sebaik-baiknya dengan memperhatikan nilai-nilai humanisme karena pada dasarnya nanti akan dimintai pertanggungjawaban atas pekerjaannya tersebut.

Pada hakekatnya Allah swt merupakan satu-satunya guru yang sebenarnya, seperti yang telah disebutkan dalam QS al-Alaq/96 :1-5

الَّذِي عَلَّمَ بِالْقَلَمِ عَلَّمَ الْإِنْسَانَ مَا لَمْ يَعْلَمْ

Terjemahnya:

Yang mengajar (manusia) dengan pena. Dia mengajarkan manusia apa yang tidak diketahuinya.<sup>28</sup>

Ayat di atas menjelaskan bahwa seorang guru mempunyai tugas untuk mentransfer ilmu kepada peserta didiknya. Salah satu faktor utama yang menentukan mutu pendidikan adalah seorang guru. Gurulah yang berada di garda terdepan dalam menciptakan kualitas sumber daya manusia serta sebagai suri

---

<sup>26</sup>Undang-undang No 14 tahun 2005 tentang Guru dan Dosen pasal 1 angka 1.

<sup>27</sup>Jamil Suprihatiningrum, *Menjadi Guru Profesional: Pedoman Kinerja, Kualifikasi, dan Kompetensi Guru* (Jogjakarta: Ar-Ruzz Media, 2013), h.100.

<sup>28</sup>Departemen Agama R.I., *Alquran dan Terjemahnya* (revisi, Surabaya: Karya Agung Surabaya, 2006), h. 904.

teladan terhadap peserta didiknya. Sebagaimana firman Allah swt dalam QS al-Ahzab /33:21

لَقَدْ كَانَ لَكُمْ فِي رَسُولِ اللَّهِ أُسْوَةٌ حَسَنَةٌ لِّمَن كَانَ يَرْجُوا اللَّهَ وَالْيَوْمَ الْآخِرَ وَذَكَرَ اللَّهَ  
كَثِيرًا

Terjemahnya:

Sungguh, telah ada pada (diri) Rasulullah itu suri teladan yang baik bagimu (yaitu) bagi orang yang mengharap (rahmat) Allah dan (kedatangan) hari kiamat dan yang banyak mengingat Allah.

Dari ayat tersebut, dapat disimpulkan bahwa seorang guru bukan hanya menyampaikan materi pelajaran melainkan yang terpenting adalah menjadi teladan yang baik bagi peserta didiknya oleh karena itu diharapkan bagi seorang guru untuk mencerminkan pribadi yang baik. Dengan demikian, akan dihasilkan generasi masa depan yang siap hidup dengan tantangan zamannya. Oleh karena itu diperlukan sosok guru yang mempunyai kualifikasi, kompetensi, dan dedikasi yang tinggi dalam menjalankan tugas profesionalnya.<sup>29</sup>

### 3. Tugas dan Tanggung Jawab Guru

Sebagai pengajar atau pendidik guru bertugas membina perkembangan pengetahuan, sikap dan ketrampilan anak didik dengan memakai cara yang bijaksana sehingga tercipta suatu hubungan yang harmonis antara guru dan peserta didik.

Guru adalah orang yang bertanggungjawab mencerdaskan kehidupan anak

---

<sup>29</sup>Kunandar, *Guru Profesional* (Cet. VII, Jakarta: PT RajaGrafindo Persada, 2011), h. 40.

didik. Pribadi susila yang cakap adalah yang diharapkan ada pada diri setiap anak didik. Tidak ada seorang gurupun yang berharap anak didiknya menjadi sampah masyarakat.<sup>30</sup>

Pendidikan dan pengajaran merupakan kewajiban untuk mengarahkan manusia menuju kebaikan, tanpa pendidikan maka hakekat manusia akan terkikis oleh sifat buruk manusia itu sendiri. Oleh karena itu guru apalagi guru agama harus mengarahkan kemampuan anak didik tersebut dalam kebaikan. Sehingga anak didik berguna bagi diri sendiri, agama, bangsa dan negaranya. Itu karena akan berhasil jika dimulai dari guru itu sendiri yaitu guru yang baik.

Setiap guru harus memenuhi persyaratan sebagai manusia yang bertanggungjawab dalam bidang pendidikan.<sup>31</sup> Guru sebagai pendidik bertanggungjawab untuk mewariskan nilai-nilai dan norma-norma kepada generasi berikutnya. Tanggungjawab guru dapat dijabarkan ke dalam sejumlah kompetensi yang lebih khusus, berikut ini :

- a. Tanggung jawab moral, bahwa setiap guru harus mampu menghayati perilaku dan etika yang sesuai dengan moral Pancasila dan mengamalkannya dalam pergaulan hidup sehari-hari.
- b. Tanggungjawab dalam bidang pendidikan di sekolah, bahwa setiap guru harus menguasai cara belajar mengajar yang efektif dan efisien.
- c. Tanggungjawab dalam bidang kemasyarakatan, bahwa setiap guru harus mengabdikan dan melayani masyarakat.

---

<sup>30</sup>Syaiful Bahri Jamarah dan Aswan Zain, *Strategi Belajar Mengajar*, h. 43.

<sup>31</sup>Nasution, *Diktaktik Belajar Mengajar* ( Jakarta : Bumi Aksara, 2012 cet ke 5) h. 8-13.

- d. Tanggungjawab dalam bidang keilmuan, bahwa setiap guru harus turut serta memajukan ilmu, terutama yang menjadi spesifikasinya, dengan melaksanakan penelitian dan pengembangan.
- e. Mengaktifkan murid dalam belajar.
- f. Mampu memberi pengertian dan bukan hanya kata-kata.
- g. Mampu menghubungkan pelajaran dengan kebutuhan murid.
- h. Memiliki tujuan tertentu dengan tiap pelajaran yang diberikan.
- i. Tidak terikat oleh satu buku pelajaran (textbook).
- j. Tidak hanya belajar dalam arti menyampaikan pengetahuan saja kepada murid, melainkan senantiasa mengembangkan pribadi peserta didiknya.<sup>32</sup>

Setiap guru harus memenuhi persyaratan sebagai manusia yang bertanggungjawab dalam bidang pendidikan. Guru sebagai pendidik bertanggungjawab untuk mewariskan nilai-nilai dan norma-norma kepada generasi berikutnya. Tanggungjawab guru dapat dijabarkan ke dalam sejumlah kompetensi yang lebih khusus, berikut ini

- a. Tanggung jawab moral, bahwa setiap guru harus mampu menghayati perilaku dan etika yang sesuai dengan moral Pancasila dan mengamalkannya dalam pergaulan hidup sehari-hari.
- b. Tanggungjawab dalam bidang pendidikan di sekolah, bahwa setiap guru harus menguasai cara belajar mengajar yang efektif dan efisien.
- c. Tanggungjawab dalam bidang kemasyarakatan, bahwa setiap guru harus

---

<sup>32</sup>E. Mulyasa, *Standar Kompetensi Dan Sertifikasi Guru* (Bandung: PT. Remaja Rosdakarya, 2007), h. 18.

mengabdikan dan melayani masyarakat.

- d. Tanggungjawab dalam bidang keilmuan, bahwa setiap guru harus turut serta memajukan ilmu.<sup>33</sup>

Selain tanggung jawab diatas seorang guru juga memiliki peran dan fungsi terhadap pelaksanaan pendidikan disekolah yakni sebagai pendidik dan pengajar, sebagai anggota masyarakat, sebagai pemimpin, sebagai administrator dan sebagai pengelola pembelajaran<sup>34</sup>

Guru harus dapat menempatkan diri sebagai orang tua kedua, dengan mengemban tugas yang dipercayakan orang tua kandung/wali anak didik dalam jangka waktu tertentu.<sup>35</sup> Menurut Oemar Hamalik sebagai seorang guru harus dituntut mampu melaksanakan tanggung jawabnya yakni tanggungjawab moral, tanggungjawab dalam bidang pendidikan di sekolah, tanggungjawab guru dalam bidang kemasyarakatan, dan tanggungjawab dalam bidang keilmuan.<sup>36</sup>

Profil kemampuan bagi seorang guru salah satunya dikenal dengan “Sepuluh Kompetensi Guru” yang meliputi: (a) menguasai bahan ajar; (b) mengelola program belajar mengajar; (c) mengelola kelas; (d) menggunakan media/sumber belajar; (e) menguasai landasan kependidikan; (f) mengelola interaksi belajar mengajar; (g) menilai prestasi belajar; (h) mengenal fungsi dan layanan bimbingan penyuluhan; (i) mengenal dan menyelenggarakan administrasi sekolah; dan (j) memahami dan menafsirkan hasil penelitian guna keperluan

---

<sup>33</sup>E. Mulyasa, *Standar Kompetensi Dan Sertifikasi Guru* ( Bandung:: PT. Remaja Rosdakarya, 2007), h. 19.

<sup>34</sup>E. Mulyasa, *Standar Kompetensi Dan Sertifikasi Guru*, h. 20.

<sup>35</sup>Syaiful Bahri Djumarah, *Guru dan Anak Didik Dalam Interaksi Edukatif* (Jakarta: Rineka Cipta, 2005), h. 37.

<sup>36</sup>Oemar Hamalik, *Pendidikan Guru Berdasarkan Pendekatan Kompetensi* (Jakarta: Bumi Aksara, 2009), h. 39-40.



pengajaran.<sup>37</sup>

a. Kemampuan menguasai bahan yang diajarkan

Sebelum guru tampil di depan kelas mengelola interaksi belajar, terlebih dahulu harus sudah menguasai bahan-bahan apa yang dapat mendukung jalannya proses belajar mengajar. Dengan modal penguasaan bahan, maka guru akan dapat menyampaikan materi pelajaran secara dinamis.

b. Mengelola proses belajar mengajar

Guru tidak cukup hanya dengan menguasai landasan teori mengenai belajar dan mengajar, tetapi yang sangat penting adalah pengalaman praktek yang intensif. Di sinilah pentingnya pengalaman praktek lapangan bagi para calon guru secara langsung.

c. Mengelola kelas

Untuk mengajar suatu kelas, guru dituntut mampu mengelola kelas, yaitu menyediakan kondisi yang kondusif untuk berlangsungnya proses belajar mengajar, jika belum kondusif guru harus berusaha seoptimal mungkin untuk membenahinya. Menurut Syaiful Bahri pengelolaan kelas adalah suatu upaya memberdayakan potensi kelas yang ada seoptimal mungkin untuk mendukung proses interaksi edukatif mencapai tujuan pembelajaran.<sup>38</sup>

Kelas yang baik dapat menciptakan situasi yang memungkinkan anak belajar sehingga merupakan titik awal keberhasilan pengajaran. Siswa dapat

---

<sup>37</sup>Nana Sudjana, *Dasar-dasar Proses Belajar Mengajar* (Bandung:Sinar Baru, 2000), h.19.

<sup>38</sup>Syaiful Bahri Djumarah, *Guru dan Anak Didik Dalam Interaksi Edukatif* (Jakarta: Rineka Cipta, 2005), h. 173.

belajar dengan baik dalam suasana yang wajar tanpa tekanan dan kondisi yang merangsang untuk belajar.

d. Menggunakan media dan sumber belajar

Media dan sumber belajar merupakan sarana atau alat yang digunakan dalam proses pendidikan untuk meningkatkan pencapaian tujuan secara optimal. Kehadiran media dalam proses belajar mengajar mempunyai arti yang cukup penting. Karena dalam kegiatan tersebut ketidak jelasan bahan yang disampaikan dapat membantu dengan menghadirkan media sebagai perantara. Kerumitan bahan yang akan disampaikan kepada anak didik dapat disederhanakan dengan bahan media.

e. Menguasai landasan kependidikan

Seorang guru harus mengenal tujuan pendidikan untuk mencapai tujuan pendidikan nasional, dengan hal itu Uzer Usman menjelaskan bahwa guru harus mengkaji tujuan pendidikan nasional, mengkaji tujuan pendidikan dasar dan menengah, meneliti kaitan antara tujuan pendidikan dasar dan menengah dengan tujuan pendidikan nasional serta mengkaji kegiatan pengajaran yang menunjang pencapaian tujuan pendidikan nasional.<sup>39</sup>

f. Mengelola interaksi belajar mengajar

Kegiatan interaksi antara guru dan siswa merupakan kegiatan yang cukup dominan di dalam proses belajar mengajar. Belajar mengajar adalah suatu proses yang dilakukan dengan sadar dan bertujuan. Proses Belajar Mengajar akan

---

<sup>39</sup> Moh. Uzer Usman, *Menjadi Guru Profesional* (Bandung: Remaja Rosdakarya, 2011), h.17.

berhasil bila hasilnya mampu membawa perubahan dalam pengetahuan, pemahaman, ketrampilan dan nilai sikap dalam diri peserta didik.<sup>40</sup>

g. Menilai prestasi peserta didik untuk kepentingan pengajaran

Program penilaian ini diterapkan dalam rangka mengetahui tingkat keberhasilan guru di dalam menyampaikan materi pelajaran dan menemukan kelemahan, sehingga di dalam PBM guru harus dapat berperan sebagai evaluator yang baik. Adanya penilaian yang teratur dan terencana akan dapat mengetahui apakah program pengajaran yang dilaksanakan sudah mencapai sasaran atau bahan yang diajarkan telah sampai pada taraf yang ditentukan serta bagaimana sikap peserta didik setelah melaksanakan kegiatan belajar. Dengan kata lain, adanya penilaian guru dapat mengetahui kelebihan dan kekurangan sehingga berusaha untuk mencapai keberhasilan yang lebih baik bagi peserta didiknya.

h. Mengenal fungsi dan program bimbingan dan penyuluhan

Dipandang dari segi etimologis kata bimbingan merupakan terjemahan dari kata “*Guidence*” berasal dari kata kerja “to guide” yang mempunyai arti “menunjukkan, membimbing, menuntun, ataupun membantu”.<sup>41</sup>

Sedangkan Soetjipto dan Rafli Kosasi mengemukakan bahwa bimbingan merupakan: (a) suatu proses yang berkesinambungan; (b) suatu proses membantu individu; (c) bantuan yang diberikan itu dimaksudkan agar individu yang bersangkutan dapat mengarahkan dan mengembangkan dirinya secara optimal sesuai dengan potensinya; dan (d) kegiatan yang bertujuan utama memberikan

---

<sup>40</sup> Hallen A., *Bimbingan dan Konseling* (Jakarta: Ciputat Press, 2002) , h.3.

<sup>41</sup> Hallen A., *Bimbingan dan Konseling* (Jakarta: ciputat press, 2002), h.3.

bantuan agar individu dapat memahami keadaan dirinya dan mampu menyesuaikan dengan lingkungannya.<sup>42</sup>

Jadi bimbingan diartikan sebagai proses pemberian bantuan kepada individu supaya individu tersebut dapat memahami dirinya sendiri. Bertindak wajar, sesuai dengan tuntutan keadaan lingkungan sekolah, keluarga dan masyarakat.

Sedangkan pengertian penyuluhan adalah bantuan yang diberikan kepada individu dalam memecahkan masalah kehidupannya dengan wawancara, dengan cara-cara yang sesuai dengan keadaan individu yang dihadapi untuk mencapai kesejahteraan hidupnya.<sup>43</sup>

Dalam hal ini agar individu pada akhirnya dapat memecahkan masalahnya, dengan kemampuan sendiri. Di sini guru dituntut perannya, yaitu menyelenggarakan bimbingan terhadap anak-anak baik bersifat preventif, preservatif maupun yang bersifat korektif/kuratif.

i. Mengetahui dan menyelenggarakan administrasi sekolah

Secara operasional guru dituntut mampu bekerja sama secara terorganisasi dalam pengelolaan sekolah. Kegiatan itu tidak sekedar mengurus soal surat menyurat, tetapi menyangkut pula berbagai kegiatan, misalnya pendataan personal, penyusunan jadwal, presentasi peserta didik, pengisian rapor, dan lainnya.

Keberhasilan dalam kegiatan ini jelas akan memberi kepuasan kepada para peserta didik, maka interaksi belajar mengajar itu akan berjalan dengan baik.

---

<sup>42</sup> Soetjipto dan Rafli Kosasi, *Profesi Keguruan* ( Jakarta: Rineka Cipta, 2004), h.62.

<sup>43</sup> Soetjipto dan Rafli Kosasi, *Profesi Keguruan*, h.63.

j. Memahami prinsip-prinsip dan menafsirkan hasil penelitian

Di samping bertugas sebagai pendidik dan pembimbing anak didik dalam rangka pengabdian kepada masyarakat, nusa dan bangsa, guru juga memahami hal-hal yang berkaitan dengan penelitian. Hal ini dalam rangka menumbuhkan penalaran dan pengembangan Proses Belajar Mengajar. Tujuan kompetensi keguruan di bidang penelitian pendidikan ini merupakan tanggungan bagi guru untuk masa kini dan masa yang akan datang. Sesuai dengan hal-hal sebagaimana di atas, maka metodologi dan kegiatan penelitian merupakan faktor esensial bagi guru dan sudah selayaknya untuk dipahami, hal yang penting lagi ialah guru juga harus dapat membaca dan menafsirkan hasil-hasil penelitian pendidikan.

Jadi dalam konteks pendidikan agama Islam, guru lebih berperan sebagai pengajar, pendidik, pelatih dan pemberi suri tauladan serta bertanggung jawab dalam pembentukan sikap keberagaman menuju manusia yang bertaqwa kepada Allah swt.

## **B. Kreativitas Guru**

### **1. Pengertian Kreativitas Guru**

Menurut Baron yang dikutip oleh M. Ali, kreativitas adalah “kemampuan untuk menciptakan sesuatu yang baru. Sesuatu yang baru di sini bukan berarti harus sama sekali baru, tetapi dapat juga sebagai kombinasi dari unsur-unsur yang telah ada sebelumnya”.<sup>44</sup> Sedangkan menurut Guilford yang dikutip oleh Utami Munandar, “kreativitas melibatkan proses belajar secara divergen, yaitu kemampuan untuk memberikan berbagai alternatif jawaban berdasarkan informasi

---

<sup>44</sup>Muhammad Ali dan Muhammad Asrori, *Psikologi Remaja: Perkembangan Peserta Didik* (Jakarta: PT Bumi Aksara:2006), h.41.

yang diberikan”.<sup>45</sup>

Jadi kreativitas merupakan kemampuan untuk mengekspresikan dan mewujudkan potensi daya berpikir untuk menghasilkan sesuatu yang baru dan unik atau kemampuan untuk mengkombinasikan sesuatu yang sudah ada menjadi sesuatu yang lain agar lebih menarik. Kreativitas juga dapat diartikan sebagai kemampuan untuk menciptakan suatu produk baru, atau kemampuan untuk memberikan gagasan-gagasan baru dan memerapkannya dalam pemecahan masalah.

Menurut Moreno dalam Slameto yang penting dalam “kreativitas itu bukanlah penemuan sesuatu yang belum pernah diketahui orang sebelumnya, melainkan bahwa produk kreativitas itu merupakan sesuatu yang baru bagi diri sendiri dan tidak harus merupakan sesuatu yang baru bagi orang lain atau dunia pada umumnya”, misalnya seorang guru menciptakan metode mengajar dengan diskusi yang belum pernah ia pakai.<sup>46</sup>

Guru harus berpacu dalam pembelajaran dengan memberikan kemudahan belajar bagi seluruh peserta didik, agar dapat mengembangkan potensinya secara optimal. Pembelajaran merupakan suatu proses yang kompleks dan melibatkan berbagai aspek yang saling berkaitan. Oleh karena itu, “untuk menciptakan

---

<sup>45</sup>Utami Munandar, *Kretivitas dan Keberbakatan Strategi Mewujudkan Potensi Kreatif dan Bakat* (Jakarta: Gramedia Pustaka Utama, 2002), h. 24.

<sup>46</sup>Hasanudin, *Pengaruh Kreativitas pembelajaran guru*, dalam <http://hasanudin-bio.blogspot.com/2011/05/pengaruh-kreativitas-pembelajaran-guru.html>. diambil Tgl 25-08-2021 pkl 12.26 wita)

pembelajaran yang kreatif dan menyenangkan, diperlukan ketrampilan. Diantaranya adalah ketrampilan pembelajaran atau keterampilan mengajar”. Agar tercipta pembelajaran yang kreatif, profesional dan menyenangkan, diperlukan adanya ketrampilan yang harus dimiliki dan dikuasai oleh guru, berkaitan dengan ini Turney dalam bukunya E Mulyasa mengatakan bahwa:

Ada 8 ketrampilan mengajar yang sangat berperan dan menentukan kualitas pembelajaran, yaitu ketrampilan bertanya, memberi penguatan, mengadakan variasi, menjelaskan, membuka dan menutup pelajaran, membimbing diskusi kelompok kecil, mengelola kelas serta mengajar kelompok kecil dan perorangan.<sup>47</sup>

Mengadakan variasi yang dimaksud di atas yaitu variasi dalam kegiatan pembelajaran seperti pada penggunaan metode dan media pembelajaran. Dengan demikian, sebenarnya “kreativitas merupakan ketrampilan. Artinya, siapa saja yang berniat untuk menjadi kreatif dan ia mau melakukan latihan-latihan yang benar, maka ia akan menjadi kreatif”.<sup>48</sup>

Sebagai seorang guru, seharusnya menyadari apa yang sebaiknya dilakukan untuk dapat menciptakan kondisi belajar mengajar yang dapat mengantarkan anak didik ke tujuan. Di sini tentu saja tugas guru “berusaha menciptakan suasana belajar yang menggairahkan dan menyenangkan bagi semua peserta didik”.<sup>49</sup>

Kreativitas merupakan hal yang sangat penting dalam pembelajaran, dan guru dituntut untuk mendemonstrasikan dan menunjukkan proses kreativitas

---

<sup>47</sup>E Mulyasa, *Menjadi Guru Profesional* (Bandung : PT Remaja Rosdakarya, 2007), h. 69.

<sup>48</sup>Ngainun Naim, *Menjadi Guru Inspiratif* (Yogyakarta: Pustaka Pelajar, 2011), h. 245.

<sup>49</sup>Syaiful Bahri Jamarah dan Aswan Zain, *Strategi Belajar Mengajar* ( Jakarta: PT. Rineka Cipta, 1997), h.43.

tersebut. Kreativitas ditandai oleh adanya “kegiatan menciptakan sesuatu yang sebelumnya tidak ada dan tidak dilakukan oleh seseorang atau adanya kecenderungan untuk menciptakan sesuatu”. Jadi, Dalam proses pembelajaran, seorang guru harus kreatif agar dapat selalu menciptakan suasana belajar yang menyenangkan supaya peserta didik tidak merasa bosan dan mengalami kesulitan belajar. Dengan demikian pengelolaan proses belajar mengajar yang baik didukung oleh kreativitas guru akan dapat mencapai tujuan yang diinginkan.

## **2. Ciri-ciri Kreativitas Guru**

Untuk mengembangkan potensi-potensi yang ada pada diri anak, dibutuhkan guru yang kreatif dan guru yang kreatif itu mempunyai ciri-ciri sebagai berikut:

### **a. Kreatif dan menyukai tantangan**

Guru yang dapat mengembangkan potensi pada diri anak adalah merupakan individu yang kreatif. Tanpa sifat ini guru sulit dapat memahami keunikan karya dan kreativitas peserta didik. Guru harus menyukai tantangan dan hal yang baru sehingga guru tidak akan terpaku pada rutinitas ataupun mengandalkan program yang ada. Namun ia senantiasa mengembangkan, memperbarui dan memperkaya aktivitas pembelajarannya.<sup>50</sup>

### **b. Menghargai karya peserta didik**

Karakteristik guru dalam mengembangkan kreatifitas sangat menghargai karya anakapapun bentuknya. Tanpa adanya sifat ini anak akan sulit untuk mengekspresikan dirinya secara bebas dan mandiri dalam menyelesaikan tugas-

---

<sup>50</sup> E Mulyasa, *Menjadi Guru Profesional*, h. 51.



tugasnya.

c. Motivator

Guru sebagai motivator yaitu seorang guru harus memberikan dorongan dan semangat agar peserta didik mau dan giat belajar. “Dalam upaya memberikan motivasi kepada anak didik guru harus mampu menciptakan kondisi sedemikian rupa sehingga anak mau melakukan apa yang dapat dilakukannya”.<sup>51</sup> Jadi sebagai motivator, guru harus mengerti dan memahami kondisi peserta didik agar mereka merasa senang dan nyaman pada saat proses pembelajaran sedang berlangsung.

d. Evaluator

Dalam hal ini guru harus menilai segi-segi yang harusnya dinilai, yaitu kemampuan intelektual, sikap dan tingkah laku peserta didik, karena dengan penilaian yang dilakukan guru dapat mengetahui sejauh mana kreativitas pembelajaran yang dilakukan. Dalam kelas yang menunjang kreativitas, guru menilai pengetahuan dan kemajuan siswa melalui interaksi yang terus menerus dengan siswa. Pekerjaan siswa dikembalikan dengan banyak cacatan dari guru, terutama menampilkan segi-segi yang baik dan yang kurang baik dari pekerjaan peserta didik. “Guru dapat mengikutsertakan peserta didik untuk menilai pekerjaan mereka sendiri. Agar peserta didik tidak kecewa jika pekerjaannya kurang baik, guru hendaknya memperhatikan bagian atau soal mana yang dibuat cukup baik dan memberi penghargaan, misalnya dengan memberi tanda

---

<sup>51</sup> Zakiah Daradjat, *Metodik Khusus Pengajaran Agama Islam* (Jakarta: PT Bumi Aksara, 2001), 140.

bintang”.<sup>52</sup>

Ciri-ciri kretivitas guru di atas perlu dikembangkan, mengingat betapa besarnya tanggung jawab guru dalam proses pembelajaran. Guru dituntut untuk mendemonstrasikan dan menunjukkan proses kreativitas. Selanjutnya, guru senantiasa berusaha untuk menemukan cara yang lebih baik dalam melayani peserta didik sehingga peserta didik akan menilainya bahwa guru memang kreatif dan tidak melakukan sesuatu secara rutin saja. Kreativitas yang telah dikerjakan oleh guru sekarang dari yang telah dikerjakan sebelumnya dan apa yang dikerjakan di masa mendatang lebih baik dari sekarang.

### **C. Motivasi Belajar**

#### **1. Pengertian Motivasi**

Motivasi menurut Sumardi Suryabrata yang dikutip oleh Djaali adalah “keadaan yang terdapat dalam diri seseorang yang mendorongnya untuk melakukan aktivitas tertentu guna pencapaian suatu tujuan”.<sup>53</sup> Motivasi merupakan keinginan yang terdapat pada seseorang individu yang merangsangnya untuk melakukan tindakan-tindakan atau sesuatu yang menjadi dasar atau alasan seseorang berperilaku.<sup>54</sup>

Menurut M Usman Najati dalam bukunya Abdul Rahman “motivasi adalah kekuatan penggerak yang membangkitkan aktivitas pada makhluk hidup, dan

---

<sup>52</sup> Munandar, Utami, *Kretivitas dan Keberbakatan Strategi Mewujudkan Potensi Kreatif dan Bakat*, h. 162.

<sup>53</sup> Djaali, *Psikologi Pendidikan* (Jakarta: PT Bumi Aksara, 2011), h. 101.

<sup>54</sup> Husaini Usman, *Manajemen Teori, Praktik dan Riset Pendidikan* (Jakarta: PT Bumi Aksara, 2006), h. 223.

menimbulkan tingkah laku serta mengarahkannya menuju tujuan tertentu.”<sup>55</sup> Jadi Motivasi adalah segala sesuatu yang menjadi pendorong tingkah laku atau aktivitas manusia yang menuntut atau mendorongnya untuk melakukan sesuatu karena adanya tujuan.

Motivasi ini mengandung tiga elemen penting yaitu:

- a. Bahwa motivasi itu mengawali terjadinya perubahan energi pada diri setiap individu manusia.
- b. Motivasi ditandai dengan munculnya rasa/ “feeling”, afeksi seseorang. Dalam hal ini motivasi relevan dengan persoalan- persoalan kejiwaan, afeksi dan emosi yang dapat menentukan tingkah laku manusia.
- c. Motivasi akan dirangsang karena adanya tujuan. Jadi motivasi dalam hal ini sebenarnya merupakan respons dari suatu aksi, yakni tujuan.<sup>56</sup>

Dengan demikian, dari ketiga elemen di atas dapat disimpulkan bahwa motivasi itu merupakan sesuatu yang kompleks, artinya motivasi akan menyebabkan terjadinya suatu perubahan tingkah laku yang ada pada seseorang, sehingga akan memengaruhi persoalan perasaan, kejiwaan dan emosi yang nantinya menjadi pendorong untuk bertindak atau melakukan sesuatu karena adanya tujuan.

---

<sup>55</sup>Abdul Rahman Saleh dan Muhib Abdul Wahab, *Psikologi Suatu Pengantar Dalam Perspektif Islam* (Jakarta: Prenada Media, 2005), h. 132.

<sup>56</sup>Sardiman AM, *Interaksi dan Motivasi Belajar Mengajar* (Jakarta: PT. Raja Grafindo Persada, 2007), h. 74.

## 2. Fungsi Motivasi

Dalam kegiatan pembelajaran, keberadaan motivasi sangatlah menentukan proses belajar peserta didik, makin tepat motivasi yang diberikan oleh guru, maka makin berhasil pula pelajaran itu. Sehubungan dengan hal tersebut maka motivasi mempunyai fungsi yang sangat penting. Berikut pendapat para ahli tentang fungsi motivasi:

a. Menurut S. Nasution, motivasi mempunyai tiga fungsi yaitu:

- 1) Mendorong manusia untuk berbuat, jadi sebagai penggerak atau motor yang melepaskan energi.
- 2) Menentukan arah perbuatan yakni ke arah tujuan yang hendak dicapai.
- 3) Menyeleksi perbuatan, yakni menentukan perbuatan-perbuatan apa yang harus dijalankan yang serasi guna mencapai tujuan itu dengan menyampingkan perbuatan-perbuatan yang tidak bermanfaat dengan tujuan itu.<sup>57</sup>

b. Sama halnya menurut Nasution, menurut Sardiman motivasi juga mempunyai tiga fungsi yaitu:

- 1) Mendorong manusia untuk berbuat, jadi sebagai penggerak atau motor yang melepaskan energi. Motivasi dalam hal ini merupakan motor penggerak dari setiap kegiatan yang akan dikerjakan.
- 2) Menentukan arah perbuatan, yakni ke arah tujuan yang hendak dicapai. Dengan demikian motivasi dapat memberikan arah dan kegiatan yang harus dikerjakan sesuai dengan rumusan tujuan.

---

<sup>57</sup>S Nasution, *Didaktik Asas-Asas Mengajar* ( Jakarta: PT Bumi Aksara, 2010), 76.

- 3) Menyeleksi perbuatan, yakni menentukan perbuatan-perbuatan apa yang harus dikerjakan yang serasi guna mencapai tujuan dengan menyisihkan perbuatan-perbuatan yang tidak bermanfaat bagi tujuan tersebut.<sup>58</sup>

Dari pendapat tersebut, memang motivasi perlu dan penting untuk dikembangkan kepada setiap peserta didik, dengan adanya motivasi yang tinggi dari peserta didik untuk mempelajari sesuatu, maka akan turut memengaruhi keberhasilan dalam belajar yang nantinya akan berdampak pada hasil belajar peserta didik ke arah yang lebih baik.

Secara umum dapat dikatakan bahwa tujuan motivasi adalah “untuk menggerakkan atau menggugah seseorang agar timbul keinginan dan kemauanya untuk melakukan sesuatu sehingga dapat memperoleh hasil atau mencapai tujuan tertentu”.<sup>59</sup> Oleh karena itu, seorang guru harus bisa memotivasi para peserta didiknya agar timbul keinginan dan kemauan untuk meningkatkan prestasi belajarnya sehingga tercapai tujuan sesuai dengan yang diharapkan guru.

Adanya motivasi yang baik dalam belajar akan menunjukkan hasil yang baik pula, dalam artian dengan adanya usaha yang tekun dan didasari dengan adanya motivasi maka seseorang yang belajar itu akan dapat membuahkan prestasi yang baik.

#### **D. Kerangka Pikir**

Kerangka berpikir merupakan model konseptual tentang bagaimana teori berhubungan dengan berbagai faktor yang telah diidentifikasi sebagai masalah

---

<sup>58</sup>Sardiman, *Interaksi dan Motivasi Belajar Mengajar* (Jakarta: PT. Raja Grafindo Persada, 2007), h.85.

<sup>59</sup>Djaali, *Psikologi Pendidikan*, h.73.

penting.<sup>60</sup>

### **1. Hubungan Kompetensi Profesional dengan Motivasi Belajar**

Guru adalah pendidik yang menjadi tokoh, panutan, dan identifikasi bagi peserta didik, dan lingkungannya. Guru yang profesional harus mampu menguasai materi bahan ajar dengan baik dan bisa memilih metode mengajar yang baik yang selalu menyesuaikan dengan materi pelajaran maupun kondisi peserta didik yang ada. Metode yang digunakan guru dalam mengajar akan berpengaruh terhadap lancarnya proses belajar mengajar, dan menentukan tercapainya tujuan dengan baik.<sup>61</sup> Dalam pembelajaran keberadaan guru yang profesional itu penting, artinya bahwa dalam mengajar guru mempunyai kemampuan atau keahlian guna bisa terwujudnya pembelajaran sesuai dengan tujuannya. Guru yang profesional dapat menumbuhkan motivasi peserta didik dan akan merangsang peserta didik tersebut untuk selalu giat belajar. Adanya motivasi pada diri siswa akan menambah kegembiraannya pada pelajaran yang ditekuni, dan dengan motivasi tersebut peserta didik akan mendapatkan pengalaman yang jauh lebih menyenangkan.<sup>62</sup>

Berdasarkan hasil penelitian sebelumnya yang ditulis oleh Rizkiana Nurutami dengan judul Kompetensi Profesional Guru Sebagai Determinan Terhadap Minat Belajar Siswa, dapat ditarik kesimpulan bahwa kompetensi profesional guru merupakan faktor determinan terhadap minat belajar siswa penelitian tersebut menggunakan teknik analisis regresi sederhana. Maka dapat

---

<sup>60</sup> Sugiyono, *Metode Penelitian Kuantitatif, Kualitatif, dan R&D* (Bandung: Alfabeta, 2016), 60.

<sup>61</sup> Mulyasa, *Menjadi Guru Profesional Menciptakan Pembelajaran Kreatif dan Menyenangkan* (Bandung: PT Remaja Rosdakarya, 2009), h. 37.

<sup>62</sup> Oemar Hamalik, *Pendidikan Guru Berdasarkan Kedekatan Kompetensi* (Jakarta: Bumi Aksara, 2006), h. 32.

disimpulkan bahwa terdapat hubungan positif antara kompetensi profesional dengan motivasi belajar peserta didik.

## **2. Hubungan Kreativitas Guru terhadap Motivasi Belajar**

Dalam proses pembelajaran keberadaan kreativitas itu penting, artinya bahwa dalam mengajar guru perlu mempunyai ketrampilan dalam mengelola bahan pelajaran yang disampaikan dengan cara membuat variasi atau kombinasi baru agar tidak terjadi kebosanan. Para guru atau pendidik mengetahui bahwa penggunaan variasi yang diberikan dapat menumbuhkan motivasi peserta didik dan akan merangsang peserta didik tersebut untuk selalu giat belajar. Adanya motivasi pada diri peserta didik akan menambah kegembiraannya pada pelajaran yang ditekuni, dan dengan motivasi tersebut siswa akan mendapatkan pengalaman yang jauh lebih menyenangkan. Kegembiraan peserta didik pada guru mata pelajaran akan membawanya untuk berusaha semaksimal mungkin mencapai prestasi mereka ke arah yang lebih tinggi.

Berdasarkan hasil penelitian sebelumnya yang ditulis oleh Rike Delta Utari yang berjudul Pengaruh kreativitas guru terhadap motivasi belajar siswa pada pembelajaran tematik di MI Plus Ja-alhaq Kota Bengkulu dapat ditarik kesimpulan bahwa kreativitas guru berpengaruh terhadap motivasi belajar siswa dengan persamaan regresinya adalah  $Y = 4.4 + 0,546X$  jika dibandingkan antara variable kreativitas guru terhadap motivasi belajar siswa signifikan.

Berdasarkan kajian teori yang telah dipaparkan, dapat disimpulkan terdapat pengaruh antara kompetensi profesional (X1) dan kreativitas guru (X2) terhadap motivasi belajar peserta didik (Y), maka disusunlah kerangka pemikiran

sebagai pedoman dalam melakukan penelitian.

Di bawah ini Bagan dari kerangka pemikiran penelitian :

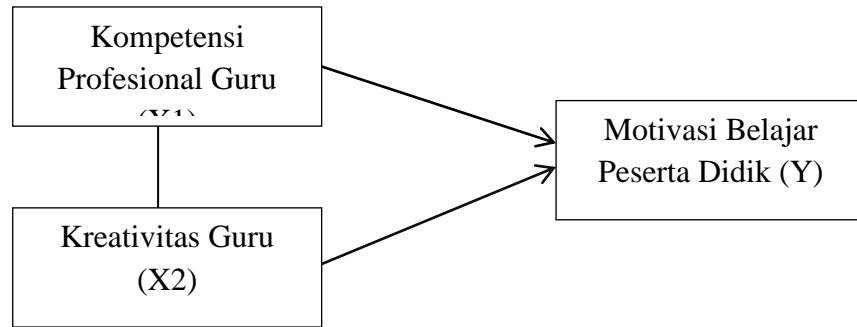



## BAB III

### METODOLOGI PENELITIAN

#### ***A. Jenis dan Lokasi Penelitian***

##### **1. Jenis Penelitian**

Jenis penelitian ini adalah *ex-post facto*. Definisi *ex-post facto* adalah sesudah fakta, yaitu penelitian yang dilakukan setelah suatu kejadian itu terjadi. Penelitian *Expost Facto* bertujuan menemukan penyebab yang memungkinkan perubahan perilaku, gejala, atau fenomena yang disebabkan oleh suatu peristiwa, perilaku, atau hal-hal yang menyebabkan perubahan pada variabel bebas secara keseluruhan sudah terjadi.<sup>63</sup>

Berdasarkan uraian diatas, penelitian *expost facto* merupakan penelitian untuk menjelaskan atau menemukan bagaimana variabel-variabel dalam penelitian saling berhubungan atau berpengaruh, tetapi juga mengapa gejala-gejala atau perilaku itu terjadi. Jenis penelitian ini digunakan sebab pada penelitian ini peneliti tidak memberikan perlakuan terhadap variabel yang diteliti. Karena itu, peneliti ini memerlukan waktu yang singkat.

##### **2. Lokasi Penelitian**

Lokasi Penelitian ini dilaksanakan di SMP Negeri 1 Benteng Selayar tepatnya di Jl Kihajar Dewantara No. 12 Benteng. Sekolah ini dipilih dengan pertimbangan bahwa sekolah ini merupakan salah satu sekolah terfavorit yang ada di selayar dengan jumlah peserta didik SMP terbanyak. Selain itu peneliti juga merupakan alumni peserta didik di SMP Negeri 1 Benteng Selayar.

---

<sup>63</sup>Sukardi, *Metodologi Penelitian pendidikan*. (Cet. I; Jakarta Bumi Aksara, 2003), h. 16.

**a. Visi**

“Unggul dalam prestasi, beriman, berpijak pada budaya bangsa dan bernuansa religius”.

**b. Misi**

1. Mengembangkan potensi siswa secara optimal.
2. Mengembangkan kreativitas siswa.
3. Menumbuhkan semangat berprestasi mengarah kepada keunggulan.
4. Menerapkan pendidikan modern, tanpa mengabaikan budaya luhur bangsa.
5. Mengembangkan ilmu pengetahuan, teknologi berdasarkan iman dan takwa

**B. Pendekatan Penelitian**

Penelitian ini merupakan penelitian *expost facto* yang menggunakan pendekatan kuantitatif, yaitu penelitian yang akan bekerja dengan angka sebagai perwujudan gejala yang diamati dan dalam menganalisa data menggunakan teknik analisa data statistik. Pendekatan kuantitatif adalah semua informasi atau data yang diwujudkan dalam bentuk kuantitatif atau angka dan analisisnya berdasarkan angka tersebut dengan menggunakan analisis statistik. Pendekatan merupakan proses perbuatan, cara mendekati, usaha dalam rangka aktivitas penelitian untuk mengadakan hubungan dengan orang yang diteliti. Pendekatan penelitian adalah upaya yang dilakukan dalam untuk melakukan aktivitas penelitian agar memahami gejala yang terjadi.<sup>64</sup>

---

<sup>64</sup>Sugiyono, *Metode Penelitian Pendidikan: Pendekatan Kuantitatif, Kualitatif, dan R&D* (Cet. XXVII; Bandung: Alfabeta, 2018), h. 13.

### ***C. Populasi dan Sampel Penelitian***

#### **1. Populasi Penelitian**

Batasan mengenai populasi menurut Suharsimi Arikunto, adalah keseluruhan subjek penelitian.<sup>65</sup> Selanjutnya menurut Sugiyono, populasi adalah wilayah generalisasi yang terdiri atas objek/subjek yang mempunyai kualitas dan karakteristik tertentu yang ditetapkan oleh peneliti untuk dipelajari dan kemudian ditarik kesimpulannya.<sup>66</sup> Dari keterangan diatas dapat dipahami bahwa yang dimaksud dengan populasi adalah seluruh anggota objek yang akan diteliti dalam suatu kegiatan penelitian. Dengan demikian yang menjadi populasi dalam penelitian ini adalah siswa yang SMP Negeri 1 Benteng sebanyak 785 peserta didik yang terdiri dari 292 peserta didik kelas VII, 248 peserta didik kelas VIII, dan 245 peserta didik kelas IX.

**Tabel 3.1 : Tabel Populasi Peserta Didik di SMPN 1 Benteng Selayar**

No	Kelas	Peserta Didik
1.	VII	292
2.	VIII	248
3.	IX	245
	<b>JUMLAH</b>	<b>785</b>

Sumber data : Ruang Tata Usaha SMP Ngeri 1 Benteng Selayar

<sup>65</sup>Suharsimi Arikunto, *Prosedur Penelitian "Suatu Pendekatan Produk"* (Cet. XII; Jakarta: PT. Rineka Cipta, 2002), h. 108.

<sup>66</sup>Sugiyono, *Metode Penelitian Pendidikan "Pendekatan Kuantitatif, Kualitatif, dan RAO"* (Cet. V; Bandung: CV. Alfabeta, 2008), h. 117.

## 2. Sampel Penelitian

Sampel adalah bagian dari jumlah dan karakteristik yang dimiliki oleh populasi.<sup>67</sup> Dalam menentukan sampel terdapat beberapa teknik pengambilan sampel. Teknik yang digunakan untuk menentukan sampel dalam penelitian ini adalah teknik *Proportionate Stratified Random Sampling*.

Teknik *Proportionate Stratified Random Sampling* merupakan teknik sampling yang digunakan bila populasi mempunyai anggota atau unsur yang tidak homogen dan berstrata secara proporsional.<sup>68</sup> Untuk mengatur besaran sampel yang diteliti, peneliti menggunakan rumus Slovin dimana rumus ini mampu mengukur besaran sampel yang akan diteliti sebagai berikut :

$$n = \frac{N}{N(e)^2 + 1}$$

Keterangan:

n = Jumlah Sampel

N = Jumlah Populasi

e = Nilai kritis (batas kesalahan) yang diinginkan

Dalam rumus Slovin ada ketentuan sebagai berikut:

Nilai e = 0,1 (10%) untuk populasi dalam jumlah besar

Nilai e = 0,2 (20%) untuk populasi dalam jumlah kecil

<sup>67</sup>Sugiyono, *Metode Penelitian Pendidikan: Pendekatan Kuantitatif, Kualitatif, dan R&D*, h. 178.

<sup>68</sup>Sugiyono, *Metode Penelitian Pendidikan: Pendekatan Kuantitatif, Kualitatif, dan R&D*, h, 179

Jadi rentang sampel yang dapat diambil dari teknik Solvin adalah antara 10-20 % dari populasi penelitian. Jumlah populasi dalam penelitian ini adalah sebanyak 785 siswa, sehingga presentase kelonggaran yang digunakan adalah 10% dan hasil perhitungan dapat dibulatkan untuk mencapai kesesuaian. Maka untuk mengetahui sampel penelitian, dengan perhitungan sebagai berikut:

$$n = \frac{785}{785 \cdot (0,1)^2 + 1}$$

$$n = \frac{785}{785 \cdot 0,01 + 1}$$

$$n = \frac{785}{7,85 + 1}$$

$$n = \frac{785}{8,85}$$

$$n = 88,7 = 89 \text{ Siswa.}$$

Perhitungan untuk menentukan besarnya sampel pada setiap tingkatan siswa dilakukan dengan menggunakan rumus :

$$nh = \frac{Nh}{N} n$$

Keterangan:

nh = Jumlah Sampel Terpilih

Nh = Jumlah Populasi Strata

N = Jumlah Total Populasi

n = Jumlah Sampel (Rumus Slovin)

**Tabel 3.2 : Tabel Sampel Peserta Didik di SMPN 1 Benteng Selayar**

No	Kelas	Peserta Didik
1.	VII	33
2.	VIII	28

3.	IX	28
	JUMLAH	89

Sumber data : Ruang Tata Usaha SMP Ngeri 1 Benteng Selayar

Pada penelitian ini, sampel yang diambil adalah tingkatan siswa kelas 7, 8, 9 yang berjumlah 89 Responden.

#### **D. Metode Pengumpulan Data**

Metode pengumpulan data adalah proses inti yang dilakukan peneliti dalam suatu penelitian untuk memperoleh informasi yang diperlukan.<sup>69</sup>

Metode pengumpulan data yang digunakan yaitu angket/kuesioner dan dokumentasi. Metode pengumpulan data tersebut dijelaskan sebagai berikut:

##### **1. Angket (Kuesioner)**

Angket (kuesioner) merupakan teknik pengumpulan data yang dilakukan dengan cara memberi seperangkat pertanyaan atau pernyataan tertulis kepada responden untuk dijawab atau ditanggapi.<sup>70</sup> Angket yang digunakan dalam penelitian ini adalah angket yang berisi daftar pernyataan yang disusun berdasarkan variabel yaitu Kompetensi profesional dan Kreativitas Guru Pendidikan Agama Islam, dan Motivasi Belajar. Angket tersebut kemudian disebarakan kepada peserta pendidik yang menjadi responden dalam penelitian ini.

##### **2. Dokumentasi**

---

<sup>69</sup>Sugiyono, *Metode Penelitian Pendidikan: Pendekatan Kuantitatif, Kualitatif, dan R&D*, h. 308.

<sup>70</sup>Sugiyono, *Metode Penelitian Pendidikan: Pendekatan Kuantitatif, Kualitatif, dan R&D*, h. 199.

Dokumentasi sebagai metode pengumpulan data dilakukan dengan cara menghimpun dan menganalisis dokumen-dokumen, baik dokumen tertulis, maupun elektronik mengenai kompetensi profesional, kreativitas Guru PAI BP dan motivasi belajar siswa di SMPN 1 Benteng Selayar. Dokumen yang dimaksud nilai belajar Pendidikan Agama Islam dan tentang profil SMPN 1 Benteng Selayar serta pengambilan foto proses terjadinya penelitian di lapangan.

### ***E. Instrumen Penelitian***

Instrumen penelitian adalah alat atau media yang digunakan untuk membantu mengukur berbagai variabel yang akan diteliti.<sup>71</sup> Instrumen ini digunakan dalam memperoleh informasi tentang hal yang diteliti, yang disesuaikan dengan teknik pengumpulan data yang diperlukan.

Penyusunan instrumen merupakan pekerjaan penting dalam langkah penelitian. Instrumen harus relevan dengan masalah dan aspek yang akan diteliti agar memperoleh data yang akurat. Instrumen yang digunakan dalam penelitian ini, yaitu sebagai berikut:

#### **1. Angket (kuesioner)**

Angket merupakan suatu daftar pertanyaan tentang variabel penelitian yang diberikan kepada responden, baik secara individual atau kelompok, untuk mendapatkan informasi tertentu. Dalam penelitian kuantitatif, angket dijadikan sebagai instrumen kunci (*key instrument*) dalam pengumpulan data di lapangan

---

<sup>71</sup>Ibnu Hajar, *Dasar-dasar Metodologi Penelitian Kuantitatif dalam Pendidikan* (Cet. I; Jakarta: Raja Grafindo Persada, 1999), h. 181.

yang terkait dengan kompetensi profesional, kreativitas guru dan motivasi belajar siswa di SMPN 1 Benteng Selayar.

## 2. Format Dokumentasi

Dokumen merupakan segala sesuatu yang diperoleh dari hasil pengumpulan serta analisis peneliti, baik itu berbentuk barang, gambar maupun tulisan sebagai pendukung serta dapat memberikan keterangan penting dalam penelitian ini. Dokumen digunakan dalam penelitian ini untuk mengumpulkan data-data berupa dokumen, seperti profil sekolah, data tenaga pendidik dan kependidikan, jumlah peserta didik kompetensi profesional, kreativitas guru dan motivasi belajar siswa di SMPN 1 Benteng Selayar.

## F. Validitas dan Reliabilitas Instrumen

### 1. Validitas Instrumen

Validitas menunjukkan instrumen atau alat ukur yang digunakan untuk mengukur apa yang seharusnya diukur. Validitas dilakukan dengan dua acara yaitu validitas internal/rasional dan validitas eksternal/empiris.<sup>72</sup> Selanjutnya validasi eksternal/empiris yaitu uji validitas yang dibandingkan dengan data yang ada di lapangan.<sup>73</sup> Setelah pengujian konstruk dari ahli selesai, diteruskan dengan uji coba instrumen. Instrumen yang disetujui para ahli tersebut dicobakan pada sampel dari populasi yang diambil.

Rumus yang digunakan untuk menguji validitas instrumen adalah sebagai berikut:<sup>74</sup>

---

<sup>72</sup>Sugiyono, *Metode Penelitian Pendidikan: Pendekatan Kuantitatif, Kualitatif, dan R&D*, h. 175-176.

<sup>73</sup>Sugiyono, *Metode Penelitian Pendidikan: Pendekatan Kuantitatif, Kualitatif, dan R&D*, h. 183.

<sup>74</sup>Juliansyah Noor, *Metodologi Penelitian: Skripsi, Tesis, Disertasi, & Karya Ilmiah*, (Cet. V; Jakarta: Prenadamedia Group, 2015), h. 169.



$$r_{xy} = \frac{N \sum XY - (\sum X)(\sum Y)}{\sqrt{[N \sum X^2 - (\sum X)^2][N \sum Y^2 - (\sum Y)^2]}}$$

Keterangan:

$r_{xy}$  = Angka indeks korelasi “r” *product moment*.

N = Jumlah responden uji coba.

$\sum X$  = Jumlah skor tiap-tiap item.

$\sum Y$  = Jumlah skor total.

$\sum XY$  = Jumlah hasil perkalian antara skor X dan skor Y.

$\sum X^2$  = Jumlah kuadrat skor X.

$\sum Y^2$  = Jumlah kuadrat skor Y.

Syarat minimal agar memenuhi syarat validitas instrumen yang diuji coba adalah jika  $r_{xy} \geq 0,30$ .<sup>75</sup> Dengan demikian, jika korelasi antara skor item dengan skor total sama besar atau lebih besar dari 0,30, item dalam instrumen dinyatakan valid.

## 2. Reliabilitas Instrumen

Reliabilitas digunakan untuk mengukur tingkat konsistensi hasil pengukuran. Hal tersebut berarti data yang diperoleh reliabel apabila hasil ukur yang diperoleh senantiasa sama walaupun dilakukan beberapa kali, dengan menggunakan alat ukur yang sama.<sup>76</sup>

Pengujian reliabilitas instrumen dalam penelitian ini dilakukan dengan menggunakan teknik *Alpha Cronbach*<sup>77</sup> dengan rumus berikut:

<sup>75</sup>Sugiyono, *Metode Penelitian Pendidikan: Pendekatan Kuantitatif, Kualitatif, dan R&D*, h. 133.

<sup>76</sup>Syofian Siregar, *Statistik Paramater untuk Penelitian Kuantitatif: Dilengkapi dengan Perhitungan Manual dan Aplikasi SPP Versi 17* (Cet. IV; Jakarta: Bumi Aksara, 2017), h. 87.

<sup>77</sup>Syofian Siregar, *Statistik Paramater untuk Penelitian Kuantitatif: Dilengkapi dengan Perhitungan Manual dan Aplikasi SPP Versi 17*.

$$r_i = \left( \frac{k}{k-1} \right) \left\{ 1 - \frac{\sum s_i^2}{s_t^2} \right\}$$

Keterangan:

$k$  = Mean Kuadrat antara subjek.

$\sum s_i^2$  = Mean Kuadrat Kesalahan.

$s_t^2$  = Varians total.<sup>78</sup>

Penentuan reliabilitas instrumen apabila nilai  $r > 0,60$ .<sup>79</sup> Dengan demikian, reliabel atau tidaknya instrumen dapat diketahui dengan membandingkan  $r_i$  dengan  $r_{\text{tabel}}$  atau apabila  $r_i < 0,60$ . Pengujian reliabilitas instrumen dilakukan dengan menggunakan rumus Alpha Cronbach melalui bantuan program SPSS versi 24.

## G. Teknik Pengolahan dan Analisis Data

### 1. Teknik Analisis Deskriptif

Statistik deskriptif bertujuan untuk menguji hipotesis dari penelitian yang bersifat penjelasan.<sup>80</sup> Digunakan dalam penelitian ini untuk menganalisis data dengan cara mendeskripsikan atau menggambarkan data yang telah terkumpul melalui penyajian data dalam tabel distribusi frekuensi, grafik (dalam hal ini histogram frekuensi), dan perhitungan penyebaran data melalui perhitungan rata-rata atau *mean score*. Teknik deskriptif ini digunakan untuk menganalisis data

<sup>78</sup>Sugiyono, *Statistika untuk Penelitian*, h. 35.

<sup>79</sup>Julianyah Noor, *Metodologi Penelitian: Skripsi, Tesis, Disertasi, & Karya Ilmiah*, h. 165.

<sup>80</sup>Syofian Siregar, *Statistik Paramater untuk Penelitian Kuantitatif: Dilengkapi dengan Perhitungan Manual dan Aplikasi SPP Versi 17*, h. 142.

terkait rumusan masalah pertama sampai ketiga. Penggunaan statistik deskriptif dilakukan dengan beberapa teknik, yaitu:

a. Teknik *Scoring*

Teknik *scoring* adalah pemberian skor terhadap pernyataan yang terdapat pada instrumen angket. Dalam hal ini, penulis menggunakan skala Likert, seperti terlihat pada tabel berikut:

Tabel 3.2 Skala Likert<sup>81</sup>

No.	Skala Likert	Skor	
		Pernyataan Positif	Pernyataan Negatif
1	Sangat Sesuai	4	1
2	Sesuai	3	2
3	Tidak Sesuai	2	3
4	Sangat Tidak Sesuai	1	4

b. Tabel Distribusi Frekuensi

Distribusi frekuensi dari data penelitian yang dihasilkan dapat dilakukan dengan beberapa langkah, yaitu:

- 1) Mencari nilai *range* dengan rumus:

$$R = H - L + 1$$

Keterangan:

$R$  = *Range* yang dicari

$H$  = *Highest score* (skor tertinggi)

$L$  = *Lowest score* (nilai terendah)

1 = Bilangan konstan.<sup>82</sup>

<sup>81</sup>S. Eko Putro Widoyoko, *Teknik Penyusunan Instrumen Penelitian* (Cet. I; Yogyakarta: Pustaka Pelajar, 2012), h. 109.

<sup>82</sup>Anas Sudijono, *Pengantar Statistik Pendidikan* (Cet. XXIV; Jakarta: Rajawali Pers, 2012), h. 52.

2) Penentuan jumlah kelas dengan menggunakan rumus Sturges:

$$K = 1 + 3,3 \log N$$

Keterangan:

$K$  = Jumlah kelas yang dicari

$N$  = *Number of cases* (jumlah frekuensi/banyaknya individu).

3) Penentuan interval/panjang kelas dengan rumus:

$$P = \frac{R}{K}$$

Keterangan:

$P$  = Interval kelas yang dicari

$R$  = *Range*

$K$  = Jumlah kelas.

4) Mencari Persentase dengan rumus:

$$P = \frac{f}{N} \times 100\%$$

Keterangan :

$P$  = Angka persentase.

$f$  = Frekuensi yang sedang dicari persentasenya.

$N$  = *Number of cases* (jumlah frekuensi/banyaknya individu).<sup>83</sup>

c. Menghitung rata-rata (mean) dengan menggunakan rumus:

$$X = \frac{\sum f_i(x_i)}{\sum f_i}$$

Keterangan:

$X$  : Rata - rata Variabel

$f_i$  : Frekuensi untuk variabel

$x_i$  : Tanda kelas interval variabel.

---

<sup>83</sup>Anas Sudijono, *Pengantar Statistik Pendidikan*, h. 43.

d. Menghitung simpangan baku (standar deviasi) dengan menggunakan rumus:

$$S_d = \frac{\sqrt{\sum f_i(x_i - X)^2}}{n-1}$$

Keterangan:

$S_d$  = Standar deviasi

$F_i$  = Frekuensi untuk variabel

$x_i$  = Tanda kelas interval variabel

$X$  = Rata-rata.

$n$  = Jumlah populasi.<sup>84</sup>

e. Membuat tabel kategori skor

Interpretasi data digunakan tabel kategori dengan terlebih dahulu menentukan kriteria (tolok ukur) yang akan dijadikan pedoman dengan cara: Skor maksimal (ideal) dikurang skor minimum yang diperoleh dibagi dengan jumlah kategori untuk memperoleh interval nilai.<sup>85</sup> Tolok ukur yang telah dibuat akan menjadi penentu Kompetensi profesional, Kreativitas Guru PAI BP, Motivasi belajar Siswa SMP Negeri 1 Benteng Selayar.

## 2. Analisis Statistik Inferensial

Statistik inferensial adalah teknik statistik yang digunakan untuk menganalisis data sampel dan hasilnya akan digeneralisasikan bagi populasi.<sup>86</sup> Analisis statistik inferensial harus memenuhi syarat uji prasyarat, seperti uji normalitas, uji homogenitas dan uji linearitas. Berikut penjelasan mengenai uji statistik inferensial tersebut:

---

<sup>84</sup>Muhammad Arif Tiro, *Dasar-dasar Statistika* (Cet. I; Makassar: Andhira Publisher, 2008), h. 5.

<sup>85</sup>Suharsimi Arikunto, *Manajemen Penelitian* (Cet. XI; Jakarta: Rineka Cipta, 2010), h. 355.

<sup>86</sup>Sugiyono, *Metode Penelitian Pendidikan: Pendekatan Kuantitatif, Kualitatif, dan R&D*, h. 209.

### a. Uji Normalitas Data

Uji normalitas data dimaksudkan agar data-data yang digunakan berdistribusi normal atau tidak. Analisis *one-sample Kolmogorov-smirnov test* dengan bantuan *software SPSS version 24*. Adapun dasar pengambilan keputusan dalam uji normalitas dengan analisis *one-sample Kolmogorov-smirnov* adalah sebagai berikut:

- 1) Jika nilai signifikansi (Sig.) > 0,05, maka dapat dikatakan data pada penelitian berdistribusi normal.
- 2) Jika nilai signifikansi (Sig.) < 0,05, maka dapat dikatakan data pada penelitian tidak berdistribusi normal.<sup>87</sup>

### b. Uji Homogenitas Data

Uji Homogenitas data adalah pengujian mengenai sama tidaknya variansi-variansi dua buah distribusi atau lebih. Uji homogenitas dilakukan untuk mengetahui apakah data dalam variabel X dan Y bersifat homogen atau tidak. Adapun langkah-langkah menghitung uji homogenitas :

- 1) Mencari varians/standar deviasi variabel X dan Y, dengan rumus :

$$S_x^2 = \sqrt{\frac{n \cdot \sum x^2 - (\sum x)^2}{n(n-1)}}$$

$$S_y^2 = \sqrt{\frac{n \cdot \sum y^2 - (\sum y)^2}{n(n-1)}}$$

- 2) Mencari F hitung dengan rumus :

$$F = \frac{S \text{ Besar}}{S \text{ Kecil}}$$

Keterangan :

- a) Pembilang : S besar artinya varians dari kelompok dengan varians terbesar (lebih banyak).

---

<sup>87</sup>Edi Riadi, *Statistika Penelitian* (Yogyakarta: Andi, 2016), h. 92.

- b) Penyebut : S kecil artinya varians dari kelompok dengan varians terkecil (lebih kecil).

Jika varians sama pada kedua kelompok, maka bebas tentukan pembilang dan penyebut.

3) Membandingkan F hitung dengan Tabel F : F tabel pada tabel distribusi F, dengan :

- a) Untuk varians dari kelompok dengan variance terbesar adalah dk pembilang n-1.  
 b) Untuk varians dari kelompok dengan variance terkecil adalah dk penyebut n-1.  
 c) Jika F hitung < tabel F berarti homogen  
 d) Jika F hitung > tabel F berarti tidak homogen.

#### c. Uji Linearitas Data

Uji linearitas merupakan uji untuk mengetahui hubungan linear setiap variabel yang diteliti. Uji linearitas digunakan untuk mengetahui sifat linear antara dua variabel yang dijelaskan secara teori sesuai atau tidak dengan hasil observasi yang ada. Rumus uji linearitas adalah sebagai berikut:

$$f_{hitung} = \frac{RJK(TC)}{RJK(G)}$$

Uji linearitas diuji dengan taraf signifikan 0,05 dan derajat kebebasan pembilang n-1 serta derajat pembebasan penyebut n-1, jika diperoleh  $f_{hitung} < f_{tabel}$  berarti data linear.<sup>88</sup> Pengujian linearitas data dilakukan dengan menggunakan bantuan SPSS versi 24.

#### d. Pengujian Hipotesis

Penelitian ini menggunakan dua hipotesis yaitu hipotesis penelitian dan hipotesis statistik. Hipotesis statistik dalam penelitian ini, yaitu:

$$H_0: B = 0 \text{ (tidak terdapat pengaruh x terhadap y)}$$

---

<sup>88</sup>Syofian Siregar, *Statistik Paramater untuk Penelitian Kuantitatif: Dilengkapi dengan Perhitungan Manual dan Aplikasi SPP Versi 17*, h. 182.

$H_1 : B \neq 0$  (terdapat pengaruh x terhadap y)

Pengujian hipotesis pada mulanya dilakukan dengan menguji hipotesis penelitian kemudian dilakukan pengujian hipotesis statistik. Pengujian hipotesis dilakukan melalui beberapa tahap, yaitu:

### 1) Pengujian secara parsial

Pengujian hipotesis secara parsial digunakan untuk menguji hipotesis tentang pengaruh  $X_1$  (kompetensi profesional) terhadap Y (motivasi belajar peserta didik) dan pengaruh  $X_2$  (kreativitas guru) terhadap Y (motivasi belajar peserta didik). Pengujian hipotesis secara parsial ini dilakukan melalui uji korelasi *product moment* dan uji regresi sederhana, dengan bantuan program SPSS versi 24.

#### a) Korelasi *Product Moment*

Analisis korelasi *product moment* dilakukan untuk mengetahui arah hubungan antara variabel *independent* dengan variabel *dependent* (positif atau negatif) dan untuk memprediksi nilai dari variabel *dependent* jika nilai variabel *independent* mengalami kenaikan atau penurunan. Data yang digunakan berskala interval atau rasio.<sup>89</sup> Berikut rumus korelasi *product moment*:

$$r_{xy} = \frac{N \sum XY - (\sum X)(\sum Y)}{\sqrt{[N \sum X^2 - (\sum X)^2][N \sum Y^2 - (\sum Y)^2]}}$$

Keterangan:

- $r_{xy}$  = Angka indeks korelasi “r” *product moment*.
- N = *Number of cases*.
- $\sum XY$  = Jumlah hasil perkalian antara skor X dan skor Y.
- $\sum X$  = Jumlah seluruh skor X.

---

<sup>89</sup>Dwi Priyatno, *Mandiri Belajar Statistical Product and Service Solution: Untuk Analisis Data dan Uji Statistik* (Cet. III; Yogyakarta: Mediakom, 2009), h. 66.



$\sum Y$  = Jumlah seluruh skor Y.<sup>90</sup>

#### b) Regresi Linear Sederhana

Regresi linear digunakan untuk mencari tingkat pengaruh variabel independen terhadap variabel dependen. Adapun rumus regresi linier sederhana sebagai berikut:<sup>91</sup>

$$Y = a + bX$$

Keterangan:

Y = Variabel dependen (nilai yang diprediksikan).

X = Variabel independen

a = Konstanta (nilai Y' apabila X = 0)

b = Koefisien regresi (nilai peningkatan ataupun penurunan)

Nilai a dan b dapat dihitung dengan rumus sebagai berikut:<sup>92</sup>

$$a = \frac{(\sum y)(\sum x^2) - (\sum x)(\sum xy)}{n(\sum x^2) - (\sum x)^2}$$

$$b = \frac{n(\sum xy) - (\sum x)(\sum y)}{n(\sum x^2) - (\sum x)^2}$$

#### 2) Pengujian secara Simultan

Pengujian hipotesis secara simultan dilakukan dalam menguji hipotesis tentang pengaruh  $X_1$  (kompetensi profesional) terhadap  $X_2$  (kreativitas guru) bersama-sama dengan Y (motivasi belajar peserta didik). Pengujian secara simultan ini dilakukan melalui uji korelasi ganda dan uji regresi linear berganda, dengan bantuan program SPSS versi 24.

##### a) Korelasi Ganda

<sup>90</sup> Anas Sudijono, *Pengantar Statistik Pendidikan*, h. 206.

<sup>91</sup> Dwi Priyatno, *Mandiri Belajar Statistical Product and Service Solution*, h. 66.

<sup>92</sup> Dwi Priyatno, *Mandiri Belajar Statistical Product and Service Solution*, h. 67.

Uji korelasi ganda digunakan untuk mengetahui nilai yang menentukan kuatnya hubungan dua variabel atau lebih secara bersama-sama dengan variabel lain. Rumus uji korelasi ganda sebagai berikut:

$$R_{X_1X_2Y} = \sqrt{\frac{r_{YX_1}^2 + r_{YX_2}^2 - 2r_{YX_1}r_{YX_2}r_{X_1X_2}}{1 - r_{X_1X_2}^2}}$$

Keterangan:

$R_{X_1X_2Y}$  = Korelasi antara variabel  $X_1$  dengan  $X_2$  secara bersama-sama dengan variabel  $Y$ .

$R_{YX_1}$  = Korelasi *product moment* antara  $X_1$  dengan  $Y$ .

$r_{YX_2}$  = Korelasi *product moment* antara  $X_2$  dengan  $Y$ .

$r_{X_1X_2}$  = Korelasi *product moment* antara  $X_1$  dengan  $X_2$ .<sup>93</sup>

#### b) Regresi Linear Berganda

Regresi linear berganda dilakukan demi mengetahui tingkat pengaruh dua variabel independen atau lebih secara simultan terhadap variabel dependen. Adapun rumus regresi linier berganda, yaitu sebagai berikut:

$$Y = a + b_1X_1 + b_2X_2$$

Keterangan:

$Y$  = Nilai yang diprediksikan.

$X$  = Nilai variabel independen

$a$  = Konstanta (nilai  $Y$ ' apabila  $X = 0$ )

$b$  = Koefisien regresi (nilai peningkatan ataupun penurunan)<sup>94</sup>

#### 3) Pedoman Interpretasi Koefisien Korelasi

<sup>93</sup>Sugiyono, *Metode Penelitian Pendidikan: Pendekatan Kuantitatif, Kualitatif, dan R&D*, h. 191.

<sup>94</sup>Syofian Siregar, *Statistik Paramater untuk Penelitian Kuantitatif: Dilengkapi dengan Perhitungan Manual dan Aplikasi SPP Versi 17*, h. 405.

Koefisien korelasi yang diperoleh, baik perhitungan korelasi *product moment* maupun perhitungan korelasi ganda selanjutnya diinterpretasikan ke dalam pedoman yang telah ditetapkan. Pedoman untuk memberikan interpretasi koefisien korelasi dapat dilihat pada tabel berikut:

**Tabel 3.3 Pedoman untuk Memberikan Interpretasi Koefisien Korelasi<sup>95</sup>**

Interval Koefisien	Tingkat Korelasi
0,00 – 0,199	Sangat Lemah
0,20 – 0,399	Lemah
0,40 – 0,599	Sedang
0,60 – 0,799	Kuat
0,80 – 1,000	Sangat Kuat

#### 4) Uji Signifikansi

Uji signifikansi digunakan dalam melakukan generalisasi hasil analisis data sampel ke hasil analisis data berdasarkan populasi. Pengujian signifikansi dilakukan melalui uji t dan uji f. Uji t ini digunakan untuk menguji signifikansi pengaruh variabel independen terhadap variabel dependen secara parsial. Uji ini dilaksanakan dengan membandingkan  $t_{hitung}$  dengan  $t_{tabel}$  pada taraf signifikansi 0,05 atau 5%. Dengan demikian, kriteria pengujian adalah: terima  $H_0$  dan tolak  $H_a$ , jika  $P > 0,05$ , sebaliknya tolak  $H_0$  dan terima  $H_a$  jika  $P \leq 0,05$ .

Uji F dilakukan untuk mengetahui signifikansi pengaruh variabel independen terhadap variabel dependen secara simultan jika  $F_{hitung} > F_{tabel}$  dengan taraf signifikansi 0,05 atau 5%. Dengan demikian, kriteria pengujian

<sup>95</sup>Sugiyono, *Metode Penelitian Pendidikan: Pendekatan Kuantitatif, Kualitatif, dan R&D*, h. 184.

adalah : terima  $H_0$  dan tolak  $H_a$ , jika  $P > 0,05$ , sebaliknya tolak  $H_0$  dan terima  $H_a$  jika  $P \leq 0,05$ .

#### 5) Uji Determinansi

Uji determinansi digunakan untuk mengetahui tingkat persentasi kontribusi variabel independen terhadap variabel dependen dan memprediksi sisanya yang ditentukan oleh faktor lain dengan rumus:

$$KP = r^2 \times 100\%.$$

Keterangan:

KP = Besarnya koefisien penentu (determinan).

$r$  = Koefisien korelasi.<sup>96</sup>

Koefisien determinansi didapatkan melalui nilai kuadrat dari koefisien korelasi ( $r^2$ ) atau koefisien penentu karena variasi yang terjadi pada variabel dependen dapat dijelaskan melalui variasi yang terjadi pada variabel independen. Uji ini dilakukan dengan bantuan program SPSS versi 24.



---

<sup>96</sup>Ridwan, *Pengantar Statistika Sosial* (Cet. IV; Bandung: Alfabeta, 2014), h. 218.

## BAB IV

### HASIL PENELITIAN DAN PEMBAHASAN

#### A. Hasil Penelitian

Hasil penelitian ini merupakan hasil analisis data yang diperoleh dari 89 sampel yang dikelola dengan analisis statistik. Hasil penelitian ini dimaksudkan untuk menjawab rumusan masalah serta hipotesis dalam memenuhi tujuan dari penelitian ini. Untuk memperoleh data tentang kompetensi profesional Guru PAI dan Budi Pekerti di SMP Negeri 1 Benteng Selayar, peneliti memberikan instrumen berupa angket kepada peserta didik yang menjadi sampel dalam penelitian ini. Adapun hasil penelitian sebagai berikut:

1. Analisis Statistik Deskriptif kompetensi profesional Guru PAI dan Budi Pekerti di SMP Negeri 1 Benteng Selayar.

Bagian ini data yang disajikan adalah deskripsi data mengenai gambaran tentang kompetensi profesional Guru PAI dan Budi Pekerti di SMP Negeri 1 Benteng Selayar. Adapun temuan penelitian diatas maka dapat dilakukan analisis statistik deskriptif mengenai nilai rata-rata, median, modus dan simpangan baku dan gambaran tentang hasil yang diperoleh melalui distribusi frekuensi, diagram batang dan grafik histogram. Adapun hasil analisis statistic deskriptif sebagai berikut:

**Tabel 4.1** Deskriptif Kompetensi Profesional Guru PAI Dan Budi Pekerti

#### Statistics

kompetensi profesional Guru PAI

N	Valid	88
	Missing	0
Mean		44.16

1Std. Error of Mean	.380
Median	44.00
Mode	40
Std. Deviation	3.568
Variance	12.733
Range	18
Minimum	38
Maximum	56
Sum	3886

*Sumber Hasil Output Analisis Statististik SPSS Versi 2.6*

Hasil penelitian menunjukkan bahwa data yang diperoleh pada kompetensi profesional Guru PAI dan Budi Pekerti di SMP Negeri 1 Benteng Selayar berada pada nilai terendah yakni 38 sedangkan nilai tertinggi 56, nilai rata-rata (mean) 44.16 nilai tengah (median) 44.00, nilai yang sering muncul (modus) 40, varians 12.733 dan standar deviasi 3.568.

Berdasarkan pada hasil uji-statistik maka dapat disimpulkan bahwa dari 14 pernyataan angket kompetensi profesional Guru PAI dan Budi Pekerti di SMP Negeri 1 Benteng Selayar yang diberikan skor nilai tertinggi yang dapat diperoleh yakni 56 dan terendah 38 dari skala likert 4 dengan 14 pernyataan.

Selanjutnya untuk mengetahui frekuensi setiap variabel dan mengetahui distribusi jawaban peserta didik mengenai kompetensi profesional Guru PAI dan Budi Pekerti di SMP Negeri 1 Benteng Selayar maka diperlukan statistik deskriptif frekuensi. Adapun rangkuman data deskriptif frekuensi kompetensi profesional Guru PAI dan Budi Pekerti di SMP Negeri 1 Benteng Selayar sebagai berikut :

**Tabel 4.2 Frekuensi kompetensi profesional Guru PAI dan Budi Pekerti**

kompetensi profesional Guru PAI	Frequency	Percent
38	1	1.1 %
39	2	2.3 %
40	13	14.8 %
41	12	13.6 %
42	5	5.7 %
43	8	9.1 %
44	9	10.2 %
45	7	8.0 %
46	7	8.0 %
47	6	6.8 %
48	7	8.0 %
49	6	6.8 %
50	2	2.3 %
51	1	1.1 %
52	1	1.1 %
56	1	1.1 %

Untuk memperjelas rangkuman data deskriptif frekuensi kompetensi profesional Guru PAI dan Budi Pekerti maka dapat dilihat melalui diagram histogram penelitian. Adapun penjelasannya sebagai berikut:

**Gambar 4.1 Diagram Batang kompetensi profesional Guru PAI dan Budi Pekerti**

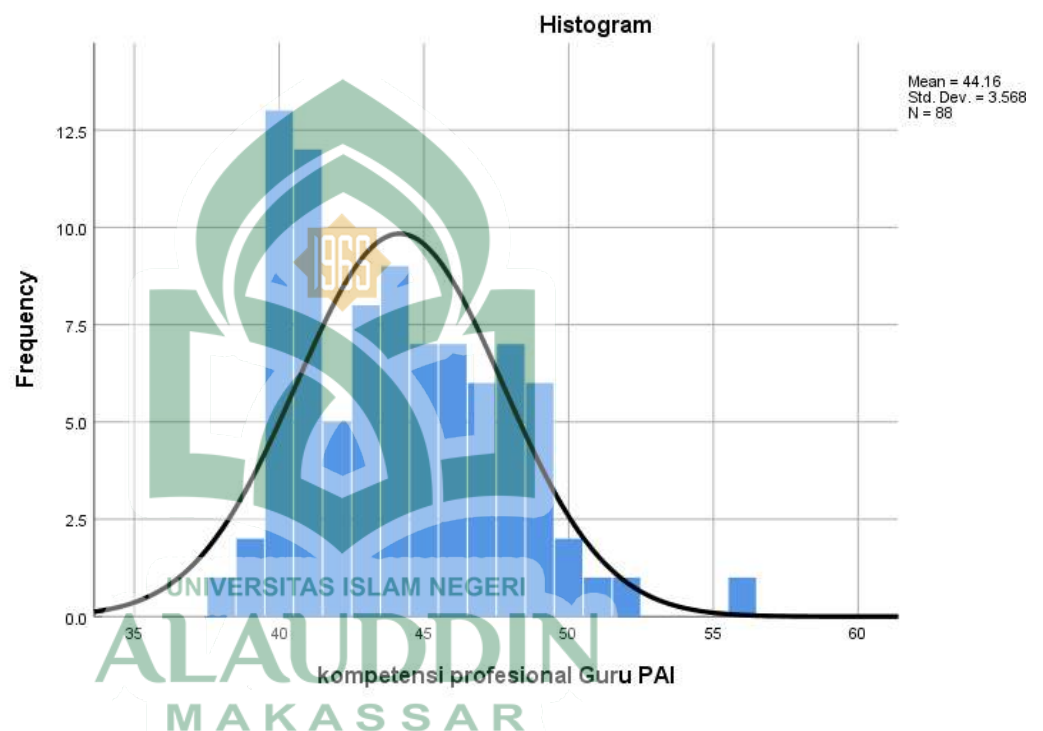

*Sumber Hasi Output Analisis Statistik SPSS Versi 2.6*

Berdasarkan tabel distribusi frekuensi dan diagram batang di atas maka dapat dijelaskan bahwa skor total yang diperoleh setiap responden dapat diuraikan berdasarkan tabel distribusi frekuensi yakni nilai 38, 51, 52, dan 56 memiliki 1 frekuensi (1.1%), nilai 39, dan 50 masing-masing memiliki 2 frekuensi (2.3%), sedangkan nilai 42 masing-masing memiliki 5 frekuensi (5.7%), nilai 47, dan 49 masing-masing memiliki 6 frekuensi (6.8%), dan nilai nilai 64 memiliki 7 frekuensi (23.3%). nilai nilai 45 dan 47 memiliki 7 frekuensi (8.0%) nilai nilai 43 memiliki 8 frekuensi (9.1%). nilai 44 memiliki 9 frekuensi (10.2%). nilai 40



memiliki 13 frekuensi (14.8%). nilai 41 memiliki 12 frekuensi (13.6%). Berdasarkan penjelasan tersebut dapat disimpulkan skor responden dengan frekuensi terbesar berada pada nilai 40 memiliki 13 frekuensi (14.8%) dan skor responden dengan frekuensi terkecil berada 38, 51, 52, dan 56 memiliki 1 frekuensi (1.1%).

Histogram mengenai kompetensi profesional Guru PAI dan Budi Pekerti di SMP Negeri 1 Benteng Selayar dapat dijelaskan bahwa bentuk gambar kurva yang ada pada histogram menunjukkan data tersebut berdistribusi normal. Hal ini sesuai dengan ketentuan data berdistribusi normal pada histogram yakni kurvanya berbentuk simetris.

Skor total kompetensi profesional Guru PAI dan Budi Pekerti di SMP Negeri 1 Benteng Selayar yang diperoleh dari hasil penelitian adalah , skor teoritik tertinggi variabel setiap responden adalah  $14 \times 4 = 56$  , karena jumlah responden 89 peserta didik , maka skor kriterium adalah  $56 \times 89 = 4984$  sedangkan nilai jumlah keseluruhan yakni 3886. Sehingga, kompetensi profesional Guru PAI dan Budi Pekerti di SMP Negeri 1 Benteng Selayar adalah  $3886 : 4984 = 0.78$  atau 78% dari kriterium yang ditetapkan. Jadi, dapat disimpulkan kompetensi profesional Guru PAI dan Budi Pekerti di SMP Negeri 1 Benteng Selayar termasuk kategori baik. Hal ini dapat dilihat dari tabel kriteria, kompetensi profesional Guru PAI dan Budi Pekerti di SMP Negeri 1 Benteng Selayar.

**Tabel 4.3 Kriteria kompetensi profesional Guru PAI dan Budi Pekerti di SMP Negeri 1 Benteng Selayar.**

Kriteria	Persentase
Sangat Kurang	0% - 20%

Kurang	21% - 40%
Sedang	41% - 60%
Baik	61% - 80%
Sangat Baik	81% - 100%

*Sumber Hasil Output Analisis Statististik SPSS Versi 2.6*

Berdasarkan analisis data statistik dan tabel kategori maka dapat dijelaskan bahwa Guru PAI dan Budi Pekerti di SMP Negeri 1 Benteng Selayar termasuk kategori baik dalam kompetensi profesional yang dimiliki sehingga dapat mengelolah proses pembelajaran dengan baik dan memahami berbagai komponen dalam kegiatan proses pembelajaran hal ini dikarenakan kompetensi profesional guru merupakan sebuah kemampuan yang dimiliki seseorang untuk menguasai pengetahuan diantaranya penguasaan materi, penggunaan metode yang tepat dalam proses pembelajaran. Selain itu Kompetensi profesional ialah kemampuan menguasai pengetahuan bidang ilmu, teknologi dan seni yang diampunya meliputi, Penguasaan materi pelajaran secara luas dan mendalam sesuai standar isi program satuan pendidikan mata pelajaran dan kelompok mata pelajaran yang diampunya. Konsep-konsep dan metode disiplin keilmuan, teknologi dan seni yang secara konseptual menangui atau koheren dengan program satuan pendidikan mata pelajaran dan kelompok mata pelajaran yang diampunya. Hal ini sesuai dengan teori dan hasil menunjukkan bahwa kompetensi profesional Guru PAI dan Budi Pekerti di SMP Negeri 1 Benteng Selayar termasuk kategori baik

2. Analisis Statistik Deskriptif kreativitas Guru PAI dan Budi Pekerti di SMP Negeri 1 Benteng Selayar

Berdasarkan temuan penelitian maka dapat dilakukan uji statistic deskriptif untuk mendiskripsikan nilai rata-rata, median, modus dan simpangan baku dan gambaran tentang hasil penelitian melalui distribusi frekuensi, diagram batang dan grafik histogram.

Tabel 4.4 **Deskriptif kreativitas Guru PAI dan Budi Pekerti di SMP Negeri 1 Benteng Selayar.**



Kreativitas Guru PAI	
N	87
	Valid 87
	Missing 0
Mean	44.20
Std. Error of Mean	.383
Median	44.00
Mode	40
Std. Deviation	3.573
Variance	12.764
Range	18
Minimum	38
Maximum	56
Sum	3845
a	

*sil Output Analisis Statitistik SPSS Versi 2.6*

Hasil penelitian menunjukkan bahwa data yang diperoleh pada tentang kreativitas Guru PAI dan Budi Pekerti di SMP Negeri 1 Benteng Selayar berada pada nilai terendah yakni 38 sedangkan nilai tertinggi 56, nilai rata-rata

(mean) 44.20 nilai tengah (median) 44.00, nilai yang sering muncul (modus) 40, varians 12.764 dan standar deviasi 3.573

Berdasarkan pada hasil uji statistik maka dapat disimpulkan bahwa dari 15 pernyataan angket kreativitas Guru PAI dan Budi Pekerti di SMP Negeri 1 Benteng Selayar yang diberikan skor nilai tertinggi yang dapat diperoleh yakni 56 dan terendah 37 dari skala likert 4 dengan 15 pernyataan.

Selanjutnya untuk mengetahui frekuensi setiap variabel dan mengetahui distribusi jawaban peserta didik mengenai kreativitas Guru PAI dan Budi Pekerti di SMP Negeri 1 Benteng Selayar. Adapun rangkuman data deskriptif frekuensi kreativitas Guru PAI dan Budi Pekerti di SMP Negeri 1 Benteng Selayar sebagai berikut.

**Tabel 4.5 Distribusi Frekuensi Kreativitas Guru PAI dan Budi Pekerti di SMP Negeri 1 Benteng Selayar**

kreativitas Guru PAI	Frequency	Percent
38	1	1.1
39	2	2.3
40	13	14.9
41	11	12.6
42	5	5.7
43	8	9.2
44	9	10.3
45	7	8.0
46	7	8.0
47	6	6.9
48	7	8.0
49	6	6.9

50	2	2.3
51	1	1.1
52	1	1.1
56	1	1.1
Total	87	100.0

Untuk

memperjelas rangkuman data deskriptif frekuensi kreativitas Guru PAI dan Budi Pekerti di SMP Negeri 1 Benteng Selayar maka dapat dilihat melalui diagram histogram penelitian. Adapun penjelasannya sebagai berikut.

**Gambar 4.2 Diagram Kreativitas Guru PAI dan Budi Pekerti di SMP Negeri 1 Benteng Selayar.**

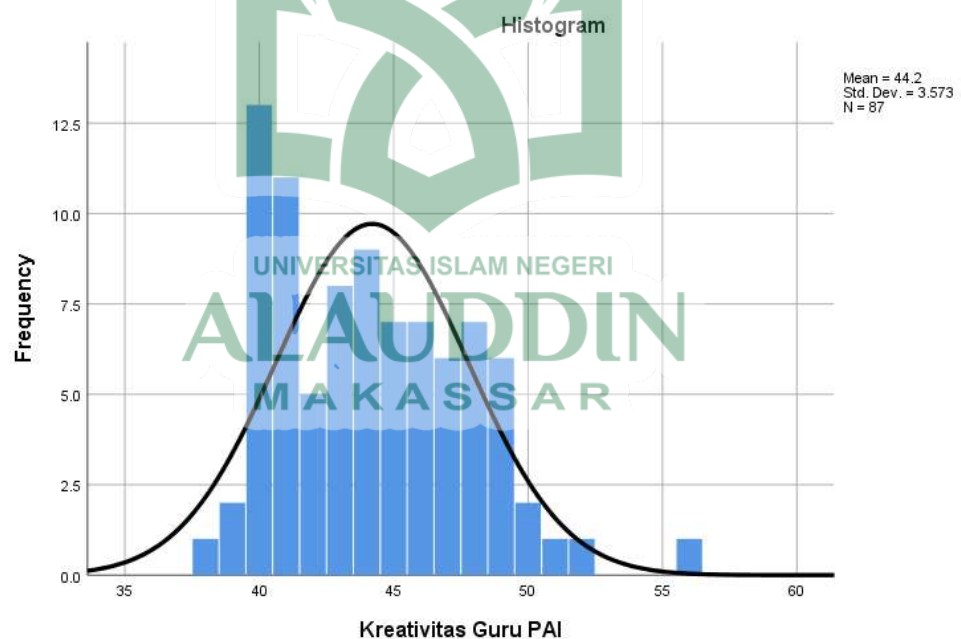

Berdasarkan tabel distribusi frekuensi dan diagram batang diatas maka dapat dijelaskan bahwa skor total yang diperoleh setiap responden dapat diuraikan berdasarkan tabel distribusi frekuensi yakni nilai 38, 51, 52 dan 56 memiliki 1 frekuensi (1.1%), nilai 39 dan 50 dmasing-masing memiliki 2 frekuensi (2.3%), sedangkan nilai 42 memiliki 5 frekuensi (5.7%), nilai 47 dan 49 memiliki 6

frekuensi (6.9%), sedangkan nilai 45, 46 dan 48 memiliki 7 frekuensi (8.0%), nilai 43 memiliki 8 frekuensi (9.2%), nilai 41 memiliki 11 frekuensi (12.6%), nilai 40 memiliki 13 frekuensi (14.9%).

Berdasarkan penjelasan tersebut dapat disimpulkan skor responden dengan frekuensi terbesar berada pada nilai 40 memiliki 13 frekuensi (14.9%) dan skor responden dengan frekuensi terkecil berada pada nilai 38, 51, 52 dan 56 memiliki 1 frekuensi (1.1%). Berdasarkan histogram mengenai kreativitas Guru PAI dan Budi Pekerti di SMP Negeri 1 Benteng Selayar dapat dijelaskan bahwa bentuk gambar kurva yang ada pada histogram menunjukkan data tersebut berdistribusi normal. hal ini sesuai dengan ketentuan data berdistribusi normal pada histogram yakni kurvanya berbentuk simetris.

Skor kreativitas Guru PAI dan Budi Pekerti di SMP Negeri 1 Benteng Selayar yang diperoleh dari hasil penelitian adalah 75, skor teoritik tertinggi variabel setiap responden adalah  $15 \times 4 = 60$ , karena jumlah responden 30 orang, maka skor kriterium adalah  $60 \times 89 = 5340$  sedangkan nilai keseluruhan sebesar 3845 maka kreativitas Guru PAI dan Budi Pekerti di SMP Negeri 1 Benteng Selayar  $3845 : 5340 = 0,72$  atau 72% dari kriterium yang ditetapkan.

Penjelasan di atas dapat disimpulkan respon total kreativitas Guru PAI dan Budi Pekerti di SMP Negeri 1 Benteng Selayar termasuk kategori baik. hal ini dapat dilihat dari tabel kriteria, kreativitas Guru PAI dan Budi Pekerti di SMP Negeri 1 Benteng Selayar. Yang berpedoman pada tabel kriteria skor sebagai berikut:

Tabel 4.6 **Kreteria kreativitas Guru PAI dan Budi Pekerti di SMP Negeri 1 Benteng Selayar**

<b>Kriteria</b>	<b>Persentase</b>
Sangat Kurang	0% - 20%
Kurang	21% - 40%
Sedang	41% - 60%
Baik	61% - 80%
Sangat Baik	81% - 100%

Berdasarkan hasil analisis diatas maka dapat disimpulkan bahwa skor kreativitas Guru PAI memiliki nilai sebesar 72% jika dilihat dari kategori skornya berada pada kategori baik. Jadi, Dalam proses pembelajaran, seorang guru harus kreatif agar dapat selalu menciptakan suasana belajar yang menyenangkan supaya peserta didik tidak merasa bosan dan mengalami kesulitan belajar. Dengan demikian pengelolaan proses belajar mengajar yang baik didukung oleh kreativitas guru akan dapat mencapai tujuan yang diinginkan.

### 3. Analisis Statistik Deskriptif Motivasi Belajar Peserta Didik di SMP Negeri 1 Benteng Selayar

Uji analisis statistik dekskriptif untuk mengetahui nilai rata-rata, median, modus dan simpangan baku dan gambaran tentang hasil yang diperoleh melalui distribusi frekuensi, diagram batang dan grafik histogram. Adapun hasil penelitiannya sebagai berikut:

Tabel 4.7 **Deskriptif Motivasi Belajar Peserta Didik di SMP Negeri 1 Benteng Selayar.**

### Statistics

#### Motivasi Belajar Peserta Didik

N	Valid	89
	Missing	0
Mean		48.38
Std. Error of Mean		.555
Median		48.00
Mode		48
Std. Deviation		5.232
Variance		27.375
Range		38
Minimum		35
Maximum		73
Sum		4306

Sumber Hasi Output Analisis Statististik SPSS Versi 2.6

Hasil penelitian menunjukkan bahwa data yang diperoleh pada tentang motivasi belajar Peserta Didik di SMP Negeri 1 Benteng Selayar berada pada nilai terendah yakni 35 sedangkan nilai tertinggi 73, nilai rata-rata (mean) 48.38 nilai tengah (median) 48.00, nilai yang sering muncul (modus) 48, varians 27.375 dan standar deviasi 5.232.

Selanjutnya untuk mengetahui frekuensi setiap variabel dan mengetahui distribusi jawaban peserta didik mengenai motivasi belajar Peserta Didik di SMP Negeri 1 Benteng Selayar. Adapun rangkuman data deskriptif frekuensi motivasi belajar Peserta Didik di SMP Negeri 1 Benteng Selayar sebagai berikut.



Tabel 4.8 **Distribusi Frekuensi dan Persentase Skor Motivasi Belajar Peserta Didik di SMP Negeri 1 Benteng Selayar.**

Intensitas Belajar	Frequency	Percent
35	1	1.1 %
40	1	1.1 %
41	2	2.2 %
42	8	9.0 %
43	5	5.6 %
44	3	3.4 %
45	6	6.7 %
46	6	6.7 %
47	5	5.6 %
48	12	13.5 %
49	7	7.9 %
50	5	5.6 %
51	4	4.5 %
52	6	6.7 %
53	5	5.6 %
54	5	5.6 %

55	4	4.5 %
57	2	2.2 %
58	1	1.1 %
73	1	1.1 %
Total	89	100.0 %

*Sumber Hasi Outputl Analisis Statitistik SPSS Versi 2.6*

Untuk memperjelas rangkuman data deskriptif frekuensi motivasi belajar Peserta Didik di SMP Negeri 1 Benteng Selayar maka dapat dilihat melalui diagram histogram penelitian.

**Gambar 4.3 Diagram motivasi belajar Peserta Didik di SMP Negeri 1 Benteng**

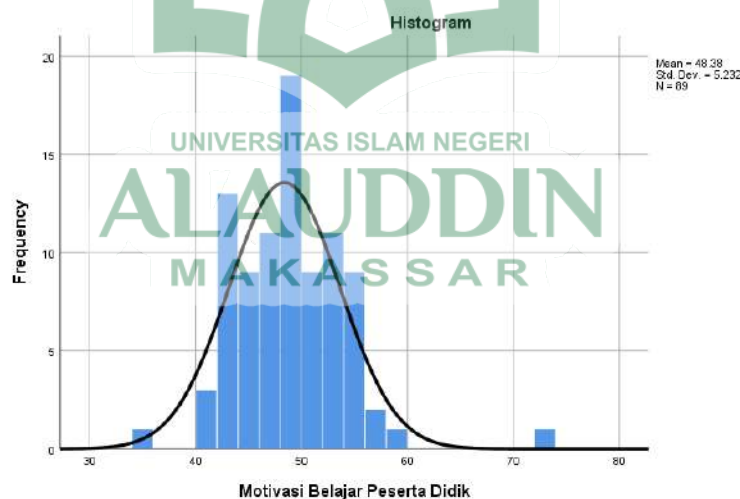

*Sumber Hasi Outputl Analisis Statitistik SPSS Versi 2.6*

Berdasarkan tabel distribusi frekuensi dan diagram batang pada motivasi belajar Peserta Didik di SMP Negeri 1 Benteng Selayar maka dapat dijelaskan bahwa skor total yang diperoleh setiap responden dapat diuraikan berdasarkan tabel distribusi frekuensi yakni nilai 35,40, 58 dan 73 memiliki 1

frekuensi (1.1%), sedangkan nilai 41 dan 57 memiliki 2 frekuensi (2.02 %), nilai 44 memiliki 3 frekuensi (3.4%), nilai 51 memiliki 4 frekuensi (4.5%), nilai 43, 47, 50, 53, dan 54 memiliki 5 frekuensi (2.02 %), nilai, 45, 46, dan 52 memiliki 6 frekuensi (6.7 %), nilai 49 memiliki 7 frekuensi (7.9 %), nilai 42 memiliki 8 frekuensi (9.0%), nilai 48 memiliki 12 frekuensi (13.0 %),

Berdasarkan penjelasan tersebut dapat disimpulkan skor responden dengan frekuensi terbesar berada pada nilai 48 yang memiliki 12 frekuensi (13.0%), dan skor responden dengan frekuensi terkecil berada pada 35,40, 58 dan 73 memiliki 1 frekuensi (1.1%). Berdasarkan histogram mengenai motivasi belajar Peserta Didik di SMP Negeri 1 Benteng Selayar dapat dijelaskan bahwa bentuk gambar kurva yang ada pada histogram menunjukkan data tersebut berdistribusi normal. hal ini sesuai dengan ketentuan data berdistribusi normal pada histogram yakni kurvanya berbentuk simetris.

Skor motivasi belajar Peserta Didik di SMP Negeri 1 Benteng Selayar yang diperoleh dari hasil penelitian adalah 60, skor teoritik tertinggi variabel setiap responden adalah  $15 \times 4 = 60$ , karena jumlah responden 89 peserta didik, maka skor kriterium adalah  $60 \times 89 = 5340$  sedangkan nilai keseluruhan sebesar 3845 maka kreativitas Guru PAI dan Budi Pekerti di SMP Negeri 1 Benteng Selayar  $4306 : 5340 = 0,80$  atau 80% dari kriterium yang ditetapkan. Selanjutnya untuk mengetahui kriteria skor perolehan Skor motivasi belajar Peserta Didik di SMP Negeri 1 Benteng Selayar maka dapat dilakukan penentuan skor, adapun kriteria skor sebagai berikut.

**Tabel 4.9 Kreteria Motivasi Belajar Peserta Didik di SMP Negeri 1 Benteng.**

Kriteria	Persentase
Sangat Kurang	0% - 20%
Kurang	21% - 40%
Sedang	41% - 60%
Baik	61% - 80%
Sangat Baik	81% - 100%

Berdasarkan tabel kategori skor maka dapat disimpulkan bahwa motivasi belajar peserta didik diperoleh skor sebesar 80% yakni berada pada kategori baik. Hal ini sesuai dengan penjelasan bahwa motivasi itu merupakan sesuatu yang kompleks, artinya motivasi akan menyebabkan terjadinya suatu perubahan tingkah laku yang ada pada seseorang, sehingga akan memengaruhi persoalan perasaan, kejiwaan dan emosi yang nantinya menjadi pendorong untuk bertindak atau melakukan sesuatu karena adanya tujuan.

4. Hasil Analisis Statistik Inferensial tentang kompetensi profesional dan kreativitas Guru PAI dan Budi Pekerti terhadap motivasi belajar peserta didik di SMP Negeri 1 Benteng Selayar

Analisis statistik inferensial digunakan untuk menguji hipotesis penelitian ini, adapun teknik analisis yang digunakan adalah teknik uji statistis regresi linier berganda. Sebelum menganalisis data berdasarkan data yang diperoleh, maka data harus memenuhi persyaratan uji analisis yang digunakan.

- a. Uji Normalitasi.

**Tabel 4.10 Uji Normalitas Kompetensi Profesional dan Kreativitas Guru PAI dan Budi Pekerti terhadap motivasi belajar peserta didik di SMP Negeri 1 Benteng Selayar.**

Tujuan dilakukan uji normalitas terhadap serangkaian data adalah untuk mengetahui apakah populasi data berdistribusi normal atau tidak bila data berdistribusi normal, maka dapat digunakan uji statistik berjenis parametrik. Sedangkan bila data tidak berdistribusi normal, maka digunakan uji statistik nonparametrik. Pengujian normalitas dilakukan dengan uji Kolmogorov-Smirnov dengan menggunakan taraf signifikansi 5% atau 0,05 dengan ketentuan nilai hasil Asymp. Sig. (2-tailed) > 0.05.

One-Sample Kolmogorov-Smirnov Test			
	Kompetensi Profesional Guru PAI	Kreatifitas Guru PAI	Motivasi Belajar Peserta Didik
N	89	89	89
Normal Parameters <sup>a,b</sup>	Mean	44.11	48.38
	Std. Deviation	3.575	5.232
Most Extreme Differences	Absolute	.134	.082
	Positive	.134	.095
	Negative	-.091	-.103
Test Statistic	.134	.103	.082
Asymp. Sig. (2-tailed)	.000 <sup>c</sup>	.021 <sup>c</sup>	.190 <sup>c</sup>

Sumber Hasil Output Analisis Statistik SPSS Versi 2.6

Hasil nilai angket penelitian yakni tentang kompetensi profesional diperoleh nilai sebesar  $0.00 < 0.05$  tidak berdistribusi normal, kreativitas Guru PAI berdistribusi normal dimana diperoleh nilai sebesar  $0,021 > 0,05$  sedangkan motivasi belajar peserta didik juga berdistribusi normal dengan perolehan nilai

sebesar  $0,190 > 0,05$  variabel tersebut maka dapat dijelaskan variabel berdistribusi normal.

b. Uji Linieritas Sederhana.

**Tabel 4.11 Uji Linearitas Sederhana kompetensi profesional PAI dan Budi Pekerti terhadap motivasi belajar peserta didik di SMP Negeri 1 Benteng Selayar**

ANOVA <sup>a</sup>						
Model		Sum of Squares	df	Mean Square	F	Sig.
1	Regression	653.189	1	653.189	32.365	.000 <sup>b</sup>
	Residual	1755.822	87	20.182		
	Total	2409.011	88			

a. Dependent Variable: MOTIVASI BELAJAR PESERTA DIDIK

b. Predictors: (Constant), KOMPETENSI PROFESIONAL

Sumber Hasi Output Analisis Statistik SPSS Versi 2.6

Kriteria uji linieritas apabila diperoleh signifikansi  $< \alpha$  maka dapat dikatakan terdapat pengaruh dari kedua variabel hasil Tabel 4.10 diperoleh ( $0,001 < 0,05$ ) dengan demikian dapat dinyatakan bahwa terdapat pengaruh kompetensi profesional PAI dan Budi Pekerti terhadap motivasi belajar peserta didik di SMP Negeri 1 Benteng Selayar.

**Tabel 4.12 Uji Linieritas Sederhana Kreativitas Guru PAI dan Budi Pekerti terhadap motivasi belajar peserta didik di SMP Negeri 1 Benteng Selayar**

ANOVA<sup>a</sup>

Model		Sum of Squares	df	Mean Square	F	Sig.
1	Regression	639.428	1	639.428	31.437	.000 <sup>b</sup>
	Residual	1769.583	87	20.340		
	Total	2409.011	88			

a. Dependent Variable: MOTIVASI BELAJAR PESERTA DIDIK

b. Predictors: (Constant), KREATIVITAS GURU PAI

*Sumber Hasil Output Analisis Statistik SPSS Versi 2.6*

Kriteria uji linieritas apabila diperoleh Signifikansi  $< \alpha$  maka dapat dikatakan terdapat pengaruh dari kedua variabel hasil Tabel 4.10 diperoleh (0.000  $< 0.05$ ) dengan demikian dapat dinyatakan bahwa terdapat pengaruh Kreativitas Guru PAI dan Budi Pekerti terhadap motivasi belajar peserta didik di SMP Negeri 1 Benteng Selayar.

Berdasarkan hasil pengujian analisis regresi linear kedua variabel tersebut memiliki pengaruh yakni Kompetensi Profesional dan Kreativitas Guru PAI dan Budi Pekerti terhadap motivasi belajar peserta didik di SMP Negeri 1 Benteng Selayar.

Selanjutnya untuk mengetahui apakah Bersama-sama terdapat pengaruh antara kompetensi profesional dan kreativitas Guru PAI dan Budi Pekerti terhadap motivasi belajar peserta didik di SMP Negeri 1 Benteng Selayar maka dilakukan uji regresi linear berganda.

c. Uji Linieritas Berganda.

**4.13 Uji Lineritas Berganda Kompetensi Profesional dan Kreativitas Guru PAI dan Budi Pekerti terhadap motivasi belajar peserta didik di SMP Negeri 1 Benteng Selayar.**

Model		Coefficients <sup>a</sup>			t	Sig.
		Unstandardized Coefficients	Standardized Coefficients			
		B	Std. Error	Beta		
1	(Constant)	10.721	5.870		1.826	.071
	Kompetensi Profesional Guru PAI	.483	.162	.330	2.989	.004
	Kreatifitas Guru PAI	.351	.123	.316	2.863	.005

a. Dependent Variable: Motivasi Belajar Peserta Didik

*Sumber Hasil Output Analisis Statistik SPSS Versi 2.6*

Kriteria uji linieritas apabila nilai signifikan  $< \alpha$  maka dapat dikatakan terdapat pengaruh. Berdasarkan dari ke dua variabel X (Independent) terhadap Y (Dependent) Diperoleh nilai pada kompetensi profesional guru PAI sebesar  $(0,004 < 0,05)$  dan kreatifitas guru PAI  $(0,005 < 0,05)$  dengan demikian dapat dinyatakan terdapat pengaruh Kompetensi Profesional dan Kreativitas Guru PAI dan Budi Pekerti terhadap motivasi belajar peserta didik di SMP Negeri 1 Benteng Selayar. Jumlah besar pengaruhnya dapat diketahui dari tabel Model Summary.



#### 4.14 Uji R Square Kompetensi Profesional dan Kreativitas Guru PAI dan Budi Pekerti terhadap motivasi belajar peserta didik.

Uji Koefisien Determinasi (R-Squared) adalah uji untuk menjelaskan besaran proporsi variasi dari variabel dependen yang dijelaskan oleh variabel

##### Model Summary

Model	R	R Square	Adjusted R Square	Std. Error of the Estimate	R Square Change	Change Statistics			
						F Change	df1	df2	Sig. F Change
1	.578 <sup>a</sup>	.335	.319	4.317	.335	21.619	2	86	.000

a. Predictors: (Constant), Kreatifitas Guru PAI, Kompetensi Profesional Guru PAI independen. Selain itu, uji koefisien determinasi juga bisa digunakan untuk mengukur seberapa baik garis regresi yang kita miliki.

Berdasarkan hasil Uji R Square Kompetensi Profesional dan Kreativitas Guru PAI dan Budi Pekerti terhadap motivasi belajar peserta didik di SMP Negeri 1 Benteng Selayar tabel Jumlah besar pengaruhnya sebesar 0,335 atau 33,5%. Adapun persamaan regresi linear bergandanya sebagai berikut:

$$Y = a + b_1X_1 + b_2X_2$$

Hasil analisis data diperoleh nilai konstanta (a) sebesar 10.721, nilai unstandardized beta pada variabel Kompetensi Profesional sebesar 483 sedangkan nilai unstandardized beta pada variabel Intesitas belajar peserta didik sebesar 351 sehingga dapat digambarkan persamaanya sebagai berikut.

$$Y = 10.721 + 483 + 351$$

Dari analisis di atas maka dapat ditarik sebuah kesimpulan bahwa terdapat pengaruh secara bersama-sama antara Kompetensi Profesional dan Kreativitas

Guru PAI dan Budi Pekerti terhadap motivasi belajar peserta didik di SMP Negeri 1 Benteng Selayar dengan koefisien pengaruh sebesar 0.000 dan memiliki sumbangan efektif sebesar 33,5% . ,

## **B. Pembahasan**

### **1. Kompetensi Profesional Guru PAI dan Budi Pekerti di SMP Negeri 1 Benteng Selayar.**

Berdasarkan analisis deskriptif hasil skor total kompetensi profesional Guru PAI dan Budi Pekerti di SMP Negeri 1 Benteng Selayar yang diperoleh dari hasil penelitian adalah skor teoritik tertinggi variabel setiap responden adalah  $14 \times 4 = 56$  , karena jumlah responden 89 peserta didik , maka skor kriterium adalah  $56 \times 89 = 4984$  sedangkan nilai jumlah keseluruhan yakni 3886. Sehingga, kompetensi profesional Guru PAI dan Budi Pekerti di SMP Negeri 1 Benteng Selayar adalah  $3886 : 4984 = 0.78$  atau 78% dari kriterium yang ditetapkan. Jadi, dapat disimpulkan kompetensi profesional Guru PAI dan Budi Pekerti di SMP Negeri 1 Benteng Selayar termasuk kategori baik.

Penelitian ini menguatkan teori di dalam Peraturan Pemerintah Republik Indonesia Nomor 74 tahun 2008 dijabarkan keempat kompetensi .tersebut pada pasal 3 ayat 7, kompetensi profesional merupakan kemampuan Guru dalam menguasai pengetahuan bidang ilmu pengetahuan, teknologi, dan atau seni dan budaya yang diampunya yang sekurang-kurangnya adalah penguasaan materi pembelajaran dan metode pembelajarannya. Hal ini sesuai dengan penelitian yang dilakukan oleh Agus Dudung dimana Presentase penelitian mengenai kompetensi profesional guru IPA di SMPN Kota Ternate dengan nilai yang dominan terdapat pada kategori sedang, yaitu berjumlah 28 guru atau 46% sedangkan untuk

kategori rendah berjumlah 16 guru atau 26 % sedangkan untuk kategori tinggi berjumlah 17 orang atau 28 %. penelitian Hilman Taufiq Abdillah menunjukan rata-rata profil kualitas kompetensi profesional guru PAI terhadap evaluasi pembelajaran PAI sebesar 80.70 % artinya guru PAI se-kota Bandung menguasai kompetensi profesional. Berdasarkan penjelasan tersebut maka dapat disimpulkan kompetensi profesional Guru PAI dan Budi Pekerti di SMP Negeri 1 Benteng Selayar termasuk kategori baik.

## **2. Kreativitas Guru PAI dan Budi Pekerti di SMP Negeri 1 Benteng Selayar.**

Kreativitas merupakan hal yang sangat penting dalam pembelajaran, dan guru dituntut untuk mendemonstrasikan dan menunjukkan proses kreativitas tersebut. Kreativitas ditandai oleh adanya “kegiatan menciptakan sesuatu yang sebelumnya tidak ada dan tidak dilakukan oleh seseorang atau adanya kecenderungan untuk menciptakan sesuatu”. Jadi, Dalam proses pembelajaran, seorang guru harus kreatif agar dapat selalu menciptakan suasana belajar yang menyenangkan supaya peserta didik tidak merasa bosan dan mengalami kesulitan belajar. Dengan demikian pengelolaan proses belajar mengajar yang baik didukung oleh kreativitas guru akan dapat mencapai tujuan yang diinginkan.

Hasil Skor kreativitas Guru PAI dan Budi Pekerti di SMP Negeri 1 Benteng Selayar yang diperoleh dari hasil penelitian adalah 75, skor teoritik tertinggi variabel setiap responden adalah  $15 \times 4 = 60$ , karena jumlah responden 30 orang, maka skor kriterium adalah  $60 \times 89 = 5340$  sedangkan nilai keseluruhan sebesar 3845 maka kreativitas Guru PAI dan Budi Pekerti di SMP Negeri 1 Benteng Selayar  $3845 : 5340 = 0,72$  atau 72% dari kriterium yang ditetapkan.

Hasil penelitian sebagaimana tersebut juga sejalan dengan hasil penelitian yang dilakukan Ita Muslita dalam penelitiannya. Hasil penelitian ini menyatakan bahwa kreativitas guru memiliki skor 76%. Berdasarkan hasil analisis diatas maka dapat disimpulkan bahwa skor kreativitas Guru PAI memiliki nilai sebesar 72% jika dilihat dari kategori skornya berada pada kategori baik..

### **3. Motivasi Belajar Peserta Didik di SMP Negeri 1 Benteng Selayar**

Motivasi itu merupakan sesuatu yang kompleks, artinya motivasi akan menyebabkan terjadinya suatu perubahan tingkah laku yang ada pada seseorang, sehingga akan memengaruhi persoalan perasaan, kejiwaan dan emosi yang nantinya menjadi pendorong untuk bertindak atau melakukan sesuatu karena adanya tujuan.

Skor motivasi belajar Peserta Didik di SMP Negeri 1 Benteng Selayar yang diperoleh dari hasil penelitian adalah 60, skor teoritik tertinggi variabel setiap responden adalah  $15 \times 4 = 60$ , karena jumlah responden 89 peserta didik, maka skor kriterium adalah  $60 \times 89 = 5340$  sedangkan nilai keseluruhan sebesar 3845 maka kreativitas Guru PAI dan Budi Pekerti di SMP Negeri 1 Benteng Selayar  $4306 : 5340 = 0,80$  atau 80% Hasil penelitian sebagaimana tersebut juga sejalan dengan hasil penelitian yang dilakukan Desy Ayu Nurmala, Lulup Endah Tripalupi, Dan Naswan Suharsono dalam penelitiannya. Hasil penelitian ini menyatakan bahwa motivasi belajar siswa memiliki skor 83%. Berdasarkan hasil analisis diatas maka dapat disimpulkan bahwa skor motivasi belajar peserta didik memiliki nilai sebesar 80% jika dilihat dari kategori skornya berada pada kategori baik.

#### **4. Kompetensi Profesional dan Kreativitas Guru PAI dan Budi Pekerti terhadap motivasi belajar peserta didik di SMP Negeri 1 Benteng Selayar**

Kriteria uji linieritas apabila nilai signifikan  $< \alpha$  maka dapat dikatakan terdapat pengaruh. Berdasarkan dari ke dua vairaber X (Independent) terhadap Y (Dependent) pada Tabel 4.13 diperoleh nilai pada kompetensi profesional guru PAI sebesar  $(0,004 < 0,05)$  dan kreatifitas guru PAI  $(0,005 < 0,05)$  dengan demikian dapat dinyatakan terdapat pengaruh Kompetensi Profesional dan Kreativitas Guru PAI dan Budi Pekerti terhadap motivasi belajar peserta didik di SMP Negeri 1 Benteng Selayar. Hasil analisis data diperoleh nilai konstanta (a) sebesar 10.721, nilai unstandardized beta pada variabel Kompetensi Profesional sebesar 483 sedangkan nilai unstandardized beta pada variabel Intesitas belajar peserta didik sebesar 351 sehingga dapat digambarkan persamaanya  $Y = 10.721 + 483 + 351$ .

Hal ini sesuai dengan penelitian yang dilakukan oleh Arif Rohman Hakim hasil regresi linear sederhana menunjukkan besarnya nilai  $[t]_{hitung} (3,0) > t_{tabel} (2,40)$  maka hal ini menunjukkan adanya pengaruh positif antara kompetensi profesional guru terhadap pencapaian kompetensi siswa. Berdasarkan penjelasan tersebut maka dapat ditarik kesimpulan bahwa terdapat pengaruh secara bersama-sama antara Kompetensi Profesional dan Kreativitas Guru PAI dan Budi Pekerti terhadap motivasi belajar peserta didik di SMP Negeri 1 Benteng Selayar dengan koefisien pengaruh sebesar 0.000 dan memiliki sumbangan efektif sebesar 33,5%.

## **BAB V**

### **PENUTUP**

#### ***A. Kesimpulan***

Berdasarkan hasil analisis yang diuraikan dalam skripsi ini, yang membahas tentang Pengaruh Kompetensi Profesional dan Kreativitas Guru PAI dan Budi Pekerti Terhadap Motivasi Belajar Siswa di SMP Negeri 1 Benteng Selayar, maka dapat ditarik beberapa kesimpulan sebagai berikut:

1. Kompetensi profesional Guru PAI dan Budi Pekerti di SMP Negeri 1 Benteng Selayar termasuk kategori baik yakni 78%. Artinya guru sudah mampu menguasai pengetahuan diantaranya penguasaan materi, penggunaan metode yang tepat dalam proses pembelajaran.
2. Kreativitas Guru PAI memiliki nilai sebesar 72% berada pada kategori baik. Maka dapat dipahami bahwa guru sudah memiliki kreatifitas dalam mengekspresikan dan mewujudkan potensi daya berpikir untuk menghasilkan sesuatu yang baru dan unik serta kemampuan untuk mengkombinasikan sesuatu yang sudah ada menjadi sesuatu yang lain agar lebih menarik berdasarkan analisis data maka diperoleh skor
3. Motivasi belajar peserta didik diperoleh skor sebesar 80% yakni berada pada kategori baik. Hal ini dapat dipahami bahwa peserta didik telah termotivasi dalam proses pembelajaran melalui arahan guru salah satu yang dapat diamati adalah kemauan peserta didik dalam menggerakkan dirinya agar timbul keinginan dan kemauanya untuk melakukan sesuatu sehingga dapat memperoleh hasil atau mencapai tujuan tertentu.

4. Terdapat pengaruh secara bersama-sama antara Kompetensi Profesional dan Kreativitas Guru PAI dan Budi Pekerti terhadap motivasi belajar peserta didik di SMP Negeri 1 Benteng Selayar dengan koefisien pengaruh sebesar 0.000 dan memiliki sumbangan efektif sebesar 33,5%.

### **B. Implikasi Penelitian**

Guru yang profesional diyakini mampu mengantarkan siswa dalam pembelajaran untuk menemukan, mengelola, dan memadukan perolehannya dan memecahkan persoalan-persoalan yang berkaitan dengan pengetahuan, sikap dan nilai, maupun keterampilan hidupnya. Guru yang profesional diyakini mampu memungkinkan siswa berpikir, bersikap dan bertindak kreatif. Guru dituntut kreatif, profesional dan menciptakan suasana yang menyenangkan pada saat proses belajar mengajar sedang berlangsung. Peranan seorang guru sangat dibutuhkan keberadaannya dalam proses belajar mengajar, termasuk di sini kreativitas mereka dalam pembelajaran sehingga dapat berpengaruh dalam menumbuhkan motivasi belajar siswa khususnya pada mata pelajaran Pendidikan Agama Islam dan Budi Pekerti. Seorang guru yang kreatif dalam mengajar menumbuhkan dampak positif bagi siswa, sebab siswa tidak merasa jenuh dan dapat menerima pelajaran yang diberikan. Dengan demikian pengelolaan proses belajar mengajar yang baik didukung oleh kreativitas guru akan dapat mencapai tujuan yang diinginkan.

## DAFTAR PUSTAKA

- A., Hallen., Bimbingan dan Konseling, (Jakarta: Ciputat Press, 2002)
- Ali, Muhammad dan Muhammad Asrori, Psikologi Remaja: Perkembangan Peserta Didik. (Jakarta: PT Bumi Aksara, 2006)
- AM., Sardiman, Interaksi dan Motivasi Belajar Mengajar, (Jakarta: PT. Raja Grafindo Persada, 2007)
- AM., Sardiman, Interaksi dan Motivasi Belajar Mengajar, (Jakarta: PT. Raja Grafindo Persada, 2012)
- Arifin, Zaenal, Penelitian Pendidikan, (Bandung: PT Remaja Rosdakarya, 2011)
- Arikunto, Suharsimi, Prosedur Penelitian : Suatu Pendekatan Praktek, (Jakarta: Rineka Cipta, 2002)
- Arikunto, Suharsimi, Prosedur Penelitian : Suatu Pendekatan Praktek, Edisi Revisi XV (Jakarta : Rineka Cipta, 2013)
- Daradjat, Zakiah, Metodik Khusus Pengajaran Agama Islam, (Jakarta: PT Bumi Aksara, 2001)
- Darajat, Zakiyah, Metodik Khusus Pengajaran Agama Islam, (Jakarta: Bumi Aksara, 2008)
- Dimiyati dan Mudjiono, Belajar dan Pembelajaran. (Jakarta: PT Rineka Cipta, 1999)
- Djaali, Psikologi Pendidikan. (Jakarta: PT Bumi Aksara, 2011)
- Djumarah, Syaiful Bahri, Guru dan Anak Didik Dalam Interaksi Edukatif, (Jakarta: Rineka Cipta, 2005)
- Hamalik, Oemar, Pendidikan Guru Berdasarkan Pendekatan Kompetensi, (Jakarta: Bumi Aksara, 2009)
- Hamalik, Oemar, Psikologi Belajar Mengajar. ( Bandung: Rosdakarya, 2001)
- <http://id.shvoong.com/social-sciences/education/2253813-karakteristik-mata-pelajaran-pendidikan-agama/> (diambil Tgl 25-08-2021 pkl 12.26 wita)
- Irfan, Muhammad dan Novan Ardywiyani. Psikologi Pendidikan Teori Dan Aplikasi Dalam Proses Pembelajaran (Jogjakarta: Arruzz Media, 2013)
- Jamarah, Syaiful Bahri dan Aswan Zain, Strategi Belajar Mengajar, ( Jakarta: PT. Rineka Cipta, 1997)
- Janawi, Kompetensi Guru: Citra Guru Profesional, (Bandung: Shiddiq Press, 2012)



- Kunandar, Guru Profesional Implementasi KTSP dan Sukses Dalam Sertifikasi Guru, (Jakarta: PT Raja Grafindo Persada, 2007)
- Mulyasa, E., Menjadi Guru Profesional. (Bandung : PT Remaja Rosdakarya, 2007)
- Mulyasa, E., Standar Kompetensi Dan Sertifikasi Guru, ( Bandung: PT. Remaja Rosdakarya, 2007)
- Munandar, Utami, Kreativitas dan Keberbakatan Strategi Mewujudkan Potensi Kreatif dan Baka, (Jakarta: Gramedia Pustaka Utama, 2002)
- Naim, Ngainun, Menjadi Guru Inspiratif, (Yogyakarta: Pustaka Pelajar, 2011)
- Nashori, Fuad dan Diana Rahcni, Mengembangkan Kreativitas dalam Perspektif Psikologi Islam, (Yogyakarta: Menara Kudus, 2002)
- Nasution, Diktaktik Belajar Mengajar,( Jakarta : Bumi Aksara, 2012 cet ke 5)
- Nasution, S., Didaktik Asas-Asas Mengajar, ( Jakarta: PT Bumi Aksara, 2010)
- Nisfiannoor, Muhammad, Pendekatan Statistik Modern Untuk Ilmu Sosial (Jakarta: Salemba Humanika, 2009)
- Peraturan Menteri RI No 2 tahun 2008 tentang Standar Kompetensi Lulusan dan Standar Isi Pendidikan Agama Islam dan Bahasa Arab di Madrasah.
- Peraturan Pemerintah Nomor 74 Tahun 2008 Tentang Guru, Pasal 3: Ayat 1
- Peraturan Pemerintah Republik Indonesia Nomor 74 Tahun 2008 Pasal 3 ayat 7
- Pusat Bahasa Departemen Pendidikan Nasional, Kamus Besar Bahasa Indonesia edisi ketiga. (Jakarta: Balai Pustaka, 2005)
- Riduwan, Metode Dan Teknik Menyusun Tesis, (Bandung: Alfabeta, 2006)
- Saleh, Abdul Rahman dan Muhib Abdul Wahab, Psikologi Suatu Pengantar Dalam Perspektif Islam. (Jakarta: Prenada Media, 2005)
- Sarimaya, Farida, Sertifikasi Guru Apa, Mengapa dan Bagaimana ,(Bandung: Yrama Widya, 2008)
- Saudagar, Fachrudin dan Ali Idrus, Pengembangan Profesionalitas Guru, (Jakarta: Gaung Persada Press, 2009)
- SM., Ismail, Strategi Pembelajaran Agama Islam berbasis PAIKEM : Pembelajaran Aktif, Inovatif, Kreatif, Efektif, dan Menyenangkan, ( Semarang: Rasail Media Group, 2008)
- Soetjipto dan Rafilis Kosasi, Profesi Keguruan, ( Jakarta: Rineka Cipta, 2004)
- Sudarmanto, Gunawan, Analisis Regresi Linear Ganda dengan SPSS (Yogyakarta: Graha Ilmu, 2005)

- Sudijono, Anas, Statistik Pendidikan (Jakarta: PT Raja Grafindo Persada, 1987)
- Sudjana, Nana, Dasar-dasar Proses Belajar Mengajar, (Bandung: Sinar Baru, 2000)
- Sugiyono, Metode Penelitian Pendidikan, (Bandung: Alfabeta, 2010)
- Sugiyono, Metodologi Penelitian Administrasi, (Bandung: Alfabet, 2006)
- Suprihatiningrum, Jamil, Guru Profesional: Pedoman Kinerja, Kualifikasi, dan Kompetensi Guru, (Jogjakarta: Ar-Ruzz Media, 2013)
- Tanzeh, Ahmad, Pengantar Metode Penelitian, (Yogyakarta: Teras, 2009)
- Umar, Husain, Metode Penelitian Untuk Skripsi Dan Tesis Bisnis, (Jakarta : PT Rajagrafindo Persada, 2004)
- Undang-undang Republik Indonesia Nomer 14 tahun 2005 pasal 1 ayat 4.
- Undang-undang Republik Indonesia Nomor 14 Tahun 2005 Pasal 10 Tentang Guru dan Dosen
- Usman, Husaini, Manajemen Teori, Praktik dan Riset Pendidikan, (Jakarta: PT Bumi Aksara, 2006)
- Usman, Moh. Uzer, Menjadi Guru Profesional, (Bandung: Remaja Rosdakarya, 2011)
- Usman, Uzer, Menjadi Guru Profesional, ( Bandung: PT Remaja Rosdakarya, 2005) Wiyani, Novan Ardy dan Barnawi, Ilmu Pendidikan Islam, (Yogyakarta: Ar-Ruzz Media, 2012)
- Yusum, Syamsu dan A Juntika Nurihsan, Landasan Bimbingan dan Konseling, (Bandung: PT Remaja Rosdakarya, 2005)



## **A. Gambaran Umum Lokasi Penelitian**

### **1. Sejarah Singkat UPT SMP Negeri 1 Kepulauan Selayar.**

Dengan rahmat, hidayah serta inayah dari Allah swt, di jl. KH. Hajar Dewantara, Kecamatan Benteng, Kabupaten Kepulauan Selayar telah didirikan UPT SMP Negeri 1 Kepulauan Selayar, sekolah ini melalui perjalanan yang cukup panjang serta guru-guru yang mengajar dan membina serta pengurus lainnya tidak mengenal lelah demi membangun sekolah ini.

Sekolah ini berjalan dengan cukup ulet, yang melewati berbagai macam dinamika. Sekolah ini sudah membuat macam warnah dengan berbagai macam prestasi peserta didik yang tercatat mengukir berbagai macam prestasi dan berbagai macam lomba mulai dari yang umum terkhusus di bidang keagamaan. Bukan hanya itu sudah banyak alumni yang melanjutkan studi di berbagai universitas dan sudah banyak menjadi anggota POLRI dan TNI.

Daftar nama-nama kepala sekolah UPT SMP Negeri 1 Kepulauan Selayar sejak didirikan sampai sekarang:

1. Jonggong DG Pakih 1965-1972
2. Ambo Ule Karim, BA 1972-1993
3. Syamsuddin Sanusi 1993
4. Muin Pili, BA 1993-1996
5. Daeng Makanang 1996- 1998
6. Muh. Satura 1998-2005
7. Andi Ahmad, S.Ps. I 2005-2015
8. Arni Aty, S. Pd 2015- Sekarang

#### **a. Letak Geografis UPT SMP Negeri 1 Kepulauan Selayar.**

UPT SMP Negeri 1 Kepulauan Selayar terletak di ibukota Benteng tepatnya di jl. KH. Hajar Dewantara, Kecamatan Benteng, Kabupaten Kepulauan Selayar. UPT SMP Negeri 1 Kepulauan Selayar

menjadi salah satu sekolah yang diminati sebagian besar masyarakat Selayar. Seiring dengan perkembangannya banyak mengalami kemajuan dari segi peminat atau kemauan untuk dapat memasukkan anaknya sekolah di UPT SMP Negeri 1 Kepulauan Selayar, hal ini dikarenakan mudah dijangkau dengan transportasi umum atau angkutan umum lainnya.

UPT SMP Negeri 1 Kepulauan Selayar di jl. KH. Hajar Dewantara, Kecamatan Benteng, Kabupaten Kepulauan Selayar. Adapun Batas-batasnya adalah

sebagai berikut:

1	Sebelah utara	: DISPORA
2	Sebelah Selatan	: KOPERASI
3	Sebelah Barat	: PUSKESMAS BENTENG
4	Sebelah Timur	: Koperasi Perindustrian dan Perdagangan. <sup>2</sup>

#### c. Tujuan

Meletakkan dasar kecerdasan, pengetahuan, kepribadian, akhlak mulia, serta keterampilan untuk hidup mandiri dan mengikuti Pendidikan lebih lanjut.<sup>3</sup>

#### d. Sarana dan Prasaran

Sarana dan Prasarana UPT SMP Negeri 1 Kepulauan Selayar.

No	Fasilitas	Jumlah
1	Ruang Belajar	27

2	Lab. Komputer	4
3	Ruang Guru	3
4	Lemari	25
5	Dapur	2
6	Mesjid	1

Sumber data: UPT SMP Negeri 1 Kepulauan Selayar



### Struktur Organisasi UPT SMP Negeri 1 Kepulauan Selayar

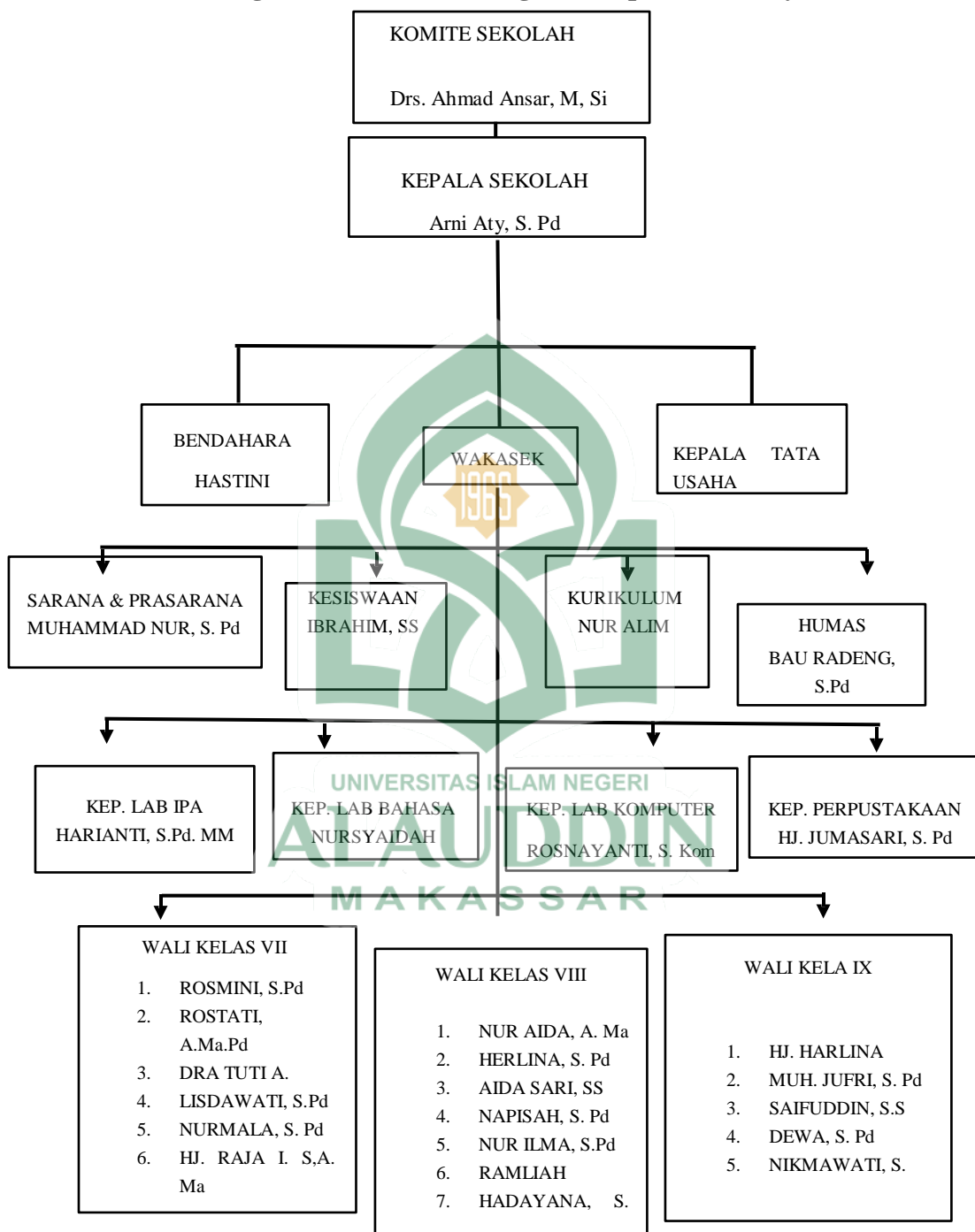

Sumber data: UPT SMP Negeri 1 Kepulauan Selayar

LAMPIRAN I : KEPUTUSAN KEPALA UPT SMPN NO. 1 KEPULAUAN SELAYAR  
NO. 005 / UPT SMPN BTG .01 KEP.SLYR/ I / 2023  
TANGGAL, 09 Januari 2023

TENTANG  
REKAPITULASI PEMBAGIAN BEBAN KERJA GURU

SEMESTER GENAP  
TAHUN PELAJARAN 2022/2023

No	Nama/NIP	Mata Pelajaran/Tugas Tambahan	Jml Kls/Siswa	Jam per Minggu	Beban Kerja	KET.
1	2	3	4	5	6	7
1	Muhammad Nur, S. Pd/ 19690928 1992 03 1 012	IPA Wakasek Sarana/Prasarana	3	15 12	27	PNS
2	Ibrahim, SS/19680515 200312 1 007	Bhs Inggris Wakasek Kesiswaan/ Humas	3	12 12	24	PNS
3	Haryanti, S.Pd., M.M/ 198205272009032003	IPA Wakasek Kurikulum		15 12	27	PNS
4	Ratna Purnamasari S. Pd/ 19780422 200504 2 027	Bahasa Indonesia Kepala Perpustakaan	2	12 12	24	PNS
5	Hj. Andi Hertina Zainal, S.Pd/ 19700416 197202 2 007	IPA Kepala Laboratorium	3	15 12	27	PNS
6	Andi Misrawati, S. Pd. MM/197604272000122005	Matematika	5	25	25	PNS
7	Hj. Andi Azrida, S.Pd/19640725 198512 2 002	Matematika	5	25	25	PNS
8	Patmawati S.Si., S.Pd /198202232010012026	Matematika	5	25	25	PNS
9	Andi Selviana Astuti, S.Pd	Matematika	2	25	25	GTT
10	Rosalinda S Pd	Metematika	5	25	25	GTT
12	Rosmini, S Pd/19701001 200804 2 011	IPA	5	25	25	PNS
13	Lisdawati, S. Pd/197208182005022007	IPA	5	25	25	PNS
14	Ernawati S. Pd/	IPA/Prakarya	2/6	10/12	22	GTT
15	Firiyal Afifah Ahmad, S. Pd/	IPA/Seni Budaya	2/2	10/6	16	GTT
16	Nuhrawati S.Pd	IPA	2	10	10	GTT
17	Saifuddin, SS/19720924 200212 1 003	Bahasa Indonesia.	4	24	24	PNS
18	Ratna Purnamasari, S. Pd/19780422 200504 2 027	Bahasa Indonesia.	4	24	24	PNS
19	Muhammad Nur Taqwa, S. Pd/ 198909152022211010	Bahasa Indonesia	2	12	12	P3K
20	Muhammad Dahlan S.Pd/ 198604162022211022	Bahasa Indonesia	2	12	12	P3K
21	Syamsidar S Pd/ 198507152022212068	Bahasa Indonesia	4	24	24	P3K
22	Rezki Indriani Mahmud S Pd	Bahasa Indonesia/ prakarya	2/1	12/4	14	GTT
23	Nita Alvionita S.Pd	Bahasa Indonesia/ prakarya/ Seni budaya	2 / 1 / 2	12/2/6	20	GTT
24	Merinawati, S.Pd	Bahasa Indonesia	2	12	12	GTT
25	Andi Magfirahwati Jaenuddin S Pd	Bahasa Indonesia	3	18	18	GTT
26	Sri Amsaskia Amir S Pd	Bahasa Indonesia	2	12	12	GTT
27	Nur Aida Sari, SS/19721007 2008404 2 026	Bahasa Inggris	6	24	24	PNS
28	Rosmayani, S Pd/ 19810910 200701 2 020	Bahasa Inggris	6	24	24	PNS
29	Nur Mala, S. Pd/19800628 200604 2 030	Bahasa Inggris	6	24	24	PNS
30	Irpandi Jamal S.Pd	Bahasa Inggris	1	4	4	GTT
31	Eka Ardina Pratiwi S.Pd	Bahasa Inggris/ Prakarya/ seni	2/1/2	8/2/6	16	GTT
32	Nurul Sulastri S.Pd	Bahasa Inggris/ seni	1/2	4/ 6	10	GTT
33	Dra. Tuty Astiawati U/19680204 199203 2 014	IPS	6	24	24	PNS



34	Hj. Sunarti IR, S Pd/19651215 198703 022	IPS	6	24	24	PNS
35	Bau Intang, S. Pd/19700815 199702 2084	IPS	6	24	24	PNS
36	Erliyanti M, S.Pd /197804012007012026	IPS / <b>Prakarya</b>	6/1	24/2	26	PNS
37	Andi Nur Santi S Pd	IPS/ <b>Prakarya</b>	1/5	4/10	14	GTT
38	Baharuddin A, S.Pd/ 19630305 198403 1 018	PPKn	8	24	24	PNS
39	Hj. Irmawati, S Pd/19710311 199702 2 005	PPKn	8	24	24	PNS
40	Nur Aida, A. Ma. Pd/196507011990032011	PPKn	8	24	24	PNS
41	Sri Wahyuni, S Pd	PPKn	1	3	3	GTT
43	Rahmiyanti, S. Ag/19750804 200804 2 036	PAI	8	24	24	PNS
44	Muhammad Apriadi S.Pd.I	PAI	2	6	6	PNS
45	Mappasimba, S. Pd. I/196707162007011035	PAI	8	24	24	PNS
46	ST. Nur Baya, S. Ag	PAI	2	6	3	GTT
47	Indrayana, S. Pd. I/	PAI	2	6	3	GTT
48	Andi Fitri Andriani S Pd.	PAI	2	6	3	GTT
49	Nur Adha, S Pd	PAI	1	3	3	GTT
50	Baharuddin, S. Pd/19681023 200701 1 018	PJOK	8	24	24	PNS
51	Andi Jufri, S. Pd/19780811 200903 1 007	PJOK	8	24	24	PNS
52	H. Andi Rifai, S. Pd/196511061988031013	PJOK	8	24	24	PNS
53	Rosmayanti, S. Pd	PJOK	1	3	3	GTT
54	Rosnayanti S.Kom,MM/198303052010012027	Prakarya	8	16	16	PNS
55	Hadayana Mannawi, S. Pd/19720430 200804 2 013	Seni Budaya	8	24	24	PNS
56	Kahar Karim, S. Pd/199103102019031013	Seni Budaya	9	27	27	PNS
57	Rosnayanti, S. Kom, M.M/19830305 201001 2 027	BK TIK	256	42	42	PNS
58	Dra.Hj. Suparyanti/19651027 199002 2 004	BK	290	48	40	PNS
59	Sri Mulati, S. Pd19640103 199001 2 002	BK	250	41	41	PNS
60	Jumriati S.Pd	BK	120	20	20	GTT
62	Andi Nur Adha, S Pd	BK	136	22	22	GTT

Perhitungan jumlah jam tugas tambahan perminggu

- Kepala Sekolah = 18 jam
- Wakil Kepala Sekolah = 12 jam
- Kepala Lab/Pustaka = 12 jam BK = 6 orang/jam
- Guru TIK = 6 orang/jam

Kepala Sekolah ;



ARNI ATY, S. Pd  
NIP. 196711301990022003

UNIVERSITAS ISLAM NEGERI  
**ALAUDDIN**  
MAKASSAR

## ANGKET KOMPETENSI PROFESIONAL

Nama :

Kelas :

Petunjuk Pengisian :

Pilihlah alternatif jawaban yang tepat kemudian beri tanda Check list (  $\checkmark$  ) pada tempat yang telah disediakan !

Keterangan :

STS = Sangat Tidak Sesuai                      S= Sesuai

TS = Tidak Sesuai                                      SS = Sangat Sesuai

No.	Pernyataan	Pilihan Jawaban			
		STS	TS	S	SS
1.	Guru memahami materi pelajaran beserta struktur, konsep, dan pola pikir keilmuannya				
2.	Guru mampu menjelaskan materi pembelajaran dengan baik dan sistematis sehingga mudah dipahami siswa				
3.	Guru menggunakan model dan metode pembelajaran yang bervariasi				
4.	Guru mampu memahami karakteristik peserta didik dalam pembelajaran				
5.	Guru memahami kemajuan peserta didik dalam proses pembelajaran				
6.	Guru memahami standar kompetensi dan kompetensi dasar mata pelajaran yang diampu				
7.	Guru memberitahu terlebih dulu mengenai tujuan pembelajaran sebelum proses pembelajaran				
8.	Guru mampu mengolah bahan ajar secara kreatif sesuai dengan perkembangan peserta didik				
9.	Guru memilih bahan ajar sesuai tingkat perkembangan peserta didik				
10.	Guru melakukan refleksi setelah proses pembelajaran berakhir				
11.	Guru melakukan perbaikan setelah kegiatan refleksi				
12.	Guru mengikuti kemajuan zaman dengan belajar dari berbagai sumber				
13.	Guru menggunakan teknologi sebagai media pembelajaran				
14.	Guru memanfaatkan teknologi dalam mencari referensi untuk menambah wawasan baru.				

## ANGKET KREATIVITAS GURU

Nama :

Kelas :

Petunjuk Pengisian :

Pilihlah alternatif jawaban yang tepat kemudian beri tanda Check list (  $\checkmark$  ) pada tempat yang telah disediakan !

Keterangan :

STS = Sangat Tidak Sesuai

S= Sesuai

TS = Tidak Sesuai

SS = Sangat Sesuai

No.	Pernyataan	Pilihan Jawaban			
		STS	TS	S	SS
1.	Guru mencairkan suasana dengan memberikan ice breaking ketika mengajar				
2.	Guru membuat suasana ulangan atau ujian belajar berbeda dari sebelumnya. Misalnya mengubah posisi duduk dan lainnya				
3.	Ketika mengajar guru tidak terpaku terhadap satu siswa				
4.	Guru menjelaskan kembali materi sampai siswa mengerti				
5.	Guru melanjutkan pelajaran walaupun banyak gangguan ketika mengajar				
6.	Guru tidak kehabisan jawaban ketika siswa terus-menerus bertanya				
7.	Guru membuat saya tertarik terhadap apa yang disampaikan				
8.	Ketika mengajar guru tidak selalu menjelaskan kemudian tugas				
9.	Guru membawa contoh ketika mengajar. Misalnya, alat peraga (poster) saat membahas materi haji				
10.	Guru menanyakan aktivitas apa yang dilakukan siswa ketika tidak memperhatikan				
11.	Guru memberikan gambaran awal materi yang diajarkan dengan menerapkannya menjadi sebuah permainan sederhana yang menyenangkan				
12.	Guru memberikan contoh yang dekat dengan kehidupan siswa				
13.	Guru menjelaskan contoh berbeda dari yang ada di buku				
14.	Guru membuat siswa yang pasif menjadi aktif dengan cara misalnya, siswa yang pasif disuruh untuk bertanya atau mengerjakan soal di depan kelas				
15.	Guru tidak marah terhadap jawaban siswa jika jawabannya belum sesuai				

## ANGKET MOTIVASI BELAJAR

Nama :

Kelas :

Petunjuk Pengisian :

Pilihlah alternatif jawaban yang tepat kemudian beri tanda Check list (  $\checkmark$  ) pada tempat yang telah disediakan !

Keterangan :

STS = Sangat Tidak Sesuai                      S= Sesuai

TS = Tidak Sesuai                                      SS = Sangat Sesuai

No.	Pernyataan	Pilihan Jawaban			
		STS	TS	S	SS
1.	Saya merasa ada dorongan dalam diri saya untuk belajar				
2.	Saya memanfaatkan waktu senggang untuk belajar				
3.	Saya membuat jadwal belajar sendiri				
4.	Saya mengerjakan tugas secara mandiri				
5.	Saya putus asa jika mengerjakan soal yang sulit				
6.	Saya senang mengikuti pembelajaran di kelas				
7.	Saya berusaha mengembangkan bakat yang saya miliki				
8.	Saya giat belajar agar mendapatkan beasiswa				
9.	Saya senang belajar jika mendapatkan hadiah				
10.	Guru memberikan hukuman kepada siswa yang bolos pada jam pelajaran, sehingga para siswa tidak ingin membolos				
11.	Saya giat belajar karena ingin seperti guru saya.				
12.	Saya giat belajar karena ingin membanggakan orang tua saya.				
13.	Apabila saya melihat temanteman sedang belajar, maka muncul keinginan saya untuk belajar				
14.	Apabila nilai tugas teman saya bagus, maka muncul keinginan saya untuk ikut mendapatkan nilai yang bagus				
15.	Saya selalu fokus memperhatikan pelajaran.				

B. Instrumen Penelitian

KISI-KISI INSTRUMEN

Variabel	Dimensi	Indikator	Item	
Kompetensi Profesional	Penguasaan materi, struktur, konsep, dan pola pikir keilmuan yang mendukung mata pelajaran yang diampu	a. Memahami konsep dasar PAI meliputi 5 aspek pendidikan agama islam, yaitu Al-Qur'an dan Hadis, Akhlak, Keimanan, dan Fiqih/Ibadah	2	
		b. Menguasai struktur materi Agama Islam di berbagai sumber belajar yang relevan untuk pembelajaran PAI	1	
		c. Menguasai pola pikir keilmuan yang mendukung mata Pelajaran	1	
		d. Menguasai berbagai model dan metode pembelajaran PAI	1	
	Penguasaan standar kompetensi dan kompetensi dasar pelajaran yang diampu	a. Memahami kemampuan peserta didik	1	
		b. Memahami kemajuan peserta didik dalam pembelajaran	1	
		c. Memahami tujuan setiap kegiatan pembelajaran	2	
	Pengembangan materi pembelajaran yang diampu secara kreatif	a. Mengolah materi secara kreatif sesuai dengan perkembangan peserta didik	2	
		b. Memilih bahan ajar yang sesuai dengan tingkat perkembangan peserta didik.	1	
	Pengembangan profesionalitas secara berkelanjutan dengan melakukan tindakan reflektif	a. Melakukan refleksi terhadap kinerja sendiri secara terus menerus	1	
		b. Memanfaatkan hasil refleksi dalam rangka keprofesionalan	1	
		c. Mengikuti kemajuan zaman dengan belajar dari berbagai sumber	1	
	Pemanfaatan teknologi informasi dan komunikasi untuk berkomunikasi dan mengembangkan diri	a. Memanfaatkan teknologi informasi dan komunikasi dalam berkomunikasi	1	
		b. Memanfaatkan teknologi informasi dan komunikasi dalam pengembangan diri	1	
			a. Orisinalitas, kemampuan guru untuk membuat sesuatu yang baru dan uni	2

Kreativitas Guru	Berpikir kreatif	b. Fleksibilitas, kemampuan guru untuk melakukan pendekatan sesuai dengan tingkat kemampuan siswa	2
		c. Kelancaran kemampuan guru untuk menciptakan banyak ide, atau jawaban ketika mengajar	2
		d. Elaborasi, kemampuan guru untuk mengemas pembelajaran sehingga lebih menarik	3
	Sikap kreatif	a. Rasa ingin tahu, guru memiliki rasa ingin tahu terhadap berbagai situasi ketika mengajar	1
		b. Bersifat imajinatif, guru mengaitkan	3
			materi dengan kehidupan sehari-hari.
		c. Sifat menghargai, guru menghargai kemampuan siswanya	2
Motivasi Belajar	Intrinsik	a. Keinginan untuk belajar	3
		b. Menyelesaikan tugas	2
		c. Senang mengikuti pelajaran	1
		d. Mengembangkan Bakat Dan Pengetahuan	1
	Ekstrinsik	a. Mendapatkan Hadiah Atau Penghargaan	2
		b. Taat Peraturan Atau Tata Tertib Sekolah	1
		c. Guru Dan Orang Tua Menjadi Suri Tauladan	2
		d. Pengaruh TemanTeman	2
		e. Proses Belajar Mengajar Yang Menarik	1

C. Tabulasi Angket  
 1. Tabulasi Angket Kompetensi Profesional Guru PAI

	X1-1	X1-2	X1-3	X1-4	X1-5	X1-6	X1-7	X1-8	X1-9	X1-10	X1-11	X1-12	X1-13	X1-14	X1
1	3	4	3	4	4	3	4	4	3	3	4	3	2	1	45
2	3	4	3	4	3	3	4	3	3	2	3	2	2	2	41
3	4	4	4	3	3	3	4	3	4	1	3	2	2	3	43
4	4	3	3	4	4	3	4	4	4	4	3	2	2	3	47
5	3	3	2	1	4	2	4	2	4	2	3	2	4	4	40
6	4	3	2	4	4	3	4	4	2	2	3	4	3	4	46
7	4	4	3	2	3	1	4	3	3	4	3	4	2	2	42
8	4	3	4	4	4	4	3	1	2	3	4	3	4	2	45
9	3	3	3	3	4	3	3	3	3	3	4	3	3	3	44
10	4	4	2	4	3	2	4	4	3	3	3	4	4	4	48
11	4	4	3	4	3	2	4	4	3	3	2	4	4	3	47
12	4	3	2	4	4	3	4	4	3	2	3	3	2	2	43
13	3	3	3	2	4	3	4	4	3	3	3	4	2	3	44
14	3	3	4	4	4	3	4	3	3	4	3	3	4	3	48
15	3	3	4	4	4	3	4	3	3	4	3	3	3	3	47
16	3	4	3	3	4	4	4	3	4	3	3	3	2	3	46
17	4	3	2	4	4	3	4	4	3	3	3	2	3	3	45
18	3	3	3	4	4	3	4	4	4	3	3	4	2	2	46
19	3	3	4	3	3	4	3	3	4	3	3	3	2	2	43
20	3	4	3	2	3	3	3	4	2	3	3	4	3	4	44
21	4	3	2	4	4	3	4	4	3	2	3	3	2	2	43
22	3	3	3	3	4	3	4	3	4	3	3	4	3	3	45
23	3	3	3	4	3	3	4	4	3	4	4	3	3	3	47
24	4	4	3	4	4	4	4	3	3	3	4	2	4	2	48
25	3	3	3	3	3	3	3	3	2	3	3	2	2	2	38
26	4	4	3	4	4	3	4	3	3	3	3	4	3	4	49
27	4	3	3	3	4	4	4	3	3	3	3	4	4	3	48
28	3	4	3	3	2	4	3	3	3	3	3	3	2	2	41
29	3	3	3	4	4	3	4	3	4	2	2	3	4	3	45
30	3	3	3	3	4	3	4	3	2	4	4	4	3	3	46
31	4	4	4	4	4	4	4	4	4	4	4	4	4	4	56
32	3	4	3	2	3	3	3	4	2	3	3	4	3	4	44
33	3	4	3	3	4	4	4	3	4	3	3	3	2	3	46
34	4	3	3	3	3	3	4	3	3	3	3	4	4	3	46
35	3	3	2	4	4	3	3	3	3	2	3	3	4	1	41
36	3	3	4	3	4	3	3	4	3	3	4	2	2	2	43
37	4	3	3	2	2	3	3	4	2	2	3	3	4	4	42
38	4	3	4	3	3	4	3	3	4	3	3	4	4	4	49
39	4	4	2	4	3	4	3	4	4	3	4	4	3	4	50
40	3	3	3	2	2	3	4	3	3	3	4	3	2	3	41
41	2	3	4	4	2	4	4	3	2	3	4	4	3	2	44
42	3	3	4	3	4	3	4	3	4	4	3	3	4	3	48
43	4	3	2	3	3	4	2	3	2	3	4	2	4	2	41
44	4	2	1	2	2	4	3	2	4	3	3	3	4	4	40
45	3	3	3	4	3	3	3	3	2	4	2	2	2	3	41
46	3	3	4	3	3	3	3	2	3	3	3	3	3	4	43
47	1	4	2	3	3	3	3	2	3	4	3	3	3	4	42
48	3	3	3	2	3	2	3	2	4	3	3	3	3	3	40
49	2	3	2	2	3	2	3	3	3	4	4	3	3	3	40
50	3	3	2	3	4	3	3	4	3	2	3	2	2	2	40
51	3	3	2	3	3	4	4	2	3	3	4	3	2	2	41
52	3	2	3	3	3	3	3	3	3	3	3	4	4	3	44
53	4	3	2	3	2	3	4	3	3	3	2	3	2	3	40
54	3	4	2	3	2	2	3	2	3	3	4	3	3	3	40
55	3	3	2	4	3	2	3	2	3	3	3	3	3	3	40
56	3	4	3	3	4	4	4	3	4	2	3	3	3	4	47
57	3	3	4	3	3	4	3	2	3	4	3	3	3	4	45
58	3	3	2	3	4	2	4	3	2	2	3	2	4	2	39
59	4	4	3	3	3	3	4	3	3	3	3	3	3	3	45
60	3	4	3	3	4	2	3	3	2	3	2	3	2	2	39
61	3	4	2	4	4	2	4	4	3	3	4	2	4	3	46
62	4	3	3	4	3	4	4	3	3	2	2	2	2	2	41
63	4	3	3	4	3	4	4	3	3	2	2	2	2	2	41
64	4	4	3	4	4	4	3	4	3	3	4	4	4	4	52
65	4	3	3	3	4	4	3	4	3	2	3	4	2	2	44
66	4	3	3	3	4	4	4	4	3	3	4	4	3	3	49
67	3	4	3	3	3	3	3	4	2	3	4	3	3	2	43
68	3	3	3	3	4	4	4	4	3	3	4	4	3	3	48
69	4	4	2	4	4	4	4	3	4	3	4	4	4	4	51
70	3	4	2	4	3	3	4	3	2	2	4	3	2	3	42
71	3	4	2	3	3	3	4	3	2	2	3	3	2	3	40
72	3	4	4	3	4	4	4	4	2	2	3	3	1	3	44
73	3	4	3	3	3	3	4	4	2	3	2	2	2	2	40
74	3	3	4	3	3	2	4	3	4	3	2	4	3	3	44
75	4	4	4	2	4	4	4	3	4	4	2	2	2	4	47
76	3	4	4	3	4	4	4	4	2	2	3	4	4	3	48
77	4	4	3	3	3	3	3	4	4	3	2	3	2	2	43
78	3	2	3	4	4	3	2	3	3	2	3	3	3	2	40
79	4	4	2	3	4	4	4	3	3	2	2	3	2	2	42
80	4	3	4	3	4	3	4	3	4	3	4	3	4	3	49
81	3	3	3	4	3	3	3	4	3	2	2	3	2	3	41
82	4	3	3	3	3	4	3	2	4	2	2	4	2	2	41
83	4	4	3	3	3	2	3	3	3	3	2	3	3	2	41
84	4	3	4	3	4	3	4	3	4	3	4	3	4	3	49
85	4	3	4	3	4	3	4	3	4	3	4	3	4	3	49
86	3	3	3	2	3	3	3	3	3	3	2	3	3	3	40
87	3	3	3	2	3	3	3	3	3	3	2	3	3	3	40
88	4	4	3	3	4	3	3	4	3	3	4	4	4	4	50
89	3	2	3	4	4	3	2	3	3	2	3	3	3	2	40

## 2. Tabulasi Angket Kreativitas Guru PAI

X2-1	X2-2	X2-3	X2-4	X2-5	X2-6	X2-7	X2-8	X2-9	X2-10	X2-11	X2-12	X2-13	X2-14	X2-15	X2
3	2	2	3	3	3	2	3	3	2	3	2	3	3	3	40
3	4	3	4	3	3	4	3	3	2	3	2	2	3	2	44
4	4	3	2	3	4	3	2	3	2	2	3	3	4	4	46
2	2	2	4	4	3	4	3	4	4	4	4	3	4	4	51
2	2	4	2	4	3	2	3	2	4	3	2	3	4	3	43
2	4	2	4	4	4	4	2	4	4	4	4	4	4	4	54
2	3	4	4	3	3	4	2	3	4	3	4	4	3	2	48
4	4	3	2	3	4	4	2	3	2	4	3	3	4	4	49
4	3	4	3	4	4	3	4	3	3	3	4	3	4	3	52
4	3	4	2	4	4	3	4	4	4	4	3	4	4	2	53
2	4	4	4	3	4	4	3	2	4	4	4	3	4	4	53
3	2	2	4	2	3	4	1	3	4	2	3	3	2	2	40
3	4	3	4	3	2	4	2	2	3	3	3	2	3	3	44
2	3	3	4	2	4	3	4	3	3	4	3	4	4	3	49
3	3	3	4	2	4	3	2	3	3	3	4	4	3	4	48
3	2	1	4	2	3	4	2	2	3	2	3	2	3	4	40
3	2	4	4	2	3	2	3	4	2	3	3	2	2	3	42
2	3	4	4	3	4	2	3	3	3	3	2	3	4	3	46
4	2	3	3	2	3	3	2	1	3	2	3	3	3	3	40
3	2	3	2	3	3	4	3	2	3	3	3	2	3	1	40
4	2	2	4	1	1	2	4	2	3	3	3	2	3	4	40
3	2	3	2	1	3	2	3	3	3	2	3	3	3	4	40
2	4	2	4	2	4	3	2	4	4	4	4	3	4	4	50
3	3	2	4	4	4	4	2	4	4	4	4	4	4	4	54
3	2	3	3	2	3	3	2	3	2	3	3	2	3	3	40
4	3	4	4	4	4	4	4	4	4	3	4	2	2	4	52
3	3	4	4	4	4	3	2	4	4	3	4	3	3	3	51
2	2	3	3	3	3	2	3	3	2	2	3	2	3	3	40
3	3	4	3	3	4	3	2	3	4	3	3	2	3	4	47
3	4	3	4	4	4	4	4	3	3	4	4	4	4	4	54
3	3	3	3	3	3	3	3	3	3	3	3	3	3	3	45
2	4	3	2	3	3	3	4	2	3	3	4	3	3	4	46
2	4	3	3	4	4	3	4	4	3	3	3	2	3	3	48
3	4	3	4	3	3	4	3	4	3	5	5	4	3	4	55
3	2	3	4	3	2	3	3	3	3	3	3	3	3	3	44
4	4	4	4	3	4	3	4	3	4	3	3	3	3	3	52
3	2	2	2	3	4	3	3	3	2	2	2	3	2	4	40
4	3	3	4	4	3	3	2	3	4	3	4	4	3	3	50
4	4	3	4	3	4	3	4	4	3	4	4	3	4	3	54
3	3	4	3	3	2	3	4	2	3	2	3	4	3	3	45
3	4	2	4	4	2	4	2	2	4	3	4	2	4	3	47
4	3	3	4	4	3	4	4	3	3	3	4	4	4	3	53
4	2	2	4	4	4	4	4	2	3	4	2	1	3	3	46
3	2	3	3	2	4	3	3	2	2	3	3	2	2	3	40
4	4	3	4	3	3	2	3	3	3	2	3	3	3	4	47
2	3	2	4	2	3	4	2	3	2	3	3	3	2	3	41
4	3	4	4	4	3	4	3	3	4	3	4	3	3	4	53
4	4	3	4	3	3	3	3	3	2	3	3	3	3	4	47
3	1	3	4	3	3	2	3	2	3	2	3	3	2	3	40
2	3	3	2	3	4	3	2	2	3	2	2	2	4	3	40
2	4	2	4	4	4	3	4	3	2	4	3	3	4	4	49
2	3	3	2	3	4	2	3	2	3	2	3	3	2	3	40
2	3	2	4	4	4	3	2	3	3	4	3	2	4	3	46
3	3	3	4	2	3	2	3	2	3	3	3	3	3	3	43
3	3	3	3	2	3	2	3	3	2	3	3	3	3	3	42
2	3	2	3	2	4	3	2	3	4	3	3	3	4	4	45
2	3	2	3	2	3	3	2	3	4	3	3	3	4	4	44
2	4	3	3	2	3	3	2	3	4	2	3	3	2	3	42
3	3	3	4	4	4	3	2	2	3	3	3	2	3	4	46
2	4	3	4	2	4	3	2	3	3	2	4	3	2	3	44
3	4	4	4	4	4	4	2	4	3	4	4	2	4	4	54
2	4	4	4	3	4	3	3	3	4	2	3	3	3	3	48
2	4	4	4	3	4	3	3	3	4	2	3	3	3	3	48
3	3	3	4	3	2	3	4	4	4	4	4	2	4	4	51
4	3	3	4	3	2	3	3	4	4	4	3	3	2	2	47
4	4	4	4	2	4	3	3	4	4	4	4	2	3	3	52
4	3	4	4	3	4	3	3	3	3	3	3	3	3	3	49
3	4	3	4	2	3	4	3	4	3	4	4	3	4	3	51
3	3	3	4	2	3	4	3	4	4	4	4	2	4	4	51
3	3	2	3	2	3	3	2	2	4	2	4	3	3	3	42
2	2	3	4	2	4	3	2	2	3	3	3	3	3	3	42
4	4	4	4	4	4	3	2	2	3	3	3	3	4	4	51
2	2	3	3	3	3	3	2	3	3	3	2	2	3	3	40
2	2	3	4	4	3	4	3	3	3	4	3	3	3	4	48
4	4	4	4	2	4	4	4	3	2	4	4	3	4	4	54
2	4	4	4	4	4	4	4	4	3	4	4	2	4	3	54
1	4	4	3	2	3	4	2	2	2	3	4	4	2	4	44
3	2	3	4	2	3	3	3	3	2	3	3	2	4	3	43
2	4	4	3	2	3	4	2	2	2	3	4	4	2	4	45
4	3	4	4	4	3	3	4	3	2	4	3	4	4	4	53
4	3	2	3	3	3	3	3	2	3	2	3	4	2	4	44
3	4	4	3	2	3	3	2	2	2	4	4	4	2	4	46
1	3	3	2	3	4	3	4	2	3	4	3	4	3	4	46
3	3	4	3	4	3	4	3	4	3	4	3	4	3	2	50
4	3	4	3	4	3	4	3	4	3	4	3	4	3	3	52
2	3	3	3	3	2	3	3	3	3	3	3	3	3	3	43
3	3	3	3	3	2	3	3	3	3	3	3	3	3	3	44
2	4	3	4	4	4	3	4	3	3	4	4	4	3	4	53
3	2	3	4	4	3	2	3	3	2	3	3	3	3	2	43



### 3. Tabulasi Angket Kreativitas Guru PAI

Y1-1	Y1-2	Y1-3	Y1-4	Y1-5	Y1-6	Y1-7	Y1-8	Y1-9	Y1-10	Y1-11	Y1-12	Y1-13	Y1-14	Y1-15	Y1
3	2	2	4	3	3	2	4	3	3	4	3	4	3	3	46
2	3	2	3	2	3	3	2	2	3	2	4	4	4	3	42
4	4	4	4	3	3	2	3	3	3	4	4	4	3	3	51
4	4	4	2	4	4	4	4	4	4	4	4	4	4	4	58
2	2	2	2	4	2	3	3	4	4	4	4	2	2	2	42
2	4	2	4	4	4	4	2	4	4	4	4	4	4	4	54
2	2	2	3	2	4	3	4	2	2	4	4	4	4	4	46
4	4	3	2	3	4	4	2	3	2	4	3	3	4	4	49
4	3	4	3	4	3	4	3	3	3	4	3	4	4	3	52
4	3	4	2	4	4	3	4	4	4	4	3	4	4	3	54
4	4	4	4	2	4	4	3	4	4	4	4	4	4	4	57
3	3	2	4	2	4	3	3	2	2	3	4	4	4	4	47
4	3	2	4	3	3	3	4	3	4	4	4	4	4	3	52
4	4	3	4	3	4	4	4	4	3	4	4	4	4	4	57
4	4	3	3	4	4	3	3	4	3	4	3	4	3	4	53
3	2	2	3	2	4	2	4	2	2	3	4	2	4	3	42
3	3	2	3	4	3	3	4	2	3	3	3	3	3	3	45
4	4	4	3	2	4	4	3	2	3	4	4	4	4	4	53
3	3	3	3	2	3	3	3	2	3	3	3	3	3	3	43
4	4	2	2	2	2	4	4	4	2	2	4	4	4	4	48
3	3	4	4	2	4	2	3	2	2	2	4	4	4	3	47
4	3	2	4	2	3	4	4	2	3	4	4	4	4	4	51
4	3	2	3	2	4	4	3	2	4	4	4	4	4	4	51
4	4	2	4	4	4	4	4	2	4	3	4	4	4	4	55
3	3	3	3	2	3	3	2	2	3	3	4	2	4	4	44
4	4	4	4	2	4	3	3	2	2	4	4	4	4	4	52
4	3	4	4	3	4	4	3	2	4	3	3	4	4	4	53
4	3	2	4	2	2	3	3	3	2	2	4	4	4	4	46
3	3	2	3	2	4	3	2	2	4	3	4	4	4	3	46
4	4	4	4	2	4	4	4	4	2	3	4	4	4	4	55
4	3	3	3	3	3	3	3	3	3	3	3	3	3	3	46
4	4	3	3	3	3	3	3	3	3	3	3	3	3	4	51
3	4	3	3	4	4	4	3	4	3	3	3	3	3	3	50
3	3	3	4	2	3	3	3	2	3	3	4	4	4	3	47
3	3	3	4	2	3	3	3	2	3	3	4	4	4	3	47
3	3	3	3	3	3	4	3	2	2	2	4	3	2	2	42
3	2	3	3	2	3	4	4	2	2	3	4	2	4	2	43
3	3	4	3	4	4	4	3	4	4	3	4	3	4	4	54
4	4	3	4	3	4	3	4	3	4	4	3	4	3	4	54
3	2	3	3	3	3	3	3	2	4	3	3	3	2	4	43
4	2	4	2	4	2	4	3	4	2	3	3	4	4	4	49
3	4	3	4	4	4	3	4	4	3	4	4	4	3	4	55
4	3	2	4	2	4	4	2	2	3	2	4	4	4	4	48
3	4	3	4	4	4	3	4	4	3	4	4	4	3	4	55
3	2	3	3	4	2	2	2	3	2	4	4	3	3	3	43
3	4	4	3	4	2	3	4	2	3	3	4	3	3	3	48
2	2	3	4	4	4	3	3	4	3	4	3	4	3	2	48
3	2	3	3	4	2	2	2	4	2	2	4	3	3	3	42
1	2	2	2	2	2	2	2	3	3	3	3	4	4	4	40
3	2	3	3	3	4	4	3	3	4	3	4	3	3	4	49
3	2	1	2	2	3	4	2	2	4	3	4	3	4	3	42
2	3	4	3	4	2	2	4	3	2	2	4	3	4	3	45
3	2	3	4	2	4	4	2	2	3	3	4	4	4	4	48
3	2	2	3	3	2	4	4	4	3	2	4	2	3	3	45
3	2	2	3	3	3	3	4	3	2	4	3	4	3	3	45
2	4	3	3	2	4	4	4	2	4	3	4	3	4	3	49
2	4	3	3	2	4	4	4	2	3	3	4	3	4	3	48
3	3	2	3	2	3	3	3	2	3	3	4	3	4	4	45
4	4	4	4	2	4	4	2	2	3	3	4	4	4	4	52
3	3	2	4	2	3	3	4	2	3	4	4	4	4	4	49
3	4	2	3	2	4	3	3	2	3	3	3	3	4	31	73
4	3	3	3	2	4	4	2	2	4	3	4	4	4	3	49
4	3	3	3	2	4	4	2	2	4	3	4	4	4	3	49
4	4	2	4	2	4	4	4	2	2	3	4	4	4	3	50
4	3	3	3	4	3	3	4	2	4	3	2	4	4	4	48
4	3	2	4	2	3	4	4	2	3	4	4	4	4	3	50
2	3	1	2	2	2	3	2	3	3	2	3	2	3	2	35
4	3	2	4	2	3	4	4	2	3	4	4	4	4	3	50
4	4	2	4	2	4	4	4	2	2	3	4	4	4	3	50
3	3	1	3	2	3	3	2	2	4	2	4	3	3	3	41
3	3	2	3	2	3	3	2	2	4	2	4	3	3	3	42
3	2	2	3	1	3	3	3	2	4	4	4	4	4	2	44
3	2	4	3	2	4	3	2	3	4	3	2	3	4	3	45
3	3	4	2	3	3	4	3	4	2	3	3	4	3	4	48
4	4	2	4	2	3	4	2	2	4	3	4	4	4	2	48
3	4	2	4	2	4	4	3	1	2	3	4	4	4	4	48
4	4	4	4	3	3	4	3	3	4	4	4	3	3	3	53
3	3	3	3	2	3	3	3	3	3	3	3	3	3	3	44
4	4	4	4	3	4	2	4	2	2	2	4	4	3	2	48
4	3	4	3	4	3	4	4	4	3	4	3	4	3	4	54
3	3	2	3	2	3	3	3	2	3	4	4	4	4	4	47
3	3	2	4	2	3	4	2	2	3	3	4	4	4	3	46
3	3	3	3	2	3	3	3	2	4	4	4	4	4	3	48
4	3	4	4	4	3	3	3	4	3	4	3	4	3	3	52
4	4	4	3	3	3	3	4	4	4	3	3	3	4	3	52
3	3	2	3	2	3	3	3	2	3	3	3	3	3	3	42
3	3	2	3	2	3	3	3	1	3	3	3	3	3	3	41
2	4	3	4	4	4	3	4	3	3	4	4	4	3	4	53
3	2	3	4	4	4	3	2	3	2	3	3	3	3	2	43

#### D. Analisis Deskriptif

##### 1. Uji Statistik Deskriptif kompetensi profesional Guru PAI

###### Statistics

kompetensi profesional Guru PAI		
N	Valid	88
	Missing	0
Mean		44.16
Std. Error of Mean		.380
Median		44.00
Mode		40
Std. Deviation		3.568
Variance		12.733
Range		18
Minimum		38
Maximum		56
Sum		3886

##### 2. Uji Statistik Deskriptif Kreativitas Guru PAI

###### Statistics

Kreativitas Guru PAI		
N	Valid	87
	Missing	0
Mean		44.20
Std. Error of Mean		.383
Median		44.00
Mode		40
Std. Deviation		3.573
Variance		12.764
Range		18
Minimum		38
Maximum		56
Sum		3845

### 3. Uji Statistik Deskriptif Motivasi Belajar

#### Statistics

Motivasi Belajar Peserta Didik		
N	Valid	89
	Missing	0
Mean		48.38
Std. Error of Mean		.555
Median		48.00
Mode		48
Std. Deviation		5.232
Variance		27.375
Range		38
Minimum		35
Maximum		73
Sum		4306

#### E. Analisa Inferensial

##### 1. Uji Normalitas

#### One-Sample Kolmogorov-Smirnov Test

		Kompetensi Profesional Guru PAI	Kreatifitas Guru PAI
N		89	89
Normal Parameters <sup>a,b</sup>	Mean	44.11	46.65
	Std. Deviation	3.575	4.712
Most Extreme Differences	Absolute	.134	.103
	Positive	.134	.095
	Negative	-.091	-.103
Test Statistic		.134	.103
Asymp. Sig. (2-tailed)		.000 <sup>c</sup>	.021 <sup>c</sup>

2. Uji linearitas variabel X1 terhadap Y

**ANOVA<sup>a</sup>**

Model		Sum of Squares	df	Mean Square	F	Sig.
1	Regression	653.189	1	653.189	32.365	.000 <sup>b</sup>
	Residual	1755.822	87	20.182		
	Total	2409.011	88			

a. Dependent Variable: MOTIVASI BELAJAR PESERTA DIDIK

b. Predictors: (Constant), KOMPETENSI PROFESIONAL

3. Uji linearitas vaiarbel X2 Terhadap Y

**ANOVA<sup>a</sup>**

Model		Sum of Squares	df	Mean Square	F	Sig.
1	Regression	639.428	1	639.428	31.437	.000 <sup>b</sup>
	Residual	1769.583	87	20.340		
	Total	2409.011	88			

a. Dependent Variable: MOTIVASI BELAJAR PESERTA DIDIK

b. Predictors: (Constant), KREATIFITAS GURU PAI

4. Uji Hipotesis

**Coefficients<sup>a</sup>**

Model		Unstandardized Coefficients		Standardized Coefficients	t	Sig.
		B	Std. Error	Beta		
1	(Constant)	10.721	5.870		1.826	.071
	Kompetensi Profesional Guru PAI	.483	.162	.330	2.989	.004
	Kreatifitas Guru PAI	.351	.123	.316	2.863	.005

a. Dependent Variable: Motivasi Belajar Peserta Didik

Model Summary							
R	R Square	Adjusted R Square	Std. Error of the Estimate	Change Statistics			
				R Square Change	F Change	df1	df2
.578 <sup>a</sup>	.335	.319	4.317	.335	21.619	2	86

## F. Dokumentasi Kegiatan

Foto dengan Kepala Sekolah dan Guru Pendidikan Agama Islam dan Budi Pekerti

SMP Negeri 1 Benteng Selayar





## DAFTAR RIWAYAT HIDUP

Andi Rahmawati lahir di Batam, pada tanggal 17 November 1996. Penulis lahir dari pasangan Bapak Radjamuda dan Ibu Rosdiana sebagai anak keempat dari empat bersaudara. Sosok

Penulis Penulis menempuh pendidikan formal di SD Inpres Lembang Mate'ne (lulus tahun 2008), melanjutkan SMP Negeri 1 Benteng (lulus 20011), SMA Negeri 1 Benteng (lulus 2014), kemudian melanjutkan ke Universitas Muhammadiyah Makassar (lulus 2018), hingga akhirnya bisa melanjutkan kuliah di Pascasarjana Universitas Islam Negeri Makassar, Program Studi Pendidikan Agama Islam. Semangat yang tinggi walau cobaan silih berganti terus dihadapi demi keuletan yang tinggi dalam mencari ilmu, dijadikan motivasi dirinya, ketekunan dalam belajarnya untuk terus belajar dan berusaha hingga akhirnya penulispun bisa menyelesaikan pengerjaan tugas akhirnya berupa Tesis. Semoga tesis ini bisa memberikan kontribusi yang positif pada dunia pendidikan. Akhir kata penulis mengucapkan rasa syukur yang sebesar-besarnya atas penyelesaian Tesis yang berjudul “ Pengaruh Kompetensi Profesional dan Kreativitas Guru Mata Pelajaran PAI dan Budi Pekerti Terhadap Motivasi Belajar Siswa di SMP Negeri 1 Benteng Selayar”.