

**EVALUASI PROGRAM *LEADERSHIP CURRICULUM* MENGGUNAKAN  
MODEL CIPP DI SEKOLAH DASAR ISLAM TERPADU  
AR-RAHMAH MAKASSAR**



**Tesis**  
Diajukan untuk Memenuhi Salah Satu Syarat Memperoleh Gelar Magister  
dalam Bidang Pendidikan Agama Islam pada Program Pascasarjana  
UIN Alauddin Makassar

Oleh:  
**Dewi Saputri, S**  
NIM. 80200220031

Promotor:  
Prof. Dr. Sitti Mania, M.Ag.

Kopromotor:  
Dr. H. Muh. Ilyas, M.Si., M.Pd.

**PROGRAM PASCASARJANA  
UIN ALAUDDIN MAKASSAR  
2023**

## PERNYATAAN KEASLIAN TESIS

Mahasiswa yang bertanda tangan di bawah ini:

Nama : Dewi Saputri. S  
NIM : 80200220031  
Tempat/Tgl. Lahir : Tanrutedong, 18 Agustus 1996  
Prodi : Magister Pendidikan Agama Islam  
Fakultas/Program : Pascasarjana UIN Alauddin Makassar  
Alamat : BTN Minasa Upa Blok J5 No. 3 Makassar  
Judul Tesis : Evaluasi Program *Leadership Curriculum* Menggunakan Model CIPP di Sekolah Dasar Islam Terpadu Ar-Rahmah Makassar

Menyatakan dengan sesungguhnya dan penuh kesadaran bahwa tesis ini benar adalah hasil karya sendiri. Jika di kemudian hari terbukti bahwa merupakan duplikat, tiruan, plagiat, atau dibuat orang lain sebagian atau sepenuhnya, maka tesis dan gelar yang diperoleh karenanya batal demi hukum.



Makassar, 21 Februari 2023

Peneliti,

Dewi Saputri. S  
NIM. 80200220031

## PENGESAHAN TESIS

Tesis dengan judul *“Evaluasi Program Leadership Curriculum Menggunakan Model CIPP di Sekolah Dasar Islam Terpadu Ar-Rahmah Makassar”*, yang disusun oleh Saudari **Dewi Saputri. S** NIM: 80200220031, telah diujikan dan dipertahankan dalam Sidang Ujian Tutup Tesis yang diselenggarakan pada hari **Selasa, 21 Februari 2023** Masehi, bertepatan dengan tanggal **29 Rajab 1444** Hijriah, dinyatakan telah dapat diterima sebagai salah satu syarat untuk memperoleh gelar Magister dalam bidang **Pendidikan Agama Islam** pada Pascasarjana UIN Alauddin Makassar.

### PROMOTOR:

1. Prof. Dr. Sitti Mania, M.Ag.

### KOPROMOTOR:

1. Dr. H. Muh. Ilyas Ismail, M.Pd., M.Si.

### PENGUJI:

1. Dr. Hj. St. Syamsudduha, M.Pd.

2. Dr. Hj. Misykat Malik Ibrahim, M.Si.

3. Prof. Dr. Sitti Mania, M.Ag.

4. Dr. H. Muh. Ilyas Ismail, M.Pd., M.Si.

Makassar, 8 Maret 2023

Diketahui oleh:

Direktur Pascasarjana

UIN Alauddin Makassar,

Prof. Dr. H. M. Galib, M., M.A.

NIP. 19591001 198703 1 004

## KATA PENGANTAR

بِسْمِ اللَّهِ الرَّحْمَنِ الرَّحِيمِ

الْحَمْدُ لِلَّهِ رَبِّ الْعَالَمِينَ وَالصَّلَاةُ وَالسَّلَامُ عَلَى أَشْرَفِ الْأَنْبِيَاءِ وَالْمُرْسَلِينَ سَيِّدِنَا مُحَمَّدٍ وَعَلَى آلِهِ  
وَأَصْحَابِهِ أَجْمَعِينَ

Alhamdulillah, segala puji bagi Allah Swt. Tuhan semesta alam, atas segala limpahan rahmat dan hidayah-Nya sehingga penulis dapat menyelesaikan tesis yang berjudul “Evaluasi Program *Leadership Curriculum* Menggunakan Model CIPP di Sekolah Dasar Islam Terpadu Ar-Rahmah Makassar”. Tesis ini merupakan salah satu syarat untuk menyelesaikan studi Strata Dua (S2) pada Program Studi Magister Pendidikan Agama Islam Universitas Islam Negeri (UIN) Alauddin Makassar.

Shalawat serta salam tetap tercurahkan kepada Nabi Muhammad saw., nabi yang menjadi *uswatun hasanah* (suri teladan yang baik) di muka bumi ini, nabi yang membawa manusia dari alam kegelapan menuju alam yang terang benderang dengan suatu konsep *min al-dzulumāti ilā al-nūr*.

Penyusunan tesis ini banyak hambatan serta rintangan yang penulis hadapi, namun pada akhirnya dapat melaluinya berkat adanya bimbingan dan bantuan dari berbagai pihak, baik secara langsung maupun tidak langsung. Ucapan terima kasih yang tidak terhingga kepada kedua orang tua tercinta Ayah **Sussang Gontang** dan Ibu **Nurhayati** yang telah mencurahkan begitu banyak kasih sayang, didikan yang baik, perlindungan serta cinta kasih kepada saya. Kepada saudara-saudara saya, **Dzulyadi, Agus Saputra, Hasna Saputri, Muhammad Arsyad, Amran Briwijaya** dan **Ananda Anthy** yang senantiasa memberikan motivasi dan bantuan dalam menempuh pendidikan selama ini.

Penulis juga menghaturkan ucapan terima kasih kepada:

1. Prof. Dr. Hamdan Juhannis, M.A., Ph.D., Rektor UIN Alauddin Makassar beserta Wakil Rektor I, Prof. Dr. H. Mardani, M.Ag., Wakil Rektor II, Prof. Dr. H. Wahyuddin Naro, M.Hum., Wakil Rektor III, Prof. Dr. H. Darussalam Syamsuddin, M.Ag., dan Wakil Rektor IV, Dr. Kamaluddin Abu Nawas, M.Ag., yang telah membina dan memimpin UIN Alauddin Makassar menjadi tempat bagi peneliti untuk memperoleh ilmu, baik dari segi akademik maupun ekstrakurikuler.
2. Prof. Dr. H. M. Ghalib M, M.A., Direktur Pascasarjana UIN Alauddin Makassar, Asisten Direktur, dan seluruh staf administrasi yang telah memberikan bimbingan dan pelayanan sebaik-baiknya.
3. Dr. Saprin, M.Pd.I., dan Dr. Syamsuddin, S.Ag., M.Pd., Ketua dan Sekretaris Program Studi Magister Pendidikan Agama Islam yang telah memberikan perhatian berupa bimbingan dan arahan sehingga penulis bisa menyelesaikan studi.
4. Prof. Dr. Sitti Mania, M.Ag., dan Dr. H. Muh. Ilyas Ismail, M.Pd., M.Si., promotor dan kopromotor yang telah membimbing dan mengarahkan penulis hingga penyelesaian tesis ini.
5. Dr. Hj. St. Syamsudduha, M.Pd., dan Dr. Hj. Misykat Malik Ibrahim, M.Si., dewan penguji yang memberikan arahan dan perbaikan secara konstruktif pada tulisan ini.
6. Para dosen, karyawan, dan karyawan/pascasarjana UIN Alauddin Makassar yang secara konkret memberikan bantuannya, baik langsung maupun tidak langsung.
7. Hasan Hamido, S.Pd., M.Si., dan Muharram Jaya, S.Pd.I., Direktur dan Sekertaris Direktur Sekolah Islam terpadu (SIT) Ar-Rahmah Makassar yang

telah memberikan kesempatan kepada penulis untuk melakukan penelitian di Sekolah Dasar Islam Terpadu Ar-Rahmah Makassar.

8. Jusria Kadir, S.Sos., Inayatul Hidayah Syahrir, S.Pt., dan Arman S.Pd.I., M.M., Kepala Sekolah, Wakil Kepala Sekolah Bidang Kurikulum, dan Wakil Kepala Sekolah Bidang Kesiswaan, Guru dan Tim Pengembang Kurikulum, serta Orang Tua Siswa yang telah banyak membantu penulis dalam memberikan data-data tentang topik yang peneliti kaji.
9. Teman seperjuangan mahasiswa pascasarjana prodi PAI kelas PAI 1 Non Reguler angkatan 2021 UIN Alauddin Makassar atas dukungan, semangat, partisipasi, dan kerjasamanya selama menempuh proses studi. Terkhusus kepada kedua sahabat saya Luluul Mukarromah, M.Pd. dan Ahmad Syafi'i, M.Pd. yang telah banyak memberikan masukan, bantuan dan saran dalam penyusunan tesis ini.
10. M. Makbul, M.Pd., teman berjuang yang selalu memberikan semangat dan menghadirkan bahagia, teman diskusi yang selalu menyenangkan, dan teman bersedih dikala gagal.
11. Semua pihak yang tidak dapat penulis sebutkan satu persatu.

Penulis memohon maaf atas segala kesalahan yang pernah dilakukan. Semoga tesis ini dapat memberikan manfaat untuk mendorong penelitian-penelitian selanjutnya. Saran yang membangun sangat penulis harapkan demi perbaikan penulisan karya berikutnya.

Makassar, 21 Februari 2023

Peneliti,



Dewi Saputri. S  
NIM. 80200220031

## DAFTAR ISI

HALAMAN JUDUL.....	i
PERNYATAAN KEASLIAN TESIS.....	ii
PERSETUJUAN TESIS .....	iii
KATA PENGANTAR .....	iv
DAFTAR ISI.....	vii
DAFTAR TABEL.....	ix
PEDOMAN TRANSLITERASI.....	x
ABSTRAK.....	xv
BAB I PENDAHULUAN.....	1
A. Latar Belakang Masalah .....	1
B. Fokus dan Deskripsi Fokus Penelitian.....	5
C. Rumusan Masalah .....	6
D. Kajian Pustaka .....	6
E. Tujuan Penelitian.....	14
F. Manfaat Penelitian.....	14
BAB II TINJAUAN TEORETIS.....	16
A. Deskripsi Konseptual terkait Evaluasi Program.....	16
B. Deskripsi Konseptual terkait <i>Leadership Curriculum</i> .....	21
C. Deskripsi Konseptual terkait Evaluasi Model CIPP ( <i>Context, Input, Process dan Product</i> ).....	29
D. Deskripsi Konseptual terkait SDIT Ar-Rahmah Makassar...	36
E. Kerangka Konseptual.....	41
F. Kriteria Evaluasi .....	43
BAB III METODOLOGI PENELITIAN .....	49
A. Jenis Penelitian dan Lokasi Penelitian .....	49
B. Pendekatan Penelitian.....	51
C. Sumber Data.....	52
D. Metode Pengumpulan Data.....	53
E. Instrumen Pengumpulan Data.....	61
F. Teknik Analisi Data.....	62
G. Uji Keabsahan Data .....	65

BAB IV EVALUASI PROGRAM <i>LEADERSHIP CURRICULUM</i>	
MENGUNAKAN MODEL CIPP DI SDIT AR-RAHMAH	
MAKASSAR .....	73
A. Evaluasi <i>Leadership Curriculum</i> dari Aspek <i>Context</i> .....	73
B. Evaluasi <i>Leadership Curriculum</i> dari Aspek <i>Input</i> .....	96
C. Evaluasi <i>Leadership Curriculum</i> dari Aspek <i>Process</i> .....	112
D. Evaluasi <i>Leadership Curriculum</i> dari Aspek <i>Product</i> .....	130
BAB V PENUTUP.....	161
A. Kesimpulan .....	161
B. Rekomendasi .....	164
DAFTAR PUSTAKA .....	166
LAMPIRAN-LAMPIRAN	

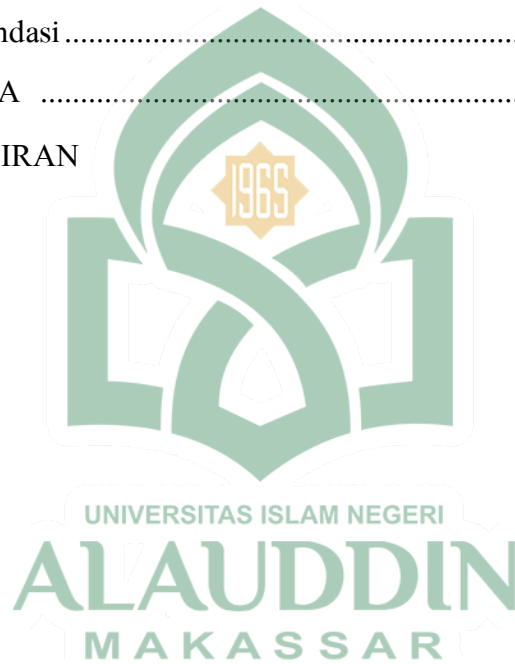



## DAFTAR TABEL

Tabel 1.1 Fokus Penelitian dan Deskripsi Fokus .....	5
Tabel 4.1 Matriks <i>Context Leadership Curriculum</i> .....	94
Tabel 4.2 Matriks <i>Input Leadership Curriculum</i> .....	110
Tabel 4.3 Matriks <i>Process leadership Curriculum</i> .....	128
Tabel 4.4 Matriks <i>Product Leadership Curriculum</i> .....	158



## PEDOMAN TRANSLITERASI

### A. *Tranliterasi Arab-Latin*

Daftar huruf bahasa Arab dan tranlitasinya ke dalam huruf Latin dapat dilihat pada tabel berikut:

#### 1. Konsonan

Huruf Arab	Nama	Huruf Latin	Nama
ا	Alif	tidak dilambangkan	tidak dilambangkan
ب	Ba	b	be
ت	Ta	t	te
ث	sa	s	es (dengan titik di atas)
ج	Jim	j	je
ح	ḥa	ḥ	ha (dengan titik di bawah)
خ	Kha	kh	ka dan ha
د	Dal	d	de
ذ	zal	z	zet
ر	Ra	r	er
ز	Zai	z	zet
س	Sin	s	es
ش	Syin	sy	es dan ye
ص	ṣad	ṣ	es (dengan titik di bawah)
ض	ḍad	ḍ	de (dengan titik di bawah)
ط	ṭa	ṭ	te (dengan titik di bawah)
ظ	za	z	zet (dengan titik di bawah)
ع	'ain	'	apostrof terbalik
غ	Gain	g	ge
ف	Fa	f	ef
ق	Qaf	q	qi
ك	Kaf	k	ka
ل	Lam	l	el
م	Mim	m	em
ن	Nun	n	en
و	Wau	w	we
ه	Ha	h	ha
ء	Hamzah	'	apostrof
ي	ya	y	ye

Hamzah (ء) yang terletak diawal kata mengikuti vokalnya tanpa diberi tanda apa pun. Jika ia terletak di tengah atau di akhir, maka ditulis dengan tanda (').

## 2. Vokal

Vokal bahasa Arab, seperti vokal bahasa Indonesia, terdiri atas vokal tunggal atau monoftong dan vokal rangkap atau diftong.

Vokal tunggal bahasa Arab yang lambangnya berupa tanda atau harakat, transliterasinya sebagai berikut:

Tanda	Nama	Huruf Latin	Nama
اَ	<i>fathah</i>	a	a
اِ	<i>kasrah</i>	i	i
اُ	<i>ḍammah</i>	u	u

Vokal rangkap bahasa Arab yang lambangnya berupa gabungan antara harakat dan huruf, transliterasi berupa gambar huruf, yaitu:

Tanda	Nama	Huruf Latin	Nama
اِي	<i>fathah dan yā'</i>	ai	a dan i
اُو	<i>fathah dan wau</i>	au	a dan u

Contoh:

كَيْفَ : *kaifa*  
هَوَّلَ : *hauḷa*

## 3. Maddah

*Maddah* atau vokal panjang yang lambangnya berupa harakat dan huruf, transliterasinya berupa huruf dan tanda, yaitu:

Harakat dan Huruf	Nama	Huruf dan Tanda	Nama
اِي ...   اِ ...	<i>fathah dan alif dan yā'</i>	ā	a dan garis di atas
ي	<i>kasrah dan yā'</i>	ī	i dan garis di bawah
وُ	<i>ḍammah dan wau</i>	ū	u dan garis di bawah

Contoh:

مَاتَ : *māta*  
رَمَى : *ramā*  
قِيلَ : *qīla*  
يَمُوتُ : *yamūtu*

## 4. Tā' Marbūṭah

Transliterasi untuk *tā' marbūṭah* ada dua, yaitu: *tā' marbūṭah* yang hidup atau mendapat harakat *fathah*, *kasrah*, dan *ḍammah*, transliterasinya adalah [t]. Sedangkan *ta' marbūṭah* yang mati atau mendapat harakat sukun,

transliterasinya adalah [h].

Contoh:

رَوْضَةُ الْأَطْفَالِ	: <i>raudah al-aṭfāl</i>
الْمَدِينَةُ الْفَضِيلَةُ	: <i>al-madīnah al-faḍīlah</i>
الْحِكْمَةُ	: <i>al-hikmah</i>

### 5. Syaddah (Tasyid)

*Syaddah* atau *tasydīd* yang dalam sistem tulisan Arab dilambangkan dengan sebuah tanda *tasydīd* ( ّ ), dalam transliterasi ini dilambangkan dengan perulangan huruf (konsonan ganda) yang diberi tanda *syaddah*.

Contoh:

رَبَّنَا	: <i>rabbānā</i>
نَجِّنَا	: <i>najjainā</i>
الْحَقُّ	: <i>al-ḥaqq</i>
نُعِمْ	: <i>nu‘ima</i>
عُدُّوْ	: <i>‘aduwwun</i>

Jika huruf ى ber-tasydīd di akhir sebuah kata dan dihuruf huruf *kasrah* (يِ), maka ia ditransliterasi seperti huruf maddah menjadi *ī*.

Contoh:

عَلِيٌّ	: ‘Alī (bukan ‘Aliyy atau ‘Aly)
عَرَبِيٌّ	: ‘Arabī (bukan ‘Arabīyy atau ‘Araby)

### 6. Kata Sandang

Kata sandang dalam sistem tulisan Arab dilambangkan dengan huruf ال (*alif lam ma’rifah*). Dalam pedoman transliterasi ini, kata sandang ditransliterasi seperti biasa, al-, baik ketika ia diikuti oleh huruf *syamsiyah* maupun huruf *qamariyah*. Kata sandang yang mengikuti bunyi huruf langsung yang mengikutinya. Kata sandang ditulis terpisah dari kata yang mengikutinya dan dihubungkan dengan garis mendatar (-).

Contoh:

الشَّمْسُ	: <i>al-syamsu</i> (bukan <i>asy-symasu</i> )
الزَّلْزَلَةُ	: <i>al-zalزالah</i> ( <i>az-zalزالah</i> )
الْفَلْسَفَةُ	: <i>al-falsafah</i>
الْبِلَادُ	: <i>al-bilādu</i>

### 7. Hamzah

Aturan transliterasi huruf hamzah apostrof (‘) hanya berlaku bagi hamzah yang terletak di tengah dan akhir kata. Namun, bila hamzah terletak di awal kata, ia tidak dilambangkan, karena dalam tulisan Arab ia berupa alif.

Contoh:

تَأْمُرُونَ	: ta'murūna
النَّوْعُ	: al-nau'
شَيْءٌ	: syai'un
أَمْرٌ	: umirtu

## 8. Penulisan Kata Arab yang Lazim Digunakan dalam Bahasa Indonesia

Kata, istilah, atau kalimat Arab yang ditransliterasi adalah kata, istilah, atau kalimat yang belum dibakukan dalam bahasa Indonesia. Kata, istilah atau kalimat yang sudah lazim dan menjadi bagian dari perbendaharaan bahasa Indonesia, atau sering ditulis dalam tulisan bahasa Indonesia, atau lazim digunakan dalam dunia akademik tertentu, tidak lagi ditulis menurut cara transliterasi di atas. Misalnya, kata al-Qur'an (dari al-Qur'ān), alhamdulillah, dan munaqasyah. Namun, bila kata-kata tersebut menjadi bagian dari satu rangkaian teks Arab maka harus ditransliterasi secara utuh. Contoh:

*Fī Zilal al-Qur'ān*  
*Al-Sunnah qabl al-tadwīn*

## 9. Lafz al-Jalalah (الله)

Kata "Allah" yang didahului partikel seperti huruf *jarr* dan huruf lainnya atau berkedudukan sebagai *mudaf ilaih* (frasa nominal), ditransliterasi tanpa huruf *hamzah*.

Contoh:

بِاللَّهِ *billāh* دِينُ اللَّهِ *dīnillah*

Adapun *ta' marbutah* di akhir kata yang disandarkan kepada lafz al-jalālah ditransliterasikan dengan huruf [t]. Contoh:

هُم فِي رَحْمَةِ اللَّهِ *Hum fī rahmatillah*

## 10. Huruf Kapital

Walau sistem tulisan Arab tidak mengenal huruf kapital (*All Caps*), dalam transliterasinya huruf-huruf tersebut dikenai ketentuan tentang penggunaan huruf kapital berdasarkan pedoman ejaan Bahasa Indonesia yang berlaku (EYD). Huruf kapital, misalnya, digunakan untuk menuliskan huruf awal nama diri (orang, tempat, bulan) dan huruf pertama pada permulaan kalimat. Bila nama diri didahului oleh kata sandang (al-), maka yang ditulis dengan huruf kapital tetap huruf awal nama diri tersebut, bukan huruf awal kata sandangnya. Jika terletak pada awal kalimat, maka huruf A dari kata sandang tersebut menggunakan huruf kapital (Al-). Ketentuan yang sama juga berlaku untuk huruf awal dari judul referensi yang didahului oleh kata sandang al, baik ketika ia ditulis dalam teks maupun dalam catatan rujukan (CK, DP, CDK, dan DR). Contoh:

*Wa mā Muḥammadun illā rasūl*

*Inna awwala baitin wuḍi‘a linnasi lallaḥī bi Bakkata mubārakan  
Syahru Ramadan al-lazī unzila fih al-Qur‘ān*

Naṣīr al-Dīn al-Ṭūsī

Abū Naṣr al-Farābī

Al-Gazālī

Al-Munqiz min al-Dalāl

Jika nama resmi seseorang menggunakan Ibnu (anak dari) dan Abū (bapak dari) sebagaimana nama kedua terakhirnya, maka kedua nama terakhir itu harus disebutkan sebagai nama akhir dalam daftar pustaka atau daftar referensi.

Contoh:

Abū al-Wafid Muḥammad ibn Rusyd, ditulis menjadi: Ibnu Rusyd, Abū al-Wafid Muḥammad (bukan Rusyd, Abū al-Wafid Muḥammad Ibnu).

Naṣr Ḥamīd Abū Zaīd, ditulis menjadi: Abū Zaīd, Naṣr Ḥamīd (bukan Zaīd, Naṣr Ḥamīd Abū).

### **B. Daftar Singkatan**

Beberapa singkatan yang dibakukan adalah:

Swt.	= <i>subḥānahū wa ta‘ālā</i>
saw.	= <i>ṣallallāhu ‘alaihi wa sallam</i>
a.s.	= <i>‘alaihi al-salām</i>
H	= Hijriah
M	= Masehi
SM	= Sebelum Masehi
l.	= Lahir tahun (untuk orang yang masih hidup saja)
w.	= Wafat tahun
QS.../...: 4	= QS al-Baqarah/2: 4 atau QS Āli ‘Imrān/3: 4
HR	= Hadis Riwayat

## ABSTRAK

Nama : Dewi Saputri. S  
NIM : 80200220031  
Judul : Evaluasi Program *Leadership Curriculum* Menggunakan Model CIPP di Sekolah Dasar Islam Terpadu Ar-Rahmah Makassar

Permasalahan utama dalam penelitian ini adalah evaluasi *Leadership Curriculum* menggunakan model CIPP di SDIT Ar-Rahmah Makassar. Masalah tersebut dibagi menjadi beberapa sub permasalahan, yaitu: 1) Bagaimana evaluasi program *Leadership Curriculum* di SDIT Ar-Rahmah Makassar dilihat dari aspek konteksnya? 2) Bagaimana evaluasi program *Leadership Curriculum* di SDIT Ar-Rahmah Makassar dilihat dari aspek inputnya? 3) Bagaimana evaluasi program *Leadership Curriculum* dilihat dari aspek prosesnya? 4) Bagaimana evaluasi program *Leadership Curriculum* dilihat dari aspek produknya?

Penelitian ini menggunakan desain penelitian evaluasi, dalam penyajian datanya disajikan secara kualitatif. Dari segi penelitian, penelitian ini menggunakan pendekatan fenomenologi. Adapun dari segi keilmuan, penelitian ini menggunakan pendekatan pedagogik dan psikologis. Sumber data dalam penelitian ini ialah informasi dari *stakeholder*, guru dan staf di SDIT Ar-Rahmah Makassar, serta orang tua peserta didik yang juga merupakan informan dalam penelitian ini, kemudian dari dokumen pelaksanaan program *Leadership Curriculum*. Selanjutnya, metode pengumpulan data yang digunakan adalah observasi, wawancara, dan dokumentasi. Teknik pengolahan dan analisis data yang digunakan dalam penelitian ini adalah tiga tahap, yakni reduksi data, penyajian data, dan penarikan kesimpulan.

Hasil penelitian menunjukkan bahwa *Leadership Curriculum* secara komprehensif sudah terbilang baik. 1) Ditinjau dari aspek kontekstualnya, *Leadership Curriculum* dibuat karena dunia di masa yang akan datang membutuhkan karakter-karakter positif, yaitu spiritual, inovatif, *problem solving*, dan kolaboratif. *Leadership Curriculum* mencerminkan visi-misi SDIT Ar-Rahmah Makassar. Adapun tujuan *Leadership Curriculum* adalah membentuk pemimpin muda yang berintelektual, berakhlak *mahmūdah*, dan religius. 2) Ditinjau dari segi inputnya, terlihat jelas bahwa beberapa perbaikan dibutuhkan pada bagian tertentu, terutama pada sarana prasarana berupa fasilitas perencanaan pembelajaran, pelaksanaan pembelajaran, dan evaluasi pembelajaran. 3) Ditinjau dari aspek prosesnya, kurikulum ini dibentuk melalui berbagai tahap. Selanjutnya, diterapkan sudah sesuai dengan semestinya. 4) Ditinjau dari aspek produknya, hasil pelaksanaan *Leadership Curriculum* sudah mampu menampakkan perubahan karakter pada diri pribadi peserta didik.

Implikasi strategis penelitian ini berupa rekomendasi-rekomendasi yang dapat diterapkan lebih lanjut lagi dalam penyempurnaan *Leadership Curriculum* di SDIT Ar-Rahmah Makassar. 1) Dari aspek konteks, diharapkan *stakeholder* melakukan pengadaan petunjuk teknis. 2) Dari aspek input, diharapkan *stakeholder* melakukan pemeliharaan AC, penambahan jumlah android dan *chromebook*, penambahan WIFI di beberapa titik, pemasangan TV secara permanen, dan pengadaan loker. 3) Dari aspek proses, *stakeholder* diharapkan melakukan penambahan program kebersihan, program kegiatan lebih dipersingkat dan diperdalam, 4) Dari aspek produk, *stakeholder* diharapkan melakukan evaluasi/refleksi setelah pelaksanaan kegiatan, mengurangi jumlah rapor, dan *tools* dalam rapor ditingkatkan lagi.

# BAB I

## PENDAHULUAN

### *A. Latar Belakang Masalah*

Perkembangan dan perubahan yang terjadi dalam kehidupan bermasyarakat, berbangsa dan bernegara, tidak terlepas dari pengaruh perubahan global, perkembangan ilmu pengetahuan dan teknologi, serta seni dan budaya. Perubahan tersebut tentunya juga memberi pengaruh yang besar bagi sistem pendidikan. Maka, menuntut adanya penyempurnaan kurikulum untuk mewujudkan masyarakat yang mampu bersaing dan menyesuaikan diri dengan perubahan zaman.<sup>1</sup> Berdasarkan hal tersebut, diperlukan adanya suatu peningkatan mutu penyusunan dan pengimplementasian kurikulum yang mampu menjawab kebutuhan masyarakat sekarang ini.

Komponen pendidikan yang paling penting salah satu di antaranya adalah kurikulum. Kurikulum yang dimaksudkan yaitu berkaitan dengan bagaimana peserta didik mampu memperoleh keterampilan berpikir kritis, kreativitas, komunikasi dan pemecahan masalah yang baik.<sup>2</sup> Hal ini dikarenakan, kurikulum yang akan mewarnai dan menjadikan seperti apa produk *out put* (kompetensi) yang diharapkan dari peserta didik.

Sejalan dengan pendapat di atas, menurut Jusria Kadir (42 tahun) yang merupakan kepala SDIT Ar-Rahmah Makassar, memaparkan dalam dokumen bahwa, kurikulum yang baik semestinya mampu beradaptasi dalam menanggapi perkembangan zaman. Model pembelajaran dahulu hanya berpusat pada dua

---

<sup>1</sup>Handrianto, Budi, dan Akhmad Alim, "Konsep Kurikulum *Leadership* Ekstrakurikuler SMP Berbasis Sifat Kepemimpinan Umar Bin Abdul Aziz", *Rayah Al-Islam* 5, no. 1 (2021): h. 42.

<sup>2</sup>Rahmat, R., dan Dinn Wahyudin, "Penguatan Peran Kepemimpinan Kurikulum (*Curriculum Leadership*) Wakil Kepala Sekolah dalam Mengimplementasikan Kepemimpinan Pembelajaran (*Instructional Leadership*)", *Inovasi Kurikulum* 18, no. 1 (2021): h. 11.



komponen saja yaitu, pengetahuan dan keterampilan pada peserta didik. Sekarang gambaran proses pembelajaran tidak boleh hanya melihat dua komponen itu saja, dengan mempertimbangkan tantangan dan perubahan zaman yang semakin pesat maka, dunia pendidikan membutuhkan hal yang baru, yang bisa menjawab tantangan tersebut. Kedua hal ini dianggap tidak cukup dalam menghadapi pesatnya perkembangan ilmu pengetahuan dan teknologi. Hal ini juga merupakan salah satu upaya agar dunia pendidikan tidak mengalami ketertinggalan. Perlu adanya penanaman nilai-nilai karakter kepemimpinan dan kuat dalam nilai-nilai agama.<sup>3</sup>

Namun, seiring terjadinya perubahan kurikulum di Indonesia, ada banyak polemik yang telah banyak beredar sejak dahulu, hal ini juga menjadi perhatian bagi salah satu guru besar di Universitas Pendidikan Indonesia (UPI) Said Hamid Hasan, yang diliput oleh tim koran *online* [Republika.co.id](http://Republika.co.id) mengatakan bahwa, masalah yang perlu menjadi perhatian dalam pendidikan Indonesia adalah implementasi kurikulum. Hamid menjelaskan, kurikulum sejak Indonesia merdeka selalu berubah-ubah. Namun, pada praktiknya pembelajaran di sekolah tidak mengalami perubahan yang signifikan setiap kali dilakukan pergantian kurikulum. Menurutnya, setiap kurikulum membawa inovasi yang mestinya mengubah implementasi. Menurut Hamid, kebijakan selama ini masih kurang memecahkan masalah. Begitu banyak kebijakan yang belum tuntas, namun muncul kebijakan baru lainnya. Sementara masalah utama pendidikan belum tersentuh.<sup>4</sup> Pendidikan di Indonesia sudah sering mengalami perubahan kurikulum, setiap pergantian Menteri Pendidikan selalu ada wacana pergantian

---

<sup>3</sup>Jusria Kadir (42 Tahun), Kepala SDIT Ar-Rahmah Makassar, *Dokumen Sekolah*, Makassar, 8 Oktober 2021.

<sup>4</sup>Republika, “Masalah Implementasi Kurikulum Masih Belum terselesaikan”, <http://www.republika.co.id/berita/qyjuph438/masalah-implementasi-kurikulum-masih-belum-terselesaikan> (diakses 5 Maret 2022).

kurikulum yang baru. Hal tersebut sepertinya cukup sulit untuk dihindari karena selama ini dianggap sebagai penciri dari pemimpin yang terpilih. Sehingga, tidak sedikit menimbulkan kebingungan pada guru, peserta didik maupun orang tua karena adanya perubahan kurikulum yang digunakan dan tentunya membutuhkan upaya untuk beradaptasi terhadap kurikulum yang baru.

Menanggapi hal tersebut, Sekolah Dasar Islam Terpadu (kemudian disingkat SDIT) Ar-Rahmah Makassar melakukan sebuah inovasi dengan membuat kurikulum lokal dengan mengedepankan diferensiasi, religiusitas dan nilai-nilai kepemimpinan. Meskipun menggunakan kurikulum lokal, dalam pengimplementasiannya sekolah ini tetap memadukan antara kurikulum nasional dan kurikulum lokal yang diusung. Adapun kurikulum lokal yang dimaksudkan adalah *Leadership Curriculum*, yaitu kurikulum yang diusung oleh para *stakeholder* di SDIT Ar-Rahmah Makassar dengan nuansa keislaman yang lebih kuat, serta dilengkapi dengan nilai-nilai kepemimpinan sebagai pencirinya. Khusus untuk sekolah yang memilih distingsi sebagai produk keunggulan, maka distingsi tersebut menjadi skala prioritas, hal ini bisa dilihat dari banyak hal, mulai dari visi misi sekolah, program unggulan sekolah, metode pengajaran, pembiasaan, pembelajaran karakter baik formal maupun non formal, kurikulum, sampai dengan evaluasi.

*Leadership Curriculum* terdiri dari kompetensi akademik (*academic competencies*), kompetensi kepemimpinan (*leadership competencies*), dan karakter kepemimpinan (*leadership characters*). Kemudian semua itu dibingkai dengan nilai-nilai spiritual (*spiritual values*.) Berbagai metode dalam mewujudkan hal ini, seperti pembiasaan, program, dan pembelajaran di sekolah. Harapannya bahwa peserta didik tidak hanya cakap dalam pengetahuan dan keterampilan, akan tetapi juga memiliki karakter-karakter kepemimpinan dalam

dirinya, sebagai manusia-manusia modern yang tumbuh bersamaan dengan perkembangan dan tantangan zaman, pengetahuan, dan teknologi yang pesat.<sup>5</sup> Sebagaimana yang dijelaskan Jusria Kadir, kepala SDIT Ar-Rahmah Makassar.

Selaras dengan pernyataan sebelumnya, wawancara yang dilakukan dengan Hamsinasa (34 tahun) sebagai salah seorang guru sekaligus termasuk dalam tim *Leadership Curriculum*, juga menambahkan bahwa sekolah harus pandai melihat kurikulum yang sesuai dengan kebutuhan sekolah, peserta didik, masyarakat dan pesatnya perkembangan zaman, hadirnya *Leadership Curriculum* di SDIT Ar-Rahmah Makassar beliau anggap sebagai ‘warna baru’ sekaligus diferensiasi dalam dunia pendidikan, khususnya di SDIT Ar-Rahmah Makassar. Meskipun silabus dan *Teacher’s Book* masih dalam tahap perbaikan dan pengembangan, dia tetap optimis bahwa *Leadership Curriculum* ini merupakan ide cemerlang untuk mencapai tujuan pendidikan, khususnya di SDIT Ar-Rahmah Makassar.<sup>6</sup>

Mengingat betapa pentingnya evaluasi dalam suatu program, seperti halnya *Leadership Curriculum* di SDIT Ar-Rahmah Makassar juga memerlukan evaluasi secara lebih mendalam dan menyeluruh. Berdasarkan wawancara dengan pihak sekolah, selama ini *Leadership Curriculum* belum pernah dievaluasi secara lebih teliti dan komprehensif, sehingga belum diketahui secara pasti keberhasilan dan keefektifan kurikulum ini. Selain itu, peneliti juga tertarik untuk melakukan penelitian di SDIT Ar-Rahmah Makassar karena terdapat keunikan pada sekolah ini yang tidak dimiliki oleh sekolah lainnya dengan menggunakan model CIPP sebagai model evaluasi penelitiannya. Pemilihan model evaluasi CIPP karena

---

<sup>5</sup>Jusria Kadir (42 Tahun), Kepala SDIT Ar-Rahmah Makassar, *Dokumen Sekolah*, Makassar, 8 Oktober 2021.

<sup>6</sup>Hamsinasa (34 tahun), Guru dan Tim *Leadership Curriculum*, *Wawancara*, Sekolah Dasar Islam Terpadu Ar-Rahmah Makassar, 3 Januari 2022.

model evaluasi ini mengkaji secara menyeluruh aspek yang terdapat pada objek yang akan dikaji, termasuk dalam aspek pelaksanaan (proses) kurikulum ini, dan tidak hanya berorientasi pada tujuan program saja. Berangkat dari hal-hal tersebut, peneliti bermaksud untuk melakukan penelitian dengan judul “Evaluasi Program *Leadership Curriculum* Menggunakan Model CIPP di Sekolah Dasar Islam Terpadu Ar-Rahmah Makassar.”

### **B. Fokus dan Deskripsi Fokus Penelitian**

Fokus penelitian dimaksudkan untuk memberikan gambaran tentang apa yang dilakukan dilapangan, agar peneliti tidak kehilangan arah ketika berada di lokasi penelitian. Sedangkan, deskripsi fokus dimaksudkan untuk menjelaskan batasan dan cakupan penelitian.

Fokus penelitian dalam penelitian ini adalah *Leadership Curriculum*. Kurikulum ini merupakan kurikulum yang disusun dan digunakan oleh para *stakeholder* dan guru SDIT Ar-Rahmah Makassar, dengan 24 profil *Leadership Curriculum* yang terbagi ke dalam 4 komponen utama yaitu *spiritual values*, *leadership competencies*, *academic competencies*, dan *leadership characters*.

Jadi, fokus penelitian dan deskripsi fokus dalam penelitian ini dapat dipaparkan dalam tabel berikut:

**Tabel 1.1**

#### **Fokus Penelitian dan Deskripsi Fokus**

Fokus Penelitian	Deskripsi Fokus
Evaluasi <i>Leadership Curriculum</i>	Evaluasi <i>Leadership Curriculum</i> dari aspek konteks. Evaluasi konteks meliputi latar belakang, visi misi, dan tujuan <i>Leadership Curriculum</i> .
menggunakan model CIPP	Evaluasi <i>Leadership Curriculum</i> dari aspek input. Evaluasi input meliputi sumber daya manusia, dana atau anggaran, serta

	sarana dan prasarana, juga berbagai prosedur dan atau aturan yang diperlukan.
	Evaluasi <i>Leadership Curriculum</i> dari aspek proses. Evaluasi proses meliputi kegiatan penilaian selama pelaksanaan <i>Leadership Curriculum</i> berlangsung. Evaluasi proses untuk mengetahui sampai sejauh mana rencana telah diterapkan dan indikator apa yang perlu diperbaiki.
	Evaluasi <i>Leadership Curriculum</i> dari aspek produk. Evaluasi produk meliputi hasil pelaksanaan <i>Leadership Curriculum</i> . Penilaian dilakukan untuk mengetahui sampai seberapa jauh pelaksanaan <i>Leadership Curriculum</i> telah berhasil mencapai tujuan berdasarkan kriteria yang telah ditetapkan, dan komponen apa yang perlu diperbaiki.

### ***C. Rumusan Masalah***

Berdasarkan elaborasi terhadap fokus penelitian sesuai yang dijabarkan dalam deskripsi fokus penelitian maka, dirumuskan masalah penelitian sebagai berikut:

1. Bagaimana evaluasi *Leadership Curriculum* di SDIT Ar-Rahmah Makassar dilihat dari aspek konteks (*context*)?
2. Bagaimana evaluasi *Leadership Curriculum* di SDIT Ar-Rahmah Makassar dilihat dari aspek masukan (*input*)?
3. Bagaimana evaluasi *Leadership Curriculum* di SDIT Ar-Rahmah Makassar dilihat dari aspek proses (*process*)?
4. Bagaimana evaluasi *Leadership Curriculum* di SDIT Ar-Rahmah Makassar dilihat dari aspek hasil (*product*)?

### ***D. Kajian Pustaka***

Secara umum, pemaparan penelitian-penelitian terdahulu dimaksudkan

sebagai momentum bagi peneliti untuk mendemonstrasikan hasil bacaanya yang berkaitan dengan pokok masalah yang akan diteliti. Melalui pemaparan penelitian terdahulu, peneliti mengidentifikasi kemungkinan signifikansi dan kontribusi akademik pada penelitian yang akan dilakukan. Selain itu, peneliti menunjukkan bahwa pokok masalah yang akan dijawab pada penelitian belum pernah diteliti sebelumnya, ataupun berbeda dengan penelitian sebelumnya.<sup>7</sup> Adapun penelitian tersebut adalah sebagai berikut:

Eka Damayanti, Misykat Malik Ibrahim, dan Muh. Ilyas Ismail dalam penelitiannya yang berjudul “*Evaluation of Online Learning Programs at Universities Using the CIPP Model*”, yang dilakukan pada tahun 2021. Penelitian dilaksanakan di Pascasarjana UIN Alauddin Makassar.<sup>8</sup>

Hasil penelitian ini menunjukkan bahwa pelaksanaan pembelajaran *online* di Pascasarjana UIN Alauddin Makassar, program studi Dirasah Islamiyah telah berjalan dengan baik, meskipun masih ada beberapa hal yang belum optimal. Bentuk rekomendasi yang dihasilkan dari temuan penelitian ini adalah untuk pemerintah agar memaksimalkan ketersediaan sarana dan prasarana dalam pembelajaran *online*, dan universitas agar menyiapkan peraturan yang ketat terhadap plagiarisme yang memiliki peluang tinggi untuk terjadi selama pembelajaran *online*. Selanjutnya, agar mahasiswa dapat meningkatkan kapasitas pribadi mereka sebagai pribadi yang bermartabat dan makhluk pembelajar. Kemudian untuk dosen, agar meningkatkan kompetensi profesional pendidik, khususnya dalam menguasai pengajaran menggunakan teknologi informasi. Selanjutnya untuk peneliti, agar menyelesaikan wawancara mendalam pada

---

<sup>7</sup>Universitas Islam Negeri Alauddin, *Pedoman Penulisan Karya Tulis Ilmiah: Makalah, Skripsi, Tesis, Disertasi, dan Laporan Penelitian*, h. 13.

<sup>8</sup>Eka Damayanti, Misykat Malik Ibrahim, dan Muh Ilyas Ismail, "Evaluation of Online Learning Programs at Universities Using the CIPP Model", *Jurnal Educative: Journal of Educational Studies* 6 no.1 (2021): h. 95-110.

setiap tahap pada model CIPP untuk membuat temuan yang jelas yang tidak diungkapkan dengan menggunakan kuesioner.

Suharjo dan Supratman Zakir dalam penelitiannya yang berjudul “Evaluasi Program Pendidikan Inklusif di Sekolah Dasar Menggunakan Model CIPP (*Context, Input, Process, Product*)”, yang dilakukan pada tahun 2021.<sup>9</sup>

Berdasarkan hasil penelitian dan pembahasan dapat disimpulkan bahwa evaluasi program pendidikan inklusi menggunakan model CIPP di SD Swasta Al-Azhar Bukittinggi sebagai berikut; 1) Komponen *context*, yang meliputi profil sekolah sudah pada kategori baik, sedikit catatan pada jumlah guru pendamping khusus seharusnya ditambah karena idealnya terdapat guru pendamping khusus yang ada di kelas reguler inklusi dan guru pendamping khusus sebagai konselor khusus bagi peserta didik yang berkebutuhan khusus di ruangan khusus. Sedangkan ketersediaan sarana dan prasarana belajar untuk peserta didik berkebutuhan khusus hendaknya diberikan penyempurnaan baik pada bentuk fisik kondisi bangunan dan penambahan literasi bagi peserta didik berkebutuhan khusus jenis tunanetra seperti *Braille*. 2) Komponen *input* yang meliputi peserta didik berkebutuhan khusus di SD Swasta Al-Azhar meliputi kategori ringan dan sedang, kurikulum yang digunakan adalah kurikulum modifikasi sesuai dengan karakteristik peserta didik, bahan ajar yang digunakan adalah RPP dan RPI yang telah disesuaikan dengan karakteristik peserta didik berkebutuhan khusus, pendidik sudah mendapatkan pelatihan dari ahlinya untuk melaksanakan program pendidikan inklusi di sekolah dasar dan sebagian dari pendidik sudah mendapatkan sertifikat sebagai pendidik inklusi, serta sarana belajar pada SD Swasta Al-Azhar butuh penambahan seperti ruang khusus keberbakatan anak

---

<sup>9</sup>Suharjo dan Supratman Zakir, "Evaluasi Program Pendidikan Inklusif di Sekolah Dasar Menggunakan Model CIPP (*Context, Input, Process, Product*)", *Sultra Educational Journal* 1 no. 3 (2021): h. 58-59.

inklusi. 3) Komponen *process* yang meliputi pelaksanaan dan aktivitas pembelajaran di SD Swasta Al-Azhar Bukittinggi sudah dalam kategori baik yaitu telah sesuai dengan tahapan proses pembelajaran yaitu dengan memulai berkomunikasi dengan peserta didik yang di dalamnya memuat kegiatan (apersepsi, menjelaskan tujuan, menjelaskan materi pelajaran, mengklarifikasi penjelasan apabila salah mengerti/belum paham, menanggapi pertanyaan/respon pertanyaan peserta didik dan menutup pelajaran), penggunaan metode pembelajaran menggabungkan metode ceramah interaktif dan metode *the educational diagnose meeting*, pemanfaatan ruangan khusus peserta didik inklusi dan perpustakaan sudah memadai dengan adanya ruangan khusus dan literasi perpustakaan yang menunjang kegiatan belajar peserta didik berkebutuhan khusus, pemberian jenis tugas diberikan secara individual dan kelompok untuk melatih peserta didik berkebutuhan khusus dalam menyelesaikan tugas dan berinteraksi dengan anak normal lainnya, administrasi guru dilengkapi dengan RPP dan RPI yang telah di buat bersama guru pendamping khusus. 4) Komponen *product* meliputi hasil belajar peserta didik menunjukkan bahwa anak berkebutuhan khusus mampu bersaing dan berkompetensi dengan anak normal lainnya dalam proses pembelajaran.

Jumari dan Suwandi dalam penelitiannya yang berjudul "*Evaluation of Child-Friendly Schools Program in Islamic Schools using the CIPP Model*", yang dilakukan pada tahun 2020.<sup>10</sup>

Hasil penelitian ini menunjukkan bahwa: 1) Evaluasi konteks dapat dikatakan bahwa program sudah sesuai dengan kebutuhan masyarakat dan juga terdapat landasan hukum pelaksanaan program. 2) Evaluasi aspek input dapat dikatakan sangat baik, karena pelaksanaan program tertangani dengan sangat

---

<sup>10</sup>Jumari dan Suwandi, "*Evaluation of Child-Friendly Schools Program in Islamic Schools using the CIPP Model*", *Dinamika Ilmu: Jurnal Pendidikan* 20, no. 2 (2020): h. 323.



baik yaitu dengan terbentuknya Tim Sekolah Ramah Anak dan juga adanya fasilitas yang mendukung program. 3) Evaluasi aspek proses yang berkaitan dengan pelaksanaan program, menunjukkan bahwa program dilaksanakan dengan sangat baik, termasuk hampir semua proses pembelajaran yang ada harus memasukkan unsur ramah anak dalam kurikulum. Selain itu, kerjasama juga dilakukan kepada seluruh pemangku kepentingan. 4) Evaluasi produk, dapat dilihat dari penghargaan yang telah diterima sekolah, baik dalam bidang akademik maupun non akademik, termasuk yang terkait dengan program Sekolah Ramah Anak yaitu meraih penghargaan tertinggi atau predikat terbaik tingkat nasional sebagai Sekolah Ramah Anak. Hasil penelitian evaluasi ini diharapkan dapat memberikan kontribusi kepada lembaga pendidikan Islam sebagai *best practice* dalam mengimplementasikan program Sekolah Ramah Anak.

Azhar dalam tesisnya yang berjudul, “*Evaluasi Program Pelaksanaan Kurikulum 2013 dengan Model CIPP (Context, Input, Process, Product) di Madrasah Tsanawiyah Negeri 2 Kapuas*”, yang dilakukan pada tahun 2020.<sup>11</sup>

Hasil penelitian menunjukkan bahwa, evaluasi konteks tentang lingkungan dan keadaan madrasah cukup mendukung, kemudian berkenaan dengan pemahaman guru terhadap pelaksanaan kurikulum 2013 masih belum semua guru bisa memahami pelaksanaan kurikulum 2013. Kemudian terkait dengan pemahaman peserta didik terhadap pelaksanaan kurikulum 2013 sebagian besar peserta didik dapat memahami tentang kurikulum 2013 ini. Evaluasi input pelaksanaan kurikulum 2013 di Madrasah Tsanawiyah Negeri 2 Kapuas yang terkait berupa dokumen dan buku pedoman guru dan peserta didik masih belum lengkap dan juga tentang sumber daya manusia atau tenaga pendidik atau guru

---

<sup>11</sup>Azhar, “Evaluasi Program Pelaksanaan Kurikulum 2013 dengan Model CIPP (Context, Input, Process, Product) di Madrasah Tsanawiyah Negeri 2 Kapuas”, *Diss. IAIN Palangka Raya*, (2020): h. 170-171.

masih lemah kualitasnya. Kemudian sarana dan prasarana yang dimiliki madrasah ini belum terpenuhi standarisasinya untuk mendukung terlaksananya kurikulum 2013 serta guru dalam pemanfaatan media pembelajaran masih sangat kurang dan lemah sehingga tidak sesuai dengan yang diinginkan. Evaluasi proses pelaksanaan kurikulum 2013 di Madrasah Tsanawiyah Negeri 2 Kapuas dilaksanakan berdasarkan beberapa tahapan yaitu dari persiapan mengajar guru masih belum maksimal, guru dalam mempersiapkan pelajaran hanya menggunakan RPP hasil download di internet dan tidak mengembangkannya berdasarkan pedoman umum pembelajaran yang telah ditetapkan oleh pemerintah sedangkan untuk pelaksanaan pembelajaran kurikulum 2013 terdapat beberapa tahapan yaitu proses pembelajaran integratif berbasis saintifik yaitu memuat prinsip 5M (mengamati, menanya, menalar, mencoba serta mengomunikasikan). Pelaksanaan berdasarkan tiga tahapan yaitu tahap kegiatan awal, tahap kegiatan inti, dan tahap kegiatan akhir. Kemudian pelaksanaan pembelajaran penilaian autentik, guru masih terkendala peserta didik yang tidak aktif dan tidak mau bertanya dan mengeluarkan pendapat ketika diminta oleh guru. Keempat evaluasi produk pelaksanaan kurikulum 2013 di Madrasah Tsanawiyah Negeri 2 Kapuas berkenaan dengan hasil belajar peserta didik bahwa peserta didik telah menunjukkan keaktifan dan keterlibatannya dalam pembelajaran yang cukup baik hal ini juga menjadi keberhasilan guru dalam melaksanakan pembelajaran di kelas. Kemudian tentang penginputan nilai rapor menjadi kesulitan yang serius bagi guru. Kemudian, berkenaan dengan lembar kerja siswa (LKS), guru selalu membuat LKS ketika membuat RPP, namun terkadang LKS itu hanya mengambil dari buku atau penerbit, dan tidak sesuai dengan pedoman pembuatan Lembar Kerja Siswa (LKS) yang telah ditetapkan oleh pemerintah.

Siti Mugi Rahayu dan Abdul Rahman A. Ghani dalam penelitiannya yang berjudul, "*Evaluasi Pelaksanaan Program Kepemimpinan SMA Al-Muslim Bekasi Jawa Barat (Evaluasi Penelitian Menggunakan CIPP Daniel L. Stufflebeam)*", yang dilakukan pada tahun 2021.<sup>12</sup>

Hasil evaluasi menunjukkan bahwa: 1) kesesuaian konteks program yang meliputi yayasan sekolah, sekolah, dan kebutuhan program kepemimpinan di masyarakat dapat dikategorikan cukup. Kebijakan SMA Al Muslim sudah sesuai dengan kebijakan yayasan sekolah untuk menjadikan program kepemimpinan unggul. Satu-satunya kritik adalah bahwa dalam kurikulum 2013 SMA Al Muslim harus meluangkan waktu untuk mata pelajaran kepemimpinan yang terpisah karena memiliki materi kepemimpinan yang perlu diajarkan kepada peserta didik. Mengenai perlunya program kepemimpinan, penelitian ini menemukan bahwa orang tua mengharapkan program ini dilanjutkan, 2) kesesuaian input dilihat dari kualifikasi guru dan administrasi pembelajaran dianggap memadai. Guru kepemimpinan diangkat oleh yayasan sekolah dan memiliki kompetensi untuk mengajar kepemimpinan. Guru juga memiliki SKL, silabus, RPP, dan sistem penilaian, 3) aspek proses mengevaluasi rencana pembelajaran, pelaksanaan, dan penilaian terkait dengan 7 keterampilan kepemimpinan. Guru perlu meningkatkan metode pengajaran untuk menghindari kebosanan. Selama ini program kepemimpinan kurang efektif karena kurangnya praktik dan metode pengajaran yang bervariasi. Terkait penilaian, guru perlu mengembangkan sistem penilaian yang berbeda untuk mengetahui pengetahuan dan keterampilan peserta didik, 4) evaluasi aspek produk dilakukan melalui wawancara dengan guru, alumni dan guru non-kepemimpinan. Program

---

<sup>12</sup>Siti Mugi Rahayu dan Abdul Rahman Ghani, "Evaluasi Pelaksanaan Program Kepemimpinan SMA Al-Muslim Bekasi Jawa Barat Evaluasi Penelitian Menggunakan CIPP Daniel L. Stufflebeam." *Rausyan Fikr: Jurnal Pemikiran dan Pencerahan* 18 no.1 (2022): h. 24-25.

kepemimpinan diperlukan untuk mendukung kehidupan di tempat kerja. Meskipun setiap peserta didik memiliki keterampilan yang berbeda, program kepemimpinan memberikan peserta didik pengetahuan yang penting bagi mereka, sebagai implementasi dan penilaian terkait dengan 7 keterampilan kepemimpinan.

Berdasarkan hasil evaluasi, beberapa rekomendasi adalah sebagai berikut:

1) program ini harus terus ditingkatkan. Sebagai program unggulan, kepemimpinan harus didokumentasikan dengan baik, 2) kepemimpinan harus dipisahkan dari mata pelajaran sekolah lain meskipun dapat diintegrasikan ke dalam mata pelajaran sekolah, 3) SMA Al Muslim memiliki visi dan misi yang relevan dengan mata pelajaran kepemimpinan. Namun, tidak banyak orang tua yang mengetahui program tersebut. Sinergi antara sekolah dan orang tua akan mendukung keberhasilan program, sehingga sekolah perlu menyosialisasikan program secara berkala, 4) kepemimpinan guru mengetahui materi kepemimpinan; Namun, karena kepemimpinan merupakan program unggulan di sekolah, maka guru juga harus unggul, terutama terkait dengan 7 keterampilan kepemimpinan, 5) guru kepemimpinan telah membuat rencana pembelajaran yang mencakup 7 keterampilan kepemimpinan, namun metode ceramah masih mendominasi pengajaran. Oleh karena itu, metode pengajaran harus bervariasi, 6) guru harus objektif dalam menilai dan menggunakan metode yang berbeda untuk benar-benar mengungkap keterampilan peserta didik, 7) Alumni SMA Al Muslim telah mendapatkan manfaat dari program ini. Biasanya ada hubungan antara alumni dan sekolah oleh karena itu, pihak sekolah dapat membuat ikatan alumni sehingga dapat memberikan kontribusi untuk meningkatkan kualitas program kepemimpinan.

Berdasarkan penelitian-penelitian di atas maka, dapat dipahami bahwa penelitian-penelitian tersebut erat kaitannya dengan penelitian yang akan dilakukan oleh peneliti, sehingga dapat menjadi acuan dalam penulisan karya ilmiah ini, juga sebagai upaya untuk memperkuat argumentasi yang akan penulis hubungkan dengan fenomena yang terjadi di lapangan. Penelitian sebelumnya juga menggunakan model CIPP sebagai model dalam pelaksanaan penelitiannya. Sisi kebaruan dalam penelitian ini adalah lokasi pelaksanaan dan program yang diteliti. Masalah ini butuh untuk diteliti karena berkaitan dengan keberlanjutan perencanaan dan pelaksanaan *Leadership Curriculum* yang lebih baik.

#### **E. Tujuan Penelitian**

Berikut beberapa tujuan yang dipaparkan pada penelitian yang akan dilakukan, yaitu untuk:

1. Mengevaluasi *Leadership Curriculum* di SDIT Ar-Rahmah Makassar dilihat dari aspek konteks (*context*).
2. Mengevaluasi *Leadership Currieulum* di SDIT Ar-Rahmah Makassar dilihat dari aspek masukan (*input*).
3. Mengevaluasi *Leadership Curriculum* di SDIT Ar-Rahmah Makassar dilihat dari aspek proses (*process*).
4. Mengevaluasi *Leadership Curriculum* di SDIT Ar-Rahmah Makassar dilihat dari aspek hasil (*product*).

#### **F. Manfaat Penelitian**

Penelitian ini diharapkan dapat memberikan manfaat sebagai berikut:

1. Secara Teoritis
  - a. Menambah khazanah keilmuan dalam bidang pendidikan.
  - b. Hasil penelitian ini diharapkan dapat menjadi masukan dan bahan rujukan sebagai data untuk melakukan penelitian yang sejenis.

## 2. Secara Praktis

- a. Hasil penelitian ini dapat dijadikan sebagai bahan evaluasi, khususnya untuk pelaksanaan *Leadership Curriculum* dan diharapkan dapat memberikan gambaran untuk dijadikan petunjuk dalam meningkatkan programnya.
- b. Hasil penelitian ini dapat dijadikan sebagai masukan berupa data-data tentang evaluasi *Leadership Curriculum*.
- c. Penelitian ini diharapkan dapat menambah pengetahuan dan menjadi suatu pengalaman guna memperoleh gambaran yang nyata tentang upaya keberhasilan dari suatu program.



## BAB II

### TINJAUAN TEORETIS

#### A. Deskripsi Konseptual terkait Evaluasi Program

Michael Scriven dalam Ihwan Mahmudi, salah seorang pelopor studi evaluasi, mencatat beberapa istilah yang digunakan oleh para ahli untuk menjelaskan pengertian evaluasi. Istilah-istilah tersebut di antaranya ialah *adjudge* (memutuskan), *appraise* (menilai), *analyze* (menganalisis), *assess* (menilai), *critique* (tinjauan), *examine* (memeriksa), *grade* (tingkat), *inspect* (memeriksa), *judge* (menilai), *rate* (menghitung), *rank* (menggolongkan), *review* (mengulas), *score* (menskor), *study* (mempelajari), dan *test* (menguji). Scriven sendiri mendefinisikan evaluasi sebagai proses untuk menilai keberhargaan (*worth*) atau manfaat (*merit*) dari sesuatu.<sup>1</sup>

Ralph Tyler mengemukakan bahwa evaluasi adalah proses untuk menentukan sejauh mana tujuan pelatihan dapat dicapai, dan upaya mendokumentasikan kecocokan antara hasil belajar peserta pelatihan dengan tujuan program.<sup>2</sup> Cronbach, Alkin, dan Stufflebeam menjelaskan bahwa evaluasi secara umum merupakan kegiatan dalam menyediakan informasi untuk membuat keputusan.<sup>3</sup>

Selain itu, definisi lain tentang evaluasi dikemukakan oleh Arikunto bahwa evaluasi adalah kegiatan untuk mengumpulkan informasi tentang bekerjanya sesuatu, yang selanjutnya informasi tersebut digunakan untuk menentukan alternatif yang tepat dalam mengambil sebuah keputusan.

---

<sup>1</sup>Ihwan Mahmudi, "CIPP Suatu Model Evaluasi Program Pendidikan," *At-Ta'dib* 6, no. 1 (2011), h. 112.

<sup>2</sup>Farida Yusuf Tayibnapi, *Evaluasi Program dan Instrumen Evaluasi untuk Program Pendidikan dan Penelitian* (Jakarta: Rineka Cipta, 2013), h. 3.

<sup>3</sup>Ambiyar dan Muharika, *Metodologi Penelitian Evaluasi Program* (Cet I; Bandung: Alfabeta, 2019), h. 8.

Sementara itu, menurut Mardapi dalam Susilawati, evaluasi merupakan salah satu rangkaian kegiatan dalam meningkatkan kualitas, kinerja, atau produktivitas suatu lembaga dalam melaksanakan programnya.<sup>4</sup>

Hal yang senada juga dikemukakan oleh Donald L. Kirkpatrick dan James D. Kirkpatrick dalam bukunya yang berjudul *Evaluating Training Program* bahwa,

*The reason for evaluating is to determine the effectiveness of a training program. When the evaluation is done, we can hope that the results are positive and gratifying, both for those responsible for the program and for upper-level managers who will make decisions based on their evaluation of the program. Therefore, much thought and planning need to be given to the program itself to make sure that it is effective.*<sup>5</sup>

Pendapat di atas dipahami bahwa alasan evaluasi adalah untuk mengetahui efektifitas suatu program pelatihan. Apabila evaluasi dilakukan, diharapkan hasilnya positif dan memuaskan, baik bagi penanggung jawab program maupun bagi *stakeholder* yang akan mengambil keputusan berdasarkan hasil evaluasi program. Oleh karena itu, banyak pemikiran dan perencanaan perlu diberikan pada program itu sendiri untuk memastikan bahwa program itu efektif.

Ambiyar dan Muharika berpendapat bahwa terdapat beberapa kata kunci yang dapat dikembangkan menjadi sebuah konsep pemikiran mengenai evaluasi. Kata yang pertama adalah “proses” atau “kegiatan”, kata kedua adalah “pengukuran”, kata ketiga adalah “informasi”, dan yang terakhir adalah kata “keputusan”. Berdasarkan empat kata kunci yang menjadi dasar pemikiran dari definisi evaluasi maka ditarik sebuah kesimpulan bahwa evaluasi merupakan suatu kegiatan untuk mengukur sesuatu atau keadaan sehingga menghadirkan suatu informasi berupa nilai sebagai alternatif dalam mengambil keputusan. Nilai

---

<sup>4</sup>Susilawati dan Zulfiati Zulfiati, "Evaluasi Program Pelatihan Berbasis Kompetensi di Unit Pelaksana Teknis Daerah Balai Latihan Kerja Karawang (Penerapan Model Evaluasi CIPPO)", *Jurnal Pendidikan Teknik dan Vokasional* 2, no. 1 (2016): h. 39-40.

<sup>5</sup>Donald L. Kirkpatrick dan James D. Kirkpatrick, *Evaluating Training Program* (San Francisco: Berrett Koehler Publishers, 2006), h. 3.



yang hadir dari sebuah evaluasi ada kalanya terkait dengan sebuah standar yang telah ditetapkan sehingga sebuah evaluasi terkait dengan informasi, nilai dan standar untuk membuat keputusan.<sup>6</sup>

Dapat dipahami bahwa evaluasi merupakan suatu kegiatan yang dilakukan untuk memperoleh informasi sejauh mana ketercapaian tujuan suatu program. Kemudian untuk mengetahui keputusan apa yang tepat terkait dengan penilaian yang telah dilakukan. Hal ini menjadi alasan dilakukannya evaluasi untuk mengetahui efektifitas suatu program. Apabila evaluasi dilakukan, diharapkan hasilnya positif dan memuaskan, baik bagi penanggung jawab program maupun bagi *stakeholder* yang akan mengambil keputusan berdasarkan evaluasi program mereka.

Jenis evaluasi berdasarkan objeknya di antaranya adalah evaluasi kebijakan, evaluasi program, evaluasi proyek, evaluasi material dan evaluasi sumber daya manusia.<sup>7</sup> Evaluasi yang digunakan oleh penulis dalam penelitian ini adalah evaluasi program. Hal tersebut karena fokus yang akan diteliti terkait dengan mengidentifikasi kebutuhan-kebutuhan untuk menentukan objektif dari program, strategi dan desain, kekurangan-kekurangan program dan memperbaiki implementasinya, sumber daya manusia, sarana dan prasarana, dana atau anggaran, implementasi program, manajemen program, dan untuk mengukur tingkat keberhasilan program dalam mencapai target yang telah ditentukan baik jangka pendek maupun jangka panjang. Bukan hanya sekedar mengukur nilai dan kebermanfaatan kebijakan yang sedang atau telah dilaksanakan, sebagaimana pengertian dari evaluasi kebijakan yang dipaparkan oleh Wirawan.

---

<sup>6</sup>Ambiyar dan Muharika, *Metodologi Penelitian Evaluasi Program*, h. 9.

<sup>7</sup>Wirawan, *Evaluasi: Teori, Model, Metodologi, Standar, Aplikasi, dan Profesi*, edisi revisi (Cet. III; Jakarta: Rajawali Pers, 2016), h. 25.

Kemudian pengertian program menurut Wirawan adalah aktivitas yang dirancang untuk melaksanakan kebijakan dan dilaksanakan untuk waktu yang tidak terbatas. Evaluasi program adalah metode sistematis untuk mengumpulkan, menganalisis, dan memakai informasi hasilnya untuk menjawab pertanyaan dasar mengenai program. Evaluasi program dapat dikelompokkan menjadi evaluasi masukan (*input evaluation*), evaluasi proses (*process evaluation*), evaluasi manfaat (*outcome evaluation*), dan evaluasi akibat (*impact evaluation*). Evaluasi masukan mengevaluasi apakah sumber-sumber yang diperlukan untuk melaksanakan suatu program meliputi *man, money, material, technology, method* tersedia kuantitas dan kualitasnya. Evaluasi proses meneliti dan menilai apakah intervensi atau layanan program telah dilaksanakan seperti yang direncanakan, dan apakah target populasi yang direncanakan telah dilayani. Evaluasi ini juga menilai terkait strategi pelaksanaan program. Evaluasi manfaat meneliti, menilai dan menentukan apakah program telah menghasilkan perubahan sosial yang diharapkan.<sup>8</sup>

Program didefinisikan sebagai suatu unit atau kesatuan kegiatan yang merupakan realisasi atau implementasi dari suatu kebijakan, berlangsung dalam proses yang berkesinambungan dan terjadi dalam suatu organisasi yang melibatkan sekelompok orang. Terdapat tiga pengertian penting dan perlu ditekankan dalam menentukan program yaitu:

1. Realisasi atau implementasi suatu kebijakan.
2. Terjadi dalam waktu relatif lama dan bukan kegiatan tunggal tetapi jamak berkesinambungan.
3. Terjadi dalam organisasi yang melibatkan sekelompok orang.

---

<sup>8</sup>Wirawan, *Evaluasi: Teori, Model, Metodologi, Standar, Aplikasi, dan Profesi*, edisi revisi, h. 25-26.

Menurut Joan sebagaimana dikutip Tayibnapi bahwa program adalah segala sesuatu yang dicoba lakukan seseorang dengan harapan akan mendatangkan hasil atau pengaruh. Suatu program dapat saja berbentuk nyata (*tangible*) seperti kurikulum, atau yang berbentuk abstrak (*intangibile*) seperti prosedur. Menurut Suherman dan Sukjaya program adalah suatu rencana kegiatan yang dirumuskan secara operasional dengan memperhitungkan segala faktor yang berkaitan dengan pelaksanaan dan pencapaian program tersebut.<sup>9</sup>

Berdasarkan pemaparan di atas maka dapat dimaknai bahwa, program adalah suatu rencana yang melibatkan berbagai unit yang berisi kebijakan dan rangkaian kegiatan yang harus dilakukan dalam kurun waktu tertentu. Program dalam hal ini berupa aktivitas atau rangkaian aktivitas yang akan direncanakan.

Evaluator harus mengetahui apa tujuan dari evaluasi program. Umumnya tujuan evaluasi diketahui untuk memberikan rekomendasi berdasarkan pengukuran dan evaluasi, dan evaluasi program dilakukan untuk memperoleh informasi tentang program tersebut. Hakikatnya tujuan evaluasi program adalah untuk mengetahui sejauh mana suatu program yang direncanakan mengarah pada pencapaian tujuan program. Program yang dilaksanakan harus mengarah pada tujuan yang telah ditetapkan baik dalam jangka pendek maupun jangka panjang. Evaluasi program saat program sementara dilakukan dapat menjadi bahan mengidentifikasi hambatan-hambatan yang harus disingkirkan, kekuatan-kekuatan yang harus ditingkatkan maupun upaya mengatasi konflik yang dapat menghambat pencapaian program. Sedangkan evaluasi program saat program telah berakhir dilaksanakan dapat menjadi arah menentukan rekomendasi apakah program dihentikan, dilanjutkan atau diperbaiki berdasarkan penilaian seberapa efektif program telah dilaksanakan.

---

<sup>9</sup>Rusydi Ananda dan Tien Rafida, *Pengantar Evaluasi Program Pendidikan* (Cet. I; Medan: Perdana Publishing, 2017), h. 5.

Berikut tujuan dari penelitian evaluasi program, yaitu:

1. Sebagai pertimbangan dalam menghadirkan rekomendasi bagi pengambil keputusan terkait dengan pelaksanaan program yang sedang berlangsung maupun rekomendasi terhadap program yang telah selesai dilaksanakan.
2. Sebagai penentu keefektifan pencapaian tujuan program, baik jangka pendek maupun jangka panjang.
3. Sebagai bahan analisis untuk menentukan kekuatan-kekuatan dan kelemahan-kelemahan yang dimiliki sumber daya program.
4. Sumber kekuatan dalam keputusan melanjutkan, menghentikan atau bagian mana yang akan diperbaiki dari program (rekomendasi akhir).<sup>10</sup>

Sebuah program idealnya memiliki tujuan jangka pendek dan jangka panjang, berdasarkan tujuan ini kemudian dirancang sumber daya yang mendukung pencapaiannya.

Penelitian ini menggunakan evaluasi program, meskipun awal kehadiran *Leadership Curriculum* karena kebijakan oleh para pimpinan yayasan dan seajarnya di SDIT-Ar-Rahmah Makassar untuk melakukan inovasi dan diferensiasi dalam instansi pendidikannya. Akan tetapi, sasaran penelitian yang hendak dilakukan oleh peneliti adalah terkait manajemen ataupun implementasi dari penjewantahan kebijakan tersebut, bukan sekedar mengukur nilai dan manfaat dari kebijakan para *stakeholder* di SDIT-Ar-Rahmah Makassar.

### **B. Deskripsi Konseptual terkait Leadership Curriculum**

Pemimpin merupakan salah satu faktor penentu dalam kesuksesan atau gagalnya suatu organisasi ataupun usaha. Baik dalam bidang bisnis maupun dalam bidang pendidikan, kesehatan, perusahaan, religi, sosial, politik, pemerintahan negara dan lain-lain. Kualitas pemimpin menentukan keberhasilan

---

<sup>10</sup>Ambiyar dan Muharika, *Metodologi Penelitian Evaluasi Program*, h. 24-26.

lembaga atau organisasinya.

Menurut J. Salusu mendefinisikan kepemimpinan sebagai kekuatan dalam memengaruhi orang lain agar ikut serta dalam mencapai tujuan umum.<sup>11</sup> Selaras dengan pendapat tersebut, E. Mulyasa mendefinisikan *leadership* sebagai kegiatan untuk memengaruhi orang-orang yang diarahkan terhadap pencapaian tujuan organisasi.<sup>12</sup>

Zulfahmi dkk., G. R. Terry menyebutkan kepemimpinan ialah upaya memengaruhi atau menggerakkan orang lain untuk bersama-sama mencapai target atau tujuan. Lebih lanjut lagi, Howard W. Hoyt mengemukakan bahwa kepemimpinan atau *leadership* yaitu seni memengaruhi tingkah laku manusia, atau kemampun memengaruhi individu lain.<sup>13</sup> Dapat dipahami bahwa kepemimpinan atau *leadership* merupakan upaya atau tindakan seseorang dalam memengaruhi orang lain.

Istilah kurikulum berasal dari bahasa Latin, yakni *curriculae*, artinya jarak yang harus ditempuh oleh seorang pelari.<sup>14</sup> Secara etimologi kurikulum juga berasal dari bahasa Yunani, yaitu *currir* yang berarti berlari dan *curere* yang berarti tempat berpacu. Istilah kurikulum berasal dari dunia olahraga pada zaman Romawi kuno di Yunani, yang mengandung pengertian jarak yang harus ditempuh oleh pelari dari garis *start* sampai garis *finish*.<sup>15</sup> Kemudian, pengertian

---

<sup>11</sup>Ahmad Tabrani, "Pengaruh Kepemimpinan dan Mentoring terhadap Motivasi dalam Melayani" *EDULEAD: Journal of Christian Education and Leadership* 1, no. 1 (2020): h. 80.

<sup>12</sup>Ayu Fitriyani dan Nana Suryapermana, "Pengaruh Kepemimpinan Kepala Madrasah dan Manajemen *Boarding School* terhadap Peningkatan Mutu Pendidikan" *An-Nidhom: Jurnal Manajemen Pendidikan Islam* 6, no. 2 (2021): h. 28.

<sup>13</sup>Zulfahmi, dkk., "Tafsir Tematik Manajemen Pendidikan Islam: Leadership dan Administrasi Pendidikan Islam dalam perspektif al-Qur'an" *Edumaspul: Jurnal Pendidikan* 6, no. 1 (2022), h. 275.

<sup>14</sup>Oemar Hamalik, *Kurikulum dan Pembelajaran* (Cet. XIII; Jakarta: PT Bumi Aksara, 2013), h. 16.

<sup>15</sup>Abdullah Idi, *Pengembangan Kurikulum Teori dan Praktik* (Cet II. Jakarta; Rajawali Pers, 2016), h. 146.

tersebut diterapkan dalam dunia pendidikan menjadi sejumlah mata pelajaran (*subject*) yang harus ditempuh oleh peserta didik dari awal sampai akhir program pelajaran untuk memperoleh penghargaan dalam bentuk ijazah. Menurut hemat penulis, itu adalah pengertian kurikulum secara sempit atau sederhana, pengertian kurikulum secara luasnya adalah segala pengalaman belajar yang diberikan kepada peserta didik oleh guru, baik itu dalam bentuk pembelajaran di kelas maupun di luar kelas, segala program sekolah, dan pembiasaan yang mendukung ketercapaian tujuan kurikulum itu sendiri.

*“Curriculum for schools where the teacher, like the patient, ultimately decides whether to follow the prescription. In essence, ‘the developer proposes, but the teacher disposes.’”*<sup>16</sup> Pendapat Allan A. Glatthorn menjelaskan bahwa kurikulum di sekolah membuat guru seperti ‘pasien’, pada akhirnya memutuskan apakah akan mengikuti ‘resep’. Intinya, pengembang mengusulkan kemudian guru menentukan. Jadi, dapat dipahami bahwa kurikulum dianalogikan seperti resep, untuk tindakan selanjutnya diserahkan sepenuhnya kepada guru apakah ingin mengikuti dan mengaplikasikannya di sekolah atau tidak.

Ralph Tyler dalam Allan Glatthorn menyebutkan bahwa *“the curriculum is all the learning experiences planned and directed by the school to attain its educational goals”*.<sup>17</sup> Dapat diartikan bahwa kurikulum ialah segala bentuk pengalaman belajar yang direncanakan dan diarahkan oleh sekolah untuk mencapai tujuan pendidikannya.

Hal ini kemudian menjadi menarik bagi peneliti, karena di SDIT Ar-Rahmah Makassar sejak tahun 2020 mulai menggagas sebuah kurikulum yang

---

<sup>16</sup>Allan A. Glatthorn, dkk, *Education Studies & Teaching-School Education & Teaching*, Edisi Lima (United States of America; SAGE Publications, 2019), h. 27.

<sup>17</sup>Allan A. Glatthorn, dkk, *Education Studies & Teaching-School Education & Teaching*, Edisi Lima, h. 27.

menggunakan term kepemimpinan sebagai bagian dari kurikulum yang digunakan di sekolah tersebut.

Menjawab tantangan yang ada tentunya membutuhkan banyak persiapan, salah satunya adalah pegangan dalam pengembangan kurikulum, yaitu prinsip-prinsip yang dikemukakan oleh Ralph Tyler. Berikut empat faktor atau asas utama dalam pengembangan kurikulum, yaitu:

1. Falsafah bangsa, masyarakat, sekolah dan para guru (aspek filosofis).
2. Harapan dan kebutuhan masyarakat (orang tua, kebudayaan masyarakat, pemerintah, agama, ekonomi, dan sebagainya) (aspek sosiologis).
3. Hakikat peserta didik antara lain taraf perkembangan fisik, mental, psikologis, emosional, sosial serta cara peserta didik belajar (aspek psikologis).
4. Hakikat pengetahuan atau disiplin ilmu (bahan pengajaran).<sup>18</sup>

Berangkat dari pendapat di atas, maka dapat dipahami bahwa *Leadership Curriculum* adalah seperangkat arah dan alur pembelajaran yang tidak hanya berisi mata pelajaran yang harus dilewati oleh peserta didik, tetapi juga ada nilai-nilai kepemimpinan dalam kurikulum tersebut yang kemudian menjadi nilai lebih pada kurikulum ini. Hal ini diamini oleh Howson, dkk., dalam Joko Suratno dkk., bahwa seyogyanya kurikulum itu lebih dari apa yang disebut sebagai silabus. Kurikulum harus mencakup tujuan, isi, metode, maupun metode penilaian.<sup>19</sup> Kurikulum ini juga disusun berdasarkan pada prinsip-prinsip yang dikemukakan oleh Ralph Tyler.

Kurikulum Kepemimpinan ini merupakan kurikulum lokal atau

---

<sup>18</sup>S. Nasution, *Kurikulum dan Pengajaran* (Cet. VII; Jakarta: PT Bumi Aksara, 2012), h. 6.

<sup>19</sup>Joko Suratno, dkk., “Kurikulum dan Model-Model Pengembangannya” *Jurnal Pendidikan Guru Matematika 2*, no. 1 (2022), h. 68.

Kurikulum Operasional Satuan Pendidikan (KOSP) di SIT Ar-Rahmah Makassar. Kecenderungan menggunakan *leadership* dengan makna kepemimpinan tidaklah didasarkan pada sekelumit teori *Leadership Curriculum* pada satuan pendidikan yang lain yang menerapkan kurikulum serupa, melainkan berangkat pada kebutuhan institusi. Berpijak pada kebutuhan sekolah yang dijawab melalui penanaman karakter-karakter positif di dalamnya, diambillah kata *leadership* untuk mengcover karakter tersebut. Harapan penggunaan term *leadership* ini mampu mewujudkan pemimpin-pemimpin muda bagi nusa dan bangsa. Harapan sederhana kurikulum ini ialah peserta didik mampu menjadi pemimpin bagi dirinya sendiri untuk terjun menjadi pemimpin yang sesungguhnya di kemudian hari.

Penggunaan *al-rahmah* pada nama yayasan pendidikan ini menjadi salah satu corak kepemimpinan yang diusung dalam kurikulum ini. Menebarkan kasih sayang, mengedepankan nilai-nilai sayang-menyayangi dan kasih-mengasihi dalam pendidikan, dan tampil sebagai pemimpin yang penyayang merupakan gaya kepemimpinan Rasulullah saw. Dengan personalitas seperti ini, menjadi landasan filosofis *leadership curriculum* diangkat sebagai kurikulum lokal.

Berikut ini, aspek-aspek terkait dengan *Leadership Curriculum* yang dianggap urgen untuk peneliti sajikan.

1. Visi dan Misi dari SDIT Ar-Rahmah Makassar
  - a. Visi

Terwujudnya generasi pelajar muda sebagai pembelajar sepanjang hayat yang religius, berprestasi, kolaboratif, dan berkarakter pemimpin serta peduli lingkungan.
  - b. Misi
    - 1) Menanamkan prinsip-prinsip kehidupan yang bersumber dari al-Qur'an.



- 2) Mendidik peserta didik yang berjiwa pemimpin, cerdas, dan mandiri dengan menemu-kembangkan potensi, bakat dan keunikan individu.
- 3) Mendorong peserta didik agar memiliki kemampuan berkolaborasi dengan siapapun tanpa memandang perbedaan SARA.
- 4) Menumbuh kembangkan sikap peduli lingkungan dimanapun berada.

## 2. Kompetensi *Leadership Curriculum*

*Leadership Curriculum* terdiri atas 4 kompetensi, yaitu:

### a. *Spiritual Values*

- 1) Al-Qur'an: peserta didik dapat membaca dan menghafal al-Qur'an dengan baik dan benar.
- 2) Salat: peserta didik mengetahui tata cara salat dengan benar, mengaplikasikan dan merasakan manfaatnya, serta menjadikannya sebagai instrumen kesuksesan dalam kehidupannya.
- 3) *Faith/Belief System* (Iman): peserta didik memiliki keimanan dan fungsi keyakinan (*believe system*) yang benar, bersumber dari al-Qur'an dan ajaran Islam, tentang kehidupan dan segala hal yang ada di dalamnya sehingga menjadi sumber nilai utama dalam hidupnya.
- 4) *Ethics* (Adab-Akhlak): peserta didik mengetahui dan mengaplikasikan adab-adab/etika dalam ajaran Islam, serta menghiasi diri dengan akhlak Islami dalam kehidupan sehari-hari, baik di sekolah maupun dalam kehidupan bermasyarakat.
- 5) *Islamic Civilization*: peserta didik mengetahui bagaimana umat Islam di masa lalu telah berkontribusi terhadap kemajuan peradaban manusia, dan memiliki kemauan sebagai seorang muslim untuk berkontribusi bagi peradaban manusia di masa depan.

b. *Academic Competencies*

- 1) *Literacy*: peserta didik bisa membaca dan menulis dengan benar, mampu dan percaya diri menuliskan serta menyampaikan gagasan-gagasan sendiri, serta menjadikan membaca buku sebagai kebiasaan sehari-hari.
- 2) *Numeracy*: peserta didik mampu menggunakan, menafsirkan dan mengomunikasikan informasi matematika dan memanfaatkannya untuk memecahkan masalah dalam kehidupan nyata.
- 3) *Scientific Literacy*: peserta didik mengetahui dan memahami konsep-konsep dan proses-proses ilmiah (*scientific*) dan menemukan relevansinya dalam kehidupan nyata sehingga dapat digunakan sebagai alat untuk memecahkan masalah.
- 4) *ICT Literacy*: peserta didik mampu menggunakan teknologi digital, alat komunikasi dan jaringan internet untuk mengolah, mengintegrasikan, membuat dan memanfaatkan informasi untuk keperluan yang bermanfaat.
- 5) *Financial Literacy*: peserta didik memiliki pengetahuan dan kemampuan mengolah sumber daya keuangan yang mereka miliki agar bisa mandiri secara finansial dengan memanfaatkan semua potensi yang dimiliki.
- 6) *Cultural dan Civic Literacy*: peserta didik memahami berbagai bentuk kebudayaan manusia di dunia, khususnya kebudayaan bangsa Indonesia serta memiliki wawasan ke-Indonesiaan yang dalam, sehingga mampu menjadi warga negara yang kontributif dan semangat patriotik.

c. *Leadership Characters*

- 1) *Self-Awareness*: peserta didik memiliki konsep diri, yaitu kesadaran yang mendalam tentang dirinya sendiri seperti sifat, perilaku, bakat, kekuatan dan kelemahan, serta nilai-nilai yang diyakininya.
- 2) *Responsibility*: peserta didik memiliki rasa tanggung jawab yang besar atas

dirinya, disiplin atas amanah/tugasnya dan mau menerima resiko atas pilihan dan keputusan-keputusannya.

- 3) *Integrity*: peserta didik senantiasa jujur pada dirinya dan orang lain, bersikap adil, sesuai antara perkataan dan perbuatannya serta memegang teguh nilai-nilai yang diyakininya.
- 4) *Persistent*: peserta didik tidak mudah menyerah dalam menghadapi tantangan, tekun (*perseverance*) dalam menjalankan tugas, dan tabah (*grit*) dalam menjalankan proses.
- 5) *Positive Attitude*: peserta didik memiliki sikap-sikap positif dalam kehidupan sosialnya seperti proaktif, inisiatif, terbuka dan mau bekerjasama dengan orang lain.
- 6) *Long Life Learning*: peserta didik selalu merasa perlu untuk terus belajar agar dapat meningkatkan kemampuannya secara terus menerus sehingga dapat memberikan manfaat yang lebih besar bagi dirinya, lingkungannya dan orang lain di sekitarnya.

d. *Leadership Competencies*

- 1) *Developing Vision*: peserta didik mampu menyusun atau membangun sendiri visi hidupnya, menjadikan visi tersebut sebagai dasar dalam membuat perencanaan hidup dan bekerja dalam merealisasikannya.
- 2) *Communication*: peserta didik mampu mengomunikasikan ide-idenya secara efektif, baik dalam bentuk komunikasi publik maupun komunikasi interpersonal, sehingga pesannya dapat sampai secara jelas dan dapat memengaruhi orang lain.
- 3) *Problem Solving*: peserta didik mampu memecahkan berbagai masalah, menangani situasi yang sulit dan tidak terduga serta mampu mengurai persoalan yang kompleks hingga menemukan solusi yang efektif.

- 4) *Collaboration*: peserta didik mampu bekerja sama dengan orang lain dengan beragam latar belakang, baik individu, tim atau kelompok, untuk mewujudkan tujuan yang sama.
- 5) *Social Skill*: peserta didik mampu berinteraksi, bergaul, dan bekerja sama dengan orang lain secara efektif sehingga terbangun hubungan sosial yang baik, bertahan lama, saling menghormati, dan saling memberi manfaat.
- 6) *Fast Learning Skill*: peserta didik memiliki kemampuan belajar pengetahuan dan keterampilan-keterampilan baru secara efektif sehingga senantiasa relevan dengan perubahan zaman.

Pembagian mata pelajaran pada *Leadership Curriculum* dibagi ke dalam 5 rumpun yaitu; rumpun Kisah, rumpun *Math*, rumpun PAI (Pendidikan Agama Islam), rumpun Sains dan rumpun Sastra (Bahasa Inggris, Bahasa Arab dan Bahasa Indonesia).<sup>20</sup>

Berbagai upaya dilakukan oleh pihak-pihak yang terlibat dalam pelaksanaan kurikulum ini, demi tercapainya tujuan kurikulum yang diinginkan, dalam pelaksanaannya berbagai metode dilakukan oleh pihak-pihak yang terkait seperti melalui pembiasaan, program, pembelajaran karakter dan pembelajaran formal di kelas maupun sekolah secara umumnya.

### ***C. Deskripsi Konseptual terkait Evaluasi Model CIPP (Context, Input, Process, and Produk)***

Marvin C. Alkin dan Christina A. Christie dalam Wirawan menguraikan peran para teoritis evaluasi dalam mengembangkan metode-metode evaluasi. *An Evaluation Tree* yang dibuat oleh Alkin dan Christie kemudian membagi ke dalam tiga bagian besar yaitu *methods*, *valuing*, dan *use*.<sup>21</sup> Adapun Daniel

<sup>20</sup>Dokumen *Leadership Curriculum* Sekolah Dasar Islam Terpadu Ar-Rahmah Makassar.

<sup>21</sup>Wirawan, *Evaluasi: Teori, Model, Metodologi, Standar, Aplikasi, dan Profesi*, edisi revisi, h. 73.

Stufflebeam ditempatkan pada cabang pohon pemakaian (*user-oriented evaluation*), bersama para tokoh evaluasi yang lainnya seperti Malcolm Provus, Joseph S. Wholey, Fetterman, Alkin, dan lain-lain.

Menurut Alkin dan Christie, karya Raph Tyler *The Eight-Year Study* merupakan titik awal untuk evaluasi program modern. Karya Tyler memengaruhi para teoritis evaluasi dikemudian hari. Pendapat Tyler terkenal dengan istilah evaluasi berorientasi tujuan (*objective-oriented atau objective-referenced evaluation*). Sejumlah teoritis evaluasi mengadopsi pandangan evaluasi Tyler yang menekankan pada metodologi pengukuran berdasarkan tujuan.<sup>22</sup> Tyler menggunakan kesenjangan antara apa yang diharapkan dan apa yang berhasil diamati untuk memberikan masukan terhadap kekurangan dari suatu program. Pendekatan ini memfokuskan pada tujuan spesifik dari program dan sejauh mana program ini telah berhasil mencapai tujuan tersebut.<sup>23</sup>

Peneliti kemudian menemukan pendapat yang menyatakan bahwa teori yang diusung oleh Stufflebeam adalah sanggahan dari teori Tyler. Model *Black Box* atau *Goal Oriented Evaluation* (GOE) yang diusung oleh Tyler berdasarkan dua hal pokok yang menjadi fokus dari evaluasinya. Pertama, evaluasi yang dilakukan dengan tujuan pada tingkah laku peserta didik. Kedua, evaluasi harus dilakukan pada awal tingkah laku peserta didik sebelum dilaksanakannya kurikulum dan sesudah melaksanakan kurikulum (hasil).<sup>24</sup> Proses tidak diperhatikan dalam model Tyler ini, sehingga disebut sebagai *Black-Box Model*.

---

<sup>22</sup>Wirawan, *Evaluasi: Teori, Model, Metodologi, Standar, Aplikasi, dan Profesi*, edisi revisi, h. 73.

<sup>23</sup>Wardani, Helda Kusuma, Fajarsih Darusuprpti, dan Mami Hajaroh, "Model-Model Evaluasi Pendidikan Dasar (Scriven Model, Tyler Model, dan Goal Free Evaluation)," *Jurnal Pendidikan: Riset dan Konseptual*, 6 no.1 (2022): h. 43.

<sup>24</sup>Wardani, Helda Kusuma, Fajarsih Darusuprpti, dan Mami Hajaroh, "Model-Model Evaluasi Pendidikan Dasar (Scriven Model, Tyler Model, dan Goal Free Evaluation)," *Jurnal Pendidikan: Riset dan Konseptual*, 6 no.1 (2022): h. 42.

Tyler juga mengatakan bahwa perubahan perilaku itu terjadi karena kegiatan kurikulum, bukan oleh pengalaman belajar. Berdasarkan kedua hal tersebut model Tyler lebih menitikberatkan kepada hasil belajar atau hasil akhir dari pelaksanaan kurikulum, sehingga aspek proses tidak diperhatikan dalam menentukan perubahan tingkah laku atau penentuan hasil belajar, berbeda dengan model CIPP yang diusung Stufflebeam, yang juga memberikan perhatian pada proses pelaksanaan kurikulum.

Konsep evaluasi model CIPP (*Context, Input, Process, dan Product*) pertama kali ditawarkan oleh Daniel Leroy Stufflebeam dan Egon Guba dan karya Joseph Wholey yang memfokuskan pada evaluasi dan pengambilan keputusan. Pada mulanya Daniel Stufflebeam dan Egon Guba mengembangkan model CIPP ini bersama-sama. Akan tetapi, kemudian Egon Guba memisahkan diri dari Daniel Stufflebeam yang terus mengembangkan model evaluasi CIPP. Kemudian Alkin dan Christie menempatkan Egon Guba (dari bukunya *Fourth Generation Evaluation*) dalam cabang penilaian (*valuing*).<sup>25</sup> Sedangkan Stufflebeam dalam cabang pemakaian (*use*).

*Context, input, process, and product (CIPP) model for evaluation a comprehensive approach to conducting formative and summative evaluations whereby evaluators, in conjunction with stakeholders, seek clear, unambiguous answers to pertinent questions about an enterprise's context, inputs, processes, and products. A central theme is to assess the extent to which a programmatic effort effectively serves targeted beneficiaries and does so within a framework of defined, appropriate value and to assist in this process. Operationally, according to the CIPP model, evaluation involves delineating, obtaining, reporting, and applying descriptive and judgmental information about an object's merit, worth, significance, cost, safety, feasibility, and probity to guide decision making, support accountability, disseminate effective practices, and increase understanding of the involved phenomena.*<sup>26</sup>

<sup>25</sup>Wirawan, *Evaluasi: Teori, Model, Metodologi, Standar, Aplikasi, dan Profesi*, edisi revisi, h. 93.

<sup>26</sup>Daniel L. Stufflebeam dan Chris L. S. Coryn, *Evaluation Theory, Models, and Applications* (San Francisco: Jossey-Bass A Wiley Brand, 2014), h: 694. <https://id-book.asia/book/2385056/275004> (23 Januari 2022).

Berdasarkan pernyataan di atas dapat dipahami bahwa model evaluasi CIPP merupakan model untuk pendekatan evaluasi yang komprehensif untuk melakukan evaluasi formatif dan sumatif di mana evaluator, dalam hubungannya dengan pemangku kepentingan, mencari jawaban yang jelas dan tidak ambigu untuk pertanyaan terkait tentang konteks, masukan, proses, dan produk. Secara operasional, menurut model CIPP evaluasi melibatkan penggambaran, perolehan, pelaporan, dan penerapan informasi deskriptif dan penilaian tentang manfaat, nilai, signifikansi, biaya, keamanan, kelayakan, dan kejujuran suatu objek untuk memandu pengambilan keputusan, mendukung akuntabilitas, menyebarluaskan praktik yang efektif, dan meningkatkan pemahaman tentang fenomena yang terlibat.

Model CIPP merupakan suatu proses siklus. Evaluator harus memandang desain evaluasi sebagai suatu proses bukan suatu produk. Evaluasi harus menyediakan aliran informasi secara terus menerus kepada para pengambil keputusan untuk memastikan program memperbaiki layanannya. Stufflebeam juga menyatakan bahwa evaluasi harus memenuhi standar evaluasi agar dapat dilaksanakan secara profesional. Maka ia bersama-sama dengan lebih dari 20 organisasi profesi dan penelitian mendirikan *Joint Committee for Educational Evaluation* yang kemudian menyusun *The Program Evaluation Standards*. Standar ini sebetulnya disusun khusus untuk evaluasi jenis program. Standar evaluasi ini terdiri dari empat domain, yaitu:

1. *Utility standards* ditujukan untuk menyediakan kebutuhan informasi pemakai yang diharapkan.
2. *Feasibility standards* untuk memastikan bahwa suatu evaluasi akan realistik, pruden, diplomatik dan hemat.

3. *Propriety standards* memastikan bahwa evaluasi dilakukan secara legal, etis dan menghormati kesejahteraan mereka yang ikut serta dalam evaluasi dan mereka yang dipengaruhi oleh hasil evaluasi.
4. *Accuracy standards* ditujukan untuk memastikan evaluasi akan mengungkapkan dan membawa informasi teknikal yang mencukupi mengenai ciri-ciri yang menentukan nilai dan manfaat program yang dievaluasi.<sup>27</sup>

Model evaluasi CIPP mulai dikembangkan oleh Daniel Leroy Stufflebeam pada tahun 1966. Stufflebeam mendefinisikan evaluasi sebagai proses melukiskan (*delineating*), memperoleh (*obtaining*), dan menyediakan (*providing*) informasi yang berguna (*useful information*) untuk menilai alternatif-alternatif pembuat keputusan. Melukiskan artinya menspesifikasi, mendefinisikan dan menjelaskan untuk memfokuskan informasi yang diperlukan oleh para pengambil keputusan. Memperoleh artinya dengan memakai pengukuran dan statistik untuk mengumpulkan, mengorganisir dan menganalisis informasi. Menyediakan artinya mensintesiskan informasi sehingga akan melayani dengan baik kebutuhan evaluasi para pemangku kepentingan evaluasi.<sup>28</sup>

Namun, terdapat juga literatur lain yang menyatakan bahwa konsep evaluasi model CIPP pertama kali ditawarkan oleh Stufflebeam pada 1965 sebagai hasil usahanya mengevaluasi ESEA (*the Elementary and Secondary Education Act*). Konsep tersebut ditawarkan oleh Stufflebeam dengan pandangan bahwa tujuan penting evaluasi adalah bukan membuktikan, tetapi untuk memperbaiki.<sup>29</sup>

---

<sup>27</sup>Wirawan, *Evaluasi: Teori, Model, Metodologi, Standar, Aplikasi, dan Profesi*, edisi revisi, h. 95.

<sup>28</sup>Wirawan, *Evaluasi: Teori, Model, Metodologi, Standar, Aplikasi, dan Profesi*, edisi revisi, h. 136.

<sup>29</sup>Eko Putro Widoyoko, *Evaluasi Program Pembelajaran* (Cet. XI; Yogyakarta: Pustaka Pelajar, 2022), h.181.



Berdasarkan pada pendapat di atas, menurut hemat penulis, evaluasi model CIPP oleh Stufflebeam ini menitik beratkan pada hasil penelitian yang akan mampu memberikan sumbangsi ide maupun informasi kepada pemangku kepentingan program, untuk kemudian dijadikan bahan rujukan sebagai perbaikan proram yang dievaluasi.

Model CIPP adalah model evaluasi yang memandang program yang dievaluasi sebagai sebuah sistem. Keunikan model ini adalah pada setiap tipe evaluasi terkait pada perangkat pengambil keputusan (*decission*) yang menyangkut perencanaan dan operasional sebuah program. Keunggulan model CIPP memberikan suatu format evaluasi yang komprehensif atau menyeluruh pada setiap tahapan evaluasi yaitu tahap konteks, masukan, proses, dan produk. Model CIPP ini bertitik tolak pada pandangan bahwa, keberhasilan program pendidikan dipengaruhi oleh berbagai faktor, seperti karakteristik peserta didik dan lingkungan, tujuan program dan peralatan yang digunakan, prosedur dan mekanisme pelaksanaan program itu sendiri.<sup>30</sup>

Model CIPP terdiri dari empat domain yaitu:

1. Evaluasi konteks (*context evaluation*). Menurut Stufflebeam evaluasi konteks untuk menjawab pertanyaan: Apa yang perlu dilakukan? (*What needs to be done?*).

Evaluasi ini mengidentifikasi dan menilai kebutuhan-kebutuhan yang mendasari disusunnya suatu program.

2. Evaluasi masukan (*input evaluation*). Evaluasi masukan untuk mencari jawaban atas pertanyaan: Apa yang harus dilakukan? (*What should be done?*).

---

<sup>30</sup>Misykat Malik Ibrahim, *Penelitian Evaluasi Bidang Pendidikan: Pendekatan Kualitatif* (Cet. I; Makassar: Alauddin University Press, 2018), h. 21.

Evaluasi ini mengidentifikasi masalah, aset, dan peluang untuk membantu para pengambil keputusan mendefinisikan tujuan, prioritas-prioritas dan membantu kelompok-kelompok lebih luas pemakai untuk menilai tujuan, prioritas, dan manfaat-manfaat dari program, menilai pendekatan, alternatif, rencana tindakan, rencana staf, dan anggaran untuk feasibilitas dan potensi *cost effectiveness* untuk memenuhi kebutuhan dan tujuan yang ditargetkan. Para pengambil keputusan memakai evaluasi masukan dalam memilih di antara rencana-rencana yang ada, menyusun proposal pendanaan, alokasi sumber-sumber, menempatkan staf, menskedul pekerjaan, menilai rencana-rencana aktivitas dan penganggaran.

3. Evaluasi proses (*process evaluation*). Evaluasi proses berupaya untuk mencari jawaban atas pertanyaan: Apakah program sedang dilaksanakan? (*Is it being done?*).

Evaluasi ini berupaya mengasesmen pelaksanaan dari rencana untuk membantu staf program melaksanakan aktivitas dan kemudian membantu kelompok pemakai yang lebih luas menilai program dan menginterpretasikan manfaat.

4. Evaluasi produk (*product evaluation*). Evaluasi produk diarahkan untuk mencari jawaban dari pertanyaan: Apakah program berhasil? (*Did it succeed?*).

Evaluasi ini berupaya mengidentifikasi dan mengasesmen keluaran dan manfaat, baik yang direncanakan atau tidak direncanakan, baik jangka pendek maupun jangka panjang. Keduanya untuk membantu staf menjaga upaya memfokuskan pada mencapai manfaat yang penting dan akhirnya untuk membantu kelompok-kelompok pemakai lebih luas mengukur

kesuksesan upaya dalam mencapai kebutuhan-kebutuhan yang ditargetkan.<sup>31</sup>

Berdasarkan pendapat di atas maka dapat dipahami bahwa evaluasi *context* dan *input* digunakan untuk mengumpulkan informasi perencanaan dalam suatu program. Sedangkan evaluasi *process* mengidentifikasi pelaksanaan suatu program, dan evaluasi *product* untuk menunjukkan hasil dari pelaksanaan program tersebut. Selain itu, juga dipahami bahwa aspek *context*, *input* dan *process* adalah aspek yang dinilai secara formatif. Kemudian aspek *product* adalah aspek yang dinilai secara sumatif. Berdasarkan hal tersebut maka *Leadership Curriculum* sudah tepat jika dievaluasi dengan menggunakan model CIPP yang dikembangkan oleh Daniel Leroy Stufflebeam. Hal ini karena penulis hendak melakukan evaluasi pada domain perencanaan program, pelaksanaan program dan hasil dari pelaksanaan program tersebut.

#### **D. Deskripsi Konseptual terkait SDIT Ar-Rahmah Makassar**

##### **1. Tinjauan Historis Gambaran Umum SDIT Ar-Rahmah Makassar**

SDIT Ar-Rahmah adalah sebuah sekolah yang menerapkan integrasi nilai keislaman dalam semua aspek pembelajarannya. Islam diajarkan tidak harus dalam sebuah pelajaran yang terpisah, tetapi dalam semua aspek kehidupan. Mulai dari berpakaian, berbicara, dan bertingkah laku. Peserta didik diharapkan mengacu pada ajaran yang dibawa oleh Nabi Muhammad saw.

Sekolah ini tidaklah langsung ada. Sekolah ini lahir dari keprihatinan pengurus yayasan Ar-Rahmah yakni Ramli Mansyur S.E., Ak., Winarso, Ak., Syakroni, Dipl.Rad dan Hasan Hamido, S.Pd. M.Si. Mereka prihatin dengan praktik pendidikan yang kurang mengintegrasikan nilai positif (*Islamic Value*). Berangkat dari keprihatinan itu, muncullah pertemuan yang kemudian

---

<sup>31</sup>Wirawan, *Evaluasi: Teori, Model, Metodologi, Standar, Aplikasi, dan Profesi*, edisi revisi, h. 137.

berkembang menjadi pertemuan dengan para calon guru (Hasan Hamido, Husen, Masyita, Raudhatul Jannah). Akhirnya, sepakat untuk membentuk sekolah Islam.<sup>32</sup>

Kala itu pada tanggal 9 Juli 2001, mulailah beroperasi sebuah sekolah dengan nama Sekolah Dasar Islam Terpadu (SDIT) Ar-Rahmah. Awal mula sekolah ini mengontrak sebuah rumah toko (ruko) di kompleks Pusat Niaga Daya (PND) Makassar Sulawesi Selatan. Syukurnya, sekolah ini langsung mendapat respon yang positif. Sekolah ini langsung menerima peserta didik dari kelas I sampai kelas V. Tercatat tahun itu, jumlah murid saat itu sebanyak 62 orang. Adapun jumlah guru saat itu 14 orang yaitu Pak Hasan Hamido sebagai kepala sekolah, Pak Husen, Bu Masita, Bu Raudhatul Jannah atau yang dikenal dengan Bu Oda', Bu Tita Yunita Sari, Bu Tuti Herawati, Bu Devi Santi Erawati, Bu Wardah, Bu Fenny, Pak Takdir Syafruddin, Bu Rosnani, Bu Nurbania, Pak Muharram Jaya, dan Masrudi.

Hadirnya sekolah ini ternyata mendapat sambutan baik dari masyarakat sekitar. Pada tahun kedua, lokasi lama sudah tidak cukup lagi menampung jumlah peserta didik yang semakin bertambah. Ketika mencari lokasi sekitar perumahan dosen Universitas Hasanuddin (UNHAS) Makassar di Tamalanrea, sekolah ini diberi kesempatan menyewa di kompleks masjid Al-Ikhlas selama 3 tahun.

Manfaat sekolah ini tersampaikan kepada para orang tua yang juga merupakan dosen di UNHAS, maka para orang tua yang terbentuk dalam suatu organisasi yakni Persatuan Orang Tua Murid dan Guru (POMG) yang saat itu diketuai oleh Bapak Ir. H. Muhammad, meminta untuk bertemu dengan pengurus Masjid Al-Ikhlas. Maka, pertemuan menghasilkan gagasan untuk dibentuk

---

<sup>32</sup>Ar-Rahmah Makassar, "Sejarah SIT Ar-Rahmah Makassar" <https://arrahmahmks.sch.id/sejarah-sit-ar-rahmah/> (Diakses 18 Januari 2023).

sebuah yayasan yang diberi nama Yayasan Iqro' Tamalanrea yang merupakan gabungan antara pengurus Yayasan Ar-Rahmah dengan Yayasan Masjid Al-Ikhlas. Akhir Juni 2002, hasil rembukan melahirkan kesepakatan bersama melalui penanda tangan untuk menunjuk salah seorang sebagai ketua yayasan. drg. Zulkifli Abdullah, M.Kes., disepakati sebagai ketua yayasan pada saat itu.<sup>33</sup>

## 2. Tinjauan Filosofis

Secara umum, SIT Ar-Rahmah Makassar meliputi empat jenjang pendidikan yakni Taman Kanak-kanak (TK), Sekolah Dasar (SD), Sekolah Menengah Pertama (SMP), dan Sekolah Menengah Atas (SMA) yang diintegrasikan dengan nilai-nilai keislaman.

Berbeda dengan Muhammadiyah dan Nahdlatul Ulama (NU), sejak awal Ar-Rahmah merupakan lembaga pendidikan yang berdiri secara mandiri. Artinya, tidak terikat organisasi masyarakat Islam tertentu, melainkan yayasan pendidikan. Adapun yayasan itu bernama Lembaga Studi dan Dakwah Islam Ar-Rahmah yang kemudian disingkat menjadi Ar-Rahmah.

Nama yayasan ini tidak diambil begitu saja, melainkan ada makna tersendiri. Dia berangkat dari bahasa Arab yaitu *rahmat*. Sebagaimana yang terdapat dalam QS al-Anbiya'/21: 107 bahwa:

وَمَا أَرْسَلْنَاكَ إِلَّا رَحْمَةً لِّلْعَالَمِينَ ١٠٧

Terjemahnya:

Dan Kami tidak mengutus engkau (Muhammad) melainkan untuk (menjadi) rahmat bagi seluruh alam.<sup>34</sup>

Secara redaksional, menyebut ayat tersebut sangat singkat namun sarat akan makna. Meskipun hanya terdiri atas 5 kata, namun ayat ini merujuk pada

<sup>33</sup>Ar-Rahmah Makassar, "Sejarah SIT Ar-Rahmah Makassar" [https:// arrahmahmks.sch.id/sejarah-sit-ar-rahmah/](https://arrahmahmks.sch.id/sejarah-sit-ar-rahmah/) (Diakses 18 Januari 2023).

<sup>34</sup>Departemen Agama RI, *Al-Jumānat al-'Afi: Al-Qur'an dan Terjemahnya* (Bandung: J-Art, 2004), h. 331.

makna sebagai berikut. *Pertama*, Rasul/utusan Allah Swt. dalam hal ini adalah Nabi Muhammad saw. *Kedua*, Rasulullah diutus oleh Allah Swt. *Ketiga*, Rasulullah saw. diutus kepada mereka (*al-‘ālamīn*). *Keempat*, risalah yang kesemuanya itu mengisyaratkan kepada sifat-sifatnya, yaitu rahmat yang sifatnya sangat besar, sebagaimana dipahami bentuk *nakīrah* dari kata tersebut. Lalu, ditambah dengan menggambarkan ruang lingkup yang disasar dari ayat ini yaitu tidak terbatas oleh ruang dan masa.<sup>35</sup>

Kepribadian Rasulullah saw. secara tidak langsung tergambarkan dalam kandungan ayat ini. Ia adalah rahmat yang tidak hanya membawa ajarannya semata, tetapi eksistensinya merupakan berkah dan anugerah lalu ditebarkan kepada siapapun di sekelilingnya yang mampu mengambil manfaat darinya.<sup>36</sup>

Berdasarkan konteks Ar-Rahmah, sekolah ini memang sedari awal dikonsepsi untuk menjadi penebar keberkahan dan anugerah bagi alam semesta. Maksudnya, semesta di sini ialah lingkungan, seperti peserta didik, orang tua, dan lingkungan sekitar sekolah. Namun, makna *rahmat li al-‘ālamīn* lebih dari pada itu, ia juga sangat bermanfaat bagi diri sendiri tentunya. Hal inilah yang menyebabkan Rasulullah saw. diberi nama *rasūlullāh* sebab ia adalah pembawa ajaran (kebaikan) yang bernilai besar manfaatnya bagi orang lain, pun demikian dengan diri sendiri.<sup>37</sup> Ajaran yang dibawanya disebut *risālah*. Apabila digiring maknanya dalam konteks ini, maka makna *risālah* disini berarti ilmu pengetahuan yang dimiliki pendidik ditebarkan kepada peserta didik, sehingga mendatangkan *benefit* yang luar biasa besarnya. Demikianlah landasan filosofis SIT Ar-Rahmah.

---

<sup>35</sup>M. Quraish Shihab, *Wawasan Al-Qur'an: Tafsir Maudhu'i Atas Pelbagai Persoalan Umat* (Cet. XVI; Bandung: Mizan, 2006), h. 519.

<sup>36</sup>M. Quraish Shihab, *Wawasan Al-Qur'an: Tafsir Maudhu'i Atas Pelbagai Persoalan Umat*, h. 519.

<sup>37</sup>Muharram Jaya (47 Tahun), Sekretaris Direktur Sekolah Islam Terpadu (SIT) Ar-Rahmah Makassar, *Wawancara*, Makassar, 8 Oktober 2021.

## 3. Identitas Sekolah

Nama Sekolah	: SD Islam Terpadu (SDIT) Ar-Rahmah
Status	: Swasta
Status Kepemilikan	: Yayasan
Nama Yayasan	: Yayasan Ar-Rahmah Makassar
NPSN	: 40313834
Alamat	: Perum Dosen Unhas Tamalanrea
RT/RW	: 004/001
Desa/Kelurahan	: Tamalanrea Jaya
Kecamatan	: Tamalanrea
Kabupaten/Kota	: Kota Makassar
Lintang/Bujur	: -5.1448/119.4942
Kode Pos	: 90245
Nomor Telepon	: 0411-585118
Email	: sditarrahmah@gmail.com
Jenjang Pendidikan	: SD
SK Pendirian Sekolah	: 425/2289/DPK/IX/2002
Tanggal SK Pendirian	: 09 September 2022
SK Izin Operasional	: 503/031/DIKDAS/DPM-PTSP/XI/2021
Tanggal SK Izin Operasional	: 23 November 2021
Akreditasi	: A (Unggul)
SK Akreditasi	: 458/BAN-SM/SK/2020
Luas Tanah	: 1144 m <sup>2</sup>
Hari Efektif Sekolah	: 5 hari

*Sumber Data: Tata Usaha SDIT Ar-Rahmah Makassar*

### ***E. Kerangka Konseptual***

*Leadership Curriculum* di SDIT Ar-Rahmah Makassar menjadi sebuah differensiasi di sekolah ini terhadap sekolah yang lainnya, dengan tujuan untuk melahirkan peserta didik dengan tiga komponen unggulannya yaitu cakap secara kompetensi akademik, memiliki karakter kepemimpinan, dan kompetensi kepemimpinan.

Berdasarkan tujuan dari kurikulum ini, perlu dilakukan sebuah penelitian lebih lanjut dan komprehensif mengenai pelaksanaan *Leadership Curriculum* dalam mencapai tujuan yang telah ditetapkan. Penelitian ini akan mengevaluasi *Leadership Curriculum* dari aspek *contetx* (konteks), *input* (masukan), *process* (proses), dan *product* (produk). Hakikatnya tujuan evaluasi program adalah untuk mengetahui sejauh mana suatu program yang direncanakan mengarah pada pencapaian tujuan program. Kemudian tujuan terpenting dari evaluasi program adalah untuk memberikan rekomendasi kepada pihak-pihak yang terkait dengan program tersebut. Berikut kerangka konseptual dari penelitian ini:





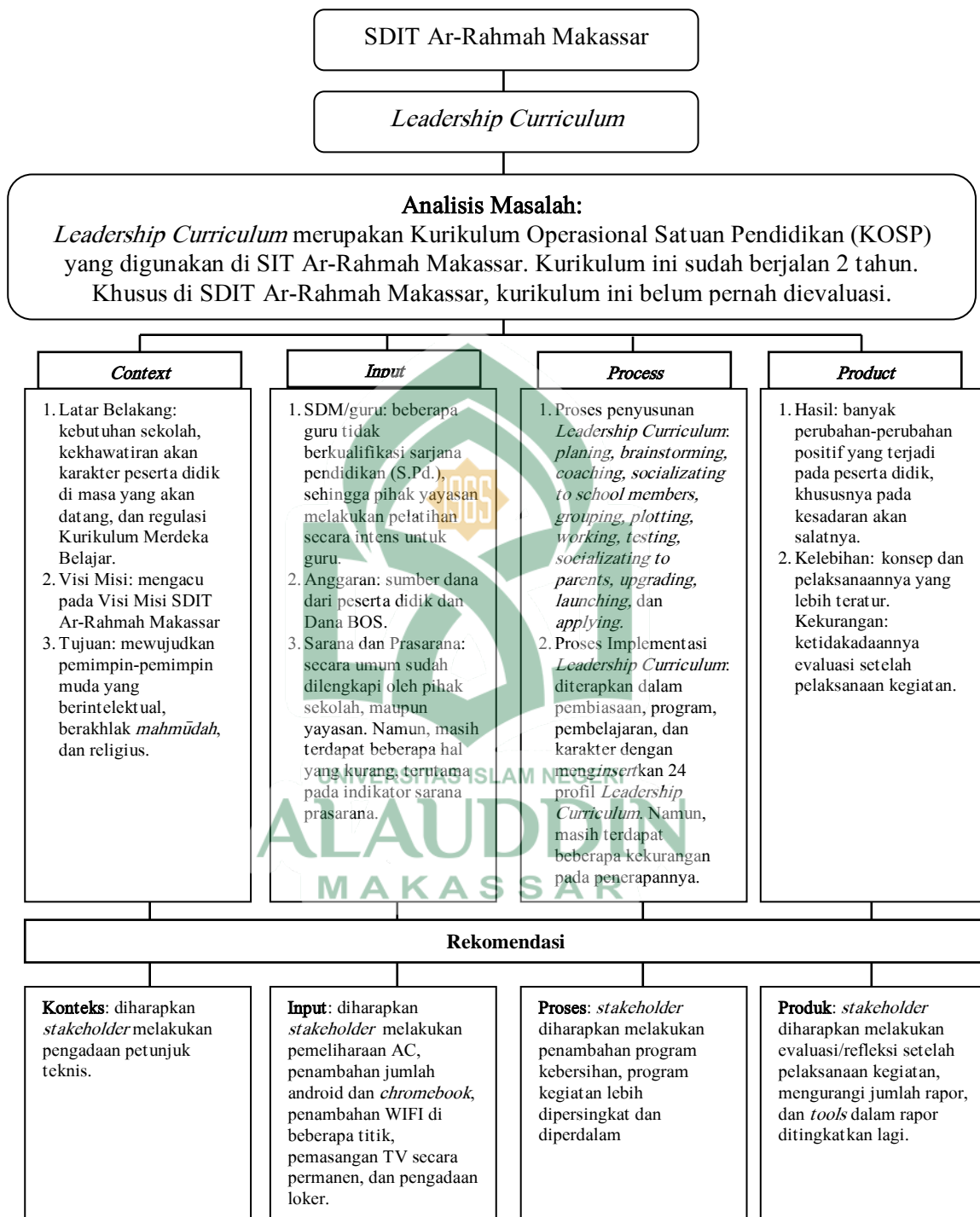

## F. *Kriteria Evaluasi*

### 1. Pengertian Kriteria

Arikunto dan Jabar dalam Rusydi Ananda dan Tien Rafida menyatakan bahwa, kriteria atau dikenal dengan istilah tolok ukur atau standar adalah sesuatu yang digunakan sebagai patokan atau batas minimal untuk sesuatu yang diukur. Kriteria menunjukkan gradasi atau tingkatan dan ditunjukkan dalam bentuk kata keadaan atau predikat.<sup>38</sup>

### 2. Urgensi Kriteria

Urgensi kriteria dalam evaluasi program dijelaskan Arikunto dan Jabar dalam Rusydi Ananda dan Tien Rafida sebagai berikut:

- a. Evaluator dapat lebih mantap dalam melakukan evaluasi terhadap objek yang akan dinilai karena ada patokan yang diikuti.
- b. Kriteria atau tolok ukur yang sudah dibuat dapat digunakan untuk menjawab atau mempertanggungjawabkan hasil penilaian yang sudah dilakukan, jika ada pihak yang ingin menelusuri lebih jauh atau ingin mengkaji ulang.
- c. Kriteria atau tolok ukur digunakan untuk mengekang masuknya unsur subjektif yang ada pada diri evaluator. Evaluator dituntun oleh kriteria, mengikuti butir demi butir, tidak mendasarkan diri atas pendapat pribadi yang mungkin sekali dicemari oleh selernya.
- d. Hasil evaluasi akan sama meskipun dilakukan dalam waktu yang berbeda dan dalam kondisi fisik evaluator yang berbeda pula. Misalnya evaluator sedang dalam kondisi badan yang masih segar atau dalam keadaan lelah hasilnya akan sama.
- e. Kriteria atau tolok ukur memberikan arahan kepada evaluator apabila banyaknya evaluator lebih dari satu orang. Kriteria atau tolok ukur yang baik

---

<sup>38</sup>Rusydi Ananda dan Tien Rafida, *Pengantar Evaluasi Program Pendidikan*, h. 18.

akan ditafsirkan sama oleh siapa saja yang menggunakannya.<sup>39</sup>

### 3. Sumber Penyusunan Kriteria

Sumber penyusunan kriteria dalam evaluasi program dipaparkan oleh Arikunto dan Jabar dalam Rusydi Ananda dan Tien Rafida sebagai berikut:

#### a. Sumber pertama.

Apabila yang dievaluasi merupakan suatu implementasi kebijakan maka yang dijadikan sebagai kriteria atau tolok ukur adalah peraturan atau ketentuan yang sudah dikeluarkan berkenaan dengan kebijakan yang bersangkutan. Apabila penentu kebijakan tidak mengeluarkan ketentuan secara khusus maka penyusun kriteria dapat menggunakan ketentuan yang pernah berlaku umum yang sudah dikeluarkan pengambil kebijakan terdahulu dan belum pernah dicabut masa berlakunya.

#### b. Sumber kedua.

Mengeluarkan kebijakan biasanya disertai dengan buku pedoman atau petunjuk pelaksanaan. Di dalam petunjuk pelaksanaan tertuang informasi yang lengkap antara lain dasar pertimbangan dikeluarkannya kebijakan, prinsip, tujuan, sasaran, dan rambu-rambu pelaksanaannya. Butir-butir yang tertera di dalamnya terutama dalam tujuan kebijakan, mencerminkan harapan dari kebijakan. Oleh karena itu, pedoman atau petunjuk pelaksanaan itulah yang distatuskan sebagai sumber kriteria.

#### c. Sumber ketiga.

Apabila tidak ada ketentuan atau petunjuk pelaksanaan yang dapat digunakan oleh penyusun sebagai sumber kriteria maka penyusun menggunakan konsep atau teori-teori yang terdapat dalam literatur ilmiah.

---

<sup>39</sup>Rusydi Ananda dan Tien Rafida, *Pengantar Evaluasi Program Pendidikan*, h. 18.

d. Sumber keempat.

Jika tidak ada ketentuan, peraturan atau petunjuk pelaksanaan, dan juga tidak ada teori yang diacu, penyusun disarankan untuk menggunakan hasil penelitian. Dalam hal ini sebaiknya tidak langsung mengacu pada hasil penelitian yang baru saja diselesaikan seorang peneliti, tetapi disarankan sekurang-kurangnya hasil penelitian yang sudah dipublikasikan atau diseminarkan. Jika ada yang sudah disajikan kepada khalayak ramai yaitu disimpan di perpustakaan.

e. Sumber kelima.

Apabila penyusun tidak menemukan acuan yang tertulis dan mantap, maka dapat meminta bantuan pertimbangan kepada orang yang dipandang mempunyai kelebihan dalam bidang yang sedang dievaluasi sehingga terjadi langkah yang dikenal dengan istilah *expert judgement*.

f. Sumber keenam.

Apabila sumber acuan tidak ada, sedangkan ahli yang dapat diandalkan sebagai orang yang lebih memahami masalah dibanding penyusun juga sukar dicari atau dihubungi maka penyusun dapat menentukan kriteria secara bersama dengan anggota tim atau beberapa orang yang mempunyai wawasan tentang program yang akan dievaluasi. Kriteria yang tersusun dari diskusi ini merupakan hasil kesepakatan bersama.

g. Sumber ketujuh.

Apabila keadaan yang sangat terpaksa karena acuan tidak ada, ahli juga tidak ada, sedangkan untuk menyelenggarakan diskusi terlalu sulit maka jalan terakhir adalah melakukan pemikiran sendiri. Dalam keterpaksaan seperti ini penyusun kriteria hanya mengandalkan pemikiran sendiri yang akan digunakan untuk mengevaluasi program. Jika ternyata sesudah digunakan

dalam mengevaluasi masih menjumpai kesulitan, penyusun harus meninjau kembali dan wajib memperbaikinya berkali-kali sampai mencapai suatu rumusan yang sesuai dengan kondisi yang diinginkan.<sup>40</sup>

#### 4. Jenis Kriteria

Jenis kriteria atau tolok ukur yang digunakan dalam evaluasi program dibedakan atas dua jenis yaitu kriteria kuantitatif dan kriteria kualitatif. Penulis menggunakan kriteria kualitatif di mana kriteria yang dibuat tidak menggunakan angka-angka, dalam hal ini yang dipertimbangkan adalah indikator dan yang dikenai kriteria adalah komponen.

Kriteria kualitatif dibedakan ada dua jenis yaitu kriteria kualitatif tanpa pertimbangan dan kriteria kualitatif dengan pertimbangan. Kriteria kualitatif tanpa pertimbangan, dalam hal ini penyusun kriteria tinggal menghitung indikator dalam komponen yang dapat memenuhi persyaratan. Berdasarkan penjelasan tersebut dapatlah dimaknai bahwa komponen adalah unsur pembentuk kriteria program dan indikator adalah unsur pembentuk kriteria komponen.

Sedangkan kriteria kualitatif dengan pertimbangan. Dalam menyusun kriteria terlebih dahulu evaluator perlu merundingkan jenis kriteria mana yang akan digunakan, yaitu memilih kriteria tanpa pertimbangan atau dengan pertimbangan. Jika yang dipilih adalah kriteria dengan pertimbangan maka tentukan indikator mana yang harus diprioritaskan atau dianggap lebih penting dari yang lain. Kriteria kualitatif dengan pertimbangan disusun melalui dua cara yaitu: a) dengan mengurutkan indikator, dan b) menggunakan pembobotan.

Kriteria kualitatif dengan pertimbangan mengurutkan indikator dilakukan dengan urutan prioritas maka dihasilkan kriteria kualitatif dengan pertimbangan sebagai berikut:

---

<sup>40</sup>Rusydi Ananda dan Tien Rafida, *Pengantar Evaluasi Program Pendidikan*, h. 19-20.

- Nilai 5, jika memenuhi semua indikator (4 indikator).
- Nilai 4 jika memenuhi 3 indikator.
- Nilai 3 jika memenuhi 2 indikator.
- Nilai 2 jika memenuhi 1 indikator.
- Nilai 1 jika tidak memenuhi satupun indikator.

Jika yang dikenai kriteria itu bukan indikator, tetapi subindikator maka yang digunakan untuk mempertimbangkan penentuan kriteria adalah subindikator atau rincian dari indikator. Dalam hal ini kriteria yang akan digunakan ditentukan atas dasar subindikator yang sudah diidentifikasi terlebih dahulu. Namun yang perlu diingat evaluator bahwa tidaklah sebuah indikator itu dapat dirinci lagi ke dalam subindikator, dalam keadaan seperti ini indikator merupakan satu-satunya dasar pembuatan kriteria.

Kriteria kualitatif dengan pertimbangan pembobotan dalam hal ini jika dalam menentukan kriteria dengan pertimbangan indikator, nilai dari tiap-tiap indikator tidaklah sama, kemudian letak, kedudukan dan pemenuhan persyaratannya dibedakan dengan menentukan urutan, dalam pertimbangan pembobotan indikator-indikator yang ada diberi nilai dengan bobot berbeda.

Penentuan peranan subindikator dalam mendukung nilai-nilai indikator harus disertai dengan alasan-alasan yang tepat. Jika sudah ditentukan pembobotan maka evaluator tinggal memilih akan menggunakan skala dalam menilai objek, dapat skala 1 – 3, skala 1 – 5 atau skala 1 – 100.

Jika nilai indikator disingkat NI, bobot subindikator disingkat BSI, nilai subindikator disingkat NSI dan jumlah bobot disingkat JB maka rumus nilai akhir indikator sebagai berikut:

$$NI = \frac{BSI \times NSI}{JB}$$

JB

Jika nilai komponen disingkat NK, bobot indikator disingkat BI, nilai indikator disingkat NI, dan jumlah bobot disingkat JB, maka rumus akhir komponen sebagai berikut:<sup>41</sup>

$$NK = \frac{BI \times NI}{JB}$$



---

<sup>41</sup>Rusydi Ananda dan Tien Rafida, *Pengantar Evaluasi Program Pendidikan*, h. 20-22.

### BAB III

#### METODOLOGI PENELITIAN

Metode penelitian pada dasarnya merupakan cara ilmiah yang digunakan untuk mendapatkan data dengan tujuan tertentu.<sup>1</sup> Berdasarkan hal tersebut metode ini membahas teoritik berbagai metode yang digunakan. Penggunaan metode penelitian merupakan hal yang penting dalam penelitian ilmiah, sebab dengan metode dapat mempermudah dalam proses pengumpulan data, dan juga dapat mempermudah menentukan berhasil tidaknya suatu tujuan penelitian serta dapat menimbulkan kualitas dari hasil penelitian. Maka, dalam hal ini akan dibahas beberapa hal yang berhubungan dengan metodologi penelitian sebagai landasan konseptual.

#### ***A. Jenis Penelitian dan Lokasi Penelitian***

##### **1. Jenis Penelitian**

Penelitian ini menggunakan desain penelitian evaluasi, dalam penyajian datanya disajikan secara kualitatif. Peneliti bertindak sebagai instrumen kunci, teknik pengumpulan data dilakukan secara triangulasi (gabungan), analisis data bersifat induktif, dan hasil penelitian kualitatif lebih menekankan makna dari pada generalisasi. Penggunaan metode penelitian untuk mendeskripsikan, mencatat, menganalisis, dan menginterpretasikan kondisi-kondisi yang ada dan sedang berlangsung. Penelitian evaluasi pada dasarnya bermuara pada rekomendasi akhirnya.

Metode yang digunakan dalam penelitian ini bersifat deskriptif. Metode deskriptif dilakukan dengan mengumpulkan data, menyusunnya secara sistematis, faktual dan cermat. Penelitian deskriptif adalah penelitian yang bertujuan untuk menjelaskan atau mendeskripsikan suatu keadaan, peristiwa,

---

<sup>1</sup>Sulaiman Saat dan Sitti Mania, *Pengantar Metodologi Penelitian Panduan Bagi Peneliti Pemula* (Cet II; Gowa: Pusaka Almaida, 2020), h. 8.



objek, atau segala sesuatu yang terkait dengan variabel-variabel yang bisa dijelaskan baik dengan angka-angka maupun kata-kata. Pendekatan kualitatif digunakan untuk memahami fakta (*understanding*) bukan menjelaskan fakta (*explaining*).

Penelitian ini selain digunakan untuk memahami fakta juga melaporkan hasil penelitian sebagaimana adanya dan penelitian ini bersifat fleksibel, timbul dan berkembangnya saling jalan dan hasil yang tidak dapat dipastikan sebelumnya. Melalui penelitian ini diharapkan terangkat gambaran mengenai aktualisasi, realisasi sosial, dan persepsi sasaran penelitian.

Metode penelitian kualitatif sering disebut juga metode penelitian naturalistik (*naturalistic research*), karena penelitian dilakukan dalam kondisi yang alamiah (*natural setting*), disebut juga penelitian etnografi, karena pada awalnya metode ini banyak digunakan untuk penelitian bidang antropologi budaya. Selain itu, disebut sebagai metode kualitatif karena data yang terkumpul dan dianalisis lebih bersifat kualitatif.

Penelitian dilakukan pada objek yang alamiah maksudnya objek yang berkembang apa adanya, tidak dimanipulasi oleh peneliti dan kehadiran peneliti tidak begitu memengaruhi dinamika pada objek tersebut. Sebagaimana dikemukakan dalam penelitian kualitatif instrumennya adalah orang atau peneliti itu sendiri (*human instrument*). Peneliti harus memiliki bekal teori dan wawasan yang luas, sehingga mampu bertanya, menganalisis, dan mengonstruksi situasi sosial yang diteliti menjadi lebih jelas dan bermakna, agar dapat menjadi instrumen yang baik.

Penelitian menekankan pada evaluasi pelaksanaan *Leadership Curriculum* untuk mengetahui kelebihan dan kekurangan *Leadership Curriculum*, sehingga bisa dilakukan perbaikan untuk hal-hal yang dianggap kurang. Peneliti

mengumpulkan data dan mendeskripsikan evaluasi pelaksanaan *Leadership Curriculum* menggunakan model CIPP (*Context, Input, Process, dan Product*).

## 2. Lokasi Penelitian

Lokasi penelitian ini tepatnya di Sekolah Dasar Islam Terpadu Ar-Rahmah Makassar, yang berada di Kompleks Masjid Al-Ikhlas Blok H Perumahan Dosen UNHAS Tamalanrea Makassar, Sulawesi Selatan. Peneliti mengambil lokasi tersebut karena pemilihan dan penentuan lokasi tersebut dilatarbelakangi oleh beberapa pertimbangan atas dasar sesuai dengan topik dalam penelitian ini.

Lokasi menunjukkan bahwa di instansi tersebut sudah menerapkan *Leadership Curriculum* dan belum pernah dilakukan evaluasi secara menyeluruh. Berdasarkan pengamatan dari peneliti *Leadership Curriculum* ini dapat dievaluasi dengan menggunakan model CIPP. Demikianlah alasan yang peneliti kemukakan sehingga lembaga tersebut menurut peneliti merupakan lembaga yang menarik untuk diteliti.

### **B. Pendekatan Penelitian**

Pendekatan yang peneliti gunakan adalah pendekatan fenomenologi yakni pendekatan yang berupaya untuk menggali informasi-informasi yang menjadi fokus penelitian dengan mengeksplorasi pengalaman dan makna. Fenomena yang dimaksud dalam penelitian ini adalah pelaksanaan *Leadership Curriculum* di SDIT Ar-Rahmah Makassar.

Berdasarkan segi keilmuan, pendekatan yang digunakan dalam penelitian ini ialah pendekatan interdisipliner. Pendekatan ini mengombinasikan dua atau lebih disiplin ilmu untuk menyelesaikan masalah dalam penelitian. Disiplin ilmu yang dimaksudkan ialah:

1. Pendekatan pedagogik. Pendekatan ini adalah pendekatan yang menerangkan tentang gejala-gejala perbuatan mendidik atau dengan kata lain pedagogik adalah ilmu yang memberikan landasan, pedoman, dan arah sasaran dalam usaha membentuk peserta didik menjadi manusia yang beradab yaitu manusia yang berketerampilan, berbudaya, dan berpengetahuan.<sup>2</sup> Peneliti menggunakan pendekatan ini untuk mengevaluasi program *Leadership Curriculum* menggunakan model CIPP di SDIT Ar-Rahmah Makassar.
2. Pendekatan psikologis. Pendekatan psikologis ialah pendekatan yang mendeskripsikan keadaan jiwa seseorang, keadaan jiwa tersebut dapat diamati melalui tingkah laku, sikap, cara berfikir dan berbagai gejala jiwa lainnya. Dalam penelitian, informasi tentang gejala-gejala tersebut dapat bersumber dari berbagai hal, seperti observasi, wawancara atau dari surat maupun dokumen pribadi yang diteliti.<sup>3</sup> Peneliti menggunakan pendekatan ini untuk mengamati tingkah laku, sikap, cara berfikir, serta gejala-gejala jiwa lainnya informan/narasumber dalam penelitian ini.

### C. Sumber Data

Sumber data dalam penelitian ialah dari mana subjek atau informasi itu diperoleh. Sumber data utama dalam penelitian kualitatif adalah ucapan dan tindakan, sisanya adalah data tambahan yang berupa dokumen dan selainnya.<sup>4</sup> Sumber data dalam penelitian terbagi kepada dua, yakni:

#### 1. Data Primer

Data primer adalah keseluruhan data utama yang menjadi objek penelitian

---

<sup>2</sup>Uyoh Sadullah, dkk., *Pedagogik: Ilmu Mendidik* (Cet. IV; Jakarta: Alfabeta, 2015), h. 7.

<sup>3</sup>Khairul, dkk., "Metode Pendekatan Psikologis dalam Studi Islam", *Al Mahyra* 2, no. 1 (2021), h. 24.

<sup>4</sup>Molcong, *Metodologi Penelitian Kualitatif* (Bandung: Remaja Rosdakarya, 2009), h. 157.

yang diperoleh di lapangan. Dalam rangka memperoleh data ataupun informasi, objek penelitian dalam penelitian ini ialah *stakeholders*, guru, dan orang tua peserta didik di SDIT Ar-Rahmah Makassar. Berikut rinciannya:

- a. Direktur SIT Ar-Rahmah Makassar.
- b. Kepala SDIT Ar-Rahmah Makassar.
- c. Wakil Kepala SDIT Ar-Rahmah Makassar Bidang Kurikulum.
- d. Wakil Kepala SDIT Ar-Rahmah Makassar Bidang Kesiswaan.
- e. Guru dan Tim *Leadership Curriculum*.
- f. Orang Tua Peserta Didik.

## 2. Data Sekunder

Data sekunder adalah data yang diperoleh secara tidak langsung oleh peneliti. Data sekunder disebut data tersedia atau data tertulis. Jenis data diperoleh dari sumber-sumber yang telah ada, yang meliputi tulisan-tulisan, rekaman-rekaman, gambar atau foto yang berhubungan dengan proses ataupun aktivitas yang berkenaan dengan evaluasi pelaksanaan *Leadership Curriculum* di SDIT Ar-Rahmah Makassar.

### D. Metode Pengumpulan Data

Penelitian ini menggunakan data dengan *field research* (penelitian lapangan) yaitu penelitian yang dilakukan dalam kehidupan yang sebenarnya dari objek yang diteliti. Teknik pengumpulan data yang digunakan dalam penelitian lapangan yang dilakukan oleh penulis adalah metode wawancara, observasi, dan dokumentasi.

#### 1. Observasi

Observasi ialah metode pengumpulan data yang digunakan untuk mengamati objek yang diteliti melalui pemusatan dengan menggunakan seluruh

alat indra.<sup>5</sup> Dengan kata lain, observasi adalah melakukan pengamatan secara langsung untuk mengetahui sesuatu yang sedang terjadi atau yang sedang dilakukan peneliti merasa perlu melihat, mendengarkan, atau merasakan sendiri. Dalam penggunaannya, peneliti berpartisipasi langsung dalam penerapan *Leadership Curriculum* di SDIT Ar-Rahmah Makassar.

Peneliti untuk mencapai derajat efektivitas menggunakan pedoman observasi dan *list* dokumentasi sebagai instrumen dalam penelitian ini. Instrumen tersebut berisi item-item tentang catatan peneliti mengenai *Leadership Curriculum* di SDIT Ar-Rahmah Makassar. Teknik observasi dalam mengevaluasi *Leadership Curriculum* menggunakan model CIPP di SDIT Ar-Rahmah Makassar dilakukan untuk mengamati hal-hal sebagai berikut:

*Pertama*, pra penelitian. Peneliti mengamati kecenderungan perilaku-perilaku peserta didik di SDIT Ar-Rahmah Makassar pada saat diterapkannya *Leadership Curriculum*. Selanjutnya, teknik ini pada pra penelitian digunakan untuk mengetahui informasi awal terkait regulasi dari *Leadership Curriculum*. Dengan kata lain, observasi disini bertujuan untuk melakukan studi pendahuluan.

*Kedua*, proses penelitian. Peneliti menggunakan teknik ini untuk mengamati secara mendalam hasil wawancara, dokumen, serta gestur informan dan sumber data. Hal ini dilakukan untuk mempertahankan data supaya tetap objektif.

*Ketiga*, setelah penelitian. Peneliti menggunakan teknik ini untuk memvalidasi hasil penelitian dengan fakta yang terjadi di SDIT Ar-Rahmah Makassar. Pada momentum ini, peneliti mengamati ada ataupun tidaknya perubahan perilaku pada peserta didik selama penerapan *Leadership Curriculum*.

---

<sup>5</sup>Suharsimi Arikunto, *Prosedur Penelitian Suatu Pendekatan Praktek* (Jakarta: Rineka Cipta, 2011), h. 145.

## 2. Wawancara (*Interview*)

Wawancara adalah percakapan langsung antara pewawancara (*interviewer*) dengan orang yang diwawancarai (*interviewee*) melalui media tertentu, seperti:

- a. Temu muka secara langsung antara *interviewer* atau pewawancara dengan *interviewee*.
- b. Menggunakan telepon atau wawancara melalui telepon.
- c. Menggunakan *teleconference communication system*.

Menggunakan telepon dan *teleconference* dapat dilakukan wawancara interaktif antara beberapa interviewer dengan beberapa interviewee yang berada di tempat yang berbeda. Pemakaian wawancara untuk mengumpulkan informasi dilakukan berdasarkan asumsi bahwa interviewee mempunyai informasi yang dibutuhkan oleh evaluator, mempunyai pengetahuan untuk berkomunikasi dan mempunyai kemauan untuk mengemukakan informasi tersebut kepada evaluator.<sup>6</sup>

Sejalan dengan penjelasan di atas ditemukan dalam literatur yang lain bahwa tujuan wawancara ialah untuk mengetahui apa yang terkandung dalam pikiran dan hati orang lain, bagaimana pandangannya tentang hal yang hendak diteliti, yaitu hal-hal yang tidak peneliti ketahui melalui observasi. Setiap kali peneliti mengadakan wawancara harus menjelaskan apa tujuan peneliti berwawancara dengan responden, keterangan apa yang peneliti harapkan dari responden. Penjelasan itu mengarahkan jalan pikirannya, sehingga informan tahu apa yang akan disampaikannya. Penjelasan itu sedapat mungkin dilakukan dalam bahasa atau istilah-istilah yang dipahami sendiri oleh informan.<sup>7</sup>

---

<sup>6</sup>Wirawan, Evaluasi: *Teori, Model, Metodologi, Standar, Aplikasi, dan Profesi*, h. 278.

<sup>7</sup>Zuchri Abdussamad, *Metode Penelitian Kualitatif* (Cet. I; Makassar: Syakir Media Press, 2021), h. 143-144.

Maka dapat dipahami bahwa wawancara atau interview adalah bentuk komunikasi verbal semacam percakapan yang bertujuan memperoleh informasi, atau dapat diartikan suatu teknik pengumpulan data yang dilakukan dengan tanya jawab antara peneliti dengan obyek yang diteliti. Metode ini sangat memerlukan kreatifitas pewawancara karena dapat dikatakan bahwa hasil interview yang diteliti banyak bergantung pada kemampuan penyelidik untuk mencari jawaban, mencatat dan menafsirkan setiap jawaban dari responden.

Wawancara ada 2 jenis yaitu wawancara terbuka (*open ended interview*) dan wawancara terstruktur (*structured interview*). Wawancara terbuka adalah wawancara yang jawabannya terserah kepada interviewi. Ia dapat menjawab sesuai yang dianggapnya tepat dengan bahasanya sendiri. Kelemahan dari wawancara terbuka adalah mengolah informasi jawaban interviewi. Karena jika jumlah interviewi banyak, jawabannya akan beragam. Kesulitan ini dapat diminimalkan jika interviewer melakukan pertanyaan lebih rinci atau *prompt question* yang akan lebih merinci jawaban interviewi. Sedangkan wawancara terstruktur adalah wawancara yang pilihan atau alternatif jawabannya sudah disediakan oleh interviewer. Interviewer hanya memilih salah satu jawaban yang telah disediakan oleh interviewer. Kelemahan jenis wawancara ini adalah jawaban interviewi tidak bebas dan kurang rinci. Kelemahan ini juga dapat diminimalkan dengan menggunakan *prompt question*.<sup>8</sup>

Jenis wawancara yang akan digunakan oleh penulis adalah jenis wawancara terbuka (*open ended interview*). Proses wawancara yang dilakukan untuk memperoleh keterangan melalui proses tanya jawab, dengan bertatap muka antara si penanya atau pewawancara dengan si penjawab atau informan dengan menggunakan alat yang dinamakan *interview guide* (panduan wawancara) yang

---

<sup>8</sup>Wirawan, Evaluasi: *Teori, Model, Metodologi, Standar, Aplikasi, dan Profesi*, edisi revisi, h. 278.

disusun oleh interviewer. Fokus wawancara disini lebih ditekankan untuk menggali data tentang perencanaan, pelaksanaan dan bagaimana hasil dari program *Leadership Curriculum*, dengan menggunakan evaluasi model CIPP penulis berharap dapat mendapatkan informasi yang mendalam dan akurat terkait hal tersebut.

Walaupun wawancara adalah proses percakapan yang berbentuk tanya jawab dengan tatap muka, wawancara adalah suatu proses pengumpulan data untuk suatu penelitian. Beberapa hal dapat membedakan wawancara dengan percakapan sehari-hari, antara lain :

- a. Pewawancara dan responden biasanya belum saling mengenal sebelumnya.
- b. Responden selalu menjawab pertanyaan.
- c. Pewawancara selalu bertanya.
- d. Pewawancara tidak menjuruskan pertanyaan kepada suatu jawaban, akan tetapi harus bersifat netral.
- e. Pertanyaan yang ditanyakan mengikuti panduan yang telah dibuat sebelumnya. Pertanyaan panduan ini dinamakan *interview guide*.<sup>9</sup>

Hal-hal yang perlu diperhatikan dalam wawancara, antara lain :

- a. Melakukan pembicaraan pemanasan dengan penuh keramahan pada permulaan wawancara.
- b. Kemukaan tujuan wawancara dalam bahasa yang mudah dipahami dengan kerendahan hati dan bersahabat.
- c. Hubungkan pokok-pokok pembicaraan dengan perhatian responden, dan tariklah minatnya ke arah pokok-pokok yang akan ditanyakan.
- d. Timbulkan suasana yang bebas sehingga responden tidak merasa tertekan baik oleh pertanyaannya maupun oleh suasana di sekitarnya.

---

<sup>9</sup>Nazir, *Metode Penelitian* (Cet. VIII; Bogor: Ghalia Indonesia, 2018), h. 194.



- e. Tidak boleh menunjukkan sikap yang tergesa-gesa, sikap kurang menghargai jawaban, atau sikap kurang percaya.
- f. Berikan dorongan kepada responden yang menimbulkan kesan bahwa dia adalah orang penting dan diperlukan untuk menyelesaikan suatu masalah.<sup>10</sup>

Wawancara akan menghasilkan informasi yang diharapkan, apabila evaluator dapat merencanakan proses wawancaranya dengan teliti. Seperti mengomunikasikan keinginan untuk melakukan wawancara dengan interviewi, mempersiapkan borang (formulir) wawancara yang berisi identitas interviewi, butir-butir pertanyaan, lokasi dan waktu wawancara, menyiapkan alat rekam, dan tentunya mempersiapkan mental dan fisik sebaik mungkin.

Berikut ini adalah daftar informan yang menjadi sasaran peneliti dalam pengumpulan data atau melakukan wawancara:

- a. Direktur SIT Ar-Rahmah Makassar yakni Hasan Hamido, S.Pd., M.Si.
- b. Kepala SDIT Ar-Rahmah Makassar yakni Jusria Kadir, S.Sos.
- c. Wakil Kepala Sekolah Bidang Kurikulum SDIT Ar-Rahmah Makassar yakni Inayatul Hidayah Syahrir, S.Pt.
- d. Wakil Kepala Sekolah Bidang Kesiswaan SDIT Ar-Rahmah Makassar yakni Arman, S.Pd.I., M.M.
- e. Guru dan Tim *Leadership Curriculum* yakni Hamzah, S.T., Nurlia Hanaping, S.S., Hamsinasa, S.Pd.I., M.A., dan Aliyah Mansyur, S.E.
- f. Orang Tua Peserta Didik yakni Erna, S.Si., dan Dian Isdianti, S.Pd.

Peneliti mendapati kendala selama melakukan pengumpulan data/wawancara, berikut uraiannya:

*Pertama*, peneliti sulit bertemu dengan narasumber disebabkan kesulitan menemukan momentum dengan rentang waktu yang cukup luas. Hal ini

---

<sup>10</sup>Suharsimi Arikunto dan Cepi Safruddin Abdul Jabar, *Evaluasi Program Pendidikan Edisi Kedua* (Cet. V; Jakarta: PT Bumi Aksara, 2014), h. 117.

mengakibatkan peneliti yang harus mengorbankan jam mengajar untuk menyesuaikan kekosongan waktu dengan waktu narasumber. Dalam hal ini, peneliti harus menyerahkan amanah mengajar kepada guru pengganti untuk mengisi kelas yang peneliti tinggalkan. Misalnya, wawancara dengan direktur SIT Ar-Rahmah Makassar. Peneliti merasa kesulitan bertemu dengan narasumber ini disebabkan padatnya jadwal yang dimilikinya. Baik itu jadwal mengajar, jadwal di luar sekolah, maupun jadwal ke luar kota. Informan kepala SDIT Ar-Rahmah Makassar juga sulit untuk ditemui, sebab informan ini sedang melakukan perjalanan ke luar kota saat rentang waktu peneliti mengumpulkan data wawancara. Perihal ini membuat peneliti untuk menunggu waktu kedatangan mereka.

*Kedua*, suasana tiba-tiba menjadi ribut. Hal ini disebabkan karena distraksi yang dimunculkan oleh peserta didik. Peserta didik tiba-tiba datang bertanya kepada peneliti ataupun narasumber karena keingin tahuannya terkait kegiatan yang dilakukan dan peserta didik juga kadang tiba-tiba ribut, padahal peneliti sebelumnya sudah membuat suasana yang kondusif.

*Ketiga*, peneliti sulit menemukan jadwal untuk mewawancarai orang tua peserta didik. Peneliti harus menunggu orang tua peserta didik tersebut hingga tiba jam penjemputan anaknya. Hal ini yang membuat proses penelitian cukup lama. Peneliti juga tidak bisa datang bertamu ke rumah orang tua peserta didik tersebut, disebabkan waktu yang dimiliki oleh peneliti sangat minim untuk melakukan kunjungan.

*Kemempat*, narasumber terlihat hati-hati sekali dalam mengeluarkan *statement* atau pernyataan. Hal ini menyulitkan peneliti dalam menggali lebih dalam atau mewawancarai terkait bagaimana hasil implementasi kurikulum ini.

Meskipun dengan adanya kendala-kendala tersebut di atas, tidak

mengurangi semangat peneliti dalam menyelesaikan penelitian ini. Peneliti mengatur ulang jadwal dan menyesuaikan antara jam mengajar peneliti dengan waktu luang narasumber, kemudian membuat suasana atau ruang kembali kondusif dan berusaha membuat nyaman suasana agar narasumber bisa lebih leluasa menyampaikan pendapatnya.

### 3. Dokumentasi

Teknik ini merupakan alat pengumpul data yang utama karena pembuktian hipotesisnya yang diajukan secara logis dan rasional.<sup>11</sup> Metode dokumentasi yaitu mencatat atau mengutip dari dokumen atau arsip-arsip yang diperlukan untuk melengkapi data yang diperoleh langsung dari responden.

Sebagai bagian dan metode lapangan peneliti dapat menelaah dokumen historis dan sumber-sumber sekunder lainnya, karena sebagian besar situasi yang dikaji mempunyai sejarah dan dokumen-dokumen ini sering menjelaskan bagian aspek situasi tersebut. Dokumentasi dapat membantu mengungkap evaluasi *Leadership Curriculum* menggunakan model evaluasi CIPP di SDIT Ar-Rahmah Makassar. Dokumen terdiri dari dua jenis, pribadi dan resmi. Dokumen pribadi adalah catatan atau karangan seseorang secara tertulis tentang tindakan, pengalaman, dan kepercayaannya. Peneliti mengumpulkan data mengenai situasi sosial, dan arti berbagai faktor yang ada di sekitar subjek penelitian yang tereksplisit maupun terimplisitkan dalam dokumen pribadi. Terangkum dalam dokumen pribadi, yaitu buku harian, surat pribadi, dan otobiografi.

Sedangkan dokumen resmi terdiri atas dokumen internal dan eksternal. Dokumen internal berupa memo, pengumuman, instruksi, aturan yang berlaku bagi pihak intern. Termasuk dalam dokumen internal adalah laporan rapat, keputusan pimpinan, dan lain sejenisnya. Dokumen ini dapat menyajikan

---

<sup>11</sup>Sugiyono, *Metode Penelitian Administrasi*, h. 166.

informasi mengenai keadaan, aturan, disiplin, dan dapat menunjukkan perilaku orang-orang, khususnya para pemegang kebijakan.

Dokumen eksternal terdiri atas bahan-bahan informasi yang dihasilkan oleh suatu lembaga sosial, misalnya majalah, buletin, pernyataan, dan berita yang disiarkan kepada media massa. Dokumen eksternal dapat dimanfaatkan sebagai bahan untuk mengkaji konteks sosial, kepemimpinan, dan lain-lain.<sup>12</sup>

Catatan lapangan (*field notes*) sangat diperlukan dalam menjangkau data kualitatif, penelitian akan melakukan pencatatan dengan lengkap dan cepat setelah data terkumpul agar terhindar dari kemungkinan hilangnya data. Pengumpulan data dilakukan secara terus menerus dan baru berakhir apabila terjadi kejenuhan, yaitu dengan tidak ditemukannya data baru dalam penelitian. Demikian dianggap telah diperoleh pemahaman yang mendalam tentang kajian ini.

#### ***E. Instrumen Pengumpulan Data***

Berdasarkan metode pengumpulan data yang telah dijelaskan sebelumnya, maka yang menjadi instrumen penelitian dari ketiga metode tersebut di atas, yaitu:

##### **1. Pedoman Observasi**

Instrumen penelitian merupakan suatu alat yang dipergunakan dalam mengukur fenomena atau gejala alam maupun sosial yang diamati oleh peneliti. Salah satu instrumen penelitian yang sering digunakan adalah pedoman observasi. Instrumen data dalam observasi ini berisi catatan tentang regulasi atau kebijakan dan konsep *Leadership Curriculum* di SDIT Ar-Rahmah Makassar.

---

<sup>12</sup>Suharsimi Arikunto dan Cepi Safruddin Abdul Jabar, *Evaluasi Program Pendidikan Edisi Kedua*, h. 117.

## 2. Pedoman Wawancara

Pedoman wawancara berisi sejumlah pertanyaan yang hendak dijawab oleh informan. Wawancara dalam penelitian ini dilakukan dengan memberikan pertanyaan secara lisan kepada informan yang merupakan bagian dari subjek penelitian, yaitu Direktur SIT Ar-Rahmah Makassar, Kepala SDIT Ar-Rahmah Makassar, Wakil Kepala SDIT Ar-Rahmah Makassar Bidang Kurikulum, Wakil Kepala SDIT Ar-Rahmah Makassar Bidang Kesiswaan, Guru dan Tim *Leadership Curriculum*, serta orang tua peserta didik.

## 3. List Dokumentasi

List dokumentasi berisi tentang dokumen tertulis lembaga dan dokumen tertulis lainnya menyangkut narasumber yakni Direktur SIT Ar-Rahmah Makassar, Kepala SDIT Ar-Rahmah Makassar, Wakil Kepala SDIT Ar-Rahmah Makassar Bidang Kurikulum, Wakil Kepala SDIT Ar-Rahmah Makassar Bidang Kesiswaan, Guru dan Tim *Leadership Curriculum*, serta orang tua peserta didik. Tidak hanya itu, *list* dokumentasi juga menasar dokumen atau file penting milik sekolah yang perlu dicantumkan dalam lampiran penelitian.

## F. Teknik Analisis Data

Menurut Bogdan dalam Sugiyono, analisa data adalah proses mencari dan menyusun secara sistematis data yang diperoleh dari hasil wawancara, catatan lapangan, dan bahan-bahan lain. Sehingga dapat mudah dipahami dan temuannya dapat diinformasikan kepada orang lain.<sup>13</sup> Analisa data dilakukan dengan mengorganisasikan data, menjabarkan ke dalam unit-unit, melakukan sintesa, menyusun ke dalam pola, memilih mana yang penting dan yang akan dipelajari serta membuat kesimpulan yang dapat diceritakan kepada orang lain.

Teknik analisa data yang digunakan dalam penelitian ini menggunakan

---

<sup>13</sup>Sugiyono, *Metode Penelitian Kuantitatif, Kualitatif* (Bandung: Alfabeta, 2013), h. 244.

konsep yang diberikan Miles dan Huberman dalam Nana Syaodih yang mengemukakan bahwa motivasi dalam analisis data kualitatif dilakukan secara interaktif.<sup>14</sup> Hal ini berlangsung secara terus menerus setiap tahapan penelitian sehingga sampai tuntas dan datanya sampai jenuh. Aktivitas dalam analisis data, meliputi data *reduction*, data *display*, dan data *conclution and verification*.<sup>15</sup>

Data yang diperoleh kemudian dianalisa, analisa dalam penelitian ini akan dilakukan sejak dan setelah proses pengumpulan data. Hasil dari wawancara dan catatan lapangan akan dipaparkan secara tertulis sesuai dengan kategorisasi yang telah ditetapkan dan kemudian dianalisa. Analisa pengumpulan data ini peneliti menggunakan:

#### 1. Reduksi Data

Data yang diperoleh dari lapangan jumlahnya cukup banyak, untuk itu maka perlu dicatat secara teliti dan rinci. Semakin lama peneliti ke lapangan, maka jumlah data akan semakin banyak, kompleks dan rumit. Maka dari itu, perlu segera dilakukan analisis data melalui reduksi data. Mereduksi data berarti merangkum, memilih hal-hal pokok, memfokuskan pada hal-hal yang penting, mencari tema dan polanya. Data yang telah direduksi akan memberikan gambaran yang lebih jelas, dan mempermudah peneliti untuk melakukan pengumpulan data selanjutnya dan mencarinya bila diperlukan.<sup>16</sup>

Pada tahap ini, peneliti mereduksi data dengan cara analisis data yang menajamkan, menggolongkan, mengarahkan, membuang yang tidak perlu, dan mengorganisasi data sedemikian rupa sehingga kesimpulan akhir didapatkan. Lazimnya, data atau informasi ditemukan melalui wawancara. Pedoman

---

<sup>14</sup>Nana Syaodih Sukmadinata, *Metodologi Penelitian Pendidikan* (Cet. XII; Bandung: Remaja Rosdakarya, 2017), h. 114.

<sup>15</sup>Matthew B. Miles dan AS. Michael Huberman, *Analisis Data Kualitatif* (Jakarta: UI Press, 2002), h. 16.

<sup>16</sup>Zuchri Abdussamad, *Metode Penelitian Kualitatif*, h. 161.

wawancara yang berisikan serangkaian pertanyaan ditujukan untuk mengkaji masalah.

## 2. Penyajian Data

Penyajian data dapat dilakukan dalam bentuk uraian singkat, bagan, hubungan antar kategori, *flowchart* dan sejenisnya. Apabila peneliti *display* data, maka akan memudahkan untuk memahami apa yang terjadi, merencanakan kerja selanjutnya berdasarkan apa yang telah dipahami tersebut. Selanjutnya disarankan, dalam melakukan *display* data selain dengan teks yang naratif, juga dapat berupa, grafik, matrik, jejaring kerja dan *chart*.<sup>17</sup>

Tahapan ini digunakan oleh peneliti untuk menemukan pola-pola yang bermakna serta memberikan kemungkinan adanya penarikan kesimpulan dan pengambilan tindakan. Penyajian data dalam penelitian ini juga dimaksudkan untuk menemukan suatu makna dari data-data yang telah diperoleh, kemudian disusun secara sistematis, dari bentuk informasi yang kompleks menjadi sederhana namun selektif.

## 3. Pengambilan Kesimpulan/Verifikasi

Langkah ketiga dalam analisis data kualitatif menurut Miles and Huberman adalah penarikan kesimpulan dan verifikasi. Kesimpulan awal yang dikemukakan masih bersifat sementara, dan akan berubah bila tidak ditemukan bukti-bukti yang kuat yang mendukung pada tahap pengumpulan data berikutnya. Tetapi apabila kesimpulan yang dikemukakan pada tahap awal, didukung oleh bukti-bukti yang valid dan konsisten saat peneliti kembali ke lapangan mengumpulkan data maka kesimpulan yang dikemukakan merupakan kesimpulan yang kredibel. Kesimpulan dalam penelitian kualitatif mungkin dapat menjawab rumusan masalah yang dirumuskan sejak awal, tetapi mungkin juga

---

<sup>17</sup>Zuchri Abdussamad, *Metode Penelitian Kualitatif*, h. 162.

tidak, karena seperti telah dijelaskan bahwa masalah dan rumusan masalah dalam penelitian kualitatif masih bersifat sementara dan akan berkembang setelah peneliti berada di lapangan. Kesimpulan dalam penelitian kualitatif adalah merupakan temuan baru yang sebelumnya belum pernah ada. Temuan dapat berupa deskripsi atau gambaran suatu obyek yang sebelumnya masih remangremang atau gelap sehingga setelah diteliti menjadi jelas, dapat berupa hubungan kausal atau interaktif, hipotesis atau teori.<sup>18</sup>

Tahap ini peneliti menarik kesimpulan berdasarkan tema untuk menemukan makna dari data yang dikumpulkan. Kesimpulan ini kemudian diverifikasi selama penelitian berlangsung hingga mencapai kesimpulan yang lebih mendalam. Beberapa komponen analisa tersebut dalam proses dan saling berkaitan, sehingga menentukan hasil akhir dari penelitian data yang disajikan secara sistematis berdasarkan tema-tema yang dirumuskan. Jadi, tugas peneliti berikutnya setelah data terkumpul, yaitu melakukan pelacakan terhadap transkrip-transkrip hasil wawancara, observasi, dan dokumen sehingga dapat diketahui dan ditelaah mana yang harus ditampilkan dan mana yang tidak perlu ditampilkan sehingga dapat ditetapkan suatu kesimpulan.

### **G. Uji Keabsahan Data**

#### **1. Member Chek**

Meningkatkan kepercayaan atau kredibilitas yang tinggi sesuai dengan fakta di lapangan, dapat dilakukan dengan validasi internal data penelitian melalui teknik *member chek* oleh responden setelah peneliti menuliskan hasil wawancara ke dalam tabulasi data. *Member chek* adalah proses pengecekan data oleh peneliti kepada pemberi data. Tujuan *member chek* adalah untuk mengetahui seberapa jauh data yang diperoleh sesuai dengan apa yang diberikan

---

<sup>18</sup>Zuchri Abdussamad, *Metode Penelitian Kualitatif*, h. 162.



oleh pemberi data. Pelaksanaan *member check* saat dilakukan setelah satu periode pengumpulan data selesai, atau setelah mendapat suatu temuan, atau kesimpulan.<sup>19</sup>

Sejalan dengan pendapat di atas menurut Zuchri tahap *member check*, bertujuan agar responden memastikan ulang kebenaran laporan tersebut, agar hasil penelitian lebih dapat dipercaya. Misalnya, *member check* juga dilakukan setelah tiap wawancara. Peneliti merangkum hasil pembicaraan dan meminta responden mengadakan perbaikan bila perlu dan mengkonformasi kesesuaiannya dengan informasi yang diberikannya. Ada baiknya bila laporan sementara, setelah *member check* juga disampaikan kepada pembimbing untuk dibicarakan.<sup>20</sup>

Prinsip ini bertujuan untuk meyakinkan pembaca yang kritis dan informan yang ada dalam penelitian ini setuju. Pada tahap ini, peneliti melakukan penelitian sedemikian rupa sehingga tingkat kepercayaan pembaca terhadap hasil temuan peneliti dapat disetujui. Adapun cara yang ditempuh adalah melalui keikutsertaan peneliti dalam mengamati dengan seksama kegiatan-kegiatan pelaksanaan *Leadership Curriculum* di SDIT Ar-Rahmah Makassar.

## 2. Pengujian *Dependability*

Pengujian validitas eksternal, peneliti menggunakan uji *depenability* dengan mengaudit keseluruhan proses penelitian. Maka dari itu, pengujian *dependability* dilakukan dengan cara melakukan audit terhadap keseluruhan proses penelitian. Caranya dengan mengaudit keseluruhan aktivitas penelitian yang dilakukan oleh auditor yang independen yaitu dosen pembimbing.

*Dependability* dalam penelitian kuantitatif disebut reliabilitas. Penelitian yang *reliable* adalah apabila orang lain dapat mengulangi/mereplikasi proses

---

<sup>19</sup>Sugiyono, *Metode Pendidikan Pendekatan Kuantitatif, Kualitatif, dan R&D* (Bandung: Penerbit Alfa Beta, 2013), h. 75.

<sup>20</sup>Zuchri Abdussamad, *Metode Penelitian Kualitatif*, h. 109.

penelitian tersebut. Uji *dependability* dilakukan dengan melakukan audit terhadap keseluruhan proses penelitian. Sering terjadi peneliti tidak melakukan proses penelitian ke lapangan, tetapi bisa memberikan data. Peneliti seperti ini perlu diuji *dependability*-nya. Apabila proses penelitian tidak dilakukan tetapi datanya ada, maka penelitian tersebut tidak *reliabel* atau *dependable*. Maka dari itu, pengujian *dependability* dilakukan dengan cara melakukan audit terhadap keseluruhan proses penelitiannya. Caranya dilakukan oleh auditor yang independen, atau pembimbing untuk mengaudit keseluruhan aktivitas peneliti dalam melakukan penelitian. Bagaimana peneliti mulai menentukan masalah/fokus, memasuki lapangan, menentukan sumber data, melakukan analisis data, melakukan uji keabsahan data, sampai membuat kesimpulan harus dapat ditunjukkan oleh peneliti. Jika peneliti tak mempunyai dan tidak dapat menunjukkan “jejak aktivitas lapangannya”, maka dependabilitas penelitiannya patut diragukan.<sup>21</sup> Proses ini menjadi sangat penting karena mampu membuktikan tingkat reliabilitas suatu penelitian.

Prinsip ini bertujuan untuk memegang kebenaran hasil dan bisa dipertanggung jawabkan atau dipercayai. Pada tahap ini, penelitian akan tercapai bila peneliti komitmen terhadap temuan atau keutuhan kenyataan yang diteliti. Ini artinya, peneliti sesungguhnya berkomitmen mengemukakan hasil penelitian tentang evaluasi program *Leadership Curriculum* menggunakan model CIPP di SDIT Ar-Rahmah Makassar.

### 3. Pengujian *Transferability*

*Transferability* dalam penelitian kualitatif dikenal sebagai validitas eksternal dalam penelitian kuantitatif. Validitas eksternal menunjukkan derajat ketepatan atau dapat diterapkannya hasil penelitian ke populasi di mana sampel

---

<sup>21</sup>Zuchri Abdussamad, *Metode Penelitian Kualitatif*, h. 196.

tersebut diambil. Bagi peneliti naturalistik, nilai transfer bergantung pada pemakai, hingga manakah hasil penelitian tersebut dapat digunakan dalam konteks dan situasi sosial lain. Supaya orang lain dapat memahami hasil penelitian kualitatif sehingga ada kemungkinan untuk menerapkan hasil penelitian tersebut, maka peneliti dalam membuat laporannya harus memberikan uraian yang rinci, jelas, sistematis, dan dapat dipercaya. Maka, pembaca menjadi jelas atas hasil penelitian tersebut, sehingga dapat memutuskan dapat atau tidaknya untuk mengaplikasikan hasil penelitian tersebut di tempat yang lain.<sup>22</sup>

Prinsip ini bertujuan untuk menjadikan hasil temuan yang diperoleh dari penelitian dapat diaplikasikan atau ditransfer ke dalam konteks lain yang relevan. Hasil dari penelitian ini diharapkan dapat diaplikasikan juga oleh sekolah lainnya, baik SD/MI, SMP/MTs, atau SMA/MA sebagai upaya pengembangan kurikulum lokal di sekolah.

#### 4. Pengujian *Confirmability*

Pengujian *confirmability* dalam penelitian kuantitatif disebut dengan uji objektivitas penelitian. Penelitian dikatakan objektif apabila hasil penelitian telah disepakati banyak orang. Pada penelitian kualitatif, uji *confirmability* mirip dengan uji *dependability*, sehingga pengujiannya dapat dilakukan secara bersamaan. Menguji *confirmability* berarti menguji hasil penelitian, dikaitkan dengan proses yang dilakukan. Apabila hasil penelitian merupakan fungsi dari proses penelitian yang dilakukan, maka penelitian tersebut telah memenuhi standar *confirmability*. Penelitian yang baik semestinya, jangan sampai proses tidak ada, tetapi hasilnya ada.<sup>23</sup>

---

<sup>22</sup>Zuchri Abdussamad, *Metode Penelitian Kualitatif*, h. 195.

<sup>23</sup>Zuchri Abdussamad, *Metode Penelitian Kualitatif*, h. 196.

Menurut Zuldafrial keabsahan data merupakan padanan dari konsep kesahihan (validitas) dan keandalan (reliabilitas) menurut versi penelitian kuantitatif dan disesuaikan dengan tuntutan pengetahuan, kriteria, dan paradigmanya sendiri. Keabsahan data dapat dicapai dengan menggunakan proses pengumpulan data yang tepat, salah satu caranya yaitu dengan proses triangulasi.<sup>24</sup>

Menurut Afifuddin triangulasi yaitu teknik pemeriksaan keabsahan data yang memanfaatkan sesuatu yang lain di luar data itu untuk keperluan pengecekan atau sebagai pembanding terhadap data itu.<sup>25</sup> Sugiyono menjelaskan dalam teknik pengumpulan data, triangulasi diartikan sebagai teknik pengumpulan data yang bersifat menggabungkan dari berbagai teknik pengumpulan data dan sumber data yang telah ada. Apabila peneliti melakukan pengumpulan data dengan triangulasi, maka sebenarnya peneliti mengumpulkan data yang sekaligus menguji kredibilitas data, yaitu mengecek kredibilitas data dengan berbagai teknik pengumpulan data dan berbagai sumber data.<sup>26</sup>

Prinsip ini merupakan prinsip terakhir, di mana peneliti menggantungkan diri pada data, untuk melihat apakah data-data tersebut objektif, faktual, dan didukung oleh bahan yang sesuai sehingga bisa dipercaya oleh para pembaca. Peneliti berusaha mengonfirmasi terhadap data yang diperoleh kemudian didukung lagi oleh literatur-literatur lain yang saling menguatkan sehingga menghasilkan data yang *ṣahīḥ*.

Memastikan data atau informasi lengkap dan validitas dan realibitasnya tinggi, peneliti kualitatif dapat mempergunakan teknis triangulasi

---

<sup>24</sup>Zuldafrial, *Penelitian Kualitatif* (Surakarta: Yuma Pustaka, 2012), h. 89.

<sup>25</sup>Afifuddin dan Beni Ahmad Saebani, *Metodologi Penelitian Kualitatif* (Jakarta: Pustaka Setia, 2018), h. 143.

<sup>26</sup>Sugiyono, *Metode Penelitian Pendidikan Pendekatan Kuantitatif, Kualitatif dan R&D*, h. 241.

(*triangulation*). Triangulasi adalah suatu pendekatan riset yang menggunakan suatu kombinasi lebih dari satu strategi dalam satu penelitian untuk menjangkau atau mendapatkan data ataupun informasi. Triangulasi merupakan sintesis dan integrasi data dari berbagai sumber-sumber melalui pengumpulan, eksaminasi, perbandingan, dan interpretasi. Hal ini dilakukan dengan mengumpulkan dan membandingkan multipel dataset satu sama lain, triangulasi membantu meniadakan ancaman bagi setiap validitas dan realibilitas data. Pendekatan triangulasi yang diterapkan dalam evaluasi program telah memperkuat kesimpulan mengenai observasi dan mengurangi risiko interpretasi yang salah dengan mempergunakan berbagai sumber-sumber informasi.<sup>27</sup> Triangulasi tidak hanya membandingkan data dari berbagai sumber data, akan tetapi juga mempergunakan berbagai teknik dan metode untuk meneliti dan menjangkau data atau informasi dari fenomena yang sama.

Kaitan dengan pembahasan ini, Patton menyatakan bahwa ada empat macam teknik triangulasi.<sup>28</sup> Berikut penjabarannya:

1. Triangulasi data (*data triangulation*) yaitu peneliti dalam mengumpulkan data harus menggunakan beragam sumber data yang berbeda. Peneliti pada konteks ini melakukan triangulasi data dengan cara mengumpulkan data melalui observasi, wawancara, dan dokumentasi dari berbagai sumber. Misal pada wawancara. Peneliti melakukan interview terhadap *stakeholder* SDIT Ar-Rahmah Makassar untuk mengetahui evaluasi konteks *Leadership Curriculum*, maka peneliti memberikan beberapa pertanyaan kepada pemangku kepentingan, seperti Hasan Hamido, S.Pd., M.Si. selaku

---

<sup>27</sup>Wirawan, *Evaluasi: Teori, Model, Metodologi, Standar, Aplikasi, dan Profesi*, edisi revisi, h. 216-217.

<sup>28</sup>H. B Sutopo, *Metodologi Penelitian Kualitatif: Teori dan Aplikasinya dalam Penelitian* (Surakarta: Sebelas Maret University Press, 2006), h. 78.

pimpinan SIT Ar-Rahmah Makassar, Jusria Kadir, S.Sos. sebagai kepala SDIT Ar-Rahmah Makassar, Inayatul Hidayah Syahrir, S.Pt. sebagai wakil kepala bidang kurikulum, dan Arman, S.Pd.I., M.M sebagai wakil kepala sekolah bidang kesiswaan, serta guru-guru yang terjaring dalam tim pengembang *Leadership Curriculum* dalam hal ini Hamzah, S.T., Nurlia Hanaping, S.S., Hamsinasa, S.Pd.I., M.A., dan Aliyah Mansyur, S.E., serta orang tua peserta didik.

2. Triangulasi metode (*methodological triangulation*) yaitu cara peneliti menguji keabsahan data dengan mengumpulkan data sejenis tetapi dengan menggunakan teknik atau metode pengumpulan data yang berbeda. Pada konteks ini, peneliti menggunakan uji keabsahan data menggunakan triangulasi metode untuk menghindari bias dan mempertahankan kredibilitas data hasil penelitian. Misalnya pada pelaksanaan *Leadership Curriculum*, peneliti tidak hanya menggunakan metode wawancara dan dokumentasi, tetapi juga melakukan observasi atau pengamatan mendalam terhadap dokumen penting sekolah, gambar ataupun foto.
3. Triangulasi peneliti (*investigator triangulation*) yaitu hasil penelitian baik data ataupun simpulan mengenai bagian tertentu atau keseluruhannya bisa diuji validitasnya dari beberapa peneliti. Hasil penelitian yang telah peneliti tulis, maka dilaporkanlah hasilnya kepada *stakeholder* untuk dilihat dan dicermati potensi kesalahan pemahaman oleh peneliti. Apabila ditemukan ada kesalahan, maka peneliti menuliskan kembali untuk meluruskan kesalahan-kesalahan tersebut. Kegiatan ini juga dilakukan ketika peneliti melakukan bimbingan terhadap promotor dan kopromotor.
4. Triangulasi teori yaitu dalam menguji keabsahan data menggunakan perspektif lebih dari satu teori dalam membahas permasalahan-

permasalahan yang dikaji, sehingga dapat dianalisis dan ditarik kesimpulan yang lebih utuh dan menyeluruh. Triangulasi ini jarang digunakan oleh peneliti kualitatif, mengingat banyaknya waktu dan tenaga yang dikorbankan, sehingga peneliti pun tidak menggunakan triangulasi ini dalam penelitian ini.



**BAB IV**

**EVALUASI PROGRAM *LEADERSHIP CURRICULUM* MENGGUNAKAN  
MODEL CIPP DI SEKOLAH DASAR ISLAM TERPADU  
AR-RAHMAH MAKASSAR**

***A. Evaluasi Leadership Curriculum dari Aspek Context***

**1. Latar Belakang *Leadership Curriculum***

Sebagaimana yang sudah disebutkan di awal bahwa evaluasi konteks merupakan aspek yang paling fundamental dalam menilai suatu program. Sederhananya, aspek konteks merupakan aspek perencanaan dalam menyusun atau menggagas suatu program yang akan dilaksanakan.

Mertens dan Wilson dalam Bundu dan Sola mengemukakan bahwa tahap evaluasi konteks mengidentifikasi iklim politik yang berpotensi berpengaruh besar dalam keberhasilan program. Dalam mencapai hal ini, evaluator/peneliti harus mengasesmen latar belakang program, menginterview pimpinan, serta interview terhadap program. Kunci *stakeholder* dalam dalam evaluasi yaitu diidentifikasi, mengasesmen tujuan program, dan data yang akan dilaporkan itu dikumpulkan. Data yang dikumpulkan dapat menggunakan berbagai macam format, seperti menganalisis dokumen yang tersedia, profil program, interview studi kasus, dan interview *stakeholder*.<sup>1</sup> Latar belakang suatu program merupakan bagian terpenting dalam mengevaluasi aspek konteks. Hal ini menjadi urgen karena landasan inilah yang mengikat terkait kekuatan program tersebut diadakan atau digagas. Latar belakang juga menjadi pondasi arah kebijakan suatu program.

---

<sup>1</sup>Patta Bundu dan Ermi Sola, *Konsep Dasar Model Evaluasi Program* (Cet. I; Padang: Insan Cendekia Mandiri, 2020), h. 81.



Hasan Hamido sebagai Direktur Sekolah Islam Terpadu (SIT) Ar-Rahmah Makassar mengutarakan terkait latar belakang peng gagasan *Leadership Curriculum* seperti di bawah ini:

Gagasan lahirnya kurikulum kepemimpinan atau yang biasa kita sebut dengan *Leadership Curriculum* ini adalah perangkat dari sebuah evaluasi yang cukup lama sebenarnya yah di internal kami bahwa sepertinya sekolah itu harus lebih berkonsentrasi pada penumbuhan kader-kader kepemimpinan. Saya melihatnya bahwa kalau kita berkaca pada masa lalu. Masa lalu itu tidak selalu sesuatu yang usang yah, tapi dari masa lalu itu kita belajar dan menimba hikmah, dan salah satu referensi yang sesuai dan sering saya baca itu, orang dahulu itu saat dia belia, kira-kira diusia dia SMP/SMA, mereka sudah sangat tangguh di medan laga. Mereka itu sudah diberi amanah sebagai pemimpin di masa depan. Kalau kita *review* itu semuanya dengan kondisi kita saat ini, ternyata kita itu jauh mundur yah dari prestasi kita masa lalu. Padahal, era kita ini kan disebut juga era kemajuan. Kenapa dari sudut pandang kepemimpinan, justru kita mundur. Asbab itulah, sampai akhirnya kita mencari teman diskusi, mencari beberapa referensi, akhirnya saya menemukan suatu jalan atau ikhtiar yang bisa dilakukan yaitu desain sebuah kurikulum, kemudian kita sebut dengan kurikulum kepemimpinan. Kenapa kita sebut kepemimpinan? Karena kita mengajak siswa-siswa kita bahwa selama mereka bersama dengan kita di sekolah ini, mereka itu memiliki spirit-spirit kepemimpinan. Orang kalau sudah memiliki spirit kepemimpinan, mau nanti jadi pemimpin di lingkup masyarakatnya itu mudah bagi dia, karena mental dan bekal kepemimpinan itu sudah kita berikan selama dia mengeyam pendidikan di institusi kita yang kita sebut Sekolah Islam Terpadu Ar-Rahmah. Kenapa saya merasa kehilangan bahwa pendidikan saat ini itu seakan “kurang memberikan kontribusi spirit kepemimpinan”. Padahal, ini yang dibutuhkan. Sarana yang paling dibutuhkan adalah institusi pendidikan. Oleh karena itu, kita harus berpikir keras bagaimana melahirkan *tools* yang *support* lahirnya pemimpin-pemimpin masa depan adalah kita buat desain kurikulumnya, dan kita ikut membericarakan perangkat-perangkat di dalamnya.<sup>2</sup>

Berdasarkan hasil wawancara peneliti dengan narasumber di atas, dapat dipahami bahwa latar belakang tergasnya *Leadership Curriculum* di SDIT Ar-Rahmah Makassar berangkat dari keinginan untuk membentuk kader-kader pemimpin di masa yang akan datang. Gagasan ini dipicu oleh keresahan dalam dunia pendidikan dewasa ini. Situasi sosial yang saat ini sedang carut-marut menampilkan wajah-wajah baru yang tidak sesuai dengan nilai-nilai qur’ani, khususnya *output* dunia pendidikan.

---

<sup>2</sup>Hasan Hamido (53 Tahun), Direktur Sekolah Islam Terpadu (SIT) Ar-Rahmah Makassar, *Wawancara*, Makassar, 13 Januari 2023.

Data hasil studi *Program for International Student Assessment (PISA)* yang diselenggarakan setiap tiga tahun sekali menyatakan bahwa pada tahun 2018 Indonesia menempati ranking 10 besar terbawah dari 79 negara di dunia. Untuk kategori kemampuan membaca (*literacy*), Indonesia menempati peringkat 74. Kategori Matematika (*numeracy*), Indonesia menempati peringkat ke 73. Adapun kategori kinerja Sains, Indonesia menempati peringkat 71.<sup>3</sup> Dibandingkan pada tahun 2015, lagi-lagi Indonesia masih betah dan belum *move on* dalam peringkat 10 besar terbawah.

Tidak hanya itu, pemberitaan miring juga banyak menyebutkan bahwa negara khatulistiwa mengalami krisis moral atau akhlak yang kian hari kian memilukan. Contoh kecil di sekolah; menyontek, membuang sampah sembarangan, seragam sekolah yang semrawutan, *bullying*, adu fisik, berkata bohong, menebar hoax dan *hate speech*, berbicara tidak sopan, merupakan sebahagian kecil budaya krisis moral. Bukan lagi sebagai penyimpangan yang terbilang sekali dua kali, melainkan berkali-kali yang peneliti sebut disini sebagai budaya.

Potret ini menginterpretasikan rendahnya *output* pendidikan. Oleh karena itu, SDIT Ar-Rahmah Makassar tampil di tengah publik memperkenalkan gagasan barunya yang dikenal dengan sebutan *Leadership Curriculum*. Kurikulum ini merupakan bagian dari Kurikulum Merdeka.

Informan lain, Jusria Kadir sebagai Kepala SDIT Ar-Rahmah Makassar juga mengungkapkan terkait latar belakang munculnya *Leadership Curriculum*. Berikut alasannya:

---

<sup>3</sup>Muhammad Thohir, "Hasil PISA Indonesia tahun 2018 turun dibanding tahun 2015" (2019) <https://scholar.archive.org/work/6f2txnodkrdvrlrkvuymq5uxo4/access/wayback/https://s3-eu-west-1.amazonaws.com/pfigshareufiles/23794445/HasilPISAIndonesiaTahun2018TurunDibandingTahun2015.pdf>

*Pertama*, kita berbasis pada kebutuhan siswa 10-20 tahun yang akan datang. Memang ada penelitian bahwa karakter-karakter apa yang bisa membuat anak *survive* di masa yang akan datang. Karakter-karakter itu yang kita formulasikan dalam bentuk *Leadership Curriculum*. *Kedua*, sekolah sebagai lembaga pendidikan swasta, harus memiliki diferensiasi dari lembaga pendidikan yang lain. diferensiasi yang dimiliki ialah *Leadership Curriculum* ini. Kita berharap semua anak di SDIT Ar-Rahmah itu mampu mengembangkan kepemimpinan. Tapi kita harus mengacu bahwa pemimpin itu dalam artian bukan harus ketua atau kepala, tapi bahwa semua orang itu adalah pemimpin. *Ketiga*, sekolah itu diberi kewenangan membuat sesuatu yang unik pada sekolah tersebut.<sup>4</sup>

Terdapat tiga poin penting yang dipaparkan oleh Kepala SDIT AR-Rahmah Makassar terkait latar belakang munculnya *Leadership Curriculum*. *Pertama*, berangkat dari kebutuhan di masa yang akan datang. *Kedua*, sebagai lembaga pendidikan swasta yang memiliki ciri khas dari lembaga pendidikan yang lain. Dalam bahasa lain diistilahkan dengan diferensiasi atau distingsi. *Ketiga*, institusi pendidikan/sekolah diberi kewenangan untuk membuat regulasi terhadap sekolahnya sendiri. Hal ini menjadi bagian yang tidak terpisahkan dari regulasi Kurikulum Merdeka.

Terkait alasan gagasan *Leadership Curriculum* ini karena sebagai ikonik SDIT Ar-Rahmah Makassar, *statement* inipun diaminikan oleh Nurlia Hanaping sebagai Guru dan Tim *Leadership Curriculum*. Ia menyampaikan:

Iya, karena para pemimpin di sekolah ini berpikir bahwa kita harus menjadikan sekolah ini berbeda dari sekolah-sekolah yang lainnya. Nah, setelah dipikir-pikir bahwa anak-anak kita harus dididik menjadi seorang pemimpin di masa depan. Akhirnya lahirlah kurikulum yang bisa mengajarkan anak-anak kita supaya menjadi calon-calon pemimpin. Tidak hanya ketua kelas, ketua kelompok yah, tapi bisa menjadi pemimpin untuk dirinya sendiri. Karakter pemimpin itu kan banyak. Misalnya, bertanggung jawab, kolaboratif, mampu bekerja sama, dan masih banyak sikap-sikap yang masuk dalam kategori pemimpin.<sup>5</sup>

---

<sup>4</sup>Jusria Kadir (42 Tahun), Kepala SDIT Ar-Rahmah Makassar, *Wawancara*, Makassar, 13 Januari 2023.

<sup>5</sup>Nurlia Hanaping (40 Tahun), Guru dan Tim *Leadership Curriculum* di SDIT Ar-Rahmah Makassar, *Wawancara*, Makassar, 17 Januari 2023.

Menjadi bagian dari sekolah, guru dituntut untuk mengembangkan kurikulum. Hal ini disampaikan oleh Hamsinasa, Guru dan Tim *Leadership Curriculum*. Berikut penjelasannya:

Kalau kita melihat perkembangan zaman sekarang, yah kita sebagai guru di suatu sekolah harus mengembangkan kurikulum. Nah, sekarang Ar-Rahmah itu menggagas *Leadership Curriculum* yaitu kurikulum yang mempersiapkan siswa menjadi seorang pemimpin di masa depan. Ah, bagaimana caranya untuk menjadi seorang pemimpin? Kita bina dulu siswanya, kita jadikan dia bisa memimpin dirinya sendiri, kemudian kita mempersiapkan diri setelah mantap untuk dirinya. Mempersiapkan siswa kita untuk bisa menjadi pemimpin, untuk orang lain atau orang banyak di masa depan. Oleh karena itu, pendidikan merupakan hal yang sangat penting dimiliki oleh siswa, baik sekarang dan masa yang akan datang.<sup>6</sup>

Pengembangan kurikulum memang merupakan regulasi dari Kurikulum Merdeka bahwa setiap institusi pendidikan pada setiap jenjang diberikan kewenangan menentukan arah pendidikannya. Menurut Undang-undang No. 20 Tahun 2003 tentang Sistem Pendidikan Nasional pasal 36 bahwa:

- 1) Pengembangan kurikulum dilakukan dengan mengacu pada Standar Nasional Pendidikan untuk mewujudkan tujuan pendidikan nasional, dan
- 2) Kurikulum pada semua jenjang dan jenis pendidikan dikembangkan dengan prinsip diversifikasi sesuai dengan satuan pendidikan, potensi daerah dan peserta didik.<sup>7</sup>

Hal ini seirama juga ditanggapi secara tidak langsung oleh kepala SDIT Ar-Rahmah Makassar. Jusria Kadir mengungkapkan:

Sebenarnya begini Ustadzah. Kurikulum Merdeka adalah kurikulum milik pemerintah. Nah, kita sebagai sekolah swasta, kita memberikan *addednya* (tambahan) atau kekhasannya. Kita gunakan kurikulum merdeka, tapi kekhasan di Ar-Rahmah itu kita di *leadershipnya*. Artinya, *leadership* itu kita menambahkan dalam pembelajaran, program, pembiasaan. Dan memang yang lebih muncul itu kepemimpinan.<sup>8</sup>

Nadiem Anwar Makarim selaku Menteri Pendidikan dan Kebudayaan melakukan terobosan baru dengan menggagas Kurikulum Merdeka Belajar

<sup>6</sup>Hamsinasa (36 Tahun), Guru dan Tim *Leadership Curriculum* di SDIT Ar-Rahmah Makassar, *Wawancara*, Makassar, 17 Januari 2023.

<sup>7</sup>Undang-undang No. 20 Tahun 2003 tentang Sistem Pendidikan Nasional.

<sup>8</sup>Jusria Kadir (42 Tahun), Kepala SDIT Ar-Rahmah Makassar, *Wawancara*, Makassar, 13 Januari 2023.

sebagai Kurikulum Nasional. Kurikulum ini hadir sebagai jawaban atas ketatnya persaingan sumber daya manusia secara global di abad ke-21.

Terdapat tiga kompetensi besar di abad ke-21. *Pertama*, kompetensi berpikir, bertindak dan hidup di dunia. Kompetensi ini meliputi berpikir kritis, berpikir kreatif, dan pemecahan masalah. *Kedua*, kompetensi bertindak meliputi komunikasi, kolaborasi, literasi digital dan literasi teknologi. *Ketiga*, kompetensi hidup di dunia meliputi inisiatif, mengarahkan diri, pemahaman global serta tanggung jawab sosial.<sup>9</sup> Tiga kompetensi ini seyogyanya di<sup>insertkan</sup> dalam pembelajaran, sebab zaman membutuhkan orang-orang yang kreatif dan inovatif, sehingga memiliki daya adaptasi yang efektif dan efisien.

Pengembangan kurikulum menjadi alternatif bagi pemerintah dalam menjawab tantangan abad 21. Menghadapi persaingan global era *Society 5.0*, pendidikan kini mengambil langkah awal dengan menggagas Kurikulum Merdeka.

Mengulang pernyataan sebelumnya, *Leadership Curriculum* merupakan bagian dari Kurikulum Merdeka. Artinya, *Leadership Curriculum* ini adalah pengembangan dari Kurikulum Merdeka Belajar yang menjadi ciri khas dari SDIT Ar-Rahmah Makassar. Meskipun namanya *Leadership Curriculum*, tetapi dalam pelaksanaannya, Kurikulum Merdeka tetap menjadi pondasi maupun acuan pada semua lini atau elemen pendidikan di SDIT Ar-Rahmah Makassar. Kemudian *Leadership Curriculum* di<sup>insertkan</sup> ke dalam Kurikulum Merdeka. Adapun yang di<sup>insertkan</sup> adalah nilai-nilai atau 24 *profile* dari *Leadership Curriculum* tersebut.

Sebagai upaya menjawab tantangan zaman, Nadiem Anwar Makarim selaku Menteri Pendidikan dan Kebudayaan melakukan terobosan baru dengan

---

<sup>9</sup>Jesika Dwi Putriani dan Hudaidah, "Penerapan Pendidikan Indonesia Di Era Revolusi Industri 4.0", *Edukatif: Jurnal Ilmu Pendidikan* 3, no. 3 (2021), h. 832.

menggagas Kurikulum Merdeka Belajar sebagai Kurikulum Nasional. Kurikulum ini hadir sebagai jawaban atas ketatnya persaingan sumber daya manusia secara global di abad ke-21.

Inayatul Hidayah Syahrir, Wakil Kepala Sekolah Bidang Kurikulum di SDIT Ar-Rahmah Makassar mendeskripsikan terkait latar belakang gagasan *Leadership Curriculum*. Berikut deskripsinya:

Salah satu kurikulum yang diterapkan di SDIT Ar-Rahmah ialah *Leadership Curriculum*. Jadi, salah satu latar belakang kemunculan kurikulum ini ialah untuk menjawab tantangan zaman. Cara yang ditempuh untuk menghadapi masalah tantangan zaman yang besar itu adalah dengan cara kepemimpinan. Kami meyakini bahwa hal itu merupakan sesuatu hal yang urgen dengan cara mempersiapkan pemimpin-pemimpin, paling tidak mampu memimpin dirinya sendiri.<sup>10</sup>

Pendapat Inayatul Hidayah Syahrir mengungkapkan terkait *overview* dunia di masa yang akan datang. Melalui niat dan tekad yang kuat, pihak *stakeholder* berinisiatif untuk mengembangkan kurikulum di sekolah. Ide ini diyakini dapat menjawab tantangan zaman tersebut. Objek yang menjadi sasaran utama dalam kurikulum ini ialah kepemimpinan (*leadership*).

Tidak terlepas dari *stakeholder*, para guru dan juga tim *Leadership Curriculum* menyebutkan alasan yang sama. Demikian hasil wawancara peneliti dengan Aliyah Mansyur sebagai Guru dan Tim *Leadership Curriculum*:

Sebenarnya *Leadership Curriculum* ini sebagai usaha untuk mengorganisir seluruh kegiatan yang ada di sekolah, sehingga nanti pada akhirnya mampu melahirkan karakter yang baik, yang mana jiwa kepemimpinan itu mulai dilatih sedari awal melalui program-program yang dicanangkan sekolah. Dimulai dari kurikulum lalu diturunkan menjadi program. Program itu kan ada aspek. Dalam aspek itu, di mana pada dasarnya perlu ditekankan anak-anak bisa memilih dan menentukan sikap terbaik dari sebuah situasi atau sebuah keadaan, sehingga ke depannya sudah tahu ini baik, ini tidak baik. Jadi, jiwa kepemimpinan itu harus dilatih terus-menerus, diulang-ulang, sehingga mereka mengetahui ini baik, dan tidak baik.<sup>11</sup>

<sup>10</sup>Inayatul Hidayah Syahrir (43 Tahun), Kepala SDIT Ar-Rahmah Makassar, *Wawancara*, Makassar, 16 Januari 2023.

<sup>11</sup>Aliyah Mansyur (42 Tahun), Guru dan Tim *Leadership Curriculum* di SDIT Ar-Rahmah Makassar, *Wawancara*, Makassar, 17 Januari 2023.

Wakil Kepala Sekolah Bidang Kesiswaan, dalam hal ini Arman juga menyampaikan jawaban yang sama dengan informan sebelumnya terkait latar belakang *Leadership Curriculum*. Arman menyampaikan bahwa:

Kurikulum ini muncul karena kita melihat bahwa negara ini tidak stabil lagi dan generasi mudanya itu terutama anak-anaknya yang sekarang sudah tidak punya lagi arah untuk menjadi *leader*. Jarang sekali didapat. Anak-anak sekarang juga susah untuk mengontrol diri. Makanya, teman-teman di tim itu membuat perencanaan bagaimana generasi bisa menjadi lebih lagus, terarah, dan kurikulum fitrah bahwa kita ini adalah pemimpin. Jika tidak bisa menjadi besar, maka kita bisa menjadi pemimpin untuk diri sendiri.<sup>12</sup>

Penggunaan term *leadership* dalam kurikulum, bukan sebuah dasar untuk mengatakan bahwa pemimpin saat ini sedang mengalami degradasi moral. Akan tetapi, penggunaan terminologi itu mencakup makna yang lebih luas lagi dari kata pemimpin, presiden, kepala, atau pun ketua. Berdasarkan beberapa hasil wawancara, peneliti menggaris bawahi (*underlined*) kata *leadership* itu arti *laterlatenya* adalah kepemimpinan, asal katanya adalah *leader* yang berarti pemimpin. Dalam *Oxford Dictionary*, *leader* adalah *adjective* (kata sifat) mengacu pada dua arti. Pertama, *a person or thing that leads* yang berarti orang atau benda yang memimpin. Kedua, *a person followed by others* yang berarti orang yang diikuti oleh orang lain.<sup>13</sup> Ini menunjukkan bahwa pemimpin itu ialah orang yang memiliki kemampuan untuk memengaruhi orang lain.

Hakikat tiap manusia itu adalah pemimpin. Hal ini mendapat garansi langsung dari Allah Swt. Namun, untuk membuktikannya, perlunya merenungkan firman-Nya dalam QS al-Baqarah/2: 31 sebagai berikut.

وَإِذْ قَالَ رَبُّكَ لِلْمَلٰٓئِكَةِ اِنِّيْ جَاعِلٌ فِى الْاَرْضِ خَلِيْفَةً ۗ قَالُوْۤا اَتَجْعَلُ فِيْهَا مَنْ يُفْسِدُ فِيْهَا وَيَسْفِكُ الدِّمَآءَ  
وَنَحْنُ نُسَبِّحُ بِحَمْدِكَ وَنُقَدِّسُ لَكَ ۗ قَالَ اِنِّيْۤ اَعْلَمُ مَا لَا تَعْلَمُوْنَ ۝۳۰

<sup>12</sup>Arman (40 Tahun), Wakil Kepala SDIT Ar-Rahmah Makassar Bidang Kesiswaan, *Wawancara*, Makassar, 16 Januari 2023.

<sup>13</sup>Frank R. Abate, *The Oxford American Dictionary of Current English* (3rd Edition; New York: Oxford University Press, 1999), h. 448.

Terjemahnya:

Dan (ingatlah) ketika Tuhanmu berfirman kepada para malaikat, “Aku hendak menjadikan khalifah di bumi.” Mereka berkata, “Apakah Engkau hendak menjadikan orang yang merusak dan menumpahkan darah di sana, sedangkan kami bertasbih memuji-Mu dan menyucikan nama-Mu?” Dia berfirman, “Sungguh, Aku mengetahui apa yang tidak kamu ketahui.”<sup>14</sup>

Wahbah al-Zuhaili menjelaskan bahwa ayat tersebut mengandung kisah atau dialog yang terjadi antara Allah Swt. dan malaikat. Ayat di atas mengisyaratkan penghormatan (*ta'zīm*) Allah Swt. kepada manusia. Jawaban singkat Allah Swt. bukan berarti penolakan terhadap malaikat yang merasa dirinya pun pantas menjadi pemimpin, melainkan adanya potensi-potensi yang dimiliki manusia yang tidak dimiliki malaikat.<sup>15</sup>

Quraish Shihab mengemukakan bahwa keputusan Allah Swt. ini mengandung hikmah. Aneka ragam keistimewaan manusia ialah mampu mengekspresikan apa yang terlintas dalam benaknya serta kemampuannya menangkap bahasa, sehingga menghantarkan manusia dapat mengetahui sesuatu dan banyak sesuatu.<sup>16</sup> Manusia yang dimaksud pada ayat ini ialah Adam a.s.

Lebih lanjut lagi, al-Biqā'i dalam Quraish Shihab menyebutkan bahwa pada ujung ayat ini (ayat 32), terdapat kata *a-hakīm*, yang mana term ini menunjukkan sifat fundamental seorang pemimpin, yakni bijaksana. Bijaksana yang dimaksudkannya ialah dengan segenap daya dan upaya serta pengetahuannya harus sepenuhnya yakin (*ḥaqq al-yaqīn*) terhadap tindakannya, tentang bagaimana dampaknya dan konsekuensinya.<sup>17</sup>

<sup>14</sup>Departemen Agama RI, *Al-Jumānat al-'Alī: Al-Qur'an dan Terjemahnya*, h. 2.

<sup>15</sup>Wahbah Al-Zuhaili, *Tafsir Al-Munir Jilid I* (Cet. I, Jakarta: Gema Insani, 2013), h. 92.

<sup>16</sup>M. Quraish Shihab, *Tafsir Al-Mishbah: Pesan, Kesan dan Keserasian Al-Qur'an Vol. 1* (Cet. I; Jakarta: Lentera Hati, 2002), h. 140-145.

<sup>17</sup>M. Quraish Shihab, *Tafsir Al-Mishbah: Pesan, Kesan dan Keserasian Al-Qur'an Vol. 1*, h. 149.



Inti dari penafsiran kelompok ayat ini (ayat 30 hingga 33) merujuk pada kata *anbi'hum* yang berarti beritahukan pada mereka (ayat 33). *Mufradnya* adalah *naba'* berarti berita penting. Makna yang terdapat pada term ini ialah Allah Swt. memerintahkan Adam untuk memberitakan kepada malaikat terkait nama-nama benda, bukan mengajari malaikat. Jelas berbeda antara mengajar dan menyampaikan berita. Mengajar membutuhkan daya dan upaya pendidik dalam menyampaikan materinya sehingga peserta didiknya mengerti. Untuk sampai pada tahap mengerti, pendidik perlu melakukan pengulangan secara simultan sehingga menunjukkan perubahan tingkah laku. Sedangkan memberitakan adalah kegiatan menyampaikan sesuatu kepada orang lain, tidak perlu diulangi, dan pendengarpun tidak perlu untuk mengerti.<sup>18</sup>

Berangkat dari penafsiran di atas, dapat dipahami bahwa benar manusia memiliki potensi dalam mengemban amanah untuk menjadi *leader* (pemimpin). Potensi tersebut ialah pengetahuan, linguistik, dan komunikasi. Tiga poin ini menjadi dasar seorang pemimpin yang mana dimiliki oleh semua manusia. Kaitannya dengan *Leadership Curriculum* adalah para pengembang kurikulum di SDIT Ar-Rahmah Makassar meyakini potensi setiap anak untuk menjadi pemimpin itu ada. Namun, masih butuh untuk diasah, sehingga potensi itu bertumbuh dan berkembang menjadi kompetensi.

Secara garis besar, *Leadership Curriculum* adalah kurikulum berbasis karakter untuk membentuk kader-kader pemimpin muda di masa yang datang, paling tidak mampu memimpin dirinya sendiri. Kurikulum ini tidak ada hubungannya dengan *Leadership Curriculum* yang diterapkan di sekolah-sekolah yang lain. Kurikulum ini murni lahir karena inisiatif para *stakeholder*. Melalui diskusi panjang yang melibatkan pihak yayasan, kepala sekolah dan wakil kepala

---

<sup>18</sup>M. Quraish Shihab, *Tafsir Al-Mishbah: Pesan, Kesan dan Keserasian Al-Qur'an Vol. 1*, h. 149.

sekolah bidang kurikulum serta kesiswaan, guru berdasarkan level/tingkatan, hingga masyarakat. Bahkan, dalam beberapa kali pertemuan juga melibatkan beberapa praktisi pendidikan atau akademisi.

## 2. Visi Misi *Leadership Curriculum*

Kurikulum dikembangkan melalui apa yang dirumuskan dalam visi misi sekolah. Oleh karena itu, *Leadership Curriculum* merupakan gambaran dari visi dan misi SDIT Ar-Rahmah Makassar. Berikut visi dan misinya:

### a. Visi

Terwujudnya generasi pelajar muda sebagai pembelajar sepanjang hayat yang religius, berprestasi, kolaboratif, dan berkarakter pemimpin serta peduli lingkungan.

### b. Misi

- 1) Menanamkan prinsip-prinsip kehidupan yang bersumber dari al-Qur'an.
- 2) Mendidik peserta didik yang berjiwa pemimpin, cerdas, dan mandiri dengan menemu-kembangkan potensi, bakat dan keunikan individu.
- 3) Mendorong peserta didik agar memiliki kemampuan berkolaborasi dengan siapapun tanpa memandang perbedaan SARA.
- 4) Menumbuh kembangkan sikap peduli lingkungan dimanapun berada.<sup>19</sup>

Direktur SIT Ar-Rahmah Makassar mengungkapkan bahwa:

Misi itu akan menggambarkan cita-cita kita yah. Memang cita-cita kita itu yah ingin mendedikasikan seluruh perangkat yang ada di yayasan maupun yang ada di unit yayasan yaitu sekolah tentu *support* dengan cita-cita kita bahwa lahir pemimpin muda dari institusi ini. Jadi, itu sudah sangat sejalan. Bahkan kalau tidak sejalan, nanti kita kewalahan jika tidak sinkronisasi atau tidak linier cita-cita besar kita dengan apa yang terjadi di lapangan.<sup>20</sup>

<sup>19</sup>Visi Misi SDIT Ar-Rahmah Makassar, Profil Sekolah.

<sup>20</sup>Hasan Hamido (53 Tahun), Direktur Sekolah Islam Terpadu (SIT) Ar-Rahmah Makassar, *Wawancara*, Makassar, 13 Januari 2023.

Wakil Kepala SDIT Ar-Rahmah Makassar Bidang Kurikulum menyampaikan hal yang demikian:

Visi misi sekolah itu sangat berkaitan sekali dengan *Leadership Curriculum*. Karena visinya sendiri melahirkan pemimpin muda yang *religious, smart, collaborative*, dan peduli lingkungan. Nah, dari visinya sendiri sudah ada kata-kata pemimpin disitu. Misi tentunya ialah hal-hal yang dilakukan untuk mencapai visi tadi. Misi kedua, mempersiapkan pemimpin muda. Jadi, kita mempersiapkan siswa-siswa kita untuk menjadi pemimpin. Pemimpin yang dimaksudkan ialah paling tidak mampu memimpin dirinya sendiri dan mampu bertanggung jawab. Jadi, ini adalah cikal bakal anak kita bisa menjadi pemimpin besar di masa yang akan datang.<sup>21</sup>

Guru dan Tim *Leadership Curriculum* Hamsinasa mengutarakan:

Yang dimaksud adalah visi misi sekolah selain dia bisa menjadi seorang pemimpin, dia juga paham tentang kita tidak boleh meninggalkan kurikulum keagamaan. Nah yang pertama itu mampu menghafal minimal juz 30, sadar salat, kebaikan-kebaikan sudah pada tahu, serta mampu bergaul dengan temannya. Dalam organisasi, siswa bisa menjadi pemimpin dalam belajar. Jadi saya pikir sudah bagus dan sudah menasar karakter ini.<sup>22</sup>

Guru dan Tim *Leadership Curriculum* Hamzah mendeskripsikan visi misi SDIT Ar-Rahmah Makassar agaknya memiliki visi misi yang serupa dengan Kurikulum Merdeka Belajar. Berikut deskripsinya:

Saya melihat bahwa visi misi SDIT Ar-Rahmah, sepertinya agak ada kemiripan dengan Kurikulum Merdeka. Yah, saya melihatnya seperti itu. Kalau saya melihat waktu kita upacara setiap senin, sepertinya visi misinya menginginkan kita untuk menjadi pembelajar seumur hidup. Berkaitan dengan visi misi Kurikulum Merdeka yang juga menginginkan guru-gurunya untuk terus belajar. Jadi tidak hanya siswa.<sup>23</sup>

Kepala SDIT Ar-Rahmah Makassar menjelaskan secara detail terkait visi misi sekolah yang kemudian mencerminkan arah baru *Leadership Curriculum* di SDIT Ar-Rahmah Makassar. Berikut penuturannya:

---

<sup>21</sup>Inayatul Hidayah Syahrir (43 Tahun), Kepala SDIT Ar-Rahmah Makassar, *Wawancara*, Makassar, 16 Januari 2023.

<sup>22</sup>Hamsinasa (36 Tahun), Guru dan Tim *Leadership Curriculum* di SDIT Ar-Rahmah Makassar, *Wawancara*, Makassar, 17 Januari 2023.

<sup>23</sup>Hamzah (44 Tahun), Guru dan Tim *Leadership Curriculum* di SDIT Ar-Rahmah Makassar, *Wawancara*, Makassar, 18 Januari 2023.

Jadi, kita ambil sisi religiusnya yah sebagai penekanan pada visi misi baru sekolah kita.

*Pertama*, kita mengambil masalah keagamaan seseorang dengan kondisi masyarakat sekarang adalah satu-satunya kondisi yang bisa membuat kita tetap selamat di dunia dan akhirat adalah dengan berpegang pada agama. Islam itu adalah *the way of life* (jalan hidup). Dengan gempuran perubahan budaya dan *trend*, tentunya agama inilah yang jadi pegangan. Kalau kita belajar agama Islam sebagai pelajaran, kalau selesai materinya yah selesai. Tentu tidak seperti itu. Islam itu mengatur segala aspek kehidupan kita, dari terbangun hingga terlelap kembali. Begitulah konsep religius di SDIT Ar-Rahmah.

*Kedua*, *smart* di visi misi sekolah kita tidak hanya cerdas di IPA, IPS, Matematika. Tapi, cerdas maksudnya adalah anak-anak mampu mengenali potensi dirinya dan sekolah mampu memberikan dukungan supaya berkembang potensinya. Walaupun baru SD, kita berharap bahwa siswa itu tau *passiomya* apa, *basicnya* apa, sehingga sekolah itu mampu mendorong memberikan lingkungan yang menumbuhkan semua potensi anak ini. Walaupun kita belum tahu ini potensi berkembang maksimal di fase yang mana. Tugas sekolah adalah memberikan dukungan dan lingkungan pada kecerdasan anak. Jadi, kalau kita mengacu pada teori kecerdasan Howard Gardner, ada 9 kecerdasan yah. Jadi cerdas itu bukan hanya yang jago olimpiade. Tapi penghafal al-Qur'an itu kecerdasan, pandai berbicara di depan orang itu kecerdasan, menyayangi lingkungan itu kecerdasan, mengenali dirinya sendiri dan mengontrol dirinya itu kecerdasan, pandai berbahasa itu kecerdasan, logikanya jalan itu kecerdasan, dan pandai olahraga itu kecerdasan.

*Ketiga*, kita mau alumni Ar-Rahmah nanti itu bisa berkolaborasi. Zamannya sekarang itu orang sudah tidak bisa berkompetisi. Setengah mati orang untuk selalu ingin menjadi terbaik pada dirinya sendiri, karena kehidupan sekarang tuntutan adalah bisa bekerja sama dengan orang. Ini memang harus dibiasakan dari kecil. Contoh: produk dari hasil perangkan, nanti besarnya selalu ingin berkompetisi ingin menjadi yang terbaik. Padahal jika seandainya sejak dini anak diajar berkolaborasi, anak pandai bekerja sama dengan orang lain di masa depan. Ini sejalan dengan Kurikulum Merdeka yah bahwa kita harus toleransi dengan orang lain dengan memahami perbedaan. Itu yang kita harapkan dengan berkolaborasi. Berkolaborasi itu tidak diartikan kalau dia maunya menang sendiri. Nah, bagaimana caranya melatih itu? Makanya harus dilakukan di sekolah sejak dini. Salah satu ahli yang peduli terhadap lingkungan mengatakan bahwa bumi kita makin tua, maka banyak kerusakan yang terjadi. Kalau *awareness* kita kurang, maka dampaknya pada anak-anak kita nantinya. Jadi, kalau kita mencintai anak kita dan memastikan dia hidup nyaman di masa depan, kita harus melatih bagaimana menyayangi lingkungan.<sup>24</sup>

Berdasarkan pada hasil wawancara, narasumber mengatakan bahwa *Leadership Curriculum* dalam implementasinya telah menyentuh aspek-aspek

---

<sup>24</sup>Jusria Kadir (42 Tahun), Kepala SDIT Ar-Rahmah Makassar, *Wawancara*, Makassar, 13 Januari 2023.

yang terdapat dalam visi misi sekolah. Lima aspek gagasannya meliputi pembelajaran sepanjang hayat yang religius, berprestasi, kolaboratif dan berkarakter pemimpin serta peduli lingkungan. Untuk korelasinya dengan *Leadership Curriculum*, rantai kerjanya peneliti paparkan di lampiran.

Gambaran *Leadership Curriculum Framework* menunjukkan keterkaitan antara aspek satu dengan yang lainnya, tidak terpisahkan satu sama lain. Bahkan, aspek nilai-nilai spiritual mengcover ketiga aspek lainnya. Ini menandakan bahwa selain ia bermuara pada sekolah yang memang bernuasa Islam yang kuat, juga menginginkan nuansa Islami itu tetap bersemayam dalam semua aspek. Hakikatnya, kompetensi akademik, kompetensi kepemimpinan dan karakter kepemimpinan adalah istilah yang digunakan untuk menggambarkan wujud pengetahuan (*knowledge*), sikap (*characters*) dan keterampilan (*skill*). Bloom menyebutnya dengan kognitif, afektif, dan psikomotorik. Oleh sebab itu, segala bentuk pembelajaran seyogyanya menyentuh ranah tersebut.

Selanjutnya, nilai-nilai spiritual menjadi penting untuk ditumbuh kembangkan selama proses pembelajaran itu berlangsung. Idealnya, *Leadership Curriculum* menginginkan terintegrasi dengan nilai-nilai spiritual secara simultan, sehingga untuk menjadi pemimpin, tidak hanya berintelektual, tetapi juga kolaboratif serta religius. Singkatnya, Direktur SIT Ar-Rahmah Makassar, dalam hal ini Hasan Hamido, menyebutnya sebagai peserta didik yang nasionalis, patriotik, tetapi juga religius.

Visi pendidikan karakter di abad 21 menurut UNESCO ialah *learning to know/think* (belajar untuk mengetahui), *learning to do* (belajar untuk melakukan), *learning to be* (belajar untuk menjadi sesuatu) dan *learning to live*

*together* (belajar untuk hidup bersama).<sup>25</sup> Adapun visi pendidikan Islam ialah terdapat dalam QS Az-Ẓāriyāt/51: 56 bahwa:

وَمَا خَلَقْتُ الْجِنَّ وَالْإِنْسَ إِلَّا لِيَعْبُدُونِ ٥٦

Terjemahnya:

Aku tidak menciptakan jin dan manusia melainkan agar mereka beribadah kepada-Ku.<sup>26</sup>

Ayat ini adalah permulaan kalimat baru yang disebutkan untuk memperkuat dan mempertegas perintah untuk senantiasa ingat. Karena penciptaan mereka untuk beribadah menghendaki untuk senantiasa ingat maksud dan tujuan tersebut, yaitu beribadah.<sup>27</sup> Dalam konteks pembelajaran, hendaknya pendidik mengarahkan pembelajaran pada esensi manusia sebagai makhluk ciptaan Allah Swt. yaitu senantiasa beribadah.

Apabila dihubungkan kedua visi di atas, dapat dipahami bahwa dalam pembelajaran dewasa ini menginginkan peserta didik yang cerdas, berakhlak mulia, memiliki cita-cita besar serta peserta didik yang mampu berkolaborasi, tetapi juga pendidikan menginginkan peserta didik taat beribadah dan menghambakan diri kepada-Nya. Oleh karena itu, pembelajaran dewasa ini tidak lagi diartikan sebagai *transfer of knowledge*, tetapi *transfer of values*.

Lain halnya dengan Guru dan Tim *Leadership Curriculum* satu ini, ia mengatakan bahwa:

Visi-misi itu hanya bisa diturunkan lewat program. Nah, program inilah yang menjadi bagian dari kegiatan *leadership*. Jadi, visi misi itu tidak akan bisa menjadi sesuatu yang nyata apabila tidak diturunkan dalam bentuk program. Visi misi sekolah itu sebenarnya adalah sebuah perjalanan panjang. Dia bukanlah hasil akhir. Dia masih dalam bentuk proses yang sedang kita jalani sekarang ini. Visi misi ini adalah suatu gambaran yang mau kita capai. Untuk setiap sekolah, punya *goals* yang berbeda, punya

<sup>25</sup>Anas Salahuddin dan Irwanto Alkrienchichie, *Pendidikan Karakter: Pendidikan Berbasis Agama dan Budaya Bangsa* (Cet. I; Bandung: Pustaka Setia, 2013), h. 101.

<sup>26</sup>Departemen Agama RI, *Al-Jumānat al-‘Alī: Al-Qur’an dan Terjemahnya*, h. 523.

<sup>27</sup>Wahbah Al-Zuhaili, *Tafsir Al-Munir Jilid IV*, h. 77.

langkah yang berbeda, dalam mencapai tujuan itu. Kalau untuk konsepnya sudah bagus, tapi ini belum selesai. Belum hasil.<sup>28</sup>

Menilai tercapai tidaknya visi misi sekolah yang juga merupakan esensi dari *Leadership Curriculum*, memang belum menemukan hasil akhirnya. Oleh sebab itu, sebagai salah satu ikhtiar untuk mengefektifkan peran *Leadership Curriculum* ini pada semua warga SDIT Ar-Rahmah Makassar, diperlukan niat dan tekad yang kuat dan sinergitas yang tinggi, sehingga dapat mencapai hasil yang maksimal sebagaimana visi misi yang telah dirumuskan.

### 3. Tujuan *Leadership Curriculum*

Tujuan pembelajaran seyogyanya dapat membuat peserta didik mau belajar dan meningkatkan keterampilannya.<sup>29</sup> Dalam rangka menciptakan proses pembelajaran yang maksimal, tahapan perencanaan memiliki andil yang sangat besar dalam mewujudkan tujuan pembelajaran yang baik.<sup>30</sup> Harapannya, mampu menciptakan *output* sumber daya manusia (SDM) unggul, berkualitas, serta mampu bergerak maju pada bidang tertentu.<sup>31</sup>

Direktur SIT Ar-Rahmah Makassar, dalam hal ini Hasan Hamido menuturkan tujuan *Leadership Curriculum* bahwa:

Saya juga sempat membaca referensi bahwa kurikulum kepemimpinan itu yah silakan saja merumuskan nilai apa saja yang mau dimasukkan ke dalam kurikulum tersebut. Nah, kekhasan kurikulum di Ar-Rahmah ini ialah orang yang saleh tapi juga nasionalis, atau dia yang nasionalis atau patriotik tapi dia juga taat beribadah. Pada sisi kebanyakan yang kita lihat di lapangan, ada banyak sekolah yang konsennya pada sisi ibadahnya kuat, terus pengamalan ibadah yang lain juga kuat, tapi ketika mereka diperhadapkan

<sup>28</sup>Aliyah Mansyur (42 Tahun), Guru dan Tim *Leadership Curriculum* di SDIT Ar-Rahmah Makassar, *Wawancara*, Makassar, 17 Januari 2023.

<sup>29</sup>Abbie H. Brown dan Timothy D. Green, *The Essential of Instructional Design: Connecting Fundamental Principles with Process and Practice* (Routledge, New York: 2020), h. 7.

<sup>30</sup>Anthony Haynes, *The Complete Guide to Lesson Planning and Preparation* (Continum International Publishing Group, New York: 2010), h. 2.

<sup>31</sup>Sacrozi, "Pengaruh Model Pembelajaran Project Based Learning Berorientasi Ecopreneurship Hasil Belajar Siswa pada Materi Sistem Pengelasan di Sekolah Menengah Kejuruan", *Jurnal Pendidikan Teknik Mesin* 17, no. 1 (2016), h. 43.

dengan nilai-nilai kebangsaan itu kurang. Atau sebaliknya, di sekolah atau kelembagaan tertentu, nilai kebangsaannya itu luar biasa yah sangat dalam, kosentrasinya luar biasa kesitu. Tetapi, mereka kehilangan ruhnya. Ruh yang saya maksudkan disitu ialah nilai ibadahnya yang kurang. Nah, kita tidak mau seperti itu. Hadirnya kurikulum ini ingin meng*combine* keduanya. Orang saleh tapi dia juga nasionalis, atau dia nasionalis tapi dia juga orang yang saleh. Itu yang kita tunggu saat ini.<sup>32</sup>

Berangkat dari penuturan Hasan Hamido di atas, dapat diketahui bahwa tujuan dari *Leadership Curriculum* ialah membentuk peserta didik yang nasionalis dan religius. Oleh sebab itu, *Leadership Curriculum* tidak hanya menyasar dari segi nilai-nilai kepemimpinannya saja, melainkan nilai-nilai spiritualnya juga.

Inayatul Hidayah Syahrir juga menyampaikan:

Tentunya yah kita berharap *output* dari anak kita, tidak hanya cerdas secara akademik saja, tetapi dari segi karakternya dan mentalnya yang bermental pemimpin. Karena di masa depan itu akademik tidak lagi menjadi nomor satu, bahkan perusahaan-perusahaan sekarang itu tidak lagi menilai akademik nomor satu, tetapi ada hal lain yang lebih urgen dari pada itu. Seperti kolaborasi, bagaimana dia bisa bekerja sama dengan orang lain.<sup>33</sup>

*Goals* dari kurikulum ini menurut Wakil Kepala Sekolah Bidang Kurikulum bahwa mampu menciptakan peserta didik yang berintelektual dan bermental pemimpin. Mental pemimpin yang disampaikan Inayatul Hidayah Syahrir dijabarkan oleh Arman. Wakil Kepala Sekolah Bidang Kesiswaan itu juga menyampaikan:

*Leadership Curriculum* ini sebenarnya ada kaitannya semua dengan siswa. Jadi tujuannya itu, bagaimana dia bisa menjadi pemimpin, paling tidak mampu memimpin dirinya sendiri, dimulai dari dia bangun tidur hingga tidur kembali. Makanya di dalam kegiatannya itu, ada kegiatan *Leadership Camp*, ada Mablit, ada juga kegiatan *Super Camp*. Ini juga salah satu cara mampu membawa dirinya untuk menjadi pemimpin.<sup>34</sup>

---

<sup>32</sup>Hasan Hamido (53 Tahun), Direktur Sekolah Islam Terpadu (SIT) Ar-Rahmah Makassar, *Wawancara*, Makassar, 13 Januari 2023.

<sup>33</sup>Inayatul Hidayah Syahrir (43 Tahun), Kepala SDIT Ar-Rahmah Makassar, *Wawancara*, Makassar, 16 Januari 2023.

<sup>34</sup>Arman (40 Tahun), Wakil Kepala SDIT Ar-Rahmah Makassar Bidang Kesiswaan, *Wawancara*, Makassar, 16 Januari 2023.



Menjadi pemimpin, baik untuk orang lain maupun pemimpin bagi diri sendiri, sebaiknya peserta didik harus memiliki pengaturan diri yang ketat. Dalam psikologi, istilah ini disebut dengan regulasi diri (*self regulation*). Baumister dan Heatherton dalam Chairani dan Subandi mengungkapkan bahwa regulasi diri ialah proses kepribadian yang urgen bilamana seseorang berikhtiar untuk mengontrol pikiran, perasaan, dorongan-dorongan dan keinginan serta kinerja mereka.<sup>35</sup> Lebih lanjut Carver dan Scheier dalam Chairani dan Subandi mengemukakan bahwa regulasi diri yaitu upaya yang dilakukan seseorang untuk mengatur pikiran, perasaan, dorongan dan tindakannya untuk mencapai suatu tujuan. Dalam regulasi diri ini, individu merupakan instrumen kunci atau agen utama sekaligus pengambil keputusan sebagai aspek penting dari kemampuan untuk beradaptasi.<sup>36</sup>

Sebagai upaya meregulasi diri peserta didik, *Leadership Curriculum* sebagai arah baru tujuan pendidikan di SDIT Ar-Rahmah Makassar mengusung empat kompetensi yang hendak diterapkan, yaitu penanaman nilai-nilai spiritual, kompetensi akademik, kompetensi kepemimpinan dan karakter kepemimpinan.

Peran dan tantangan guru menjadi perhatian khusus dalam kebijakan Kurikulum Merdeka Belajar. Kurikulum ini dinilai mampu mengembalikan dan memulihkan posisi guru dengan keluwesan tersebut.<sup>37</sup> Kebebasan guru dalam proses pembelajaran merupakan makna dari merdeka dalam pembelajaran yang sesungguhnya. Sistem dari kurikulum ini adalah dengan memberikan kesempatan seluas-luasnya kepada guru untuk merancang pembelajaran sesuai karakteristik

---

<sup>35</sup>Lisya Chairani dan M.A. Subandi, *Psikologi Santri Penghafal Al-Qur'an: Peranan Regulasi Diri* (Yogyakarta: Pustaka Belajar, 2010), h. 3.

<sup>36</sup>Lisya Chairani dan M.A. Subandi, *Psikologi Santri Penghafal Al-Qur'an: Peranan Regulasi Diri*, h. 4.

<sup>37</sup>Kasnowo dan M. Syamsul Hidayat, "Penguatan Kompetensi SDM Guru Melalui Kurikulum Merdeka di SDN Jatirejoyoso" *Jurnal IPbMI: Jurnal Pengabdian Pada Masyarakat Indonesia Universitas Gajah Putih* 1, no. 3 (2022), h. 34.

peserta didik.

Selain sebagai bagian dari regulasi Kurikulum Merdeka Belajar yang mengharuskan guru dalam sekolah menginovasi pembelajaran sebagaimana kehendak *stakeholder* dan karakteristik peserta didik, *Leadership Curriculum* juga menjadi penting untuk diterapkan karena merupakan pendidikan karakter. Dengan demikian, tujuan dari *Leadership Curriculum* ialah untuk membentuk karakter pemimpin muda yang berintelektual, berakhlak *maḥmūdah* (terpuji), dan religius. Rumusan ini didasari pada teladan umat Islam yakni Rasulullah saw. yang memiliki sifat *ṣiddīq* (benar), *amānah* (dapat dipercaya), *tablīg* (menyampaikan), dan *faṭānah* (cerdas).

Menurut Stufflebeam dalam Syaifuddin Sabda bahwa pada hubungan pembuatan keputusan dengan proses perubahan pada komponen ini dilakukan untuk memutuskan terhadap *setting* yang digunakan, hubungan *goals* dengan kebutuhan yang ditemukan atau menggunakan kesempatan, menghubungkan objektivitas dengan pemecahan, yakni untuk perencanaan memerlukan perubahan.<sup>38</sup> Berdasarkan hasil evaluasi *Leadership Curriculum*, mengevaluasi konteks program ini harus menggunakan parameter untuk menghasilkan evaluasi yang objektif dan rekomendasi yang efektif.

Ditinjau dari aspek konteks, Standar Kompetensi Lulusan pada Standar Nasional Pendidikan merupakan syarat penentu deskripsi kriteria. Dalam panduan Pengembangan Kurikulum Merdeka disebutkan bahwa SKL menjadi aspek evaluasi terhadap kriteria kurikulum yang dikembangkan.

Peraturan Menteri Pendidikan, Kebudayaan, Riset, dan Teknologi Republik Indonesia Nomor 5 Tahun 2022 tentang Standar Kompetensi Lulusan pasal 1 ayat 1 menyebutkan:

---

<sup>38</sup>Syaifuddin Sabda, *Pengembangan Kurikulum: Tinjauan Teoritis* (Ct. I; Yogyakarta: Aswaja Pressindo, 2016), h. 328.

Standar Kompetensi Lulusan adalah kriteria minimal tentang kesatuan sikap, keterampilan, dan pengetahuan yang menunjukkan capaian kemampuan Peserta Didik dari hasil pembelajarannya pada akhir Jenjang Pendidikan.<sup>39</sup>

Adapun pasal 2 ayat 1 menyebutkan bahwa:

Standar Kompetensi Lulusan dirumuskan berdasarkan: 1) tujuan pendidikan nasional, 2) tingkat perkembangan Peserta Didik, 3) kerangka kualifikasi nasional Indonesia, dan 4) jalur, jenjang, dan jenis pendidikan.<sup>40</sup>

Pada pasal 5 ayat 2 menyebutkan bahwa:

Standar Kompetensi Lulusan pada Jenjang Pendidikan dasar sebagaimana dimaksud pada ayat (1) difokuskan pada: 1) persiapan peserta didik menjadi anggota masyarakat yang beriman dan bertakwa kepada Tuhan Yang Maha Esa serta berakhlak mulia, 2) penanaman karakter yang sesuai dengan nilai-nilai Pancasila, dan 3) penumbuhan kompetensi literasi dan numerasi Peserta Didik untuk mengikuti pendidikan lebih lanjut.<sup>41</sup>

*Leadership Curriculum* juga memiliki Standar Kompetensi Lulusan yang peneliti temukan dalam Brosur PPDB 2023. Berikut uraiannya:

- a. Sadar salat.
- b. Mampu membaca al-Qur'an dengan tartil.
- c. Cerdas, mandiri dan berkembang sesuai dengan bakat dan minat masing-masing.
- d. Menunjukkan karakter kepemimpinan dan kemampuan berkolaborasi.
- e. Mampu bekerjasama dengan orang lain tanpa memandang perbedaan SARA.
- f. Memiliki sikap peduli lingkungan (menjaga kebersihan, menjaga kelestarian, dan menerapkan 3R (*reuse, reduce* dan *recycle*)).

Berangkat dari parameter-parameter di atas, dapat dihasilkan evaluasi terhadap komponen konteks bahwa *Leadership Curriculum* sudah sesuai dengan

---

<sup>39</sup>Peraturan Menteri Pendidikan, Kebudayaan, Riset, dan Teknologi Republik Indonesia Nomor 5 Tahun 2022 tentang Standar Kompetensi Lulusan pasal 1 ayat 1.

<sup>40</sup>Peraturan Menteri Pendidikan, Kebudayaan, Riset, dan Teknologi Republik Indonesia Nomor 5 Tahun 2022 tentang Standar Kompetensi Lulusan pasal 2 ayat 1.

<sup>41</sup>Peraturan Menteri Pendidikan, Kebudayaan, Riset, dan Teknologi Republik Indonesia Nomor 5 Tahun 2022 tentang Standar Kompetensi Lulusan pasal 5 ayat 2.

regulasi-regulasi yang telah diatur oleh pemerintah. Untuk merumuskan rekomendasi, maka penting bagi peneliti untuk kembali membahas aspek konteks *Leadership Curriculum* dilihat dari latar belakang, visi, misi, dan tujuan.

*Pertama*, berdasarkan pada analisis karakteristik dan lingkungan belajar satuan pendidikan, *Leadership Curriculum* hadir sebagai terobosan baru di SIT Ar-Rahmah Makassar secara umum. Selain itu, SIT Ar-Rahmah Makassar tetap berpatokan secara umum kepada Kurikulum Merdeka untuk mewujudkan profil pelajar Pancasila.

Prinsip analisis lingkungan belajar yaitu melibatkan warga satuan pendidikan, menggunakan data-data yang diperoleh dari situasi nyata/kondisi satuan pendidikan, mengalokasikan waktu yang cukup untuk pengumpulan, pengorganisasian, analisis, dan dokumentasi data. Adapaun cara atau teknik yang dapat dilakukan dalam menganalisis karakteristik dan lingkungan belajar satuan pendidikan ialah dengan kuesioner, wawancara, *Fokus Group Discussion* (FGD), observasi, dan rapor pendidikan.<sup>42</sup>

Analisis terhadap lingkungan belajar ditemukan melalui observasi dan FGD. Para stakeholder dan masing-masing kepala sekolah pada setiap jenjang di SIT Ar-Rahmah Makassar berkumpul dan berdiskusi terkait penyusunan *Leadership Curriculum*. Berkaca pada latar belakang pengembangan kurikulum ini, keresahan *stakeholder* akan degradasi moral manusia khususnya peserta didik dewasa ini, menginisiasi para pemangku kepentingan SIT Ar-Rahmah Makassar untuk mengambil langkah bijak mengembangkan kurikulum. *Leadership* adalah ikonik kurikulum ini, lalu ditunjang oleh nilai-nilai spiritual sebagai asupan nutrisi rohani. Karakteristik satuan pendidikan ini akan mengarah pada

---

<sup>42</sup>Windi Hastasasi, dkk., *Panduan Pengembangan: Kurikulum Operasional di Satuan Pendidikan* (Jakarta: Badan Standar, Kurikulum, dan Asesmen Pendidikan Kemdikbudristek, 2022), h. 12-13.

perumusan visi, misi, dan tujuan satuan pendidikan. Melalui pengembangan kurikulum ini, diharapkan peserta didik dapat menjawab tantangan zaman.

*Kedua*, perumusan visi dan misi serta tujuan satuan pendidikan menjadi acuan fundamental dalam pengembangan *Leadership Curriculum*. Visi misi diambil dari visi misi SDIT Ar-Rahmah Makassar yang setiap tahunnya ditinjau ulang (revisi) karena menyesuaikan dengan tujuan yang hendak dicapai dan perkembangan zaman. Peneliti telah melakukan analisis terhadap dokumen sekolah, namun tidak menemukan adanya tujuan yang tertera pada dokumen sekolah, sehingga kembali kepada kurikulum ini. *Leadership Curriculum* bertujuan untuk membentuk pemimpin muda yang berintelektual, berakhlak *mahmūdah*, dan religius.

Sebagai visi “Terwujudnya generasi pelajar muda sebagai pembelajar sepanjang hayat yang religius, berprestasi, kolaboratif, dan berkarakter pemimpin serta peduli lingkungan” ini telah mencerminkan konsep *Leadership Curriculum*. Adapun misinya yaitu: a) menanamkan prinsip-prinsip kehidupan yang bersumber dari al-Qur’an, b) mendidik peserta didik yang berjiwa pemimpin, cerdas, dan mandiri dengan menemu-kembangkan potensi, bakat dan keunikan individu, c) mendorong peserta didik agar memiliki kemampuan berkolaborasi dengan siapapun tanpa memandang perbedaan SARA, dan d) menumbuhkan kembangkan sikap peduli lingkungan dimanapun berada, ini juga secara umum telah mencerminkan konsep *Leadership Curriculum*. Validasi atas visi misi SDIT Ar-Rahmah Makassar dapat dilihat pada tujuan penyusunan kurikulum ini.

Berbasis pada pernyataan di atas, dapat dipahami bahwa *Leadership Curriculum* dikembangkan sesuai dengan struktur Kurikulum Merdeka Belajar, yakni tetap berpatokan pada kurikulum nasional demi tercapainya profil pelajar Pancasila. Selanjutnya, SIT Ar-Rahmah Makassar menambahkan ciri khas pada

kurikulumnya yakni *leadership* dan religiusitas yang kuat. Kemudian, kurikulum ini tercermin dari visi dan misi serta tujuan SDIT Ar-Rahmah Makassar.

Evaluasi konteks yang berupaya menjawab “Apa yang perlu dilakukan?”, maka terjawablah sudah melalui analisis evaluasi konteks di atas. Namun, perlunya *Leadership Curriculum* ini dibuat Petunjuk Teknis (Juknis) atau Petunjuk Pelaksanaan (Juklak), sehingga pembelajaran lebih terarah guru sebagai pelaksanaannya tidak keluar dari jalur yang telah ditetapkan dalam Juknis atau Juklak.

Berikut ini peneliti sajikan hasil evaluasi *Leadership Curriculum* pada aspek konteks dalam bentuk matriks untuk memudahkan pembaca.

Tabel 4.1

**Matriks *Context Leadership Curriculum***

<b>Komponen</b>	<b>Parameter</b>	<b>Hasil Evaluasi</b>	<b>Rekomendasi</b>
Konteks	Permendikbudristek No. 5 Tahun 2022 tentang Standar Kompetensi Lulusan, “Standar Kompetensi Lulusan adalah kriteria minimal tentang kesatuan sikap, keterampilan, dan pengetahuan yang menunjukkan capaian kemampuan Peserta Didik dari hasil pembelajarannya pada akhir Jenjang Pendidikan”	Sudah sesuai. Bahkan <i>Leadership Curriculum</i> dilengkapi dengan latar belakang, visi misi sekolah, dan tujuan digagasnya sebagai sarana awal dalam pengembangan kurikulum operasional satuan pendidikan. Meski demikian, aspek konteks tetap mendapat masukan.	Perlunya pengadaan juklak ataupun juknis terkait <i>Leadership Curriculum</i> supaya memudahkan dalam evaluasi berikutnya.

## B. *Evaluasi Leadership Curriculum dari Aspek Input*

### 1. Sumber Daya Manusia (SDM) *Leadership Curriculum*

Kemampuan/kompetensi pedagogik menjadi sangat urgen untuk menjabarkan Sumber Daya Manusia atau yang lebih dikenal dengan sebutan SDM. Guru menjadi bahasan implisit dalam aspek SDM *Leadership Curriculum*.

Peran dan tantangan guru menjadi perhatian khusus dalam kebijakan kurikulum merdeka. Kurikulum ini dinilai mampu mengembalikan dan memulihkan posisi guru dengan keluwesan tersebut. Hal ini sejalan dengan pendapat kebebasan guru dalam proses pembelajaran merupakan makna dari merdeka dalam pembelajaran yang sesungguhnya. Sistem dari kurikulum ini adalah dengan memberikan kesempatan seluas-luasnya kepada guru untuk merancang pembelajaran sesuai karakteristik peserta didik.<sup>43</sup>

Selaras dengan pernyataan di atas, *Leadership Curriculum* ini menjadi salah satu pengejawantahan dari kebijakan Kurikulum Merdeka Belajar yang menginginkan diferensiasi dilakukan oleh setiap sekolah. Untuk itu, dibutuhkan tenaga pendidik yang mumpuni kompetensi dari segi pedagogik di SDIT Ar-Rahmah Makassar.

Berikut ini hasil wawancara peneliti dengan Jusria Kadir. Sosok yang lebih akrab dipanggil Bu Yus itu mengungkapkan:

Kalau di Ar-Rahmah itu minimal S1. Perekrutan itu tentu ada tes tertulis *microteaching* dan wawancara. Tesnya itu berupa tes kognitif, *microteaching*, praktik mengajar juga dalam kelas. Artinya, orang-orang yang mengajar di Ar-Rahmah itu orang-orang terpilih dan cerdas melalui seleksi alam. Mungkin ada orang yang cerdas, tapi maaf tidak bisa mengajar, tidak bisa *handle* anak-anak dan cara bicaranya mungkin tidak pas, bisa jadi yah dia tidak bisa masuk di Ar-Rahmah. Kalau yayasan itu masih mentolerir tidak harus dari pendidikan, yang penting bisa lolos seleksinya. Tapi kalau banyak kandidat, tetap S.Pd. yang diutamakan. Tapi kalau biar sedikit pelamar, tetap diutamakan yang lolos seleksi. Untuk pegawai baru di kita itu ada pelatihan dasar. Walaupun dia S.Pd., belum

<sup>43</sup>Kaswono dan M. Syamsul Hidayat, "Penguatan Kompetensi SDM Guru Melalui Kurikulum Merdeka di SDN Jatirejoso" *Jurnal JPPMI* 1, no. 3 (2022), h. 34.

tentu dia punya keterampilan mengajar di kelas, seperti manajemen kelas, berkomunikasi positif, memahami cara kerja otak, *menghandle* konflik, mengalihkan pilar karakter yang dipelajari di *Leadership Curriculum*. Jadi ini harus diulangi kembali. Jadi, yayasan selalu *memback up* pegawai baru untuk ikut pelatihan dasar, entah dia S.Pd. atau bukan. Setelah semua itu, guru tinggal menyesuaikan dengan kebutuhannya masing-masing. Tetapi ada guru lain yang masih sering merasa tidak terlalu baik, yang dia perlukan adalah pelatihan pembiasaan.<sup>44</sup>

Inayatul Hidayah Syahrir juga mengungkapkan hal yang selaras dengan Jusria Kadir. Ibu yang dikenal akrab dengan panggilan Bu Inayah ini menjelaskan bahwa:

Tidak semua kualifikasi pendidikan di Ar-Rahmah itu semua dari pendidikan, termasuk saya. Nah, itulah gunanya duduk bersama dalam pelatihan, supaya yang bukan dari pendidikan bisa sefrekuensi dengan yang dari jurusan pendidikan. Yang penting kan kerja sama, komunikasi, dan berkolaborasi dengan latar belakang yang berbeda. Ada tahapan-tahapan yang sudah kami lakukan, seperti ada diskusi panjang telah kami lakukan, sehingga melahirkan *Leadership Curriculum*. Kemudian kita adakan sosialisasi dengan menjabarkan ke guru. Bahkan ada semacam pelatihan-pelatihan untuk guru bagaimana cara mengimplementasikan *Leadership Curriculum* ini untuk peserta didik. Kemudian, selalu ada evaluasi-evaluasi yang selalu kita lakukan secara berkala. Karena namanya juga sesuatu yang baru, pasti akan ada banyak kekurangan-kekurangan, perbaikan-perbaikan tentunya.<sup>45</sup>

Sosok yang acap kali dipanggil Pak Arman ini juga mengutarakan hal yang senada. Berikut penuturannya:

Kami yakin bahwa orang-orang di Ar-Rahmah mampu melahirkan *leader-leader* baru untuk masa depannya. Untuk mencapai hasil maksimal, jadi kita harus melakukan pengaliran rasa dan visi terlebih dahulu dengan sosialisasi tentunya. Seperti yang kita inginkan tadi, kita perlu sosialisasi yang bagus kepada guru, orang tua, peserta didik, hingga ke masyarakat.<sup>46</sup>

Nurlia Hanaping, panggilan akrabnya ialah Bu Lia juga memiliki pemikiran yang sama dengan pendapat informan sebelumnya. Dalam wawancara dia mengatakan:

---

<sup>44</sup>Jusria Kadir (42 Tahun), Kepala SDIT Ar-Rahmah Makassar, *Wawancara*, Makassar, 13 Januari 2023.

<sup>45</sup>Inayatul Hidayah Syahrir (43 Tahun), Kepala SDIT Ar-Rahmah Makassar, *Wawancara*, Makassar, 16 Januari 2023.

<sup>46</sup>Arman (40 Tahun), Wakil Kepala SDIT Ar-Rahmah Makassar Bidang Kesiswaan, *Wawancara*, Makassar, 16 Januari 2023.



Kalau teman-teman yang masuk tim atau SDIT itu harus berkualifikasi Sarjana Pendidikan yah. Tapi, kalau zaman dulu itu tidak mesti dari pendidikan, termasuk saya. Saya alumni Sarjana Sastra spesifikasinya Bahasa Inggris. Sama seperti yang lain, ada yang dari Ekonomi, ada yang dari Sosial, dan ada juga yang sudah S2. Tapi, hanya 1 atau 2 orang saja yang sudah S2 deh. Dari dulu, pihak sekolah itu rajin sekali membuat pelatihan-pelatihan. Saya termasuk guru yang lama disini, dapat merasakan ilmu dari pelatihan-pelatihan. Itu juga tidak hanya dari sekolah, tapi juga ada yang dari sekolah lain. Yah, ajakan seperti itu.<sup>47</sup>

Akrab dipanggil Bu Aliyah, sosok Aliyah Mansyur ini menyatakan hal seirama terkait *SDM Leadership Curriculum*. Dalam interview, dia mengatakan:

Untuk kualifikasinya, saya tidak bisa mengatakan bahwa ini tim sepenuhnya bergelut dengan gelar pendidikan atau S.Pd. Ini juga sudah didiskusikan melalui konsep yang panjang bahwa kita dituntut untuk menjalankan sesuai arahan. Itu sebenarnya tujuannya. Meskipun bukan berasal dari jurusan kependidikan. SDM kita yah ada orang profesional yang membantu kita menyusun ini kurikulum. Bu Jay, Bang Irwan, mereka itu adalah *coach*nya kita, membimbing kita. Jadi, kayak apa dih. Bilang jago sekali maki buat silabus, program, dan sebagainya, terbilang profesional karena dari pendidikan. Oh tidak. Jadi yang dilakukan oleh sekolah adalah menyamakan visi. Jadi, cara untuk menyamakan visi itu adalah dengan *coaching*. Jadi, semuanya harus disamakan dulu persepsinya ini yang harus kita capai. Jadi, bentuk *coaching*nya adalah melakukan sosialisasi melalui pelatihan. Kita juga menggaet tenaga profesional yang ahli di bidangnya betul. Bu Jay itu kan ahlinya di bidang kurikulum.<sup>48</sup>

Hamsinasa yang akrab disapa Bu Hamsi itu juga mengutarakan hal serupa. Berikut pendapatnya:

Kalau kualifikasinya itu disini tidak semua jurusan keguruan atau S.Pd. yah. Tapi, ketika mereka masuk dan bergabung di SDIT Ar-Rahmah itu kita memberikan bimbingan kepada mereka pelatihan-pelatihan, kemudian menjelaskan kepada para guru baru ini bahwa di Ar-Rahmah itu lagi menggagas *Leadership Curriculum*. Jadi kita memberikan pemahaman kepada mereka bahwa seperti ini kurikulum ini.<sup>49</sup>

Hamzah juga mengungkapkan perihal yang tidak jauh berbeda. Berikut yang diungkapkannya:

---

<sup>47</sup>Nurlia Hanaping (40 Tahun), Guru dan Tim *Leadership Curriculum* di SDIT Ar-Rahmah Makassar, *Wawancara*, Makassar, 17 Januari 2023.

<sup>48</sup>Aliyah Mansyur (42 Tahun), Guru dan Tim *Leadership Curriculum* di SDIT Ar-Rahmah Makassar, *Wawancara*, Makassar, 17 Januari 2023.

<sup>49</sup>Hamsinasa (36 Tahun), Guru dan Tim *Leadership Curriculum* di SDIT Ar-Rahmah Makassar, *Wawancara*, Makassar, 17 Januari 2023.

Sebenarnya susah menjelaskan yah, karena saya juga tidak termasuk dalam Sarjana Pendidikan. Tapi kalau melihat teman-teman yang lain, juga begitu. Banyak yang bukan dari sarjana kependidikan, tetapi karena kegigihannya untuk terus belajar, jadi guru-guru disini bisa dikata samalah dengan guru yang dari sarjana pendidikan. Hal ini karena seringnya diadakan pelatihan bagi guru.<sup>50</sup>

Beranjak dari hasil wawancara peneliti dengan para pemangku kepentingan di SDIT Ar-Rahmah Makassar sekaligus guru yang terlibat dalam pengembang kurikulum itu dapat dipahami secara sepakat (*muafiq*) bahwa banyak guru yang terjaring sebagai tenaga pendidik di SDIT Ar-Rahmah Makassar yang bukan berasal dari Sarjana Pendidikan (S.Pd.).

Mengutip penuturan Jusria Kadir yang mengatakan bahwa guru yang terjaring di SDIT Ar-Rahmah Makassar adalah guru yang lolos tahap seleksi. Tahapan ini menjadi penentu seberapa besar kualitas calon guru dalam melewati *selection step*. Bisa saja ada dari guru yang kompeten dari segi teori, namun secara praktik dia tidak. Dalam tahap ini dapat dinilai dan diukur kemampuan calon guru melalui tes kemampuan bidang (TKB), psikotes, dan *microteaching*, dan wawancara.

Data terkait pendidik dan tenaga kependidikan di SDIT Ar-Rahmah Makassar tersaji pada lampiran penelitian ini.

Berdasarkan data tenaga pendidik dan tenaga kependidikan, dapat dipahami bahwa banyak pendidik yang tidak berkualifikasi pendidikan (S.Pd.). Namun, dapat dipahami juga bahwa jumlah guru yang berkualifikasi pendidikan jauh lebih banyak daripada yang non pendidikan.

Tidak hanya itu, dua nama yang tidak termasuk dalam kelompok pendidik di SDIT Ar-Rahmah Makassar juga sempat disebut beberapa kali. Mereka adalah Irwan atau Bang Irwan dan Jayanti atau Mrs. Jay merupakan akademisi atau

---

<sup>50</sup>Hamzah (44 Tahun), Guru dan Tim *Leadership Curriculum* di SDIT Ar-Rahmah Makassar, *Wawancara*, Makassar, 18 Januari 2023.

praktisi pendidikan yang membantu proses penyusunan *Leadership Curriculum* ini.

Irwan merupakan Sarjana Teknik (S.T.) Universitas Hasanuddin Makassar adalah anggota DPRD Kota Makassar periode 2014-2019 dari Fraksi Partai Keadilan Sejahtera (PKS).<sup>51</sup> Ia juga merupakan Cendekiawan Indonesia dan Founder Buku Bicara. Dalam pembuatan pengembangan Kurikulum Merdeka Belajar di SDIT Ar-Rahmah Makassar yang kini diberi nama *Leadership Curriculum* adalah seorang praktisi pendidikan di Sulawesi Selatan. Pada kegiatan ini, ia lebih menekankan pada aspek digitalisasi.

Jayanti, Magsiter Pendidikan (M.Pd.) yang juga merupakan Trainer Sekolah Guru Indonesia dan Konsulter Sekolah Literasi Indonesia<sup>52</sup> dan penulis buku Guru Literat Pangkal Siswa Literat merupakan sosok dibalik *Leadership Curriculum* di SDIT Ar-Rahmah Makassar. *Skillnya* di bidang kependidikan mampu berkolaborasi dengan sangat apik bersama Irwan, yang akrabnya dipanggil Bang Irwan. Mrs. Jay atau Ibu Jayanti ini yang memfokuskan arah pengembangan *Leadership Curriculum* kepada penekanan *leadership*.

Berbicara terkait kompetensi, guru Indonesia seyogyanya memiliki empat kompetensi, di antaranya kompetensi kepribadian, pedagogik, profesional, dan sosial. Hal ini didasarkan pada Undang-Undang Nomor 14 Tahun 2005 Pasal 8. Selanjutnya, penting untuk mencermati aturan berikut yakni PP No. 19 Tahun 2005 tentang Standar Nasional Pendidikan pada pasal 28 bahwa:

Pendidik harus memiliki kualifikasi akademik dan kompetensi sebagai agen pembelajaran, sehat jasmani dan rohani, serta memiliki kemampuan untuk

---

<sup>51</sup>Berita Sulsel, "Irwan ST", *Situs Resmi Berita Sulsel*. <http://berita-sulsel.com/2015/06/12/irwan-st/> (24 Januari 2023).

<sup>52</sup>Tribun Timur, "Opini-Membumikan Literasi Dimulai dari Ruang Kelas", *Situs Resmi Tribun Timur*. <https://makassar.tribunnews.com/2019/03/31/opini-membumikan-literasi-dimulai-dari-ruang-kelas> (24 Januari 2023).

mewujudkan tujuan pendidikan nasional.<sup>53</sup>

Menjadi guru profesional harus berkualifikasi akademik S-1/D-4 dan memiliki sertifikat pendidikan.<sup>54</sup> Orientasi prinsip-prinsip profesional seorang guru ialah bertujuan untuk mewujudkan tujuan pendidikan nasional, yakni mencerdaskan kehidupan bangsa dan mengembangkan manusia Indonesia yang seutuhnya.

Menanggapi regulasi tersebut, pihak yayasan mengambil langkah strategis dengan mengadakan pelatihan-pelatihan dan sosialisasi kepada para guru. Pelatihan semacam ini dilaksanakan secara rutin dan simultan. Tujuan pelatihan ini adalah untuk memberikan pengetahuan terkait pendidikan di bidang pendidikan dasar dan juga untuk meningkatkan *skill* mendidik. Hal ini diyakini dapat menyamakan persepsi semua guru, baik yang berkualifikasi pendidikan (S.Pd.) maupun yang non pendidikan.

*Pertama*, bentuk pelatihan yang diadakan oleh pihak SDIT Ar-Rahmah Makassar ialah Pelatihan Guru pada setiap pergantian tahun pelajaran, *In House Training* Sekolah Penggerak, Pelatihan Pemanfaatan *Classpoint* dalam Pembelajaran, Rapat Kerja setiap mengawali semester, Rapat Dewan Guru, dan Pusat Sumber Belajar (PSB) yang dilakukan setiap pekan. PSB ini adalah pertemuan rutin mingguan yang diadakan guru perlevel atau tingkatan kelasnya. *Kedua*, bentuk pelatihan yang dilakukan oleh pihak SIT Ar-Rahmah Makassar ialah Workshop Penyusunan Kurikulum Sekolah Kepemimpinan SIT Ar-Rahmah Makassar dan Bimtek Sekolah Ramah Anak, Pelatihan Peningkatan Kompetensi Guru. *Ketiga*, bentuk pelatihan pengembangan guru yang diikuti oleh segenap

---

<sup>53</sup>PP No. 19 Tahun 2005 tentang Standar Nasional Pendidikan pasal 28.

<sup>54</sup>Siswanto, *Etika Profesi Guru Pendidikan Agama Islam* (Cet. I; Surabaya: Pena Salsabila, 2013), h. 93.

guru di SDIT Ar-Rahmah ialah Pelatihan dan Sertifikasi Guru Al-Qur'an Metode Wafa dan Workshop Pendampingan Anak Berkebutuhan Khusus (ABK).

## 2. Anggaran *Leadership Curriculum*

Anggaran merupakan sarana yang wajib dimiliki oleh suatu lembaga dalam mengimplementasikan program/kegiatan yang hendak dijalankan. Kepala SDIT Ar-Rahmah Makassar menjawab pertanyaan terkait sumber dan pengelolaan anggaran bahwa:

Di Ar-Rahmah ada istilahnya uang kegiatan yang dibayar oleh setiap siswa sekali dalam setahun. Nah, pembiayaan kegiatan-kegiatan itu bersumber dari dana siswa sendiri.<sup>55</sup>

Aliyah Mansyur, Guru dan Tim *Leadership Curriculum* mengungkapkan hal senada bahwa:

Setahu saya, program *Leadership Curriculum* ini di *back up* oleh dana dari partisipasi orang tua ataupun dari Dana BOS yang dananya bisa dialokasikan untuk program kurikulum ini.<sup>56</sup>

Kedua pendapat informan di atas, dapat dipahami bahwa sumber anggaran *Leadership Curriculum* yaitu berasal dari peserta didik. Dalam partisipasi aspek ini, anggaran ini disebut dengan istilah Dana Kegiatan. Dana ini dibayarkan sekali dalam setahun. Adapun nominal yang dibayarkan oleh setiap peserta didik ialah Rp1.345.000., (nominal dana kegiatan level kelas 4) nominal ini dapat berubah setiap tahunnya.

## 3. Sarana dan Prasarana *Leadership Curriculum*

Sarana pendidikan menurut Mulyasa adalah peralatan dan perlengkapan yang secara langsung dipergunakan dan menunjang proses pendidikan, khususnya proses belajar mengajar, seperti gedung, ruangan kelas, meja, kursi, serta alat-alat

<sup>55</sup>Jusria Kadir (42 Tahun), Kepala SDIT Ar-Rahmah Makassar, *Wawancara*, Makassar, 13 Januari 2023.

<sup>56</sup>Aliyah Mansyur (42 Tahun), Guru dan Tim *Leadership Curriculum* di SDIT Ar-Rahmah Makassar, *Wawancara*, Makassar, 17 Januari 2023.

dan media pengajaran.<sup>57</sup> Dengan demikian, sarana pendidikan akan berperan baik ketika penggunaan sarana tersebut dilakukan oleh tenaga pendidik yang bersangkutan secara optimal. Adapun prasarana pendidikan menurut Barnawi dan Arifin ialah semua perangkat kelengkapan dasar yang secara tidak langsung menunjang pelaksanaan proses pendidikan di sekolah.<sup>58</sup> Oleh karena itu sarana dan prasarana pendidikan adalah satu kesatuan pendukung terlaksanakannya proses belajar dan mengajar dengan baik dan optimal.

Peneliti membagi sarana prasarana berdasarkan jenisnya yakni sarana perencanaan pembelajaran, sarana pelaksanaan pembelajaran, dan sarana evaluasi pembelajaran.

a. Sarana prasarana perencanaan pembelajaran

Sarana prasarana perencanaan pembelajaran berupa perihal dasar (*basic*) atau barang dalam menunjang keterlaksanaan *Leadership Curriculum* di SDIT Ar-Rahmah Makassar. Sarana dan prasarana berupa perangkat pembelajaran disampaikan oleh informan berikut ini:

Ada silabus dan bahan ajar. Kalau dengan barang ada yang kita miliki sendiri. Ada ruang studio atau *podcast*. Itu untuk guru sendiri dan siswa dalam memanfaatkan sarana itu untuk melatih komunikasinya, melatih keberaniannya berdiskusi, melatih mereka bicara di publik. Kalau yang lainnya, kita ada kerja sama dengan pihak ketiga, terutama kalau ada kegiatan bersifat kolosal. Contoh: *Leadership Camp, tools* yang *supportnya* kita bekerja sama dengan pihak ketiga.<sup>59</sup>

Direktur SIT Ar-Rahmah Makassar ini mengungkapkan sarana prasarana yang paling *basic* dalam pengimplementasian kurikulum ini ialah dengan mengadakan silabus dan bahan ajar. Ibarat berperang, ia adalah senjata para

---

<sup>57</sup>Enco Mulyasa, *Menjadi Guru Profesional* (Cet. XV; Bandung: Remaja Rosdakarya, 2017), h. 49.

<sup>58</sup>Barnawi dan M. Arifin, *Manajemen Sarana dan Prasarana Sekolah* (Cet. II; Yogyakarta: Ar-Ruzz Media, 2014), h. 47-48.

<sup>59</sup>Hasan Hamido (53 Tahun), Direktur Sekolah Islam Terpadu (SIT) Ar-Rahmah Makassar, *Wawancara*, Makassar, 13 Januari 2023.

prajurit. Untuk memenangkannya, dibutuhkan *skill* menembak. Dalam pembelajaran, *skill* ini disebut dengan metode. Informan lain, Inayatul Hidayah Syahrir juga sepakat tentang hal itu, bahwa: “Dalam pembelajaran kita, misalnya modulnya ada, di mana ada nilai-nilai karakter kepemimpinan di dalamnya.”<sup>60</sup> Adapun bahan ajarnya disebut dengan *Teacher’s Book*. Kedua sarana prasarana *basic* ini menjadi pedoman bagi semua guru dan diberikan kepada semua kelas sebagai arsip di dalam kelas. Sarpras dasar ini pula selesai dikerjakan.

Sarana penunjang program kegiatan disampaikan oleh informan ini ialah *podcast studio*. Ruang siaran SDIT Ar-Rahmah Makassar ini menjadi fasilitas unik dan menarik yang dimiliki oleh sekolah. Tujuannya adalah untuk melatih kepercayaan diri (*persistent*) dan *publik speaking* peserta didik.

b. Sarana prasarana pelaksanaan pembelajaran

Sarana prasarana pelaksanaan pembelajaran berupa benda/fisik yang menunjang proses penerapan *Leadership Curriculum* di SDIT Ar-Rahmah Makassar. Sarana prasarana pada konteks ini, SDIT Ar-Rahmah Makassar membagi keduanya dengan melihat dari sudut pandang besarnya benda tersebut. Adapun data terkait sarana dan prasarana telah peneliti kemukakan di lampiran.

Menentukan memadai tidaknya sarana dan prasarana penunjang *Leadership Curriculum* di SDIT Ar-Rahmah Makassar, seyogyanya dapat dilihat data jumlah peserta didik. Adapun data terkait jumlah peserta didik tiga tahun terakhir telah peneliti kemukakan juga di lampiran.

Secara umum, dapat dipahami bahwa antara jumlah peserta didik dengan sarana dan prasarana yang tersedia sudah sangat memadai. Hal ini sesuai dengan pernyataan beberapa informan ketika peneliti melakukan wawancara. Berikut penuturannya:

---

<sup>60</sup>Inayatul Hidayah Syahrir (43 Tahun), Kepala SDIT Ar-Rahmah Makassar, *Wawancara*, Makassar, 16 Januari 2023.

Kalau di sekolah sendiri, untuk fasilitasnya memadai. Untuk mencapai program-program yang dilaksanakan itu sebenarnya sudah terbilang cukup.<sup>61</sup>

Penjelasan rinci dipaparkan oleh informan berikut ini:

Sarana pembelajaran di sini untuk kelas ada 24, laboratorium komputer, studio, masjid, lapangan dua, basemen, ada kantin, perpustakaan ada, toilet itu dipisahkan ikhwan dan akhwat. Tapi kalau di Ar-Rahmah tidak dipisahkan toilet untuk siswa ataupun guru, ini supaya *controllingnya* bagus, misalnya ada tamu, tiba-tiba mau ke wc, tiba-tiba naliat, loh begini?! Jadi begitulah yang dirasakan oleh seluruh warga sekolah. Kalau sarana pembelajaran, kita punya *chrome book*, kita punya android, sarana internet ada. Jadi kalau untuk sarana pembelajaran, sangat bagus.<sup>62</sup>

Kepala SDIT Ar-Rahmah Makassar mengungkapkan sarana dan prasarana yang tersedia di sekolah dengan menyebut item beserta jumlahnya. Ia menilai sarana prasarana sudah sangat bagus. Secara faktual dengan melihat data pada tabel 3 dan 4 pada lampiran, bahwa kelas berjumlah 24. Selanjutnya, terdapat banyak WC yang dipisahkan untuk perempuan dan laki-laki. Hanya saja, hal unik terjadi di mana sekolah ini tidak membedakan WC guru dan WC peserta didik, sehingga dalam kesehariannya penggunaannya akan tetap sama. Tujuan hal ini dilakukan supaya mempermudah *controlling* terhadap peserta didik.

Selanjutnya, SDIT Ar-Rahmah Makassar juga memiliki sarana prasarana yang unik dari institusi pendidikan lainnya yaitu studio *podcast*. Ruang ini berfungsi untuk melatih komunikasi peserta didik. Serupa dengan pernyataan Arman, bahwa:

Untuk saat-saat ini, saya rasa sudah cukup mumpuni. Sekarang kan sudah ada studio *podcast*. Terus anak-anak juga kita gencar melatih untuk tampil PD dan guru-guru juga bagaimana bisa mengeluarkan ide-ide cemerlangnya. Nantinya anak-anak bisa belajar, meskipun tidak berada di ruang kelas.<sup>63</sup>

---

<sup>61</sup>Aliyah Mansyur (42 Tahun), Guru dan Tim *Leadership Curriculum* di SDIT Ar-Rahmah Makassar, *Wawancara*, Makassar, 17 Januari 2023.

<sup>62</sup>Jusria Kadir (42 Tahun), Kepala SDIT Ar-Rahmah Makassar, *Wawancara*, Makassar, 13 Januari 2023.

<sup>63</sup>Arman (40 Tahun), Wakil Kepala SDIT Ar-Rahmah Makassar Bidang Kesiswaan, *Wawancara*, Makassar, 16 Januari 2023.



Sebagai sebuah program menarik baru-baru ini, SDIT Ar-Rahmah Makassar menggelar Bincang-Bincang Ar-Rahmah. Program kegiatan ini memacu bakat dan minat peserta didik dalam dunia komunikasi. Melalui studio *podcast* ini, mampu melatih rasa percaya diri, *communication* dan *persistent* peserta didik, sehingga seiring berjalannya waktu, terbentuklah *public speaking* yang baik. Sekurang-kurangnya, tidak malu untuk tampil di depan banyak orang dan mampu mengutarakan pendapatnya secara lugas dan tegas.

Pada waktu yang lain, peneliti bersama informan Nurlia Hanaping dalam sesi wawancara penelitian mengungkapkan bahwa:

Alhamdulillah, sekolah setiap tahun melakukan pembangunan. Jadi, ada perubahan yang cukup signifikan. Misalnya, TV tiap tahun ditambah untuk pembelajaran.<sup>64</sup>

Sarana penunjang di SDIT Ar-Rahmah Makassar lainnya yang berbasis teknologi digital ialah TV. Sarana yang satu ini menjadi pengganti media infokus atau LCD dalam pembelajaran di dalam kelas. Jadi, sarana penunjang berupa TV juga selalu mendapat perhatian, sebab *stakeholder* juga selalu melakukan pengadaan setiap tahunnya. Hal ini bertujuan untuk mencapai efektifitas dalam pembelajaran secara khusus, dan *Leadership Curriculum* secara umum.

c. Sarana prasarana evaluasi pembelajaran

Sarana prasarana evaluasi pembelajaran merupakan perihal yang mendukung penilaian hasil belajar peserta didik. Rapor merupakan sarana prasarana yang dimaksud.

Pengisian rapor sebagai laporan hasil belajar peserta didik di SDIT Ar-Rahmah Makassar dilakukan melalui aplikasi e-Rapor yang disebut dengan SAVA (Sistem Aplikasi Virtual Ar-Rahmah). Aplikasi e-Rapor ini dicetuskan

---

<sup>64</sup>Nurlia Hanaping (40 Tahun), Guru dan Tim *Leadership Curriculum* di SDIT Ar-Rahmah Makassar, *Wawancara*, Makassar, 17 Januari 2023.

dan dikelola langsung oleh guru SMPIT Ar-Rahmah Makassar yang bernama bapak Abdush Shafa, S.Si.

SAVA (Sistem Aplikasi Virtual Ar-Rahmah) merupakan aplikasi Sistem Informasi Terpadu (SIT) yang bertujuan untuk melakukan penyimpanan dan pengelolaan arsip elektronik, di dalamnya terdapat fitur penginputan data sehari-hari dan monitoring. Guru, peserta didik, beserta orang tua dapat melakukan monitoring kegiatan. Dalam pengimplementasian *Leadership Curriculum*, peran SAVA ini sangat membantu dalam memonitoring dan merekap rapor peserta didik.

#### 4. Aturan yang Diperlukan

Berbagai upaya yang sangat dibutuhkan dalam mendukung efektifitas pengimplementasian *Leadership Curriculum* ialah diperlukan sinergitas antara *stakeholder*, guru, orang tua, dan masyarakat. Oleh karena itu, melalui sosialisasi dan pertemuan rutin, diharapkan para guru memahami konsep dan prosedur pelaksanaan *Leadership Curriculum*.

Menurut Stufflebeam dalam Syaifuddin Sabda bahwa pada hubungan pembuatan keputusan dengan proses perubahan pada komponen ini dilakukan untuk memilih sumber yang mendukung, strategi solusi, dan desain prosedural, yaitu untuk menstrukturisasi aktivitas perubahan.<sup>65</sup> Untuk menilai evaluasi terhadap komponen input, maka *Leadership Curriculum* perlu ditinjau kembali dengan melihat referensi-referensi terkait pengembangan Kurikulum Merdeka.

Peraturan Menteri Pendidikan, Kebudayaan, Riset, dan Teknologi Republik Indonesia Nomor 7 Tahun 2022 tentang Standar Isi pada Jenjang PAUD, SD, dan Sekolah Menengah, pasal 1 ayat 1 menyebutkan bahwa:

---

<sup>65</sup>Syaifuddin Sabda, *Pengembangan Kurikulum: Tinjauan Teoritis*, h. 328.

Standar Isi adalah kriteria minimal yang mencakup ruang lingkup materi untuk mencapai kompetensi lulusan pada jalur, jenjang, dan jenis pendidikan tertentu.<sup>66</sup>

Pasal 2 ayat 4 menyebutkan bahwa:

Muatan wajib sesuai dengan ketentuan peraturan perundang-undangan sebagaimana dimaksud pada ayat (3) huruf a merupakan muatan wajib yang dimuat dalam kurikulum Pendidikan Dasar dan Pendidikan Menengah yang meliputi: pendidikan agama, pendidikan Pancasila, pendidikan kewarganegaraan, bahasa, matematika, ilmu pengetahuan alam, ilmu pengetahuan sosial, seni dan budaya, pendidikan jasmani dan olahraga, keterampilan/kejuruan, dan muatan lokal.<sup>67</sup>

Adapun standar isi *Leadership Curriculum* di SDIT Ar-Rahmah Makassar ialah:

- a. Rumpun *Math*.
- b. Rumpun PAI.
- c. Rumpun Sains.
- d. Rumpun Sastra meliputi Bahasa Indonesia, Inggris, dan Arab.
- e. Rumpun Kisah yaitu materi pelajaran tentang kisah Nabi dan sahabat-sahabat nabi.

Berdasarkan pada pernyataan ini, dapat dipahami bahwa *Leadership Curriculum* sudah sesuai dengan Standar Isi pada regulasi tentang Standar Pendidikan Nasional yang telah diatur oleh pemerintah. Untuk mencapai derajat efektivitas, maka Rumpun Mata Pelajaran membutuhkan sarana penunjang untuk mencapai target kompetensi lulusan, yakni SDM, anggaran, dan sarana prasarana.

---

<sup>66</sup>Peraturan Menteri Pendidikan, Kebudayaan, Riset, dan Teknologi Republik Indonesia Nomor 7 Tahun 2022 tentang Standar Isi pada Jenajng PAUD, SD, dan Sekolah Menengah Pasal 1 Ayat 1.

<sup>67</sup>Peraturan Menteri Pendidikan, Kebudayaan, Riset, dan Teknologi Republik Indonesia Nomor 7 Tahun 2022 tentang Standar Isi pada Jenajng PAUD, SD, dan Sekolah Menengah Pasal 1 Ayat 1.

Standarisasi untuk seseorang yang berprofesi sebagai pendidik, hakikatnya diatur dalam UU Nomor 20 Tahun 2003 Tentang Sistem Pendidikan Nasional bahwa Pendidik dan Tenaga Kependidikan pada Pasal 39 ayat 1 ialah:

Pendidik harus memiliki kualifikasi minimum dan sertifikasi sesuai dengan jenjang kewenangan mengajar, sehat jasmani dan rohani, serta memiliki kemampuan untuk mewujudkan tujuan pendidikan nasional.<sup>68</sup>

Pada beberapa tulisan, kualifikasi minimum yang tertera pada pasal di atas disepakati bahwa hal itu merujuk pada kualifikasi akademik pada bidang pendidikan. Akan tetapi, pendidik di SDIT Ar-Rahmah Makassar masih terdapat beberapa guru yang tidak memenuhi kualifikasi ini. Namun, perlu dipahami bahwa institusi ini tidak membatasi calon pelamar untuk bergabung, sekalipun tidak berasal dari sarjana kependidikan. Walau demikian, tetap didominasi oleh tenaga pendidik berkualifikasi Sarjana Pendidikan. Untuk menyelaraskan pemahaman dan praktik guru dalam pengimplementasian *Leadership Curriculum*, maka pihak yayasan mengambil solusi solutif dengan melakukan pelatihan tentang kependidikan dengan intensitas rutin.

Anggaran *Leadership Curriculum* termasuk pelatihan-pelatihan yang diselenggarakan kepada para guru diambil dari pembiayaan yang dibayarkan oleh peserta didik setiap tahunnya. Pembiayaan ini disebut dengan Dana Kegiatan. Besaran dana yang harus dibayarkan peserta didik ialah Rp. 1.345.000. Namun, nominal ini bisa berubah setiap tahunnya. Dalam hal yang lain, kadang kala kegiatan *Leadership Curriculum* menggunakan anggaran dari Dana BOS. Adapun pengelolaannya, anggaran ini dikelola oleh Bendahara SDIT Ar-Rahmah Makassar.

Ketersediaan sarana prasarana penunjang pembelajaran, program kegiatan, dan pembiasaan *Leadership Curriculum* sudah cukup bagus. Namun,

---

<sup>68</sup>UU Nomor 20 Tahun 2003 Tentang Sistem Pendidikan Nasional bahwa Pendidik dan Tenaga Kependidikan Pasal 39 ayat 1.

terdapat beberapa kekurangan yang disampaikan pada komponen ini, terutama pada indikator sarana prasarana. Peneliti membaginya kepada sarpras perencanaan, pelaksanaan, dan evaluasi pembelajaran.

*Pertama*, sarana prasarana perencanaan pembelajaran dinilai kurang karena *Leadership Curriculum* belum memiliki Buku Paket dan Diktat. Tingkat kebutuhan guru terkait Buku Paket ini sangat besar, sehingga dalam perjalannya, Buku Paket ini sedang dalam proses penyusunan oleh masing-masing rumpun mata pelajaran dan setiap level/tingkatan.

*Kedua*, sarana prasarana pelaksanaan pembelajaran dinilai kurang oleh peneliti, sebab banyak hal yang mesti diperbaiki, ditambah, ataupun diadakan.

- a. Dalam pembelajaran Rumpun Kisah yang notabeneanya menggunakan TV, ternyata dinilai tidak efektif. Hal ini disebabkan karena TV tidak tersedia pada setiap kelas, sementara jumlah kelas ada 24. Selain itu, TV yang tersedia ada yang dipasang permanen di kelas, dan ada juga yang *mobile (portable)*. Ukuran TV juga termasuk kecil untuk ukuran kelas yang luas dan jumlah peserta didik dalam kelas yang banyak.
- b. Koneksi internet yang sangat tidak memadai. Hal ini disebabkan karena jumlah WIFI hanya ada 3 titik, yaitu di kantor, di laboratorium komputer, dan lantai 2. Dengan jumlah kelas 24, tentunya tidak memadai untuk koneksi internet mencakup semua kelas.
- c. Fungsi AC sudah mulai menurun, sehingga dalam pembelajaran di dalam kelas, baik guru maupun peserta didik merasa gerah dan tidak nyaman untuk belajar.
- d. Beban berat tas yang dipikul peserta didik setiap harinya menjadi kekhawatiran guru dan orang tua. Hal ini disebabkan banyaknya buku yang

harus dibawanya ke sekolah. Perlunya pengadaan loker sehingga meringankan beban peserta didik.

*Ketiga*, sarana prasarana evaluasi pembelajaran juga dinilai kurang, karena dalam penggunaannya masih membutuhkan perbaikan-perbaikan. Berikut ulasannya:

- a. Banyaknya rapor yang harus dikerjakan oleh guru, mengakibatkan guru kewalahan. Energi dan waktu juga ikut terkuras banyak.
- b. *Tools* pada pengisian rapor hanya menunjukkan persentase semata, sehingga pengisian deksripsi karakter peserta didik tidak ada. Hal ini menyulitkan orang tua mengetahui sejauh mana perubahan karakter yang ditargetkan, apakah sudah bisa dikatakan berubah atau hanya sekedar pengisian daftar hadir saja. Bentuk persentase pada rapor Kepemimpinan perlu ditambahkan dengan deskripsi dari pilar-pilar karakter yang dimunculkan, sehingga tidak multitafsir bagi pembaca atau orang tua.

Untuk memudahkan pembaca, peneliti menyajikan matriks *Leadership Curriculum* ditinjau dari aspek Input.

Tabel 4.2  
Matriks *Input Leadership Curriculum*

Komponen	Parameter	Hasil Evaluasi	Rekomendasi
Input	Permendikbudristek No. 7 Tahun 2022 tentang Standar Isi, “Standar Isi adalah kriteria minimal yang mencakup ruang lingkup materi untuk mencapai kompetensi lulusan pada jalur, jenjang,	Sudah sesuai dengan Standar Isi yang telah ditetapkan oleh pemerintah. Pada aspek ini, <i>Leadership Curriculum</i> juga mengevaluasi SDM, anggaran, dan sarana	<ol style="list-style-type: none"> <li>1. Pemeliharaan AC.</li> <li>2. Penambahan jumlah android dan <i>chromebook</i> di laboratorium komputer.</li> <li>3. Penambahan koneksi internet (WIFI) di beberapa titik.</li> <li>4. Pemasangan TV secara permanen di setiap kelas.</li> <li>5. Pengadaan loker untuk setiap kelas</li> </ol>

	dan jenis pendidikan tertentu”.	prasarana sebagai penunjang keberlangsungan kurikulum ini di SDIT Ar-Rahmah Makassar. Namun, beberapa hal mendapat masukan, khususnya pada indikator sarana prasarana.	berdasarkan jumlah peserta didik.
--	---------------------------------	--	-----------------------------------

### C. Evaluasi Leadership Curriculum dari Aspek Process

Mertens dan Wilson dalam Bundu dan Sola berpendapat bahwa evaluasi proses menginvestigasi kualitas implementasi program. Pada level ini, aktivitas program dimonitoring, didokumentasikan, dan diakses oleh evaluator. Tujuan dari aspek ini ialah untuk menyiapkan *feedback* terkait kegiatan yang dilaksanakan sesuai perencanaan program.<sup>69</sup> Pada aspek ini, peneliti hendak mengamati lalu mengakses bagaimana kegiatan-kegiatan yang disampaikan pada konteks dan input itu dijalankan berdasarkan hasil wawancara dan dokumentasi.

Berikut ini ialah hasil wawancara peneliti dengan narasumber. Informan dengan inisial JK ini menyampaikan:

Awalnya: kita merancang diferensiasi pembelajaran pada saat pandemi yaitu 2020 kalau nggak salah. Kita diskusi-diskusi dengan beberapa pihak, *brainstorming*, akhirnya mengerucut untuk memutuskan kurikulum ini. Kita melibatkan tokoh masyarakat, komite sekolah, praktisi/akademisi, setelah itu kita membuat kelompok kecil untuk melihat hasil dari *Leadership Curriculum* ini. Setelah *ready* semua instrumennya, ada namanya *trial project* yang kita uji cobakan di dua kelas yaitu kelas bawah dan kelas atas. Setelah itu baru ada *review*, perbaikan, akhirnya tahun ini sudah fix. Kalau dulu banyak perubahan yah begitu karena kita masih dalam proses.<sup>70</sup>

<sup>69</sup>Patta Bundu dan Ermi Sola, *Konsep Dasar Model Evaluasi*, h. 86.

<sup>70</sup>Jusria Kadir (42 Tahun), Kepala SDIT Ar-Rahmah Makassar, *Wawancara*, Makassar, 13 Januari 2023.

Sepaham dengan pendapat di atas, informan dengan inisial HN ini mengungkapkan bahwa pelaksanaan *Leadership Curriculum* yaitu:

Ide dulu, kemudian pengenalan, kemudian merancang apa-apa yang akan kita bentuk, setelah itu nanti akan ada evaluasi atau penilaian. Kemudian kita juga bekerja sama dengan orang tua, apakah anaknya sudah nampak atau belum. Artinya, masih terus membutuhkan pembenahan, karena ini kan baru berjalan 2 tahun yah, jadi tetap diperbaharui terus sesuai dengan kebutuhan kita. Jadi, di dalam program itu sebenarnya ada pembiasaan program. Di dalam program itu kita membuat silabus. Terus ada item-item, kemudian di akhir ada penilaian. Misalnya, anak ini sering mengikuti lomba, berarti anak ini ada karakter pantang menyerah, percaya diri, jujur, dan bisa menerima kekalahan, serta bersikap sportif.<sup>71</sup>

Informan yang satu ini juga menyatakan hal serupa. Dia AM menjelaskan bahwa:

Yang saya pahami ini *Leadership Curriculum* dari pimpinan, yayasan, kepala sekolah, itu mendiskusikan tentang *Leadership Curriculum* ini. Barulah setelah itu dibentuk tim. Setelah dibentuk tim kemudian membuatkan dulu *blueprint*. *Blueprint* artinya apa sih yang ingin kita capai? Kan ini hanya perwakilan dari seluruh guru. Dari *blueprint* itu nanti dibuatlah aspek-aspek yang akan kita capai. Setelah itu jadi, barulah kita sosialisasikan ke guru. Setelah disosialisasikan, guru diharapkan berpartisipasi dengan terlibat dalam program atau mengalirkannya dalam pembelajaran di kelas.<sup>72</sup>

Sebagai pendapat yang serupa, informan dengan inisial AR ini menjelaskan implementasi *Leadership Curriculum* di SDIT Ar-Rahmah Makassar yaitu:

Cara sekolah mewujudkan *Leadership Curriculum* adalah melalui sosialisasi, pembiasaan berproses menuju harapan bersama, mungkin ada *listing-listing* yang ingin diisi kepada anak-anak mungkin di aplikasi saja yah. Sebagai produk dari kurikulum itu adalah aplikasi SAVA sebagai evaluasi kontrol, karena siswa itu, namanya juga manusia, memang harus ada kontrol yang diatur sedemikian rupa supaya bisa tercapai targetnya. Jadi, pembiasaan, program, dan sosialisasi.<sup>73</sup>

<sup>71</sup>Hamsinasa (36 Tahun), Guru dan Tim *Leadership Curriculum* di SDIT Ar-Rahmah Makassar, *Wawancara*, Makassar, 17 Januari 2023.

<sup>72</sup>Aliyah Mansyur (42 Tahun), Guru dan Tim *Leadership Curriculum* di SDIT Ar-Rahmah Makassar, *Wawancara*, Makassar, 17 Januari 2023.

<sup>73</sup>Arman (40 Tahun), Wakil Kepala SDIT Ar-Rahmah Makassar Bidang Kesiswaan, *Wawancara*, Makassar, 16 Januari 2023.



Berdasarkan hasil wawancara peneliti dengan berbagai narasumber yang telah dipaparkan di atas, dapat diketahui bahwa rata-rata jawaban terkait prosedur atau pelaksanaan *Leadership Curriculum* di SDIT Ar-Rahmah Makassar mengacu pada bagaimana strategi dalam pengimplementasian kurikulum ini. Setelah pembentukan tim beserta instrumen-instrumennya, maka strategi ini dilaksanakan. Strategi dalam tahap ini meliputi *planing, brainstorming, coaching, socializing to school members, grouping, plotting, working, testing, socializing to parents, upgrading, launching, applying*.

*Planing* (perencanaan) adalah tahap pra penyusunan *Leadership Curriculum*. Tahapan ini merupakan tahapan yang sangat fundamental dalam merangkai arah kebijakan kurikulum baru ini. Berawal dari latar belakang yang telah dikemukakan sebelumnya bahwa sekurang-kurangnya ada tiga hal pokok yang mendasari terdagasnya kurikulum ini. *Pertama*, keresahan akan potret pendidikan yang tidak memberikan efek *good characters* pada peserta didik. *Kedua*, menghadapi era 5.0 yang hiperkompetitif, untuk *survive* di masa yang akan datang, dibutuhkan karakter-karakter yang tidak lagi berfokus pada intelektual, melainkan *skill* dan kolaborasi. Hal ini diyakini dapat membuat peserta didik adaptif terhadap perkembangan IPTEKS. Indikator karakter ini ada dalam karakter seorang pemimpin. *Ketiga*, kebijakan Kurikulum Merdeka Belajar oleh Menteri Pendidikan dan Kebudayaan menginginkan setiap sekolah memiliki diferensiasi dari sekolah yang lainnya. Sebagai institusi yang memegang teguh konsep Islam, SDIT Ar-Rahmah Makassar tampil di tengah publik memperkenalkan arah baru pendidikannya yang dikenal dengan istilah *Leadership Curriculum*. Inilah *blue printnya*.

*Brainstorming* (curah pendapat) adalah tahap di mana direktur bersama kepala SDIT, SMPIT, dan SMAIT Ar-Rahmah Makassar bertemu dan berkumpul

untuk mendiskusikan ide dalam penyusunan kurikulum baru. Pertemuan tersebut dilaksanakan pada 2020 atau sejak pandemi Covid-19. Melalui pertemuan ini, ide penyusunan *Leadership Curriculum* mendapat antusiasme dari para pimpinan jenjang pendidikan tersebut.

*Coaching* (pendampingan) adalah tahap di mana kelanjutan hasil ini didiskusikan dengan matang, hingga akhirnya memutuskan untuk mengundang pakar yang kapabilitasnya sangat mumpuni dalam pengembangan kurikulum. Irwan dan Jayanti adalah dua pakar kurikulum yang berkolaborasi dengan para *stakeholder* SIT Ar-Rahmah Makassar. Dalam penyusunannya, Bang Irwan panggilan akrabnya, telah membaca puluhan buku menyimpulkan bahwa ada beberapa karakter yang perlu disisipkan dalam kurikulum ini. Melalui hasil mufakat dalam pertemuan tersebut, akhirnya *Leadership Curriculum* diterapkan di seluruh jenjang pendidikan SIT Ar-Rahmah Makassar.

*Socializing to School Members* (sosialisasi kepada semua warga sekolah) merupakan tahap pengenalan (*intruducing*) kepada seluruh warga SDIT Ar-Rahmah Makassar bahwa sehubungan akan diberlakukannya Kurikulum Merdeka Belajar, maka pihak *stakeholder* melalui *brainstorming* dan *coaching*, akhirnya memutuskan untuk melakukan pengembangan kurikulum, yang kemudian diberi nama *Leadership Curriculum*.

*Grouping* (pengelompokan) yaitu tahap keberlanjutan dari penyusunan *Leadership Curriculum*. Pada tahap ini, kepala SDIT Ar-Rahmah Makassar membentuk tim di mana para guru yang dianggap kompeten dan memiliki kecakapan khusus dimasukkan ke dalam tim ini. Berdasarkan SK Kepala SDIT Ar-Rahmah Makassar No. 001/A/SDIT-AR/VII-Int/2022 Tentang Pembentukan Tim Pengembang Kurikulum Tertanggal 8 Juli 2022.

*Plotting* (merencanakan) adalah tahap di mana para *stakeholder* setiap jenjang pendidikan SIT Ar-Rahmah Makassar melalui pendampingan langsung dari Bang Irwan dan Bu Jayanti, melakukan workshop terkait komponen apa saja yang hendak dibuat dan nilai-nilai yang akan diinsertkan ke dalam *Leadership Curriculum*. Melalui diskusi dan arahan langsung dari praktisi pendidikan, akhirnya ditemukanlah komponen yang akan dibuat. *Teacher's Book* dan silabus berdasarkan rumpun mata pelajaran adalah komponen yang dimaksud. Adapun nilai-nilai yang diinsertkan ke dalam *Leadership Curriculum* adalah 24 profil, sebagaimana yang telah dipaparkan pada Bab II Tinjauan Teoretis.

*Working* (pengerjaan) merupakan tahapan di mana guru yang tergabung dalam tim pengembang kurikulum, bersama-sama membuat *Teacher's Book*. *Teacher's Book* ini adalah panduan bagi guru dalam merencanakan pembelajaran. Selanjutnya, masing-masing guru mengeksekusi tugasnya, yakni membuat silabus berdasarkan rumpun mata pelajaran yang diembannya. 2 bulan adalah *deadline* yang diberikan untuk menyelesaikan *Teacher's Book* dan silabus sesuai rumpun mata pelajaran.

*Testing* (uji coba) merupakan tahap eksperimen terhadap instrumen-instrumen yang telah dibuat dalam silabus yang juga termasuk dalam *Teacher's Book*. Dalam pelaksanaannya, dipilih dua kelas untuk mewakili kelas lainnya, diambil dari perwakilan level kelas tinggi dan level kelas rendah. Adapun kelas yang menjadi pilihan dalam *testing step* ini ialah level kelas 2 (rendah) dan 4 (tinggi).

*Socializing to Parents* (sosialisasi ke orang tua/wali) merupakan tahap pengenalan (*intruducing*) kepada seluruh orang tua/wali peserta didik bahwa akan diberlakukan *Leadership Curriculum* di SDIT Ar-Rahmah Makassar. Namun, sehubungan hal tersebut, rencana ini hanya sebatas uji coba saja pada perwakilan

level kelas tinggi dan rendah. Kegiatan ini dilaksanakan secara daring via *Zoom Meeting*. Berikut pernyataan orang tua siswa:

Kebetulan 1 atau 2 tahun yang lalu beliau pernah memaparkan inti dari pada *Leadership Curriculum* lewat daring atau *Zoom*. Intinya, kita dikasi tahu tentang nilai-nilai *Leadership Curriculum* yang terintegritas dengan pembelajaran di SDIT Ar-Rahmah.<sup>74</sup>

Orang tua siswa lainnya mengemukakan hal yang serupa bahwa:

Sudah tahu, Bu. Karena sempat diperkenalkan oleh sekolah pada saat rapat terkait dengan kurikulum baru ini. *Leadership Curriculum* bagi saya adalah kurikulum tentang kepemimpinan. Artinya, bagaimana anak-anak memiliki jiwa-jiwa kepemimpinan. Misalnya jadi pemimpin kan ada kriteria-kriteria tertentu untuk menjadi pemimpin, misalnya pada pembelajaran di sekolah mengarah pada tujuan kriteria kepemimpinan.<sup>75</sup>

Setelah pandemi Covid-19 usai, sosialisasi kepada orang tua rutin diikutkan pada kegiatan Studium Generale maupun rapat bulanan orang tua bersama guru. Studium Generale atau yang biasa disebut dengan Kuliah Umum adalah kegiatan yang dilaksanakan pada awal tahun ajaran baru. Kegiatan ini dihadiri oleh semua jenjang SDIT Ar-Rahmah Makassar beserta orang tua peserta didik. Selain sebagai penanda resmi penetapan *Leadership Curriculum* sebagai kurikulum SIT Ar-Rahmah Makassar dan awal tahun ajaran baru, kegiatan ini juga bertujuan untuk mensosialisasikan *Leadership Curriculum* kepada orang tua peserta didik.

*Upgrading* (peningkatan) adalah tahap di mana hasil sementara penerapan *Leadership Curriculum* secara mikro dilakukan. Terkait hal ini, informan dengan inisial HH ini mengungkapkan bahwa:

Dari *trial* yang sudah jalan, sebenarnya tidak melakukan revisi yah, tapi kita melakukan pendalaman atau penyesuaian dalam bentuk menambah kontennya. Misalnya, di awal itu ada *trial* yang kita uji coba. Untuk mengukur supaya dia menjadi sempurna, kita menguji cobakan sedikit demi sedikit. Uji coba 2 dulu. Apa lagi kemarin pas Covid-19. Hal yang

<sup>74</sup>Dian Isdianti (41 Tahun), Orang Tua Siswa SDIT Ar-Rahmah Makassar, *Wawancara*, Makassar, 18 Januari 2023.

<sup>75</sup>Erna (36 Tahun), Orang Tua Siswa SDIT Ar-Rahmah Makassar, *Wawancara*, Makassar, 18 Januari 2023.

berkaitan dengan program tatap muka, pasti tidak jalan. Baru ini kita akan lakukan adaptasi sedikit demi sedikit sampai pada tahap mencakup seluruh perangkat pembelajaran kurikulum kepemimpinan itu tersaji dengan baik. Sebenarnya bukan revisi yah, tapi lebih ke menambah saja. Kan dulu waktu Covid-19 itu *launchingnya*, jadi ini dulu yang turun. Nanti setelah Covid-19 baru kita uji cobakan aspek yang belum diimplementasikan pada saat Covid-19 kemarin. Artinya bertahap. Kira-kira seperti al-Qur'anlah, dia diturunkan secara bertahap untuk menyempurnakan al-Qur'an itu sendiri.<sup>76</sup>

Berdasar pada pernyataan ini, dapat dipahami bahwa alasan penerapan aspek tersebut diangsur karena terhalang oleh pandemi Covid-19, di mana semua bentuk kegiatan pembelajaran dan penanaman karakter dilakukan secara daring. Kurikulum ini dijalankan selama 2 tahun. Selama penerapan itu pulalah *Leadership Curriculum* ini senantiasa di *upgrade* untuk mengadaptasikan konsep penerapannya dengan situasi dan kondisi yang berbeda dari sebelumnya.

*Launching* (rilis) adalah tahap peresmian *Leadership Curriculum*. Kegiatan ini dilaksanakan di Hotel Harper Makassar pada 25 Juni 2022 bersamaan dengan itu juga dirilis aplikasi SAVA yang mendukung daripada *Leadership Curriculum* ini.

*Applying* (penerapan) adalah tahap di mana semua guru menerapkan konsep *Leadership Curriculum* pada semua lini pembelajarannya. Dalam penerapan, guru di SDIT Ar-Rahmah Makassar wajib melakukan aturan-aturan yang telah ditetapkan oleh pihak *stakeholder* dan pengembang kurikulum. Berbagai metode yang dapat digunakan dalam mencapai tujuan dari *Leadership Curriculum*. Ada empat bentuk kegiatan untuk merealisasikannya, yakni pembiasaan, program, pembelajaran dan karakter. Berikut peneliti jabarkan satu per satu:

1. Kegiatan Pembiasaan dalam *Leadership Curriculum*

---

<sup>76</sup>Hasan Hamido (53 Tahun), Direktur Sekolah Islam Terpadu (SIT) Ar-Rahmah Makassar, *Wawancara*, Makassar, 13 Januari 2023.

Pelaksanaan *Leadership Curriculum* dari aspek pembiasaan seyogyanya mengacu pada indikator *leadership characters*, *leadership competencies* dan *spiritual values*.

Pembiasaan atau yang kekinianya disebut habituasi dalam bahasa Arab disebut dengan *ta'dīb*. Terma *ta'dīb* mufradnya adalah *addaba*. Muhammad Yunus mengartikannya dengan memberi adab atau mendidik.<sup>77</sup> Seirama dengan hal ini, Syed M. Naquib Al-Attas dalam Abu Muhammad Iqbal menggunakan terminologi *ta'dīb* untuk mendefinisikan pendidikan. Menurutnya, pendidikan adalah peresapan atau penyemaian (*instilling*) dan penanaman (*inculcation*) adab dalam diri seseorang. Oleh sebab itu, kedudukan adab sebagai konten yang harus ditanamkan dalam proses pendidikan, khususnya pendidikan Islam.<sup>78</sup> Tujuan dari model pembiasaan (*at-ta'dīb*) ini ialah agar peserta didik mampu menjalankan peribadatan seperti salat lima waktu dan sunnah, tilawah al-Qur'an, *murāja'ah* hafalan, berzikir pagi dan petang, berpuasa wajib maupun sunnah, dan lainnya. namun, penekanan pada pembiasaan ibadah ini ialah sadar akan salat.

Salat merupakan perkara utama dan yang paling utama pada *hisāb* dan *mīzān* seseorang di akhirat kelak. Karena begitu urgennya perihal salat, ada sebuah pertanyaan yang sangat menyindir sebagian manusia, yaitu “*Walaupun hidup seribu tahun bila tak sembahyang apa gunanya?*”

Pertanyaan di akhir kalimat tersebut menunjukkan betapa sia-sianya umur yang dipanjangkan, badan disehatkan, otot dikuatkan, otak dicerdaskan, tetapi tidak menjalankan hak dan kewajiban selaku hamba. Padahal, esensi penciptaan manusia adalah *liya'budūn* yang berarti untuk menyembah kepada-Ku (QS al-

<sup>77</sup>Mahmud Yunus, *Kamus Arab Indonesia* (Jakarta: Mahmud Yunus Wa Dzurriyyah, 2010), h. 37.

<sup>78</sup>Abu Muhammad Iqbal, *Pemikiran Pendidikan Islam: Gagasan-gagasan Besar Para Ilmuwan Muslim*, (Cet. II; Jakarta: Pustaka Pelajar, 2020), h. 296-297.

Ẓāriyāt/51: 56).<sup>79</sup>

Esensi dari pelaksanaan salat tidak hanya untuk menghambakan diri secara komprehensif, tetapi juga untuk menghindari diri dari perbuatan jelek dan mungkar (QS al-‘Ankabūt/29: 45).<sup>80</sup> Hal yang perlu diketahui bahwa sebelum menyebutkan esensi daripada salat, terlebih dahulu Allah swt. menggunakan *fi’il amr* (kata kerja perintah) dengan bunyi *wa aqimi al-ṣalāta* (dan dirikanlah salat).

Luqman al-Hakim melanjutkan pesan atau wasiatnya kepada anaknya tentang melaksanakan salat dan larangan mendekati perbuatan yang mungkar. Allah Swt. berfirman dalam QS Luqmān/31: 17.

يُبَيِّ أَقِمِ الصَّلَاةَ وَأْمُرْ بِالْمَعْرُوفِ وَانْهَ عَنِ الْمُنْكَرِ وَأَصْبِرْ عَلَىٰ مَا أَصَابَكَ إِنَّ ذَٰلِكَ مِنْ عَزْمِ الْأُمُورِ

١٧

Terjemahnya:

Wahai anakku! Laksanakanlah salat dan suruhlah (manusia) berbuat yang makruf dan cegahlah (mereka) dari yang mungkar dan bersabarlah terhadap apa yang menimpamu, sesungguhnya yang demikian itu termasuk perkara yang penting.

Luqman al-Hakim memerintahkan anaknya untuk mengerjakan amal-amal saleh yang menjadi tuntutan tauhid, salat salah satunya. Perintah ini dilakukan untuk menyembah hanya kepada Allah Swt. semata dengan tulus ikhlas. Menegakkan salat adalah menunaikan salat dengan sempurna, baik, benar dan tepat, terhadap syarat dan rukunnya. Salat itu merupakan tiang agama, bahkan menjadi realisasi atas keimanan seseorang.<sup>81</sup> Hemat peneliti, orang yang beriman adalah orang yang menjalankan hak dan kewajibannya selaku hamba Allah Swt. Lebih daripada itu, salat merupakan sarana yang paling efektif untuk menghindari diri dari perbuatan mungkar.

<sup>79</sup>Departemen Agama RI, *Al-Jumānat al-‘Alī: Al-Qur’an dan Terjemahnya*, h. 523.

<sup>80</sup>Departemen Agama RI, *Al-Jumānat al-‘Alī: Al-Qur’an dan Terjemahnya*, h. 401.

<sup>81</sup>Wahbah Al-Zuhaili, *Tafsir Al-Munīr Jilid XI*, h. 170.

Rasulullah saw. bersabda yang diriwayatkan oleh Abu Dawud nomor 492, “suruhlah anakmu salat jika berumur tujuh tahun. Bila sampai berumur sepuluh tahun, maka pukullah anak itu jika meninggalkan salat.”<sup>82</sup>

Rasulullah saw. memerintahkan setiap orang tua untuk senantiasa menyuruh anaknya dalam melaksanakan salat apabila berumur tujuh tahun. Umur tujuh tahun itu merupakan masa keemasan di mana anak masih turut terhadap apa yang diperintahkan oleh orang tuanya. Kehidupan keluarga yang seperti ini merupakan cerminan keluarga yang religius, karena penanaman tentang dasar-dasar keagamaan terhadap anaknya dimulai sejak dini. Selain itu, juga mengajarkan anak untuk melakukan yang baik dan benar. Adapun makna lain dari kata suruhlah ialah ajaklah. Jadi, secara tidak langsung, Rasulullah saw. mengajarkan metode mendidik pembiasaan ibadah anak melalui hadis di atas, yakni metode instruksi (perintah), metode *rahmah* (kasih sayang), dan metode *punishment* (hukuman). Orang tua sebagai *remote control* anak, seyogyanya menerapkan hal-hal yang akan diperintahkan kepada anak untuk dirinya sebagai pengejawantahan sikap *uswatun hasanah*.

Sebagai catatan bahwa memukul yang dimaksudkan oleh Rasulullah saw. adalah memukul dengan memberikan efek jera dan tidak mencederai sang anak, baik dari sisi psikologis maupun fisik. Pukulan harus mengandung unsur dedikasi dan edukasi yang tinggi, tidak asal memukul. Memarahi atau memukul sang anak boleh dilakukan asal jangan melepaskan kasih sayang.

Menyukseskan kegiatan pembiasaan ini diperlukan alternatif yang dapat membantu jalannya proses ini. *Yaumiyyan* berasal dari bahasa Arab yaitu *yaum*, artinya hari.<sup>83</sup> Jadi, dapat dipahami *Yaumiyyan* adalah metode evaluasi harian

<sup>82</sup>Abu Dawud, *Sunan Abū Dawūd* (Lebanon: Dar Al-Kotob Al-Ilmiyah, 2001), h. 173.

<sup>83</sup>Mahmud Yunus, *Kamus Arab Indonesia*, h. 510.



yang menunjukkan pelaksanaan ibadah apa saja yang telah dilalui oleh peserta didik. Ia disebut evaluasi karena, *pertama*, *Yaumiyyan* didahului oleh kata tersembunyi yaitu *mutāba'ah*, *mufraḍnya tāba'a* artinya mengikuti atau mengawasi.<sup>84</sup> *Kedua*, bermakna evaluasi karena dalam *Leadership Curriculum* di SDIT Ar-Rahmah Makassar, *Yaumiyyan* ini memiliki rapor. Sederhananya, *Yaumiyyan* adalah monitoring ibadah peserta didik yang kemudian dievaluasi di akhir.

Praktiknya, peserta didik melaksanakan ibadah hariannya dengan mengisi aplikasi SAVA. Bagi peserta didik level kelas rendah, diisi oleh orang tua peserta didik. Sedangkan peserta didik level kelas atas, diisi oleh peserta didik yang bersangkutan, tentunya tetap dalam pengawasan orang tua. Tangkapan layar contoh pengisian form sebagaimana terlampir pada Gambar 10, 11 dan 12.

Data terkait contoh pembiasaan-pembiasaan yang menjadi penilaian dalam rapor *Yaumiyyan* untuk level kelas IV sebagaimana terlampir pada tabel 8.

Kegiatan pembiasaan yang tercantum di atas merupakan sarana dalam mencapai *Leadership Curriculum*. Melalui pembiasaan-pembiasaan ibadah yang dilakukan secara simultan, pada akhirnya akan menimbulkan karakter-karakter positif pada peserta didik. Pembiasaan kegiatan ini pula bertujuan untuk menysar karakter religius pada siswa, sebagaimana yang tercantum pada *Leadership Curriculum Profiles*. Jadi, penekanannya tetap mengacu pada karakter-karakter yang telah dirumuskan di awal.

## 2. Program Kegiatan dalam *Leadership Curriculum*

Pelaksanaan *Leadership Curriculum* dari program kegiatan adalah serangkaian kegiatan-kegiatan yang hendak dilaksanakan. Dalam

---

<sup>84</sup>Mahmud Yunus, *Kamus Arab Indonesia*, h. 76.

pelaksanaannya, program kegiatan ini dicanangkan dalam kalender pendidikan SDIT Ar-Rahmah Makassar, sebagaimana terlampir dalam Gambar 13.

Mengacu pada kalender pendidikan, maka data program kegiatan yang dicanangkan oleh SDIT Ar-Rahmah Makassar selama satu tahun pembelajaran terlampir pada Tabel 9.

Berdasarkan data program kegiatan *Leadership Curriculum* di SDIT Ar-Rahmah Makassar, dapat diketahui bahwa program kegiatan secara sadar dirancang untuk menumbuh kembangkan karakter-karakter baik pada diri peserta didik. Hal ini terlihat pada rangkaian program kegiatan yang dicanangkan, dideskripsikan, lalu disisipkan nilai-nilai *leadership* ke dalamnya. Jadi, dalam pelaksanaannya, yang disasar pada peserta didik adalah bukan bagaimana program tersebut berjalan, melainkan pada karakter *leadership* yang ditekankan.

### 3. Kegiatan Pembelajaran dalam *Leadership Curriculum*

Pelaksanaan *Leadership Curriculum* harus mengacu pada indikator dan strategi yang telah tercantum dalam aspek kompetensi akademik (*academic competencies*) sebagaimana yang terdapat dalam lampiran tabel 7 dan 10.

Dalam pembelajaran, para guru di SDIT Ar-Rahmah Makassar dituntut untuk memperhatikan kompetensi akademik (*academic competencies*) dalam pembuatan Rencana Pelaksanaan Pembelajaran (RPP). Sebagaimana diketahui bahwa RPP merupakan rambu-rambu bagi seorang guru dalam melakukan pembelajaran di kelas, sehingga sinkron apa yang dituangkan di RPP diterapkan dalam pembelajaran di kelas.

Misalnya, guru hendak mengajar Rumpun Kisah, maka yang hendak diperhatikan adalah silabus dan *Teacher's Book* kemudian membuat RPP. Karena tidak memungkinkan melampirkan silabus dan *Teacher's Book*, maka peneliti

hanya akan melampirkan RPPnya. Silabus dan *Teacher's Book* akan tetap peneliti lampirkan pada bagian lampiran.

Sebagaimana biasanya, apa yang dituangkan dalam RPP harus diejawantahkan dalam praktiknya. Guru menyajikan materi Kisah tentang kisah Nabi Ibrahim a.s. yang menghancurkan berhala-berhala kemudian dibakar oleh kaumnya.

Mengawali kegiatan pembelajaran, guru membuka salam, motivasi, berdoa, serta menyampaikan tujuan yang hendak disasar dalam pembelajaran tersebut. Disamping itu, guru juga melakukan *stretching* dengan memberikan *ice breaking* dan apersepsi pada peserta didik.

Pada kegiatan inti, guru mengondisikan posisi belajar peserta didik dengan berkelompok, yang putri berada di bagian kanan dan putra berada di bagian kiri (berhadapan). Kesempatan ini digunakan guru untuk menumbuh kembangkan nilai-nilai *Leadership Curriculum* di dalam pembelajaran. Berikut uraian pembelajarannya dengan menggunakan nilai-nilai pada *Leadership Curriculum*:

- a. Nilai *positive attitude* dikembangkan dengan cara peserta didik diberi instruksi untuk membuat pesawat berbahan kertas yang telah disiapkan oleh guru. Lalu, peserta didik menuliskan namanya beserta pertanyaan yang sangat ingin diketahui dari kisah Nabi Ibrahim a.s. Pesawat tersebut lantas diterbangkan ke arah teman disebaliknya lalu disimpan oleh masing-masing peserta didik dengan baik hingga akhir materi. Pertanyaan akan dijawab setelah menyimak materi kisah Nabi Ibrahim a.s. Selanjutnya, guru membagi peserta didik ke dalam 6 kelompok.
- b. Nilai *literacy, positive attitude, dan collaboration* dikembangkan guru dengan cara menstimulus peserta didik dengan memberikan *clue* tentang surah dalam

al-Qur'an yang terdapat kisah Nabi Ibrahim a.s di dalamnya. Peserta didik lantas mencari tahu bersama-sama membaca kisahnya, dan mendiskusikan hikmah dari kisah tersebut.

- c. Nilai *literacy* dan *communication* dikembangkan oleh guru melalui presentasi peserta didik. Setiap kelompok wajib menunjuk 2 anggota kelompoknya. Orang pertama menceritakan ulang kisah tersebut secara singkat dengan bahasa sendiri (sederhana) dan orang kedua menyampaikan hikmah kisah Nabi Ibrahim a.s.
- d. Nilai *literacy* dikembangkan oleh guru dengan cara menayangkan video terkait dengan kisah tersebut. Hal ini bertujuan untuk memperdalam pemahaman peserta didik.
- e. Nilai *persistent* dikembangkan oleh guru melalui pesawat kertas yang berisikan pertanyaan dan dijawab oleh masing-masing peserta didik.

Mengakhiri kegiatan pembelajaran, guru melakukan refleksi terhadap kisah Nabi Ibrahim a.s. Hal ini dilakukan guru dengan memberikan penguatan terkait poin penting dari materi kisah Nabi Ibrahim a.s. Selanjutnya, guru menutup pembelajaran dengan doa kaffarat al-majlis dan salam.

Sebagai bentuk diferensiasi, pembelajaran di kelas IV rumpun Kisah melalui penerapan *Leadership Curriculum*, dapat dipahami bahwa ada nilai-nilai kepemimpinan yang di~~insert~~sertkan dalam pembelajaran dan guru sekreatif mungkin memilih strategi atau metode pembelajaran sehingga nilai-nilai *Leadership Curriculum* tersebut hadir dalam pembelajarannya.

Menurut pengakuan orang tua Wafa Dzakira kelas IV C (Cinta Damai) bahwa ada hal yang mesti diperbaiki terhadap SDM. Berikut penjelasannya:

Tentu ada yang perlu diperbaiki. Kalau dari segi gedung, sepertinya sudah mumpuni. Cuman yah dari segi gurunya, kadang acuh tak acuh sama anak-

anak. Terus, kadang juga metodenya tidak sesuai dengan anak SD. Maksudnya, untuk kelas 2 misalnya, tapi metodenya terlalu begitu.<sup>85</sup>

Erna yang merupakan ibu dari Wafa ini mengomentari metode pembelajaran yang digunakan oleh guru. Kerap kali guru tidak memperdulikan peserta didik, sehingga peserta didik merasa tidak dianggap ataupun tidak dihargai. Selanjutnya metode pembelajaran. Guru dalam praktiknya, terkadang menggunakan metode yang tidak sesuai dengan usia dan tingkatan peserta didik. Seharusnya ini menjadi atensi besar bagi guru, sebab keberhasilan belajar peserta didik berbanding lurus dengan metode yang digunakan guru. Guru seharusnya cakap, adaptif, dan selektif dalam penggunaan metode pembelajaran.

Nurlia Hanaping mengemukakan pendapatnya bahwa: “Gurunya, harus lebih memahami diri terhadap karakter anak.”<sup>86</sup> Masukan selanjutnya lagi-lagi ditujukan untuk guru. Sudut pandang pernyataan informan satu ini lebih menyentuh area psikologis peserta didik. Apalagi sarana yang digunakan adalah kurikulum yang berorientasi pada karakter, tentunya guru harus mengambil langkah solutif terkait hal ini. Peserta didik yang jumlahnya banyak dalam satu kelas, berasal dari beraneka ragam latar belakang yang esensinya tidak akan pernah sama, seharusnya guru meningkatkan kompetensi kepribadiannya dan keprofesionalannya.

Menumbuhkan kepekaan (*feeling*) tidak dapat dilakukan jikalau hanya berkutat pada teori semata. Tidak dapat dipungkiri, teori itu sangat perlu untuk dijadikan landasan. Namun yang paling penting adalah niat untuk peka dan memahami karakter peserta didik.

#### 4. Kegiatan Pembelajaran Karakter dalam *Leadership Curriculum*

---

<sup>85</sup>Erna (36 Tahun), Orang Tua Siswa SDIT Ar-Rahmah Makassar, *Wawancara*, Makassar, 18 Januari 2023.

<sup>86</sup>Nurlia Hanaping (40 Tahun), Guru dan Tim *Leadership Curriculum* di SDIT Ar-Rahmah Makassar, *Wawancara*, Makassar, 17 Januari 2023.

Kegiatan Pembelajaran Karakter ini dilakukan secara formal setiap hari pada pukul 07.50 sampai 08.00 WITA. Pembelajaran ini mengacu pada modul karakter yang telah diusung oleh para *stakeholder* bersama tim karakter, yang memuat komponen *leadership characters* dengan enam pilar, yaitu *self awareness, responsibility, integrity, persistent, positive attitude, dan long life learning*. Selain secara formal, pembelajaran karakter juga dilakukan secara non formal dalam artian di luar dari jam yang telah ditetapkan sekolah dan bersifat fleksibel.

Syaifuddin Sabda mengutip pendapat Stufflebeam bahwa pada hubungan pembuatan keputusan dengan proses perubahan pada komponen ini dilakukan untuk implementasi dan menyaring desain dan prosedur program, yakni untuk mengefektifkan proses kontrol.<sup>87</sup> Evaluasi proses *Leadership Curriculum* jika ditinjau dari Peraturan Menteri Pendidikan, Kebudayaan, Riset, dan Teknologi Republik Indonesia Nomor 16 Tahun 2022 tentang Standar Proses pada Jenjang PAUD, SD, dan Sekolah Menengah Pasal 1 ayat 1 mengemukakan bahwa:

Standar Proses adalah kriteria minimal proses pembelajaran berdasarkan jalur, jenjang, dan jenis pendidikan untuk mencapai standar kompetensi lulusan.<sup>88</sup>

Pasal 2 ayat 1 dan 2 menyebutkan bahwa:

- (1) Standar Proses digunakan sebagai pedoman dalam melaksanakan proses pembelajaran yang efektif dan efisien untuk mengembangkan potensi, prakarsa, kemampuan, dan kemandirian Peserta Didik secara optimal.
- (2) Standar Proses sebagaimana dimaksud pada ayat (1) meliputi: perencanaan pembelajaran, pelaksanaan pembelajaran, dan penilaian proses pembelajaran.<sup>89</sup>

---

<sup>87</sup>Syaifuddin Sabda, *Pengembangan Kurikulum: Tinjauan Teoritis*, h. 328.

<sup>88</sup>Peraturan Menteri Pendidikan, Kebudayaan, Riset, dan Teknologi Republik Indonesia Nomor 16 Tahun 2022 tentang Standar Proses pada Jenjang PAUD, SD, dan Sekolah Menengah Pasal 1 ayat 1.

<sup>89</sup>Peraturan Menteri Pendidikan, Kebudayaan, Riset, dan Teknologi Republik Indonesia Nomor 16 Tahun 2022 tentang Standar Proses pada Jenjang PAUD, SD, dan Sekolah Menengah Pasal 2 ayat 1 dan 2.

Aspek proses *Leadership Curriculum* ditinjau dari perencanaan pembelajaran ialah modul dan *Teacher's Book*. Dengan ketersediaan modul dan *Teacher's Book*, guru dengan mudah menyiapkan dan membuat perangkat pembelajarannya, seperti silabus, RPP, dan lain-lain. Pada aspek pelaksanaan pembelajaran, guru melaksanakan pembelajaran sebagaimana mestinya, bahkan mampu memanfaatkan media yang tersedia. Pada aspek penilaian pembelajaran, guru SDIT Ar-Rahmah Makassar melakukan berbagai jenis evaluasi pembelajaran, seperti penilaian harian, penilaian tengah semester, penilaian akhir semester.

Perlu peneliti tekankan bahwa *Leadership Curriculum* bukanlah sebatas serangkaian materi pelajaran saja, melainkan adalah semua hal yang membelajarkan pada semua aspek peserta didik, tidak hanya berfokus pada akademik saja. Oleh karena itu, *Leadership Curriculum* memiliki 4 kompetensi, yakni *academic competencies*, *leadership competencies*, *leadership characters*, dan *spiritual values*. Adapun cara untuk mencapai hal tersebut ialah dengan pembelajaran, pembiasaan, program dan pembelajaran karakter.

Peneliti mengevaluasi komponen proses *Leadership Curriculum* menggunakan parameter Standar Proses pada Standar Nasional Pendidikan. Dapat dipahami bahwa standar proses *Leadership Curriculum* sudah sesuai dengan regulasi yang ada. Ada beberapa hal yang masih perlu dilakukan perbaikan, khususnya pada tahap penerapannya.

*Pertama*, banyaknya bentuk program atau kegiatan yang hendak ditanamkan atau dinilai, membuat guru kesulitan untuk memprioritaskan mana yang harus didahulukan. Seharusnya ini harus dibuatkan prosedur pelaksanaannya, sehingga tidak membuat guru dilema. *Kedua*, pada program pembiasaan, sekolah masih terkadang terlihat ada sampah, meskipun sudah

tersedia *cleaning service*. Seharusnya, membentuk pemimpin muda yang religius juga bisa memasukkan kegiatan pembiasaan menjaga dan merawat lingkungan dari sampah. Hal ini merupakan manifestasi dari misi SDIT Ar-Rahmah Makassar poin keempat. *Ketiga*, pada pelaksanaan *Leadership Camp* pada level kelas 4, tidak sesuai harapan. Tingginya ekspektasi terhadap kegiatan ini akan menjadi perhelatan akbar dan puncak dari program kegiatan *Leadership Curriculum*, ternyata jauh dari kata Kemah *Leadership*. Sudah seharusnya nilai-nilai kepemimpinan itu diterapkan secara efektif dan efisien pada kegiatan ini.

Berikut ini adalah penyajian matriks *Leadership Curriculum* terhadap aspek proses.

Tabel 4.3

Matriks *Process leadership Curriculum*

Komponen	Parameter	Hasil Evaluasi	Rekomendasi
Proses	Permendikbudristek No. 16 Tahun 2022 tentang Standar Proses, “Standar Proses adalah kriteria minimal proses pembelajaran berdasarkan jalur, jenjang, dan jenis pendidikan untuk mencapai standar kompetensi lulusan”.	Sudah sesuai dengan Standar Proses pada Standar Nasional Pendidikan. Dalam aspek ini, peneliti juga mengases perjalanan panjang penyusunan <i>Leadership Curriculum</i> . Proses <i>Leadership Curriculum</i> diimplementasikan dengan empat cara, yakni pembelajaran, program, pembelajaran karakter dan	<ol style="list-style-type: none"> <li>1. Penambahan program ramah lingkungan bagi peserta didik.</li> <li>2. Lebih mempersingkat dan memperdalam lagi program kegiatan, sehingga tidak membingungkan guru dalam melakukan penilaian dan maksimal dalam pelaksanaannya.</li> <li>3. Mengurangi jumlah rapor yang harus diisi oleh guru.</li> <li>4. <i>Tools</i> dalam rapor sebisa mungkin di <i>upgrade</i> lagi, sehingga ada <i>tools</i> yang memunculkan deskripsi karakter peserta didik.</li> </ol>



		<p>pembiasaan. Hal ini dilakukan untuk mencapai <i>goals</i> dari <i>Leadership Curriculum</i>. Meskipun sudah sesuai, kurikulum ini memiliki beberapa hal yang perlu dijadikan bahan perhatian.</p>	
--	--	--	--

#### ***D. Evaluasi Leadership Curriculum dari Aspek Product***

Mertens dan Wilson dalam Bundu dan Sola mengemukakan bahwa *product* merupakan domain terakhir dari CIPP yang bertujuan untuk mengevaluasi dampak positif dan negatif program,<sup>90</sup> dan mengases hasil yang diharapkan maupun yang tidak diharapkan, baik itu adalah keputusan jangka panjang dan jangka pendek. Pada tahap ini, keputusan *stakeholder* dan pakar yang relevan dianalisis, dan disajikan hasilnya kepada kelompok, subkelompok, dan perseorang.

Peneliti menggunakan tahap ini untuk mengases hasil dari pengimplementasian *Leadership Curriculum* di SDIT Ar-Rahmah Makassar beserta kelebihan dan kekurangannya. Teknik yang digunakan peneliti ialah *interview* dengan narasumber guru dan tim *Leadership Curriculum* sebagai pelaksana dan orang tua peserta didik di SDIT Ar-Rahmah Makassar sebagai pengamat terhadap objek (anak). Peneliti juga menggunakan teknik dokumentasi untuk memvalidasi pernyataan informan. Dalam tahap ini, informan akan berulang, namun pernyataannya dalam sudut pandang yang lain (sebagai orang tua).

<sup>90</sup>Patta Bundu dan Ermi Sola, *Konsep Dasar Model Evaluasi*, h. 88.

## 1. Hasil Implementasi *Leadership Curriculum*

Hamzah, guru dan tim *Leadership Curriculum* sekaligus orang tua siswa ini menyampaikan bahwa:

Kalau saya berkaca ke Agniya, anak saya, apa di? Dia termasuk anak yang taat aturan kalau di sekolah, tapi kalau di rumah tidak. Misalnya minuman. Kalau di sekolah tidak minum minuman kemasan, tapi kalau pulang ke rumah minta singgah di Indomaret. Saya tanya mauki apa nak? Nabilang mauka beli minum pak, hauska. Nah kalau di sekolah justru tidak. Mungkin karena ini aturan sekolah kali yah, jadi dia taat aturan.<sup>91</sup>

Pernyataan informan menunjukkan dampak pelaksanaan *Leadership Curriculum* terhadap anaknya bahwa efek dari pembentukan karakter itu hanya berlaku di sekolah. Sebagai sebuah bagian dari proses pembiasaan, memang membutuhkan waktu yang relatif lama. Tentunya, relatif ini menunjukkan waktu yang tidak terukur, tidak bisa ditentukan, dan tidak bisa ditebak kapan pembiasaan-pembiasaan itu menjadi karakter yang sudah mendarah daging. Sebagaimana pernyataan Nurlia Hanaping dalam sesi wawancara. NH mengatakan bahwa:

Masih membutuhkan waktu karena ini menyangkut karakter. Karakter itu tidak langsung terlaksana begitu saja apa yang diajarkan, tapi butuh waktu untuk mewujudkan karakter itu.<sup>92</sup>

Lain halnya dengan Direktur SIT Ar-Rahmah Makassar, Hasan Hamido, baginya *Leadership Curriculum* sudah menampakkan perubahan mencolok. Sebagai pimpinan ia juga sebagai orang tua siswa SDIT Ar-Rahmah Makassar. Anaknya bernama Abdullah Refah Kelas VI C Inisiatif, ia mengatakan bahwa:

Dari sisi saya melihat, keluarga, dan anak saya melihat. Dia kan termasuk anak yang tersentuh dengan kurikulum kepemimpinan. Yang namanya anak-anak, tentu tidak sama dengan level anak SMP atau SMA. Tapi untuk di level dia yang SD, saya melihat dia bahwa dia sudah mulai belajar mandiri sedikit demi sedikit, bertanggung jawab. Contohnya, kalau dia agak telat salatnya, pasti ada sesuatu yang hilang, salah, atau ada sesuatu

<sup>91</sup>Hamzah (44 Tahun), Guru dan Tim *Leadership Curriculum* di SDIT Ar-Rahmah Makassar, *Wawancara*, Makassar, 18 Januari 2023.

<sup>92</sup>Nurlia Hanaping (40 Tahun), Guru dan Tim *Leadership Curriculum* di SDIT Ar-Rahmah Makassar, *Wawancara*, Makassar, 17 Januari 2023.

yang mengganjal/tidak nyaman. Dia sudah punya semangat pertanggung jawaban. Saya yakin, ketika dia menjadi tumbuh dewasa, anak ini benar-benar menjadi tumpuan masa depan bangsa. Oleh karena itu, saya selalu yakin, semua anak pernah sekolah di Ar-Rahmah, bersentuhan dengan kurikulum Ar-Rahmah, saya selalu yakin, insya Allah anak-anak ini selalu siap dengan zamannya nanti.

Sebagai orang tua yang selalu memantau perkembangan anak, HH sangat takjub terhadap perubahan-perubahan pada diri anaknya, khususnya perihal salat 5 waktu. Kesadaran itu muncul seiring berjalannya waktu, karena yang terpenting adalah bagaimana habituasi itu dijalankan secara konsisten dan istiqamah. Rajin adalah cara mewujudkan konsistensi, sehingga habituasi akan menjadi *habit*. Dalam peribahasa Indonesia disebutkan “alah bisa karena biasa”. Dalam peribahasa Inggris disebutkan “*practice makes perfect*”. Dalam bahasa Bugis disebutkan “*lele bulu te’lele abiasang*”. Peribahasa yang *multilanguage* ini memang mengandung makna konsistensi dan istiqamah. Semua orang dari berbagai negara maupun suku sepakat akan hal itu. Oleh karena itu, orang Arab menyebutkan “*qafīl faqalīl fasāra al-jibāl*” yang artinya sedikit demi sedikit akan menjadi bukit. Artinya, semakin dipupuk akan benar-benar menjadi besar mendarah daging kebiasaan itu.

Rajin dan konsisten adalah diksi kata yang maknanya sama, namun berbeda. Rajin adalah sifat seseorang yang menunjukkan seringnya dia melakukan sesuatu yang sama, sedangkan konsisten ialah sifat seseorang yang menunjukkan seringnya dia melakukan sesuatu yang sama secara terus menerus. Letak perbedaannya ada pada kontinuitas yang dilakukan seseorang pada kegiatan dan pekerjaannya. Hal ini mengarah pada term konsisten atau istiqamah. Syekh al-Zarnuji mengatakan bahwa rajin merupakan kebiasaan yang harus dilakukan dengan sebaik mungkin. Berikut syairnya:

وَأَدِمَّ دَرْسَهُ بِفِعْلِ حَمِيدٍ<sup>93</sup>

<sup>93</sup>M. Fathu Lillah, *Kajian dan Analisis Ta’lim Muta’allim* (Cet. I; Sumenang: Santri Salaf Press, 2015), h. 278.

Artinya:

Dan terus-meneruslah mempelajari ilmu dengan baik.

Maksud syair di atas tuntunan untuk melakukan hal-hal yang baik dan terpuji harus dilakukan secara kontinu dan berulang-ulang. Rajin pun diraih karena melalui kesungguhan.

Lebih lanjut lagi dikatakan oleh Imam Syafi'i dalam syairnya:

أَجِدُّ يُدِينِي كُلِّ أَمْرٍ شَاسِعٍ \* وَالْجِدُّ يَفْتَحُ كُلِّ بَابٍ مُّغْلَقٍ<sup>94</sup>

Artinya:

Dengan kesungguhan maka akan didapatkan semua hal yang jauh dan kesungguhan itu akan membukakan pintu yang terkunci.

Sesuatu yang disebut 'jauh' pada syair di atas ialah kesuksesan. Definisi sukses diraih karena adanya niat, tekad, serta kesungguhan yang terpatri dari awal sebagai *starting point*, sementara sukses adalah *goalsnya*. Antara kesungguhan dan kesuksesan terhalang oleh waktu yang panjang serta keadaan suka dan duka yang didapati. Jarak tempuh yang terbentang jauh tidak dapat diprediksi, membutuhkan usaha yang maksimal dan lebih untuk sampai di garis *finish*.

Pada dasarnya, sukses itu adalah rahasia Ilahi. Kesuksesan tidak akan diraih jika tidak dilalui dengan kerja keras. Maka, sifat dari konsistensi ialah berat. Seseorang akan jatuh bangun untuk meraih kesuksesannya. Tidak hanya waktu yang dikorbankan, tetapi materi, fisik, serta psikis juga dikorbankan. Oleh sebab itu, menjadi peserta didik yang berkarakter sesuai karakter yang diinginkan oleh guru itu membutuhkan kesungguhan (*efforts*).

Peribahasa Arab mengatakan "*man jadda wajada*" artinya barangsiapa yang bersungguh pasti akan berhasil. Jadi, dapat dipahami bahwa ungkapan ini mengisyaratkan tentang kesuksesan akan dapat diraih bagi orang yang tekun, rajin, dan ulet. Ungkapan ini pula mengirimkan sebuah pesan bahwa kesuksesan

<sup>94</sup>M. Fathu Lillah, *Kajian dan Analisis Ta'lim Muta'allim*, h. 279.

adalah bagian daripada proses. Proses yang dimaksud pada *mahfūzāt* ini adalah membiasakan diri. Ungkapan ini dikuatkan oleh ungkapan lainnya yang mengatakan bahwa “*Barang siapa yang berjalan pasti akan sampai*”. Artinya, siapapun yang sedang melakoni suatu kegiatan pasti akan sampai pada hasilnya.

Informan dengan inisial HN ini menyampaikan hasil dari implementasi *Leadership Curriculum* dalam sudut pandang sebagai wali kelas. Menurutnya, peserta didik di kelas VI A (Kreatif) banyak yang mau menjadi ketua kelas. Berikut *statementnya*:

Alhamdulillah, untuk kelas 6 itu sudah banyak siswa yang mulai berani tampil dan sudah banyak muncul jiwa-jiwa pemimpin. Kenapa saya katakan seperti itu, karena sudah banyak yang mau menjadi ketua kelas. Kemudian dalam pembagian kelompok, banyak yang ingin menjadi ketua kelompok. Apabila diberi tugas, banyak yang bisa menyelesaikan tugas dengan mandiri. Kemudian pada saat EXPO kita mencontohkan suatu karya, banyak yang bisa membuat karya dan malah lebih bagus lagi. Jadi, mereka itu lebih kreatif, percaya diri, dan ingin tampil.<sup>95</sup>

Hamsinasa mengutarakan beberapa hal. *Pertama*, banyaknya peserta didik yang ingin menjadi ketua kelompok ketika pembagian kelompok dalam pembelajaran. Antusiasme yang dimunculkan oleh peserta didik merupakan bagian dari sifat gigih (*persistent*) dan ketulusannya (*integrity*). Kegigihan ini tumbuh karena adanya dorongan dari kepercayaan diri (*self confident*). *Kedua*, ketika peserta didik diberi tugas, peserta didik dapat menyelesaikan secara mandiri amanah yang diberikan. Ini menunjukkan sikap yang sadar akan tugas (*self awareness*) dan bertanggung jawab terhadap tugasnya (*responsibility*). *Ketiga*, pada pelaksanaan EXPO tempo hari, guru mencontohkan cara membuat kipas angin dari barang bekas. Hal yang tidak pernah diduga muncul ketika peserta didik ternyata bisa membuat karya yang sama, bahkan jauh lebih bagus

---

<sup>95</sup>Hamsinasa (36 Tahun), Guru dan Tim *Leadership Curriculum* di SDIT Ar-Rahmah Makassar, *Wawancara*, Makassar, 17 Januari 2023.

hasilnya daripada yang diperkirakan. Ini menunjukkan daya kreatifitas yang luar biasa (*creativity*).

Pada kesempatan yang lain, ketika peneliti melakukan sesi *interview* kepada orang tua M. Mirza Furqan kelas V A Pantang Menyerah. Inisialnya DI, dia mengatakan:

Tentunya saya sangat bersyukur yah karena bisa merasakan dampak positif dari kurikulum ini. Tentunya juga tidak lepas dari kerja sama orang tua juga. Itu yang paling penting. Karena apa pun yang dilakukan, jika tidak ada kerja sama antara sekolah dan orang tua, maka hasilnya pasti kurang baik. Perubahan yang saya lihat dari anak saya itu tanggung jawab, dulunya susah sekali diingatkan salat, sekarang tanpa dikasi tahu sudah ke masjid sendiri. Terus, kepekaan terhadap orang di sekelilingnya lebih terlihat Ustadzah. Contoh, ketika saya sakit, dia yang datang ke saya bertanya ‘Mama, mauki kumasakkan apa?’ Jadi, begitu yah banyak momen-momen yang membuat saya terharu. Kalau dalam kognitifnya, anak saya sebetulnya masuk kategori yang lambat menghafal yah. Tapi bagus ini sekolah, guru-gurunya suka memberi tips kepada anak saya bahwa haruski begini, haruski begitu. Artinya, ada diferensiasi yang cukup terlihat disini Ustadzah. Jadi, kita yang disibukkan dengan kegiatan di rumah, terbantu sekali dengan cara belajar seperti ini. Contoh, dikasi tugas dari gurunya. Terus ini anak saya, tanpa diingatkan, dia bisa mandiri untuk mengerjakan PRnya. Bahkan kemarin itu dia bekerja sama sama temannya untuk kerja tugas lewat HP. Saya pikir ada temannya mau datang ke rumah, ternyata kerja lewat HP. Luar biasa sekali memang ini perubahannya, anak saya jadi lebih bertanggung jawab sama tugasnya.<sup>96</sup>

Dian Isdianti merasakan haru yang luar biasa terhadap perubahan M. Mirza Furqan. Hasil dari *Leadership Curriculum* ini mampu membuatnya memiliki kesadaran diri (*self-awareness*) terhadap tugas dan tanggung jawab seorang ibu. Bu Dian Isdianti pada wilayah domestiknya yakni pekerjaan rumah tangga dan sekaligus kepala sekolah, membuat Mirza jadi lebih peka (*caring*) terhadap kesibukan ibunya. Mirza pada konteks ini menunjukkan sikap yang positif (*positive attitude*). Bahkan, pernah mengajak teman-temannya untuk belajar secara daring melalui *video call group whatsapp*. Nampaknya, Mirza berinisiatif untuk melaksanakan PR tanpa harus bertemu di satu tempat. Menurut

---

<sup>96</sup>Dian Isdianti (41 Tahun), Orang Tua Siswa SDIT Ar-Rahmah Makassar, *Wawancara*, Makassar, 18 Januari 2023.

pengakuan ibunya, Mirza sudah bertanggung jawab sama tugasnya (*responsibility*).

## 2. Kelebihan dan Kekurangan *Leadership Curriculum*

### a. Kelebihan *Leadership Curriculum*

Orang tua dari Wafa Dzakira kelas IV C (Cinta Damai), Erna mengatakan bahwa:

Kalau menurut saya sih, poin plusnya ada di religiusnya yah. Karena sejak dini sudah ditanamkan nilai-nilai keagamaan yang baik pada anak sejak dini.

Salah satu kelebihan yang dimiliki oleh *Leadership Curriculum* ialah religiusitasnya. Hal ini menjadi wajah utama *Leadership Curriculum* karena dinaungi oleh SIT Ar-Rahmah Makassar, di mana sekolah ini memang mengintegrasikan nilai-nilai keislaman ke dalam kegiatan pendidikan di sekolah. Selain mengintegrasikan, SIT Ar-Rahmah Makassar memang merupakan sekolah yang bercirikan Islam.

Sebagai orang tua dari M. Mirza Furqan kelas V A Pantang Menyerah, Dian Isdianti mengutarakan:

Yang saya suka itu Ustadzah adalah ekskulnya yang sangat variatif yang sangat menunjang anak-anak untuk mengasah bakatnya. Karena anak punya banyak pilihan untuk memilih apa saja bakat dan minatnya, jadi anak bebas memilih. Kedua, pembelajaran karakternya, meskipun sebenarnya ini tidak lama, tapi konsisten setiap hari. Ini pasti membekas pada diri sang anak. Yang dulunya pernah ada program Assalamu 'alaikum Ar-Rahmah, sekarang berubah menjadi PACEA (Pagi Ceria Ar-Rahmah). Jadi anak-anak antusias dan semangat untuk ke sekolah, entah itu dia menonton temannya atau dia yang tampil. Pembelajaran program karakter pembiasaan.<sup>97</sup>

Orang tua yang akrab dipanggil Bunda Dian ini mengungkapkan bahwa kelebihan *Leadership Curriculum* terletak pada dua aspek. *Pertama*, program kegiatan peserta didik yang beraneka ragam. Keanekaragaman program kegiatan

<sup>97</sup>Dian Isdianti (41 Tahun), Orang Tua Siswa SDIT Ar-Rahmah Makassar, *Wawancara*, Makassar, 18 Januari 2023.

ini secara sadar dirancang untuk menysasar minat peserta didik yang berbeda. Dalam Psikologi ini diistilahkan dengan *individual defference*. Jadi pihak sekolah berusaha memfasilitasi peserta didik dalam menumbuh-kembangkan bakat dan minatnya.

*Kedua*, kelebihan pada program kegiatan yang singkat namun konsisten. Berangkat dari konsistensi inilah program kegiatan itu berproses untuk menysasar nilai-nilai karakter kepemimpinan peserta didik di SDIT Ar-Rahmah Makassar. Sehingga, bagi Bu Dian ini menimbulkan kesan yang sangat baik dan luar biasa dampaknya.

Hamsinasa sebagai guru dan tim *Leadership Curriculum* SDIT Ar-Rahmah Makassar menyampaikan kelebihan *Leadership Curriculum*. Dia mengatakan:

Anak-anak lebih kreatif, mandiri, sudah memiliki ide-ide. Jadi, dalam pembelajaran, anak-anak sudah bisa memberi kita saran bahwa harus seperti ini Bunda. Jadi, anak-anak sudah bisa kritis. Kemudian, anak-anak juga kadang lebih inovatif. Terkadang dia bisa memunculkan ide-ide yang lebih kreatif. Nah, pada saat praktik membuat karya dari barang bekas itu, masya Allah ternyata hasilnya jauh lebih bagus. Ada yang membuat kipas angin, lampu tidur. Jadi, kalau kelas atas itu lebih ke teknologi sebenarnya. Nah, ada yang membuat kipas angin itu padahal hanya terbuat dari toples. Ternyata betul bisa nyala kipasnya. Artinya, dia bisa kembangkan ide itu yah.<sup>98</sup>

Ada beberapa sifat kekhasan yang dimunculkan peserta didik melalui implementasi *Leadership Curriculum* di SDIT Ar-Rahmah Makassar yaitu bernalar kritis (*critical thinking*), mampu menyampaikan gagasan (*express opinions*), mandiri (*independet*), dan kreatif (*creativity*). Sikap ini menimbulkan kebahagiaan bagi Bu Hamsinasa.

---

<sup>98</sup>Hamsinasa (36 Tahun), Guru dan Tim *Leadership Curriculum* di SDIT Ar-Rahmah Makassar, *Wawancara*, Makassar, 17 Januari 2023.



Lain halnya dengan Nurlia Hanaping, guru dan tim *Leadership Curriculum* menuturkan kelebihan kurikulum dari segi esensi makna *leadership* itu sendiri. Berikut penuturannya:

Bagus dan unik. Karena di awal saya pikirnya ini adalah kurikulum untuk jadi presiden, tapi ternyata tidak sesederhana itu. Tidak hanya jadi presiden atau imam, minimal bisa menjadi pemimpin untuk diri kita sendiri.<sup>99</sup>

Menurutnya, *Leadership Curriculum* merupakan arah baru pendidikan yang unik di SDIT Ar-Rahmah Makassar. *Leadership* bisa saja menipu secara lateral, namun secara falsafah sangat luar biasa maknanya. Dibungkus dengan redaksi “paling tidak mampu menjadi pemimpin bagi dirinya sendiri” itu menunjukkan bahwa makna pemimpin tidak sesempit yang dikira. Menjadi pemimpin tidak harus presiden, kepala, ketua, ataupun imam, tetapi menjadi pemimpin untuk diri sendiri lebih tepatnya. Artinya, dengan *Leadership Curriculum*, peserta didik di SDIT Ar-Rahmah Makassar memiliki regulasi diri yang ditanam lalu ditumbuh kembangkan seiring berjalannya waktu. Dengan karakter-karakter positif yang sudah matang, maka pemimpin muda akan lahir dengan sendirinya, mampu memimpin diri sendiri dan juga mampu memimpin orang lain.

#### b. Kekurangan *Leadership Curriculum*

##### 1) Sumber Daya Manusia (SDM)

Dibalik kelebihan tentu ada kekurangan. *Leadership Curriculum* dalam pandangan Dian Isdianti, menurutnya ada yang kurang, yaitu:

Kalau dari guru, saya pikir karena kita semua adalah manusia biasa, bisa jadi karena sikon apa, entah itu lelah, lalu menghadapi anak-anak, kadang memarahi anak-anak.<sup>100</sup>

<sup>99</sup>Nurlia Hanaping (40 Tahun), Guru dan Tim *Leadership Curriculum* di SDIT Ar-Rahmah Makassar, *Wawancara*, Makassar, 17 Januari 2023.

<sup>100</sup>Dian Isdianti (41 Tahun), Orang Tua Siswa SDIT Ar-Rahmah Makassar, *Wawancara*, Makassar, 18 Januari 2023.

Akibat dari banyaknya bentuk kegiatan *Leadership Curriculum*, akhirnya membuat guru merasa lelah. Tidak dapat dipungkiri bahwa ada orang yang dengan lelahnya dia masih bisa mengontrol emosinya, ada juga sebaliknya. Jadi, jika melihat dari sisi ini, sangat sulit menentukan siapa yang salah. Namun, bisa ditemukan kesalahannya. Kesalahan tersebut terletak pada banyaknya kegiatan-kegiatan yang hendak dicapai. Selain guru merasa lelah, guru juga merasa kebingungan kegiatan mana yang didahulukan. Apabila ini disandingkan dengan situasi dan kondisi yang terbawa dari rumah, guru akan bertambah sulit lagi mengontrol emosinya. Oleh sebab itu, guru juga harus bisa menambah kapasitas sabarnya dalam menghadapi peserta didik, khususnya mendidik.

## 2) Sarana prasarana perencanaan pembelajaran

Kepala SDIT Ar-Rahmah Makassar mengungkapkan kekurangan *Leadership Curriculum* bahwa:

Akan ada banyak perubahan yah yang seperti kita mau punya modul sendiri, diktat sendiri. Lalu, misalnya tahun ini kita ada *Leadership Camp* untuk kelas 4. Kan ini pertama kali diadakan. Maka nanti hasil dari *Leadership Camp* ini bisa menjadi *overview* untuk pelaksanaan *Leadership Curriculum* ke depan. Karena ini masih *running* dalam setahunan ini, maka semua yang dilakukan tahun ini, harus *re-overview* di akhir tahun dan direvisi untuk tahun pelajaran baru. Kalau disebutkan item-itemnya, belum bisa. Misalnya untuk *Leadership Camp* kelas 4 itu kan penilaian yang kita masukkan ke modul masih sangat umum. Kita belum menyesuaikan tingkat usia anak. Itu penilaiannya lengkap untuk tingkat SD, SMP, dan SMA. Jadi kita perlu memasukkan penilaian untuk siswa kelas 4 cocoknya seperti apa dan bagaimana.<sup>101</sup>

Pernyataan ibu dari Dihya Umar Ahmad Rabbani kelas VI A (Kreatif) bahwa kekurangan *Leadership Curriculum* dari segi sarana dan prasarana adalah modul dan diktat sendiri. Modul yang dimaksudkan oleh informan ini sebenarnya Modul Ajar. Dalam KMB, Modul Ajar yang dimaksud ialah Buku Paket. Dalam perjalanannya, Modul Ajar masih sementara disusun (*on process*) oleh guru di

<sup>101</sup>Jusria Kadir (42 Tahun), Kepala SDIT Ar-Rahmah Makassar, *Wawancara*, Makassar, 13 Januari 2023.

SDIT Ar-Rahmah Makassar untuk semua rumpun mata pelajaran dan semua level tingkatan kelas. Adapun kekurangan berikutnya adalah diktat. Diktat adalah catatan tertulis yang disiapkan oleh sekolah dalam mempermudah guru dalam memaparkan materi pembelajaran di kelas. Biasanya berisi muatan-muatan materi singkat, padat, dan jelas yang sesuai dengan tema pembelajaran.

### 3) Sarana prasarana pelaksanaan pembelajaran

Guru Kelas IV C (Cinta Damai) dalam hal ini Pak Hamzah mengkritisi terkait TV sebagai media pembelajaran di kelas kurang memadai dari segi kuantitas. Berikut pengakuannya:

Sebenarnya, kalau pribadi saya, masih butuh. Kenapa? Karena begini, memang sudah memadai, tetapi tidak mencakup semua kelas. Misalnya, TV. TV itu ada yang *mobile*, ada juga yang standar. Jadi untuk TV ini dalam pembelajaran agak susah, berbeda dengan TV *mobile*. Jadi, saya bisa katakan standar, dan masih belum memadai karena belum sepenuhnya.<sup>102</sup>

Pendapat serupa juga dilontarkan oleh Hamsinasa. Guru sekaligus Tim *Leadership Curriculum* ini mengutarakan persepsinya bahwa:

Sebenarnya sudah ada, tapi belum sepenuhnya terpenuhi. Jadi, terkait sarpras, masih ada beberapa hal yang perlu dibenahi, seperti pembelajaran karakter masih butuh TV di setiap kelas, sementara di sekolah kita hanya ada satu TV untuk satu level. Di pembelajaran karakter itu ada beberapa video yang perlu dinonton oleh setiap siswa, sedangkan di sekolah kita itu hanya memiliki satu level. Satu level satu televisi, dan itu kurang efektif kalau digabung dalam satu level untuk menonton video tersebut.<sup>103</sup>

Ada dua jenis TV yang tersedia di SDIT Ar-Rahmah Makassar yakni TV biasa (LED) dan TV Mobile. Pada kenyataannya memang ada, tapi tidak mencakup seluruh kelas. Seharusnya penunjang pembelajaran satu ini menyedot perhatian pihak pimpinan sekolah atau yayasan untuk mengadakan TV di setiap kelas.

<sup>102</sup>Hamzah (44 Tahun), Guru dan Tim *Leadership Curriculum* di SDIT Ar-Rahmah Makassar, *Wawancara*, Makassar, 18 Januari 2023.

<sup>103</sup>Hamsinasa (36 Tahun), Guru dan Tim *Leadership Curriculum* di SDIT Ar-Rahmah Makassar, *Wawancara*, Makassar, 17 Januari 2023.

Faktanya, hanya terdapat 1 atau 2 TV untuk satu level atau tingkat, sementara dalam satu level tersebut terdiri atas beberapa kelas. Apabila mengacu data jumlah kelas pada tabel 11, kelas I terdiri atas 5 rombel, kelas II terdiri atas 3 rombel, kelas III terdiri atas 4 rombel, kelas IV terdiri atas 4 rombel, kelas V terdiri atas 4 rombel, dan kelas VI terdiri atas 3 rombel, dapat dipastikan bahwa penggunaan TV dalam pembelajaran tidak efektif. Pada waktu yang sama, beberapa guru ingin menggunakan TV dalam pembelajarannya, namun di sisi yang lainnya, ada juga guru yang ingin atau sedang menggunakannya. Ini jelas tidak efektif.

Selain itu, TV tipe LED adalah jenis TV yang sudah dipatenkan di dalam kelas dan tidak bisa berpindah-pindah. Secara otomatis, guru yang hendak mengajar menggunakan TV harus memasuki ruangan yang tersedia TV di dalamnya. Adapun TV *Mobile* ini adalah jenis dan tipe yang dianggap *portable*. Artinya bisa berpindah-pindah dan sifatnya tidak permanen. Jadi, guru yang hendak mengajar menggunakan TV jenis ini, sedikit dimudahkan tanpa harus bertukar tempat dengan kelas yang tersedia TV permanen.

Beberapa hal penunjang lainnya juga mendapat perhatian, khususnya kualitas koneksi internet, jumlah android di laboratorium komputer, dan kualitas pendingin ruangan atau AC. Jumlah peserta didik di SDIT Ar-Rahmah yang banyak sepertinya belum mumpuni untuk mengefektifkan pembelajaran menggunakan android ataupun *chromebook*. Berikut pernyataan Hamzah:

Kecuali di Lab. Komputer. Itupun disana kurang memadai karena kurang banyak. Terus, WIFI di kelas juga tidak memadai untuk pembelajaran. Androidnya juga begitu, masih perlu dan belum memadai. ACnya juga begitu, kurang dingin kadang-kadang. Bahkan ada yang sudah rusak tapi belum diperbaiki.<sup>104</sup>

---

<sup>104</sup>Hamzah (44 Tahun), Guru dan Tim *Leadership Curriculum* di SDIT Ar-Rahmah Makassar, *Wawancara*, Makassar, 18 Januari 2023.

Yang dimaksud “kurang” dalam pernyataan Hamzah di atas ialah jumlah android dan *chromebook* yang tersedia di laboratorium komputer tidak memadai. Jika melihat secara umum, sarana pembelajaran seperti android dan *chromebook* ini terbilang sudah cukup, namun belum sepenuhnya mencakup efektifitas dalam pembelajaran. Hal ini ditinjau dari jumlah peserta didik dan android atau *chromebook* yang tidak sepadan. Jumlah android dan *chromebook* yang tersedia hanya 20, sementara jumlah peserta didik di setiap kelas minimal 22 peserta didik.

Berdasarkan data jumlah peserta didik menurut rombelnya yang terdapat pada Tabel 11 (lampiran), dapat dipahami bahwa penggunaan android dan *chromebook* dalam pembelajaran jauh dari kata efektif. Hal ini terlihat dari jumlah peserta didik setiap rombel di atas 20. Untuk kelas yang memadai hanya kelas 1A (Jujur). Namun, pada kenyataannya untuk level kelas I dan III, masih dibatasi dalam penggunaan alat teknologi.

Konektivitas sebagai penunjang akses *networking* pembelajaran juga masih tergolong kurang. WIFI yang terpasang hanya ada 3, yakni di laboratorium komputer, kantor, dan lantai 2. Untuk *speednya*, di laboratorium komputer 50 mbps, kantor 50 mbps, dan lantai 2 200 mbps. Dengan 24 jumlah kelas, akses internet masih terbilang jauh dari kata memadai, khususnya dalam pembelajaran Rumpun Kisah.

Hal urgen lainnya juga menarik perhatian, khususnya guru dan tim *Leadership Curriculum* sebagai pelaksana kegiatan pembelajaran bahwa menjalani rutinitas *indoor* (di dalam kelas) membutuhkan sarana pendingin yang memadai. Menurut Hamzah, AC yang kadang berfungsi, kadang tidak, sebenarnya mengganggu proses pembelajaran di kelas. Dengan jumlah peserta didik yang banyak dengan berbagai keributan yang mewarnai kelas, ini sangat

membutuhkan bantuan AC. Selain sebagai pendingin suhu ruangan, juga bisa membantu menornalkan perasaan ketika suasana di dalam kelas kurang kondusif. Namun faktanya, AC ini kadang tidak berfungsi dengan baik. Jadi, ruangan menjadi gerah. Baik guru maupun peserta didik jadi merasa tidak semangat untuk belajar di dalam kelas.

Orang Tua M. Mirza Furqan kelas V A (Pantang Menyerah) Dian Isdianti juga menyampaikan bahwa:

Itu juga Bu, kadang anakku kasian merasa kelelahan angkat bawa tasnya. Berat sekali. Makanya kadang saya bawakan tapi dikasi tau sama guru lain bilang ‘jangan dibawakan Bu, biarkan ananda sendiri yang membawanya.’ Begitu Bu.<sup>105</sup>

Salah satu keluhan yang dirasakan oleh ibu dari M. Mirza Furqan dari kelas V A (Pantang Menyerah) ini yakni terkait beban tas yang selalu dibawa Mirza itu termasuk berat. Beban tersebut disebabkan oleh jumlah buku yang dibawa oleh peserta didik terlalu banyak.

Selain sebagai keluhan, ini juga termasuk masukan bagi SDIT Ar-Rahmah Makassar bahwa perlunya pengadaan loker di setiap kelas. Loker tersebut berguna untuk penyimpanan barang-barang peserta didik, seperti buku, alat sholat, dan perlengkapan lainnya. Dengan pengadaan loker ini, diharapkan Mirza dan semua peserta didik di SDIT Ar-Rahmah Makassar dapat mengurangi beban tasnya.

#### 4) Sarana prasarana evaluasi pembelajaran

Berbeda dengan Aliyah Mansyur, guru sekaligus tim *Leadership Curriculum* ini menyampaikan catatan penting terkait hal-hal yang perlu diperbaiki dalam perjalanan panjang *Leadership Curriculum* ke depannya. Ia mengatakan bahwa:

---

<sup>105</sup>Dian Isdianti (41 Tahun), Orang Tua Siswa SDIT Ar-Rahmah Makassar, *Wawancara*, Makassar, 18 Januari 2023.

*Pertama*, dari segi rapor yah. Jika seandainya ini *tools*nya lebih detail, pasti *output*nya akan lebih *qualified*. Ini dengan apa yang kita lakukan di semester 1, itu menjadi catatan sebenarnya. *Yang kedua*, kadang-kadang kita masih menggunakan *feeling*. Misalnya begini, ada sesuatu yang kita centang, ada data yang kita buat, itu jauh lebih bagus. Menurut saya ini kurang akurat karena tinggal menunjukkan persen-persen saja. Misalnya gini, bertanggung jawab atas tugas yang diberikan. Kita sudah tahu di awal bahwa ini loh yang akan kita nilai, jadi inilah yang harus kita deskripsikan ini dan ini. Jadi kita tidak terlalu banyak menggunakan *feeling*. Jadi, kita harus mendengarkan rekan yang lain bilang, oh kalau saya mengajar ini anak begini. Jadi kita harus mendengar siapapun yang memberikan pendapat.<sup>106</sup>

Sebagai wali kelas V C (Wawasan Global), guru yang akrab dipanggil Bu Aliyah ini mengutarakan maksud catatannya melalui pengalaman dalam pengisian rapor. *Pertama*, seyogyanya pihak *stakeholder* dan pengembang kurikulum lebih mempertajam dan memperdalam lagi *tools* yang ada di dalam aplikasi rapor yang disebut SAVA. *Kedua*, sekiranya pihak admin SAVA membuat format yang menunjukkan deskripsi atas sikap peserta didik yang bersangkutan. Sedangkan pada rapor SAVA, hanya menunjukkan sikap peserta didik dalam bentuk persentase saja. Informan satu ini menginginkan supaya pada pengisian rapor berikutnya tidak menggunakan perasaan (*feeling*) saja untuk menilai karakter peserta didik. Contoh rapornya dapat dilihat pada lampiran.

##### 5) Metode pelaksanaan *Leadership Curriculum*

Informan Dian Isdianti atau DI mengemukakan kekurangan *Leadership Curriculum* dari segi sarana dan prasarananya. Berikut penjelasannya:

Kalau dari sarana prasarana, dari aspek kebersihannya. Mungkin bisa ditambah *cleaning servicenya*, kemudian anak-anak dilibatkan langsung dalam hal kebersihan, paling tidak kalau anak-anak tidak mau membersihkan, jangan membuat kotor. Karena saya lihat, di sekolah itu kan ada kantin. Pasti ada lah sampah gelas plastik atau kemasan plastik berserakan. Tidak banyak sih, cuma ada saya lihat Ustadzah. Terus, harus ditambah juga jumlah tempat sampahnya. Karena jarak-jarak 10 meter saja, anak-anak saya lihat mau lagi buang sampah. Kalau tidak ada yang lihat, pasti sembarang saja natepati buang sampah.<sup>107</sup>

<sup>106</sup>Aliyah Mansyur (42 Tahun), Guru dan Tim *Leadership Curriculum* di SDIT Ar-Rahmah Makassar, *Wawancara*, Makassar, 17 Januari 2023.

<sup>107</sup>Dian Isdianti (41 Tahun), Orang Tua Siswa SDIT Ar-Rahmah Makassar, *Wawancara*,

Sebagai sebuah saran, ibu dari M. Mirza Furqan dari kelas V A (Pantang Menyerah) ini mengungkapkan bahwa sebaiknya peserta didik dilibatkan secara langsung dalam menjaga kebersihan lingkungan sekolah. Sekalipun sudah tersedia *cleaning service* yang bertugas merawat kebersihan, alangkah lebih baiknya jikalau peserta didik juga turut andil dalam tugas membersihkan lingkungan sekolah. Menurutnya, merawat kebersihan lingkungan adalah gambaran dasar untuk menjadi pemimpin yang baik di masa depan.

Di lain sisi, Aliyah Mansyur mengungkapkan kekurangan *Leadership Curriculum* adalah sebagai berikut:

Kekurangannya yaitu banyaknya aspek yang menjadi penilaian, sehingga kita kewalahan dalam memfokuskan aspek yang mana dulu yang harus kita kerjakan. Kemudian, alat ukurnya seperti apa. Maksudnya ini aspek spiritualnya saja banyak sekali, sementara kita sudah full dengan jam mengajar, ditambah dengan beban penilaian-penilaian di luar pembelajaran, itu lumayan menguras energi. Artinya, ini kita harus meluangkan waktu untuk itu.<sup>108</sup>

Nampak dari pernyataan guru dan tim *Leadership Curriculum* yang juga merupakan tante dari Aqilah Ramadhani Ikhsan kelas IV A (Berkata Bijak) bahwa banyaknya ragam penilaian menjadi suatu kekurangan dari *Leadership Curriculum* itu sendiri. Hal ini mengakibatkan guru menjadi sulit mengorganisir dan memprioritaskan aspek mana yang harus didahulukan. Belum lagi ditambah dengan beban mengajar yang sudah banyak, lantas ditambah lagi dengan beban penilaian-penilaian terhadap peserta didik diluar jam pelajaran. Belum termasuk beban kerja sebagai ibu rumah tangga, kepala rumah tangga, sebagai suami, ataupun istri di rumah.

*Leadership Curriculum* hakikatnya merupakan terobosan yang sangat unik apabila lingkungan peserta didik sangat memadai untuk membantu proses

---

Makassar, 18 Januari 2023.

<sup>108</sup>Aliyah Mansyur (42 Tahun), Guru dan Tim *Leadership Curriculum* di SDIT Ar-Rahmah Makassar, *Wawancara*, Makassar, 17 Januari 2023.



penerapannya. Sebagaimana yang diketahui bahwa lingkungan pendidikan terbagi kepada tiga, yaitu keluarga, sekolah, dan masyarakat.

Lingkungan keluarga merupakan lingkungan pendidikan yang pertama, karena dalam keluarga inilah anak pertama-tama mendapatkan didikan dan bimbingan. Dikatakan lingkungan yang utama, karena sebagian besar dari kehidupan anak ada di dalam keluarga, sehingga pendidikan yang paling banyak diterima oleh anak adalah dalam keluarga. Keluarga juga merupakan wadah bagi anak dalam konteks proses belajarnya untuk mengembangkan dan membentuk diri dalam fungsi sosialnya. Di samping itu keluarga merupakan tempat belajar bagi anak dalam segala sikap untuk berbakti kepada Tuhan sebagai perwujudan nilai hidup yang tertinggi. Adapun tugas utama dari keluarga bagi pendidikan anak ialah sebagai peletak dasar bagi pendidikan akhlak dan pandangan hidup keagamaan. Sifat dan tabiat anak sebagian besar diambil dari kedua orang tuanya dan dari anggota keluarga yang lain.<sup>109</sup>

Dalam rangka mencapai derajat efektifitas suatu program, seyogyanya guru dan orang tua ataupun sebaliknya menjalin komunikasi yang baik untuk perkembangan anaknya. Namun, guru dan Tim *Leadership Curriculum*, Hamsinasa wali kelas VI A (Kreatif) ini menyuarakan:

Kalau kekurangannya, mungkin sarana prasarana, kita juga kurang berkomunikasi dengan orang tua, banyak siswa yang merasa bosan karena sudah dijelaskan tahun lalu, makanya anak-anak kadang bilang ‘Sudahmi kudapati itu tahun lalu. Mengertima.’ Jadi, perlu pembaharuan terus menerus. Bukan hanya materinya yang perlu diperbaharui, tapi cara menyampaikannya juga. Berarti gurunya ini yang harus kreatif.<sup>110</sup>

Dua poin besar yang disuarakan oleh ibu dari ananda Muh. Asyraf Rianto kelas II B (Sehat) terhadap kekurangan *Leadership Curriculum*. *Pertama*,

<sup>109</sup>Hasbullah, *Dasar-Dasar Ilmu Pendidikan* (Ed. Rev; Raja Grafindo Persada: Jakarta, 2015), h. 38-39.

<sup>110</sup>Hamsinasa (36 Tahun), Guru dan Tim *Leadership Curriculum* di SDIT Ar-Rahmah Makassar, *Wawancara*, Makassar, 17 Januari 2023.

kurangnya komunikasi antara guru dan orang tua. Pada hakikatnya ini memang harus mendapat perhatian khusus. Bentuk koordinasi antara orang tua dan guru seharusnya terjalin dengan sangat baik untuk membantu proses penerapan *Leadership Curriculum* di dalam keluarga, khususnya dalam proses pembiasaan ibadah dan pembiasaan karakter, sehingga laporan-laporan dari orang tua bisa menjadi pertimbangan bagi guru dalam penyusunan rapor. Selain itu, hal ini juga bisa menjadi validasi, benar tidaknya pelaksanaan *Leadership Curriculum* di sekolah juga diterapkan di rumah.

*Kedua*, perlunya inovasi terkait materi yang diajarkan dengan metode pembelajaran. Bosan dan jenuh bisa terjadi karena peserta didik merasa hal dipelajarinya sudah lumrah, biasa saja, dan tidak menarik. Paling tidak, materi yang sama dikemas dalam bentuk pengimplementasian yang lain. Guru juga pada dasarnya tidak bisa melenceng keluar dari materi yang telah ditetapkan (*out of rules*), sehingga situasi dan kondisi menuntut guru mengemas materi tersebut dalam bentuk yang berbeda. Misalnya, dari penggunaan model pembelajaran model Pembelajaran Berbasis Proyek (*Project-Based Learning*), menjadi model Pembelajaran Berbasis Masalah (*Problem Based Learning*). Bisa juga menggunakan metode pembelajaran dari metode konvensional menjadi metode karya wisata. Penggunaan metode yang bervariasi diyakini dapat menumbuhkan minat belajar dan meningkatkan motivasi belajar peserta didik. Tentu pada akhirnya berdampak positif juga pada hasil belajarnya.

### 3. Komponen yang Perlu Direvisi

Sebagai sebuah catatan penting dalam rangka peningkatan (*upgrading*) kualitas program, maka dalam sesi wawancara, peneliti menanyakan domain yang mana saja yang memerlukan perbaikan. Beraneka ragam jawaban dari

informan membantu proses perbaikan *Leadership Curriculum* di SDIT Ar-Rahmah Makassar.

Inayatul Hidayah Syahrir mengungkapkan secara umum bahwa domain yang perlu direvisi adalah:

Lagi-lagi ini terkait evaluasi, karena ini barang masih baru, jadi perlu perbaikan disana sini. Perbaikan dari segi kurikulum sendiri. Kemudian, bagaimana penerapannya/implementasinya kepada guru dan siswa itu masih banyak yang perlu diperbaiki.<sup>111</sup>

Tidak ada pernyataan yang menunjukkan spesifikasi domain apa yang harus direvisi. Namun, dua aspek umum yang diutarakan disampaikan oleh IH bahwa dari segi kurikulum itu sendiri dan implementasinya. Memaknai kurikulum berarti hal ini menunjukkan komponen input dari *Leadership Curriculum*.

Jika diamati, indikator dari komponen input yang hendak direvisi lebih mengacu kepada yaitu:

- a. Sarana prasarana perencanaan pembelajaran, meliputi buku paket dan diktat.
- b. Sarana prasarana pelaksanaan pembelajaran, meliputi android dan *chromebook* di laboratorium komputer, TV, koneksi internet (WIFI), dan beban berat tas yang dipikul peserta didik.
- c. Sarana prasarana evaluasi pembelajaran, meliputi rapor yang terlalu banyak dan *tools* rapor.

Sehubungan dengan rapor, hal ini memantik ayah dari ananda Aghniya Dzakhirah kelas III B (Percaya Diri) untuk mengomentari hal demikian. Berikut komentarnya:

Ini pendapat pribadi yah. *Pertama*, kita lihat saja rapor, ini 7. Okelah, itu semua untuk melihat nilainya anak-anak. Bagi saya pribadi itu terlalu banyak dan kewalahan gurunya. Lalu, ini sebenarnya hanya menginput data-data saja. Akhirnya kita tidak fokus. Okelah kalau alasannya supaya

---

<sup>111</sup>Inayatul Hidayah Syahrir (43 Tahun), Kepala SDIT Ar-Rahmah Makassar, *Wawancara*, Makassar, 16 Januari 2023.

berbeda dari sekolah lain, tapi kalau kebanyakan juga sebenarnya kita guru-guru capek. Tapi secara kualitas, guru-guru kita siap belajar. Kita tidak bisa mengukur karakter anak-anak kalau hanya berbasis data-data saja. Contoh kasus, *Yaumiyyan*. Disitu saya tidak maksimal. *Yaumiyyan* akhirnya fungsinya hanya sebagai rapor yah. Harusnya *Yaumiyyan* fungsinya itu kita memantau hari-harinya anak, apanya yang perlu ditingkatkan. Tapi ini kita jadikan sebagai rapor. Yang kita kejar adalah siapa yang sudah isi dan siapa yang belum isi, bukan siapa yang sudah salat dan siapa yang belum. Itu jadinya mengumpulkan data saja, bukan berefek pada perlakuannya anak-anak. Kebanyakan administrasi akhirnya kurang maksimal, jadi tidak memberi efek apa-apa pada anak-anak.<sup>112</sup>

Pengerjaan rapor merupakan sasaran pernyataan informan dengan inisial HZ. Menurutnya, fokus dari *Leadership Curriculum* lebih menitik beratkan pada pengolahan data-data karakter peserta didik, bukan pada bagaimana program menumbuhkan karakter kepemimpinan yang dimaksud. Baginya, *Leadership Curriculum* harus lebih ditegaskan pada bagaimana *outputnya* mampu mengubah karakter peserta didik sesuai karakter yang dirumuskan di awal.

Pada contoh pelaksanaan *Yaumiyyan*. Sebagaimana telah dipaparkan di awal bahwa *Yaumiyyan* adalah model evaluasi pembiasaan ibadah peserta didik yang selalu dipantau setiap saat melalui aplikasi SAVA. Namun, realitanya pelaksanaan ibadah itu yang diinginkan dari guru adalah orang tua mana yang sudah mengisi dan orang tua mana yang belum mengisi *form* pengisian ibadah harian. Ini menunjukkan kekeliruan menurut HZ. Dalam artiannya, seyogyanya pelaksanaan ibadah peserta didik tidak dibutuhkan lagi informasinya melalui laporan orang tua. Sudah seharusnya tumbuh kesadaran tanpa perlu diperintahkan.

Tujuh rapor yang dimaksud ialah Rapor Akademik (Gambar 16), Rapor Pembiasaan dan Karakter (Gambar 17), Rapor Program (Gambar 18), Rapor Kepemimpinan (Gambar 19), Rapor *Yaumiyyan* (Gambar 20), Rapor Proyek (Gambar 21), dan Rapor Wafa (Gambar 22). Dalam pengerjaannya, tentu

---

<sup>112</sup>Hamzah (44 Tahun), Guru dan Tim *Leadership Curriculum* di SDIT Ar-Rahmah Makassar, *Wawancara*, Makassar, 18 Januari 2023.

menyita banyak hal, termasuk waktu dan energi, sebagaimana yang disampaikan oleh narasumber sebelumnya. Dalam pandangan informan, pengerjaan rapor pada *Leadership Curriculum* ini sebaiknya dilirik juga oleh pihak *stakeholder*. Artinya, sebaiknya dikurangi jumlahnya.

Komunikasi dan koordinasi juga menempati bagian terpenting dalam evaluasi *Leadership Curriculum*. Ayah dari ananda Shofiyyah Ainun Mardhiyah kelas VI B (Proaktif) menyampaikan bahwa:

Kalau hal yang perlu diperbaiki dari kurikulum ini sebenarnya ini masih tahap proses yah, jadi belum kita tahu apa-apa yang perlu diperbaiki. Tapi sebenarnya ini lebih ke ideal saja yah. Menurut saya lebih ke komunikasi saja. Jadi komunikasi ini adalah sebuah awal untuk menciptakan hal yang terbaik. Selain komunikasi berarti jaga perasaan. Kalau konsepnya sebenarnya sudah bagus, tinggal bagaimana komunikasi ini kita terus pacu, biar yang mendengarkan orang-orang yang ada disini itu rasa nyaman sebenarnya. Evaluasi juga perlu diperbaiki sih kalau saran dari saya.<sup>113</sup>

Pendapat di atas, diaminakan oleh informan berikut bahwa:

Yang perlu diperbaiki adalah mungkin kita harus menjalin kerja sama yang baik dengan para orang tua, karena terkadang harus sinkron dengan pendidikan karakter di sekolah dengan di rumah. Karena akan percuma kalau di sekolah kita sudah membuat aturan, lalu di rumah tidak dilanjutkan, maka ini akan membuat anak-anak menjadi bingung. Pasti dia akan bilang “di sekolah saya bisa, tapi di rumah saya tidak bisa.” Jadi, harus ada kerja sama dengan orang tua dan masyarakat sekitarnya.<sup>114</sup>

Tidak dapat dipungkiri bahwa peran orang tua dalam pengimplementasian *Leadership Curriculum* memang sangat dibutuhkan. Orang tua harus memberi contoh dalam hidupnya, misalnya dalam mengerjakan salat, berdoa, membaca al-Qur’an disamping mengajaknya untuk meneladani sikap tersebut. Demikian pula, penanaman sifat jujur, menghargai waktu, disiplin, senang membaca, cinta kerja, dan cinta ilmu pengetahuan.<sup>115</sup>

<sup>113</sup>Arman (40 Tahun), Wakil Kepala SDIT Ar-Rahmah Makassar Bidang Kesiswaan, *Wawancara*, Makassar, 16 Januari 2023.

<sup>114</sup>Hamsinasa (36 Tahun), Guru dan Tim *Leadership Curriculum* di SDIT Ar-Rahmah Makassar, *Wawancara*, Makassar, 17 Januari 2023.

<sup>115</sup>Anas Salahuddin dan Irwanto Alkrienchichic, *Pendidikan Karakter: Pendidikan Berbasis Agama dan Budaya Bangsa*, h. 287.

Memang sangat kompleksitas pendidikan anak, namun akan berdampak positif bagi diri orang tua sendiri apabila anaknya menjadi anak yang saleh, berintelektual, dan berakhlak *mahmūdah* (terpuji).

Di sisi lain, Aliyah Mansyur menilai komponen yang perlu mendapat perbaikan dari segi pelaksanaannya. Berikut eksplanasinya:

Konsepnya sih sudah aman, tapi perlu catatan pada pelaksanaannya. Pada saat eksekusinya itu yang kurang ideal. Saya cenderung melihat ke pelaksanaan sih yah, karena *Leadership Curriculum* ini lebih banyak kepada program. Misalnya, menumbuhkan kolaborasi diantara para siswa. Tapi ternyata yang berperan itu adalah bukan siswanya, tapi orang tuanya. Jadi akhirnya, apa yang kita harapkan untuk anak, justru orang tua yang lebih berperan aktif. Sebenarnya banyak peran yang dilakukan oleh orang dewasa, nah sementara anak bisa sebetulnya mengerjakan itu.<sup>116</sup>

Informan Aliyah Mansyur menganalisis bahwa komponen yang perlu mendapat perbaikan ialah dari segi pelaksanaan *Leadership Curriculum* pada aspek program kegiatan. Penyebab hal ini adalah terkadang sasaran program ditujukan kepada peserta didik, tetapi pada kenyataannya orang tua peserta didik yang turut andil secara berlebihan. Misalnya diambil pada penilaian kolaboratif. Sasaran penilaian adalah bagaimana peserta didik mampu menerima perbedaan dengan teman kelompoknya dan bekerja bersama demi mencapai tujuan bersama. Namun, orang tua yang turun tangan untuk bekerja. Sehingga, jika dinilai, fenomena ini menghilangkan esensi dari sasaran *Leadership Curriculum*.

Sekalipun mengkritisi pelaksanaan program yang kurang efektif, tante dari Aqilah Ramadhani Ikhsan kelas IV A (Berkata Bijak) ini tetap mengapresiasi *Leadership Curriculum* bahwa secara konseptual sudah bagus.

Dari sudut pandang yang sama dengan Bu Aliyah, informan Pak Hamzah ini juga menilai bahwa komponen yang perlu direvisi adalah programnya. Berikut alasannya:

---

<sup>116</sup>Aliyah Mansyur (42 Tahun), Guru dan Tim *Leadership Curriculum* di SDIT Ar-Rahmah Makassar, *Wawancara*, Makassar, 17 Januari 2023.

Secara umum sih, program-programnya bagus. Secara konsep, tapi implementasinya masih belum. Contohnya kemarin waktu *Leadership Camp* untuk kelas IV. Saya melihat kayak pesantren kilat, kayak *Leadership*nya kurang dapat. Kurang gereget. Kedua, kayak asal jalan. Kayak tidak ada pembukaan secara resmi dan kayak tidak ada penilaian tentang kepemimpinannya. Minimal, ada arahan dari yayasan atau kepala sekolah sebelum pelaksanaan kegiatan itu, atau setelahnya. Tidak perlu panjang-panjang, minimal adalah yang disampaikan. Betul, kayak asal jalan saja itu program. Jadi, koordinasi dari pimpinannya yang kurang.<sup>117</sup>

Contoh program yang dijadikan sampel penilaian informan ini adalah program kegiatan *Leadership Camp* untuk level kelas 4. Seperti namanya, ini adalah kegiatan Kemah Kepemimpinan. Kemah dalam artian disini tidak melulu harus berada di alam seperti hutan atau bumi perkemahan pada umumnya. Tentu tidak sesempit itu maknanya. Kemah pada kegiatan ini bisa saja berarti menginap di sekolah lalu diadakan kegiatan-kegiatan *outdoor* dan *indoor* untuk pengembangan nilai-nilai kepemimpinan. Sebagaimana pelaksanaan *Leadership Camp* untuk level kelas IV di awal tahun 2023.

Mengambil ibrah dari kegiatan tersebut, informan ini dan beberapa guru lainnya juga menilai hal yang sama bahwa *Leadership Camp* tidak jauh berbeda dengan “pesantren kilat”. Pelaksanaannya yang dinilai kurang efektif ini menjadi catatan penting untuk *stakeholder* dalam pelaksanaan kegiatan yang sama ke depannya. Menurutnya, program kegiatan ini dimaksimalkan secara penuh, sehingga menimbulkan kesan *leadership* yang baik.

Akhir pelaksanaan suatu program adalah refleksi atau evaluasi. Pada bagian ini mendapat tanggapan dari Pak Hamzah. Menurutnya hal ini tidak dilaksanakan diakhir program. Berikut penjelasannya:

Tidak adanya refleksi atau evaluasi kegiatan. Nah, kalau mau melanjutkan ke tahun depan, kan harus ada refleksi. Nah, pas kegiatan rapat kemarin, kita disuruh membuat *games* sebelum melakukan pendalaman materi. Nah, ini sebenarnya kita mau mendalami apa? Apa saja yang mau didalami, kan tidak ada arahan? Katakanlah misalnya, kita mau dalam ini ‘*Ma’rifatullah*’, nggak tau apanya mau diajarkan. Akhirnya, kita membuat

<sup>117</sup>Hamzah (44 Tahun), Guru dan Tim *Leadership Curriculum* di SDIT Ar-Rahmah Makassar, *Wawancara*, Makassar, 18 Januari 2023.

materi ini seadanya saja. Saya tanya ini kita mau ajarkan apa? Katanya ada mau dialami, katanya dari pimpinan. Harusnya, kalau menitipkan sesuatu untuk diajarkan harusnya ada poin-poin yang mau disisipkan. Ketika mau fokus pendalaman materi, harus ada poin penting yang mau ditekankan. Makanya anak-anak kemarin itu kayak bosan, tidak terarah.<sup>118</sup>

Ayah dari Aghniya Dzakhirah kelas III B (Percaya Diri) ini mengungkapkan kelanjutan dari pelaksanaan *Leadership Camp*. Menurutnya, pelaksanaan evaluasi di akhir kegiatan menjadi penentu pelaksanaan kegiatan berikutnya. Hal ini dimaksudkan karena *Leadership Camp* tidak hanya sekali dua kali dilaksanakan, melainkan berkelanjutan. Apalagi pada Februari mendatang akan diadakan *Leadership Camp* bagi peserta didik level kelas V dan VI. Tentunya, berkaca dari pelaksanaan *Leadership Camp* kelas IV, sudah seharusnya dijadikan batu loncatan untuk memperbaiki dan mengidentifikasi hal apa saja yang kurang, apa saja yang tidak efektif diajarkan, strategi apa yang tepat, *games* apa saja yang menarik, dan masih banyak lagi.

Menyentuh ranah *games*, *Leadership Camp* adalah program yang sangat diidentik dengan *games* atau yang biasa disebut dengan *ice breaking*. Hal ini menunjukkan peluang peserta didik merasakan belajar sambil bermain dalam situasi dan kondisi yang tidak terikat sebagaimana belajar pada umumnya. *Freedom* pada situasi seperti ini harus dimaksimalkan sehingga meningkatkan minat dan motivasi belajar peserta didik.

Realitanya, guru dituntut untuk melakukan *games* tanpa tahu materi apa yang ingin disampaikan dan nilai apa yang hendak dituju. Sehingga, pada pelaksanaannya, guru merasa kebingungan *games* apa yang sesuai. Guru kelas IV C (Cinta Damai) ini tampil seadanya dengan reaksi peserta didik yang biasa saja. Ini seharusnya dijadikan landasan untuk mengevaluasi pelaksanaan *Leadership Camp* berikutnya.

---

<sup>118</sup>Hamzah (44 Tahun), Guru dan Tim *Leadership Curriculum* di SDIT Ar-Rahmah Makassar, *Wawancara*, Makassar, 18 Januari 2023.



Mengutip pendapat Stufflebeam, Syaifuddin Sabda mengemukakan bahwa pada hubungan pembuatan keputusan dengan proses perubahan pada komponen ini dilakukan untuk memutuskan keberlanjutan, jeda, modifikasi, atau *refocus* sebuah aktivitas perubahan, dan untuk mengaitkan aktivitas dengan tahapan utama lainnya dari proses perubahan, yakni untuk mengatur ulang aktivitas perubahan.<sup>119</sup> Sederhananya,

Peraturan Menteri Pendidikan, Kebudayaan, Riset, dan Teknologi Nomor 21 Tahun 2022 tentang Standar Penilaian Pendidikan pada PAUD, SD, dan Pendidikan Menengah Pasal 1 ayat 1 mengatakan:

Standar Penilaian Pendidikan adalah kriteria minimal mengenai mekanisme penilaian hasil belajar peserta didik.<sup>120</sup>

Pasal 2 ayat 1 hingga 4 menyebutkan:

- (1) Penilaian hasil belajar Peserta Didik dilakukan sesuai dengan tujuan Penilaian secara berkeadilan, objektif, dan edukatif.
- (2) Penilaian hasil belajar secara berkeadilan sebagaimana dimaksud pada ayat (1) merupakan Penilaian yang tidak bias oleh latar belakang, identitas, atau kebutuhan khusus Peserta Didik.
- (3) Penilaian hasil belajar secara objektif sebagaimana dimaksud pada ayat (1) merupakan Penilaian yang didasarkan pada informasi faktual atas pencapaian perkembangan atau hasil belajar Peserta Didik.
- (4) Penilaian hasil belajar secara edukatif sebagaimana dimaksud pada ayat (1) merupakan Penilaian yang hasilnya digunakan sebagai umpan balik bagi Pendidik, Peserta Didik, dan orang tua untuk meningkatkan proses pembelajaran dan hasil belajar.<sup>121</sup>

Standar Penilaian Pendidikan *Leadership Curriculum* di SDIT Ar-Rahmah Makassar ialah menggunakan rapor. Rapor ini bertujuan untuk memberikan laporan hasil belajar kepada orang tua untuk memahami dan melihat perkembangan peserta didik, baik dari kognitif, afektif, maupun psikomotorik.

<sup>119</sup>Syaifuddin Sabda, *Pengembangan Kurikulum: Tinjauan Teoritis*, h. 328.

<sup>120</sup>Peraturan Menteri Pendidikan, Kebudayaan, Riset, dan Teknologi Nomor 21 Tahun 2022 tentang Standar Penilaian Pendidikan pada PAUD, SD, dan Pendidikan Menengah Pasal 1 ayat 1.

<sup>121</sup>Peraturan Menteri Pendidikan, Kebudayaan, Riset, dan Teknologi Nomor 21 Tahun 2022 tentang Standar Penilaian Pendidikan pada PAUD, SD, dan Pendidikan Menengah Pasal 2-4.

Ada 7 jenis rapor yang digunakan, yaitu Rapor Akademik, Kepemimpinan, Proyek, Program, Pembiasaan dan Karakter, Wafa, dan *Yaumiyyan*. Berdasarkan pada pernyataan ini, *Leadership Curriculum* di SDIT Ar-Rahmah Makassar dinilai sudah sesuai dengan standar penilaian pendidikan pada Standar Nasional Pendidikan.

Mengevaluasi produk suatu program dapat dilakukan dengan kembali merujuk pada apa yang tertera pada komponen konteks, yaitu tujuan program. Pertanyaan yang perlu dijawab adalah “Apakah proyek sukses?” Tujuan dari evaluasi produk adalah untuk mengukur, menginterpretasikan, dan mengambil keputusan hasil proyek dengan mengases tujuan inti, keberhasilan, dan signifikansi program.<sup>122</sup> Berhubung *Leadership Curriculum* memiliki tujuan, maka tujuan inilah yang menjadi landasan pacu untuk menilai keberhasilan produk *Leadership Curriculum*.

Evaluasi pada aspek produk *Leadership Curriculum* sudah bagus, karena beberapa peserta didik sudah mampu menampakkan perubahan karakter sebagaimana yang diinginkan. Hal ini ditinjau melalui rujukan terhadap aspek konteks kurikulum ini yakni tujuan dari *Leadership Curriculum*.

*Pertama*, keberhasilan aspek ini dapat diamati melalui tingkah laku yang ditampilkan oleh peserta didik. Pertanyaannya “Apakah *Leadership Curriculum* berhasil mencerdaskan peserta didik di SDIT Ar-Rahmah Makassar?”

Sebagai sebuah kurikulum, tentunya digagas untuk menyasar domain kognitif (*academic competencies*) peserta didik. Hal ini mengantarkan sebuah pesan bahwa peserta didik di SDIT Ar-Rahmah Makassar menjadi cerdas melalui penerapan *Leadership Curriculum*, bahkan tanpa *Leadership Curriculum* pun peserta didik akan tetap cerdas jika peserta didik itu belajar. Sebaliknya, ada

---

<sup>122</sup>Patta Bundu dan Ermi Sola, *Konsep Dasar Model Evaluasi*, h. 88.

ataupun tidaknya *Leadership Curriculum*, apabila peserta didik tidak mau belajar atau malas belajar, maka peserta didik tidak akan cerdas dari segi intelektual.

Namun, perlu digaris bawahi bahwa *Leadership Curriculum* tidak hanya membawahi kognitif semata, tetapi juga fokus pada pengembangan dan peningkatan psikomotorik (*leadership competencies*). Pertanyaannya “Apakah peserta didik menjadi ahli/memiliki keahlian?” Berdasar pada pernyataan orang tua pada sesi wawancara, dapat dipahami bahwa *Leadership Curriculum* sukses menjadikan peserta didik memiliki *skill* tertentu sesuai dengan bakat dan minatnya. Melalui program kegiatan yang aneka ragam, mampu menasar dan menemukan bibit unggul pada potensi diri peserta didik.

Misalnya percaya diri dan *persisten* karena adanya program PACEA (Pagi Ceria Ar-Rahmah). Program ini dilakukan untuk memberi kesempatan pada peserta didik untuk membangun rasa percaya diri untuk tampil menceritakan pengalaman dan unjuk kebolehan diri di hadapan teman maupun guru. Peserta didik pada program ini terlihat sangat antusias dan tanpa ragu ataupun malu untuk tampil di depan orang lain.

Contoh kedua, pemecahan masalah karena adanya program EXPO. Program ini benar-benar menasar bakat dan kemampuan *problem solving* peserta didik, di mana peserta didik diberi tugas untuk mengolah sampah atau barang bekas menjadi barang yang bermanfaat dan memiliki nilai jual. Hampir semua peserta didik menampilkan hasil karyanya masing-masing dan memperkenalkannya. Namun, hal ini bisa saja menjadi subjektif apabila karya yang seharusnya dibuat oleh peserta didik, tetapi dibuat oleh orang tuanya atau kakaknya, dan lain sebagainya.

*Kedua*, pemimpin yang muda yang berakhlak *maḥmūdah*. keberhasilan aspek ini dapat diamati melalui tingkah laku yang ditampilkan oleh peserta didik.

Pertanyaannya “Apakah *Leadership Curriculum* berhasil membuat peserta didik di SDIT Ar-Rahmah Makassar berakhlak *maḥmūdah*?”

Sebagai bagian dari pendidikan, tentunya *Leadership Curriculum* juga menasar pembentukan akhlak yang mulia pada peserta didik. Pembentukan akhlak ini tercermin pada karakter kepemimpinan (*leadership characters*) yang menasar *self-awareness, responsibility, integrity, persistent, positive attitude, dan life-long learning*.

Melalui hasil wawancara ditambah dengan hasil observasi peneliti, dapat dipahami bahwa tanggung jawab (*responsibility*) peserta didik sudah mulai nampak. Hal ini terlihat pada momen di mana guru memberikan tugas ataupun PR, maka peserta didik mengerjakannya sendiri tanpa menyontek atau dibantu secara penuh oleh orang tua. Inisiatif pada *positive attitude* juga muncul pada diri peserta didik di mana pada saat guru memberikan PR, apabila dirasa sulit untuk menyelesaikannya, maka peserta didik sudah bisa menginisiasi bekerja secara kelompok, baik secara daring maupun luring.

Semangat belajar yang tidak pernah pudar (*life-long learning*) juga terjadi pada diri peserta didik. Hal ini peneliti amati pada saat peserta didik diajak untuk belajar secara *outdoor* atau ditunjukkan hal yang baru. Antusiasme dan semangat peserta didik sudah sangat menonjol. Peserta didik mulai menanyakan secara runtut tanpa henti apa ini, apa itu, untuk apa ini, untuk apa itu, mengapa disini, dan mengapa disitu.

*Ketiga*, keberhasilan aspek ini dapat diamati melalui tingkah laku yang ditampilkan oleh peserta didik. Pertanyaannya “Apakah *Leadership Curriculum* berhasil membuat peserta didik di SDIT Ar-Rahmah Makassar menjadi religius?”

Sebagaimana yang telah disampaikan di awal bahwa *Leadership Curriculum* ditunjang oleh spirit keagamaan (*spiritual values*). Penanaman nilai-

nilai ini menyasar program habituasi pada rajin dan bisa membaca al-Qur'an, sadar salat, rajin ibadah, meningkatkan iman, senantiasa beradab, dan peradaban Islam.

Peneliti dapat menyimpulkan bahwa untuk pelaksanaan ibadah seperti salat dan ibadah-ibadah seperti puasa sunnah 3x sebulan, salat tahajjud, salat duha, *murāja'ah* hafalan, dan lain-lain ini secara menyeluruh peserta didik di SDIT Ar-Rahmah Makassar. Peneliti menyimpulkan demikian sebab hal ini sudah terpantau 24 jam non stop dan harus dilaporkan melalui aplikasi SAVA. Pengisian *form* dilakukan oleh orang tua/wali siswa untuk level kelas 1-3 sedangkan *form* diisi oleh peserta didik dengan pengawasan orang tua untuk level kelas 4-6. Hanya saja, peluang data subjektif sangat besar untuk pengisian *form* ini.

Mampu membaca al-Qur'an dengan tartil juga disimpulkan oleh peneliti bahwa program ini sudah berhasil. Hal ini didasarkan pada kebijakan SDIT Ar-Rahmah Makassar memiliki SDM yang memang khusus guru al-Qur'an bersertifikat Wafa. Dalam pelaksanaannya, metode yang digunakan ialah metode Wafa. Tidak hanya itu, beberapa peserta didik pun sudah mulai menghafal al-Qur'an. Di usia yang masih belia, peserta didik sudah bisa menghafal al-Qur'an, bahkan ada yang sudah memasuki setoran juz 4.

Kurikulum ini tentunya memiliki kelebihan dan kekurangan. Kelebihan *Leadership Curriculum* ialah terletak pada konsep dan pelaksanaannya yang lebih teratur. Adapun kekurangannya yaitu ketidakadaannya evaluasi setelah pelaksanaan kegiatan, sebagaimana yang telah dipaparkan sebelumnya. Seharusnya refleksi setelah pelaksanaan kegiatan menjadi bahan *muhāsabah* bagi diri, sekolah, maupun yayasan sebagai pelaksana kegiatan. Refleksi juga menjadi kunci atas jaminan keberhasilan pelaksanaan kegiatan serupa di masa yang akan

datang, karena kekurangan-kekurangan telah diketahui. Tentunya, pelaksanaan kegiatan berikutnya dilaksanakan secara optimal dengan meminimalisir kekurangan-kekurangan itu.

Sebagaimana jenis penelitian ini, maka peneliti menggunakan kriteria kualitatif tanpa pertimbangan. Peneliti cukup menghitung jumlah indikator pada setiap komponen yang dievaluasi. Adapun persyaratan dari kriteria jenis ini dapat disimpulkan sebagai berikut. *Pertama*, komponen adalah unsur pembentuk kriteria program. *Kedua*, indikator adalah pembentuk komponen.<sup>123</sup>

Sebagai upaya memudahkan pembaca, berikut ini peneliti paparkan matriks *Leadership Curriculum* dari aspek produk.

Tabel 4.4

Matriks *Product Leadership Curriculum*

Komponen	Parameter	Hasil Evaluasi	Rekomendasi
Produk	Permendikbudristek No. 21 Tahun 2022 tentang Standar Penilaian Pendidikan, “Standar Penilaian Pendidikan adalah kriteria minimal mengenai mekanisme penilaian hasil belajar peserta didik”.	Sudah sesuai dengan Standar Penilaian Pendidikan <i>Leadership Curriculum</i> dengan regulasi yang telah ditetapkan oleh pemerintah. Terdapat 7 jenis rapor yang digunakan, yaitu Rapor Akademik, Kepemimpinan, Proyek, Program, Pembiasaan dan Karakter, Wafa, dan <i>Yaumiyyan</i> .	<ul style="list-style-type: none"> <li>a. Perlunya melakukan evaluasi/refleksi setiap selesai pelaksanaan kegiatan.</li> <li>b. Mengurangi jumlah rapor yang harus diisi oleh guru.</li> <li>c. <i>Tools</i> dalam rapor sebisa mungkin di <i>upgrade</i> lagi.</li> </ul>

<sup>123</sup>Ajat Rukajat, *Teknik Evaluasi Pembelajaran* (Cet I; Yogyakarta, Deepublish, 2018), h. 32.

		<p>Pada aspek ini, <i>Leadership Curriculum</i> juga mendapati beberapa masukan-masukan yang konstruktif.</p>	
--	--	---	--



## BAB V

### PENUTUP

#### ***A. Kesimpulan***

Berdasarkan analisis terhadap *Leadership Curriculum* menggunakan model CIPP di SDIT Ar-Rahmah Makassar, secara umum dapat dikatakan bahwa kurikulum ini sudah sesuai dengan Standar Pendidikan Nasional dalam pengembangan Kurikulum Operasional Satuan Pendidikan (KOSP). Berikut penjelasan setiap komponennya.

##### 1. Konteks (*Context*) *Leadership Curriculum* di SDIT Ar-Rahmah Makassar

Hasil evaluasi terhadap konteks *Leadership Curriculum*, dikatakan bahwa sudah sesuai dengan regulasi Permendikbudristek No. 5 Tahun 2022 tentang Standar Kompetensi Lulusan. *Leadership Curriculum* juga ditunjang data terkait latar belakang, visi, misi, dan tujuan. Hal ini ditunjukkan pada latar belakang program dibuat bahwa dunia di masa yang akan datang membutuhkan karakter-karakter positif, yaitu inovatif, *problem solving*, dan kolaboratif. *Leadership Curriculum* mencerminkan visi-misi SDIT Ar-Rahmah Makassar. Jadi, *Leadership Curriculum* digagas sebagai kebutuhan warga sekolah. Adapun tujuan *Leadership Curriculum* adalah membentuk pemimpin muda yang berintelektual, berakhlak *maḥmūdah*, dan religius. Berdasarkan pada pernyataan ini, dapat disimpulkan bahwa konteks *Leadership Curriculum* di SDIT Ar-Rahmah Makassar sudah dapat dikategorikan bagus, karena dari kebijakan atau regulasi *Leadership Curriculum* sudah mencakup latar belakang yang jelas, visi misi sekolah mencerminkan kurikulum ini, serta tujuan yang gamblang. Namun, perlunya *Leadership Curriculum* dibuat buku Petunjuk Teknis (Juknis) atau Petunjuk Pelaksanaan (Juklak), sehingga lebih terarah dan terkonsep dengan baik. Hal ini memudahkan guru dalam memahami *Leadership Curriculum*, baik



dari segi konsep maupun praktik. Evaluasi berikutnya pun akan dimudahkan dengan kehadiran juknis/juklak ini.

### 2. Masukan (*Input*) *Leadership Curriculum* di SDIT Ar-Rahmah Makassar

Secara komprehensif, evaluasi aspek input dinilai sudah sesuai dengan regulasi tentang Permendikbudristek No. 7 Tahun 2022 tentang Standar Isi. Selanjutnya, evaluasi terhadap masukan *Leadership Curriculum* yang menunjukkan bahwa perencanaan kurikulum ini di SDIT Ar-Rahmah Makassar masih membutuhkan perbaikan. Perbaikan ini dikhususkan pada sarana prasarana, baik itu fasilitas perencanaan pembelajaran, pelaksanaan pembelajaran, dan evaluasi pembelajaran. Berdasarkan pada hasil ini, maka pihak *stakeholder* harus berbenah dengan melakukann pengadaan, penambahan, dan pemeliharaan fasilitas yang dibutuhkan. Namun, pada indikator lain, seperti SDM dan anggaran sudah dapat dikategorikan bagus.

### 3. Proses (*Process*) *Leadership Curriculum* di SDIT Ar-Rahmah Makassar

Evaluasi terhadap aspek proses secara keseluruhan, dikategorikan sudah sesuai dengan regulasi Standar Nasional Pendidikan yaitu Permendikbudristek No. 16 Tahun 2022 tentang Standar Proses. Peneliti kembali melihat ketercapaian kurikulum ini dengan merujuk pada aspek konteks. Melalui penerapan *Leadership Curriculum*, dapat dilihat adanya peningkatan tingkah laku baik pada peserta didik. Meskipun belum dapat dikonklusikan secara menyeluruh, tetapi dengan mengamati penerapannya di lapangan, dapat dipastikan bahwa sudah terjadi perubahan-perubahan karakter pada peserta didik dari 24 profil *Leadership Curriculum* yang dipaparkan sebelumnya. Namun, peneliti juga tidak dapat menutup mata dan telinga terkait aspek proses pada kurikulum ini. Hal ini mengantarkan pesan bahwa pelaksanaan *Leadership Curriculum* juga tetap mendapat masukan-masukan untuk perbaikan kurikulum

ini ke depannya, khususnya pada pelaksanaan program kegiatan. Banyaknya program mengakibatkan banyak hal yang mesti dinilai. Selain itu, *Leadership Camp* untuk level kelas IV yang digadang-gadang sebagai program kegiatan paling ditunggu-tunggu, ternyata belum sesuai target yang dirumuskan. Adapun pada pelaksanaan kegiatan pembiasaan dan pembelajaran dikategorikan bagus.

#### 4. Hasil (*Product*) *Leadership Curriculum* di SDIT Ar-Rahmah Makassar

Hasil dari kurikulum ini menunjukkan produk-produk *Leadership Curriculum*. Untuk mendeskripsikannya, peneliti merujuk pada aspek konteks sebagai bahan pengambilan kesimpulan. Dapat dipahami bahwa evaluasi terhadap produk kurikulum ini sudah sesuai dengan Permendikbudristek No. 21 Tahun 2022 tentang Standar Penilaian Pendidikan pada Standar Nasional Pendidikan. Untuk mencapai derajat efektivitas, maka tujuan merupakan sarana untuk menilai berhasil tidaknya program ini.

Dapat dihimpun informasi bahwa tujuan *Leadership Curriculum* dapat tercapai. Hal ini ditunjukkan pada beberapa pernyataan orang tua pada sesi wawancara yang mengatakan bahwa banyak perubahan-perubahan positif yang terjadi pada peserta didik di SDIT Ar-Rahmah Makassar, khususnya pada kesadaran akan shalatnya. Namun, secara komprehensif, produknya belum maksimal, karena tidak semua peserta didik bisa menampakkan perubahan yang signifikan dalam waktu yang singkat. Pendidikan karakter membutuhkan proses yang panjang, tidak dapat dipastikan, ditentukan, ataupun diprediksi kapan akan menampakkan perubahan. Inti dari pelaksanaan kurikulum ini ialah kontinuitas dan konsistensi.

## B. Rekomendasi

Berdasarkan hasil penelitian dan pembahasan pada bab IV, maka peneliti merekomendasikan kepada para pemangku kepentingan di SDIT Ar-Rahmah Makassar beberapa rekomendasi sebagai berikut:

1. Komponen konteks, peneliti merekomendasikan untuk membuat petunjuk pelaksanaan (Juklak) atau petunjuk teknis (Juknis) *Leadership Curriculum*, sehingga implementasi kurikulum ini memiliki bukti fisik yang valid dan objektif.
2. Komponen input, peneliti merekomendasikan:
  - a. Pemeliharaan AC, sehingga baik guru maupun peserta didik merasa nyaman dalam pembelajaran di kelas.
  - b. Penambahan jumlah android dan *chromebook* di laboratorium komputer, sehingga kelas yang belajar di laboratorium komputer bisa lebih efektif dalam pembelajaran dengan penambahan fasilitas tersebut.
  - c. Penambahan koneksi internet (wifi) di beberapa titik, sehingga mampu menjangkau semua kelas.
  - d. Pemasangan TV secara permanen di setiap kelas, sehingga dalam pembelajaran Kisah khususnya, kelas lain yang sedang belajar, tidak lagi merasa terganggu. Pun demikian TV mobile, guru tidak mesti lagi membawa TV tersebut ke kelas-kelas yang diajar.
  - e. Pengadaan loker untuk setiap kelas berdasarkan jumlah peserta didik, sehingga mampu mengurangi beban berat tas peserta didik.
3. Komponen proses, peneliti merekomendasikan:
  - a. Penambahan program ramah lingkungan bagi peserta didik, sehingga peserta didik juga bisa diedukasi terkait penanganan sampah dan pemeliharaan

lingkungan. Serta penambahan jumlah tempat sampah pada beberapa titik-titik yang sering menjadi tempat ramai oleh warga sekolah.

- b. Lebih mempersingkat dan memperdalam lagi program kegiatan, sehingga tidak membingungkann guru dalam melakukan penilaian dan maksimal dalam pelaksanaannya.

4. Komponen produk/hasil, peneliti merekomendasikan:

- a. Perlunya melakukan evaluasi/refleksi setiap selesai pelaksanaan kegiatan, sehingga panitia dan *stakeholder* memiliki tolak ukur untuk pelaksanaan kegiatan berikutnya.
- b. Mengurangi jumlah rapor yang harus diisi oleh guru, sehingga guru tidak pusing dan kewalahan.
- c. *Tools* dalam rapor sebisa mungkin di*upgrade* lagi, sehingga ada *tools* yang memunculkan deskripsi karakter peserta didik.



## DAFTAR PUSTAKA

- Abate, Frank R. *The Oxford American Dictionary of Current English*. 3rd Edition; New York: Oxford University Press, 1999.
- Abdussamad, Zuchri. *Metode Penelitian Kualitatif*. Cet. I; Makassar: Syakir Media Press, 2021.
- Afifuddin dan Beni Ahmad Saebani. *Metodologi Penelitian Kualitatif*. Jakarta: Pustaka Setia, 2018.
- Aisyah, Dewi. "Manajemen Pendidikan Karakter Berbasis Nilai Religius dan Nasionalisme". *Tsaqafatuna* 3, no. 2 (2021): h. 60-76.
- Allan A. Glatthorn, dkk. *Education Studies & Teaching-School Education & Teaching*, Edisi Lima. United States of America; SAGE Publications, 2019.
- Ambiyar dan Muharika. *Metodologi Penelitian Evaluasi Program*. Cet I; Bandung: Alfabeta, 2019.
- Ananda, Rusydi dan Tien Rafida. *Pengantar Evaluasi Program Pendidikan*. Cet. I; Medan: Perdana Publishing, 2017.
- Arikunto, Suharsimi dan Cepi Safruddin Abdul Jabar. *Evaluasi Program Pendidikan* Edisi Kedua. Cet. V; Jakarta: PT Bumi Aksara, 2014.
- Ar-Rahmah Makassar. "Sejarah SIT Ar-Rahmah Makassar" <https://arrahmahmks.sch.id/sejarah-sit-ar-rahmah/> (Dikases 18 Januari 2023).
- Azhar. "Evaluasi Program Pelaksanaan Kurikulum 2013 dengan Model CIPP (Context, Input, Process, Product) di Madrasah Tsanawiyah Negeri 2 Kapuas, *Diss. IAIN Palangka Raya*". (2020): h. 170-171.
- Barnawi dan M. Arifin. *Manajemen Sarana dan Prasarana Sekolah*. Cet. II; Yogyakarta: Ar-Ruzz Media, 2014.
- Berita Sulsel. "Irwan ST". *Situs Resmi Berita Sulsel*. <http://berita-sulsel.com/2015/06/12/irwan-st/> (24 Januari 2023).
- Brown, Abbie H. dan Timothy D. Green. *The Essential of Instructional Design: Connecting Fundamental Principles with Process and Practice*. Routledge, New York: 2020.
- Bundu, Patta dan Ermi Sola. *Konsep Dasar Model Evaluasi Program*. Cet. I; Padang: Insan Cendekia Mandiri, 2020.
- Chairani, Lisyia dan M.A. Subandi. *Psikologi Santri Penghafal Al-Qur'an: Peranan Regulasi Diri*. Yogyakarta: Pustaka Belajar, 2010.
- Damayanti, Eka, dkk. "Evaluation of Online Learning Programs at Universities Using the CIPP Model". *Jurnal Educative: Journal of Educational Studies* 6 no.1 (2021): h. 95-110.
- Dawud, Abu. *Sunan Abū Dawūd*. Lebanon: Dar Al-Kotob Al-Ilmiyah, 2001.
- Departemen Agama RI. *Al-Jumānat al-‘Alī: Al-Qur’an dan Terjemahnya*. Bandung: J-Art, 2004.

- Eka Putra, M. Rusni Ahmad Gawdy Pranansa, dan Marianita Marianita. "Manajemen Tenaga Pendidik SDIT Mutiara Cendekia Lubuklinggau". *Alignment: Journal of Administration and Educational Management* 1, no. 1 (2018): h. 38-47.
- Enco Mulyasa. *Menjadi Guru Profesional*. Cet. XV; Bandung: Remaja Rosdakarya, 2017.
- Fitriyani, Ayu dan Nana Suryapermana. "Pengaruh Kepemimpinan Kepala Madrasah dan Manajemen *Boarding School* terhadap Peningkatan Mutu Pendidikan". *An-Nidhom: Jurnal Manajemen Pendidikan Islam* 6 no. 2 (2021): h. 28-43.
- H. B Sutopo. *Metodologi Penelitian Kualitatif: Teori dan Aplikasinya dalam Penelitian*. Surakarta: Sebelas Maret University Press, 2006.
- Hamalik, Oemar. *Kurikulum dan Pembelajaran*. Cet. XIII; Jakarta: PT Bumi Aksara, 2013.
- Handrianto, dkk. "Konsep Kurikulum *Leadership* Ekstrakurikuler SMP Berbasis Sifat Kepemimpinan Umar Bin Abdul Aziz". *Rayah Al-Islam* 5, no. 1 (2021): h. 40-66.
- Hasbullah. *Dasar-Dasar Ilmu Pendidikan*. Ed. Rev; Raja Grafindo Persada: Jakarta, 2015.
- Haynes, Anthony. *The Complete Guide to Lesson Planning and Preparation*. Continuum International Publishing Group, New York: 2010.
- Idi, Abdullah. *Pengembangan Kurikulum Teori dan Praktik*. Cet II. Jakarta; Rajawali Pers, 2016.
- Ibrahim, Misykat Malik. *Penelitian Evaluasi Bidang Pendidikan: Pendekatan Kualitatif*. Cet. I; Makassar: Alauddin University Press, 2018.
- Iqbal, Abu Muhammad. *Pemikiran Pendidikan Islam: Gagasan-gagasan Besar Para Ilmuwan Muslim*. Cet. II; Jakarta: Pustaka Pelajar, 2020.
- Joko Suratno, dkk. "Kurikulum dan Model-Model Pengembangannya". *Jurnal Pendidikan Guru Matematika* 2, no. 1 (2022): h. 67-75.
- Jumari dan Suwandi. "Evaluation of Child-Friendly Schools Program in Islamic Schools using the CIPP Model". *Dinamika Ilmu: Jurnal Pendidikan* 20, no. 2 (2020): h. 323-341.
- Kasnowo dan M. Syamsul Hidayat. "Penguatan Kompetensi SDM Guru Melalui Kurikulum Merdeka di SDN Jatirejoyoso". *Jurnal IPbMI: Jurnal Pengabdian Pada Masyarakat Indonesia Universitas Gajah Putih* 1, no. 3 (2022).
- Kaswono dan M. Syamsul Hidayat. "Penguatan Kompetensi SDM Guru Melalui Kurikulum Merdeka di SDN Jatirejoyoso". *Jurnal JPPMI* 1, no. 3 (2022).
- Khairul, dkk. "Metode Pendekatan Psikologis dalam Studi Islam". *Al Mahyra* 2, no. 1 (2021).
- Kirkpatrick, Donald L. dan James D. Kirkpatrick, *Evaluating Training Program*. San Francisco: Berrett Koehler Publishers, 2006.
- Lillah, M. Fathu. *Kajian dan Analisis Ta'lim Muta'allim*. Cet. I; Sumenang: Santri Salaf Press, 2015.

- Mahmudi, Ihwan. "CIPP: Suatu Model Evaluasi Program Pendidikan". *At-Ta'dib* 6, no. 1 (2011).
- Matthew B. Miles dan AS. Michael Huberman. *Analisis Data Kualitatif*. Jakarta: UI Press, 2002.
- Moeleong, Lexy J. *Metode Penelitian Kualitatif*. Cet. XXXII; Bandung: PT Remaja Rosdakarya, 2014.
- Nasution, S. *Kurikulum dan Pengajaran*. Cet. VII; Jakarta: PT Bumi Aksara, 2012.
- Nazir. *Metode Penelitian*. Cet. VIII; Bogor: Ghalia Indonesia, 2018.
- Peraturan Menteri Pendidikan, Kebudayaan, Riset, dan Teknologi Republik Indonesia Nomor 5 Tahun 2022 Tentang Standar Isi pada Pendidikan Anak Usia Dini, Jenjang Pendidikan Dasar, dan Jenjang Pendidikan Menengah.
- Peraturan Menteri Pendidikan, Kebudayaan, Riset, dan Teknologi Republik Indonesia Nomor 7 Tahun 2022 Tentang Standar Kompetensi Lulusan pada Pendidikan Anak Usia Dini, Jenjang Pendidikan Dasar, dan Jenjang Pendidikan Menengah.
- Peraturan Menteri Pendidikan, Kebudayaan, Riset, dan Teknologi Republik Indonesia Nomor 16 Tahun 2022 Tentang Standar Proses pada Pendidikan Anak Usia Dini, Jenjang Pendidikan Dasar, dan Jenjang Pendidikan Menengah.
- Peraturan Menteri Pendidikan, Kebudayaan, Riset, dan Teknologi Republik Indonesia Nomor 21 Tahun 2022 Tentang Standar Penilaian Pendidikan pada Pendidikan Anak Usia Dini, Jenjang Pendidikan Dasar, dan Jenjang Pendidikan Menengah.
- Peraturan Pemerintah Nomor 19 Tahun 2005 Tentang Standar Pendidikan Nasional.
- Putra, Rusni Eka M., dkk. "Manajemen Tenaga Pendidik SDIT Mutiara Cendekia Lubuklinggau". *Alignment: Journal of Administration and Educational Management* 1, no. 1 (2018): 38-47.
- Putriani, Jesika Dwi dan Hudaidah. "Penerapan Pendidikan Indonesia Di Era Revolusi Industri 4.0". *Edukatif: Jurnal Ilmu Pendidikan* 3, no. 3 (2021).
- Rahayu, Siti Mugi dan Abdul Rahman Ghani. "Evaluasi Pelaksanaan Program Kepemimpinan SMA Al-Muslim Bekasi Jawa Barat Evaluasi Penelitian Menggunakan CIPP Daniel L. Stufflebeam." *Rausyan Fikr: Jurnal Pemikiran dan Pencerahan* 18 no.1 (2022).
- Republika. "Masalah Implementasi Kurikulum Masih Belum Terselesaikan", <http://www.republika.co.id/berita/qyjuph438/masalah-implementasi-kurikulum-masih-belum-terselesaikan> (diakses 5 Maret 2022).
- Rukajat, Ajat. *Pendekatan Penelitian Kualitatif: Qualitative Research Approach*. Cet. I; Yogyakarta: Deepublish, 2018.
- . *Teknik Evaluasi Pembelajaran*. Cet. I; Yogyakarta: Deepublish, 2018.
- Saat, Sulaiman dan Sitti Mania. *Pengantar Metodologi Penelitian Panduan Bagi Peneliti Pemula*. Cet II; Gowa: Pusaka Almaida, 2020.
- Sabda, Syaifuddin. *Pengembangan Kurikulum: Tinjauan Teoritis*. Cet. I; Yogyakarta: Aswaja Pressindo, 2016.

- Sadullah, Uyoh, dkk. *Pedagogik: Ilmu Mendidik*. Cet. IV; Jakarta: Alfabeta, 2015.
- Saerozi. "Pengaruh Model Pembelajaran Project Based Learning Berorientasi Ecopreneurship Hasil Belajar Siswa pada Materi Sistem Pengelasan di Sekolah Menengah Kejuruan". *Jurnal Pendidikan Teknik Mesin* 17, no. 1 (2016).
- Salahuddin, Anas dan Irwanto Alkrienchiehie. *Pendidikan Karakter: Pendidikan Berbasis Agama dan Budaya Bangsa*. Cet. I; Bandung: Pustaka Setia, 2013.
- Shihab, M. Quraish. *Tafsir Al-Mishbah: Pesan, Kesan dan Keserasian Al-Qur'an*. Cet. I; Jakarta: Lentera Hati, 2002.
- . *Wawasan Al-Qur'an: Tafsir Maudhu'i Atas Pelbagai Persoalan Umat*. Cet. XVI; Bandung: Mizan, 2006.
- Siswanto. *Etika Profesi Guru Pendidikan Agama Islam*. Cet. I; Surabaya: Pena Salsabila, 2013.
- Sondakh, dkk. "Analisis Sistem Pencatatan Piutang Sparepart pada PT. Sinar Galesong Prima." *Going Concern: Jurnal Riset Akuntansi* 12, no. 2 (2017).
- Stufflebeam, Daniel L. dan Chris L. S. Coryn. *Evaluation Theory, Models, and Applications*. San Francisco: Jossey-Bass A Wiley Brand, 2014. <https://id.b-ok.asia/book/2385056/275004> (23 Januari 2022).
- Sugiyono. *Metode Pendidikan Pendekatan Kuantitatif, Kualitatif, dan R&D*. Bandung: Penerbit Alfabeta, 2013.
- Sugiyono. *Metode Penelitian Kuantitatif, Kualitatif*. Bandung: Alfabeta, 2013.
- Suharjo dan Supratman Zakir. "Evaluasi Program Pendidikan Inklusif di Sekolah Dasar Menggunakan Model CIPP (Context, Input, Process, Product)". *Sultra Educational Journal* 1 no. 3 (2021).
- Sukmadinata, Nana Syaodih. *Metodologi Penelitian Pendidikan*. Cet. XII; Bandung: Remaja Rosdakarya, 2017.
- Susilawati dan Zulfiati Zulfiati. "Evaluasi Program Pelatihan Berbasis Kompetensi di Unit Pelaksana Teknis Daerah Balai Latihan Kerja Karawang (Penerapan Model Evaluasi CIPPO)". *Jurnal Pendidikan Teknik dan Vokasional* 2, no. 1 (2016).
- Syahrir. "Evaluasi Kurikulum Belajar Mandiri TK Menggunakan Model CIPP Stufflebeam". *Jurnal Ilmiah Mandala Education* 8 no. 1 (2022): h. 509-520.
- Tabrani, Ahmad. "Pengaruh Kepemimpinan dan Mentoring terhadap Motivasi dalam Melayani". *EDULEAD: Journal of Christian Education and Leadership* 1, no. 1 (2020).
- Tayibnapi, Farida Yusuf. *Evaluasi Program dan Instrumen Evaluasi untuk Program Pendidikan dan Penelitian*. Jakarta: Rineka Cipta, 2013.
- Thohir, Muhammad. "Hasil PISA Indonesia tahun 2018 turun dibanding tahun 2015" (2019) <https://scholar.archive.org/work/6f2txnodkrdvrkrkvuymq5uxo4/access/wayback/https://s3-eu-west-1.amazonaws.com/pfigshare-u-files/23794445/HasilPISAIndonesiaTahun2018TurunDibandingTahun2015.pdf>
- Tribun Timur. "Opini-Membumikan Literasi Dimulai dari Ruang Kelas". *Situs*



*Resmi Tribun Timur*. <https://makassar.tribunnews.com/2019/03/31/opini-membumikan-literasi-dimulai-dari-ruang-kelas> (24 Januari 2023).

Undang-Undang Nomor 20 Tahun 2003 Tentang Sistem Pendidikan Nasional.

Undang-Undang Nomor 14 Tahun 2005 Tentang Guru dan Dosen.

Universitas Islam Negeri Alauddin, *Pedoman Penulisan Karya Tulis Ilmiah: Makalah, Skripsi, Tesis, Disertasi, dan Laporan Penelitian*. Makassar: Alauddin University Press, 2013.

Wardani, Helda Kusuma, dkk. "Model-Model Evaluasi Pendidikan Dasar (Scriven Model, Tyler Model, dan Goal Free Evaluation)". *Jurnal Pendidikan: Riset dan Konseptual*, 6 no.1 (2022).

Widoyoko, Eko Putro. *Evaluasi Program Pembelajaran*. Cet. XI; Yogyakarta: Pustaka Pelajar, 2022.

Wirawan, *Evaluasi: Teori, Model, Metodologi, Standar, Aplikasi, dan Profesi*, edisi revisi. Cet. III; Jakarta: Rajawali Pers, 2016.

Yunus, Mahmud. *Kamus Arab Indonesia*. Jakarta: Mahmud Yunus Wa Dzurriyyah, 2010.

al-Zuhaili, Wahbah. *Tafsir Al-Munir*. Cet. I; Jakarta: Gema Insani, 2013.

Zufahmi, dkk. "Tafsir Tematik Manajemen Pendidikan Islam: Leadership dan Administrasi Pendidikan Islam dalam perspektif al-Qur'an". *Edumaspul: Jurnal Pendidikan* 6, no. 1 (2022).



## RIWAYAT HIDUP

**DEWI SAPUTRI S.**, lahir di Tanrutedong Sidenreng Rappang pada tanggal 18 Agustus 1996, adalah anak keenam dari enam bersaudara. Buah hati dari Sussang Gontang dan Nurhayati. Mulai memasuki jenjang pendidikan formal di SDN 10 Tanrutedong Sidenreng Rappang (tahun 2001-2008), dan melanjutkan pendidikan di SMPN 3 Kalosi Sidenreng Rappang (tahun 2008-2011), kemudian melanjutkan pendidikan di SMAN 3 Sidenreng Rappang (tahun 2011-2014). Melanjutkan pendidikan ke jenjang yang lebih tinggi adalah impian penulis. Lagi-lagi kebahagiaan menghampiri, penulis diterima di UIN Alauddin Makassar melalui jalur SNMPTN di Fakultas Tarbiyah dan Keguruan dengan memilih program studi Pendidikan Agama Islam. Bergelut dalam organisasi adalah sebuah pilihan, penulis pernah menerima amanah sebagai ketua OSIS (Organisasi Intra Sekolah), Bendahara Umum Mading (Majalah Dinding), dan ketua putri Pramuka selama bersekolah. Lanjut selama perkuliahan, pengalaman organisasi penulis dapatkan dari LDF Al-Uswah Fakultas Tarbiyah dan Keguruan sebagai Bendahara Tim Mading (Majalah Dinding) dan Anggota Departemen Syiar dan Hubungan Masyarakat Akhwat pada (2015-2016). Selama kuliah sudah ada tiga buku yang diterbitkan bersama-sama dengan teman-teman PAI, penulis juga ikut berkontribusi dalam penulisan buku tersebut dan satu buku bersama teman-teman KKN, yaitu; *Inilah Kisah Inspirasi Hidup Kami* (ditulis bersama-sama dengan teman PAI 1 dan 2 tahun 2014) *Goresan Tinta untuk Peradaban* (ditulis bersama-sama dengan teman jurusan PAI tahun 2016) dan *Tinta Keabadian* (ditulis bersama-sama dengan teman jurusan PAI tahun 2017), serta buku *Sumur Malam Desa Tuncung* (ditulis bersama-sama dengan teman-teman KKN desa Tuncung Maiwa Kabupaten Enrekang tahun 2018). Penulis juga



pernah menggarap sebuah film bersama-sama dengan teman PAI 2014 yang berjudul *Solid Bede* (tahun 2016 dan masih bisa dilihat via *YouTube*). Lulus dari UIN Alauddin Makassar pada tahun 2018 penulis berangkat ke kota Kediri Jawa Timur untuk belajar bahasa Inggris. Sepulang dari Kediri, penulis mengabdikan sebagai guru Pendidikan Agama Islam di SMPN 3 Kalosi Sidenreng Rappang pada tahun 2019. Akhir tahun 2019 penulis berpindah ke Makassar dan mengabdikan sebagai Guru di SDIT Ar-Rahmah Makassar sejak tahun 2019 dan ikut berkontribusi dalam penulisan buku dengan judul *PERCIK 'Parade Cerita Guru Saat Pandemi'* dan turut berkontribusi dalam penyusunan kurikulum khas SDIT Ar-Rahmah Makassar (*Leadership Curriculum*). Tahun 2020 penulis kemudian melanjutkan pendidikan ke strata dua (S2) Program Magister di UIN Alauddin Makassar dan mengambil jurusan Pendidikan Agama Islam. Berkat ketekunan, motivasi tinggi untuk terus belajar dan berusaha, serta bantuan dari banyak pihak penulis telah berhasil menyelesaikan tesis ini. Semoga tesis ini dapat memberikan kontribusi positif bagi dunia pendidikan. Akhir kata, penulis mengucapkan rasa syukur atas terselesaikannya tesis yang berjudul, "Evaluasi Program *Leadership Curriculum* Menggunakan Model CIPP di Sekolah Dasar Islam Terpadu Ar-Rahmah Makassar".

***"Reso Pa Te'mmangingi Na Malomo Na Lete'i Pammase Dewata"***

**(La Pagala "Nenek Mallomo" Seorang Penasihat Kerajaan Sidenreng Rappang)**

L

A

M

P

I

R

A

N



## INSTRUMEN OBSERVASI

### A. Observasi Pra Penelitian

Lembaga yang diamati : SDIT Ar-Rahmah Makassar

Waktu pengamatan : 08 Oktober 2021 – 01 Januari 2022

No.	Aspek yang Diamati	Ada	Tidak Ada
		✓	
1.	Konsep awal/ kebijakan <i>Leadership Curriculum</i>	✓	
2.	Visi Misi sekolah mencerminkan <i>Leadership Curriculum</i>	✓	
3.	Kompetensi <i>Leadership Curriculum</i>	✓	
4.	Substansi kompetensi <i>Leadership Curriculum</i>	✓	
5.	Metode penerapan <i>Leadership Curriculum</i>	✓	

### B. Observasi Pasca Penelitian

Observasi pasca penelitian penting untuk dilakukan sebab hal ini menunjukkan penentuan kriteria terhadap program *Leadership Curriculum*. Dalam hal ini, peneliti melakukan pengamatan ulang pada aspek atau komponen beserta indikator-indikator pembentuk komponen tersebut. Seperti jenis penelitiannya, peneliti dalam hal ini menggunakan kriteria evaluasi kualitatif tanpa pertimbangan.

## INSTRUMEN WAWANCARA

### A. Wawancara dengan Direktur SIT Ar-Rahmah Makassar

#### ***Aspek Konteks***

1. Apa yang melatar belakangi para *stakeholder* menggagas *Leadership Curriculum*?
2. Apakah ada regulasi dari SIT Ar-Rahmah pusat terkait gagasan *Leadership Curriculum* di SIT Ar-Rahmah Makassar?
3. Apakah visi-misi sudah sesuai dengan *Leadership Curriculum*?
4. Apa tujuan yang hendak dicapai dalam kurikulum ini?

#### ***Aspek Input***

5. Bagaimana SDM *Leadership Curriculum* di SDIT Ar-Rahmah Makassar? Apa saja kualifikasi pendidikannya?
6. Bagaimana sarana prasarana *Leadership Curriculum* di SDIT Ar-Rahmah Makassar?
7. Darimana sumber dan bagaimana pengelolaan anggaran *Leadership Curriculum* di SDIT Ar-Rahmah Makassar?
8. Aturan apa saja yang diperlukan dalam *Leadership Curriculum* di SDIT Ar-Rahmah Makassar?

#### ***Aspek Proses***

9. Bagaimana pelaksanaan *Leadership Curriculum* di SDIT Ar-Rahmah Makassar?

#### ***Aspek Produk***

10. Bagaimana hasil dari *Leadership Curriculum* ini di SDIT Ar-Rahmah Makassar?
11. Pada bagian apa *Leadership Curriculum* membutuhkan perbaikan? Solusi apa saja yang bapak/ibu tawarkan untuk bagian yang perlu perbaikan?

### B. Wawancara dengan Kepala Sekolah SDIT Ar-Rahmah Makassar

#### ***Aspek Konteks***

1. Apa yang melatar belakangi para *stakeholder* menggagas *Leadership Curriculum*?
2. Apakah ada regulasi dari SIT Ar-Rahmah pusat terkait gagasan *Leadership Curriculum* di SIT Ar-Rahmah Makassar?
3. Apa visi-misi *Leadership Curriculum*?
4. Apa tujuan yang hendak dicapai dalam kurikulum ini?
5. Apakah SDIT Ar-Rahmah Makassar menggunakan dua kurikulum?

#### ***Aspek Input***

6. Bagaimana SDM *Leadership Curriculum* di SDIT Ar-Rahmah Makassar? Apa saja kualifikasi pendidikannya?
7. Bagaimana sarana prasarana *Leadership Curriculum* di SDIT Ar-Rahmah Makassar?
8. Darimana sumber dan bagaimana pengelolaan anggaran *Leadership Curriculum* di SDIT Ar-Rahmah Makassar?

9. Aturan apa saja yang diperlukan dalam *Leadership Curriculum* di SDIT Ar-Rahmah Makassar?

***Aspek Proses***

10. Bagaimana prosedur *Leadership Curriculum* di SDIT Ar-Rahmah Makassar?
11. Bagaimana implementasi *Leadership Curriculum* sudah sesuai dengan harapan?
12. Apa saja yang perlu direvisi dari pengimplementasian tersebut?

***Aspek Produk***

13. Bagaimana hasil dari *Leadership Curriculum* ini di SDIT Ar-Rahmah Makassar?
14. Pada bagian apa *Leadership Curriculum* membutuhkan perbaikan? Solusi apa saja yang bapak/ibu tawarkan untuk bagian yang perlu perbaikan?

**C. Wawancara dengan Wakil Kepala Sekolah Bidang Kurikulum**

***Aspek Konteks***

1. Apa yang melatar belakangi para *stakeholder* menggagas *Leadership Curriculum*?
2. Apakah ada regulasi dari SIT Ar-Rahmah pusat terkait gagasan *Leadership Curriculum* di SIT Ar-Rahmah Makassar?
3. Apa visi-misi *Leadership Curriculum*?
4. Apa tujuan yang hendak dicapai dalam kurikulum ini?

***Aspek Input***

5. Bagaimana SDM *Leadership Curriculum* di SDIT Ar-Rahmah Makassar? Apa saja kualifikasi pendidikannya?
6. Bagaimana sarana prasarana *Leadership Curriculum* di SDIT Ar-Rahmah Makassar?
7. Darimana sumber dan bagaimana pengelolaan anggaran *Leadership Curriculum* di SDIT Ar-Rahmah Makassar?
8. Aturan apa saja yang diperlukan dalam *Leadership Curriculum* di SDIT Ar-Rahmah Makassar?

***Aspek Proses***

9. Bagaimana prosedur *Leadership Curriculum* di SDIT Ar-Rahmah Makassar?
10. Bagaimana ketercapaian tujuan, visi-misi, SDM, sarpras, anggaran, prosedur dan aturan *Leadership Curriculum* apakah sudah sesuai harapan?
11. Apa saja yang perlu direvisi dari pengimplementasian tersebut?
12. Apa kelebihan dan kekurangan dari *Leadership Curriculum*?

***Aspek Produk***

13. Bagaimana hasil dari *Leadership Curriculum* ini di SDIT Ar-Rahmah Makassar?
14. Pada bagian apa *Leadership Curriculum* membutuhkan perbaikan? Solusi apa saja yang bapak/ibu tawarkan untuk bagian yang perlu perbaikan?

#### **D. Wawancara dengan Wakil Kepala Sekolah Bidang Kesiswaan**

##### ***Aspek Konteks***

1. Apa yang melatar belakangi para *stakeholder* menggagas *Leadership Curriculum*?
2. Apakah ada regulasi dari SIT Ar-Rahmah pusat terkait gagasan *Leadership Curriculum* di SIT Ar-Rahmah Makassar?
3. Apa visi-misi *Leadership Curriculum*?
4. Apa tujuan yang hendak dicapai dalam kurikulum ini?

##### ***Aspek Input***

5. Bagaimana SDM *Leadership Curriculum* di SDIT Ar-Rahmah Makassar? Apa saja kualifikasi pendidikannya?
6. Bagaimana sarana prasarana *Leadership Curriculum* di SDIT Ar-Rahmah Makassar?
7. Darimana sumber dan bagaimana pengelolaan anggaran *Leadership Curriculum* di SDIT Ar-Rahmah Makassar?
8. Aturan apa saja yang diperlukan dalam *Leadership Curriculum* di SDIT Ar-Rahmah Makassar?

##### ***Aspek Proses***

9. Bagaimana prosedur *Leadership Curriculum* di SDIT Ar-Rahmah Makassar?
10. Bagaimana hasil tujuan, visi-misi, SDM, sarpras, anggaran, prosedur dan aturan *Leadership Curriculum* itu diimplementasikan?
11. Apa saja yang perlu direvisi dari pengimplementasian tersebut?
12. Apa kelebihan dan kekurangan dari *Leadership Curriculum*?

##### ***Aspek Produk***

13. Bagaimana hasil dari *Leadership Curriculum* ini di SDIT Ar-Rahmah Makassar?
14. Pada bagian apa *Leadership Curriculum* membutuhkan perbaikan? Solusi apa saja yang bapak/ibu tawarkan untuk bagian yang perlu perbaikan?

#### **E. Wawancara dengan Guru SDIT Ar-Rahmah Makassar**

##### ***Aspek Konteks***

1. Apa yang melatar belakangi para *stakeholder* menggagas *Leadership Curriculum*?
2. Apa visi-misi *Leadership Curriculum*?
3. Apa tujuan yang hendak dicapai dalam kurikulum ini?

##### ***Aspek Input***

4. Bagaimana SDM *Leadership Curriculum* di SDIT Ar-Rahmah Makassar? Apa saja kualifikasi pendidikannya?
5. Bagaimana sarana prasarana *Leadership Curriculum* di SDIT Ar-Rahmah Makassar?



6. Darimana sumber dan bagaimana pengelolaan anggaran *Leadership Curriculum* di SDIT Ar-Rahmah Makassar?
7. Aturan apa saja yang diperlukan dalam *Leadership Curriculum* di SDIT Ar-Rahmah Makassar?

***Aspek Proses***

8. Bagaimana prosedur *Leadership Curriculum* di SDIT Ar-Rahmah Makassar?
9. Bagaimana hasil tujuan, visi-misi, SDM, sarpras, anggaran, prosedur dan aturan *Leadership Curriculum* itu diimplementasikan?
10. Apa saja yang perlu direvisi dari pengimplementasian tersebut?
11. Apa kelebihan dan kekurangan dari *Leadership Curriculum*?

***Aspek Produk***

12. Bagaimana hasil dari *Leadership Curriculum* ini di SDIT Ar-Rahmah Makassar?
13. Pada bagian apa *Leadership Curriculum* membutuhkan perbaikan? Solusi apa saja yang bapak/ibu tawarkan untuk bagian yang perlu perbaikan?

**F. Wawancara dengan Orang Tua Siswa**

***Aspek Konteks***

1. Apa ibu sudah tahu apa itu *Leadership Curriculum*?
2. Apa arti kepemimpinan yang ibu ketahui?
3. Apa tujuan yang hendak dicapai dalam kurikulum ini?

***Aspek Input***

4. Bagaimana SDM *Leadership Curriculum* di SDIT Ar-Rahmah Makassar? Apa saja kualifikasi pendidikannya?
5. Bagaimana sarana prasarana *Leadership Curriculum* di SDIT Ar-Rahmah Makassar?
6. Darimana sumber dan bagaimana pengelolaan anggaran *Leadership Curriculum* di SDIT Ar-Rahmah Makassar?
7. Aturan apa saja yang diperlukan dalam *Leadership Curriculum* di SDIT Ar-Rahmah Makassar?

***Aspek Proses***

8. Bagaimana prosedur *Leadership Curriculum* di SDIT Ar-Rahmah Makassar?
9. Bagaimana hasil tujuan, visi-misi, SDM, sarpras, anggaran, prosedur dan aturan *Leadership Curriculum* itu diimplementasikan?
10. Apa saja yang perlu direvisi dari pengimplementasian tersebut?
11. Apa kelebihan dan kekurangan dari *Leadership Curriculum*?

***Aspek Produk***

12. Bagaimana hasil dari *Leadership Curriculum* ini pada anak bapak/ibu?
13. Pada bagian apa *Leadership Curriculum* membutuhkan perbaikan?
14. Apa harapan bapak/ibu terhadap kurikulum ini?

### INSTRUMEN DOKUMENTASI

No.	Dokumen yang Dibutuhkan	Keterangan	
		Ada	Tidak ada
1.	Profil SDIT Ar-Rahmah Makassar	✓	
2.	Data Pendidik dan Tenaga Kependidikan	✓	
3.	SK Tim Pengembang Kurikulum	✓	
4.	Data peserta didik tiga tahun terakhir	✓	
5.	Data peserta didik berdasarkan rombel	✓	
6.	Data Sarana dan Prasarana	✓	
7.	Dokumen <i>Leadership Curriculum</i>	✓	
8.	Kalender Pendidikan	✓	
9.	Rapor	✓	
10.	RPP	✓	
11.	Foto Kegiatan	✓	





**PEMERINTAH PROVINSI SULAWESI SELATAN**  
**DINAS PENANAMAN MODAL DAN PELAYANAN TERPADU SATU PINTU**

Jl. Bougenville No.5 Telp. (0411) 441077 Fax. (0411) 448936  
Website : <http://simap-new.sulselprov.go.id> Email : [ptsp@sulselprov.go.id](mailto:ptsp@sulselprov.go.id)  
Makassar 90231

Nomor : **14122/S.01/PTSP/2023** Kepada Yth.  
Lampiran : - Ketua Yayasan  
Perihal : **Izin penelitian** SIT Ar-Rahmah Makassar

di-  
**Tempat**

Berdasarkan surat Ketua LPPM UIN Alauddin Makassar Nomor : B- 1962 /Un.06/LP2M/PP.00.9/1/2023 tanggal 20 Januari 2023 perihal tersebut diatas, mahasiswa/peneliti dibawah ini:

N a m a : **DEWI SAPUTRI. S**  
Nomor Pokok : 80200220031  
Program Studi : Pendidikan Agama Islam  
Pekerjaan/Lembaga : Mahasiswa (S2)  
Alamat : Jl. H.M. Yasin Limpo No.36 Romang Polong-Gowa

PROVINSI SULAWESI SELATAN

Bermaksud untuk melakukan penelitian di daerah/kantor saudara dalam rangka menyusun SKRIPSI, dengan judul :

**" EVALUASI PROGRAM LEADERSHIP CURRICULUM MENGGUNAKAN MODEL CIPP (CONTEXT, INPUT, PROCESS, AND PRODUCT) DI SEKOLAH DASAR ISLAM TERPADU AR-RAHMAH MAKASSAR "**

Yang akan dilaksanakan dari : Tgl. **25 Januari s/d 25 Februari 2023**

Sehubungan dengan hal tersebut diatas, pada prinsipnya kami **menyetujui** kegiatan dimaksud dengan ketentuan yang tertera di belakang surat izin penelitian.

Demikian Surat Keterangan ini diberikan agar dipergunakan sebagaimana mestinya.

Diterbitkan di Makassar  
Pada Tanggal 25 Januari 2023

A.n. **GUBERNUR SULAWESI SELATAN**  
**KEPALA DINAS PENANAMAN MODAL DAN PELAYANAN TERPADU**  
**SATU PINTU PROVINSI SULAWESI SELATAN**



**Ir. H. SULKAF S LATIEF, M.M.**  
Pangkat : **PEMBINA UTAMA MADYA**  
Nip : 19630424 198903 1 010

Tembusan Yth

1. Ketua LPPM UIN Alauddin Makassar di Makassar;
2. *Pertinggal.*



**KEMENTERIAN AGAMA REPUBLIK INDONESIA**  
**UNIVERSITAS ISLAM NEGERI ALAUDDIN MAKASSAR**  
**LEMBAGA PENELITIAN DAN PENGABDIAN KEPADA MASYARAKAT**

Jl. H.M. Yasin Limpo No. 36, Romang Polong-Gowa ( 0411 ) 841879  
email : [lp2m@uin-alauddin.ac.id](mailto:lp2m@uin-alauddin.ac.id) website [lp2m.uin-alauddin.ac.id](http://lp2m.uin-alauddin.ac.id)

Nomor : B- 1962 /Un.06/LP2M/PP.00.9/1/2023  
Sifat : Biasa  
Lamp. : 1 (satu) Rangkap Proposal  
Hal : Rekomendasi Izin Penelitian

Kepada Yth.  
**Gubernur Provinsi Sulawesi Selatan**  
**C.q. Kepala UPT P2T BKPM Provinsi Sulawesi Selatan**  
di  
Tempat

Assalamu Alaikum Wr. Wb.

Dengan hormat disampaikan bahwa mahasiswa(i) Universitas Islam Negeri Alauddin Makassar dengan identitas di bawah ini:

Nama : DEWI SAPUTRI, S  
NIM : 80200220031  
Semester/T.A. : IV (Empat)/T.A. 2022-2023  
Fakultas : Pascasarjana  
Jurusan/Prodi : Pendidikan Agama Islam  
Alamat : BTN MINASA UP A BLOK J5 NOMOR 3  
No. HP. : 082188959182

bermaksud melakukan penelitian dalam rangka penyusunan tesis sebagai salah satu syarat untuk memperoleh gelar Magister. Dengan judul tesis: **EVALUASI PROGRAM LEADERSHIP CURRICULUM MENGGUNAKAN MODEL CIPP (CONTEXT, INPUT, PROCESS, AND PRODUCT) DI SEKOLAH DASAR ISLAM TERPADU AR-RAHMAH MAKASSAR.**

Untuk maksud tersebut, kami mengharapkan kiranya kepada mahasiswa(i) tersebut dapat diberi izin untuk melakukan penelitian di **SEKOLAH DASAR ISLAM TERPADU AR-RAHMAH MAKASSAR** dari tanggal **20 JANUARI - Selesai**

Demikian rekomendasi ini dibuat, atas perhatian dan kerjasamanya diucapkan terima kasih

di Makassar, 20 Januari 2023

  
Ketia  
Prof. Dr. H. Muhammad Ramli, M.Si.  
NRP. 196005651987031004



Sekolah Dasar Islam Terpadu (SDIT) Ar-Rahmah

**SDIT AR-RAHMAH**

NPSN : 40313834 | Terakreditasi "A"

Kompleks Masjid Al-Ikhlas  
Blok H Perumahan Dosen Unhas Tamalanrea  
Kel. Tamalanrea Jaya, Kec. Tamalanrea,  
Kota Makassar, Prov. Sulawesi Selatan  
Telp. 0411 - 585118 Email : sditarrahmah@gmail.com

**Religious • Smart • Collaborative**

**SURAT KETERANGAN**  
Nomor: 177/A/SDIT-AR/I-Eks/2023

Kepala sekolah SDIT Ar-Rahmah, dengan ini menerangkan bahwa:

**Nama** : Dewi Saputri. S  
**Tempat/Tanggal Lahir** : Tanrutedong, 18 Agustus 1996  
**NIM** : 80200220031  
**Program Studi/Jurusan** : Magister Pendidikan Agama Islam  
**Semester/Tahun Akademik** : IV (Empat)  
**Judul Penelitian** : Evaluasi *Leadership Curriculum*  
Menggunakan Model CIPP (*Context, Input,*  
*Process and Product*) di Sekolah Dasar Islam  
Terpadu Ar-Rahmah Makassar

Telah melakukan kegiatan penelitian di SDIT Ar-Rahmah Makassar.

Demikianlah surat keterangan ini, untuk digunakan sebagaimana mestinya.

Makassar, 20 Januari 2023

Kepala SDIT Ar-Rahmah



**Jusria Kadir, S.Sos.**

NRKS : 19023L0391960222164667



Website  
[sit-arrahmah.sch.id](http://sit-arrahmah.sch.id)



Facebook  
SDIT Ar-Rahmah



Instagram  
sditarrahmah



## DOKUMENTASI



Wawancara dengan Hasan Hamido, S.Pd., M.Si. (Direktur SIT Ar-Rahmah Makassar). Jumat, 13 Januari 2023 di Kelas VI C (Inisiatif) SDIT Ar-Rahmah Makassar Pukul 09.00 WITA – selesai.



Wawancara dengan Jusria Kadir, S.Sos. (Kepala SDIT Ar-Rahmah Makassar). Jumat, 13 Januari 2023 di Kelas VI A (Kreatif) SDIT Ar-Rahmah Makassar Pukul 10.20 WITA – selesai.



Wawancara dengan Inayatul Hidayah Syahrir, S.Pt. (Wakil Kepala SDIT Ar-Rahmah Makassar Bidang Kurikulum). Senin, 16 Januari 2023  
di Ruang Pimpinan SDIT Ar-Rahmah Makassar  
Pukul 09.00 WITA – selesai.



Wawancara dengan Arman, S.Pd.I., M.M. (Wakil Kepala SDIT Ar-Rahmah Makassar Bidang Kesiswaan). Senin, 16 Januari 2023  
di Ruang Guru SDIT Ar-Rahmah Makassar  
Pukul 01.45 WITA – selesai.



Wawancara dengan Hamzah, S.T. (Guru dan Tim *Leadership Curriculum* di SDIT Ar-Rahmah Makassar). Rabu, 18 Januari 2023 di Kelas IV C (Cinta Damai) Pukul 14.40 WITA – selesai.



Wawancara dengan Nurlia Hanaping, S.S. (Guru dan Tim *Leadership Curriculum* di SDIT Ar-Rahmah Makassar). Selasa, 17 Januari 2023 di Kelas IV A (Berkata Bijak) Pukul 09.00 WITA – selesai.





Wawancara dengan Hamsinasa, S.Pd.I., M.A. (Guru dan Tim *Leadership Curriculum* di SDIT Ar-Rahmah Makassar). Selasa, 17 Januari 2023 di Kelas VI A (Kreatif) Pukul 10.20 WITA – selesai.



Wawancara dengan Aliyah Mansyur, S.E. (Guru dan Tim *Leadership Curriculum* di SDIT Ar-Rahmah Makassar). Selasa, 17 Januari 2023 di Kelas V C (Berwawasan Global) Pukul 11.20 WITA – selesai.



Wawancara dengan Erna, S.Si. (Orang Tua Peserta Didik SDIT  
Ar-Rahmah Makassar). Rabu, 18 Januari 2023  
di Kelas IV C (Cinta Damai)  
Pukul 16.00 WITA – selesai



Wawancara dengan Dian Isdianti, S.Pd. (Orang Tua Peserta Didik SDIT  
Ar-Rahmah Makassar). Rabu, 18 Januari 2023  
di Kelas V A (Pantang Menyerah)  
Pukul 16.45 WITA – selesai

# Modul KARAKTER



Sekolah Dasar Islam Terpadu  
**SDIT Ar-Rahmah**  
NPSN : 40313834 AKREDITASI : A



UNIVERSITAS ISLAM NEGERI  
**ALAUDDIN**  
MAKASSAR

**SIT Ar-Rahmah Makassar**

Buku Modul Karakter

## PILAR 4 (PERSISTENT)

24  
TIDAK MENYERAH, PERCAYA DIRI, DAN MEMILIKI MOTIVASI YANG TINGGI UNTUK MENCAPAI TUJUAN.



UNIVERSITAS ISLAM NEGERI  
**ALAUDDIN**  
MAKASSAR  
KOMPETENSI DASAR:

Menunjukkan sikap pantang menyerah, percaya diri, dan memiliki motivasi yang tinggi untuk mencapai tujuan.

# Modul PEMBIASAAN



Sekolah Dasar Islam Terpadu  
**SDIT Ar-Rahmah**  
NPSN : 40313834 AKREDITASI : A



UNIVERSITAS ISLAM NEGERI  
**ALAUDDIN**  
MAKASSAR  
**SIT AR-RAHMAH MAKASSAR**

Korng. éks Masjid Ar Ikhlâs Perdos UNHAS Tamalanrea,  
Kec. Tamalanrea, Kota Makassar.

Jl. Pajalaing No.39 A, Pacderakkang,  
Kec. Biringkanaya, Kota Makassar.

@smparrahmah\_pds smparrahmah.ack.id Facebook SDIT Ar-Rahmah @smparrahmah

Buku Modul Pembiasaan

# Modul PROGRAM



Sekolah Dasar Islam Terpadu  
**SDIT AR-RAHMAH**  
NPSN : 40313834 AKREDITASI : A



UNIVERSITAS ISLAM NEGERI

**ALAUDDIN**  
MAKASSAR

**SIT AR-RAHMAH MAKASSAR**

Kompleks Masjid Al Ikhlas, Perdos UNHAS Tamalanrea, Kec. Tamalanrea, Kota Makassar. Jl. Pajalaq No 39 A, Paccerakkang, Kec. Biringkanaya, Kota Makassar.



@syamsulrahmah\_1984



SDIT Ar-Rahmah



SDIT Ar-Rahmah



@syamsulrahmah

Buku Modul Program

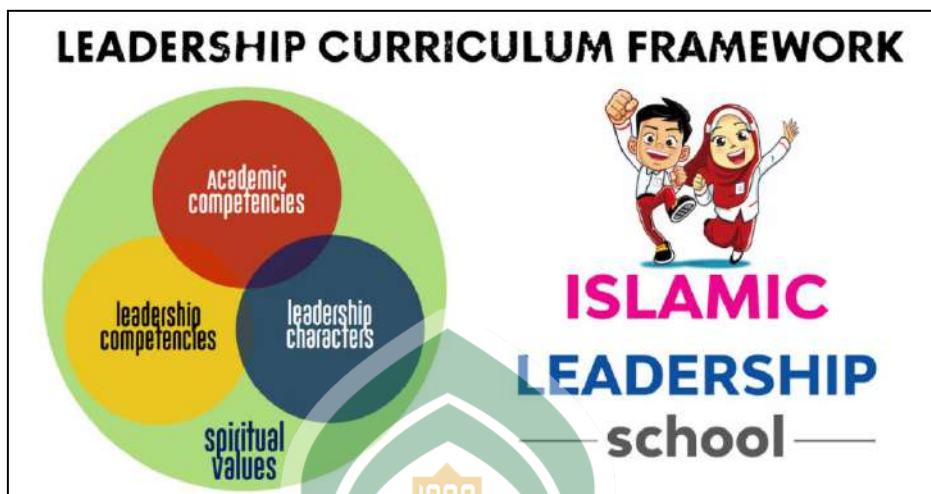

Gambar 1  
*Leadership Curriculum Framework*



Gambar 2  
Halaman Awal SAVA

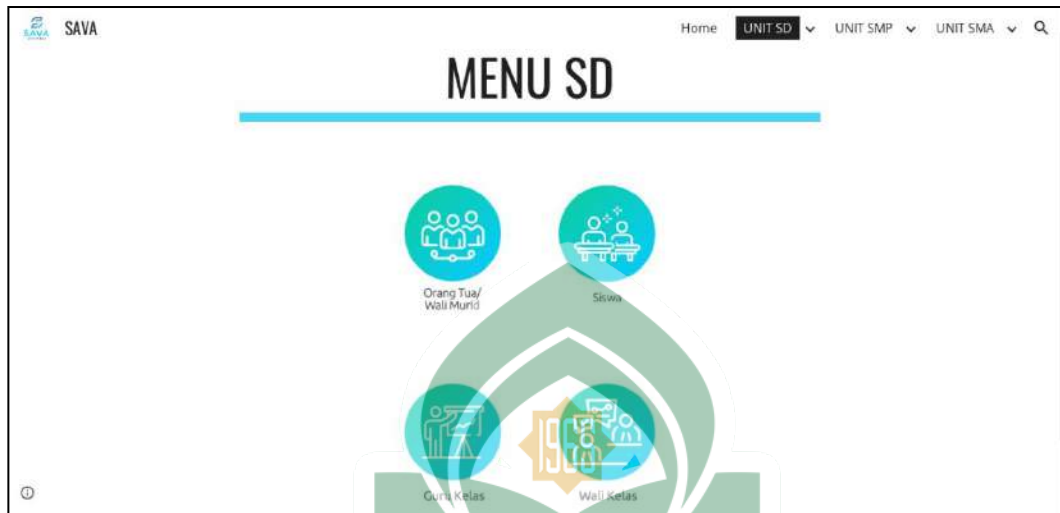

Gambar 3  
Menu SD



Gambar 4  
Halaman Awal Laporan Peserta Didik SDIT Ar-Rahmah Makassar





Gambar 5  
Workshop Penyusunan *Leadership Curriculum* didampingi oleh Pakar Kurikulum



Gambar 6  
Sosialisasi *Leadership Curriculum*  
kepada Semua Warga SDIT Ar-Rahmah Makassar



Gambar 7  
Workshop Kurikulum Kepemimpinan



Gambar 8

Studium Generale sekaligus *Launching Leadership Curriculum*



Gambar 9

*Leadership Curriculum Profiles*



Gambar 10  
Halaman Awal Pengisian Pembiasaan dan *Yaumiyyan* Peserta Didik

The image shows a screenshot of an evaluation form for 'Evaluasi Pembiasaan SDIT Ar Rahmah Kelas Atas'. The form is displayed on a mobile device, with a large green watermark of the 'UNIVERSITAS ISLAM NEGERI ALAUDDIN MAKASSAR' logo overlaid. The form includes a header with the title 'Evaluasi Pembiasaan SDIT Ar Rahmah Kelas Atas' and the email address 'dewis@arrahmahmks.sch.id (tidak dibagikan) Ganti akun'. Below the header, there are several input fields: 'Tanggal \*' (Date), 'Pilih Kelas \*' (Select Class), and 'Nama Lengkap \*' (Full Name). The 'Nama Lengkap \*' field has a dropdown menu with the text 'Pilih'. At the bottom of the form, there are two radio button questions: 'Disiplin datang tepat waktu di sekolah \*' and 'Disiplin berpakaian \*', each with options for 'Ya' (Yes) and 'Tidak' (No). Navigation buttons 'Kembali' (Back), 'Berikutnya' (Next), and 'Kosongkan formulir' (Clear form) are located at the bottom of the form.

Disiplin membawa tumbler \*

- Ya  
 Tidak

Menerapkan 3 ST \*

- Ya  
 Tidak

Disiplin tertib saat wudhu \*

- Ya  
 Tidak

Memperhatikan adab makan dan minum sesuai adab Islam \*

- Ya  
 Tidak

Terbiasa menyisihkan sebagian rezekinya untuk sedekah setiap pekan \*

- Ya  
 Tidak

Menjaga kebersihan kelas, sekolah \*

- Ya  
 Tidak

UNIVERSITAS ISLAM NEGERI

Menjaga adab- adab di toilet \*

- Ya  
 Tidak

Budaya antri \*

- Ya  
 Tidak

Menjaga adab naik dan turun tangga \*

- Ya  
 Tidak

AI AUDDIN  
MAKASSAR

Ya  
 Tidak

---

Menjaga adab naik dan turun tangga \*

Ya  
 Tidak

---

Adab2 berkunjung ke ruangan lain \*

Ya  
 Tidak

Kembali  Kosongkan formulir

Gambar 11  
Halaman Pengisian  
Evaluasi Pembiasaan Peserta Didik Menu Orang tua





## Evaluasi Ibadah SDIT Ar Rahmah Kelas Atas

dewis@arrahmahmks.sch.id (tidak dibagikan) Ganti akun

\* Wajib

Tanggal \*

Tanggal  
mm/dd/yyyy

Pilih Kelas \*

## Evaluasi Ibadah SDIT Ar Rahmah Kelas Atas

dewis@arrahmahmks.sch.id (tidak dibagikan) Ganti akun

\* Wajib

IV - CINTA DAMAI

Nama Lengkap \*

Pilih

Kembali

Berikutnya

Kosongkan formulir

UNIVERSITAS ISLAM NEGERI

Evaluasi Yaumiyah

Ibadah Wajib

Salat Subuh Sebelum 05:30

- Ya  
 Tidak

Salat Subuh \*

- Ya  
 Tidak

Salat Dzuhur \*

- Ya  
 Tidak

Salat Ashar \*

- Ya  
 Tidak

Salat Magrib \*

- Ya  
 Tidak

ALAUDDIN  
MAKASSAR

Salat Isya \*

- Ya  
 Tidak

Ibadah Sunnah

Salat Sunnah Rawatib 2x/hari \*

- Ya  
 Tidak

Shalat Dhuha \*

- Ya  
 Tidak

Tahajjud / Salat Lail \*

- Ya  
 Tidak

Salat magrib di mesjid [putra], shalat berjamaah [putri] \*

- Ya  
 Tidak

Tilawah Selama 20 Menit \*

- Ya  
 Tidak

UNIVERSITAS ISLAM NEGERI

Murajaah Hafalan \*

- Ya  
 Tidak

Tilawah  
Zikir/Pagi/Petang

- Ya  
 Tidak

Infiq Jumat \*

- Ya  
 Tidak

Puasa Sunnah 3x sebulan \*

- Ya  
 Tidak

Bermain HP/Gadget tidak lebih dari 2 jam \*

- Ya  
 Tidak

ALAUDDIN  
MAKASSAR

Life Skill \*

KELAS 4 :  
 Bulan Januari : Menyelesaikan tugas atau PR tepat waktu,  
 Bulan Februari : Menabung sendiri di rumah,  
 Bulan Maret : Memilih snack yang sehat,  
 Bulan April : Membuat jadwal harian

KELAS 5 :  
 Bulan Januari : Menyiram Tanaman  
 Bulan Februari : Mencuci Piring  
 Bulan Maret : Membantu menyiapkan makanan  
 Bulan April : membantu menyiapkan buka puasa  
 Bulan Mei : Menyetrika pakaian

KELAS 6 :  
 Bulan Januari :  
 Bulan Februari :  
 Bulan Maret :  
 Bulan April :  
 Bulan Mei :

Ya  
 Tidak

Kembali  Kosongkan formulir

Formulir ini dibuat dengan bantuan aplikasi IT. Laporkan Penyalahgunaan

Gambar 12  
 Halaman Pengisian  
 Evaluasi Yaumiyyan Peserta Didik Menu Orang tua

**KALENDER PENDIDIKAN TAHUN PELAJARAN 2022/2023**  
**SDIT Ar-Rahmah Makassar**

Tanggal	Kegiatan	Tanggal	Kegiatan	Tanggal	Kegiatan
1 - 8 Juli 2022	Libur Semester II	09 Januari 2023	Hari Pertama Sekolah Sms II	01 Juni 2023	Hari Lahir Pancasila
11 Juni 2022	Hari Pertama Semester I 22/23	22 Januari 2023	Hari Imlek	5 - 9 Juni 2023	Penilaian Akhir Semester II
12 - 22 Juli 2022	MPLS	22 Januari 2023	Leadership Camp IV	11 Juni 2023	Penamatan Kelas VI
23 Juni 2022	Stadium General	27 - 29 Januari 2023	Leadership Camp V & VI	12 - 14 Juni 2023	Munafasyah Sholat & Pemeriksaan Kesehatan
30 Juni 2022	Tahun Baru Hijriah 1444 H	18 Februari 2023	Isra' Mi'raj Nabi Muhammad SAW	17 Juni 2023	Outbound Kelas IV & V
17 Agustus 2022	Hari Kemerdekaan RI 77 Th	03 Maret 2023	Mabit Putra III & IV	23 Juni 2023	Penerimaan Rapor & Pentas Seni Kelas I - V
15 - 16 Agustus 2022	Semarak Kemerdekaan RI	04 Maret 2023	Mabit Putri III & IV	26 Juni - 7 Juli 2023	Libur Akhir Semester Genap
02 September 2022	Mabit Putra III & IV	10 Maret 2023	Mabit Putra V & VI	29 Juni 2023	Idul Adha 1444 H
03 September 2022	Mabit Putri III & IV	11 Maret 2023	Mabit Putri V & VI	10 Juli 2023	Hari Pertama Tahun Ajaran Baru
09 September 2022	Mabit Putra V & VI	22 Maret 2023	Hari Raya Nyepi		
10 September 2022	Mabit Putri V & VI	22 - 24 Maret 2023	Libur Awal Ramadhan 1444 H		
01 Oktober 2022	Hari Kesaktian Pancasila	01 April 2023	Hari Budaya Makassar		
07 Oktober 2022	Peringatan Maulid Nabi SAW	07 April 2023	Wafat Isa Al Masih		
08 September 2022	Hari Maulid Nabi SAW	11 - 13 April 2023	Pesantren Kilat		
16 Oktober 2022	Parenting bersama Abah Ihsan	14 April 2023	Ifthor Jama'i		
28 Nov - 2 Des 2022	Ujian Praktek dan Wafa	17 - 21 April 2023	Libur I'tikaf		
5 - 9 Desember 2022	Penilaian Akhir Semester (PAS)	22 - 23 April 2023	Idul Fitri 1444 H		
12 - 16 Desember 2022	Remedial	24 - 25 April 2023	Libur Idul Fitri 1444 H		
19 - 23 Desember 2022	Porseni	29 April 2023	Family Camp & Halal bi Halal		
23 Desember 2022	Education Expo & Penerimaan Rapor Semester I	01 Mei 2023	Hari Buruh		
26 Des 2022 - 6 Jan 2023	Libur Semester I	02 Mei 2023	Manasik Hajj		
26 Des 2022 - 1 Jan 2023	Tahfidz Camp	8 - 12 Mei 2023	Ujian Akhir Kelas VI		
		18-Mei-23	Kenaikan Isa Al Masih		

Makassar, 17 Juli 2022  
 Kepala SDIT Ar-Rahmah  
  
 Jusriah Kadir, S.Sos.

Gambar 13  
 Kalender Pendidikan SDIT Ar-Rahmah Makassar



<p><b>Nama Guru : Dewi Saputri S., S.Pd.</b></p> <p><b>Rumpun : Kisah</b></p> <p><b>Kelas/Semester : IV/I</b></p> <p><b>Pembelajaran Ke- : 10</b></p> <p><b>Alokasi Waktu : 60 Menit</b></p> <p><b>Materi : Kisah Nabi Ibrahim</b></p> <p><b>menghancurkan berhala-berhala kemudian dibakar oleh kaumnya</b></p>	<p><b>TUJUAN PEMBELAJARAN :</b></p> <ol style="list-style-type: none"> <li>1. Peserta didik dapat mengetahui dalil kisah Nabi Ibrahim as. yang menghancurkan berhala-berhala kemudian dibakar oleh kaumnya, setelah literasi al-Qur'an.</li> <li>2. Peserta didik dapat memahami alur kisah Nabi Ibrahim as. yang menghancurkan berhala-berhala kemudian dibakar oleh kaumnya secara runtut.</li> <li>3. Peserta didik dapat menceritakan kembali kisah Nabi Ibrahim as. yang menghancurkan berhala-berhala kemudian dibakar oleh kaumnya, secara runtut dan menggunakan bahasa yang sederhana.</li> </ol>	
<p><b>KEGIATAN PEMBELAJARAN</b></p>		
<p><b>Kegiatan</b></p>	<p><b>Deskripsi Kegiatan dan Skill yang diharapkan</b></p>	<p><b>Alokasi Waktu</b></p>
<p>Pendahuluan</p>	<ul style="list-style-type: none"> <li>• Guru membuka dengan salam memberikan motivasi, berdo'a bersama, menyampaikan tujuan pembelajaran serta mengecek kesiapan siswa.</li> <li>• Guru melakukan <i>ice breaking</i>.</li> <li>• Guru melakukan apersepsi.</li> </ul>	<p>3 Menit</p>
<p>Kegiatan Inti</p>	<ul style="list-style-type: none"> <li>• Peserta didik dikondisikan belajar secara berkelompok.</li> <li>• Peserta didik putri diarahkan duduk disebelah kanan dan putra sebelah kiri guru.</li> <li>• Peserta didik diarahkan untuk membuat pesawat dari kertas bekas yang telah disiapkan oleh guru. Kemudian pesawat kertas tersebut berisi nama peserta didik dan pertanyaan terkait hal apa yang paling ingin mereka ketahui dari kisah tersebut. Pesawat terbang kemudian</li> </ul>	<p>55 Menit</p>

	<p>diterbangkan ke arah teman yang berada disebaliknya. Pesawat terbang disimpan oleh masing-masing peserta didik dan akan dijawab setelah menyimak video dan literasi al-Qur'an. (<b>Positive Attitude</b>)</p> <ul style="list-style-type: none"> <li>• Guru membagi peserta didik menjadi 6 kelompok.</li> <li>• Guru memberikan <i>clue</i> terkait surah yang terdapat kisah yang akan dibahas hari ini. Kemudian peserta didik mencari tahu secara bersama-sama, membaca kisahnya dan mendiskusikan hikmah dari kisah tersebut. (<b>Literacy, Positive Attitude, and Collaboration</b>)</li> <li>• Setiap kelompok mengutus 2 orang temannya. Perwakilan pertama untuk menceritakan ulang kisah tersebut dengan singkat serta menggunakan bahasa yang sederhana. Kemudian perwakilan kedua untuk menyampaikan hikmahnya. (<b>Literacy and Communication</b>)</li> <li>• Guru menayangkan video terkait kisah tersebut untuk lebih memberikan pemahaman kepada peserta didik. (<b>Literacy</b>)</li> <li>• Peserta didik menuliskan namanya dan jawaban atas pertanyaan yang didapatkan pada pesawat kertas yang dipegang. (<b>Persistent</b>)</li> <li>• Pesawat kertas dikumpulkan dan guru melakukan penilaian.</li> </ul>	
Penutup	<ul style="list-style-type: none"> <li>• Guru melakukan refleksi.</li> <li>• Guru memberikan penguatan terkait dengan materi hari ini, kemudian menyampaikan kegiatan pertemuan selanjutnya.</li> <li>• Guru menutup pertemuan dengan doa <i>kafaratul majelis</i> dan salam.</li> </ul>	2 Menit

Mengetahui,  
Kepala SDIT Ar-Rahmah Makassar

Makassar, 4 September 2022  
Guru Mata Pelajaran

Jusria Kadir, S.Sos  
NUKS: 19023L0391960222164667

Dewi Saputri S., S.Pd.

## PENILAIAN PENGETAHUAN

### Tes Tertulis

<b>Indikator:</b> 3.8.1 Menjelaskan dengan jelas dalil terkait kisah Nabi Ibrahim a.s. menghancurkan berhala-berhala dan dibakar oleh kaumnya.		
No.	Soal	Bobot Soal
1	Sebutkan dalil mengenai kisah Nabi Ibrahim a.s. yang menghancurkan berhala-berhala dan dibakar oleh kaumnya!	15
2	Apa inti pembahasan dalam ayat tersebut?	15
3	Mengapa kaum Nabi Ibrahim a.s. menolak untuk mengikuti ajakannya?	20
4	Mengapa Nabi Ibrahim tidak terbakar oleh api?	20
5	Jika kamu berada pada posisi Nabi Ibrahim a.s., apa yang akan kamu lakukan? Tuliskan cara yang akan kamu lakukan dalam berdakwah!	30
Nilai akhir: $\frac{\text{Skor yang diperoleh}}{100} \times 100\%$		

Gambar 14  
RPP Rumpun Kisah

UNIVERSITAS ISLAM NEGERI  
**ALAUDDIN**  
MAKASSAR



Gambar 15a  
TV LED (*permanent*)



15b  
TV Mobile (*portable*)



Gambar 15  
Peserta Didik Memikul Beban Berat Tas Setiap Hari

UNIVERSITAS ISLAM NEGERI  
**ALAUDDIN**  
MAKASSAR

Nama Sekolah : SD Islam Terpadu (SDIT) Ar-Rahmah Kelas : IV - CINTA DAMAI  
 Alamat : Perumahan Dosen Unhas, Tamalanrea Fase : B  
 Nama Peserta Didik : Afif Risky Heri Semester : Ganjil  
 Nomor Induk/NISN : 1920003/3137058842 Tahun Pelajaran : 2022/2023

### LAPORAN HASIL BELAJAR (RAPOR)

No	Muatan Pelajaran	Nilai Akhir	Capaian Kompetensi
1	Bahasa Indonesia	96	Afif Risky Heri menunjukkan pemahaman dalam memahami isi teks narasi berkaitan dengan hal-hal yang dihadapi oleh tokoh cerita,
			Afif Risky Heri membutuhkan bimbingan dalam menyimak, mendiskusikan bacaan dan menjelaskan permasalahan yang dihadapi tokoh cerita; mengenal dan menggunakan kalimat transitif-intransitif dalam tulisan,
2	Matematika	89	Afif Risky Heri menunjukkan pemahaman dalam penjumlahan dan pengurangan pecahan biasa dan campuran dengan penyebut yang sama, mengidentifikasi dan mencari kelipatan dan faktor dari bilangan bulat,
			Afif Risky Heri membutuhkan bimbingan dalam mengubah pecahan biasa ke bentuk pecahan lain (pecahan senilai, desimal dan persen),
3	Ilmu Pengetahuan Alam dan Sosial	93	Afif Risky Heri menunjukkan pemahaman dalam menjelaskan perubahan wujud zat,
			Afif Risky Heri membutuhkan bimbingan dalam menjelaskan pengertian gaya dan ragam gaya dalam kehidupan sehari-hari,
4	Pendidikan Kewarganegaraan	89	Afif Risky Heri menunjukkan pemahaman dalam meyakini dengan mempelajari materi sila pancasila, siswa dapat menumbuhkan perilaku mulia karena dalam nilai-nilai pancasila terdapat norma-norma mulia,
			Afif Risky Heri membutuhkan bimbingan dalam meyakini bahwa mempelajari materi sikap sesuai dengan nilai pancasila sebagai wujud syukur, siswa dapat mendekatkan diri kepada Tuhan yang Maha Esa,
5	Pendidikan Jasmani, Olahraga, dan Kesehatan	93	Afif Risky Heri menunjukkan pemahaman dalam mengidentifikasi berbagai variasi pola gerak dasar lokomotor, non-lokomotor, dan manipulatif dalam seni bela diri pencak silat,,
			Afif Risky Heri membutuhkan bimbingan dalam mengidentifikasi berbagai variasi pola gerak dasar lokomotor, non-lokomotor, dan manipulatif dalam permainan net (bola voli),,
6	Seni dan Budaya	96	Afif Risky Heri menunjukkan pemahaman dalam mengenal dan menggunakan alat dan bahan, prosedur teknik menggambar, mewarnai, membentuk, memotong, dan merekat,
			Afif Risky Heri membutuhkan bimbingan dalam menciptakan karya dua dimensi dengan mengeksplorasi elemen garis, bentuk, tekstur, ruang dan warna,
7	Pendidikan Agama Islam	97	Afif Risky Heri menunjukkan pemahaman dalam memahami konsep balig dan tanggung jawab yang menyertainya (taklif),
			Afif Risky Heri membutuhkan bimbingan dalam memahami sifat-sifat bagi Allah dan beberapa asmaul husna,

Makassar, 24 Desember 2022  
 Wali Kelas,

**Dewi Saputri S., S.Pd.**

Gambar 16  
 Rapor Akademik

Nama Sekolah : SD Islam Terpadu (SDIT) Ar Rahmah  
 Alamat : Perumahan Dosen UNHAS, Tamalanrea  
 Nama Peserta Didik : Aff Risky Heri  
 Nomor Induk/NISN : 1920003/3137058842

Kelas : IV CINTA DAMAI  
 Semester : Ganjil  
 Tahun Pelajaran : 2022/2023

### LAPORAN PEMBELAJARAN PEMBIASAAN & KARAKTER SISWA

#### A. PENILAIAN PEMBIASAAN

		Agustus			September			Oktober			November			Rata - rata	Deskripsi Penilaian
		T	C	%	T	C	%	T	C	%	T	C	%		
1	Disiplin datang tepat waktu di sekolah	22	21	95%	22	21	95%	22	18	82%	22	19	86%	90%	Sudah Terbiasa
2	Disiplin berpakaian	22	21	95%	22	21	95%	22	18	82%	22	19	86%	90%	Sudah Terbiasa
3	Disiplin membawa tumbler	22	21	95%	22	21	95%	22	18	82%	22	19	86%	90%	Sudah Terbiasa
4	Menerapkan 3 ST	22	21	95%	22	21	95%	22	18	82%	22	19	86%	90%	Sudah Terbiasa
5	Disiplin tertib saat wudhu	22	21	95%	22	21	95%	22	18	82%	22	19	86%	90%	Sudah Terbiasa
6	Disiplin ke mesjid dengan tertib	22	21	95%	22	21	95%	22	18	82%	22	19	86%	90%	Sudah Terbiasa
7	Bertilawah/ berdzikir sebelum sholat	22	4	18%	22	4	18%	22	18	82%	22	19	86%	51%	Mulai Terbiasa
8	Melaksanakan sholat dengan khusyuk	22	21	95%	22	21	95%	22	18	82%	22	19	86%	90%	Sudah Terbiasa
9	Memperhatikan adab makan dan minum sesuai	22	21	95%	22	21	95%	22	18	82%	22	19	86%	90%	Sudah Terbiasa
10	Terbiasa menyisihkan sebagian rezekinya untuk	22	4	18%	22	11	50%	22	4	18%	22	10	45%	33%	Belum Terbiasa
11	Menjaga kebersihan kelas, sekolah	22	21	95%	22	21	95%	22	18	82%	22	19	86%	90%	Sudah Terbiasa
12	Menjaga adab- adab di toilet	22	21	95%	22	21	95%	22	18	82%	22	19	86%	90%	Sudah Terbiasa
13	Budaya antri	22	21	95%	22	21	95%	22	18	82%	22	19	86%	90%	Sudah Terbiasa
14	Menjaga adab naik dan turun tangga	22	21	95%	22	21	95%	22	18	82%	22	19	86%	90%	Sudah Terbiasa
15	Adab2 berkunjung ke ruangan lain	22	21	95%	22	21	95%	22	18	82%	22	19	86%	90%	Sudah Terbiasa

#### B. PENILAIAN KARAKTER

No	Pilar	Indikator	Deskripsi Penilaian	
			Wali Kelas	Orang Tua / Wali
1	Self awareness	Memanfaatkan nikmat yang diberikan Allah untuk kebaikan	Konsisten	Sering Muncul
		Mencintai sesama dengan berbuat kebaikan	Konsisten	Sering Muncul
		Menyayangi makhluk ciptaan Allah	Konsisten	Sering Muncul
2	Responsibility	Melaksanakan tugas yang diberikan	Konsisten	Konsisten
		Mandiri atas berbagai urusannya	Sering Muncul	Konsisten
		Berani bertanggung jawab dalam menyelesaikan masalah	Sering Muncul	Sering Muncul
3	Integrity	Menunjukkan sikap yang baik terhadap perbedaan	Sering Muncul	Sering Muncul
		Menunjukkan sikap berani meminta maaf dan memaafkan sesama	Konsisten	Konsisten
		Memperlakukan teman secara adil atau tidak pilih kasih	Sering Muncul	Konsisten

#### B. CATATAN WALI KELAS

Alhamdulillah karakter Self Awarness, Responsibility, dan Integrity ananda sudah sangat baik.

Makassar, 24 Desember 2022  
 Guru Kelas,

**Hamsah, S.T.**

Gambar 17  
 Rapor Pembiasaan dan Karakter

Nama Sekolah : SD Islam Terpadu (SDIT) Ar Rahmah  
Alamat : Perumahan Dosen UNHAS, Tamalanrea  
Nama Peserta Didik : Afif Risky Heri  
Nomor Induk/NISN : 1920003/3137058842

Kelas : IV CINTA DAMAI  
Semester : Ganjil  
Tahun Pelajaran : 2022/2023

## LAPORAN KEIKUTSERTAAN PROGRAM SEKOLAH

### A. PENILAIAN KEIKUTSERTAAN

No	Nama Program	Tanggal Pelaksanaan	Deskripsi Program	Nilai Kepemimpinan	Keikutsertaan
1	MPLS	12-22 Juli 2022	Kegiatan yang memperkenalkan lingkungan sekolah kepada siswa yang baru masuk sekolah.	Integrity dan positive attitude	Hadir
2	Semarak Muharram	5 Agustus 2022	Program untuk menumbuhkan kecintaan pada Islam. Kejadiannya seperti pawai, intaq dan lomba.	Self awareness dan collaboration	Sakit
3	Semarak kemerdekaan RI	15-17 Agustus 2022	Kegiatan berupa berbagai lomba yang menarik yang diadakan untuk memperingati hari kemerdekaan RI.	Persistent dan collaboration	Hadir
4	Mabit	2-3 September 2022	Kegiatan mengingat di sekolah yang diisi dengan acara keagamaan seperti shalat, ceramah, games, dll.	Communication dan lifelong learning	Hadir
5	Pagi ceria	28 September 2022	Program di pagi hari menyambut siswa yang datang ke sekolah yang berisi penampilan siswa per kelas.	Fast learning dan integrity	Hadir
6	Maulid nabi Muhammad SAW	14 Oktober 2022	Kegiatan memperingati kelahiran Rasulullah Muhammad SAW. untuk meneladani akhlak beliau.	Self awareness	Hadir
7	Hari Pahlawan	10 November 2022	Menumbuhkan rasa cinta kepada pahlawan Indonesia	Integrity dan lifelong learning	Hadir
8	Hari Guru Nasional	25 November 2022	Program yang bertujuan menumbuhkan rasa cinta dan hormat kepada guru.	Social skill dan integrity	Sakit
9	Porseni	19-23 Desember 2022	Kegiatan di akhir semester yang berisi berbagai lomba olahraga dan seni.	Persistent dan collaboration	Hadir
10	Star of the month	Setiap akhir bulan	Pemberian penghargaan kepada siswa berdasarkan jumlah bintang/poin prestasinya di kelas.	Fast learning, collaboration dan communication	Hadir
11					
12					
13					
14					
15					

### B. CATATAN WALI KELAS

Alhamdulillah, ananda selama satu semester ini sudah banyak mengikuti program sekolah dan kelas dengan baik. Semoga semester depan ananda lebih aktif lagi dalam mengikuti semua program sekolah dan kelas.

### C. TANGGAPAN ORANG TUA/WALI

--

Makassar, 24 Desember 2022  
Guru Kelas,

Hamsah, S.T.

Nama Sekolah : SD Islam Terpadu (SDIT) Ar Rahmah  
 Alamat : Perumahan Dosen UNHAS, Tamaluarrea  
 Nama Peserta Didik : Afif Risky Heri  
 Nomor Induk/NISN : 1920003/3137058842

Kelas : IV CINTA DAMAI  
 Semester : Ganjil  
 Tahun Pelajaran : 2022/2023

### LAPORAN EVALUASI 24 VALUES LEADERSHIP CURRICULUM

#### A. SPIRITUAL VALUE

No	VALUE	NILAI	DIAGRAM CAPAIAN
1	<i>Al Qur'an</i>	91	
2	<i>Shalat</i>	86	
3	<i>Ibadah</i>	57	
4	<i>Iman</i>	95	
5	<i>Adab/Akhlak</i>	95	
6	<i>Islamic Civilization</i>	94	

#### C. LEADERSHIP CHARACTERS

No	VALUE	NILAI	DIAGRAM CAPAIAN
13	<i>Self Awareness</i>	95	
14	<i>Responsibility</i>	90	
15	<i>Integrity</i>	90	
16	<i>Persistent</i>	50	
17	<i>Positif Attitude</i>	50	
18	<i>Long Life Learning</i>	50	

#### B. ACADEMIC COMPETENCIES

No	VALUE	NILAI	DIAGRAM CAPAIAN
7	<i>Literacy</i>	96	
8	<i>Numeracy</i>	89	
9	<i>Scientific</i>	93	
10	<i>Information and Communication Technology Literacy</i>	92	
11	<i>Financial</i>	93	
12	<i>Cultural &amp; Civic Literacy</i>	89	

#### D. LEADERSHIP COMPETENCIES

No	VALUE	NILAI	DIAGRAM CAPAIAN
19	<i>Developing Vision</i>	95	
20	<i>Communication</i>	95	
21	<i>Problem Solving</i>	95	
22	<i>Collaboration</i>	95	
23	<i>Social Skill</i>	95	
24	<i>Fast Learning Skill</i>	93	

#### B. CATATAN WALI KELAS

Alhamdulillah, karakter kepemimpinan ananda sudah mulai terbentuk dengan baik. Semoga bisa meningkat menjadi lebih baik lagi.

#### C. TANGGAPAN

Makassar, 24 Desember 2022  
 Wali Kelas,

**Dewi Saputri S., S.Pd.**

Gambar 19  
 Rapor Kepemimpinan





Nama Sekolah : SD Islam Terpadu (SDIT) Ar-Rahmah Kelas : IV - CINTA DAMAI  
 Alamat Sekolah : Perumahan Dosen UNHAS, Tamalanrea Fase : B  
 Nama Peserta Didik : Afif Risky Heri Tahun Ajaran : 2022/2023  
 NIS/NISN : 1920003/3137058842

**RAPOR PROYEK PENGUATAN  
 PROFIL PELAJAR PANCASILA**

**PROYEK 1**

Proyek Gaya Hidup Berkelanjutan ini membahas tentang pengolahan sampah, yakni: pengenalan tentang bahaya sampah dan dampaknya; mengenalkan pengolahan sampah (6R); menyimak pemaparan tentang pengolahan sampah dari eceng gondok; membuat ecobric dari botol dan sampah plastik; melakukan pemilahan jenis sampah; mendiskusikan dan mempresentasikan jenis produk yang bisa dibuat berdasarkan jenis sampah yang ditemukan; berlatih membuat contoh produk yang akan dibuat; dan membuat produk yang sebenarnya. Tahapan yang dilalui oleh peserta didik diharapkan mampu menumbuhkan kesadaran akan dampak sampah dan meminimalisir penggunaan barang plastik.

**PROYEK 2**

Proyek Pola Hidup Sehat ini membahas tentang pembuatan olahan buah, yakni; mendiskusikan olahan buah yang akan dibuat; menyepakati alat dan bahan yang akan digunakan; mengupas, memotong dan menyajikan buah-buahan dan bahan pendukung lainnya menjadi olahan buah; menikmati olahan buah bersama teman kelompok; berbagi olahan buah dengan guru dan teman-teman lainnya; dan membersihkan peralatan dan tempat yang telah digunakan. Melalui proyek ini, diharapkan mampu menumbuhkan berbagai karakter positif bagi peserta didik serta membiasakan pola hidup sehat.

**KETERANGAN TINGKAT PENCAPAIAN SISWA**

MB	SB	BSH	SB
Belum Berkembang	Sedang Berkembang	Berkembang sesuai harapan	Sangat Berkembang
Siswa masih membutuhkan bimbingan dalam mengembangkan kemampuan	Siswa mulai mengembangkan kemampuan namun masih belum konsisten	Siswa telah mengembangkan kemampuan hingga berada dalam tahap konsisten	Siswa mengembangkan kemampuannya melampaui harapan

Makassar, 24 Desember 2022

Wali Kelas,

**Dewi Saputri S., S.Pd.**

**Nama** : Afif Risky Heri  
**Kelas** : IV CINTA DAMAI  
**Wafa** : 5

No.	TILAWAH	KKM	Nilai		Deskripsi Kemajuan Belajar
			Angka	Huruf	
1	Fashoha (bunyi & makhroj)	80	90	B	Baik
2	Kelancaran	80	92	A	Sangat Baik
3	Tajwid	80	90	B	Baik
4	Tajwid Teori	80			
5	Ghorib	80			
6	Terjemahan	80			
7	Gemar Tilawah			A	Sangat Baik
<b>Jumlah</b>			<b>272</b>		
<b>Rata-rata</b>			<b>90,67</b>		Istimewa

Hafalan		
Semester	Nama Suruh	Nilai
I	Al Muddatsir	92
	Al Qiyamah	92
	Al Insan	85

Keterangan Penilaian :	
<b>A</b>	<b>SANGAT BAIK ( 90 - 95 )</b> Lancar, dengan terjadi kesalahan dalam satu tempat dan dapat membetulkan sendiri maksimal tiga kali (guru memberikan kode ketika terjadi kesalahan)
<b>B</b>	<b>BAIK ( 80 - 89 )</b> Lancar, dengan terjadi kesalahan dalam tiga tempat dan dapat membetulkan sendiri maksimal tiga kali (guru memberikan kode ketika terjadi kesalahan)
<b>C</b>	<b>CUKUP ( &lt; 80 )</b> Melakukan kesalahan lebih dari tiga tempat dan bisa membetulkan sendiri atau terdapat satu kesalahan yang tidak dapat membetulkan sendiri

**Catatan pengajar WAFI :**  
 Perbanyak latihan membaca buku jilid 5, perhatikan bacaan panjang pendek dan dengung

**Tanggapan orang tua/wali :**

Mengetahui,  
 Koordinator Al-Qur'an

Makassar, 24 Desember 2022  
 Pengajar

Marwan, S.H.I.

Muammar Qadafi, S.Kep.

## DAFTAR TABEL

**Tabel 1**  
**Data Pendidik SDIT Ar-Rahmah Makassar**

Nama	L/P	Jabatan	Status Kepegawaian
Hasan Hamido, S.Pd., M.Si.	L	Direktur	Guru Tetap
Muharram Jaya, S.Pd.I.	L	Sekretaris Direktur	Guru Tetap
Jusria Kadir, S.Sos.	P	Kepala Sekolah	Guru Tetap
Inayat ul Hidayah Syahrir, S.Pt.	P	Wakil Kepala Sekolah Bidang Kurikulum	Guru Tetap
Arman, S.Pd.I, M.M.	L	Wakil Kepala Sekolah Bidang Kesiswaan	Guru Tetap
Masrudi	L	Kepala Sarpas	Guru Tetap
Mustain Ruddin, A.Md.	L	Kepala Tata Usaha	Guru Tetap
Maryam, A.Md.	P	Bendahara	Guru Tetap
Ismail Bobihu, S.Pd.I.	L	Guru Bidang Studi PAI / Guru Al-Qur'an	Guru Tetap
Aliah Mansyur, S.E.	P	Wali Kelas VI B / PJ Karakter	Guru Tetap
Hastuti, S.S.	P	Wali Kelas VI A / Koordinator Jenjang VI	Guru Tetap
Masram, S.H.	L	Wali Kelas V A / Koordinator Jenjang V	Guru Tetap
Hamsah, S.T.	L	Wali Kelas V B	Guru Tetap
Sitti Fathimah, S.Pd.	P	Wali Kelas IV C	Guru Tetap
Andri Yanti Lamakarau, S.Pd.I.	P	Wali Kelas IV A / Koordinator Jenjang IV	Guru Tetap
Nurlia Hanaping, S.S.	P	Wali Kelas V C / PJ Rumpun Sastra	Guru Tetap
Amriani, S.Pd.I.	P	Wali Kelas III D	Guru Tetap
Murniati, S.Si.	P	Wali Kelas III A / Korjen	Guru Tetap
Hamsinasa, S.Pd.I, M.A.	P	Wali Kelas III B	Guru Tetap
Wahidah, S.Pd.I.	P	Wali Kelas III C	Guru Tetap
Uswatun Hasanah, S.Pd.	P	Wali Kelas II D / Tim Media	Guru Tetap
Shabrina Dirham HS, S.Pd.	P	Wali Kelas I A / Korjen	Guru Tetap

Rahmawanti, SE.	P	Wali Kelas I B / PJ Eskul	Guru Tetap
Kartina, S.T.	P	Wali Kelas I C / Tim Media (Koord)	Guru Tetap
Siti Faridah, S.S.	P	Wali Kelas I D / Tim Media	Guru Tetap
Suciyangsi, S.Pd.	P	Wali Kelas II A / Korjen	Guru Tetap
Erna Damayanti, S.Pd.	P	Wali Kelas II B / PJ Lomba	Guru Tetap
Hudal Fajriah, S.Pd.	P	Wali Kelas II C	Guru Tetap
Herianti Riki, S.Pd.	P	Guru Kelas IV A	Guru Tetap
Mariati, S.Pd.I.	P	Guru Kelas III D	Guru Tetap
Hasrah, S.Pd.	P	Guru Kelas IV B	Guru Tetap
Usman, S.Pd.I.	L	Wali Kelas IV B	Guru Tetap
Dewi Saputri S., S.Pd.	P	Guru Kelas IV C / PJ Rumpun Kisah	Guru Tetap
Ilham, S.Pd.	L	Guru Kelas III B	Guru Tetap
Hermianti Muhajir, S.Pd.	P	Guru Kelas III A	Guru Tetap
Megawati, S.Pd.	P	Guru Kelas I A	Guru Tetap
Ayatri Pratiwi D., S.Pd.	P	Guru Kelas I B	Guru Tetap
Andi Selviana, S.Pd.	P	Guru Kelas I D	Guru Tetap
Nur Rahmah, S.Pd.	P	Guru Kelas II D	Guru Tetap
Dian Isdianti, S.Pd.	P	Guru Kelas II B / PJ UKS	Guru Tetap
Yulinar, S.Pd.	P	Guru Kelas II A	Guru Tetap
Putri Dayana Mursalim, S.Si.	P	Guru Kelas II C	Guru Tetap
Marwan, S.H.I.	L	Koordinator Al-Qur'an	Guru Tetap
M. Akil Husain, S.Pd.I.	L	Sekretaris Wafa	Guru Tetap
Rosnani Alimuddin	P	Guru Al-Qur'an	Guru Tetap
Rosdiana, S.Pd.I.	P	Guru Al-Qur'an / PJ Rumpun PAI	Guru Tetap
Baharuddin, S.H.I.	L	Guru Al-Qur'an	Guru Tetap
Syarif Dai, S.Pd.I.	L	Guru Al-Qur'an	Guru Tetap
Muammar Qadafi, S.Kep.	L	Guru Al-Qur'an / PJ Ibadah	Guru Tetap
Muh. Fadly Ilyas, S.Pd.	L	Guru Al-Qur'an / Tim Media	Guru Tetap
Rostina, A.Md.	P	Guru Al-Qur'an	Guru Tetap

Risan Pratikto Wibowo, S.Pd.	L	Wali Kelas VI C	Guru Tetap
Erlina Arifin, S.Pd.	P	Guru Bidang Studi PJOK	Guru Tetap
Khaerati, S.Pd.	P	Guru Kelas IV	Guru Tidak Tetap
Aulia Rahmawati Taufik, S.Pd.	P	Guru Kelas III	Guru Tidak Tetap

*Sumber Data: Tata Usaha SDIT Ar-Rahmah Makassar*

**Tabel 2**  
**Data Tenaga Kependidikan SDIT Ar-Rahmah Makassar**

Nama	L/P	Jabatan	Status Kepegawaian
Noer Chalish, SE	P	Staf Keuangan	Karyawan Tetap
Rachmat Arsyad, S.I.P.	L	Kepala Perpustakaan	Karyawan Tetap
Nurul Wahida Istiqomah, S.St.	P	Administrasi	Karyawan Tetap
Adi Ambo Nai	L	Kepala Security	Karyawan Tetap
Iskandar	L	Cleaning Service	Karyawan Tetap
H. Abd Kadir	L	Cleaning Service	Karyawan Tetap
Miskan Suratman	L	Security	Karyawan Tetap
Burhanuddin	L	Cleaning Service	Karyawan Tetap
Asni	P	Cleaning Service	Karyawan Tetap
Nandar	L	Cleaning Service	Karyawan Tetap
Rohana	P	Cleaning Service	Karyawan Tetap
Dwiky Saputra	L	Security	Karyawan Tetap

*Sumber Data: Tata Usaha SDIT Ar-Rahmah Makassar*

**Tabel 3**  
**Data Sarana SDIT Ar-Rahmah Makassar**

Jenis Sarana	Letak	Jumlah	Pemanfaatan		Kondisi	
			Bagus	Tidak	Bagus	Tidak
Meja Guru	Perpustakaan	1	✓	-	✓	-
Meja Guru	Perpustakaan	1	✓	-	✓	-
Kursi Guru	Perpustakaan	1	✓	-	✓	-
Lemari	Perpustakaan	1	✓	-	✓	-
Tempat Sampah	Perpustakaan	1	✓	-	✓	-
Jam Dinding	Perpustakaan	1	✓	-	✓	-
Kotak kontak	Perpustakaan	1	✓	-	✓	-
Rak Buku	Perpustakaan	1	✓	-	✓	-
Rak Majalah	Perpustakaan	1	✓	-	✓	-

Rak Surat Kabar	Perpustakaan	1	✓	-	✓	-
Meja Baca	Perpustakaan	1	✓	-	✓	-
Kursi Baca	Perpustakaan	1	✓	-	✓	-
Kursi Kerja	Perpustakaan	1	✓	-	✓	-
Meja Kerja / sirkulasi	Perpustakaan	1	✓	-	✓	-
Lemari Katalog	Perpustakaan	1	✓	-	✓	-
Papan pengumuman	Perpustakaan	1	✓	-	✓	-
Meja Multimedia	Perpustakaan	1	✓	-	✓	-
Abacus	Perpustakaan	1	✓	-	✓	-
Braille kit	Perpustakaan	1	✓	-	✓	-
Globe timbul	Perpustakaan	1	✓	-	✓	-
Magnifier lens set	Perpustakaan	1	✓	-	✓	-
Papan braille	Perpustakaan	1	✓	-	✓	-
Papan geometri	Perpustakaan	1	✓	-	✓	-
Peta timbul	Perpustakaan	1	✓	-	✓	-
Reglet dan pena	Perpustakaan	1	✓	-	✓	-
Sistem Simbol Braille	Perpustakaan	1	✓	-	✓	-
Lemari	Perpustakaan	1	✓	-	✓	-
Alat Multimedia	Perpustakaan	1	✓	-	✓	-
Soket Listrik	Perpustakaan	1	✓	-	✓	-
Soket Listrik/Kotak Kontak	Perpustakaan	1	✓	-	✓	-
Sumber Belajar Lain	Perpustakaan	1	✓	-	✓	-
Meja Siswa	Kelas 2B	27	✓	-	✓	-
Kursi Siswa	Kelas 2B	27	✓	-	✓	-
Meja Guru	Kelas 2B	1	✓	-	✓	-
Kursi Guru	Kelas 2B	1	✓	-	✓	-
Papan Tulis	Kelas 2B	1	✓	-	✓	-
Lemari	Kelas 2B	1	✓	-	✓	-
Rak hasil karya peserta didik	Kelas 2B	1	✓	-	✓	-
Tempat Sampah	Kelas 2B	1	✓	-	✓	-
Tempat cuci tangan	Kelas 2B	1	✓	-	✓	-
Jam Dinding	Kelas 2B	1	✓	-	✓	-
Kotak kontak	Kelas 2B	1	✓	-	✓	-
Rak Buku	Kelas 2B	1	✓	-	✓	-
Alat Peraga	Kelas 2B	1	✓	-	✓	-
Papan Pajang	Kelas 2B	1	✓	-	✓	-
Soket Listrik	Kelas 2B	1	✓	-	✓	-
Soket Listrik/Kotak Kontak	Kelas 2B	1	✓	-	✓	-
Meja Siswa	Kelas 4C	22	✓	-	✓	-
Kursi Siswa	Kelas 4C	22	✓	-	✓	-
Meja Guru	Kelas 4C	1	✓	-	✓	-
Kursi Guru	Kelas 4C	1	✓	-	✓	-
Papan Tulis	Kelas 4C	1	✓	-	✓	-
Lemari	Kelas 4C	1	✓	-	✓	-
Rak hasil karya peserta	Kelas 4C	1	✓	-	✓	-

didik						
Tempat Sampah	Kelas 4C	1	✓	-	✓	-
Tempat cuci tangan	Kelas 4C	1	✓	-	✓	-
Jam Dinding	Kelas 4C	1	✓	-	✓	-
Kotak kontak	Kelas 4C	1	✓	-	✓	-
Alat Peraga	Kelas 4C	1	✓	-	✓	-
Papan Pajang	Kelas 4C	1	✓	-	✓	-
Soket Listrik	Kelas 4C	1	✓	-	✓	-
Soket Listrik/Kotak Kontak	Kelas 4C	1	✓	-	✓	-
Meja Siswa	Kelas 1E	13	✓	-	✓	-
Kursi Siswa	Kelas 1E	13	✓	-	✓	-
Meja Guru	Kelas 1E	1	✓	-	✓	-
Kursi Guru	Kelas 1E	1	✓	-	✓	-
Papan Tulis	Kelas 1E	1	✓	-	✓	-
Lemari	Kelas 1E	1	✓	-	✓	-
Rak hasil karya peserta didik	Kelas 1E	1	✓	-	✓	-
Tempat Sampah	Kelas 1E	1	✓	-	✓	-
Tempat cuci tangan	Kelas 1E	1	✓	-	✓	-
Jam Dinding	Kelas 1E	1	✓	-	✓	-
Alat Peraga	Kelas 1E	1	✓	-	✓	-
Papan Pajang	Kelas 1E	1	✓	-	✓	-
Soket Listrik	Kelas 1E	1	✓	-	✓	-
Soket Listrik/Kotak Kontak	Kelas 1E	1	✓	-	✓	-
Meja Siswa	Kelas 4A	23	✓	-	✓	-
Kursi Siswa	Kelas 4A	23	✓	-	✓	-
Meja Guru	Kelas 4A	1	✓	-	✓	-
Kursi Guru	Kelas 4A	1	✓	-	✓	-
Papan Tulis	Kelas 4A	1	✓	-	✓	-
Lemari	Kelas 4A	1	✓	-	✓	-
Rak hasil karya peserta didik	Kelas 4A	1	✓	-	✓	-
Tempat Sampah	Kelas 4A	1	✓	-	✓	-
Tempat cuci tangan	Kelas 4A	1	✓	-	✓	-
Jam Dinding	Kelas 4A	1	✓	-	✓	-
Kotak kontak	Kelas 4A	1	✓	-	✓	-
Simbol Kenegaraan	Kelas 4A	1	✓	-	✓	-
Alat Peraga	Kelas 4A	1	✓	-	✓	-
Papan Pajang	Kelas 4A	1	✓	-	✓	-
Soket Listrik	Kelas 4A	1	✓	-	✓	-
Soket Listrik/Kotak Kontak	Kelas 4A	1	✓	-	✓	-
Tempat Sampah	WC	1	✓	-	✓	-
Kloset Jongkok	WC	1	✓	-	✓	-
Tempat Air (Bak)	WC	1	✓	-	✓	-
Gayung	WC	1	✓	-	✓	-
Gantungan Pakaian	WC	1	✓	-	✓	-



Gayung (Small Bucket)	WC	1	✓	-	✓	-
Gayung Air	WC	1	✓	-	✓	-
Tempat Air	WC	1	✓	-	✓	-
Meja Siswa	Kelas 2C	31	✓	-	✓	-
Kursi Siswa	Kelas 2C	31	✓	-	✓	-
Meja Guru	Kelas 2C	1	✓	-	✓	-
Kursi Guru	Kelas 2C	1	✓	-	✓	-
Papan Tulis	Kelas 2C	1	✓	-	✓	-
Lemari	Kelas 2C	1	✓	-	✓	-
Rak hasil karya peserta didik	Kelas 2C	1	✓	-	✓	-
Tempat Sampah	Kelas 2C	1	✓	-	✓	-
Tempat cuci tangan	Kelas 2C	1	✓	-	✓	-
Jam Dinding	Kelas 2C	1	✓	-	✓	-
Kotak kontak	Kelas 2C	1	✓	-	✓	-
Alat Peraga	Kelas 2C	1	✓	-	✓	-
Papan Pajang	Kelas 2C	1	✓	-	✓	-
Soket Listrik	Kelas 2C	1	✓	-	✓	-
Soket Listrik/Kotak Kontak	Kelas 2C	1	✓	-	✓	-
Meja Siswa	Kelas 4B	23	✓	-	✓	-
Kursi Siswa	Kelas 4B	23	✓	-	✓	-
Meja Guru	Kelas 4B	1	✓	-	✓	-
Kursi Guru	Kelas 4B	1	✓	-	✓	-
Papan Tulis	Kelas 4B	1	✓	-	✓	-
Lemari	Kelas 4B	1	✓	-	✓	-
Rak hasil karya peserta didik	Kelas 4B	1	✓	-	✓	-
Tempat Sampah	Kelas 4B	1	✓	-	✓	-
Tempat cuci tangan	Kelas 4B	1	✓	-	✓	-
Jam Dinding	Kelas 4B	1	✓	-	✓	-
Kotak kontak	Kelas 4B	1	✓	-	✓	-
Rak Buku	Kelas 4B	1	✓	-	✓	-
Simbol Kenegaraan	Kelas 4B	1	✓	-	✓	-
Alat Peraga	Kelas 4B	1	✓	-	✓	-
Papan Pajang	Kelas 4B	1	✓	-	✓	-
Soket Listrik	Kelas 4B	1	✓	-	✓	-
Soket Listrik/Kotak Kontak	Kelas 4B	1	✓	-	✓	-
Meja Guru	Ruang Kepsek	1	✓	-	✓	-
Kursi Guru	Ruang Kepsek	1	✓	-	✓	-
Papan Tulis	Ruang Kepsek	1	✓	-	✓	-
Lemari	Ruang Kepsek	1	✓	-	✓	-
Komputer	Ruang Kepsek	1	✓	-	✓	-
Tempat Sampah	Ruang Kepsek	1	✓	-	✓	-
Jam Dinding	Ruang Kepsek	1	✓	-	✓	-
Rak Buku	Ruang Kepsek	1	✓	-	✓	-
Kursi Pimpinan	Ruang Kepsek	1	✓	-	✓	-
Meja Pimpinan	Ruang Kepsek	1	✓	-	✓	-

Kursi dan Meja Tamu	Ruang Kepsek	1	✓	-	✓	-
Simbol Kenegaraan	Ruang Kepsek	1	✓	-	✓	-
Brankas	Ruang Kepsek	1	✓	-	✓	-
Filing Kabinet	Ruang Kepsek	1	✓	-	✓	-
Papan Statistik	Ruang Kepsek	1	✓	-	✓	-
Lemari	UKS	1	✓	-	✓	-
Tempat Sampah	UKS	1	✓	-	✓	-
Tempat cuci tangan	UKS	1	✓	-	✓	-
Jam Dinding	UKS	1	✓	-	✓	-
Tempat Tidur UKS	UKS	1	✓	-	✓	-
Meja UKS	UKS	1	✓	-	✓	-
Kursi UKS	UKS	1	✓	-	✓	-
Catatan Kesehatan Siswa	UKS	1	✓	-	✓	-
Perlengkapan P3K	UKS	1	✓	-	✓	-
Tandu	UKS	1	✓	-	✓	-
Selimit	UKS	1	✓	-	✓	-
Tensimeter	UKS	1	✓	-	✓	-
Termometer Badan	UKS	1	✓	-	✓	-
Timbangan Badan	UKS	1	✓	-	✓	-
Pengukur Tinggi Badan	UKS	1	✓	-	✓	-
Meja Siswa	Kelas 3D	32	✓	-	✓	-
Kursi Siswa	Kelas 3D	32	✓	-	✓	-
Meja Guru	Kelas 3D	1	✓	-	✓	-
Kursi Guru	Kelas 3D	1	✓	-	✓	-
Papan Tulis	Kelas 3D	1	✓	-	✓	-
Lemari	Kelas 3D	1	✓	-	✓	-
Rak hasil karya peserta didik	Kelas 3D	1	✓	-	✓	-
Tempat Sampah	Kelas 3D	1	✓	-	✓	-
Tempat cuci tangan	Kelas 3D	1	✓	-	✓	-
Jam Dinding	Kelas 3D	1	✓	-	✓	-
Alat Peraga	Kelas 3D	1	✓	-	✓	-
Papan Pajang	Kelas 3D	1	✓	-	✓	-
Soket Listrik	Kelas 3D	1	✓	-	✓	-
Soket Listrik/Kotak Kontak	Kelas 3D	1	✓	-	✓	-
Meja Siswa	Kelas 1A	28	✓	-	✓	-
Kursi Siswa	Kelas 1A	28	✓	-	✓	-
Meja Guru	Kelas 1A	1	✓	-	✓	-
Kursi Guru	Kelas 1A	1	✓	-	✓	-
Papan Tulis	Kelas 1A	1	✓	-	✓	-
Lemari	Kelas 1A	1	✓	-	✓	-
Rak hasil karya peserta didik	Kelas 1A	1	✓	-	✓	-
Tempat Sampah	Kelas 1A	1	✓	-	✓	-
Tempat cuci tangan	Kelas 1A	1	✓	-	✓	-
Jam Dinding	Kelas 1A	1	✓	-	✓	-
Kotak kontak	Kelas 1A	1	✓	-	✓	-

Simbol Kenegaraan	Kelas 1A	1	✓	-	✓	-
Alat Peraga	Kelas 1A	1	✓	-	✓	-
Printer	Kelas 1A	1	✓	-	✓	-
Papan Pajang	Kelas 1A	1	✓	-	✓	-
Soket Listrik	Kelas 1A	1	✓	-	✓	-
Soket Listrik/Kotak Kontak	Kelas 1A	1	✓	-	✓	-
Meja Siswa	Kelas 3A	31	✓	-	✓	-
Kursi Siswa	Kelas 3A	31	✓	-	✓	-
Meja Guru	Kelas 3A	1	✓	-	✓	-
Kursi Guru	Kelas 3A	1	✓	-	✓	-
Papan Tulis	Kelas 3A	1	✓	-	✓	-
Lemari	Kelas 3A	1	✓	-	✓	-
Rak hasil karya peserta didik	Kelas 3A	1	✓	-	✓	-
Tempat Sampah	Kelas 3A	1	✓	-	✓	-
Tempat cuci tangan	Kelas 3A	1	✓	-	✓	-
Jam Dinding	Kelas 3A	1	✓	-	✓	-
Kotak kontak	Kelas 3A	1	✓	-	✓	-
Alat Peraga	Kelas 3A	1	✓	-	✓	-
Papan Pajang	Kelas 3A	1	✓	-	✓	-
Soket Listrik	Kelas 3A	1	✓	-	✓	-
Soket Listrik/Kotak Kontak	Kelas 3A	1	✓	-	✓	-
Lemari	Masjid Al-Ikhlash	1	✓	-	✓	-
Jam Dinding	Masjid Al-Ikhlash	1	✓	-	✓	-
Perlengkapan Ibadah	Masjid Al-Ikhlash	1	✓	-	✓	-
Meja Siswa	Kelas 5C	31	✓	-	✓	-
Kursi Siswa	Kelas 5C	31	✓	-	✓	-
Meja Guru	Kelas 5C	1	✓	-	✓	-
Kursi Guru	Kelas 5C	1	✓	-	✓	-
Papan Tulis	Kelas 5C	1	✓	-	✓	-
Lemari	Kelas 5C	1	✓	-	✓	-
Rak hasil karya peserta didik	Kelas 5C	1	✓	-	✓	-
Tempat Sampah	Kelas 5C	1	✓	-	✓	-
Tempat cuci tangan	Kelas 5C	1	✓	-	✓	-
Jam Dinding	Kelas 5C	1	✓	-	✓	-
Kotak kontak	Kelas 5C	1	✓	-	✓	-
Alat Peraga	Kelas 5C	1	✓	-	✓	-
Papan Pajang	Kelas 5C	1	✓	-	✓	-
Soket Listrik	Kelas 5C	1	✓	-	✓	-
Soket Listrik/Kotak Kontak	Kelas 5C	1	✓	-	✓	-
Meja Siswa	Kelas 4D	24	✓	-	✓	-
Kursi Siswa	Kelas 4D	24	✓	-	✓	-
Meja Guru	Kelas 4D	1	✓	-	✓	-
Kursi Guru	Kelas 4D	1	✓	-	✓	-
Papan Tulis	Kelas 4D	1	✓	-	✓	-

Lemari	Kelas 4D	1	✓	-	✓	-
Rak hasil karya peserta didik	Kelas 4D	1	✓	-	✓	-
Tempat Sampah	Kelas 4D	1	✓	-	✓	-
Tempat cuci tangan	Kelas 4D	1	✓	-	✓	-
Jam Dinding	Kelas 4D	1	✓	-	✓	-
Kotak kontak	Kelas 4D	1	✓	-	✓	-
Alat Peraga	Kelas 4D	1	✓	-	✓	-
Papan Pajang	Kelas 4D	1	✓	-	✓	-
Soket Listrik	Kelas 4D	1	✓	-	✓	-
Soket Listrik/Kotak Kontak	Kelas 4D	1	✓	-	✓	-
Meja Siswa	Kelas 5B	29	✓	-	✓	-
Kursi Siswa	Kelas 5B	29	✓	-	✓	-
Kursi Siswa	Kelas 5B	1	✓	-	✓	-
Meja Guru	Kelas 5B	1	✓	-	✓	-
Kursi Guru	Kelas 5B	1	✓	-	✓	-
Papan Tulis	Kelas 5B	1	✓	-	✓	-
Papan Tulis	Kelas 5B	1	✓	-	✓	-
Lemari	Kelas 5B	1	✓	-	✓	-
Rak hasil karya peserta didik	Kelas 5B	1	✓	-	✓	-
Tempat Sampah	Kelas 5B	1	✓	-	✓	-
Tempat cuci tangan	Kelas 5B	1	✓	-	✓	-
Jam Dinding	Kelas 5B	1	✓	-	✓	-
Kotak kontak	Kelas 5B	1	✓	-	✓	-
Simbol Kenegaraan	Kelas 5B	1	✓	-	✓	-
Lainnya	Kelas 5B	1	✓	-	✓	-
Alat Peraga	Kelas 5B	1	✓	-	✓	-
Papan Pajang	Kelas 5B	1	✓	-	✓	-
Soket Listrik	Kelas 5B	1	✓	-	✓	-
Soket Listrik/Kotak Kontak	Kelas 5B	1	✓	-	✓	-
Meja Siswa	Kelas 6B	30	✓	-	✓	-
Kursi Siswa	Kelas 6B	30	✓	-	✓	-
Meja Guru	Kelas 6B	1	✓	-	✓	-
Kursi Guru	Kelas 6B	1	✓	-	✓	-
Papan Tulis	Kelas 6B	1	✓	-	✓	-
Lemari	Kelas 6B	1	✓	-	✓	-
Rak hasil karya peserta didik	Kelas 6B	1	✓	-	✓	-
Tempat Sampah	Kelas 6B	1	✓	-	✓	-
Tempat cuci tangan	Kelas 6B	1	✓	-	✓	-
Jam Dinding	Kelas 6B	1	✓	-	✓	-
Kotak kontak	Kelas 6B	1	✓	-	✓	-
Alat Peraga	Kelas 6B	1	✓	-	✓	-
Papan Pajang	Kelas 6B	1	✓	-	✓	-
Soket Listrik	Kelas 6B	1	✓	-	✓	-
Soket Listrik/Kotak	Kelas 6B	1	✓	-	✓	-

Kontak						
Meja Siswa	Lab. Komputer	1	✓	-	✓	-
Kursi Siswa	Lab. Komputer	1	✓	-	✓	-
Komputer Laptop	Lab. Komputer	1	✓	-	✓	-
LCD Proyektor	Lab. Komputer	1	✓	-	✓	-
Meja	Lab. Komputer	1	✓	-	✓	-
Soket Listrik / Kotak Kontak	Lab. Komputer	1	✓	-	✓	-
Tempat Sampah	WC Putra	1	✓	-	✓	-
Kloset Jongkok	WC Putra	1	✓	-	✓	-
Tempat Air (Bak)	WC Putra	1	✓	-	✓	-
Gayung	WC Putra	1	✓	-	✓	-
Gantungan Pakaian	WC Putra	1	✓	-	✓	-
Gayung (Small Bucket)	WC Putra	1	✓	-	✓	-
Gayung Air	WC Putra	1	✓	-	✓	-
Tempat Air	WC Putra	1	✓	-	✓	-
Meja Siswa	Kelas 3B	28	✓	-	✓	-
Kursi Siswa	Kelas 3B	28	✓	-	✓	-
Meja Guru	Kelas 3B	1	✓	-	✓	-
Kursi Guru	Kelas 3B	1	✓	-	✓	-
Papan Tulis	Kelas 3B	1	✓	-	✓	-
Lemari	Kelas 3B	1	✓	-	✓	-
Rak hasil karya peserta didik	Kelas 3B	1	✓	-	✓	-
Tempat Sampah	Kelas 3B	1	✓	-	✓	-
Tempat cuci tangan	Kelas 3B	1	✓	-	✓	-
Jam Dinding	Kelas 3B	1	✓	-	✓	-
Kotak kontak	Kelas 3B	1	✓	-	✓	-
Alat Peraga	Kelas 3B	1	✓	-	✓	-
Papan Pajang	Kelas 3B	1	✓	-	✓	-
Soket Listrik	Kelas 3B	1	✓	-	✓	-
Soket Listrik/Kotak Kontak	Kelas 3B	1	✓	-	✓	-
Meja Siswa	Kelas 2A	28	✓	-	✓	-
Kursi Siswa	Kelas 2A	28	✓	-	✓	-
Meja Guru	Kelas 2A	1	✓	-	✓	-
Kursi Guru	Kelas 2A	1	✓	-	✓	-
Papan Tulis	Kelas 2A	1	✓	-	✓	-
Lemari	Kelas 2A	1	✓	-	✓	-
Rak hasil karya peserta didik	Kelas 2A	1	✓	-	✓	-
Tempat Sampah	Kelas 2A	1	✓	-	✓	-
Tempat cuci tangan	Kelas 2A	1	✓	-	✓	-
Jam Dinding	Kelas 2A	1	✓	-	✓	-
Kotak kontak	Kelas 2A	1	✓	-	✓	-
Alat Peraga	Kelas 2A	1	✓	-	✓	-
Papan Pajang	Kelas 2A	1	✓	-	✓	-
Soket Listrik	Kelas 2A	1	✓	-	✓	-
Soket Listrik/Kotak	Kelas 2A	1	✓	-	✓	-

Kontak						
Meja Guru	Ruang Guru	1	✓	-	✓	-
Kursi Guru	Ruang Guru	1	✓	-	✓	-
Lemari	Ruang Guru	1	✓	-	✓	-
Komputer	Ruang Guru	1	✓	-	✓	-
Printer	Ruang Guru	1	✓	-	✓	-
Tempat Sampah	Ruang Guru	1	✓	-	✓	-
Tempat cuci tangan	Ruang Guru	1	✓	-	✓	-
Jam Dinding	Ruang Guru	1	✓	-	✓	-
Kursi Kerja	Ruang Guru	1	✓	-	✓	-
Meja Kerja / sirkulasi	Ruang Guru	1	✓	-	✓	-
Papan pengumuman	Ruang Guru	1	✓	-	✓	-
Kursi dan Meja Tamu	Ruang Guru	1	✓	-	✓	-
Penanda Waktu (Bell Sekolah)	Ruang Guru	1	✓	-	✓	-
Papan Statistik	Ruang Guru	1	✓	-	✓	-
Meja Siswa	Kelas 2D	1	✓	-	✓	-
Kursi Siswa	Kelas 2D	1	✓	-	✓	-
Meja Guru	Kelas 2D	1	✓	-	✓	-
Kursi Guru	Kelas 2D	1	✓	-	✓	-
Papan Tulis	Kelas 2D	1	✓	-	✓	-
Lemari	Kelas 2D	1	✓	-	✓	-
Rak hasil karya peserta didik	Kelas 2D	1	✓	-	✓	-
Tempat Sampah	Kelas 2D	1	✓	-	✓	-
Tempat cuci tangan	Kelas 2D	1	✓	-	✓	-
Jam Dinding	Kelas 2D	1	✓	-	✓	-
Alat Peraga	Kelas 2D	1	✓	-	✓	-
Papan Pajang	Kelas 2D	1	✓	-	✓	-
Soket Listrik	Kelas 2D	1	✓	-	✓	-
Soket Listrik/Kotak Kontak	Kelas 2D	1	✓	-	✓	-
Tempat Sampah	WC Putri	1	✓	-	✓	-
Kloset Jongkok	WC Putri	1	✓	-	✓	-
Tempat Air (Bak)	WC Putri	1	✓	-	✓	-
Gayung	WC Putri	1	✓	-	✓	-
Gantungan Pakaian	WC Putri	1	✓	-	✓	-
Gayung (Small Bucket)	WC Putri	1	✓	-	✓	-
Gayung Air	WC Putri	1	✓	-	✓	-
Tempat Air	WC Putri	1	✓	-	✓	-
Meja Siswa	Kelas 6A	30	✓	-	✓	-
Kursi Siswa	Kelas 6A	30	✓	-	✓	-
Meja Guru	Kelas 6A	1	✓	-	✓	-
Kursi Guru	Kelas 6A	1	✓	-	✓	-
Papan Tulis	Kelas 6A	1	✓	-	✓	-
Lemari	Kelas 6A	1	✓	-	✓	-
Rak hasil karya peserta didik	Kelas 6A	1	✓	-	✓	-
Tempat Sampah	Kelas 6A	1	✓	-	✓	-

Tempat cuci tangan	Kelas 6A	1	✓	-	✓	-
Jam Dinding	Kelas 6A	1	✓	-	✓	-
Kotak kontak	Kelas 6A	1	✓	-	✓	-
Alat Peraga	Kelas 6A	1	✓	-	✓	-
Papan Pajang	Kelas 6A	1	✓	-	✓	-
Soket Listrik	Kelas 6A	1	✓	-	✓	-
Soket Listrik/Kotak Kontak	Kelas 6A	1	✓	-	✓	-
Tempat Sampah	WC	1	✓	-	✓	-
Kloset Jongkok	WC	1	✓	-	✓	-
Tempat Air (Bak)	WC	1	✓	-	✓	-
Gayung	WC	1	✓	-	✓	-
Gantungan Pakaian	WC	1	✓	-	✓	-
Gayung (Small Bucket)	WC	1	✓	-	✓	-
Gayung Air	WC	1	✓	-	✓	-
Tempat Air	WC	1	✓	-	✓	-
Meja Siswa	Kelas 1B	29	✓	-	✓	-
Kursi Siswa	Kelas 1B	29	✓	-	✓	-
Meja Guru	Kelas 1B	1	✓	-	✓	-
Kursi Guru	Kelas 1B	1	✓	-	✓	-
Papan Tulis	Kelas 1B	1	✓	-	✓	-
Lemari	Kelas 1B	1	✓	-	✓	-
Rak hasil karya peserta didik	Kelas 1B	1	✓	-	✓	-
Tempat Sampah	Kelas 1B	1	✓	-	✓	-
Tempat cuci tangan	Kelas 1B	1	✓	-	✓	-
Jam Dinding	Kelas 1B	1	✓	-	✓	-
Kotak kontak	Kelas 1B	1	✓	-	✓	-
Alat Peraga	Kelas 1B	1	✓	-	✓	-
Papan Pajang	Kelas 1B	1	✓	-	✓	-
Soket Listrik	Kelas 1B	1	✓	-	✓	-
Soket Listrik/Kotak Kontak	Kelas 1B	1	✓	-	✓	-
Meja Siswa	Kelas 5A	30	✓	-	✓	-
Kursi Siswa	Kelas 5A	30	✓	-	✓	-
Meja Guru	Kelas 5A	1	✓	-	✓	-
Kursi Guru	Kelas 5A	1	✓	-	✓	-
Papan Tulis	Kelas 5A	1	✓	-	✓	-
Lemari	Kelas 5A	1	✓	-	✓	-
Rak hasil karya peserta didik	Kelas 5A	1	✓	-	✓	-
Tempat Sampah	Kelas 5A	1	✓	-	✓	-
Tempat cuci tangan	Kelas 5A	1	✓	-	✓	-
Jam Dinding	Kelas 5A	1	✓	-	✓	-
Kotak kontak	Kelas 5A	1	✓	-	✓	-
Simbol Kenegaraan	Kelas 5A	1	✓	-	✓	-
Alat Peraga	Kelas 5A	1	✓	-	✓	-
Papan Pajang	Kelas 5A	1	✓	-	✓	-
Soket Listrik	Kelas 5A	1	✓	-	✓	-

Soket Listrik/Kotak Kontak	Kelas 5A	1	✓	-	✓	-
Meja TU	Ruang Kantor	1	✓	-	✓	-
Kursi TU	Ruang Kantor	1	✓	-	✓	-
Lemari	Ruang Kantor	1	✓	-	✓	-
Komputer TU	Ruang Kantor	1	✓	-	✓	-
Printer TU	Ruang Kantor	1	✓	-	✓	-
Tempat Sampah	Ruang Kantor	1	✓	-	✓	-
Jam Dinding	Ruang Kantor	1	✓	-	✓	-
Kursi Kerja	Ruang Kantor	1	✓	-	✓	-
Kursi dan Meja Tamu	Ruang Kantor	1	✓	-	✓	-
Penanda Waktu (Bell Sekolah)	Ruang Kantor	1	✓	-	✓	-
Pengeras Suara	Ruang Kantor	1	✓	-	✓	-
Filing Kabinet	Ruang Kantor	1	✓	-	✓	-
Papan Statistik	Ruang Kantor	1	✓	-	✓	-
Soket Listrik	Ruang Kantor	1	✓	-	✓	-
Soket Listrik/Kotak Kontak	Ruang Kantor	1	✓	-	✓	-
Telepon	Ruang Kantor	1	✓	-	✓	-
Meja Siswa	Kelas 1C	29	✓	-	✓	-
Kursi Siswa	Kelas 1C	29	✓	-	✓	-
Meja Guru	Kelas 1C	1	✓	-	✓	-
Kursi Guru	Kelas 1C	1	✓	-	✓	-
Papan Tulis	Kelas 1C	1	✓	-	✓	-
Lemari	Kelas 1C	1	✓	-	✓	-
Rak hasil karya peserta didik	Kelas 1C	1	✓	-	✓	-
Tempat Sampah	Kelas 1C	1	✓	-	✓	-
Tempat cuci tangan	Kelas 1C	1	✓	-	✓	-
Jam Dinding	Kelas 1C	1	✓	-	✓	-
Kotak kontak	Kelas 1C	1	✓	-	✓	-
Alat Peraga	Kelas 1C	1	✓	-	✓	-
Papan Pajang	Kelas 1C	1	✓	-	✓	-
Soket Listrik	Kelas 1C	1	✓	-	✓	-
Soket Listrik/Kotak Kontak	Kelas 1C	1	✓	-	✓	-
Meja Siswa	Kelas 3C	27	✓	-	✓	-
Kursi Siswa	Kelas 3C	27	✓	-	✓	-
Meja Guru	Kelas 3C	1	✓	-	✓	-
Kursi Guru	Kelas 3C	1	✓	-	✓	-
Papan Tulis	Kelas 3C	1	✓	-	✓	-
Lemari	Kelas 3C	1	✓	-	✓	-
Rak hasil karya peserta didik	Kelas 3C	1	✓	-	✓	-
Tempat Sampah	Kelas 3C	1	✓	-	✓	-
Tempat cuci tangan	Kelas 3C	1	✓	-	✓	-
Jam Dinding	Kelas 3C	1	✓	-	✓	-
Kotak kontak	Kelas 3C	1	✓	-	✓	-
Simbol Kenegaraan	Kelas 3C	1	✓	-	✓	-



Alat Peraga	Kelas 3C	1	✓	-	✓	-
Papan Pajang	Kelas 3C	1	✓	-	✓	-
Soket Listrik	Kelas 3C	1	✓	-	✓	-
Soket Listrik/Kotak Kontak	Kelas 3C	1	✓	-	✓	-
Meja Siswa	Kelas 6C	34	✓	-	✓	-
Kursi Siswa	Kelas 6C	34	✓	-	✓	-
Meja Guru	Kelas 6C	1	✓	-	✓	-
Kursi Guru	Kelas 6C	1	✓	-	✓	-
Papan Tulis	Kelas 6C	1	✓	-	✓	-
Lemari	Kelas 6C	1	✓	-	✓	-
Komputer	Kelas 6C	1	✓	-	✓	-
Rak hasil karya peserta didik	Kelas 6C	1	✓	-	✓	-
Tempat Sampah	Kelas 6C	1	✓	-	✓	-
Tempat cuci tangan	Kelas 6C	1	✓	-	✓	-
Jam Dinding	Kelas 6C	1	✓	-	✓	-
Kotak kontak	Kelas 6C	1	✓	-	✓	-
Lainnya	Kelas 6C	1	✓	-	✓	-
Alat Peraga	Kelas 6C	1	✓	-	✓	-
Papan Pajang	Kelas 6C	1	✓	-	✓	-
Soket Listrik	Kelas 6C	1	✓	-	✓	-
Soket Listrik/Kotak Kontak	Kelas 6C	1	✓	-	✓	-
Meja Siswa	Lab. IPA	1	✓	-	✓	-
Kursi Siswa	Lab. IPA	1	✓	-	✓	-
Kursi Guru	Lab. IPA	1	✓	-	✓	-
Papan Tulis	Lab. IPA	1	✓	-	✓	-
Lemari	Lab. IPA	1	✓	-	✓	-
Tempat Sampah	Lab. IPA	1	✓	-	✓	-
Jam Dinding	Lab. IPA	1	✓	-	✓	-
Garpu tala	Lab. IPA	1	✓	-	✓	-
Alat pemadam kebakaran	Lab. IPA	1	✓	-	✓	-
Anatomi kerangka manusia	Lab. IPA	1	✓	-	✓	-
Anatomi organ manusia	Lab. IPA	1	✓	-	✓	-
Gelas kimia	Lab. IPA	1	✓	-	✓	-
Globe	Lab. IPA	1	✓	-	✓	-
Jangka Sorong	Lab. IPA	1	✓	-	✓	-
Kaca Pembesar ( L Magnifer)	Lab. IPA	1	✓	-	✓	-
Kaki tiga	Lab. IPA	1	✓	-	✓	-
Mikroskop monokuler	Lab. IPA	1	✓	-	✓	-
Mistar	Lab. IPA	1	✓	-	✓	-
Multimeter	Lab. IPA	1	✓	-	✓	-
Rangkaian listrik	Lab. IPA	1	✓	-	✓	-

Timbangan	Lab. IPA	1	✓	-	✓	-
Vernier caliper/jangka sorong	Lab. IPA	1	✓	-	✓	-
Alat Percobaan Muai Panjang	Lab. IPA	1	✓	-	✓	-
Cawan Penguapan (Evaporating D	Lab. IPA	1	✓	-	✓	-
Cawan Penguapan (Porselen)	Lab. IPA	1	✓	-	✓	-
Cermin Cembung	Lab. IPA	1	✓	-	✓	-
Cermin Datar	Lab. IPA	1	✓	-	✓	-
Dinamometer	Lab. IPA	1	✓	-	✓	-
Gelas Ukur	Lab. IPA	1	✓	-	✓	-
Jangka Sorong (Vernier Caliper	Lab. IPA	1	✓	-	✓	-
Kaca Pembesar	Lab. IPA	1	✓	-	✓	-
Lemari Alat	Lab. IPA	1	✓	-	✓	-
Lemari Bahan	Lab. IPA	1	✓	-	✓	-
Meja Demonstrasi	Lab. IPA	1	✓	-	✓	-
Meja Persiapan	Lab. IPA	1	✓	-	✓	-
Pembakar Spiritus	Lab. IPA	1	✓	-	✓	-
Peralatan P3K	Lab. IPA	1	✓	-	✓	-
Pipet Tetes	Lab. IPA	1	✓	-	✓	-
Plat Tetes	Lab. IPA	1	✓	-	✓	-
Rol Meter	Lab. IPA	1	✓	-	✓	-
Soket Listrik	Lab. IPA	1	✓	-	✓	-
Soket Listrik/Kotak Kontak	Lab. IPA	1	✓	-	✓	-
Stopwatch	Lab. IPA	1	✓	-	✓	-
Termometer	Lab. IPA	1	✓	-	✓	-
Tiang Bendera	Ruang Olahraga	1	✓	-	✓	-
Bendera	Ruang Olahraga	1	✓	-	✓	-
Pengeras Suara	Ruang Olahraga	1	✓	-	✓	-
Tape Recorder	Ruang Olahraga	1	✓	-	✓	-
Peralatan Atletik	Ruang Olahraga	1	✓	-	✓	-
Peralatan Bola Basket	Ruang Olahraga	1	✓	-	✓	-
Peralatan Bola Voli	Ruang Olahraga	1	✓	-	✓	-
Peralatan Ketrampilan	Ruang Olahraga	1	✓	-	✓	-
Lemari	Gudang	1	✓	-	✓	-
Rak	Gudang	1	✓	-	✓	-
Lemari/Rak	Gudang	1	✓	-	✓	-

Sumber Data: Tata Usaha SDIT Ar-Rahmah Makassar

**Tabel 4**  
**Data Prasarana SDIT Ar-Rahmah Makassar**

Jenis Prasarana	Jumlah	Pemanfaatan		Kondisi	
		Bagus	Tidak	Bagus	Tidak
Gudang	1	✓	-	✓	-
Lab IPA	1	✓	-	✓	-
Laboratorium Komputer	1	✓	-	✓	-
Masjid Al Ikhlas	1	✓	-	✓	-
Ruang WC	1	✓	-	✓	-
Ruang Guru	1	✓	-	✓	-
Ruang Kantor	1	✓	-	✓	-
Ruang Kelas 1 A	1	✓	-	✓	-
Ruang Kelas 1 B	1	✓	-	✓	-
Ruang Kelas 1 C	1	✓	-	✓	-
Ruang Kelas 1 D	1	✓	-	✓	-
Ruang Kelas 1 E	1	✓	-	✓	-
Ruang Kelas 2 A	1	✓	-	✓	-
Ruang Kelas 2 B	1	✓	-	✓	-
Ruang Kelas 2 C	1	✓	-	✓	-
Ruang Kelas 3 A	1	✓	-	✓	-
Ruang Kelas 3 B	1	✓	-	✓	-
Ruang Kelas 3 C	1	✓	-	✓	-
Ruang Kelas 3 D	1	✓	-	✓	-
Ruang Kelas 4 A	1	✓	-	✓	-
Ruang Kelas 4 B	1	✓	-	✓	-
Ruang Kelas 4 C	1	✓	-	✓	-
Ruang Kelas 4 D	1	✓	-	✓	-
Ruang Kelas 5 A	1	✓	-	✓	-
Ruang Kelas 5 B	1	✓	-	✓	-
Ruang Kelas 5 C	1	✓	-	✓	-
Ruang Kelas 5 D	1	✓	-	✓	-
Ruang Kelas 6 A	1	✓	-	✓	-
Ruang Kelas 6 B	1	✓	-	✓	-
Ruang Kelas 6 C	1	✓	-	✓	-
Ruang Kepsek	1	✓	-	✓	-
Ruang Olahraga	1	✓	-	✓	-
Ruang Perpustakaan	1	✓	-	✓	-
Ruang UKS	1	✓	-	✓	-
Ruang WC	1	✓	-	✓	-
Ruang WC Putra	1	✓	-	✓	-
Ruang WC Putri	1	✓	-	✓	-

*Sumber Data: Tata Usaha SDIT Ar-Rahmah Makassar*

**Tabel 5**  
**Data Jumlah Peserta Didik SDIT Ar-Rahmah Makassar Tiga Tahun Terakhir**

No.	Kelas	Jumlah Siswa		
		2020– 2021	2021 – 2022	2022 – 2023
1	I	110	87	130
2	II	102	109	89
3	III	124	100	112
4	IV	94	123	95
5	V	95	93	122
6	VI	94	95	94
<b>Jumlah</b>		<b>601</b>	<b>619</b>	<b>642</b>

*Sumber Data: Tata Usaha SDIT Ar-Rahmah Makassar*

**Tabel 6**  
**Tim Pengembang Kurikulum SDIT Ar-Rahmah Makassar**

NAMA	JABATAN POKOK	JABATAN TIM
Jusria Kadir, S.Sos	Kepala Sekolah	Ketua
Hj. Misnawati Djemmang, S.T., M.T.	Ketua Komite	Wakil Ketua
Inayatul Hidayah Syahrir, S.Pt	Wakil Kepala Sekolah	Sekretaris
Arman, S.Pd.I, M.M	Wakil Kepala Sekolah	Anggota
Mustain Ruddin, A.Md	Ka. TU	Anggota
Maryam, A.Md	Guru	Anggota
Hamsinasa, S.Pd.I, M.A	Guru	Anggota
Hastuti, S.S	Guru	Anggota
Risan Pratikto Wibowo, S.Pd	Guru	Anggota
Masram, S.H	Guru	Anggota
Aliah Mansyur, SE	Guru	Anggota
Hasrah, S.Pd	Guru	Anggota
Herianti Riki, S.Pd	Guru	Anggota
Nurlia, S.S	Guru	Anggota
Amriani, S.Pd.I	Guru	Anggota
Ilham, S.Pd	Guru	Anggota
Dewi Saputri S., S.Pd	Guru	Anggota
Sitti Fathimah, S.Pd	Guru	Anggota

Murniati, S.Si	Guru	Anggota
Andri Yanti Lamakarau, S.Pd.I	Guru	Anggota
Uswatun Hasanah, S.Pd	Guru	Anggota
Shabrina Dirham HS, S.Pd	Guru	Anggota
Rahmawanti, SE	Guru	Anggota
Kartina, S.T	Guru	Anggota
Erna Damayanti, S.Pd	Guru	Anggota
Suciyangensi, S.Pd	Guru	Anggota
Hudal Fajriah, S.Pd	Guru	Anggota
Siti Farida, S.S	Guru	Anggota
Megawati, S.Pd	Guru	Anggota
Marwan, S.H.I	Guru	Anggota

*Sumber Data: Tata Usaha SDIT Ar-Rahmah Makassar*

**Tabel 7**  
**Hidden Curriculum Leadership Charatcers**

VALUE PEMBELAJARAN SD				
NO	LEADERSIHP CHARACTERS	INDIKATOR	STRATEGI	KODE
<b>1. INTEGRITY</b>				
	KELAS 1-6	1.1.1. Menjaga kejujuran dan tidak curang	Mencontohkan perbuatan yang jujur dan tidak jujur dengan bantuan gambar (pembelajaran)	Integrity 1.1.1
<b>2. PERSISTENT</b>				
	KELAS 1-6	2.1.1 Pantang menyerah		Persistent 2.1.1
<b>3. POSITIVE ATTITUDE</b>				
	KELAS 1-6	1.1.1. Memiliki rasa ingin tahu yang tinggi (curiosity)		PA 3.1.1
		3.1.2. Berani menyampaikan pendapat berdasarkan bukti		PA 3.1.2
		1.1.2. Mengakui ketidaktahuan terhadap apa yang tidak diketahui dan terbuka dengan		PA 3.1.3

		pengetahuan baru		
<b>4. COMMUNICATION</b>				
1	KELAS I-II	4.1.1. Demonstrasi singkat menggunakan media (gambar atau realia)		COM 4.1.1
2	KELAS III-IV	4.2.1. Presentasi dengan alur yang sistematis dan lengkap dengan teks, gambar atau Qu-card (atau Read aloud)		COM 4.2.1
3	KELAS V-VI	4.3.1. Presentasi dengan alur yang sistematis dan lengkap dengan power point atau tanpa media		COM 4.3.1
<b>5. COLLABORATION</b>				
1	KELAS I-III	5.1.1. Bekerja sama dengan teman sekelas	Membuat karya Bersama teman sekelas	COLLB 5.1.1
		5.1.2. Terbuka untuk bekerjasama dengan orang lain	Praktek membuat pewarna (plastisin) bersama teman	COLLB 5.1.2 COLL 5.1.4
2	KELAS IV-VI	5.2.1. Bekerja sama dengan teman sekelas	Membuat karya dari bahan bekas sederhana	COLLB 5.2.1
		5.2.2. Terbuka untuk bekerjasama dengan orang lain	Praktek membuat minuman atau makanan bersama (sandwich) (proyek)	COLLB 5.2.2
<b>6. SOCIAL</b>				
	KELAS I-VI	6.1.1. Mengenal 5 kata ajaib digunakan sesuai keadaan	Mengucapkan permisi saat melewati orang lain (guru, orangtua, kakak kelas maupun adik kelas)	Social 6.1.1
			Mengucapkan maaf ketika melakukan kesalahan dan mengganggu orang lain	
			Mengucapkan tolong ketika membutuhkan pertolongan	
			Mengucapkan terima kasih ketika mendapatkan pertolongan atau sesuatu	
		6.1.2. Menerima dan menghargai perbedaan dengan orang lain	Menghargai dan menerima setiap perbedaan	Social 6.1.2

			Sabar dalam perubahan	
		6.1.3 Realistis dalam menerima dirinya dengan segala kelebihan dan kekurangannya	Tidak membandingkan kelebihan dirinya dengan kekurangan orang lain	Social 6.1.3
			Menghargai dan mau memuji kelebihan yang dimiliki orang lain	

Sumber Data: Tata Usaha SDIT Ar-Rahmah Makassar

**Tabel 8**  
**Kegiatan Pembiasaan Yaumiyyan Kelas IV**

No.	Jenis Ibadah
<b>A. Ibadah Harian</b>	
1.	Salat Subuh Sebelum 05:30
2	Salat Subuh
3	Salat Dzuhur
4	Salat Ashar
5	Salat Magrib
6	Salat Isya
7	Salat Sunnah Rawatib 2x/hari
8	Shalat Dhuha
9	Tahajjud / Salat Lail
10	Salat magrib di mesjid [putra], shalat berjama'ah [putri]
11	Tilawah Selama 20 Menit
12	Muraja'ah Hafalan
13	Zikir Pagi/Petang
14	Infaq
15	Puasa Sunnah 3x sebulan
16	Bermain HP/Gadget tidak lebih dari 2 jam
17	Life Skill
<b>B. Hafalan Hadis</b>	
1	Menuntut ilmu
2	Keutamaan mempelajari ilmu pengetahuan
3	Keutamaan membaca Al-Qur'an
4	Al-Qur'an memberi syafaat
<b>C. Hafalan Doa</b>	
1	Do'a bercermin
2	Do'a menuju masjid
3	Do'a saat mendengar petir
4	Do'a meminta pertolongan dari sifat malas

Sumber Data: E-Rapor SIT Ar-Rahmah Makassar

**Tabel 9**  
**Program Kegiatan SDIT Ar-Rahmah Makassar 2022**

Jenis Program	Tanggal Pelaksanaan	Deskripsi Program	Nilai Kepemimpinan	Level/ Kelas
Masa Pengenalan Lingkungan Sekolah (MPLS)	12-22 Juli 2022	Pengenalan program sarana dan prasarana sekolah, cara belajar, penanaman konsep & pengenalan diri	<i>Communication &amp; Collaboration</i>	I
		Mengenal lingkungan sekolah	<i>Communication &amp; Collaboration</i>	II
		Memperkenalkan siswa tentang lingkungan sekolah	<i>Social Skill, Communication, Self Awareness</i>	III
		Kegiatan yang memperkenalkan lingkungan sekolah kepada siswa yang baru masuk sekolah.	<i>Integrity dan positive attitude</i>	IV
		Sosialisasi aturan sekolah	<i>Integrity dan positive attitude</i>	V
		Memperkenalkan lingkungan sekolah kepada	<i>Positive Attitude, Communication</i>	VI
Semarak Muharram	05 Agustus 2022	Meningkatkan pembinaan positif dunia & akhirat, menjadi semangat baru memperbaiki kualitas diri.	<i>Communication &amp; Collaboration</i>	I
		Meramaikan tahun baru Islam dengan pawai dan lomba	<i>Developing vision, collaboration</i>	II
		Memperingati Tahun Baru Islam 1444 H	<i>Positive Attitude, Developing and Vision, Social Skill</i>	III
		Program untuk menumbuhkan kecintaan pada Islam. Kegiatannya seperti pawai, infaq dan lomba	<i>Self awareness dan collaboration</i>	IV
		Pawai mengenalkan tahun baru Islam	<i>Self awareness dan collaboration</i>	V
		Memeriahkan semarak 1 Muharram 1444 H	<i>Positive Attitude</i>	VI
Semarak Kemerdekaan RI	15-17 Agustus 2022	Upaya menguatkan kesatuan identitas nasional dan menjadi momentum penting bagi masyarakat.	<i>Social skill &amp; Collaboration</i>	I
		Upacara bendera	<i>Developing vision, collaboration</i>	II
		Memperingati Hari Kemerdekaan RI ke 77	<i>Positive Attitude, Social Skill, Collaboration</i>	III
		Kegiatan berupa berbagai lomba yang menarik yang	<i>Persistent dan collaboration</i>	IV



		diadakan untuk memperingati hari kemerdekaan RI.		
		Mengikuti Upacara Bendera	<i>Persistent dan collaboration</i>	V
		Memeriahkan HUT RI ke-77	<i>Integrity, Self Awareness</i>	VI
Puncak Tema I	10-16 Agustus 2022	Menanam dan Mengamati Pertumbuhan Kacang Hijau	<i>Responsibility, Self Awareness, Long Life Learning</i>	III
Malam Bina Iman dan Takwa (MABIT)	02-03 September 2022	Meningkatkan Iman dan Taqwa	<i>Positive Attitude, Integrity, Self Awareness</i>	
		Kegiatan menginap di sekolah yang diisi dengan acara keagamaan seperti shalat, ceramah, games, dll	<i>Communication dan lifelong learning</i>	IV
	17 - 18 September 2022	Meningkatkan iman dan takwa	<i>Communication dan lifelong learning</i>	V
		Meningkatkan keimanan dan ketakwaan siswa	<i>Self Awareness, Life Long Learning</i>	VI
Puncak Tema II	12 September 2022	Outing Class di Fakultas Pertanian Unhas	<i>Collaboration, Long Life Learning, Responsibility</i>	
Memilah Sampah	22 September 2022	Mengundang Guru Tamu	<i>Positive Attitude, Long Life Learning, Intergrity</i>	
PACEA (Pagi Ceria Ar-Rahmah)	14 September 2022	Menumbuhkan rasa percaya diri siswa dan semangat siswa di pagi hari.	<i>Persistent &amp; Collaboration</i>	I
	22 September 2022	Menampilkan bakat seni siswa	<i>Developing vision, fast learning</i>	II
	28 September 2022	Menumbuhkan rasa percaya diri dan memotivasi siswa untuk datang kesekolah tepat waktu	<i>Intergrity, Positive Attitude, Collaboration</i>	III
	28 September 2022	Program di pagi hari menyambut siswa yang datang ke sekolah yang berisi penampilan siswa per kelas.	<i>Fast learning dan integrity</i>	IV
	13 Oktober 2022	Lagu dan tari	<i>Social skill dan integrity</i>	V
	01 Oktober – 02 November 2022	Ajang kreativitas siswa	<i>Self Awareness, Collaboration, Social Skill</i>	VI
Renang	20 September	Meningkatkan kesehatan,	<i>Persistent</i>	I

	2022	melatih kekuatan dan fleksibilitas peserta didik.		
	1 November 2022	Mengenal teknik dasar berenang	<i>Developing vision, fast learning</i>	II
	20 Oktober 2022	Meningkatkan Kemampuan Berenang	<i>Perssistant, Long Life Learning, Developing and Vision</i>	III
	22 September 2022	Berenang	<i>Responsibility dan self awareness</i>	V
Literasi Bunda Baca	10 Oktober 2022	Meningkatkan minat baca pada peserta didik.	<i>Comunication &amp; Collaboration</i>	I
Pasar Jadoel	13 Oktober 2022	Mengenal kearifan lokal	<i>Developing vision, collaboration, social skill</i>	II
Maulid Nabi Muhammad saw.	14 Oktober 2022	Mempertegas keimanan bahwa Nabi Muhammad adalah suri tauladan bagi seluruh umat muslim.	<i>Social skill &amp; Collaboration</i>	
		Memperingati hari kelahiran Nabi Muhammad SAW dengan sholawat bersama	<i>Developing vision, collaboration</i>	
		Meneladani Akhlak Rasulullah saw	<i>Self Awareness, Positive Attitude, Long Life Learning</i>	III
		Kegiatan memperingati kelahiran Rasulullah Muhammad SAW. Untuk meneladani akhlak beliau	<i>Self awareness</i>	IV
		Meneladani Ahlak Rasulullah	<i>Fast learning dan integrity</i>	V
		Meneladani akhlak Rasulullah	<i>Integrity, Self Awareness</i>	VI
Puncak tema makanan sehat	28 Oktober 2022	Makanan sehat	<i>Fast learning, collaboration dan communication</i>	V
Hari Pahlawan	10 November 2022	Menanamkan nilai-nilai kepahlawanan pada generasi muda saat ini.	<i>Social Skill &amp; Comunication</i>	I
		Memperingati hari pahlawan dengan upacara dan memakai kostum pahlawan	<i>Developing vision, collaboration</i>	II
		Menumbuhkan rasa cinta pada pahlawan Indonesia	<i>Positive Attitude, Integrity, Persistent</i>	III

		Menumbuhkan rasa cinta kepada pahlawan Indonesia	<i>Integrity dan lifelong learning</i>	IV
		Menumbuhkan rasa cinta pada pahlawan Indonesia	<i>Self awareness</i>	V
		Menghargai jasa para pahlawan	<i>Integrity</i>	
Puncak Proyek Besar	18 November 2022	Mensosialisasikan Sikap Peduli Lingkungan Sejak Dini	<i>Positive Attitude, Responbility, Long Life Learning</i>	III
Hari Guru Nasional	25 November 2022	Wujud penghormatan dan dukungan kepada guru di seluruh Indonesia	<i>Comunication &amp; Collaboration</i>	I
		Memperingati hari guru dengan upacara	<i>Developing vision, collaboration, social skill</i>	II
		Guruku Pahlawanku	<i>Positive Attitude, Intergrity, Communication</i>	III
		Program yang bertujuan menumbuhkan rasa cinta dan hormat kepada guru	<i>Social skill dan integrity</i>	IV
		Upacara bendera dan ucapan selamat kepada guru	<i>Integrity dan lifelong learning</i>	V
		Menghargai jasa guru	<i>Integrity</i>	VI
<i>Make Handy Craft with Parents</i>	03 Desember 2022	Mengembangkan keterampilan social dan pengendalian diri peserta didik.	<i>Social skill &amp; Collaboration</i>	I
Pekan Olahraga dan Seni (PORSENI)	19-23 Desember 2022	Membentuk potensi diri dan kebersamaan setiap individu dalam melakukan kegiatan.	<i>Persistent &amp; Problem Solving</i>	I
		Perlombaan olahraga dan seni	<i>Developing vision, collaboration</i>	II
		Ajang Kreatifitas Siswa dalam seni agama dan olahraga	<i>Persistant, Responbility, Collaboration</i>	III
		Kegiatan di akhir semester yang berisi berbagai lomba olahraga dan seni.	<i>Persistent dan collaboration</i>	IV
		Lomba antar siswa	<i>Persistent dan collaboration</i>	V
		Ajang olah raga dan seni	<i>Responsibility, Collaboration, Communication</i>	VI
<i>Star of The Month</i>	Setiap akhir bulan	Pemberian penghargaan kepada siswa berdasarkan jumlah bintang/poin prestasinya di kelas	<i>Fast learning, collaboration, communication</i>	IV

Sumber data: E-Rapor SIT Ar-Rahmah Makassar

**Tabel 10**  
**Hidden Curriculum Academic Competencies**

VALUE PEMBELAJARAN SD				
NO	ACADEMIC COMPETENCIES	INDIKATOR	STRATEGI	KODE
<b>1. LITERACY</b>				
1	KELAS I	1.1.1 Menceritakan kembali isi bacaan dengan kata-kata sendiri secara singkat.	Menceritakan isi bacaan di depan guru (Pembelajaran: Bahasa)	A.LC 1.1.1
		1.1.2. Bercerita tentang gambar	Menceritakan kembali gambar secara berpasangan dengan teman (Pembelajaran: Bahasa)	A.LC 1.1.2
		1.1.3. Mendengarkan cerita dari kegiatan membaca lantang.	Siswa mendengarkan cerita dari guru yang membaca lantang dengan seksama. (Pembelajaran: Bahasa)	A.LC 1.1.3
2	KELAS II	1.2.1. Menceritakan kembali isi bacaan dengan kata-kata sendiri dengan bahasa yang sangat sederhana.	Menceritakan isi bacaan di depan guru (Pembelajaran: Bahasa)	A.LC 1.2.1
		1.2.2 Bercerita tentang gambar	Menceritakan kembali gambar secara berpasangan dengan teman (Pembelajaran: Bahasa)	A.LC 1.2.2
		1.2.3. Mendengarkan cerita dari kegiatan membaca lantang.	Siswa mendengarkan cerita dari guru yang membaca lantang dengan seksama. (Pembelajaran: Bahasa)	A.LC 1.2.3
3	KELAS III	1.3.1. Menulis minimal 2 karya tulis (puisi, deskriptif, dan prosedur) menggunakan huruf lepas yang rapi.	Siswa menulis karya tulisnya sendiri (puisi sederhana/deskriptif/prosedural) di buku tulis dengan tulisan rapi (Pembelajaran: Bahasa)	A.LC 1.3.1
		1.3.2. Menceritakan kembali isi bacaan dengan kata-kata sendiri dengan bahasa sederhana.	Menceritakan isi bacaan di depan guru. (Pembelajaran: Bahasa)	A.LC 1.3.2
		1.3.3. Mempresentasikan proyek.	Mempresentasikan proyeknya di depan teman sekelas. (Pembelajaran: Bahasa)	A.LC 1.3.3
		1.3.4. Mendengarkan cerita/dongeng/procedural	Siswa mendengarkan cerita/dongeng/procedural dari guru dengan seksama. (Pembelajaran: Bahasa)	A.LC 1.3.4
4	KELAS IV	1.4.1. Menulis cerpen, narasi/kisah/ fiksi	Siswa menulis karya tulisnya sendiri (narasi/kisah/fiksi) di buku tulis dengan tulisan rapi (Pembelajaran: Bahasa)	A.LC 1.4.1

		1.4.2. Menceritakan kembali isi bacaan dengan kata-kata sendiri dengan bahasa yang lebih kompleks.	Menceritakan isi bacaan di depan guru. (Pembelajaran: Bahasa)	A.LC 1.4.2
		1.4.3. Berdongeng dengan Puppet.	Menceritakan sebuah dongeng singkat di depan teman sekelas menggunakan puppet. (Pembelajaran: Bahasa)	A.LC 1.4.3
		1.4.4. Mendengarkan cerita/dongeng	Siswa mendengarkan cerita/dongeng dari guru dengan seksama. (Pembelajaran: Bahasa)	A.LC 1.4.4
5	KELAS V	1.5.1. Menulis nonfiksi.	Siswa menulis karya tulisnya sendiri (berdasarkan buku fiksi yang sudah dibacanya) pada buku tulis dengan tulisan rapi (Pembelajaran: Bahasa)	A.LC 1.5.1
		1.5.2. Memperagakan wartawan, pembawa berita, narasumber talkshow, pembawa acara kuis secara sederhana.	Bermain peran sebagai wartawan/pembawa berita/narasumber/kuis. (Pembelajaran: Bahasa)	A.LC 1.5.2
		1.5.3. Mendengarkan nonfiksi (berita)	Mendengarkan pembacaan berita dari teman sekelas (Pembelajaran: Bahasa)	A.LC 1.5.3
6	KELAS VI	1.6.1. Menulis nonfiksi.	Siswa menulis karya tulisnya sendiri (berdasarkan buku fiksi yang sudah dibacanya) pada buku tulis dengan tulisan rapi (Pembelajaran: Bahasa)	A.LC 1.6.1
		1.6.2. Memperagakan wartawan, pembawa berita, narasumber talkshow, pembawa acara kuis secara sederhana.	Bermain peran sebagai wartawan/pembawa berita/narasumber/kuis. (Pembelajaran: Bahasa)	A.LC 1.6.2
		1.6.3. Mendengarkan nonfiksi (berita)	Mendengarkan pembacaan berita dari teman sekelas (Pembelajaran: Bahasa)	A.LC 1.6.3
<b>2. FINANCIAL</b>				
1	KELAS I	2.1.1. Mempelajari tentang uang, nilai, dan fungsi uang	Belajar berhitung menggunakan uang mainan dan memahami nilai dari uang (pembelajaran: Matematika)	A.FL 2.1.1
		2.1.2. Mempelajari tentang bagaimana uang dihasilkan	Menonton video/mendengar cerita tentang bagaimana uang dihasilkan (pembelajaran: Bahasa)	A.FL 2.1.2
		2.1.3. Melaksanakan konsep Infaq dan Sedekah	Menonton video/mendengar cerita dari guru tentang konsep sedekah dan infaq (pembelajaran: PAI)	A.FL 2.1.3
2	KELAS II	2.2.1. Mempelajari tentang uang, nilai, dan fungsi uang	Belajar berhitung menggunakan uang mainan dan memahami nilai dari uang (pembelajaran: Matematika)	A.FL 2.2.1
		2.2.2. Mempelajari tentang bagaimana uang dihasilkan	Menonton video/mendengar cerita tentang bagaimana uang dihasilkan (pembelajaran: Bahasa)	A.FL 2.2.2
			Membuat tabungan dari bahan bekas kemudian diisi (pembelajaran SBDP)	A.FL 2.2.3

		2.2.3. Melaksanakan konsep Infaq dan Sedekah	Menonton video/mendengar cerita dari guru tentang konsep sedekah dan infaq (pembelajaran: PAI/ISC)	A.FL 2.2.4
3	KELAS III	2.3.1. Mempelajari tentang uang, nilai, dan fungsi uang	Belajar berhitung menggunakan uang sungguhan dengan cara bermain games (misal: games jual beli, harta karun, dll)_ (pembelajaran: Matematika)	A.FL 2.3.1
		2.3.2. Mempelajari tentang bagaimana uang dihasilkan	Praktik membuat tabungan dari bahan bekas kemudian diisi (pembelajaran: SBDP)	A.FL 2.3.2
4	KELAS IV	2.4.1. Menyusun catatan sederhana mengenai uang.	Praktik membuat buku saku catatan keuangan (pembelajaran: Bahasa)	A.FL 2.4.1
		2.4.2. Menjelaskan konsep kejahatan finansial (korupsi)	Menonton video/mendengar cerita dari guru tentang konsep kejahatan finansial (pembelajaran: Bahasa/PAI)	A.FL 2.4.2
5	KELAS V	2.5.1. Menyusun catatan sederhana mengenai uang.	Praktik membuat buku saku catatan keuangan (pembelajaran: Bahasa)	A.FL 2.5.1
		2.5.2. Mendiskusikan konsep kejahatan finansial (korupsi)	Diskusi kelompok dan presentasi tentang konsep kejahatan finansial (pembelajaran: Bahasa/PAI)	A.FL 2.5.2
6	KELAS VI	2.6.1. Menyusun catatan sederhana mengenai uang.	Praktik membuat buku saku catatan keuangan (pembelajaran: Bahasa)	A.FL 2.6.1
		2.6.2. Menerapkan bagaimana uang dihasilkan	Berjualan hasil karya seni sederhana (misal: bingkai dari barang bekas, dsb.) (pembelajaran: SBDP)	A.FL 2.6.2
		2.6.3. Mendiskusikan konsep kejahatan finansial (korupsi)	Diskusi kelompok dan presentasi tentang konsep kejahatan finansial (pembelajaran: Bahasa/PAI)	A.FL 2.6.3
<b>3. NUMERACY</b>				
1	KELAS I	3.1.1. Menghapalkan penjumlahan dan pengurangan bilangan 1 – 10	Games matematika dengan menggunakan kartu bilangan, kartu gambar balok (pembelajaran)	A.NC 3.1.1
		3.1.2. Mampu melakukan penjumlahan dan pengurangan bilangan dua angka tanpa meminjam dan menyimpan	Guru sering menanyakan ke siswa melalui ilustrasi cerita tentang penggunaan penjumlahan dan pengurangan misalnya pada saat berbaris di pagi hari sebelum masuk kelas (pembelajaran)	A.NC 3.1.2
		3.1.3. Hapal membilang mundur 20 – 1 dengan benar		A.NC 3.1.3
2	KELAS II	3.2.1. Menghapalkan dan memahami perkalian dan pembagian bilangan 1 – 5	Games matematika dengan menggunakan kartu bilangan, kartu gambar balok atau stik (pembelajaran)	A.NC 3.2.1
		3.2.2. Menyelesaikan masalah operasi hitung campuran bilangan dua angka (penjumlahan dan pengurangan)	Guru sering menanyakan ke siswa melalui ilustrasi cerita tentang penggunaan penjumlahan dan pengurangan misalnya pada saat berbaris di pagi hari sebelum masuk kelas, opening atau closing kelas (pembelajaran dan pembiasaan)	A.NC 3.2.2
		3.2.3. Menyelesaikan penjumlahan dan pengurangan bilangan dua angka (dengan menyimpan dan meminjam)		A.NC 3.2.3

3	KELAS III	3.3.1. Menghapalkan perkalian dan pembagian bilangan 1 – 10	Siswa mengikuti pembelajaran konsep di mata pelajaran Matematika (pembelajaran)	A.NC 3.3.1
		3.3.2. Menyelesaikan masalah operasi hitung campuran bilangan tiga angka	Siswa melakukan beberapa kegiatan sehari-hari yang berhubungan dengan materi, guru banyak memberikan praktik/ilustrasi (pembelajaran Matematika)	A.NC 3.3.2
		3.3.3. Pembagian dan perkalian susun pendek tanpa sisa		A.NC 3.3.3
4	KELAS IV	3.4.1. Hapal perkalian dan pembagian bilangan 1 – 10	Siswa mengikuti pembelajaran konsep di mata pelajaran Matematika (pembelajaran)	A.NC 3.4.1
		3.4.2. Pembagian dan perkalian susun pendek tanpa sisa	Siswa melakukan beberapa kegiatan sehari-hari yang berhubungan dengan materi, guru banyak memberikan praktik/ilustrasi (pembelajaran Matematika)	A.NC 3.4.2
		3.4.3. Menyelesaikan penjumlahan dan pengurangan bilangan empat angka secara beruntun (maks 4 bilangan)		A.NC 3.4.3
5	KELAS V	3.5.1. Menghapalkan perkalian dan pembagian bilangan 1 – 10	Siswa mengikuti pembelajaran konsep di mata pelajaran Matematika (pembelajaran)	A.NC 3.5.1
		3.5.2. Mampu menyelesaikan pembagian dan perkalian susun pendek tanpa sisa	Siswa melakukan beberapa kegiatan sehari-hari yang berhubungan dengan materi, guru banyak memberikan praktik/ilustrasi (pembelajaran Matematika)	A.NC 3.5.2
		3.5.3. Mampu menyelesaikan penjumlahan dan pengurangan bilangan empat angka secara beruntun (maks 4 bilangan)		A.NC 3.5.3
		3.5.4. Mampu menyelesaikan operasi hitung campuran bilangan bulat		A.NC 3.5.4
		3.5.5. Mampu menyelesaikan perkalian bilangan koma (decimal) dan pembagian yang hasilnya bilangan koma (satu bilangan di belakang koma)		A.NC 3.5.5
6	KELAS VI	3.6.1. Menghapalkan perkalian dan pembagian bilangan 1 – 10	Siswa mengikuti pembelajaran konsep di mata pelajaran Matematika (pembelajaran)	A.NC 3.6.1
		3.6.2. Mampu menyelesaikan operasi hitung campuran bilangan bulat	Siswa melakukan beberapa kegiatan sehari-hari yang berhubungan dengan materi, guru banyak memberikan praktik/ilustrasi (pembelajaran Matematika)	A.NC 3.6.2
		3.6.3. Mampu menyelesaikan operasi hitung pecahan (penjumlahan, pengurangan, perkalian dan pembagian)		A.NC 3.6.3
<b>4. SAINTIFIK</b>				
1	KELAS I	4.1.1. Mengetahui konsep melayang, mengapung, dan tenggelam secara sederhana	Menggunakan video pembelajaran dan simulasi langsung (pembelajaran)	A.SC 4.1.1
			Menstimulus siswa untuk bertanya dengan metode inkuiri sederhana (pembelajaran)	

			Praktik sendiri menggunakan benda-benda yang ada di sekitar (pembelajaran)	
		4.1.2. Mengetahui warna primer dan warna sekunder	Menggunakan video pembelajaran dan simulasi langsung (pembelajaran)	A.SC 4.1.2
			Menstimulus siswa untuk bertanya dengan metode inkuiri sederhana (pembelajaran)	
			Praktik sendiri memadukan warna primer (pembelajaran)	
		4.1.3. Mengenalkan percobaan-percobaan sederhana yang sering dijumpai dalam kehidupan sehari-hari	Menggunakan video pembelajaran dan simulasi langsung (pembelajaran)	A.SC 4.1.3
			Menstimulus siswa untuk bertanya dengan metode inkuiri sederhana (pembelajaran)	
			Praktik sendiri (pembelajaran)	
	<b>KELAS II</b>	4.2.1. Mengenal konsep wujud benda dan sifatnya	Menggunakan video pembelajaran dan simulasi langsung (pembelajaran)	A.SC 4.2.1
			Menstimulus siswa untuk bertanya dengan metode inkuiri sederhana (pembelajaran)	A.SC 4.2.1
			Praktik sendiri menggunakan benda-benda yang ada di sekitar (pembelajaran)	A.SC 4.2.1
		4.2.2. Melakukan percobaan gunung Meletus	Menggunakan video pembelajaran dan simulasi langsung (pembelajaran)	A.SC 4.2.2
			Menstimulus siswa untuk bertanya dengan metode inkuiri sederhana (pembelajaran)	A.SC 4.2.2
			Praktik sendiri (pembelajaran)	A.SC 4.2.2
		4.2.3. Mengenalkan percobaan-percobaan sederhana yang sering dijumpai dalam kehidupan sehari-hari	Menggunakan video pembelajaran dan simulasi langsung (pembelajaran)	A.SC 4.2.3
			Menstimulus siswa untuk bertanya dengan metode inkuiri sederhana (pembelajaran)	A.SC 4.2.3
			Praktik sendiri (pembelajaran)	A.SC 4.2.3
		<b>KELAS III</b>	4.3.1. Mengenalkan konsep berpikir ilmiah secara sederhana/pembelajaran berbasis masalah (identifikasi pertanyaan)	Menstimulus siswa untuk identifikasi pertanyaan melalui inkuiri sederhana terkait masalah yang ada di sekitar kita (pembelajaran)
	4.3.2. Melakukan percobaan sederhana terkait materi ciri-ciri makhluk hidup		Menggunakan video pembelajaran dan simulasi langsung (pembelajaran)	A.SC
			Menstimulus siswa untuk bertanya dengan metode inkuiri sederhana (pembelajaran)	A.SC
			Praktik sendiri (pembelajaran)	A.SC



<b>KELAS IV</b>	4.4.1. Mengenalkan konsep berpikir ilmiah secara sederhana/pembelajaran berbasis masalah (identifikasi pertanyaan, identifikasi masalah dan mencari solusi)	Siswa secara berkelompok mengamati hal-hal yang ada di sekitar (pembelajaran)	A.SC
		Siswa secara berkelompok menemukan masalah yang ada di sekitar dengan metode inkuiri (pembelajaran)	A.SC
		Siswa secara berkelompok mencoba mencari solusi untuk masalah yang ditemukan dengan menggunakan metode inkuiri (pembelajaran)	A.SC
	4.4.1. Melakukan percobaan tentang perubahan wujud benda	Menggunakan video pembelajaran dan simulasi langsung (pembelajaran)	A.SC
		Menstimulus siswa untuk bertanya dengan metode inkuiri sederhana (pembelajaran)	A.SC
		Praktik sendiri (pembelajaran)	A.SC
<b>KELAS V</b>	4.5.1. Mengenalkan konsep berpikir ilmiah/pembelajaran berbasis masalah (identifikasi pertanyaan, identifikasi masalah, mencari solusi, merancang solusi pemecahan masalah)	Siswa secara berkelompok mengamati hal-hal yang ada di sekitar (pembelajaran)	A.SC
		Siswa secara berkelompok menemukan masalah yang ada di sekitar dengan metode inkuiri (pembelajaran)	A.SC
		Siswa secara berkelompok mencoba mencari solusi untuk masalah yang ditemukan dengan menggunakan metode inkuiri (pembelajaran)	A.SC
		Siswa secara berkelompok mencoba merancang solusi sederhana untuk memecahkan masalah yang ada (pembelajaran)	A.SC
	4.5.2. Melakukan percobaan terkait materi Sains Kelas V, misal proses pernapasan pada manusia	Menggunakan video pembelajaran dan simulasi langsung (pembelajaran)	A.SC
		Menstimulus siswa untuk bertanya dengan metode inkuiri sederhana (pembelajaran)	A.SC
		Praktik sendiri (pembelajaran)	A.SC
<b>KELAS VI</b>	4.6.1. Memahami konsep berpikir ilmiah/pembelajaran berbasis masalah (identifikasi masalah, mencari solusi, merancang solusi pemecahan masalah dalam bentuk karya sains, mempresentasikan solusi)	Siswa secara berkelompok mengamati hal-hal yang ada di sekitar (pembelajaran)	A.SC 4.6.1
		Siswa secara berkelompok menemukan masalah yang ada di sekitar dengan metode inkuiri (pembelajaran)	A.SC
		Siswa secara berkelompok mencoba mencari solusi untuk masalah yang ditemukan dengan menggunakan metode inkuiri (pembelajaran)	A.SC
		Siswa secara berkelompok mencoba merancang solusi sederhana untuk memecahkan masalah yang ada (pembelajaran)	A.SC

			Siswa secara berkelompok mempresentasikan solusi dalam karya sains (pembelajaran)	A.SC
		4.6.2. Melakukan percobaan terkait materi Sains kelas VI, misalnya mencangkok dengan menggunakan berbagai media yang berbeda	Menggunakan video pembelajaran dan simulasi langsung (pembelajaran)	A.SC
			Menstimulus siswa untuk bertanya dengan metode inkuiri sederhana (pembelajaran)	A.SC
			Praktik sendiri (pembelajaran)	A.SC
<b>5. ICT</b>				
1	KELAS IV	5.4.1. Memanfaatkan internet untuk mencari referensi pembelajaran		ICL
	KELAS V	5.5.1. Mampu memanfaatkan teknologi (Gawai Internet, Sosial Media, dan media media presentasi) dengan beretika dan bertanggungjawab		ICL
		5.5.2. Memanfaatkan aplikasi pembuat dokumen sederhana dalam pembelajaran		
	KELAS VI	5.6.1. Mampu memanfaatkan teknologi (Gawai Internet, Sosial Media, dan media media presentasi) dengan beretika dan bertanggungjawab	Menggunakan gawai secara bijaksana dan bertanggung jawab	ICL
		5.6.2. Membuat presentasi sederhana terdiri dari beberapa slide di Ms. Powerpoint.	Membuat presentasi mengenai salah satu mata pelajaran	ICL
		5.6.3. Membuat E-mail	Membuat E-mail (pembelajaran)	ICL
		5.6.4. Membuat video sederhana menggunakan aplikasi dan mengunggahnya di sosial media	Membuat video sederhana menggunakan aplikasi dan mengunggahnya di media sosial	ICL
<b>6. SOCIAL CIVIC</b>				
1	KELAS I	6.1.1. Menjelaskan mengenai diri sendiri dan anggota keluarga	Menyebutkan hal-hal yang berkaitan dengan diri sendiri (nama, umur, hobby, tempat tinggal) dan mengenai anggota keluarga inti (ayah, ibu, kakak, adik)	SCL
		6.1.2. Memperagakan permainan tradisional Indonesia	Memainkan permainan tradisional Indonesia	SCL
	KELAS II	6.2.1. Menjelaskan simbol-simbol pancasila dalam lambang negara, Garuda Pancasila.	Mengetahui simbol-simbol Pancasila (pembelajaran)	SCL
			Menyebutkan simbol-simbol pancasila dalam lambang negara, Garuda Pancasila (pembelajaran)	SCL

	6.2.2. Memberi contoh pengamalan Pancasila dalam kehidupan sehari-hari secara sederhana.	Menyebutkan contoh pengamalan Pancasila dalam kehidupan sehari-hari (pembelajaran)	SCL
	6.2.3. Menceritakan kembali mengenai contoh pengamalan Pancasila dalam kehidupan sehari-hari	Menceritakan kembali didepan guru secara individu atau berpasangan mengenai contoh pengamalan Pancasila dalam kehidupan sehari-hari (pembelajaran)	SCL
KELAS III	6.3.1. Memberi contoh pengamalan Pancasila dalam kehidupan sehari-hari secara sederhana.	Menyebutkan contoh pengamalan Pancasila dalam kehidupan sehari-hari secara sederhana	SCL
	6.3.2. Menceritakan kembali buku/kisah kepahlawanan para pejuang Islam dengan menggunakan kata-kata sendiri.	Menceritakan kembali buku/kisah kepahlawanan para pejuang Islam secara individu atau berpasangan (pembelajaran)	SCL
	6.3.3. Menjelaskan nilai-nilai Pancasila	Melaksanakan kegiatan yang mencerminkan nilai-nilai Pancasila	SCL
KELAS IV	6.4.1. Menceritakan secara individu buku/kisah kepahlawanan para pejuang Islam dengan menggunakan kata-kata sendiri.	Menceritakan buku/kisah kepahlawanan para pejuang Islam secara Individu atau berpasangan (pembelajaran)	SCL
		Menyanyikan lagu wajib nasional dan lagu daerah	SCL
	6.4.2. Menuliskan isi buku/kisah kepahlawanan para pejuang Islam dengan menggunakan kata-kata sendiri.	Membaca hasil tulisan didepan guru secara individu (pembelajaran)	SCL
KELAS V	6.5.1. Menjelaskan budaya, adat istiadat suatu daerah dan sistem pemerintahan di Indonesia	Menyebutkan contoh budaya, adat istiadat suatu daerah dan sistem pemerintahan di Indonesia	SCL
	6.5.2. Menjelaskan contoh produk dalam negeri	Mengetahui produk dalam negeri Indonesia (pembelajaran)	SCL
		Menyebutkan manfaat memakai produk dalam negeri (pembelajaran)	SCL
	6.5.3. Mendiskusikan hasil bacaan bersama kelompok	Membacakan hasil dikusi didepan guru secara berkelompok (pembelajaran)	SCL
	6.5.4. Memberi contoh perilaku menghargai perbedaan dan keberagaman	Menyebutkan kegiatan atau perilaku menghargai perbedaan dan keberagaman (pembelajaran)	SCL
	6.5.5. Menyanyikan lagu wajib nasional dan lagu daerah	Menyanyikan lagu wajib nasional dan lagu daerah (program)	SCL
KELAS VI	6.6.1. Membaca teks mengenai NKRI dan Pancasila.	Membaca teks mengenai NKRI dan Pancasila (pembiasaan)	SCL
	6.6.2. Menuliskan hasil bacaan mengenai NKRI dan Pancasila.	Menuliskan hasil bacaan mengenai NKRI dan Pancasila dalam bentuk laporan sederhana (pembelajaran)	SCL
	6.6.3. Menjelaskan identitas diri sebagai anak Indonesia	Menyebutkan perilaku anak Indonesia yang menghargai perbedaan dan keberagaman.	SCL

		6.6.4. Menyanyikan lagu wajib nasional dan lagu daerah Indonesia	Mampu menyanyikan lagu wajib nasional dan lagu daerah Indonesia (program)	SCL
--	--	--	---	-----

*Sumber Data: Tata Usaha SDIT Ar-Rahmah Makassar*

**Tabel 11**  
**Data Jumlah Peserta Didik Berdasarkan Rombel Tapel 2022/2023**

Level/Kelas	Rombel	Nama Rombel	Jumlah Siswa
I	1A	Jujur	17
	1B	Santun	25
	1C	Mandiri	27
	1D	Ceria	25
	1E	Tekun	26
II	2A	Bersih	30
	2B	Sehat	30
	2C	Rapi	29
III	3A	Adil	28
	3B	Percaya Diri	27
	3C	Kerja Sama	28
	3D	Dermawan	29
IV	4A	Berkata Bijak	23
	4B	Amanah	23
	4C	Cinta Damai	25
	4D	Suka Menolong	24
V	5A	Pantang Menyerah	30
	5B	Bernalar Kritis	30
	5C	Berwawasan Global	31
	5D	Tanggung Jawab	31
VI	6A	Kreatif	32
	6B	Proaktif	32
	6C	Inisiatif	30

*Sumber Data: Tata Usaha SDIT Ar-Rahmah Makassar*

**BUKU PETUNJUK GURU**

*(Teacher's Book)*



**DISUSUN OLEH:**

**TIM PENYUSUN RUMPUN KISAH**

**SDIT AR-RAHMAH MAKASSAR**

## KOMPETENSI DASAR 1

Jumlah Jam	Jumlah KD	Jumlah Indikator
2	2	2

3.1 Mengetahui kisah keteladanan Nabi Muhammad SAW.

4.1 Menceritakan kisah keteladanan Nabi Muhammad SAW.

## INDIKATOR

3.1.1 Menyebutkan dalil terkait kisah mengenai kabar kenabian Muhammad SAW. dari Waraqah bin Naufal dan penerimaan wahyu kedua (QS. Al-‘Alaq/96:1-5)

4.1.1 Mengembangkan *mind map* mengenai kisah kabar kenabian Muhammad SAW. dari Waraqah bin Naufal dan penerimaan wahyu kedua menjadi tulisan sederhana kemudian membaca lantang

## TUJUAN PEMBELAJARAN

1. Peserta didik dapat menyebutkan dalil mengenai kabar kenabian Muhammad SAW. dari Waraqah bin Naufal dan penerimaan wahyu kedua dengan benar setelah menyimak Story Telling serta melakukan kegiatan literasi Quran.
2. Peserta didik dapat mengembangkan *mind map* mengenai kisah kabar kenabian Muhammad SAW. dari Waraqah bin Naufal dan penerimaan wahyu kedua menjadi tulisan sederhana dengan runut kemudian membaca lantang di depan kelas pada kegiatan praktek berkisah (*Read aloud*) dengan dan percaya diri

## KEGIATAN PEMBELAJARAN

STRATEGI	DEKSRIPSI KEGIATAN	LEADERSHIP CHARACTERS	MEDIA / ALAT	SUMBER BAHAN AJAR
<i>Story Telling</i>	<ul style="list-style-type: none"><li>• Guru berkisah mengenai kabar kenabian</li></ul>	<i>Literacy 1.4.4</i> <i>Creative Thinking</i> <i>Collaboration 5.2.1</i>	TV/proyekt orHP/ Laptop	<ul style="list-style-type: none"><li>• Al Qur'an</li><li>• Kitab Hadits</li><li>• Buku Sirah</li></ul>

	<p>Muhammad SAW. dari Waraqah bin Naufal dan penerimaan wahyu kedua.</p> <ul style="list-style-type: none"> <li>• Siswa menyampaikan kesimpulannya mengenai kisah yang telah didengarkan</li> <li>• Guru memberikan kuis mengenai kisah tersebut</li> </ul>	<p><i>Communication 4.2.1</i></p>		<p>Nabawih</p> <ul style="list-style-type: none"> <li>• Youtube</li> <li>• Sumber relevan lainnya</li> </ul>
<p>Literasi Quran</p>	<ul style="list-style-type: none"> <li>• Siswa secara berkelompok diberikan teks dalil yang menyangkut kisah mengenai kabar kenabian Muhammad SAW. dari Waraqah bin Naufal dan penerimaan wahyu kedua.</li> <li>• Setiap kelompok mendiskusikan dalil yang</li> </ul>	<p><i>Literacy 1.4.2</i>  <i>Collaboration 5.2.1</i>  <i>Communication 4.2.1</i></p>	<p>Al-Quran dan terjemah</p>	

	diberikan kemudian membuat kesimpulan dan menyampaikannya secara singkat.			
<i>Mind Mapping</i> Penugasan	<ul style="list-style-type: none"> <li>Siswa diberikan <i>mind map</i> mengenai kabar kenabian Muhammad SAW. dari Waraqah bin Naufal dan penerimaan wahyu kedua.</li> <li>Mind map dikembangkan menjadi tulisan</li> </ul>	<i>Creative thinking</i> <i>Collaboration 5.2.1</i> <i>Literacy 1.4.2</i>	Kertas HVS	
<i>Read Aloud</i>	Siswa membaca lantang hasil karya tulisannya di depan kelas dengan ekspresi.	<i>Creative thinking</i> <i>Communication 4.2.1</i>	Hasil karya tulis	



## PENILAIAN PENGETAHUAN

### Tes Tertulis

**Indikator:**

3.1.1 Menyebutkan dalil terkait kisah mengenai kabar kenabian Muhammad SAW. dari Waraqah bin Naufal dan penerimaan wahyu pertama dengan jelas

NO	Soal	Kunci Jawaban	Bobot Soal
	Sebutkan satu dalil mengenai kabar kenabian Nabi Muhammad SAW. atau penerimaan wahyu kedua!	QS. Al-‘Alaq/96:1-5	20

## PENILAIAN KETERAMPILAN

### Rubrik Penilaian Menulis

**Indikator:**

4.1.1 Mengembangkan *mind map* mengenai kisah kabar kenabian Muhammad SAW. dari Waraqah bin Naufal dan penerimaan wahyu kedua menjadi tulisan sederhana kemudian membaca lantang

No.	Aspek Penilaian	Kriteria	Skor
1.	Koherensi dan sistematika penulisan	Semua sesuai	3
		Sebagian sesuai	2
		Tidak ada yang sesuai	1
	Aspek kebahasaan	Semua sesuai	3
		Sebagian sesuai	2
		Tidak ada yang sesuai	1
	Pilihan kata	Semua sesuai	3
		Sebagian sesuai	2
		Tidak ada yang sesuai	1
	Kesesuaian isi dengan judul	Semua sesuai	3
		Sebagian sesuai	2
		Tidak ada yang sesuai	1
Jumlah paragraf	(sesuai indikator)	3	
		2	

			1
$\text{Nilai akhir} = \frac{\text{Skor perolehan}}{\text{Skor Maksimal}} \times 100\%$			

### Rubrik Penilaian Membaca Lantang (*Read Aloud*)

No	Aspek yang dinilai	Skor			
		4	3	2	1
1	Volume suara	Volume suara keras dan jelas	Volume suara jelas	Volume suara kurang jelas	Sangat pelan atau tidak terdengar
2	Ekspresi	Mimik wajah dan gerak tubuh sesuai dengan dialog secara konsisten	Mimik wajah dan gerak tubuh sesuai dengan dialog namun kurang konsisten	Mimik wajah dan gerak tubuh tidak sesuai dengan dialog	Monoton tanpa ekspresi
3	Lafal dan Intonasi	Mengucapkan lafal dan intonasi yang tepat	Mengucapkan lafal yang tepat namun ada beberapa intonasi yang kurang tepat	Mengucapkan lafal ada yang kurang tepat dan ada intonasi yang kurang tidak tepat	Mengucapkan lafal ada yang kurang tepat dan tidak menggunakan intonasi yang tepat
4	Sistematika membaca	Terdiri atas pembukaan, isi, dan penutup dengan jelas	Hanya dua aspek terpenuhi dengan lengkap	Hanya satu aspek terpenuhi dengan lengkap	Aspek tidak lengkap

## KOMPETENSI DASAR 2

Jumlah Jam	Jumlah KD	Jumlah Indikator
2	2	2

3.2 Mengetahui kisah keteladanan Nabi Muhammad SAW. mengenai proses dakwah secara sembunyi-sembunyi di Makkah.

4.2 Menceritakan kisah keteladanan Nabi Muhammad SAW. mengenai proses dakwah secara sembunyi-sembunyi di Makkah.

## INDIKATOR

3.2.1 Menyebutkan dalil terkait kisah dakwah secara sembunyi-sembunyi Nabi Muhammad SAW di Makkah (QS. Taubah/9:100)

4.2.1 Membuat *mind map* mengenai kisah keteladanan Nabi Muhammad SAW. saat proses dakwah secara sembunyi-sembunyi di Makkah, kemudian mengembangkannya menjadi tulisan sederhana

## TUJUAN PEMBELAJARAN

1. Peserta didik dapat menyebutkan dalil mengenai proses dakwah Nabi Muhammad SAW. secara sembunyi-sembunyi di Makkah dengan benar setelah menyimak Story Telling serta melakukan kegiatan literasi Quran
2. Peserta didik dapat menuliskan kisah keteladanan Nabi Muhammad SAW. saat proses dakwah secara sembunyi-sembunyi di Makkah, kemudian membaca lantang di depan kelas pada kegiatan praktek berkisah (*Read aloud*) dengan percaya diri.

## KEGIATAN PEMBELAJARAN

STRATEGI	DEKSRIpsi KEGIATAN	LEADERSHIP CHARACTERS	MEDIA / ALAT	SUMBER BAHAN AJAR
<i>Story Telling</i>	• Guru berkisah tentang proses dakwah Nabi	<i>Literacy 1.4.4 Creative</i>	TV/proyekt orHP/	• Al Qur'an • Kitab Hadits

	<p>Muhammad SAW. secara sembunyi-sembunyi di Mekkah.</p> <ul style="list-style-type: none"> <li>• Beberapa siswa menyampaikan kesimpulannya mengenai kisah yang telah ditonton atau didengarkan.</li> <li>• Guru memberikan kuis mengenai kisah tersebut.</li> </ul>	<p><i>Thinking</i></p> <p><i>Collaboration</i></p> <p>5.2.1</p> <p><i>Communication</i></p> <p>4.2.1</p>	Laptop	<ul style="list-style-type: none"> <li>• Buku Sirah Nabawih</li> <li>• Youtube</li> <li>• Sumber relevan lainnya</li> </ul>
Literasi Quran	<ul style="list-style-type: none"> <li>• Siswa secara berkelompok diberikan teks dalil yang menyangkut kisah mengenai dakwah Nabi Muhammad SAW. Secara sembunyi-sembunyi di Mekkah.</li> <li>• Setiap kelompok mendiskusikan dalil yang diberikan kemudian membuat kesimpulan dan menyampaikannya secara singkat.</li> </ul>	<p><i>Literacy</i> 1.4.2</p> <p><i>Collaboration</i></p> <p>5.2.1</p> <p><i>Communication</i></p> <p>4.2.1</p>	Al-Quran dan terjemah	
<i>Mind Mapping</i> Penugasan	<ul style="list-style-type: none"> <li>• Siswa membuat <i>mind map</i> mengenai proses dakwah Nabi Muhammad SAW. secara sembunyi-sembunyi di Mekkah.</li> <li>• <i>Mind map</i> dikembangkan menjadi tulisan</li> </ul>	<p><i>Creative thinking</i></p> <p><i>Collaboration</i></p> <p>5.2.1</p> <p><i>Literacy</i> 1.4.2</p>	Kertas HVS	

<i>Read Aloud</i>	Siswa membaca lantang hasil karya tulisannya di depan kelas dengan ekspresi.	<i>Creative thinking Communication 4.2.1</i>	Hasil karya tulis	
-------------------	--	--	-------------------	--

## PENILAIAN PENGETAHUAN

### Tes Tertulis

<b>Indikator:</b> 3.2.1 Menyebutkan dalil terkait kisah dakwah secara sembunyi-sembunyi Nabi Muhammad SAW di Mekkah dengan jelas.			
NO	Soal	Kunci Jawaban	Bobot Soal
	Sebutkan satu dalil mengenai dakwah secara sembunyi-sembunyi Nabi Muhammad SAW. di Mekkah! Jelaskan isi dalilnya!	(QS. Taubah/9:100)	20

## PENILAIAN KETERAMPILAN

### Rubrik Penilaian Menulis

<b>Indikator:</b> 4.2.1 Menuliskan kisah keteladanan Nabi Muhammad SAW. saat proses dakwah secara sembunyi-sembunyi di Mekkah, kemudian membaca lantang di depan kelas dengan percaya diri dan ekspresif.			
No.	Aspek Penilaian	Kriteria	Skor
	Koherensi dan sistematika penulisan	Semua sesuai	3
		Sebagian sesuai	2
		Tidak ada yang sesuai	1
	Aspek kebahasaan	Semua sesuai	3
		Sebagian sesuai	2
		Tidak ada yang sesuai	1
	Pilihan kata	Semua sesuai	3

		Sebagian sesuai	2
		Tidak ada yang sesuai	1
Kesesuaian isi dengan <i>mind map</i> dan tema		Semua sesuai	3
		Sebagian sesuai	2
		Tidak ada yang sesuai	1
Jumlah paragraf		(sesuai indikator)	3
			2
			1
$\text{Nilai akhir} = \frac{\text{Skor perolehan}}{\text{Skor Maksimal}} \times 100\%$			

### Rubrik Penilaian Membaca Lantang (Read Aloud)

No	Aspek yang dinilai	Skor			
		4	3	2	1
1	Volume suara	Volume suara keras dan jelas	Volume suara jelas	Volume suara kurang jelas	Sangat pelan atau tidak terdengar
2	Ekspresi	Mimik wajah dan gerak tubuh sesuai dengan dialog secara konsisten	Mimik wajah dan gerak tubuh sesuai dengan dialog namun kurang konsisten	Mimik wajah dan gerak tubuh tidak sesuai dengan dialog	Monoton tanpa ekspresi
3	Lafal dan Intonasi	Mengucapkan lafal dan intonasi yang tepat	Mengucapkan lafal yang tepat namun ada beberapa intonasi yang kurang tepat	Mengucapkan lafal ada yang kurang tepat dan ada intonasi yang kurang tidak tepat	Mengucapkan lafal ada yang kurang tepat dan tidak menggunakan intonasi yang tepat
4	Sistematika membaca	Terdiri atas	Hanya dua	Hanya satu	Aspek tidak

		pembukaan, isi, dan penutup dengan jelas	aspek terpenuhi dengan lengkap	aspek terpenuhi dengan lengkap	lengkap
--	--	---	---	---	---------



### KOMPETENSI DASAR 3

Jumlah Jam	Jumlah KD	Jumlah Indikator
2	2	2

- 3.3 Mengetahui kisah keteladanan Nabi Muhammad SAW mengenai proses dakwah secara terang-terangan Nabi Muhammad saw. di Mekkah.
- 4.3 Menceritakan kisah keteladanan Nabi Muhammad SAW mengenai proses dakwah secara terang-terangan Nabi Muhammad saw. di Mekkah.

### INDIKATOR

- 3.3.1 Menyebutkan dalil terkait kisah dakwah secara terang-terangan Nabi Muhammad SAW. di Mekkah (QS. Al-Muddassir/74:1-7)
- 4.3.1 Membuat *mind map* mengenai kisah keteladanan Nabi Muhammad SAW. saat proses dakwah secara terang-terangan di Mekkah, kemudian mengembangkannya menjadi tulisan sederhana

### TUJUAN PEMBELAJARAN

1. Peserta didik dapat menyebutkan dalil mengenai proses dakwah Nabi Muhammad SAW. secara terang-terangan di Mekkah dengan benar setelah menyimak Story Telling serta melakukan kegiatan literasi Quran.
2. Peserta didik dapat membuat *mind map* mengenai kisah keteladanan Nabi Muhammad SAW. saat proses dakwah secara terang-terangan di Mekkah setelah menyimak *story telling* kemudian mengembangkannya menjadi tulisan yang runut.

### KEGIATAN PEMBELAJARAN

STRATEGI	DEKSRIPSI KEGIATAN	LEADERSHIP CHARACTERS	MEDIA / ALAT	SUMBER BAHAN AJAR
<i>Story Telling</i>	<ul style="list-style-type: none"><li>• Siswa mendengarkan guru berkisah tentang proses dakwah Nabi Muhammad SAW. secara terang-terangan di Mekkah.</li><li>• Beberapa siswa</li></ul>	<i>Literacy</i> 1.4.4 <i>Creative Thinking</i> <i>Collaboration</i> 5.2.1 <i>Communication</i> 4.2.1	TV/proyekt orHP/ Laptop	<ul style="list-style-type: none"><li>• Al Qur'an</li><li>• Kitab Hadits</li><li>• Buku Sirah Nabawih</li><li>• Youtube</li></ul>



	<p>menyampaikan kesimpulannya mengenai kisah yang telah ditonton atau didengarkan.</p> <ul style="list-style-type: none"> <li>• Guru dan siswa mendiskusikan kisah yang diperdengarkan.</li> </ul>			<ul style="list-style-type: none"> <li>• Sumber relevan lainnya</li> </ul>
Literasi Quran	<ul style="list-style-type: none"> <li>• Siswa secara berkelompok diberikan teks dalil yang menyangkut kisah mengenai dakwah Nabi Muhammad SAW. Secara terang-terangan.</li> <li>• Setiap kelompok mendiskusikan dalil yang diberikan kemudian membuat kesimpulan dan menyampaikannya secara singkat.</li> </ul>	<p><i>Literacy 1.4.2</i> <i>Collaboration 5.2.1</i> <i>Communication 4.2.1</i></p>	Al-Quran dan terjemah	
<i>Mind Mapping</i> Penugasan	<ul style="list-style-type: none"> <li>• Siswa membuat <i>mind map</i> mengenai proses dakwah Nabi Muhammad SAW, secara terang-terangan di Mekkah.</li> <li>• <i>Mind map</i> dikembangkan menjadi tulisan.</li> </ul>	<p><i>Creative thinking</i> <i>Collaboration 5.2.1</i> <i>Literacy 1.4.2</i></p>	Kertas HVS	

## PENILAIN PENGETAHUAN

### Tes Tertulis

<b>Indikator:</b> 3.3.1 Menyebutkan dalil terkait kisah dakwah secara terang-terangan Nabi Muhammad SAW. di Mekkah dengan jelas.			
NO	Soal	Kunci Jawaban	Bobot Soal
1	Sebutkan dalil mengenai dakwah secara terang-terangan Nabi Muhammad SAW. di Mekkah!	QS. Al-Muddassir/74:1-	20

## PENILAIAN KETERAMPILAN

### Rubrik Penilaian Menulis

<b>Indikator:</b> 4.3.1 Menuliskan kisah keteladanan Nabi Muhammad SAW. saat proses dakwah secara terang-terangan di Mekkah, kemudian mempresentasikannya di depan kelas dengan percaya diri dan ekspresif.			
No.	Aspek Penilaian	Kriteria	Skor
	Koherensi dan sistematika penulisan	Semua sesuai	3
		Sebagian sesuai	2
		Tidak ada yang sesuai	1
	Aspek kebahasaan	Semua sesuai	3
		Sebagian sesuai	2
		Tidak ada yang sesuai	1
	Pilihan kata	Semua sesuai	3
		Sebagian sesuai	2
		Tidak ada yang sesuai	1
	Kesesuaian isi dengan judul	Semua sesuai	3
		Sebagian sesuai	2
		Tidak ada yang sesuai	1
Jumlah paragraf	(sesuai indikator)	3	
		2	
		1	
$\text{Nilai akhir} = \frac{\text{Skor perolehan}}{\text{Skor Maksimal}} \times 100\%$			

#### KOMPETENSI DASAR 4

Jumlah Jam	Jumlah KD	Jumlah Indikator
2	2	2

3.4 Mengetahui pesan-pesan yang terkandung di dalam Al Qur'an mengenai kisah tentang Nabi Ibrahim a.s. berdialog dengan ayahnya.

4.4 Menceritakan pesan-pesan yang terkandung di dalam Al Qur'an mengenai kisah tentang Nabi Ibrahim a.s. berdialog dengan ayahnya.

#### INDIKATOR

3.4.1 Menyebutkan dalil terkait kisah Nabi Ibrahim a.s. berdialog dengan ayahnya (QS. Maryam/19: 41-50)

4.4.1 Membuat *mind map* secara berkelompok mengenai kisah tentang Nabi Ibrahim a.s. berdialog dengan ayahnya sesuai kisah yang telah didengarkan, kemudian menggunakannya untuk berkisah di depan kelas

#### TUJUAN PEMBELAJARAN

1. Peserta didik dapat menyebutkan dalil terkait kisah Nabi Ibrahim a.s. berdialog dengan ayahnya dengan benar setelah menyimak *story telling* serta melakukan kegiatan literasi Quran.
2. Peserta didik secara berkelompok dapat membuat *mind map* mengenai kisah tentang Nabi Ibrahim a.s. berdialog dengan ayahnya sesuai kisah yang telah didengarkan, kemudian menggunakan untuk berkisah di depan kelas dengan percaya diri dan ekspresif.

#### KEGIATAN PEMBELAJARAN

STRATEGI	DEKSRIPSI KEGIATAN	LEADERSHIP CHARACTERS	MEDIA / ALAT	SUMBER BAHAN AJAR
<i>Story Telling</i>	• Siswa mendengarkan guru berkisah tentang kisah Nabi Ibrahim a.s. berdialog dengan ayahnya.	<i>Literacy</i> 1.4.4 <i>Creative Thinking</i> <i>Collaboration</i> 5.2.1 <i>Communication</i> 4.2.1	TV/proyekt orHP/ Laptop	• Al Qur'an • Kitab Hadits • Buku

	<ul style="list-style-type: none"> <li>• Beberapa siswa menyampaikan kesimpulannya mengenai kisah yang telah ditonton atau didengarkan.</li> </ul>			Sirah Nabawih <ul style="list-style-type: none"> <li>• Youtube</li> <li>• Sumber relevan lainnya</li> </ul>
Literasi Quran	<ul style="list-style-type: none"> <li>• Siswa secara berkelompok diberikan teks dalil yang menyangkut kisah mengenai Nabi Ibrahim a.s. berdialog dengan ayahnya.</li> <li>• Setiap kelompok mendiskusikan dalil yang diberikan kemudian membuat kesimpulan dan menyampaikannya secara singkat.</li> </ul>	<i>Literacy 1.4.2</i> <i>Collaboration 5.2.1</i> <i>Communication 4.2.1</i>	Al-Quran dan terjemah	
<i>Mind Mapping</i> Praktek Berkisah	Membuat mind map mengenai kisah tentang Nabi Ibrahim a.s. berdialog dengan ayahnya sesuai kisah yang telah didengarkan, kemudian berkisah di depan kelas dengan percaya diri dan ekspresif.	<i>Creative thinking</i> <i>Collaboration 5.2.1</i> <i>Literacy 1.4.2</i>	Kertas HVS	

### PENILAIN PENGETAHUAN

#### Tes Tertulis

<b>Indikator:</b>			
3.4.1 Menyebutkan dalil terkait kisah Nabi Ibrahim a.s. berdialog dengan ayahnya dengan jelas.			
NO	Soal	Kunci Jawaban	Bobot Soal
	Sebutkan dalil mengenai kisah Nabi Ibrahim a.s. yang berdialog dengan ayahnya tentang berhala!	QS. Maryam/19: 41-50	20
Nilaiakhir : <u>Skor yang diperoleh X 100</u> 100			

## PENILAIAN KETERAMPILAN

### Rubrik Penilaian Berkisah Menggunakan Bantuan *Mind Map*

No	Aspek yang dinilai	Skor			
		4	3	2	1
1	Volume suara	Volume suara keras dan jelas	Volume suara jelas	Volume suara kurang jelas	Sangat pelan atau tidak terdengar
2	Ekspresi	Mimik wajah dan gerak tubuh sesuai dengan dialog secara konsisten	Mimik wajah dan gerak tubuh sesuai dengan dialog namun kurang konsisten	Mimik wajah dan gerak tubuh tidak sesuai dengan dialog	Monoton tanpa ekspresi
3	Lafal dan Intonasi	Mengucapkan lafal dan intonasi yang tepat	Mengucapkan lafal yang tepat namun ada beberapa intonasi yang kurang tepat	Mengucapkan lafal ada yang kurang tepat dan ada intonasi yang kurang tidak tepat	Mengucapkan lafal ada yang kurang tepat dan tidak menggunakan intonasi yang tepat
4	Isi atau konten	Runut, sistematis dan konten sesuai	Runut tapi kurang sistematis dan sesuai konten	Runut kurang sistematis dan kurang sesuai konten	Kurang runut kurang sistematis dan kurang sesuai konten.

## KOMPETENSI DASAR 5

Jumlah Jam	Jumlah KD	Jumlah Indikator
2	2	2

- 3.5 Mengetahui kisah keteladanan Nabi Musa a.s. mengenai proses menerima wahyu pertama dan kisah dua mukjizat Nabi Musa a.s.
- 4.5 Menceritakan kisah keteladanan Nabi Musa a.s. mengenai proses menerima wahyu pertama dan kisah dua mukjizat Nabi Musa a.s.

## INDIKATOR

- 3.5.1 Menyebutkan dalil terkait kisah Nabi Musa a.s. saat proses penerimaan wahyu pertama dan kisah dua mukjizat Nabi Musa a.s.
- 4.5.1 Membuat *mind map* secara berkelompok mengenai kisah tentang Nabi Musa a.s. saat menerima wahyu pertama dan kisah dua mukjizat Nabi Musa a.s sesuai kisah yang telah didengarkan, kemudian berkisah di depan kelas

## TUJUAN PEMBELAJARAN

1. Peserta didik dapat menyebutkan dalil terkait kisah Nabi Musa a.s. saat proses penerimaan wahyu pertama dan kisah dua mukjizat Nabi Musa a.s. (QS. Taha/20:9-35) dengan benar setelah menyimak Story Telling serta melakukan kegiatan literasi Quran.
2. Peserta didik secara berkelompok dapat membuat *mind map* mengenai kisah tentang Nabi Musa a.s. saat menerima wahyu pertama dan kisah dua mukjizat Nabi Musa a.s sesuai kisah yang telah didengarkan, kemudian berkisah di depan kelas dengan percaya diri dan ekspresif.

## KEGIATAN PEMBELAJARAN

STRATEGI	DEKSRIPSI KEGIATAN	LEADERSHIP CHARACTERS	MEDIA / ALAT	SUMBER BAHAN AJAR
<i>Story Telling</i>	<ul style="list-style-type: none"><li>• Siswa menyimak guru berkisah tentang kisah Nabi Musa a.s. saat menerima</li></ul>	<i>Literacy</i> 1.4.4 <i>Creative Thinking</i> <i>Collaboration</i> 5.2.1	TV/proyektor HP/ Laptop	<ul style="list-style-type: none"><li>• Al Qur'an</li><li>• Kitab</li></ul>

	<p>wahyu pertama dan kisah dua mukjizat Nabi Musa a.s.</p> <ul style="list-style-type: none"> <li>• Beberapa siswa menyampaikan kesimpulannya mengenai kisah yang telah ditonton atau didengarkan.</li> <li>• Guru dan siswa mendiskusikan kisah yang diperdengarkan.</li> </ul>	<i>Communication 4.2.1</i>		<p>Hadits</p> <ul style="list-style-type: none"> <li>• Buku Sirah Nabawiah</li> <li>• Youtube</li> <li>• Sumber relevan lainnya</li> </ul>
Literasi Quran	<ul style="list-style-type: none"> <li>• Siswa secara berkelompok diberikan teks dalil yang menyangkut kisah mengenai Nabi Musa a.s. saat menerima wahyu pertama dan kisah dua mukjizat Nabi Musa a.s.</li> <li>• Setiap kelompok mendiskusikan dalil yang diberikan kemudian membuat kesimpulan dan menyampaikannya secara singkat.</li> </ul>	<p><i>Literacy 1.4.2</i>  <i>Collaboration 5.2.1</i>  <i>Communication 4.2.1</i></p>	Al-Quran dan terjemah	
<i>Mind Mapping</i> Praktek Berkisah	Membuat mind map mengenai kisah tentang Nabi Musa a.s. saat menerima wahyu pertama dan kisah dua mukjizat Nabi Musa a.s. sesuai kisah yang telah didengarkan, kemudian berkisah di depan kelas dengan percaya diri dan ekspresif.	<p><i>Creative thinking</i>  <i>Collaboration 5.2.1</i>  <i>Literacy 1.4.2</i>  <i>Communication 4.2.1</i></p>	Kertas HVS	

**PENILAIN PENGETAHUAN**

**Tes Tertulis**

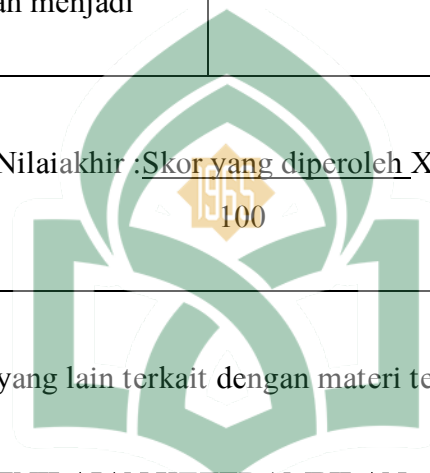
<b>Indikator:</b>			
3.5.1 Menyebutkan dalil terkait kisah Nabi Musa a.s. saat proses penerimaan wahyu pertama dan kisah dua mukjizat Nabi Musa a.s. (QS. Taha/20:9-35) dengan jelas.			
NO	Soal	Kunci Jawaban	Bobot Soal
1	Mengenai apakah QS. Taha/20 ayat 13?	Allah telah memilih Musa sebagai Nabi	20
2	Pada ayat berapa dalam QS. Taha tongkat Nabi Musa berubah menjadi ular?	Ayat 20	20
Nilaiakhir : $\text{Skor yang diperoleh} \times 100$ 			

\*Guru bisa menambahkan soal yang lain terkait dengan materi tersebut.

**PENILAIAN KETERAMPILAN**

**Rubrik Penilaian Berkisah Menggunakan *Mind Map***

No	Aspek yang dinilai	Skor			
		4	3	2	1
1	Volume suara	Volume suara keras dan jelas	Volume suara jelas	Volume suara kurang jelas	Sangat pelan atau tidak terdengar
2	Ekspresi	Mimik wajah dan gerak tubuh sesuai dengan dialog secara konsisten	Mimik wajah dan gerak tubuh sesuai dengan dialog namun kurang konsisten	Mimik wajah dan gerak tubuh tidak sesuai dengan dialog	Monoton tanpa ekspresi



3	Lafal dan Intonasi	Mengucapkan lafal dan intonasi yang tepat	Mengucapkan lafal yang tepat namun ada beberapa intonasi yang kurang tepat	Mengucapkan lafal ada yang kurang tepat dan ada intonasi yang kurang tidak tepat	Mengucapkan lafal ada yang kurang tepat dan tidak menggunakan intonasi yang tepat
4	Kesesuaian konten	Isi kisah sesuai	Isi kisah cukup sesuai	Isi kisah kurang sesuai	Isi kisah tidak sesuai



## KOMPETENSI DASAR 6

Jumlah Jam	Jumlah KD	Jumlah Indikator
2	2	2

3.6 Mengetahui kisah keteladanan Nabi Musa a.s.

4.6 Menceritakan kisah keteladanan Nabi Musa a.s.

### INDIKATOR

3.6.1 Menjelaskan dalil terkait kisah Nabi Musa a.s., Fir'aun dan Tukang Sihir QS.Taha/20:42-76

4.6.1 Membuat *mind map* secara berpasangan mengenai kisah tentang Nabi Musa a.s., Fir'aun dan Tukang Sihir sesuai kisah yang telah didengarkan, kemudian berkisah di depan kelas dengan percaya diri dan ekspresif.

### TUJUAN PEMBELAJARAN

1. Peserta didik dapat menjelaskan dalil terkait kisah Nabi Musa a.s., Fir'aun dan Tukang Sihir dengan benar setelah menyimak Story Telling serta melakukan kegiatan literasi Quran.
2. Peserta didik secara berpasangan dapat membuat *mind map* mengenai kisah tentang Nabi Musa a.s., Fir'aun dan Tukang Sihir sesuai kisah yang telah didengarkan, kemudian berkisah di depan kelas dengan percaya diri dan ekspresif.

### KEGIATAN PEMBELAJARAN

STRATEGI	DEKSRIPSI KEGIATAN	LEADERSHIP CHARACTERS	MEDIA / ALAT	SUMBER BAHAN AJAR
<i>Story Telling</i>	<ul style="list-style-type: none"><li>• Siswa menyimak guru berkisah tentang kisah Nabi Musa a.s., Fir'aun dan Tukang Sihir.</li><li>• Beberapa siswa menyampaikan kesimpulannya mengenai kisah yang telah ditonton atau didengarkan.</li><li>• Guru dan siswa mendiskusikan</li></ul>	<i>Literacy 1.4.4</i> <i>Creative Thinking</i> <i>Collaboration 5.2.1</i> <i>Communication 4.2.1</i>	TV/proyekt orHP/ Laptop	<ul style="list-style-type: none"><li>• Al Qur'an</li><li>• Kitab Hadits</li><li>• Buku Sirah Nabawih</li><li>• Youtube</li><li>• Sumber</li></ul>

	kisah yang diperdengarkan.			relevan lainnya
Literasi Quran	<ul style="list-style-type: none"> <li>• Siswa secara berkelompok diberikan teks dalil yang menyangkut kisah mengenai Nabi Musa a.s., Fir'aun dan Tukang Sihir.</li> <li>• Setiap kelompok mendiskusikan dalil yang diberikan kemudian membuat kesimpulan dan menyampaikannya secara singkat.</li> </ul>	<i>Literacy 1.4.2</i> <i>Collaboration 5.2.1</i> <i>Communication 4.2.1</i>	Al-Quran dan terjemah	
Mind Mapping Praktek Berkisah	Membuat mind map mengenai kisah tentang Nabi Musa a.s., Fir'aun dan Tukang Sihir sesuai kisah yang telah didengarkan, kemudian berkisah di depan kelas dengan percaya diri dan ekspresif.	<i>Creative thinking</i> <i>Collaboration 5.2.1</i> <i>Literacy 1.4.2</i> <i>Communication 4.2.1</i>	Kertas HVS	

### PENILAIAN PENGETAHUAN

#### Tes Tertulis

<b>Indikator:</b>			
3.6.1 Menjelaskan dalil terkait kisah Nabi Musa a.s., Fir'aun dan Tukang Sihir dengan jelas.			
NO	Soal	Kunci Jawaban	Bobot Soal
	Apakah kandungan QS. Taha ayat 42-76?	QS.Taha/20:42-76 menceritakan tentang Nabi Musa a.s. yang dibersamai oleh Nabi Harun a.s. diutus Allah untuk menghadap kepada Fir'aun yang telah melampaui batas.	20

## PENILAIAN KETERAMPILAN

### Rubrik Penilaian Berkisah Menggunakan Bantuan *Mind Map*

No	Aspek yang dinilai	Skor			
		4	3	2	1
1	Volume suara	Volume suara keras dan jelas	Volume suara jelas	Volume suara kurang jelas	Sangat pelan atau tidak terdengar
2	Ekspresi	Mimik wajah dan gerak tubuh sesuai dengan dialog secara konsisten	Mimik wajah dan gerak tubuh sesuai dengan dialog namun kurang konsisten	Mimik wajah dan gerak tubuh tidak sesuai dengan dialog	Monoton tanpa ekspresi
3	Lafal dan Intonasi	Mengucapkan lafal dan intonasi yang tepat	Mengucapkan lafal yang tepat namun ada beberapa intonasi yang kurang tepat	Mengucapkan lafal ada yang kurang tepat dan ada intonasi yang kurang tidak tepat	Mengucapkan lafal ada yang kurang tepat dan tidak menggunakan intonasi yang tepat
4	Kesesuaian konten	Isi kisah sesuai	Isi kisah cukup sesuai	Isi kisah kurang sesuai	Isi kisah tidak sesuai

## KOMPETENSI DASAR 7

Jumlah Jam	Jumlah KD	Jumlah Indikator
2	2	2

3.7 Mengetahui kisah Samiri yang menyesatkan Bani Israil

4.7 Menceritakan pesan-pesan yang terkandung di dalam Al Qur'an mengenai Kisah Samiri yang menyesatkan Bani Israil.

### INDIKATOR

3.7.1 Menjelaskan dalil terkait kisah Samiri yang menyesatkan Bani Israil

4.7.1 Membuat *mind map* secara berpasangan mengenai kisah tentang Samiri yang menyesatkan Bani Israil sesuai kisah yang telah didengarkan, kemudian berkisah di depan kelas

### TUJUAN PEMBELAJARAN

1. Peserta didik dapat menjelaskan dalil terkait kisah Samiri yang menyesatkan Bani Israil dengan benar setelah menyimak Story Telling serta melakukan kegiatan literasi Quran.
2. Peserta didik secara berpasangan dapat membuat *mind map* mengenai kisah tentang Samiri yang menyesatkan Bani Israil sesuai kisah yang telah didengarkan, kemudian berkisah di depan kelas dengan percaya diri dan ekspresif

### KEGIATAN PEMBELAJARAN

STRATEGI	DEKSRIPSI KEGIATAN	LEADERSHIP CHARACTERS	MEDIA / ALAT	SUMBER BAHAN AJAR
<i>Story Telling</i>	<ul style="list-style-type: none"><li>• Siswa menyimak video atau mendengarkan guru berkisah tentang kisah Samiri yang menyesatkan Bani Israil.</li><li>• Beberapa siswa menyampaikan kesimpulannya mengenai kisah yang telah ditonton atau didengarkan.</li></ul>	<i>Literacy 1.4.4</i> <i>Creative Thinking</i> <i>Collaboration 5.2.1</i> <i>Communication 4.2.1</i>	TV/proyektor HP/ Laptop	<ul style="list-style-type: none"><li>• Al Qur'an</li><li>• Kitab Hadits</li><li>• Buku Sirah Nabawih</li><li>• Youtube</li><li>• Sumber relevan</li></ul>

Literasi Quran	<ul style="list-style-type: none"> <li>• Siswa secara berkelompok diberikan teks dalil yang menyangkut kisah mengenai Samiri yang menyesatkan Bani Israil.</li> <li>• Setiap kelompok mendiskusikan dalil yang diberikan kemudian membuat kesimpulan dan menyampaikannya secara singkat.</li> </ul>	<i>Literacy 1.4.2</i> <i>Collaboration 5.2.1</i> <i>Communication 4.2.1</i>	Al-Quran dan terjemah	lainnya
<i>Mind Mapping</i> Penugasan	<p>Siswa secara berpasangan membuat <i>mind map</i> mengenai kisah Samiri yang menyesatkan Bani Israil.</p> <p>Siswa berkisah di depan kelas dengan menggunakan bantuan <i>mind map</i> yang telah dibuat.</p>	<i>Creative thinking</i> <i>Collaboration 5.2.1</i> <i>Literacy 1.4.2</i>	Kertas HVS	

PENILAIAN PENGETAHUAN

Tes Tertulis

<b>Indikator:</b>			
3.7.1 Menjelaskan dalil terkait kisah Samiri yang menyesatkan Bani Israil dengan jelas.			
NO	Soal	Kunci Jawaban	Bobot Soal
1.	Siapakah tokoh yang menyesatkan Bani Israel dalam QS Thoha/20: 83-97?	Samiri	20

**PENILAIAN KETERAMPILAN**

**Rubrik Penilaian Berkisah Menggunakan Bantuan *Mind Map***

No	Aspek yang dinilai	Skor			
		4	3	2	1
1	Volume suara	Volume suara keras dan jelas	Volume suara jelas	Volume suara kurang jelas	Sangat pelan atau tidak terdengar
2	Ekspresi	Mimik wajah dan gerak tubuh sesuai dengan dialog secara konsisten	Mimik wajah dan gerak tubuh sesuai dengan dialog namun kurang konsisten	Mimik wajah dan gerak tubuh tidak sesuai dengan dialog	Monoton tanpa ekspresi
3	Lafal dan Intonasi	Mengucapkan lafal dan intonasi yang tepat	Mengucapkan lafal yang tepat namun ada beberapa intonasi yang kurang tepat	Mengucapkan lafal ada yang kurang tepat dan ada intonasi yang kurang tidak tepat	Mengucapkan lafal ada yang kurang tepat dan tidak menggunakan intonasi yang tepat
4	Kesesuaian konten	Isi kisah sesuai	Isi kisah cukup sesuai	Isi kisah kurang sesuai	Isi kisah tidak sesuai

## KOMPETENSI DASAR 8

Jumlah Jam	Jumlah KD	JUMLAH INDIKATOR
2	2	3

3.8 Mengetahui kisah tentang Nabi Ibrahim a.s. yang menghancurkan berhala-berhala.

4.8 Menceritakan pesan-pesan yang terkandung di dalam Al Qur'an mengenai kisah Nabi Ibrahim yang menghancurkan berhala-berhala.

### INDIKATOR

3.8.1 Menjelaskan dengan jelas dalil terkait kisah Nabi Ibrahim a.s. menghancurkan berhala-berhala.

4.8.1 Memerankan kisah Nabi Ibrahim a.s. yang menghancurkan berhala-berhala, secara berkelompok.

### TUJUAN PEMBELAJARAN

1. Peserta didik dapat menjelaskan dalil terkait kisah Nabi Ibrahim a.s. menghancurkan berhala-berhala, setelah menyimak Story Telling serta melakukan kegiatan literasi Quran.
2. Peserta didik dapat memerankan kisah Nabi Ibrahim a.s. yang menghancurkan berhala-berhala, secara berkelompok.

### KEGIATAN PEMBELAJARAN

STRATEGI	DEKSRIPSI KEGIATAN	LEADERSHIP CHARACTERS	MEDIA / ALAT	SUMBER BAHAN AJAR
<i>Story Telling</i>	<ul style="list-style-type: none"><li>• Siswa mendengarkan guru berkisah tentang kisah Nabi Ibrahim a.s. menghancurkan berhala-berhala.</li><li>• Beberapa siswa menyampaikan kesimpulannya mengenai kisah yang telah ditonton atau didengarkan.</li><li>• Guru dan siswa mendiskusikan</li></ul>	<i>Literacy 1.4.4</i> <i>Creative Thinking</i> <i>Collaboration 5.2.1</i> <i>Communication 4.2.1</i>	TV/proyekt orHP/ Laptop	<ul style="list-style-type: none"><li>• Al Qur'an</li><li>• Kitab Hadits</li><li>• Buku Sirah Nabawih</li><li>• Youtube</li><li>• Sumber relevan</li></ul>



	kasha yang diperdengarkan.			lainnya
Literasi Quran	<ul style="list-style-type: none"> <li>Siswa secara berkelompok diberikan teks dalil yang menyangkut kisah mengenai Nabi Ibrahim a.s. menghancurkan berhala-berhala.</li> <li>Setiap kelompok mendiskusikan dalil yang diberikan kemudian membuat kesimpulan dan menyampaikannya secara singkat.</li> </ul>	<i>Literacy 1.4.2</i> <i>Collaboration 5.2.1</i> <i>Communication 4.2.1</i>	Al-Quran dan terjemah	
Bermain Peran	<p>Siswa secara berkelompok merancang naskah bermain peran mengenai kisah Nabi Ibrahim a.s. menghancurkan berhala-berhala.</p> <p>Siswa memperagakan bermain peran di depan kelas.</p>	<i>Creative thinking</i> <i>Collaboration 5.2.1</i> <i>Communication 4.2.1</i> <i>Literacy 1.4.2</i>	Properti berhala dari kardus bekas	

<b>Indikator:</b>			
3.8.1 Menjelaskan dengan jelas dalil terkait kisah Nabi Ibrahim a.s. menghancurkan berhala-berhala.			
NO	Soal	Kunci Jawaban	Bobot Soal
	Kisah apa yang diceritakan dalam QS. Al Anbiya/21: 57-70?	Nabi Ibrahim a.s. yang mengancurkan berhala kemudian dibakar namun selamat atas izin Allah	20

**PENILAIAN KETERAMPILAN**

**Rubrik Penilaian Bermain Peran**

**(Berkisah dengan *Role play*)**

<b>Indikator:</b>				
4.8.2 Memerankan kisah Nabi Ibrahim a.s. yang menghancurkan berhala-berhala, secara berkelompok.				
No	Kegiatan	Keterampilan yang dinilai	Rubrik	Skor
1	<i>Konten Peran</i>	Kesesuaian dengan kisah sesungguhnya	Sangat sesuai	3
			Cukup sesuai	2
			Kurang sesuai	1
2	<i>Role play</i>	Kerja sama	Berbagi tugas dan menyelesaikan dengan baik	3
			Berbagi tugas tapi tidak menyelesaikan dengan baik	2
			Tidak berbagai tugas dan tidak menyelesaikan	1
		Penampilan	Mimik wajah, gerak tubuh dan intonasi sesuai dengan dialog secara konsisten,	3
			2 aspek terpenuhi	2
			Satu aspek terpenuhi	1
		Kreativitas	Konsep dan penggunaan alat peraga unik	3
			Konsep atau alat peraga mencontoh dari iklan yang sudah ada	2
			Konsep dan alat peraga mencontoh dari iklan yang sudah ada	1
		Percaya diri	Berani tampil dan ekspresi yakin (tidak ragu-ragu)	3

			Berani tampil tapi ekspresi ragu-ragu atau sebaliknya	2
			Kurang berani tampil dan ekspresi ragu-ragu	1
$\text{Nilai akhir} = \frac{\text{Skor perolehan}}{\text{Skor Maksimal}} \times 100\%$				



## KOMPETENSI DASAR 9

Jumlah Jam	Jumlah KD	Jumlah Indikator
2	2	2

3.9 Memahami sifat dan akhlak Nabi Muhammad SAW. mengenai kebiasaan berpuasa.

4.9 Menceritakan kisah keteladanan Nabi Muhammad SAW.

## INDIKATOR

3.9.1 Menyebutkan dengan jelas dalil terkait dengan sifat dan akhlak Nabi Muhammad SAW.

4.9.1 Membuat mind map mengenai sifat dan akhlak Nabi Muhammad SAW., kemudian mempresentasikannya di depan kelas secara individu

## TUJUAN PEMBELAJARAN

1. Peserta didik dapat menyebutkan dalil terkait dengan sifat dan akhlak Nabi Muhammad SAW. dengan benar setelah menyimak video/penjelasan dari guru serta literasi Quran.
2. Peserta didik secara individu dapat membuat *mind map* mengenai sifat dan akhlak Nabi Muhammad SAW., kemudian berkisah di depan kelas dengan ekspersif dan percaya diri

## KEGIATAN PEMBELAJARAN

STRATEGI	DEKSRIPSI KEGIATAN	LEADERSHIP CHARACTERS	MEDIA / ALAT	SUMBER BAHAN AJAR
<i>Story Telling</i>	<ul style="list-style-type: none"><li>• Siswa mendengarkan guru berkisah tentang sifat dan akhlak</li></ul>	<i>Literacy 1.4.4</i> <i>Creative Thinking</i> <i>Collaboration 5.2.1</i> <i>Communication 4.2.1</i>	TV/proyekt orHP/ Laptop	<ul style="list-style-type: none"><li>• Al Qur'an</li><li>• Kitab Hadits</li><li>• Buku Sirah Nabawih</li><li>• Youtube</li><li>• Sumber relevan lainnya</li></ul>

	<p>Nabi Muhammad SAW.</p> <ul style="list-style-type: none"> <li>• Beberapa siswa menyampaikan kesimpulannya mengenai kisah yang telah ditonton atau didengarkan.</li> <li>• Guru dan siswa mendiskusikan kisah yang ditonton.</li> </ul>			
<p>Literasi Quran</p>	<ul style="list-style-type: none"> <li>• Siswa secara berkelompok diberikan teks dalil yang menyangkut kisah mengenai sifat dan akhlak Nabi Muhammad SAW.</li> <li>• Setiap</li> </ul>	<p><i>Literacy 1.4.2</i>  <i>Collaboration 5.2.1</i>  <i>Communication 4.2.1</i></p>	<p>Al-Quran dan terjemah</p>	

	<p>kelompok mendiskusikan dalil yang diberikan kemudian membuat kesimpulan dan menyampaikannya secara singkat.</p>			
<p><i>Mind Mapping</i> Praktek</p>	<ul style="list-style-type: none"> <li>• Siswa secara individu membuat <i>mind map</i> mengenai kisah tentang sifat dan akhlak Nabi Muhammad SAW.</li> <li>• Siswa berkisah di depan kelas dengan menggunakan bantuan <i>mind map</i> yang telah dibuat.</li> </ul>	<p><i>Creative thinking</i> <i>Collaboration 5.2.1</i> <i>Literacy 1.4.2</i> <i>Communication 4.2.1</i></p> <p>UNIVERSITAS ISLAM NEGERI <b>ALAUDDIN</b> MAKASSAR</p>	<p>Kertas HVS</p>	

**PENILAIAN PENGETAHUAN**

**Tes Tertulis**

<b>Indikator:</b>			
3.9.1 Menyebutkan dengan jelas dalil terkait dengan sifat dan akhlak Nabi Muhammad SAW.			
<b>NO</b>	<b>Soal</b>	<b>Kunci Jawaban</b>	<b>Bobot Soal</b>
	Sebutkan satu dalil mengenai sifat dan akhlak Nabi Muhammad SAW!	HR. Ath Thirmidzi	20
Nilaiakhir : <u>Skor yang diperoleh X 100</u> 100			

**PENILAIAN KETERAMPILAN**

**Rubrik Penilaian Berkisah Menggunakan Bantuan *Mind Map***

No	Aspek yang dinilai	Skor			
		4	3	2	1
1	Volume suara	Volume suara keras dan jelas	Volume suara jelas	Volume suara kurang jelas	Sangat pelan atau tidak terdengar
2	Ekspresi	Mimik wajah dan gerak tubuh sesuai dengan dialog secara konsisten	Mimik wajah dan gerak tubuh sesuai dengan dialog namun kurang konsisten	Mimik wajah dan gerak tubuh tidak sesuai dengan dialog	Monoton tanpa ekspresi
3	Lafal dan Intonasi	Mengucapkan lafal dan intonasi yang tepat	Mengucapkan lafal yang tepat namun ada beberapa	Mengucapkan lafal ada yang kurang tepat dan ada	Mengucapkan lafal ada yang kurang tepat dantidak

			intonasi yang kurang tepat	intonasi yang kurang tidak tepat	menggunakan intonasi yang tepat
4	Kesesuaian konten	Isi kisah sesuai	Isi kisah cukup sesuai	Isi kisah kurang sesuai	Isi kisah tidak sesuai





SILABUS BERBASIS KEPEMIMPINAN SDIT AR-RAHMAH

RUMPUN : KISAH (SHIROH)

KELAS/SEMESTER : IV/1

Kompetensi Dasar	Indikator	Materi	Dalil	Academic Competency	Leadership Character	Sumber Bahan Ajar & Media Pembelajaran	Penilaian	Alokasi Waktu
3.1 Mengetahui kisah keteladanan Nabi Muhammad SAW.	3.1.1 Menyebutkan dalil terkait kisah mengenai kabar kenabian Muhammad SAW. dari Waraqah bin Naufal dan penerimaan wahyu kedua (QS. Al-‘Alaq/96:1-5)	Kisah tentang kabar kenabian dari Waraqah bin Naufal dan menerima wahyu kedua	- HR. Al Baihaqi - QS. Al ‘Alaq/96:1-5 - QS. Al Mudattsir/74:1-7	Literacy A.LC 1.4.2	COM 4.2.1	Sumber: Youtube <a href="https://youtu.be/nEU3Y7Rh-aE">https://youtu.be/nEU3Y7Rh-aE</a> Al Qur’an dan terjemah (QS. Al ‘Alaq/96:1-5 dan QS. Al Mudattsir/74:1-7). HR. Al Baihaqi  Media: Laptop/HP, TV/Proyektor, power point, dan video materi pembelajaran.	<b>Penilaian tertulis:</b> TB Kisah Semester 1  <b>Penilaian keterampilan:</b> Rubrik penilaian menulis Rubrik penilaian <i>read aloud</i>	2 JP
4.1 Menceritakan kisah keteladanan Nabi Muhammad SAW.	4.1.1 Menuliskan kisah mengenai kabar kenabian Muhammad SAW. dari Waraqah bin Naufal dan penerimaan wahyu kedua kemudian mempresentasikannya di depan kelas secara berpasangan							
3.2 Mengetahui kisah keteladanan Nabi Muhammad SAW. mengenai proses dakwah	3.2.1 Menyebutkan dalil terkait kisah dakwah secara sembunyi-sembunyi Nabi Muhammad	Kisah keteladanan Nabi Muhammad SAW. mengenai proses dakwah secara	QS At - Taubah/9:100	Literacy A.LC 1.4.2	COM 4.2.1	Sumber: Youtube <a href="https://www.youtube.com/watch?v=jF5zpVAqVaQ">https://www.youtube.com/watch?v=jF5zpVAqVaQ</a> Al Qur’an dan terjemah (QS At -Taubah/9:	<b>Penilaian tertulis:</b> TB Kisah Semester 1  <b>Penilaian keterampilan:</b> Rubrik penilaian menulis Rubrik penilaian	2 JP

<p>secara sembunyi-sembunyi di Mekkah.</p> <p>4.2 Menceritakan kisah keteladanan Nabi Muhammad SAW. mengenai proses dakwah secara sembunyi-sembunyi di Mekkah.</p>	<p>SAW di Mekkah (QS. Taubah/9:100)</p> <p>4.2.1 Menuliskan kisah keteladanan Nabi Muhammad SAW. saat proses dakwah secara sembunyi-sembunyi di Mekkah, kemudian membaca lantang di depan kelas secara individu</p>	<p>sembunyi-sembunyi di Mekkah.</p>				<p>100). Media: Laptop/HP, TV/Proyektor, power point, dan video materi pembelajaran.</p>	<p><i>read aloud</i></p>	
<p>3.3 Mengetahui kisah keteladanan Nabi Muhammad SAW mengenai proses dakwah secara terang-terangan Nabi Muhammad SAW. di Mekkah.</p> <p>4.3 Menceritakan kisah keteladanan Nabi Muhammad</p>	<p>3.3.1 Menyebutkan dalil terkait kisah dakwah secara terang-terangan Nabi Muhammad SAW. di Mekkah (QS. Al-Muddassir/74:1-7)</p> <p>4.3.1 Membuat <i>mind map</i> mengenai kisah keteladanan</p>	<p>Kisah tentang dakwah secara terang-terangan Nabi Muhammad saw.</p> <ul style="list-style-type: none"> <li>- Berkhutbah di bukit <i>shafa</i></li> <li>- Berunding dengan Abu Thalib</li> <li>- Teror fisik kepada Rasulullah saw. dari Abu Jahal</li> </ul>	<ul style="list-style-type: none"> <li>- QS. Al-Lahab/111:1-5</li> <li>- QS. Az-Zumar/39:10</li> <li>- HR. Al-Bukhari, Muslim</li> <li>- (QS. Al-Muddassir/74:1-7)</li> </ul>	<p>Literacy A.L.C 1.4.2</p>	<p>COM 4.2.1</p>	<p>Sumber: Youtube <a href="https://youtu.be/de9mdcb7xs8">https://youtu.be/de9mdcb7xs8</a> <a href="https://www.youtube.com/watch?v=6owkFfqmqSo">https://www.youtube.com/watch?v=6owkFfqmqSo</a> <a href="https://youtu.be/7ZieXNdyDg">https://youtu.be/7ZieXNdyDg</a></p> <p>Al Qur'an dan terjemah (QS. Al-Lahab/111:1-5 QS. Az-Zumar/39:10) HR. Al-Bukhari,</p>	<p>Penilaian tertulis: TB Kisah Semester 1</p> <p>Penilaian keterampilan: Rubrik penilaian menulis</p>	<p>2 JP</p>

<p>SAW mengenai proses dakwah secara terang-terangan Nabi Muhammad saw. di Makkah.</p>	<p>Nabi Muhammad SAW. saat proses dakwah secara terang-terangan di Makkah, kemudian mengembangkannya menjadi tulisan sederhana secara berpasangan</p>	<p>dan Abu Lahab</p> <ul style="list-style-type: none"> <li>- Kaum Quraisy membujuk Rasulullah saw.</li> <li>- Darul Arqam dan Hijrah ke Habasyah yang pertama dan kedua</li> <li>- Islamnya Hamzah dan Umar bin Khattab</li> <li>- Boikot terhadap kaum muslimin</li> <li>- Tahun duka cita</li> </ul>				<p>Muslim. Media: Laptop/HP, TV/Proyektor, power point, dan video materi pembelajaran.</p>		
<p>3.4 Mengetahui pesan-pesan yang terkandung di dalam Al Qur'an mengenai kisah Nabi Ibrahim a.s. berdialog dengan ayahnya.</p> <p>4.4 Menceritakan pesan-pesan yang</p>	<p>3.4.1 Menyebutkan dalil terkait kisah Nabi Ibrahim a.s. berdialog dengan ayahnya (QS. Maryam/19: 41-50)</p> <p>4.4.1 Membuat <i>mind map</i> mengenai kisah tentang Nabi</p>	<p>Kisah Nabi Ibrahim as. berdialog dengan ayahnya</p>	<p>QS. Maryam/19: 41-50</p>	<p>Literacy A.LC 1.4.2</p>	<p>COM 4.2.1</p>	<p>Sumber: Al Qur'an dan terjemahan (QS. Maryam/19: 41-50).</p> <p>Media: Laptop/HP, TV/Proyektor, dan video materi pembelajaran.</p>	<p>Penilaian tertulis: TB Kisah Semester 1</p> <p>Penilaian keterampilan: ●Rubrik penilaian berkisah menggunakan bantuan <i>mind mapping</i>.</p>	<p>2 JP</p>

terkandung di dalam Al Qur'an mengenai kisah tentang Nabi Ibrahim a.s. berdialog dengan ayahnya.	Ibrahim a.s. berdialog dengan ayahnya sesuai kisah yang telah didengarkan, kemudian berkisah di depan kelas secara berkelompok							
3.5 Mengetahui kisah keteladanan Nabi Musa a.s. mengenai proses menerima wahyu pertama dan kisah dua mukjizat Nabi Musa a.s.	3.5.1 Menyebutkan dalil terkait kisah Nabi Musa a.s. saat proses penerimaan wahyu pertama dan kisah dua mukjizat Nabi Musa a.s.	- Kisah Nabi Musa as. menerima wahyu pertama - Kisah dua mukjizat Nabi Musa as.	QS. Thaha/20:9-35	Literacy A.LC 1.4.2	COM 4.2.1	Sumber: Youtube <a href="https://www.youtube.com/watch?v=QEN0Tg4_vY">https://www.youtube.com/watch?v=QEN0Tg4_vY</a> Al Qur'an dan terjemahan (QS. Thaha 9-35).  Media: Laptop/HP, TV/Proyektor, dan video materi pembelajaran.	Penilaian tertulis: TB Kisah Semester 1  Penilaian keterampilan: ● Rubrik penilaian berkisah menggunakan bantuan <i>mind mapping</i> .	2 JP
4.5 Menceritakan kisah keteladanan Nabi Musa a.s. mengenai proses menerima wahyu pertama dan kisah dua mukjizat Nabi Musa a.s.	4.5.1 Membuat <i>mind map</i> mengenai kisah tentang Nabi Musa a.s. saat menerima wahyu pertama dan kisah dua mukjizat Nabi Musa a.s. sesuai kisah yang telah didengarkan, kemudian berkisah di depan kelas secara berkelompok							

<p>3.6 Mengetahui kisah keteladanan Nabi Musa a.s.</p> <p>4.6 Menceritakan kisah keteladanan Nabi Musa a.s.</p>	<p>3.6.1 Menjelaskan dalil terkait kisah Nabi Musa a.s., Fir'aun dan Tukang Sihir QS.Taha/20: 42-76</p> <p>4.6.1 Membuat <i>mind map</i> mengenai kisah tentang Nabi Musa a.s., Fir'aun dan Tukang Sihir sesuai kisah yang telah didengarkan, kemudian berkisah di depan kelas secara berpasangan</p>	<p>Kisah Nabi Musa, Fir'aun dan Tukang Sihir</p>	<p>QS. Thaha/20 : 42-76</p>	<p>Literacy A.LC 1.4.2</p>	<p>COM 4.2.1</p>	<p>Sumber: Youtube <a href="https://www.youtube.com/watch?v=Vb8bN4qVd8Y">https://www.youtube.com/watch?v=Vb8bN4qVd8Y</a></p> <p>Al Qur'an dan terjemah (QS. Thaha/20: 42-76).</p> <p>Media: Laptop/HP, TV/Proyektor, power point, dan video materi pembelajaran.</p>	<p>Penilaian tertulis: TB Kisah Semester 1</p> <p>Penilaian keterampilan: ●Rubrik penilaian berkisah menggunakan bantuan <i>mind mapping</i></p>	<p>2 JP</p>
<p>3.7 Mengetahui kisah Samiri yang menyesatkan Bani Israil</p> <p>4.7 Menceritakan pesan-pesan yang terkandung di dalam Al Qur'an mengenai Kisah Samiri yang menyesatkan Bani Israil.</p>	<p>3.7.1 Menjelaskan dalil terkait kisah Samiri yang menyesatkan Bani Israil dengan jelas.</p> <p>4.7.1 Membuat <i>mind map</i> mengenai kisah tentang Samiri yang menyesatkan Bani Israil sesuai kisah yang telah didengarkan, kemudian berkisah di depan kelas</p>	<p>Kisah Samiri yang menyesatkan Bani Israil</p>	<p>QS. Thoha/20 : 83-97</p>	<p>Literacy A.LC 1.4.2</p>	<p>COM 4.2.1</p>	<p>Sumber: Youtube <a href="https://www.youtube.com/watch?v=hbinB4vJ9c">https://www.youtube.com/watch?v=hbinB4vJ9c</a></p> <p>Al Qur'an dan terjemah (QS. Thoha/20: 83-97).</p> <p>Media: Laptop/HP, TV/Proyektor, power point, dan video materi pembelajaran.</p>	<p>Penilaian tertulis: TB Kisah Semester 1</p> <p>Penilaian keterampilan: ●Rubrik penilaian berkisah menggunakan bantuan <i>mind mapping</i></p>	<p>2 JP</p>

	secara berpasangan							
3.8 Mengetahui kisah tentang Nabi Ibrahim a.s. yang menghancurkan berhala-berhala.	3.8.1 Menjelaskan dengan jelas dalil terkait kisah Nabi Ibrahim a.s. menghancurkan berhala-berhala.	Kisah Nabi Ibrahim menghancurkan berhala-berhala	QS. Al Anbiya/21: 57-70	Literacy A.LC 1.4.2	COM 4.2.1	Sumber: Youtube <a href="https://www.youtube.com/watch?v=LPz58pnDwc0">https://www.youtube.com/watch?v=LPz58pnDwc0</a>  Al Qur'an dan terjemah (QS. Al Anbiya/21: 57-70).  Media: Laptop/HP, TV/Proyektor, power point, dan video materi pembelajaran.	Penilaian tertulis: TB Kisah Semester 1  Penilaian keterampilan: ●Rubrik penilaian bermain peran (berkisah dengan <i>role playing</i> )	2 JP
4.8 Menceritakan pesan-pesan yang terkandung di dalam Al Qur'an mengenai kisah Nabi Ibrahim yang menghancurkan berhala-berhala.	4.8.1 Memerankan kisah Nabi Ibrahim a.s. yang menghancurkan berhala-berhala, secara berkelompok							
3.9 Memahami sifat dan akhlak Nabi Muhammad SAW. mengenai kebiasaan berpuasa.	3.9.1 Menyebutkan dengan jelas dalil terkait dengan sifat dan akhlak Nabi Muhammad SAW.	Kisah tentang kebiasaan berpuasa Nabi Muhammad SAW	QS. Al-Baqarah/2:183 HR. Ath Thirmidzi Sumber Buku: Syarah Syamal (Menenal Pribadi dan Akhlak Rasululullah) Bab 42 Halaman : 404-424	Literacy A.LC 1.4.2	COM 4.2.1	Sumber: ● Al Qur'an dan terjemah (QS. Al-Baqarah/2: 183) ● HR. Ath Thirmidzi Sumber Buku: Syarah Syamal (Menenal Pribadi dan Akhlak Rasululullah. Bab 42, Halaman: 404-424).	Penilaian tertulis: TB Kisah Semester 1  Penilaian keterampilan: ●Rubrik penilaian berkisah menggunakan bantuan <i>mind mapping</i>	2 JP
4.9 Menceritakan kisah keteladanan Nabi Muhammad SAW.	4.9.1 Menuliskan sifat dan akhlak Nabi Muhammad SAW., kemudian mempresentasikannya di depan kelas secara individu							

						Media: Laptop/HP, TV/Proyektor, power point, dan video materi pembelajaran.		
--	--	--	--	--	--	---	--	--

