

**POLA BIMBINGAN DAN KONSELING UNIT PENGASUHAN SANTRI  
DALAM PEMBINAAN KEDISIPLINAN PENGURUS ORGANISASI  
PELAJAR DI PONDOK PESANTREN MODERN AL-ISTIQAMAH  
NGATABARU SIGI SULAWESI TENGAH**



**TESIS**

Diajukan untuk Memenuhi Salah Satu Syarat Memperoleh  
Gelar Magister dalam Bidang Pendidikan dan Keguruan  
pada Pascasarjana UIN Alauddin Makassar

Oleh:

MUHAMMAD NURHALIM HAMZAH

NIM: 80100212035

**PASCASARJANA  
UIN ALAUDDIN MAKASSAR**

**2014**

## PERNYATAAN KEASLIAN TESIS

Dengan penuh kesadaran, peneliti yang bertanda tangan di bawah ini menyatakan bahwa tesis ini benar adalah hasil karya peneliti sendiri. Jika di kemudian hari terbukti ia merupakan duplikat, plagiat, atau dibuat oleh orang lain secara keseluruhan atau sebagian, maka tesis ini dan gelar yang diperoleh karenanya batal demi hukum.

Makassar, Agustus 2014

Peneliti

Muhammad Nurhalim H

NIM. 80100212035

UNIVERSITAS ISLAM NEGERI  
**ALAUDDIN**  
M A K A S S A R

## PERSETUJUAN TESIS

Tesis dengan judul “*Pola Bimbingan dan Konseling Unit Pengasuhan Santri dalam Pembinaan Kedisiplinan Pengurus Organisasi Pelajar di Pondok Pesantren Modern Al-Istiqamah Ngatabaru Sigi Sulawesi Tengah*”, yang disusun oleh Saudara **Muhammad Nurhalim Hamzah**, NIM: **80100212035**, telah diseminarkan dalam Seminar Hasil Penelitian Tesis yang diselenggarakan pada hari Selasa, 08 Juli 2014 M. Memandang bahwa tesis tersebut telah memenuhi syarat-syarat ilmiah dan dapat disetujui untuk menempuh *Ujian Munaqasyah Tesis*.

### PROMOTOR:

1. Prof. Dr. H. Abd. Rahman Getteng, M. A. (.....)

### KOPROMOTOR:

2. Ahmad Yasser Mansyur., S.Psi., M.Si., Ph.D. (.....)

### PENGUJI:

1. Prof. Dr. Abd. Rahman Halim, M. Ag. (.....)

2. Muh. Wayong, M. Ed. M. Ph. D. (.....)

3. Prof. Dr. H. Abd. Rahman Getteng, M. A. (.....)

4. Ahmad Yasser Mansyur., S.Psi., M.Si., Ph.D. (.....)

Makassar, Juli 2014

Diketahui Oleh:

Direktur Program Pascasarjana

UIN Alauddin Makassar,

**Prof. Dr. H. Moh. Natsir Mahmud, M. A.**

Nip. 19540816 198303 1 004

## KATA PENGANTAR

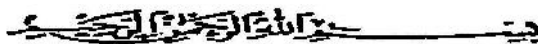

Puji syukur yang sebesar-besarnya peneliti panjatkan kehadirat Allah swt. karena berkat taufik, hidayah, dan rahmat-Nya sehingga penulis dapat menyelesaikan tesis ini meskipun dalam bentuk yang sederhana, begitu pula salawat dan taslim penulis curahkan kepada junjungan Nabi besar Muhammad saw. beserta keluarga, sahabat, dan para pengikutnya.

Dalam penulisan tesis ini, banyak kendala dan hambatan yang dialami, tetapi Alhamdulillah berkat upaya dan optimisme peneliti yang didorong oleh kerja keras yang tidak kenal lelah, serta bantuan dari berbagai pihak, sehingga peneliti dapat menyelesaikannya. Namun, secara jujur peneliti menyadari bahwa dalam penulisan tesis ini masih banyak terdapat kesalahan dan kekeliruan di dalamnya, baik dari segi substansi maupun dari segi metodologi penulisan. Diharapkan kritik dan saran yang konstruktif kepada semua pihak demi kesempurnaan tesis ini.

Ucapan terima kasih yang tulus kepada kedua orang tua tercinta, Ayahanda Hamzah L., S. Ag. dan Nurlaela, M.Pd. I., kedua orang tua yang telah membesarkan, mengasuh, dan mendidik peneliti dengan penuh kasih sayang, begitu pula sanak saudara peneliti Nurhelmi Fitriah dan Nurhilma Mujtahidah yang telah memberikan sumbangsinya dan suport baik berupa finansial maupun nonfinansial. Pada kesempatan ini tidak lupa juga peneliti menyampaikan penghargaan dan mengucapkan terima kasih kepada:

1. Prof. Dr. H. A. Qadir Gassing HT, M.S., selaku Rektor UIN Alauddin Makassar yang telah berusaha mengembangkan dan menjadikan kampus UIN Alauddin Makassar menjadi kampus yang berakhlak mulia dan berbudi pekerti luhur.

2. Prof. Dr. H. Moh. Natsir Mahmud, M.A., selaku Direktur Pascasarjana UIN Alauddin Makassar yang telah memberikan arahan, bimbingan dan berbagai kebijakan dalam menyelesaikan studi ini.
3. Prof. Dr. H. Abd. Rahman Getteng, M.A. sebagai Promotor dan Ahmad Yasser Mansyur., S.Psi., M.Si., Ph.D., sebagai Kopromotor, dengan ikhlas membantu, mengarahkan, dan membimbing peneliti dalam menyelesaikan tesis ini.
4. Prof. Dr. Abd. Rahman Halim, M. Ag. dan Muh. Wayong, M. Ed. M. Ph.D., selaku penguji yang telah memberikan masukan dan kritikan kepada peneliti demi lancar dan baiknya penulisan tesis ini.
5. Segenap dosen dan karyawan Pascasarjana UIN Alauddin Makassar yang telah memberikan pengajaran atau kuliah serta motivasi dan memberikan pelayanan yang baik untuk kelancaran penyelesaian studi ini.
6. Pimpinan dan karyawan perpustakaan UIN Alauddin Makassar yang telah memberikan waktunya untuk pelayanan mahasiswa dalam mendapatkan referensi untuk kepentingan studi.
7. Teman-teman angkatan 2012, khususnya pada konsentrasi Pendidikan dan Keguruan Pascasarjana UIN Alauddin Makassar yang senantiasa memberikan dukungan dan dorongan dalam menyelesaikan tesis ini.

Akhirnya kepada Allah swt. juaalah kami memohon rahmat dan hidayah-Nya, semoga tesis ini bermanfaat bagi agama, bangsa, dan negara. Amin.

***Wassalam,***

Makassar, Juli 2014

Peneliti

**Muhammad Nurhalim H.**

**80100212076**

## DAFTAR ISI

JUDUL.....	i
PERNYATAAN KEASLIAN TESIS.....	ii
KATA PENGANTAR .....	iii
DAFTAR ISI.....	vi
DAFTAR TABEL .....	viii
DAFTAR GAMBAR.....	ix
DAFTAR LAMPIRAN.....	x
PEDOMAN TRANSLITERASI .....	xi
ABSTRAK.....	xviii
<b>BAB I PENDAHULUAN.....</b>	<b>1-23</b>
A. Latar Belakang Masalah.....	1
B. Fokus Penelitian dan Deskripsi Fokus .....	13
C. Rumusan Masalah.....	16
D. Kajian Pustaka .....	16
E. Tujuan dan Kegunaan Penelitian .....	22
<b>BAB II TINJAUAN TEORETIS .....</b>	<b>24-76</b>
A. Pengertian, Tujuan dan Fungsi Kedisiplinan.....	24
B. Faktor-Faktor yang Mempengaruhi Kedisiplinan .....	33
C. Upaya Penanaman Kedisiplinan.....	37
D. Konsep Dasar Bimbingan dan Konseling.....	41
E. Penerapan Bimbingan dan Konseling di Lembaga Pendidikan Formal.....	51
F. Tinjauan Islam tentang Bimbingan dan Konseling.....	64
G. Bimbingan dan Konseling di Pesantren.....	67
H. Kerangka Konseptual.....	74
<b>BAB III METODOLOGI PENELITIAN .....</b>	<b>77-87</b>
A. Jenis dan Lokasi Penelitian.....	77
B. Pendekatan Penelitian.....	78
C. Sumber Data.....	80
D. Metode Pengumpulan Data.....	81
E. Instrumen Penelitian.....	83
F. Teknik Pengolahan dan Analisis Data.....	83
G. Pengujian Keabsahan Data.....	85

<b>BAB IV ANALISIS POLA BK UNIT PENGASUHAN SANTRI DALAM PEMBINAAN KEDISIPLINAN PENGURUS ORGANISASI PELAJAR DI PONDOK PESANTREN MODERN AL-ISTIQAMAH NGATABARU SIGI SULAWESI TENGAH.....</b>	<b>88-148</b>
A. Profil Pondok Pesantren Modern Al-Istiqamah Ngatabaru SigiSulawesi Tengah .....	88
B. Kondisi Objektif Pola Bimbingan dan Konseling Unit Pengasuhan Santri di Pondok Pesantren Modern Al- Istiqamah Ngatabaru.....	103
C. Gambaran Kedisiplinan Pengurus Organisasi Pelajar di Pondok Pesantren Modern Al-Istiqamah Ngatabaru.....	130
D. Faktor yang Menjadi Pendukung dan Penghambat Pola Bimbingan dan Konseling Unit Pengasuhan Santri dalam Pembinaan Kedisiplinan Pengurus Organisasi Pelajar di Pondok Pesantren Modern Al-Istiqamah Ngatabaru.....	138
E. Hasil dari Pola Bimbingan dan Konseling Unit Pengasuhan Santri dalam Pembinaan Kedisiplinan Pengurus Organisasi Pelajar di Pondok Pesantren Modern Al-Istiqamah Ngatabaru.....	145
<b>BAB V PENUTUP .....</b>	<b>149-152</b>
A. Kesimpulan .....	149
B. Implikasi Penelitian.....	150
C. Saran .....	151
D. Postulat (Dalil/dalil).....	152
<b>DAFTAR PUSTAKA .....</b>	<b>154-156</b>
<b>LAMPIRAN</b>	
<b>DAFTAR RIWAYAT HIDUP</b>	

## DAFTAR TABEL

Tabel 1.	: Fokus Penelitian dan Deskripsi Fokus Penelitian.....	15
Tabel 2.	: Keadaan Santi Putra dan Purti PPM Al-istiqamah Ngatabaru.....	96
Tabel 3.	: Keadaan Dewan Guru dan Tenaga Pengajar PPM Al-istiqamah Ngatabaru.....	97
Tabel 4.	: Keadaan Sarana dan Prasarana PPM Al-Istiqamah Ngatabaru ....	97

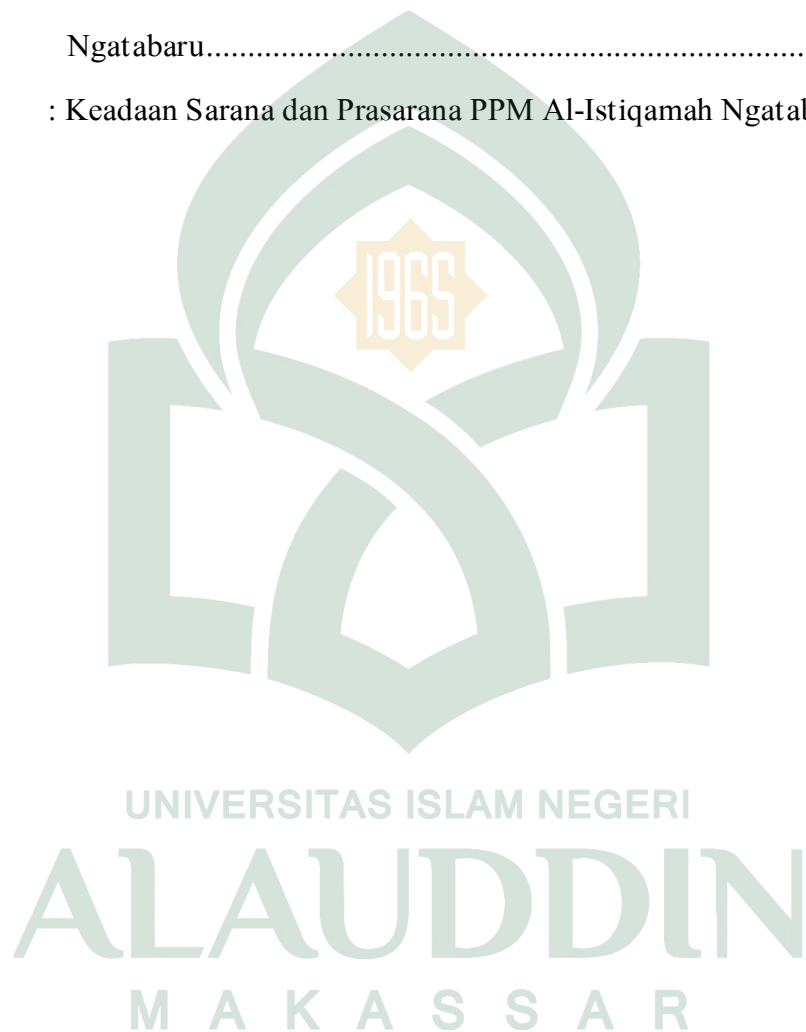



## DAFTAR GAMBAR

Gambar 1.	: Skema Kerangka Konseptual .....	75
Gambar 2.	: Trianggulasi Sumber Data .....	87
Gambar 3.	: Trianggulasi Teknik Pengumpulan Data .....	87
Gambar 4.	: Trianggulasi Waktu Pengumpulan Data.....	87
Gambar 5.	: Bagan Struktur Organisasi Pondok Pesantren Modern Al-Istiqamah Ngatabaru Sigi Biromaru Sigi Sulawesi Tengah.....	100
Gambar 6.	: Denah PPM Al-Istiqamah Ngatabaru.....	102



## DAFTAR LAMPIRAN

- Lampiran: 01 : Jadwal Penelitian Tesis
- Lampiran: 02 : Pedoman Wawancara
- Lampiran: 03 : Panduan Observasi
- Lampiran: 04 : Daftar Dokumentasi
- Lampiran 05 : Transkrip Wawancara
- Lampiran: 06 : Tata Tertib PPM Al-Istiqamah Ngatabaru
- Lampiran: 07 : Struktur Organisasi Pelajar Pondok Modern (OPPM)
- Lampiran: 08 : Surat Permohonan Izin Penelitian UIN Alauddin Makassar
- Lampiran: 09 : Surat Rekomendasi Izin Penelitian Pem. Prov. Sulawesi Tengah
- Lampiran: 10 : Surat Rekomendasi Izin Penelitian Pemerintah Kab. Sigi
- Lampiran: 11 : Surat Keterangan Penelitian PPM Al-Istiqamah Ngatabaru
- Lampiran: 12 : Daftar Informan
- Lampiran: 13 : Photo-photo Penelitian

UNIVERSITAS ISLAM NEGERI  
**ALAUDDIN**  
M A K A S S A R

## PEDOMAN TRANSLITERASI ARAB-LATIN DAN SINGKATAN

### A. Transliterasi Arab-Latin

Daftar huruf bahasa Arab dan transliterasinya ke dalam huruf Latin dapat dilihat pada tabel berikut:

#### 1. Konsonan

Huruf Arab	Nama	Huruf Latin	Nama
ا	Alif	Tidak dilambangkan	Tidak dilambangkan
ب	Ba	B	be
ت	Ta	T	te
ث	ša	š	es (dengan titik di atas)
ج	Jim	J	Je
ح	ḥa	ḥ	ha (dengan titik di bawah)
خ	Kha	Kh	Ka dan ha
د	Dal	D	De
ذ	žal	ž	zet (dengan titik di atas)
ر	Ra	R	er
ز	Zai	Z	Zet
س	Sin	S	Es
ش	Syin	Sy	Es dan ye
ص	šad	š	es (dengan titik di bawah)
ض	ḍad	ḍ	de (dengan titik di bawah)
ط	ṭa	ṭ	te (dengan titik di bawah)
ظ	ẓa	ẓ	zet (dengan titik di bawah)
ع	‘ain	‘	Apostrof terbalik
غ	Gain	G	Ge
ف	Fa	F	Ef
ق	Qaf	Q	Qi
ك	Kaf	K	Ka
ل	Lam	L	El
م	Mim	M	Em
ن	Nun	N	En
و	Wau	W	We
هـ	Ha	H	Ha
ء	Hamzah	’	Apostrof
ی	Ya	Y	Ye

Hamzah (ء) yang terletak di awal kata mengikuti vokalnya tanpa diberi

tanda apa pun. Jika ia terletak di tengah atau di akhir, maka ditulis dengan tanda (°).

## 2. *Vokal*

Vokal bahasa Arab, seperti vokal bahasa Indonesia, terdiri atas vokal tunggal atau monoftong dan vokal rangkap atau diftong.

Vokal tunggal bahasa Arab yang lambangnya berupa tanda atau harakat, transliterasinya sebagai berikut:

Tanda	Nama	Huruf Latin	Nama
اَ	<i>fathāh</i>	a	a
اِ	<i>kasrah</i>	i	i
اُ	<i>ḍammah</i>	u	u

Vokal rangkap bahasa Arab yang lambangnya berupa gabungan antara harakat dan huruf, transliterasinya berupa gabungan huruf, yaitu:

Tanda	Nama	Huruf Latin	Nama
اِي	<i>fathāh dan yā'</i>	ai	a dan i
اُو	<i>fathāh dan wau</i>	au	a dan u

Contoh:

كَيْفَ : *kaifa*

هَوَّلَ : *haulā*

## 3. *Maddah*

*Maddah* atau vokal panjang yang lambangnya berupa harakat dan huruf, transliterasinya berupa huruf dan tanda, yaitu:

Harakat dan Huruf	Nama	Huruf dan Tanda	Nama
أ...   آ...	<i>fathah</i> dan <i>alif</i> atau <i>yā'</i>	ā	a dan garis di atas
إ	<i>kasrah</i> dan <i>yā'</i>	ī	i dan garis di atas
و	<i>ḍammah</i> dan <i>wau</i>	ū	u dan garis di atas

Contoh:

مَاتَ : *māta*

رَمَى : *ramā*

قِيلَ : *qīla*

يَمُوتُ : *yamūtu*

#### 4. *Tā' marbūṭah*

Transliterasi untuk *tā' marbūṭah* ada dua, yaitu: *tā' marbūṭah* yang hidup atau mendapat harakat *fathah*, *kasrah*, dan *ḍammah*, transliterasinya adalah [t]. Sedangkan *tā' marbūṭah* yang mati atau mendapat harakat sukun, transliterasinya adalah [h].

Kalau pada kata yang berakhir dengan *tā' marbūṭah* diikuti oleh kata yang menggunakan kata sandang *al-* serta bacaan kedua kata itu terpisah, maka *tā' marbūṭah* itu ditransliterasikan dengan ha (h).

Contoh:

رَوْضَةُ الْأَطْفَالِ : *rauḍah al-aṭfāl*

الْمَدِينَةُ الْفَاضِلَةُ : *al-madīnah al-fāḍilah*

الْحِكْمَةُ : *al-ḥikmah*

#### 5. *Syaddah (Tasydīd)*

*Syaddah* atau *tasydīd* yang dalam sistem tulisan Arab dilambangkan dengan sebuah tanda *tasydīd* (ّ) dalam transliterasi ini dilambangkan dengan perulangan

huruf (konsonan ganda) yang diberi tanda *syaddah*.

Contoh:

رَبَّنَا : *rabbanā*

نَجَّيْنَا : *najjainā*

الْحَقُّ : *al-ḥaqq*

نَعْم : *nu‘ima*

عَدُوٌّ : *‘aduwwun*

Jika huruf *kasrah* (ى) ber-*tasydid* di akhir sebuah kata dan didahului oleh huruf *kasrah* (ى), maka ia ditransliterasi seperti huruf *maddah* menjadi *ī*.

Contoh:

عَلِيٌّ : ‘Alī (bukan ‘Aliyy atau ‘Aly)

عَرَبِيٌّ : ‘Arabī (bukan ‘Arabiyy atau ‘Araby)

## 6. Kata Sandang

Kata sandang dalam sistem tulisan Arab dilambangkan dengan huruf *alif lam ma‘arifah* (ال). Dalam pedoman transliterasi ini, kata sandang ditransliterasi seperti biasa, al-, baik ketika ia diikuti oleh huruf *syamsiyah* maupun huruf *qamariyah*. Kata sandang tidak mengikuti bunyi huruf langsung yang mengikutinya. Kata sandang ditulis terpisah dari kata yang mengikutinya dan dihubungkan dengan garis mendatar (-).

Contoh:

الشَّمْسُ : *al-syamsu* (bukan *asy-syamsu*)

الزَّلْزَلَةُ : *al-zalزالah* (*az-zalزالah*)

الفَلْسَفَةُ : *al-falsafah*

الْبِلَادُ : *al-bilādu*

## 7. *Hamzah*

Aturan transliterasi huruf hamzah menjadi apostrof (') hanya berlaku bagi hamzah yang terletak di tengah dan akhir kata. Namun, bila hamzah terletak di awal kata, ia tidak dilambangkan, karena dalam tulisan Arab ia berupa alif.

Contoh:

تَامُرُونَ : *ta'murūna*

النَّوْعُ : *al-nau'*

شَيْءٌ : *syai'un*

أُمِرْتُ : *umirtu*

## 8. *Penulisan Kata Arab yang Lazim Digunakan dalam Bahasa Indonesia*

Kata, istilah atau kalimat Arab yang ditransliterasi adalah kata, istilah atau kalimat yang belum dibakukan dalam bahasa Indonesia. Kata, istilah atau kalimat yang sudah lazim dan menjadi bagian dari perbendaharaan bahasa Indonesia, atau sering ditulis dalam tulisan bahasa Indonesia, atau lazim digunakan dalam dunia akademik tertentu, tidak lagi ditulis menurut cara transliterasi di atas. Misalnya, kata al-Qur'an (dari *al-Qur'ān*), alhamdulillah, dan munaqasyah. Namun, bila kata-kata tersebut menjadi bagian dari satu rangkaian teks Arab, maka harus ditransliterasi secara utuh. Contoh:

*Fī Zilāl al-Qur'ān*

*Al-Sunnah qabl al-tadwīn*

## 9. *Lafẓ al-Jalālah* (الله)

Kata "Allah" yang didahului partikel seperti huruf *jarr* dan huruf lainnya atau berkedudukan sebagai *muḍāf ilaih* (frasa nominal), ditransliterasi tanpa huruf hamzah.

Contoh:

دِينَالله *dīnillah* بِالله *billāh*

Adapun *tā' marbūṭah* di akhir kata yang disandarkan kepada *lafz al-jalālah*, ditransliterasi dengan huruf [t]. Contoh:

هُمْفِرَحْمَةَاللَّهِ *hum fi raḥmatillāh*

## 10. Huruf Kapital

Walau sistem tulisan Arab tidak mengenal huruf kapital (*All Caps*), dalam transliterasinya huruf-huruf tersebut dikenai ketentuan tentang penggunaan huruf kapital berdasarkan pedoman ejaan Bahasa Indonesia yang berlaku (EYD). Huruf kapital, misalnya, digunakan untuk menuliskan huruf awal nama diri (orang, tempat, bulan) dan huruf pertama pada permulaan kalimat. Bila nama diri didahului oleh kata sandang (al-), maka yang ditulis dengan huruf kapital tetap huruf awal nama diri tersebut, bukan huruf awal kata sandangnya. Jika terletak pada awal kalimat, maka huruf A dari kata sandang tersebut menggunakan huruf kapital (Al-). Ketentuan yang sama juga berlaku untuk huruf awal dari judul referensi yang didahului oleh kata sandang al-, baik ketika ia ditulis dalam teks maupun dalam catatan rujukan (CK, DP, CDK, dan DR). Contoh:

*Wa māMuḥammadunillārasūl*

*Innaawwalabaitinwuḍi'alinnāsi lallaḥī bi Bakkatamubārakan*

*Syahruramaḍān al-laḥīunzila fīh al-Qur'ān*

Naṣīr al-Dīn al-Ṭūsī

Abū Naṣr al-Farābī

Al-Gazālī

Al-Munqiz min al-Ḍalāl

Jika nama resmi seseorang menggunakan kata Ibnu (anak dari) dan Abū (bapak dari) sebagai nama kedua terakhirnya, maka kedua nama terakhir itu harus disebutkan sebagai nama akhir dalam daftar pustaka atau daftar referensi. Contoh:



Abū al-Wafīd Muḥammad ibn Rusyd, ditulis menjadi: Ibnu Rusyd, Abū al-Wafīd Muḥammad (bukan: Rusyd, Abū al-Wafīd Muḥammad Ibnu)

Naṣr Ḥāmid Abū Zaīd, ditulis menjadi: Abū Zaīd, Naṣr Ḥāmid (bukan: Zaīd, Naṣr Ḥāmid Abū)

## B. Daftar Singkatan

Beberapa singkatan yang dibakukan adalah:

swt.	=	<i>subḥānahū wa ta‘ālā</i>
saw.	=	<i>ṣallallāhu ‘alaihi wa sallam</i>
a.s.	=	<i>‘alaihi al-salām</i>
H	=	Hijrah
M	=	Maschi
SM	=	Sebelum Maschi
l.	=	Lahir tahun (untuk orang yang masih hidup saja)
w.	=	Wafat tahun
QS .../...: 4	=	QS al-Baqarah/2: 4 atau QS Ali ‘Imrān/3: 4
HR	=	Hadis Riwayat

## ABSTRAK

Nama : Muhammad Nurhalim Hamzah.  
Nim : 80100212035  
Program studi : Dirasah Islamiah  
Konsentrasi : Pendidikan dan Keguruan  
Judul tesis : Pola Bimbingan dan konseling Unit Pengasuhan Santri Dalam Pembinaan Kedisiplinan Pengurus Organisasi Pelajar di Pondok Pesantren Modern Al-Istiqamah Ngatabaru Sigi Sulawesi Tengah

---

Penelitian ini membahas tentang pola bimbingan dan konseling unit pengasuhan santri dalam pembinaan kedisiplinan pengurus organisasi pelajar di Pondok Pesantren Modern Al-Istiqamah Ngatabaru Sigi Sulawesi Tengah, yang bertujuan untuk mengetahui dan memahami pola bimbingan dan konseling unit pengasuhan santri dalam pembinaan kedisiplinan pengurus organisasi pelajar di PPM Al-Istiqamah Ngatabaru, mengetahui dan memahami kedisiplinan pengurus organisasi pelajar di PPM Al-Istiqamah Ngatabaru, mengetahui dan memahami faktor pendukung dan penghambat pola bimbingan dan konseling unit pengasuhan santri dalam pembinaan kedisiplinan pengurus organisasi pelajar di PPM Al-Istiqamah Ngatabaru, serta mengetahui hasil dari pola bimbingan dan konseling unit pengasuhan santri dalam pembinaan kedisiplinan pengurus organisasi pelajar di PPM Al-Istiqamah Ngatabaru.

Jenis penelitian ini adalah penelitian kualitatif deskriptif dengan instrumen kunci adalah peneliti sendiri, yang mengambil lokasi penelitian di Pondok Pesantren Modern Al-Istiqamah Ngatabaru Kecamatan Sigi Birmaru Kabupaten Sigi Propinsi Sulawesi Tengah. Pengumpulan data diperoleh dengan menggunakan metode observasi, wawancara dan dokumentasi data, serta analisis data dilakukan secara induktif dengan menggunakan teknik reduksi data, penyajian data dan penarikan kesimpulan, yang lebih mementingkan makna dari pada generalisasi data. Pendekatan yang digunakan adalah pendekatan metodologi yakni pendekatan fenomenologi dan *grounded theory*, serta menggunakan pendekatan keilmuan yakni pendekatan pedagogis, psikologis dan sosiologis. Sumber data penelitian ini terdiri dari sumber data primer dan sekunder yang penarikan sampel sumber data dilakukan dengan teknik *purposive sampling*. Pengujian keabsahan data penelitian ini menggunakan beberapa teknik yaitu: ketekunan pengamatan, pemeriksaan teman sejawat dengan diskusi, dan triangulasi sumber, teknik dan waktu.

Hasil penelitian ini menunjukkan bahwa pola bimbingan dan konseling unit pengasuhan santri dalam pembinaan kedisiplinan pengurus organisasi pelajar di PPM Al-Istiqamah Ngatabaru Sigi Sulawesi Tengah adalah dengan menggunakan tiga bentuk bimbingan yaitu bimbingan preventif (pencegahan), bimbingan korektif (perbaikan), dan bimbingan perseveratif (pemeliharaan). Kedisiplinan pengurus organisasi pelajar di Pondok Pesantren Modern Al-Istiqamah Ngatabaru belum begitu baik, karena masih sering ditemukan pelanggaran yang dilakukan oleh pengurus organisasi pelajar baik pelanggaran disiplin perizinan keluar pondok,

disiplin belajar, disiplin salat berjamaah, disiplin berbahasa resmi dan disiplin kebersihan. Adapun faktor yang mempengaruhi pola bimbingan dan konseling unit pengasuhan santri dalam pembinaan kedisiplinan pengurus organisasi pelajar terdiri dari faktor pendukung yaitu figur kiai, sistem asrama dan lingkungan pesantren yang kondusif, dan faktor penghambat yaitu wali santri yang kurang mendukung, kurangnya sarana dan prasarana serta pengetahuan dan kualifikasi staf unit pengasuhan santri sebagai konselor pendidikan di pesantren yang belum memadai. Hasil dari pola bimbingan dan konseling yang dilakukan unit pengasuhan santri dalam pembinaan kedisiplinan pengurus organisasi pelajar di PPM Al-Istiqamah Ngatabaru belum maksimal.

Rekomendasi penelitian ini adalah mengharapkan agar unit pengasuhan santri Pondok Pesantren Modern Al-Istiqamah Ngatabaru untuk melaksanakan pola dan layanan bimbingan yang telah diprogramkan dengan sebaik-baiknya dan berupaya meningkatkan pengetahuan tentang bimbingan dan konseling. Santri PPM Al-Istiqamah Ngatabaru sepatutnya melaksanakan disiplin dengan penuh kesadaran dari dalam diri sendiri. Wali santri diharapkan mendukung kegiatan pendisiplinan santri yang dilakukan oleh unit pengasuhan santri. PPM Al-Istiqamah Ngatabaru hendaknya mengadakan program pelatihan pengembangan pengetahuan tentang bimbingan dan konseling terhadap dewan guru khususnya staf pengasuhan santri melalui kegiatan pelatihan, seminar dan lain-lain. Pemerintah dan pihak terkait diharapkan dapat membantu pengadaan sarana dan prasarana pendidikan di PPM Al-istiqamah Ngatabaru, agar dapat mendukung proses pendidikan dan peningkatan kedisiplinan santri.

## BAB I

### PENDAHULUAN

#### *A. Latar Belakang Masalah*

Pendidikan nasional berfungsi mengembangkan kemampuan dan membentuk watak serta peradaban bangsa yang bermartabat dan bertujuan untuk mengembangkan potensi peserta didik agar mencapai kepribadian optimal.<sup>1</sup> Sekolah sebagai lembaga pendidikan formal, mempunyai visi yang mulia melalui penciptaan suasana belajar dan lingkungan pendidikan yang kondusif untuk mengembangkan potensi siswa dalam mewujudkan tujuan pendidikan tersebut. Untuk menciptakan suasana sekolah yang kondusif, sekolah mempunyai kebijakan tertentu yang dituangkan dalam bentuk aturan. Aturan sekolah sering disebut dengan tata tertib, atau lebih dikenal dengan disiplin sekolah. Siswa dituntut untuk mentaati disiplin sekolah guna mencapai keberhasilan proses pembelajaran, serta membentuk pribadi yang bertanggung jawab.

Aturan sekolah akan dapat berjalan dengan baik apabila pelaku disiplin memiliki sikap disiplin terhadap peraturan sekolah. Penerapan disiplin di sekolah akan membantu peserta didik menyesuaikan diri dengan lingkungan sekolah, bertanggung jawab, memiliki kepribadian yang baik serta berperilaku sesuai dengan aturan sekolah. Di samping itu, proses pendidikan akan berjalan dengan lancar dan menghasilkan peserta didik yang mahir, terampil dan bertanggung jawab apabila sekolah memiliki disiplin yang kuat. Dengan disiplin, peserta didik akan berperilaku positif serta dapat meningkatkan prestasi belajar.

---

<sup>1</sup>Kepribadian optimal yang dimaksud sesuai dengan tujuan pendidikan nasional menurut Undang-Undang RI No. 20 Tahun 2003 tentang SIKDISNAS yakni manusia yang beriman dan bertakwa kepada Tuhan Yang Maha Esa, berakhlak mulia, sehat, berilmu, cakap, kreatif, mandiri, dan menjadi warga negara yang demokratis serta bertanggung jawab.

Disiplin merupakan perasaan taat dan patuh terhadap nilai-nilai atau aturan yang dipercaya, termasuk melakukan pekerjaan tertentu yang menjadi tanggung jawabnya.<sup>2</sup> Kata disiplin sering disalahartikan sebagai usaha untuk menyekat, mengawal dan menahan, akan tetapi disiplin bermakna melatih, mendidik dan mengatur atau hidup teratur. Untuk itulah kedisiplinan sangat diperlukan dalam usaha meningkatkan suatu kehidupan yang teratur dan meningkatkan prestasi dalam belajar karena sifatnya yang mengatur dan mendidik, sehingga seseorang yang menginginkan kesuksesan harus menanamkan dan menerapkan nilai-nilai kedisiplinan dalam dirinya.

Ajaran Islam sangat menganjurkan pemeluknya untuk menerapkan disiplin dalam berbagai aspek kehidupan, baik ibadah, belajar, dan kegiatan lainnya. Seperti halnya dalam menjalankan *farḍu 'ain* di dalam Islam yang berupa salat lima waktu, puasa Ramadan dan lain-lain, semua itu merupakan suatu latihan untuk mendisiplinkan diri. Perintah untuk disiplin melaksanakan salat misalnya, sebagaimana tertulis dalam firman Allah QS al-Nisā'/4: 103.

... إِنَّ الصَّلَاةَ كَانَتْ عَلَى الْمُؤْمِنِينَ كِتَابًا مَّوْقُوتًا ﴿١٠٣﴾

Terjemahnya:

...Sesungguhnya salat itu adalah *farḍu* yang ditentukan waktunya atas orang-orang yang beriman.<sup>3</sup>

Ayat di atas menerangkan tentang kedisiplinan melaksanakan salat pada tiap waktunya yang telah ditentukan, karena salat merupakan kewajiban yang diperintahkan Allah kepada manusia. Dalam melaksanakan salat juga mengandung

---

<sup>2</sup>Pusat Bahasa Departemen Pendidikan Nasional, *Kamus Bahasa Indonesia* (Jakarta: Pustaka Pelajar, 2001), h. 268. Lihat juga Pusat Bahasa Departemen Pendidikan Nasional, *Kamus Bahasa Indonesia* (Jakarta: Pusat Bahasa, 2008), h. 358.

<sup>3</sup>Departemen Agama RI, *Al-Qur'an al-Karīm Terjemah Tajwid Berwarna* (Jakarta: Jabal Raudhotul Jannah, 2009) h. 95.

unsur-unsur kedisiplinan, karena dalam pelaksanaannya ada aturan, syarat-syarat dan rukun-rukun yang harus terpenuhi demi kesempurnaan salat tersebut.

Disiplin dalam lembaga pendidikan formal merupakan sifat bertanggung jawab dari anak terhadap peraturan sekolah. Menanamkan disiplin pada anak bertujuan untuk menolong anak memperoleh keseimbangan antara kebutuhannya untuk berdikari dan penghargaan terhadap hak orang lain. Disiplin di sekolah bukan suatu usaha untuk membuat anak menahan tingkah laku yang tidak diterima oleh sekolah, melainkan suatu usaha untuk memperkenalkan cara atau memberikan pengalaman, yang akhirnya membawa anak kepada pemilikan suatu disiplin yang timbul dari dalam dirinya sendiri, yakni memiliki suatu disiplin dari dalam.<sup>4</sup>

Disiplin sekolah akan menjadikan para peserta didik bersedia untuk tunduk dan mengikuti peraturan tertentu untuk menjauhi larangan tertentu. Kesiapan semacam ini harus dipelajari dan harus secara sadar diterima dalam rangka memelihara kepentingan bersama atau memelihara kelancaran tugas-tugas sekolah. Keuntungan dari disiplin adalah peserta didik belajar hidup dengan pembiasaan yang baik, positif dan bermanfaat bagi dirinya dan lingkungannya.<sup>5</sup>

Pembiasaan disiplin di sekolah akan mempunyai pengaruh yang positif bagi kehidupan peserta didik di masa yang akan datang, pada mulanya memang disiplin didasarkan sebagai suatu aturan yang mengekang kebebasan peserta didik. Akan tetapi, bila aturan ini dirasakan sebagai suatu yang memang seharusnya dipatuhi secara sadar untuk kebaikan diri sendiri dan kebaikan bersama, maka lama kelamaan akan menjadi suatu kebiasaan yang baik menuju ke arah disiplin diri sendiri (*self discipline*).<sup>6</sup>

---

<sup>4</sup>Kartini Kartono, *Bimbingan dan Dasar-Dasar Pelaksanaannya: Teknik Bimbingan Praktis* (Jakarta: Rajawali, 1985), h. 205.

<sup>5</sup>Ahmad Rohani, *Pengelolaan Pengajaran* (Jakarta: Rineka Cipta, 2004), h. 133-134.

<sup>6</sup>Ahmad Rohani, *Pengelolaan Pengajaran*, h. 142.

Berdasarkan beberapa penjelasan di atas, dapat dipahami bahwa pada hakikatnya disiplin berorientasi pada kesadaran individu untuk melaksanakan aturan dari dalam diri sendiri. Disiplin merupakan pembiasaan positif yang akan membentuk kesediaan diri untuk menjalankan aturan karena merasa sadar akan pentingnya aturan itu bagi dirinya sendiri, orang lain, dan lingkungan di manapun seseorang berada.

Kedisiplinan dalam proses pendidikan sangat diperlukan karena bukan hanya untuk menjaga kondisi suasana pembelajaran berjalan dengan lancar, tetapi juga untuk menciptakan pribadi yang kuat bagi setiap peserta didik. Kedisiplinan sangat penting disosialisasikan kepada seluruh peserta didik. Hal ini dimaksudkan supaya peserta didik dapat memahami pentingnya disiplin tersebut, hingga akhirnya dapat diamalkan dalam kehidupan sehari-hari, baik di sekolah maupun di luar sekolah.

Rachman dalam Sanderi menjelaskan secara rinci pentingnya disiplin bagi peserta didik, yakni: memberi dukungan terciptanya perilaku yang tidak menyimpang, membantu peserta didik memahami dan menyesuaikan diri dengan tuntutan lingkungannya, menjauhkan peserta didik melakukan hal-hal yang dilarang sekolah, mendorong peserta didik melakukan hal-hal yang baik dan benar, dan menjadikan peserta didik belajar hidup dengan kebiasaan-kebiasaan yang baik, positif dan bermanfaat bagi dirinya dan lingkungannya.<sup>7</sup>

Masalah kedisiplinan peserta didik juga menjadi hal yang sangat berarti bagi kemajuan sekolah. Sekolah yang tertib akan selalu menciptakan proses pembelajaran yang baik dan menyenangkan. Sebaliknya, pada sekolah yang tidak tertib kondisinya akan jauh berbeda. Pelanggaran-pelanggaran yang terjadi yang

---

<sup>7</sup>Febrina Sanderi, dkk., "Kepatuhan Siswa Terhadap Disiplin dan Upaya Guru BK dalam Meningkatkan Melalui Layanan Informasi," *Konselor* 2, no. 1 (Januari 2013): h. 220.

sudah dianggap biasa, sulit untuk diperbaiki dan dikendalikan sehingga dapat membawa dampak buruk bagi keberlangsungan sekolah itu. Hal ini memerlukan kerja keras dari berbagai pihak untuk mengubahnya, sehingga berbagai jenis pelanggaran terhadap tata tertib sekolah tersebut dapat dicegah dan diminimalisir. penciptaan aturan atau tata tertib di sekolah dan penegakannya menjadi amat penting, dalam memelihara keberlangsungan pendidikan yang baik di sekolah.

Kegiatan pendisiplinan peserta didik tentunya membutuhkan kerja ekstra dari para komponen pendidik dalam suatu lembaga pendidikan, untuk mengoptimalkan disiplin, diperlukan kerja sama dan kontribusi dari berbagai pihak terkait baik kepala sekolah, para guru, orang tua, staf yang lain maupun peserta didik itu sendiri. Dalam hal ini, pelayanan bimbingan dan konseling merupakan salah satu hal yang sangat penting dilakukan dalam lembaga pendidikan formal, dalam upaya membimbing dan memberikan pemahaman serta penyadaran kepada peserta didik akan pentingnya disiplin, agar kedisiplinan dapat secara sadar dilakukan dan dibudayakan dalam diri peserta didik.

Inti tujuan pendidikan sebagaimana yang telah dijelaskan ialah terwujudnya kepribadian yang optimal dari peserta didik. Dalam mewujudkan pribadi yang berkembang optimal, kegiatan pendidikan hendaknya bersifat menyeluruh dan tidak hanya bersifat intruksional belaka, tetapi meliputi kegiatan yang menjamin bahwa setiap peserta didik secara pribadi memperoleh pelayanan sehingga dapat berkembang secara optimal. Dalam kaitan ini, salah satu kegiatan yang sangat penting dalam pendidikan adalah bimbingan dan konseling. Bimbingan dan konseling mempunyai tujuan yang sama dengan tujuan pendidikan dan memegang peranan yang sangat penting dalam kegiatan pendidikan, yaitu membantu setiap pribadi peserta didik untuk tumbuh dan berkembang secara optimal.



Bimbingan adalah salah satu bidang dan program dari pendidikan yang ditujukan untuk membantu mengoptimalkan perkembangan peserta didik. Bimbingan merupakan layanan khusus yang berbeda dengan bidang pendidikan lainnya. Menurut Tolbert dalam Hikmawati, bimbingan adalah seluruh program atau semua kegiatan dan layanan dalam lembaga pendidikan yang diarahkan pada upaya membantu individu agar mereka dapat menyusun dan melaksanakan rencana serta melakukan penyesuaian diri dalam semua aspek kehidupannya sehari-hari.<sup>8</sup>

Sementara konseling merupakan salah satu teknik atau layanan dalam memberikan bimbingan, namun teknik ini sangat istimewa karena sifatnya yang fleksibel dan komprehensif bahkan merupakan teknik kunci dalam bimbingan karena dapat memberikan perubahan mendasar, yakni merubah sikap.<sup>9</sup> Konseling adalah suatu bimbingan yang diberikan kepada individu (peserta didik) dengan tatap muka (*face to face*) melalui wawancara. *Face to face* atau wawancara merupakan ciri konseling yang dapat diberikan secara individual atau secara kelompok, dan pelayanan konseling terutama ditujukan kepada individu (peserta didik) yang terlanjur bermasalah serta memerlukan keahlian dari orang yang menanganinya.<sup>10</sup>

Agama Islam sangat menganjurkan manusia untuk saling memberi bimbingan sesuai dengan kemampuan dan kapasitas manusia itu sendiri, sekaligus memberi konseling agar tetap sabar dan tawakkal dalam menghadapi perjalanan keidupan. Sebagaimana firman Allah dalam surat al-‘Aşr/103: 1-3.

---

<sup>8</sup>Fenti Hikmawati, *Bimbingan Konseling* (Cet. I; Jakarta: Rajawali Pers, 2010), h. 1.

<sup>9</sup>Fenti Hikmawati, *Bimbingan Konseling*, h. 2.

<sup>10</sup>Elfi Mu'awanah dan Rifa Hidayah, *Bimbingan dan Konseling Islami di Sekolah Dasar* (Jakarta: Bumi Aksara, 2009), h. 56.

وَالْعَصْرِ ﴿١﴾ إِنَّ الْإِنْسَانَ لَفِي خُسْرٍ ﴿٢﴾ إِلَّا الَّذِينَ ءَامَنُوا وَعَمِلُوا الصَّالِحَاتِ وَتَوَّصَوْا بِالْحَقِّ وَتَوَّصَوْا بِالصَّبْرِ ﴿٣﴾

Terjemahnya:

Demi masa. Sungguh manusia berada dalam kerugian. Kecuali orang-orang yang beriman dan mengerjakan kebajikan serta saling menasehati supaya mengikuti kebenaran dan saling menasehati supaya mengamalkan kesabaran.<sup>11</sup>

Ayat ini menunjukkan agar manusia selalu mendidik diri sendidiri maupun orang lain, dengan kata lain membimbing ke arah mana seseorang itu akan menjadi baik. Nabi Muhammad saw., juga menyuruh umat Islam untuk menyebarkan dan menyampaikan ajaran Islam yang diketahui dan dipahaminya, walaupun hanya satu ayat. Nasehat agama yang diperintahkan Rasulullah saw. tersebut dapat dikatakan bimbingan dalam pandangan psikologi.<sup>12</sup> Seperti sabda Rasulullah saw. tentang perintah membimbing anak dengan memperbaiki budi pekertinya sebagai berikut:

حَدَّثَنَا الْعَبَّاسُ بْنُ الْوَلِيدِ الدَّمَشَقِيُّ حَدَّثَنَا عَلِيُّ بْنُ عِيَّاشٍ حَدَّثَنَا سَعِيدُ بْنُ عَمَارَةَ أَخْبَرَنِي الْحَارِثُ بْنُ النُّعْمَانَ سَمِعْتُ أَنَسَ بْنَ مَالِكٍ يُحَدِّثُ عَنْ رَسُولِ اللَّهِ صَلَّى اللَّهُ عَلَيْهِ وَسَلَّمَ أَنَّهُ قَالَ: «أَكْرِمُوا أَوْلَادَكُمْ وَأَحْسِنُوا أَدَبَهُمْ» (رواه ابن ماجه).<sup>13</sup>

Artinya:

Berkata kepada kami Abbas bin Wālid al-Damasqī, berkata kepada kami Afi bin 'Ayyāsy, berkata kepada kami Sa'īd bin Umārah bahwa Haris bin Nu'mān berkata kepadaku: "Saya mendengar Anas bin Mālik berkata tentang Rasulullah saw. Bahwa sesungguhnya Rasulullah berkata: "Muliakanlah anak-anakmu dan perbaikilah budi pekerti mereka" (H. R. Ibnu Mājah).

Penyelenggaraan bimbingan dan konseling dalam pendidikan juga sesuai dengan UU RI No. 20 tahun 2003 tentang Sistem Pendidikan Nasional Bab 1 Pasal 1 Ayat 1, disebutkan bahwa pendidikan adalah usaha sadar dan terencana untuk

<sup>11</sup>Departemen Agama RI, *Al-Qur'an al-Karīm Terjemah Tajwid Berwarna*, h. 601.

<sup>12</sup>Fenti Hikmawati, *Bimbingan Konseling*, h. 133.

<sup>13</sup>Muhammad bin Yazīd bin Abdullah al-Qazwīnī, *Sunan Ibn Mājah*, juz 2 (Beirut: Dar al-Fikrī, t. th.), h. 1211.

mewujudkan suasana belajar dan proses pembelajaran agar peserta didik secara aktif mengembangkan potensi dirinya untuk memiliki kekuatan spiritual keagamaan, pengendalian diri, kepribadian, kecerdasan, akhlak mulia, serta kerampilan yang diperlukan dirinya, masyarakat, bangsa dan Negara. Kemudian mengenai pendidik diterangkan lebih lanjut pada ayat 6 yakni pendidik adalah tenaga kependidikan yang berkualifikasi sebagai guru, dosen, *konselor*, pamong belajar, widyaiswara, tutor, instruktur, fasilitator dan sebutan lain yang sesuai dengan kekhususannya, serta berpartisipasi dalam menyelenggarakan pendidikan.<sup>14</sup>

Pernyataan UU RI No. 20 tahun 2003 tersebut diperkuat oleh UU RI No. 14 tahun 2005 tentang guru dan dosen, yang menyebutkan bahwa:

Guru adalah pendidik profesional dengan tugas utama mendidik, mengajar, *membimbing*, mengarahkan, melatih, menilai dan mengevaluasi peserta didik pada pendidikan anak usia dini jalur pendidikan formal, pendidikan dasar, dan pendidikan menengah.<sup>15</sup>

Berdasarkan amanat konstitusi di atas, maka kegiatan bimbingan dan konseling merupakan bagian yang tidak terpisahkan dalam proses pendidikan. Penyelenggaraan bimbingan dan konseling di lembaga pendidikan formal baik sekolah maupun madrasah merupakan bagian integral dari sistem pendidikan nasional, demi mencerdaskan kehidupan bangsa melalui berbagai pelayanan bagi peserta didik untuk mengembangkan potensi mereka seoptimal mungkin.

Layanan bimbingan dan konseling juga sangat erat kaitannya dengan kedisiplinan peserta didik yakni memiliki tujuan yang sama, membentuk pribadi peserta didik yang optimal. Upaya pendisiplinan yang dilakukan oleh sekolah

---

<sup>14</sup>Republik Indonesia, “Undang-Undang RI Nomor. 20 Tahun 2003 tentang SIKDISNAS, Bab I, Pasal I, Ayat 1 dan 6,” dalam *Himpunan PP 2010 Tentang Pengelolaan dan Penyelenggaraan Pendidikan* (Yogyakarta: Pustaka Yustisia, 2011), h. 124.

<sup>15</sup>Republik Indonesia, “Undang-Undang RI No. 14 Tahun 2005 tentang *Guru dan Dosen*, Bab I Pasal I Ayat 1, *Himpunan PP 2010 Tentang Pengelolaan dan Penyelenggaraan Pendidikan*, h. 158.

memerlukan jasa layanan bimbingan agar kedisiplinan tidak dijalankan dengan keterpaksaan oleh peserta didik. Aturan atau tata tertib sekolah yang bersifat instruktif, perlu disosialisasikan dengan baik oleh guru BK kepada peserta didik dengan memberi bimbingan, anjuran dan pemahaman agar peserta didik mengerti akan pentingnya disiplin diri dan secara sadar melaksanakan dan mematuhi.

Pentingnya bimbingan dan konseling dalam dunia pendidikan, setidaknya didasarkan atas tiga alasan. Pertama, pendidikan pada hakikatnya merupakan usaha sadar untuk mengembangkan kepribadian peserta didik. Hal ini berimplikasi bahwa dalam proses pendidikan menuntut adanya pendekatan yang lebih luas dari sekedar pengajaran, yaitu pendekatan pribadi melalui layanan bimbingan dan konseling. Kedua, pendidikan senantiasa berkembang secara dinamis, karenanya selalu terjadi perubahan-perubahan dan penyesuaian dalam berbagai komponennya. Untuk itu, siswa memerlukan bantuan dalam penyesuaian diri melalui layanan bimbingan dan konseling. Ketiga, pada hakikatnya guru mempunyai peranan yang luas, tidak hanya sebagai pengajar tetapi juga sebagai pendidik. Sebagai pendidik, guru dapat menggunakan berbagai pendekatan termasuk pendekatan pribadi dalam mendidik para peserta didiknya. Pendekatan pribadi tersebut dapat diwujudkan melalui layanan bimbingan dan konseling.<sup>16</sup>

Uraian di atas menjelaskan bahwa orientasi proses penyelenggaraan pendidikan baik formal, nonformal, maupun informal adalah senantiasa untuk membangun karakter (*character building*) peserta didik. Oleh karena itu, pelayanan bimbingan dan konseling hendaknya dilaksanakan pada setiap lembaga pendidikan

---

<sup>16</sup>Tohirin, *Bimbingan dan Konseling di Sekolah dan Madrasah (Berbasis Integrasi)*, (Jakarta: Rajawali Pers, 2009), h. 8.

tersebut, terutama pada lembaga pendidikan formal, dan terkhusus dalam menegakkan disiplin dan aturan sekolah untuk menciptakan disiplin diri (*self discipline*) peserta didik. Pada umumnya, penerapan disiplin dan penyelenggaraan bimbingan dan konseling sudah dilakukan di sekolah umum dan lembaga pendidikan Islam seperti madrasah dan pesantren, walaupun belum berjalan secara maksimal.

Sama halnya dengan lembaga pendidikan umum dan lembaga pendidikan Islam lain seperti madrasah, pesantren pun tidak luput dari upaya pendisiplinan santri dengan membentuk peraturan atau tata tertib pondok pesantren agar santri dapat hidup secara tertib dan teratur. Pondok Pesantren Modern Al-Istiqamah Ngatabaru adalah salah satu pondok pesantren yang memperhatikan masalah kedisiplinan santri dan juga penyelenggaraan bimbingan dan konseling terhadap para santrinya. Pondok yang berdiri pada tanggal 2 Mei tahun 1993 ini, berada di Desa Ngata Baru Kecamatan Sigi Biromaru Kabupaten Sigi Propinsi Sulawesi Tengah. Pondok pesantren ini adalah pondok alumni Gontor yang didirikan oleh KH. M. Arif Siraj, Lc., yang merupakan alumni Pondok Modern Darussalam Gontor Ponorogo Jawa Timur dan Universitas Al-Azhar Kairo Mesir.<sup>17</sup>

Sistem pendidikan Pondok Pesantren Modern Al-Istiqamah Ngatabaru memiliki struktur organisasi yang di dalamnya dibentuk suatu lembaga yang disebut unit pengasuhan santri. Staf/personil unit pengasuhan santri adalah beberapa orang dewan guru yang dipilih secara khusus untuk menangani kegiatan bimbingan dan asuhan terhadap santri dalam menjalani kehidupannya di Pondok Pesantren Al-Istiqamah, serta bertanggung jawab atas penegakan disiplin dan aturan pondok yang telah dirancang untuk membentuk jiwa kedisiplinan para santrinya.

---

<sup>17</sup>Pondok Pesantren Modern Al-Istiqamah Ngatabaru, <http://www.ngatabaru.com>. (Diakses 20 November 2013).

Pondok Pesantren Modern Al-Istiqamah Ngatabaru juga sangat memperhatikan kaderisasi dalam proses pendidikannya dan memberikan kepercayaan serta tanggung jawab kepada santri untuk secara langsung mengatur dan menegakkan disiplin bagi santri yang lain. Untuk itu, dalam proses penegakan disiplin dan aturan pondok, bagian pengasuhan santri dibantu oleh pengurus organisasi pelajar pondok modern (OPPM), yang beranggotakan santri yang telah duduk di kelas 5 dan 6 atau setara dengan kelas 2 dan 3 SMA. Tugas Pengurus organisasi ini adalah menjalankan roda keorganisasian dan menegakkan disiplin pondok modern bagi santri yang masih duduk di kelas 1 sampai kelas 4.<sup>18</sup>

Upaya optimalisasi penegakan disiplin di PPM Al-Istiqamah Ngatabaru dilakukan dengan membentuk organisasi pelajar pondok modern tersebut menjadi beberapa bagian yang menagani bidangnya masing-masing, diantaranya ketua OPPM, sekretaris, bendahara, bagian keamanan, bagian pengajaran, bagian penggerak bahasa, bagian kebersihan, bagian kesenian, bagian perpustakaan, bagian koperasi pelajar dan lain-lain. Tiap bagian ditangani oleh beberapa orang pengurus yang bertanggung jawab menjalankan program kerja bagian tersebut dan menegakkan disiplin yang berkaitan dengan tiap bidangnya masing-masing di bawah bimbingan dan arahan unit pengasuhan santri.<sup>19</sup> Jadi, dalam struktur organisasi pendidikan di Pondok Pesantren Modern Al-Istiqamah Ngatabaru pengurus OPPM berprofesi ganda, selain sebagai santri yang wajib menjalankan aturan dan disiplin pondok, juga sebagai penegak aturan dan disiplin tersebut bagi santri yang lain.

---

<sup>18</sup>Rizal Afifuddin (23 tahun), Staf Pengasuhan Santri Pondok Pesantren Modern Al-Istiqamah Ngatabaru, *Wawancara*, Ngatabaru, 5 september 2013.

<sup>19</sup>Amran Azali (35 tahun), Staf Pengasuhan Santri Pondok Pesantren Modern Al-Istiqamah Ngatabaru, *Wawancara*, Ngatabaru, 5 september 2013.

Berdasarkan observasi awal pada tanggal 5 September 2013, peneliti menemukan bahwa pola bimbingan unit pengasuhan santri dalam penegakan disiplin terhadap pengurus OPPM dan kerja sama dalam mengarahkan mereka untuk menegakkan disiplin bagi santri yang lain belum terlaksana dengan baik. Hal ini diasumsikan dari masih ditemukannya pengurus yang melakukan pelanggaran terhadap disiplin pondok itu sendiri. Adapun pelanggaran yang masih dilakukan di antaranya adalah keterlambatan dalam mengikuti kegiatan pembelajaran dan tidak pulang tepat waktu bila diberi izin keluar pondok, masih adanya pengurus yang tidak menggunakan bahasa resmi (bahasa Arab dan Inggris), sering terlambat dan tidak melakukan shalat berjamaah, tidak mentaati disiplin berpakaian, membuang sampah sembarangan, tidak menjalankan tugas organisasi dan lain-lain.<sup>20</sup>

Hasil wawancara dengan 4 orang santri yang menjadi pengurus OPPM pada tanggal 4 September 2013, diperoleh data bahwa pengurus OPPM masih sering pulang terlambat bila diberi izin, masih ada diantara pengurus OPPM yang malas melasanakan salat berjamaah, dan dalam proses pembelajaran suka keluar masuk kelas dan sering absen. Kemudian hasil wawancara dengan 3 orang dewan guru menyebutkan bahwa peraturan/tata tertib pondok yang dibuat masih sering dilanggar, masih ada pengurus OPPM yang berinteraksi dengan bahasa Indonesia, kurang kesadaran dalam menjaga kebersihan, dan masih banyak yang pulang ke asrama ketika pelajaran berlangsung dengan alasan yang bermacam-macam.<sup>21</sup>

Demikian pula dari hasil observasi dan wawancara dengan staf pengasuhan santri pada tanggal 6 September 2013, diketahui bahwa di pesantren unit pengasuhan santri dipandang sebagai polisi pesantren yang ditakuti. Dimana Santri

---

<sup>20</sup>Observasi peneliti di Pondok Pesantren Modern Al-Istiqamah Ngatabaru, 5 September 2013.

<sup>21</sup>Mifahul Khair, Muhyil Husni, Aminuddin dan Nurul Anisa, Santri yang menjadi Pengurus OPPM, *Wawancara*, 04 September 2013. M. Affan, Wahyudi, Mu'taz Farham, Dewan Guru TMI *Wawancara*, 05 September 2013.

beranggapan bahwa unit pengasuhan santri itu hanya tempat bagi orang yang bermasalah saja, terutama masalah pelanggaran disiplin. Sehingga hal itu menyebabkan peranan unit pengasuhan santri sebagai konselor pendidikan di pesantren tidak berjalan sebagaimana mestinya.

Pelanggaran disiplin yang masih dilakukan oleh pengurus OPPM sebagaimana yang telah disebutkan di atas, tentunya memiliki keterkaitan dengan pola bimbingan dan konseling yang dilakukan oleh unit pengasuh santri dalam membimbing pengurus OPPM menegakkan disiplin dan melaksanakannya secara sadar. Kemampuan pengasuhan santri dalam memberikan bimbingan dan konseling menjadi hal yang sangat penting dan sangat berpengaruh dalam upaya menyadarkan, membiasakan, mengarahkan, memotivasi, mendukung, dan sebagai wadah berkonsultasi terhadap masalah yang dihadapi oleh pengurus OPPM dalam menegakkan dan menjalankan disiplin/aturan pondok pesantren, agar menjadikan mereka pribadi yang berdisiplin dan bertanggung jawab.

Berdasarkan realitas di atas, maka peneliti tertarik untuk melakukan penelitian dan pengkajian yang mendalam tentang pola bimbingan dan konseling yang dilakukan oleh unit pengasuhan santri Pondok Pesantren Modern Al-Istiqamah Ngatabaru Sigi Sulawesi Tengah dalam pembinaan kedisiplinan pengurus organisasi pelajar pondok modern (OPPM).

#### ***B. Fokus Penelitian dan Deskripsi Fokus***

Penelitian ini difokuskan pada kajian pola bimbingan dan konseling unit pengasuhan santri dalam pembinaan kedisiplinan pengurus organisasi pelajar di Pondok Pesantren Modern Al-Istiqamah Ngatabaru Sigi Sulawesi Tengah. Untuk lebih memahami persepsi peneliti tentang fokus penelitian ini, terlebih dahulu dijelaskan pengertian variabel dalam penelitian ini sebagai berikut:



### 1. Pola bimbingan dan konseling unit pengasuhan santri.

Pola berarti sistem, cara kerja atau bentuk (struktur) yang tetap.<sup>22</sup> Sedangkan unit pengasuhan santri adalah salah satu lembaga dalam sistem pendidikan dan struktur keorganisasian di Pondok Pesantren Modern Al-Istiqamah Ngatbaru yang beranggotakan beberapa dewan guru yang dipilih secara khusus untuk membimbing, mengarahkan dan mengasuh santri dalam menjalankan kehidupan sebagai santri di Pondok Modern Al-Istiqamah Ngatbaru.

Bimbingan dan konseling adalah pemberian pelayanan bantuan untuk peserta didik, baik secara perorangan maupun kelompok, agar mampu mandiri dan berkembang secara optimal, serta dapat menyesuaikan diri dalam bidang pengembangan kehidupan pribadi, kehidupan sosial, kemampuan belajar, dan perencanaan karir, melalui berbagai jenis layanan dan kegiatan pendukung berdasarkan norma-norma yang berlaku.<sup>23</sup>

Peneliti dalam fokus penelitian ini memaknai pola bimbingan dan konseling unit pengasuhan santri sebagai cara kerja atau bentuk bimbingan dan konseling yang digunakan oleh unit pengasuhan santri Pondok Modern Al-Istiqamah dalam menyelenggarakan kegiatan bimbingan dan arahan kepada para santri untuk melaksanakan disiplin dan aturan (tata tertib) pondok pesantren secara sadar.

### 2. Kedisiplinan pengurus Organisasi Pelajar Pondok Modern (OPPM).

Kedisiplinan adalah adanya kesediaan untuk mematuhi ketentuan peraturan-peraturan yang telah berlaku atau aturan yang telah disepakati. Kepatuhan disini bukanlah karena paksaan, tetapi kepatuhan atas dasar kesadaran tentang nilai dan pentingnya mematuhi peraturan-peraturan tersebut. Sebagai fokus penelitian ini,

---

<sup>22</sup>Pusat Bahasa Departemen Pendidikan Nasional, *Kamus Besar Bahasa Indonesia*, h. 885.

<sup>23</sup>Fenti Hikmawati, *Bimbingan Konseling*, h. 1.

peneliti memaknainya dengan kepatuhan pengurus organisasi pelajar pondok modern untuk melaksanakan segala tata tertib dan aturan Pondok Pesantren Modern Al-Istiqamah Ngatabaru yang telah ditetapkan, dengan penuh kesadaran dan tanggung jawab.

Peneliti pada fokus penelitian ini mekhususkan pada kajian kedisiplinan pengurus organisasi pelajar dan tidak melanjutkan pada kajian kedisiplinan santri yang lain secara keseluruhan, agar pembahasan penelitian ini tidak meluas dan peneliti dapat berkonsentrasi dan berfokus pada penyelesaian masalah penelitian ini dengan baik dan tuntas, serta pertimbangan waktu, biaya dan kemampuan peneliti dalam melakukan penelitian ini.

Berdasarkan penjelasan di atas, maka untuk menghindari meluasnya pembahasan atau pemaknaan fokus penelitian ini, peneliti mendeskripsikannya dalam bentuk matriks sebagai berikut:

Tabel 1.1 Matriks Fokus Penelitian dan Deskripsi Fokus

No	Fokus Penelitian	Deskripsi Fokus
1	Pola bimbingan dan konseling unit pengasuhan santri Pondok Pesantren Modern Al-Istiqamah Ngatabaru.	<ul style="list-style-type: none"> <li>➤ Bimbingan preventif (pencegahan)</li> <li>➤ Bimbingan kuratif/korektif (perbaikan)               <ul style="list-style-type: none"> <li>• Konseling Individu.</li> <li>• Konseling Kelompok.</li> </ul> </li> <li>➤ Bimbingan perseveratif (pemeliharaan)</li> </ul>
<p>Sumber: Fenti Hikmawati, <i>Bimbingan Konseling</i> (Cet. I; Jakarta: Rajawali Pers, 2010), h. 73-74.</p>		

2	Kedisiplinan pengurus organisasi pelajar Pondok Pesantren Modern Al-Istiqamah Ngatabaru.	<ul style="list-style-type: none"> <li>➤ Kedisiplinan perizinan keluar pondok.</li> <li>➤ Kedisiplinan belajar.</li> <li>➤ Kedisiplinan berbahasa resmi (Arab dan Inggris).</li> <li>➤ Kedisiplinan melakukan salat berjama'ah.</li> <li>➤ Kedisiplinan kebersihan.</li> </ul>
Sumber: Berdasar pada Tata Tertib Pon. Pes. Modern Al-Istiqamah Ngatabaru Sigi Sul-Teng.		

### **C. Rumusan Masalah**

Bertolak pada latar belakang dan fokus penelitian di atas, maka peneliti merumuskan pokok masalah penelitian ini, yakni bagaimana pola bimbingan dan konseling unit pengasuhan santri dalam pembinaan kedisiplinan pengurus organisasi pelajar di Pondok Pesantren Modern Al-Istiqamah Ngatabaru Sigi Sulawesi Tengah?

Pokok masalah tersebut dijabarkan ke dalam beberapa sub masalah sebagai berikut:

1. Bagaimana kondisi objektif pola bimbingan dan konseling unit pengasuhan Santri di Pondok Pesantren Modern Al-Istiqamah Ngatabaru Sigi Sulawesi Tengah?
2. Bagaimana gambaran kedisiplinan pengurus organisasi pelajar di Pondok Pesanteran Modern Al-Istiqamah Ngatabaru Sigi Sulawesi Tengah?
3. Apa faktor pendukung dan penghambat pola bimbingan dan konseling unit pengasuhan santri dalam pembinaan kedisiplinan pengurus organisasi pelajar di Pondok Modern Al-Istiqamah Ngatabaru Sigi Sulawesi Tengah?

4. Bagaimana hasil dari pola bimbingan dan konseling unit pengasuhan santri dalam pembinaan kedisiplinan pengurus organisasi pelajar di Pondok Modern Al-Istiqamah Ngatabaru Sigi Sulawesi Tengah?

#### **D. Kajian Pustaka**

Untuk melihat kedudukan penelitian ini di antara penelitian dan tulisan yang relevan, maka upaya penelusuran berbagai sumber yang memiliki relevansi dengan pokok permasalahan dalam penelitian ini telah peneliti lakukan. Tujuan pengkajian pustaka ini, antara lain agar fokus penelitian tidak merupakan pengulangan dari penelitian dan tulisan sebelumnya, melainkan untuk mencari sisi lain yang signifikan untuk diteliti dan dikembangkan.

##### 1. Karya Ilmiah (Hasil Penelitian)

- a. Parida L., dalam tesisnya yang berjudul “Peranan Guru Bimbingan dan Konseling dalam Mengatasi Perilaku Menyimpang di Pesantren Modern Pendidikan Al-Qur’an IMMIM”. Hasil penelitian ini menyimpulkan bahwa perilaku menyimpang di pesantren merupakan suatu tindakan pelanggaran tata nilai dan norma yang berlaku di pesantren IMMIM. Perilaku menyimpang itu disebabkan beberapa faktor, antara lain faktor intern seperti transisi dan faktor ekstern seperti orang tua, faktor ekonomi, pergaulan dan kemajuan teknologi. Peranan guru bimbingan dan konseling pesantren IMMIM dalam menangani perilaku menyimpang santri adalah melalui penanganan secara langsung kepada santri yang bermasalah dan penanganan secara tidak langsung dengan mengadakan pengajian, pelatihan guru-guru dan penyelenggaraan berbagai kegiatan yang melibatkan santri.<sup>24</sup>

---

<sup>24</sup>Parida L., “Peran Guru Bimbingan dan Konseling dalam Mengatasi Perilaku Menyimpang di Pesantren Modern Pendidikan Al-Qur’an IMMIM”, *Tesis* (Makassar: PPs UIN Alauddin, 2008), h. 127.

- b. Darmawati dalam tesisnya yang berjudul “Strategi Guru Bimbingan dan Konseling dalam Upaya Meningkatkan Akhlak Mulia Peserta Didik Madrasah Tsanawiyah Negeri Baranti Kecamatan Baranti Kabupaten Sidenreng Rappang.” Penelitian ini menunjukkan bahwa strategi yang dilakukan guru bimbingan dan konseling pada Madrasah Tsanawiyah Negeri Baranti dalam meningkatkan akhlak mulia peserta didiknya adalah dengan dua cara, yakni melalui pembinaan mental, spritual dan pembinaan akhlak, seperti menanamkan keyakinan beragama, menanamkan etika pergaulan dan kebiasaan yang baik. Strategi yang lain adalah dengan mengoptimalkan peranan kegiatan ekstrakurikuler, seperti latihan ceramah, pengajian mingguan, salat zuhur berjama’ah, keteladanan, dan pemberian nasehat dan perhatian.<sup>25</sup>
- c. Rahayu D., dalam tesisnya yang berjudul “Peranan Guru Bimbingan dan Konseling dalam Pembentukan Akhlak Karimah Siswa SMA Negeri 2 Palopo”. Dalam penelitian ini, Rahayu menjelaskan bahwa pelaksanaan bimbingan dan konseling di SMA Negeri 2 Palopo seperti penyusunan program, pelaksanaan dan evaluasi bimbingan dan konseling menunjukkan mekanisme sistem yang berjalan efektif. Ia juga menyatakan bahwa guru bimbingan dan konseling SMA Negeri 2 Palopo memiliki kreatifitas untuk mendesain ide baru dalam merencanakan dan melaksanakan pembinaan secara menyeluruh.<sup>26</sup>
- d. Kartini menulis sebuah tesis yang berjudul “Layanan Guru Bimbingan dan Konseling dalam Mengatasi Masalah Peserta Didik di SMP Negeri 36 Makassar”. Dalam tesis ini, Kartini menfokuskan pada pelayanan yang dilakukan

---

<sup>25</sup>Darmawati, “Strategi Guru Bimbingan dan Konseling dalam Upaya Meningkatkan Akhlak Mulia Peserta Didik Madrasah Tsanawiyah Negeri Baranti Kecamatan Baranti Kabupaten Sidenreng Rappang”, *Tesis* (Makassar: PPs UIN Alauddin, 2013), h. 111.

<sup>26</sup>Rahayu D, “Peranan Guru Bimbingan dan Konseling dalam Pembentukan Akhlak Karimah Siswa SMA Negeri 2 Palopo”, *Tesis* (Makassar: PPs UIN Alauddin, 2010), H. 125.

guru bimbingan dan konseling SMP Negeri 36 Makassar dalam mengatasi masalah peserta didiknya. Lebih lanjut, Kartini menjelaskan bahwa upaya paling efektif dalam menanggulangi permasalahan peserta didik dilakukan dengan penanganan secara langsung terhadap peserta didik yang bermasalah, di samping dilakukan penanggulangan tidak langsung dengan cara melakukan koordinasi dengan pihak yang terkait dengan peserta didik, seperti orang tua, wali kelas, hingga kepala sekolah.<sup>27</sup>

- e. Ummu Kalsum dalam tesisnya yang berjudul “Aplikasi Bimbingan Konseling dan Pengaruhnya Terhadap Kecenderungan Berprilaku Delinkuen pada Siswa di SMS Negeri 1 Donri-Donri Kabupaten Soppeng”. Hasil penelitian ini menunjukkan bahwa aplikasi bimbingan konseling yang dijalankan di SMP Negeri 1 Donri-Donri sudah maksimal, melihat program yang dijalankan oleh guru BK di antaranya program bimbingan bidang belajar, program bimbingan bidang pribadi, program bimbingan bidang sosial, dan program bimbingan bidang karir. Hal itu juga dapat dilihat pada rendahnya kecenderungan berprilaku delinkuen siswa.<sup>28</sup>
- f. Abd. Hamid Masiangi menulis tesis dengan judul, “Pentingnya Bimbingan Belajar dalam Mengoptimalkan Prestasi Belajar pada Siswa MTs Negeri Tawaeli Kabupaten Donggala”. Dalam tesis ini Masiangi mengemukakan bahwa para guru MTs Negeri Tawaeli telah berperan membimbing dan membina para siswa sehingga meningkatkan prestasi belajar siswa, itu terbukti dengan hasil kelulusan yang memuaskan dibanding dengan sebelum dilakukannya pembimbingan. Ia

---

<sup>27</sup>Kartini, “Layanan Guru Bimbingan dan Konseling dalam Mengatasi masalah Peserta Didik di SMP Negeri 36 Makassar”, *Tesis* (Makassar: PPs UIN Alauddin, 2010), h. 102-103.

<sup>28</sup>Ummu Kalsum, “Aplikasi Bimbingan Konseling dan Pengaruhnya terhadap Kecenderungan Berprilaku Delinkuen pada Siswa di SMA Negeri 1 Donri-Donri Kabupaten Soppeng”, *Tesis* (Makassar: PPs UIN Alauddin, 2009), h. 111.

juga mengungkapkan upaya yang ditempuh guru dalam meningkatkan daya belajar siswa, yaitu dengan mengumpulkan data tentang masalah belajar siswa, memberi kesempatan pada siswa untuk berkonsultasi, pendekatan individual, dan mengunjungi orang tua siswa di rumah.<sup>29</sup>

- g. Kamriati Anies dalam tesisnya yang berjudul “Pengaruh Kemampuan Guru dalam Mengelola Kelas terhadap Peningkatan Kedisiplinan Siswa pada SMP 3 Kabupaten Sinjai”. Dalam tesisnya, Anies mengetengahkan tentang hubungan yang signifikan antara kemampuan guru mengelolah kelas dan kedisiplinan siswa yang berdampak pada pencapaian hasil belajar siswa. Semakin tinggi kemampuan guru mengelolah kelas dalam proses pembelajaran, akan semakin tinggi pula kedisiplinan siswa yang kemudian berdampak pada prestasi hasil belajar siswa.<sup>30</sup>
- h. Pada level strata tiga (S3), Rakmawati menulis disertasi dengan judul “Pola Pengasuhan Santri di Pondok Pesantren dalam Mengantisipasi Radikalisme Agama (Studi Perbandingan Pondok Pesantren Ummul Mukminin dan Pesantren Pondok Madinah)”. Dalam disertasi ini, Rakhmawati mengemukakan perbandingan pola pengasuhan Pondok Pesantren Ummul Mukminin dan Pesantren Pondok Madinah, yang mana sama-sama menerapkan pola yang bersifat demokratis dari aspek pengajaran, otoriter dari aspek pengajaran dan persuasif dari aspek pembujukan. Sedangkan perbedaannya terletak pada aplikasi aspek pengajaran dan pengajaran. Rakhmawati juga menyatakan gejala radikalisme di Pondok Pesantren Ummul Mukminin dan Pondok Madinah belum

---

<sup>29</sup>Abd. Hamid Masiangi, “Pentingnya Bimbingan Belajar dalam Mengoptimalkan Prestasi Belajar pada Siswa MTs Negeri Tawaeli Kabupaten Donggala”, *Tesis* (Makassar: PPs UIN Alauddin, 2008), h. 116.

<sup>30</sup>Kamriati Anies, “Pengaruh Kemampuan Guru dalam Mengelola Kelas Terhadap Peningkatan Kedisiplinan Siswa pada SMP 3 Kabupaten Sinjai”, *Tesis* (Makassar: PPs UIN Alauddin, 2011), h. 108.

ditemukan, karena pola pengasuhan yang diterapkan masih efektif dan berjalan dengan baik, sehingga keduanya masih steril dari gejala radikalisme agama.<sup>31</sup>

## 2. Buku-buku

- a. Syamsu Yusuf dan Juntika Nurihsan, *Landasan Bimbingan dan Konseling*.<sup>32</sup> Tulisan ini memberikan wawasan yang komprehensif mengenai landasan/dasar pijakan dan rasional keberadaan dan kebutuhan akan layanan bimbingan dan konseling. Selain itu, buku ini juga mengedepankan perubahan paradigma berpikir dalam mempresepsi konsep bimbingan dan konseling yang lebih bersifat klinis-psikologis ke arah pengembangan dengan pendekatan yang lebih bersifat pedagogis.
- b. Tohirin, *Bimbingan dan Konseling di Sekolah dan Madrasah (Berbasis Intergrasi)*.<sup>33</sup> Dalam buku ini, Tohirin mengemukakan perlunya optimalisasi pelayanan bimbingan dan konseling di sekolah dan madrasah, sehingga benar-benar memberikan kontribusi pada pencapaian visi, misi, dan tujuan sekolah dan madrasah yang bersangkutan. Tohirin juga menyatakan optimalisasi bimbingan dan konseling ini perlu didukung dengan sumber daya manusia yang memadai.
- c. Bimo walgito, *Bimbingan dan Konseling di Sekolah*.<sup>34</sup> Buku ini membahas bimbingan dan konseling yang dilaksanakan di sekolah, baik dari segi teori maupun praktik, dan dilengkapi dengan studi kasus dan contoh bahan yang diberikan dalam penyelenggaraan bimbingan dan konseling.

---

<sup>31</sup>Rakhmawati, "Pola Pengasuhan Santri di Pondok Pesantren dalam Mengantisipasi Radikalisme Agama (Studi Perbandingan Pondok Pesantren Ummul Mukminin dan Pesantren Pondok Madinah)", *Disertasi* (Makassar: PPs UIN Alauddin, 2012), h. 255-256.

<sup>32</sup>Syamsu Yusuf dan A. Juntika Nurihsan, *Landasan Bimbingan dan Konseling* (Bandung: Remaja Rosdakarya, 2010).

<sup>33</sup>Tohirin, *Bimbingan dan Konseling di Sekolah dan Madrasah (Berbasis Intergrasi)* (Jakarta: Rajawali Pers, 2009).

<sup>34</sup>Bimo Walgito, *Bimbingan dan Konseling di Sekolah* (Yogyakarta: Andi, 2004).



- d. Wardati dan Mohammad Jauhar, *Implementasi Bimbingan dan Konseling di Sekolah*.<sup>35</sup> Dalam buku ini, dikemukakan tentang implementasi bimbingan dan konseling di sekolah secara tuntas, dan menghadirkan tema-tema penting dalam wawasan bimbingan dan konseling.
- e. Fenti Hikmawati, *Bimbingan Konseling*.<sup>36</sup> Dalam tulisannya Hikmawati menengahkan teori-teori barat tentang bimbingan dan konseling dan dilengkapi dengan pendekatan agama dan kasuistik. Lebih lanjut, Hikmawati juga memuat program bimbingan dan konseling di lembaga pendidikan formal yang diharapkan dapat membantu perkembangan peserta didik.
- f. Anwar Sutoyo, *Bimbingan dan Konseling Islami (Teori dan Praktik)*.<sup>37</sup> Dalam tulisan ini, Sutoyo berupaya menggali, mengembangkan dan mengintegrasikan informasi dari al-Qur'an, guna mendapatkan suatu model bimbingan dan konseling yang lebih menyeluruh. Buku ini lebih berfokus pada bimbingan terhadap pengembangan fitrah manusia menuju pribadi *kāffah*.

Dari beberapa buku, karya ilmiah dan hasil penelitian yang telah dikemukakan di atas, jelas terdapat relevansi dengan penelitian yang dilakukan oleh peneliti, namun berbagai tulisan tersebut memiliki ciri khas dan fokus masing-masing yang berbeda dengan penelitian ini. dalam tesis ini, peneliti secara signifikan lebih menfokuskan pada pola bimbingan dan konseling unit pengasuhan santri dalam meningkatkan kedisiplinan pengurus organisasi pelajar di Pondok Pesantren Modern Al-Istiqamah Ngatabaru Sigi Sulawesi Tengah.

---

<sup>35</sup>Wardati dan Mohammad Jauhar, *Implementasi Bimbingan dan Konseling di Sekolah* (Cet. I; Jakarta: Prestasi Pustakaraya, 2011).

<sup>36</sup>Fenti Hikmawati, *Bimbingan Konseling* (Cet. I; Jakarta: Rajawali Pers, 2010).

<sup>37</sup>Anwar Sutoyo, *Bimbingan dan Konseling Islami (Teori dan Praktik)* (Cet. I; Yogyakarta: Pustaka Pelajar, 2013).

### ***E. Tujuan dan Kegunaan Penelitian***

#### 1. Tujuan Penelitian

- a. Untuk mengetahui dan memahami pola bimbingan dan konseling unit pengasuhan santri di Pondok Pesantren Modern Al-Istiqamah Ngatabaru Sigi Sulawesi Tengah.
- b. Untuk mengetahui dan memahami kedisiplinan pengurus organisasi pelajar di Pondok Pesantren Modern Al-Istiqamah Ngatabaru Sigi Sulawesi Tengah.
- c. Untuk mengetahui dan memahami faktor pendukung dan penghambat pola bimbingan dan konseling unit pengasuhan santri dalam membina kedisiplinan pengurus organisasi pelajar di Pondok Pesantren Modern Al-Istiqamah Ngatabaru Sigi Sulawesi Tengah.
- d. Untuk mengetahui dan memahami hasil pola bimbingan dan konseling unit pengasuhan santri dalam membina kedisiplinan pengurus organisasi pelajar di Pondok Pesantren Modern Al-Istiqamah Ngatabaru Sigi Sulawesi Tengah.

#### 2. Kegunaan Penelitian

- a. Kegunaan dari segi ilmiah, diharapkan penelitian ini dapat memberikan kontribusi dan sumbangan pemikiran ilmiah yang dapat memperluas wawasan dalam mengembangkan ilmu pengetahuan, khususnya dalam bidang pendidikan agama Islam dan bimbingan konseling.
- b. Kegunaan praktis, yakni penelitian ini diharapkan dapat menjadi acuan dalam penerapan bimbingan dan konseling di pesantren dan menjadi pertimbangan unit pengasuhan santri Pondok Pesantren Modern Al-Istiqamah khususnya dan pondok pesantren modern yang menganut sistem yang sama maupun pesantren yang lain pada umumnya, dalam menyelenggarakan bimbingan dan konseling kepada para santrinya, terutama dalam hal peningkatan kedisiplinan.

## BAB II

### TINJAUAN TEORETIS

#### ***A. Pengertian, Tujuan dan Fungsi Kedisiplinan***

##### 1. Pengertian Kedisiplinan

Kedisiplinan berasal dari kata disiplin yang mendapat awalan ke- dan akhiran -an, menurut Kamus Besar Bahasa Indonesia disiplin mempunyai arti ketaatan dan kepatuhan pada aturan, tata tertib dan lain sebagainya.<sup>1</sup>

Menurut Hurlock disiplin berasal dari bahasa latin *disciple* yang berarti mengajar atau memberi intruksi. Tujuan utama disiplin adalah mengajar individu untuk mengikuti dan memenuhi harapan sosial dan merespon sesuatu dengan satu tindakan atau perilaku tertentu yang sesuai dengan harapan yang selalu diikuti hukuman dan penghargaan atau imbalan. Disiplin membantu individu mengembangkan kontrol diri dan arah diri sehingga dapat membuat keputusan yang bijaksana, serta disiplin juga diartikan sebagai cara masyarakat mengajar anak betingkah laku moral yang dihargai kelompok.<sup>2</sup>

Keith Davis dalam Sastropoetra mengemukakan bahwa disiplin diartikan sebagai pengawasan terhadap diri pribadi untuk melaksanakan segala sesuatu yang telah disetujui atau diterima sebagai tanggung jawab.<sup>3</sup> Sedangkan Julie Andrews berpendapat bahwa "*Discipline is a form of life training that, once experienced and when practiced, develops an individual's ability to control themselves*". (Disiplin

---

<sup>1</sup>Pusat Bahasa Departemen Pendidikan Nasional, *Kamus Bahasa Indonesia* (Jakarta: Pustaka Pelajar, 2001), h. 268.

<sup>2</sup>Istiana A. Rahman, *Prilaku Disiplin Remaja* (Makassar: Alauddin University Press, 2012), h. 15.

<sup>3</sup>Santoso Sastropoetra, *Partisipasi, Komunikasi, Persuasi dan Disiplin dalam Pembangunan Nasional* (Bandung: Penerbit Alumni, t.th.), h. 747.

adalah suatu bentuk latihan kehidupan, suatu pengalaman yang telah dilalui dan dilakukan, mengembangkan kemampuan seseorang untuk mawas diri).<sup>4</sup>

Menurut Bernhardt disiplin merupakan latihan bukan pengoreksian, bimbingan bukan hukuman, mengatur kondisi untuk belajar bukan hanya pembiasaan. Sedangkan Sutadipura mengatakan bahwa disiplin adalah “*a system of moral conduct*”, yang dapat dimiliki melalui latihan, hal yang harus diajarkan, dihayati, diulang, dan dimiliki. Latihan yang positif dan penghayatan yang nyata, akan lebih berfaedah dari pada koreksi negatif yang berbentuk larangan.<sup>5</sup>

Selanjutnya Hadari Nawawi mengemukakan bahwa disiplin bukan hanya sekedar pemberian hukuman atau paksaan agar setiap orang melaksanakan peraturan atau kehendak kelompok orang-orang tertentu yang disebut pimpinan. Akan tetapi, disiplin adalah latihan untuk menumbuhkan kendali diri, karakter atau keteraturan dan efisiensi.<sup>6</sup> Senada dengan itu Subari menegaskan bahwa disiplin adalah penurutan terhadap suatu peraturan dengan kesadaran sendiri untuk terciptanya tujuan peraturan itu.<sup>7</sup>

Glover lebih lanjut menyatakan bahwa dalam disiplin ada beberapa unsur yang saling berhubungan yaitu adanya bimbingan yang bertujuan menanamkan pola tingkah laku tertentu, kebiasaan-kebiasaan tertentu dan hubungan untuk membentuk manusia dengan ciri-ciri tertentu terutama yang meningkatkan moral dan mental. Bernadib juga menjelaskan bahwa disiplin merupakan masalah pengawasan diri sendiri. Disiplin yang baik dapat tercapai dengan keseimbangan

---

<sup>4</sup>Fatah Yasin, “Penumbuhan Kedisiplinan Sebagai Pembentukan Karakter Peserta Didik di Madrasah,” *Jurnal el-Hikmah Fakultas Tarbiyah UIN Maliki Malang (t.th.)*: h. 124.

<sup>5</sup>Istiana A. Rahman, *Prilaku Disiplin Remaja*, h. 16.

<sup>6</sup>Hadari Nawawi, *Administrasi Pendidikan* (Jakarta : Gunung Agung, 1990), h. 128.

<sup>7</sup>Subari, *Supervisi Pendidikan dalam Rangka Perbaikan Situasi Mengajar* (Jakarta: Bumi Aksara, 1994), h. 164.

antara disiplin yang ditumbuhkan oleh diri sendiri dan pengawasan dari luar. Dengan pengawasan diri sendiri, disiplin diharapkan tidak lagi semata-mata ditentukan oleh pendidik atau orang lain (*external control*), sehingga anak menjadi lebih dewasa dalam hal disiplin dan memiliki serta meningkatkan kepercayaan terhadap diri sendiri.<sup>8</sup>

Menurut Prijodarminto, disiplin adalah suatu kondisi yang terbentuk melalui proses dan serangkaian perilaku yang menunjukkan nilai-nilai ketaatan, kesetiaan, keteraturan dan ketertiban karena nilai-nilai tersebut sudah menyatu dalam diri seseorang. Sikap dan perbuatan yang dilakukan bukan lagi dirasakan sebagai beban, bahkan sebaliknya akan menjadi beban bila tidak melakukan sesuatu sesuai dengan yang telah ditetapkan, oleh karena disiplin akan membuat individu mengetahui tentang sesuatu yang seharusnya dilakukan, yang boleh dilakukan, dan yang tidak patut dilakukan. Selanjutnya Prijodarminto merumuskan disiplin ke dalam tiga aspek, yaitu:

- a. Sikap mental, yang merupakan sikap taat dan tertib atau pengembangan dari latihan, pengendalian pikiran dan pengendalian watak.
- b. Pemahaman yang baik mengenai sistem aturan tingkah laku, norma, kriteria, dan standar sehingga pemahaman tersebut menumbuhkan pengertian yang mendalam atau kesadaran, bahwa ketaatan akan aturan tersebut merupakan syarat mutlak untuk mencapai keberhasilan.
- c. Sikap yang wajar menunjukkan adanya kesungguhan hati untuk mentaati peraturan secara cermat dan tertib.<sup>9</sup>

---

<sup>8</sup>Istiana A. Rahman, *Prilaku Disiplin Remaja*, h. 16.

<sup>9</sup>Soegeng Prijodarminto, *Disiplin Kiat Menuju Sukses* (Jakarta: Pradnya Paramita, 1994), h. 23.

Dari beberapa definisi di atas, dapat disimpulkan bahwa disiplin adalah suatu kondisi yang tercipta melalui proses latihan yang dikembangkan menjadi serangkaian perilaku yang di dalamnya terdapat unsur-unsur ketaatan, kepatuhan, kesetiaan, ketertiban dan semua itu dilakukan sebagai tanggung jawab yang bertujuan untuk pengendalian diri. Disiplin sebagai suatu keadaan tertib, di mana sejumlah orang yang tergabung dalam satu kelompok tunduk pada peraturan-peraturan yang telah ditetapkan dengan kesadaran, dan merupakan tindakan atau perbuatan bimbingan ke arah tertib.

Konsep populer dari “disiplin” adalah sama dengan “hukuman”. Menurut konsep ini disiplin digunakan hanya bila anak melanggar peraturan dan perintah yang diberikan orang tua, guru atau orang dewasa yang berwenang mengatur kehidupan bermasyarakat tempat anak itu tinggal. Hal ini sesuai dengan Sastrapraja yang berpendapat bahwa disiplin adalah penerapan budi seseorang kearah perbaikan melalui pengarahan dan paksaan.<sup>10</sup>

Secara garis besar disiplin mengacu pada dua konsep yang bertentangan dengan menggunakan istilah “negatif” dan “positif”. Menurut konsep negatif disiplin berarti pengadilan dengan kekuasaan luar, yang biasanya diterapkan secara sembarangan. Hal ini merupakan bentuk pengekangan melalui cara yang tidak disukai dan menyakitkan. Dengan kata lain adalah hukuman. Tetapi hukuman tidak selalu melemahkan kecenderungan individu untuk bertindak tidak sesuai dengan keinginan masyarakat, maupun tidak menjamin bahwa kegiatan yang dihentikan akan digantikan perilaku yang lebih dapat diterima.<sup>11</sup>

---

<sup>10</sup>Sastrapraja, *Kamus Istilah Pendidikan dan Umum* (Surabaya: Usaha Nasional, 1987), h. 117.

<sup>11</sup>Fatah Yasin, “Penumbuhan Kedisiplinan Sebagai Pembentukan Karakter Peserta Didik di Madrasah,” *Jurnal el-Hikmah Fakultas Tarbiyah UIN Maliki Malang*: h. 126.

Konsep positif dari disiplin sama dengan pendidikan dan bimbingan karena menekan pertumbuhan di dalam, disiplin diri dan pengendalian diri. Ini kemudian akan melahirkan motivasi dari dalam. Disiplin negatif memperbesar ketidakmatangan individu, sedangkan disiplin positif menumbuhkan kematangan. Disiplin positif akan membawa hasil yang lebih baik dari pada disiplin negatif.

Dalam Islam, al-Qur'an juga merupakan kumpulan dari perintah-perintah dan larangan-larangan (peraturan). Peraturan ini harus ditaati dan dipatuhi oleh umat Islam, sebagaimana perintah Allah swt. untuk patuh dalam surat al-Nisa'/4: 80:

مَنْ يُطِيعِ الرَّسُولَ فَقَدْ أَطَاعَ اللَّهَ ۗ وَمَنْ تَوَلَّىٰ فَمَا أَرْسَلْنَاكَ عَلَيْهِمْ حَفِيظًا ۗ

Terjemahnya:

Barangsiapa yang mentaati Rasul itu, Sesungguhnya ia Telah mentaati Allah. dan barangsiapa yang berpaling (dari ketaatan itu), Maka kami tidak mengutusmu untuk menjadi pemelihara bagi mereka.<sup>12</sup>

Banyak sekali kandungan ayat-ayat al-Qur'an yang mengisyaratkan agar umat manusia taat, patuh dan tunduk (disiplin) pada peraturan yang ditetapkan oleh Allah swt., begitu juga terhadap waktu yang mengisyaratkan adanya kewajiban untuk disiplin. Seperti halnya dalam surat Al-Nisā'/4: 103:

فَإِذَا قَضَيْتُمُ الصَّلَاةَ فَادْكُرُوا اللَّهَ قِيَمًا وَقُودًا وَعَلَىٰ جُنُوبِكُمْ ۗ فَإِذَا اطْمَأْنَنْتُمْ فَأَقِيمُوا الصَّلَاةَ ۗ إِنَّ الصَّلَاةَ كَانَتْ عَلَى الْمُؤْمِنِينَ كِتَابًا مَّوْقُوتًا ۗ

Terjemahnya:

Maka apabila kamu telah menyelesaikan shalat(mu), ingatlah Allah di waktu berdiri, di waktu duduk dan di waktu berbaring. kemudian apabila kamu telah merasa aman, Maka dirikanlah shalat itu (sebagaimana biasa). Sesungguhnya shalat itu adalah *farḍu* yang ditentukan waktunya atas orang-orang yang beriman.<sup>13</sup>

<sup>12</sup>Departemen Agama RI, *Al-Qur'an al-Karīm Terjemah Tajwid Berwarna* (Jakarta: Jabal Raudhotul Jannah, 2009) h. 91.

<sup>13</sup>Departemen Agama RI, *Al-Qur'an al-Karīm Terjemah Tajwid Berwarna*, h. 95.

## 2. Tujuan dan Fungsi Disiplin Peserta Didik

Penanaman dan penerapan sikap disiplin pendidikan tidak dimunculkan sebagai suatu tindakan pengekan atau pembatasan kebebasan peserta didik dalam melakukan perbuatan sekehendaknya, akan tetapi hal itu tidak lebih sebagai tindakan pengarah kepada sikap yang bertanggung jawab dan mempunyai cara hidup yang baik dan teratur. Sehingga peserta didik tidak merasakan bahwa disiplin merupakan beban tetapi disiplin merupakan suatu kebutuhan bagi dirinya menjalankan tugas sehari-hari. Untuk itu, akan dijelaskan tujuan dan fungsi disiplin peserta didik sebagai berikut.

### a. Tujuan Disiplin Peserta Didik

Tujuan utama disiplin menurut Bernhard adalah mengupayakan pengembangan minat anak dan mengembangkan anak menjadi manusia yang baik, yang akan menjadi sahabat, tetangga, dan warga negara yang baik. Seorang yang berdisiplin memiliki keteraturan diri berdasarkan nilai agama, nilai budaya, aturan-aturan pergaulan, pandangan hidup, dan sikap hidup yang bermakna bagi dirinya sendiri, masyarakat, bangsa dan negara.<sup>14</sup>

Elizabet B. Hurlock mengemukakan bahwa tujuan seluruh disiplin ialah membentuk perilaku sedemikian rupa hingga ia akan sesuai dengan peran-peran yang ditetapkan kelompok budaya, tempat individu itu diidentifikasi.<sup>15</sup> Karena tidak ada pola budaya tunggal, tidak ada pula satu falsafah pendidikan anak yang menyeluruh untuk mempengaruhi cara menanamkan disiplin. Jadi metode spesifik yang digunakan di dalam kelompok budaya sangat beragam, walaupun semuanya mempunyai tujuan yang sama, yaitu mengajar anak bagaimana berperilaku dengan

---

<sup>14</sup>Istiana A. Rahman, *Prilaku Disiplin Remaja*, h. 19.

<sup>15</sup>Hurlock EB, *Perkembangan Anak* (Jakarta: Erlangga, 1993), h. 82.



cara yang sesuai dengan standar kelompok sosial (sekolah), tempat mereka diidentifikasi.

Lebih lanjut Charles membagi tujuan disiplin menjadi dua, yaitu:

- 1) Tujuan jangka pendek yaitu supaya anak terlatih dan terkontrol dengan ajaran yang pantas.
- 2) Tujuan jangka panjang yaitu untuk mengembangkan dan pengendalian diri anak tanpa pengaruh pengendalian dari luar.<sup>16</sup>

Disiplin memang seharusnya perlu diterapkan disekolah untuk kebutuhan belajar siswa. Hal ini perlu ditanamkan untuk mencegah perbuatan yang membuat peserta didik tidak mengalami kegagalan, melainkan keberhasilan.

Disiplin yang selalu terbayang adalah usaha untuk menyekat, mengontrol dan menahan. Sebenarnya tidak hanya demikian, di sisi lain disiplin juga berarti melatih, mendidik, mengatur hidup berhasil dan lebih baik dalam keteraturan. Segala kegiatan atau aktivitas akan dapat terselesaikan dengan mudah, rapi dan dalam koridor tanggung jawab secara utuh.

Soekarto Indra Fachrudin menegaskan pula bahwa tujuan dasar diadakan disiplin adalah:

- 1) Membantu anak didik untuk menjadi matang pribadinya dan mengembangkan diri dari sifat-sifat ketergantungan dan ketidakbertanggungjawaban menjadi bertanggung jawab.
- 2) Membantu anak mengatasi dan mencegah timbulnya problem disiplin dan menciptakan situasi yang *favorable* bagi kegiatan belajar mengajar di mana mereka mentaati peraturan yang ditetapkan.<sup>17</sup>

---

<sup>16</sup>Charles Scafefer, *Cara Efektif Mendidik dan Mendisiplinkan Anak* (Jakarta: Mitra Utama, 1980), h. 88.

<sup>17</sup>Fatah Yasin, "Penumbuhan Kedisiplinan Sebagai Karakter sebagai Pembentukan Karakter Peserta Didik di Madrasah," *Jurnal el-Hikmah Fakultas Tarbiyah UIN Maliki Malang*. h. 128.

Jadi dapat disimpulkan bahwa tujuan disiplin adalah untuk membentuk perilaku seseorang ke dalam pola yang disetujui oleh lingkungan dan masyarakat di mana seseorang tinggal dan diidentifikasi.

#### b. Fungsi Disiplin Peserta Didik

Fungsi disiplin bagi peserta didik adalah mengajar peserta didik menyesuaikan diri dengan harapan sosial berdasarkan alasan yang dapat disetujui, membantu mereka mengembangkan kontrol diri dan arahan diri, sehingga peserta didik dapat mengambil keputusan dengan tepat dan mengajarkan pada peserta didik bahwa perilaku akan direspon oleh dunia dengan pemberian hukuman untuk perilaku yang dinilai negatif dan penghargaan untuk perilaku yang dinilai positif.<sup>18</sup>

Dengan disiplin, anak didik bersedia untuk tunduk dan mengikuti peraturan tertentu dan menjauhi larangan tertentu. Kesiapan semacam ini harus dipelajari dan harus secara sadar diterima dalam rangka memelihara kepentingan bersama atau memelihara tugas-tugas sekolah.<sup>19</sup> Berdisiplin akan membuat seseorang memiliki kecakapan mengenai cara belajar yang baik, juga merupakan pembentukan yang baik, yang akan menciptakan suatu pribadi yang luhur. Menurut Singgih D. Gunarsa disiplin perlu dalam mendidik anak supaya anak dengan mudah dapat:

- 1) Meresapkan pengetahuan dan pengertian sosial antara lain hak milik orang lain.
- 2) Mengerti dan segera menurut, untuk menjalankan kewajiban dan secara langsung mengerti larangan-larangan.
- 3) Mengerti tingkah laku baik dan buruk.
- 4) Belajar mengendalikan keinginan dan berbuat sesuatu tanpa merasa terancam oleh hukum.
- 5) Mengorbankan kesenangan sendiri tanpa peringatan dari orang lain.<sup>20</sup>

<sup>18</sup>Istiana A. Rahman, *Prilaku Disiplin Remaja*, h. 20.

<sup>19</sup>Ahmad Rohani, *Pengelolaan Pengajaran* (Jakarta : Rineka Cipta, 2004), h. 134.

<sup>20</sup>Singgih D. Gunarsa, *Psikologi untuk Membimbing* (Jakarta: Gunung Mulia, 2000), h. 85.

Jika kita cermati lebih lanjut, nampaknya memang benar sekali suatu tata tertib atau aturan bagi pengendalian tingkah laku peserta didik memang harus dilakukan. Tata tertib disertai pengawasan akan terlaksananya tata tertib, dan pemberian pengertian pada setiap pelanggaran tentunya akan menimbulkan rasa keteraturan dan disiplin diri.

Selanjutnya bila ditinjau dari manfaat disiplin itu sendiri, maka fungsi disiplin dapat dibedakan menjadi dua, yaitu:

- 1) Fungsi yang bermanfaat
  - a) Untuk mengajarkan bahwa perilaku tentu selalu akan diikuti hukuman, namun yang lain akan diikuti dengan pujian
  - b) Untuk mengajar anak suatu tindakan penyesuaian yang wajar, tanpa menuntut suatu konformitas yang berlebihan
  - c) Untuk membantu anak mengembangkan pengendalian diri dan pengarahan diri sehingga mereka dapat mengembangkan hati nurani untuk membimbing tindakan mereka.
- 2) Fungsi yang tidak bermanfaat
  - a) Untuk menakut-nakuti anak
  - b) Sebagai pelampiasan agresi orang yang mendisiplinkan.<sup>21</sup>

Fungsi pokok disiplin adalah mengajar anak untuk menerima pengekangan yang dilakukan dan membentuk, dan mengarahkan energi anak ke dalam jalur yang benar dan diterima secara sosial.

Dari uraian di atas, maka dapat disimpulkan bahwa dengan adanya disiplin dalam mentaati peraturan/tata tertib, peserta didik akan merasa aman karena dapat

---

<sup>21</sup>Fatah Yasin, "Penumbuhan Kedisiplinan Sebagai Pembentukan Karakter Peserta Didik di Madrasah," *Jurnal el-Hikmah Fakultas Tarbiyah UIN Maliki Malang*, h. 129.

mengetahui mana yang baik untuk dilakukan dan mana yang tidak baik untuk dihindari. Dan hal ini sangat menunjang pada kelancaran proses belajar mengajar di sekolah yang berarti akan meningkatkan prestasi belajar peserta didik.

### **B. Faktor-Faktor yang Mempengaruhi Kedisiplinan**

Disiplin sebagai suatu sikap terhadap norma-norma sosial, pada dasarnya terbentuk oleh pengalaman individu dalam berinteraksi dengan dunia luar. Sikap ini yang mengarahkan pola tingkah laku menuju perilaku disiplin berupa ketaatan terhadap aturan-aturan yang ada. Kedisiplinan bukan merupakan sesuatu yang terjadi secara otomatis atau spontan pada diri seseorang melainkan sikap tersebut terbentuk atas dasar beberapa faktor yang mempengaruhinya.

Istiana A. Rahman menyimpulkan bahwa faktor-faktor yang mempengaruhi pembentukan disiplin adalah: 1. Ketaatan terhadap otoritas yang sah; 2. Ganjaran hukuman dan ancaman yakni seseorang akan patuh terhadap aturan ataupun tugas yang ada padanya jika dia menyadari adanya konsekwensi terhadap tindakannya; 3. Harapan orang lain, yakni seseorang mempunyai kecenderungan untuk melakukan tindakan sesuai dengan yang diharapkan oleh orang lain; 4. Faktor hadiah, yaitu setiap ganjaran yang diberikan merupakan pendorong kuat untuk lebih memunculkan suatu perilaku; serta 5. Hubungan sosial yang baik di masyarakat, yakni hubungan yang baik di masyarakat maupun keluarga akan mengakibatkan tercapainya pembentukan dan penanaman disiplin diri yang kuat.<sup>22</sup>

Secara lebih rinci Yasin menguraikan faktor-faktor yang mempengaruhi pembentukan disiplin menjadi faktor intern dan ekstern sebagai berikut:

1. Faktor Intern, yaitu faktor yang terdapat dalam diri orang yang bersangkutan, faktor-faktor tersebut meliputi:

---

<sup>22</sup>Istiana A. Rahman, *Prilaku Disiplin Remaja*, h. 23-25.

a. Faktor Pembawaan

Hal ini dikemukakan oleh aliran nativisme yang berpandangan bahwa nasib anak itu sebagian besar berpusat pada pembawaannya, sedangkan pengaruh lingkungan hidupnya sedikit saja. Pendapat ini menunjukkan bahwa salah satu faktor yang menyebabkan orang bersikap disiplin adalah pembawaan yang merupakan warisan dari keturunannya.

b. Faktor Kesadaran

Kesadaran adalah hati yang telah terbuka atas pikiran yang telah terbuka tentang apa yang telah dikerjakan. Disiplin akan lebih mudah ditegakkan bila mana timbul dari kesadaran setiap insan, untuk selalu mau bertindak taat, patuh, tertib, teratur bukan karena ada tekanan atau paksaan dari luar.

c. Faktor Minat dan Motivasi

Dalam berdisiplin minat dan motivasi sangat berpengaruh untuk meningkatkan keinginan yang ada dalam diri seseorang. Jika minat dan motivasi seseorang dalam berdisiplin sangat kuat maka dengan sendirinya ia akan berperilaku disiplin tanpa menunggu dorongan dari luar.

d. Faktor Pengaruh Pola Pikir

Pola pikir yang telah ada terlebih dahulu sebelum tertuang dalam perbuatan sangat berpengaruh dalam melakukan suatu kehendak atau keinginan. Jika orang mulai berpikir akan pentingnya disiplin maka ia akan melakukannya.

2. Faktor Ekstern, yaitu faktor yang berada di luar diri orang yang bersangkutan, faktor-faktor tersebut meliputi:

a. Contoh atau Teladan

Teladan atau *modelling* adalah contoh perbuatan dan tindakan sehari-hari dari seseorang yang berpengaruh. Keteladanan merupakan salah satu teknik

pendidikan yang efektif dan sukses, karena teladan itu menyediakan isyarat-isyarat non verbal sebagai contoh yang jelas untuk ditiru.

Dalam surat al-Ahzāb/33 : 21, Allah berfirman:

لَقَدْ كَانَ لَكُمْ فِي رَسُولِ اللَّهِ أُسْوَةٌ حَسَنَةٌ لِّمَن كَانَ يَرْجُوا اللَّهَ وَالْيَوْمَ الْآخِرَ وَذَكَرَ اللَّهَ كَثِيرًا ﴿٢١﴾

Terjemahnya:

Sesungguhnya Telah ada pada (diri) Rasulullah itu suri tauladan yang baik bagimu (yaitu) bagi orang yang mengharap (rahmat) Allah dan (kedatangan) hari kiamat dan dia banyak menyebut Allah.<sup>23</sup>

Ayat tersebut sering diangkat sebagai bukti adanya metode keteladanan al-Qur'an. Dalam diri Nabi Muhammad, Allah menyusun suatu bentuk sempurna metodologi Islam, suatu bentuk yang hidup dan abadi sepanjang sejarah masih berlangsung.

Menurut Abudin Nata, metode ini dianggap penting karena aspek agama yang terpenting yaitu akhlak yang termasuk dalam kawasan afektif yang terwujud dalam bentuk tingkah laku.<sup>24</sup> Berdasarkan uraian tersebut menunjukkan bahwa teladan sangat berpengaruh dalam pembentukan tingkah laku yang dicontohkan Rasulullah saw.

#### b. Nasihat

Jiwa seseorang memiliki pembawaan untuk terpengaruh oleh kata-kata yang didengar. Oleh karena itu teladan dirasa kurang cukup untuk mempengaruhi seseorang agar berdisiplin. Menasihati berarti memberi saran-saran percobaan untuk memecahkan suatu masalah berdasarkan keahlian atau pandangan yang objektif. Dalam Bahasa Inggris nasihat disebut *advice* yaitu *opinion about what to do, how to behave* (pendapat tentang apa yang harus dilakukan, bagaimana bertingkah laku).

<sup>23</sup>Departemen Agama RI, *Al-Qur'an al-Karīm Terjemah Tajwid Berwarna*, h. 420.

<sup>24</sup>Abuddin Nata, *Filsafat Pendidikan Islam* (Jakarta: Logos, 2001) h. 95.

Al-Qur'an juga menggunakan kalimat-kalimat yang menyentuh hati untuk mengarahkan manusia kepada ide yang dikehendaki. Sebagai contoh dalam al-Qur'an surat Al-Isra'/17: 22 yang berbunyi:

لَا تَجْعَلْ مَعَ اللَّهِ إِلَهًا آخَرَ فَتَقْعُدَ مَذْمُومًا مَّخْذُولًا ﴿٢٢﴾

Terjemahnya:

Janganlah kamu adakan Tuhan yang lain di samping Allah, agar kamu tidak menjadi tercela dan tidak ditinggalkan (Allah)”<sup>25</sup>

Ayat tersebut menasihatkan kepada manusia agar tidak menyekutukan Allah.

#### c. Faktor Latihan

Melatih berarti memberi anak-anak pelajaran khusus atau bimbingan untuk mempersiapkan mereka menghadapi kejadian atau masalah-masalah yang akan datang. Latihan melakukan sesuatu dengan disiplin yang baik dapat dilakukan sejak kecil sehingga lama-kelamaan akan terbiasa melaksanakannya, jadi dalam hal ini sikap disiplin yang ada pada seseorang selain berasal dari pembawaan bisa dikembangkan melalui latihan.

#### d. Faktor Lingkungan

Salah satu faktor yang menunjang keberhasilan pendidikan yaitu lingkungan, demikian juga dalam disiplin. Lingkungan sekolah misalnya dalam kesehariannya siswa terbiasa melakukan kegiatan yang tertib dan teratur karena lingkungan yang mendukung serta memaksanya untuk berdisiplin.

#### e. Faktor Pengaruh Kelompok

Pembawaan dan latihan memang sangat berpengaruh dalam kedisiplinan, perubahan dari lahir yang ditunjang latihan bisa dikembangkan jika terpengaruh

---

<sup>25</sup>Departemen Agama RI, *Al-Qur'an al-Karim Terjemah Tajwid Berwarna*, h. 284.

oleh suatu kelompok yang berdisiplin, tapi pembawaan yang baik ditunjang dengan latihan yang baik bisa jadi tidak baik jika terpengaruh oleh suatu kelompok yang tidak baik demikian juga sebaliknya.<sup>26</sup> Para remaja sangat memperhatikan penerimaan sosial dari teman-temannya, ingin diperhatikan dan mendapat tempat dalam kelompok teman-temannya itulah yang mendorong remaja meniru apa yang dibuat, dipakai dan dilakukan teman-temannya.

Penjelasan di atas menunjukkan bahwa pengaruh kelompok lebih kuat dibanding yang lain karena tidak dapat disangkal bahwa manusia sebagai makhluk sosial, dan bersosialisasi merupakan kebutuhan yang tidak dapat dihindari.

### ***C. Upaya Penanaman Kedisiplinan***

Latihan untuk mendisiplinkan diri sebetulnya harus dilakukan secara terus menerus kepada peserta didik. Upaya ini benar-benar merupakan suatu cara yang efektif agar anak mudah mengerti arti penting kedisiplinan dalam hidup. Anak diajari dengan konsekuensi logis dan konsekuensi alami dari perbuatannya. Berbagai umpan balik layak diberikan kepada si anak, baik secara lisan maupun tindakan

Untuk menanamkan kedisiplinan pada anak atau peserta didik dapat diupayakan dengan jalan sebagai berikut:

#### **1. Dengan Pembiasaan**

Anak dibiasakan melakukan sesuatu dengan baik, tertib, dan teratur, misalnya, berpakaian rapi, keluar masuk kelas harus hormat pada guru, harus memberi salam dan lain sebagainya.

#### **2. Dengan Contoh dan Teladan**

Dengan tauladan yang baik atau *uswah hasanah*, karena murid akan mengikuti apa yang mereka lihat pada guru, jadi guru sebagai panutan murid untuk itu guru harus memberi contoh yang baik.

---

<sup>26</sup>Fatah Yasin, "Penumbuhan Kedisiplinan Sebagai Pembentukan Karakter Peserta Didik di Madrasah," *Jurnal el-Hikmah Fakultas Tarbiyah UIN Maliki Malang*. h. 130-133.



### 3. Dengan Penyadaran

Kewajiban bagi para guru untuk memberikan penjelasan-penjelasan, alasan-alasan yang masuk akal atau dapat diterima oleh anak. Sehingga dengan demikian timbul kesadaran anak tentang adanya perintah-perintah yang harus dikerjakan dan larangan-larangan yang harus ditinggalkan.

### 4. Dengan Pengawasan atau Kontrol

Bahwa kepatuhan anak terhadap peraturan atau tata tertib juga mengalami naik turun, hal tersebut disebabkan oleh adanya situasi tertentu yang mempengaruhi anak, adanya anak yang menyeleweng atau tidak mematuhi peraturan, maka perlu adanya pengawasan atau kontrol yang intensif terhadap situasi yang tidak diinginkan yang akibatnya akan merugikan semua pihak.<sup>27</sup>

Penerapan disiplin juga harus disesuaikan dengan perkembangan anak atau peserta didik. Perkembangan manusia sehubungan dengan pelaksanaan disiplin, oleh Lowrence Kohlberg dibagi menjadi tiga tahap:

1. *Preconventional*, dominan selama masa anak-anak. Dia akan patuh pada peraturan karena takut pada hukuman dan suka mendapat hadiah.
2. *Conventional*, akhir masa kanak-kanak atau awal masa remaja. Kepatuhan pada peraturan dilakukan atas dasar penilaian dan upaya menegakkan tata tertib sosial.
3. *Postconventional*, masa awal dewasa. Berpandangan subyektif yang berorientasi pada prinsip moral dan kata hati.<sup>28</sup>

---

<sup>27</sup>Fatah Yasin, "Penumbuhan Kedisiplinan Sebagai Pembentukan Karakter Peserta Didik di Madrasah," *Jurnal el-Hikmah Fakultas Tarbiyah UIN Maliki Malang*. h. 134-135.

<sup>28</sup>Fatah Yasin, "Penumbuhan Kedisiplinan Sebagai Pembentukan Karakter Peserta Didik di Madrasah," *Jurnal el-Hikmah Fakultas Tarbiyah UIN Maliki Malang*. h. 135.

Jadi penerapan disiplin harus disesuaikan dengan perkembangan anak, terutama dengan cara menanamkan disiplin yang ditanamkan orang tua atau pendidik. Oleh karena itu mereka harus menyadari kemampuan kognitif anak yang dimulai sedini mungkin.

Perlu kita ingat pula bahwa penanaman disiplin itu harus dimulai dari dalam diri kita sendiri, sebelum kita menyuruh atau mengatur disiplinnya orang lain, misalnya sekolah memberi peraturan harus datang lima menit sebelum pelajaran dimulai, dalam hal ini seorang guru juga harus datang sesuai dengan peraturan karena siswa akan meniru semua yang dilakukan oleh guru, untuk itu guru harus memberikan contoh yang baik pada peserta didiknya.

Menurut Haimowitz, upaya penanaman disiplin dapat dilakukan dengan dua teknik, yakni:

1. *Love oriented technique*, berorientasi pada kasih sayang. Teknik penanaman disiplin dengan meyakinkan tanpa kekuasaan dengan memberi pujian dan menerangkan sebab-sebab boleh tidaknya suatu tingkah laku yang dilakukan.
2. Berorientasi pada materi, yaitu menanamkan disiplin dengan meyakinkan melalui kekuasaan, mempergunakan hadiah yang benar-benar berwujud atau hukuman fisik.<sup>29</sup>

Menurut Sri Esty Wuryani, ada beberapa langkah untuk mengembangkan disiplin yang baik bagi peserta didik:

1. Perencanaan. Ini meliputi membuat aturan dan prosedur dan menentukan konsekuensi untuk aturan yang dilanggar.
2. Mengajar siswa bagaimana mengikuti aturan.

---

<sup>29</sup>Fatah Yasin, "Penumbuhan Kedisiplinan Sebagai Pembentukan Karakter Peserta Didik di Madrasah," *Jurnal el-Hikmah Fakultas Tarbiyah UIN Maliki Malang*. h. 134.

3. Salah satu cara yang terbaik adalah mencegah masalah dari semua kejadian. Hal ini menuntut guru untuk dapat mempertahankan disiplin dan komunikasi yang baik.
4. Merespon secara tepat dan konstruktif ketika masalah timbul.<sup>30</sup>

Secara garis besar, upaya penerapan disiplin dapat disimpulkan sebagai berikut: 1. Pengendalian diri dari luar (*eksternal control tehniqe*), menggunakan konsep bimbingan dan konseling, disesuaikan dengan tingkat perkembangan anak; 2. Pengendalian diri dari dalam (*internal control tehniqe*), kesadaran berasal dari dalam diri peserta didik ke arah pembinaan dan perwujudan diri sendiri; dan 3. Kooperatif/kerjasama antara guru dan siswa dalam mengendalikan situasi dan disiplin kelas, yaitu adanya proses belajar mengajar yang favorebel.

Namun tidak dapat disangkal, penerapan sikap disiplin sering terjadi pelanggaran-pelanggaran, baik yang dilakukan peserta didik maupun guru yang meliputi masalah individu ataupun kelompok dalam segala hal. Hal ini bisa ditangani dengan dua cara:

1. Pencegahan (preventif), agar program sekolah dapat terlaksana sesuai dengan tujuan, maka perlu adanya tata tertib.
2. Penindakan (korektif/kuratif), tata tertib sebagai sarana tercapainya cita-cita pendidikan, harus dilaksanakan dengan bertanggung jawab, apabila perlu adanya tindakan yaitu dengan pemberian sanksi-sanksi (hukuman).<sup>31</sup>

Berdasarkan uraian di atas, dapat dipahami bahwa kedisiplinan akan membawa peserta didik merasa aman karena dapat mengetahui mana yang baik untuk dilakukan dan mana yang tidak baik, sehingga peserta didik mampu

---

<sup>30</sup>Sri Esti Wuryani Djiwandono, *Psikologi Pendidikan* (Jakarta: Grasindo, 2002), h. 303.

<sup>31</sup>Fatah Yasin, "Penumbuhan Kedisiplinan Sebagai Pembentukan Karakter Peserta Didik di Madrasah," *Jurnal el-Hikmah Fakultas Tarbiyah UIN Maliki Malang*: h. 136.

mengarahkan diri. Hal ini menunjang peserta didik untuk mempunyai jam belajar yang teratur, disiplin diri sendiri, yang pada akhirnya akan mampu menghasilkan peserta didik yang mampu berdikari secara professional dalam meningkatkan hasil belajarnya.

#### **D. Konsep Dasar Bimbingan dan Konseling**

##### 1. Pengertian Bimbingan dan konseling.

Bimbingan dan konseling merupakan terjemahan dari kata “*guidance*” dan “*counseling*” dalam Bahasa Inggris. Secara bahasa istilah “*guidance*” berasal dari kata *guide* yang berarti: mengarahkan (*to direct*), memandu (*to pilot*), mengelola (*to manage*), dan menyetir (*to steer*).<sup>32</sup> Adapun pengertian bimbingan dan konseling yang dikemukakan para ahli, adalah sebagai berikut:

Miller dalam Tohirin menyatakan bahwa bimbingan merupakan proses bantuan terhadap individu untuk mencapai pemahaman diri dan pengarahan diri yang dibutuhkan untuk melakukan penyesuaian diri secara maksimal kepada sekolah, keluarga dan masyarakat.<sup>33</sup>

Shertzer dan stone memaknai bimbingan sebagai “...*proses of helping individual to understand himself and his world* (proses pemberian bantuan kepada seseorang agar mampu memahami diri sendiri dan lingkungannya).<sup>34</sup>

Selanjutnya Tohirin juga mengutip pendapat Crow & Crow yang menyatakan bahwa bimbingan ialah bantuan yang diberikan oleh seseorang yang mempunyai pribadi baik dan pendidikan yang memadai, kepada seseorang dari

---

<sup>32</sup>Syamsu Yusuf dan A. Juntika Nurihsan, *Landasan Bimbingan dan Konseling* (Bandung: Remaja Rosdakarya, 2010), h.

<sup>33</sup>Tohirin, *Bimbingan dan Konseling di Sekolah dan Madrasah (Berbasis Intergrasi)* (Jakarta: Rajawali Pers, 2009), 16.

<sup>34</sup>Syamsu Yusuf dan A. Juntika Nurihsan, *Landasan Bimbingan dan Konseling*, h. 5.

setiap umur untuk membantunya mengembangkan aktivitas kehidupannya sendiri, mengembangkan arah pandangnya, membuat pilihan, dan memikul bebannya sendiri.<sup>35</sup>

Bimbingan adalah proses pemberian bantuan yang dilakukan oleh orang yang ahli kepada seseorang atau beberapa orang individu, baik anak-anak, remaja, maupun dewasa, agar orang yang dibimbing dapat mengembangkan kemampuan dirinya sendiri dan mandiri dengan memanfaatkan kekuatan individu dan sarana yang ada dan dapat dikembangkan berdasarkan norma-norma yang berlaku.<sup>36</sup>

Secara singkat Sunarto Kartadinata mengartikan bimbingan sebagai proses membantu individu untuk mencapai perkembangan optimal. Sementara Rochman Natawidjaya memaknai bimbingan sebagai suatu proses pemberian bantuan kepada individu yang dilakukan secara berkesinambungan, supaya individu tersebut dapat memahami dirinya, sehingga dia sanggup mengarahkan dirinya dan bertindak secara wajar sesuai dengan tuntutan dan keadaan lingkungannya. Dengan demikian individu tersebut dapat menikmati kebahagiaan hidupnya, dan dapat memberi sumbangan yang berarti pada kehidupan masyarakat pada umumnya. Bimbingan membantu individu mencapai perkembangan diri secara optimal sebagai makhluk sosial.<sup>37</sup>

Bimbingan merupakan bantuan yang diberikan agar individu dapat mengembangkan dirinya semaksimal mungkin. Bimbingan diberikan agar individu dapat lebih mengenal dirinya sendiri (kekuatan dan kelemahannya), menerima

---

<sup>35</sup>Tohirin, *Bimbingan dan Konseling di Sekolah dan Madrasah (Berbasis Intergrasi)*, h.17.

<sup>36</sup>Prayitno dan Erman Amti, *Dasar-dasar Bimbingan Konseling* (Jakarta: Rineka Cipta, 2004), h. 99.

<sup>37</sup>Syamsu Yusuf dan A. Juntika Nurihsan, *Landasan Bimbingan dan Konseling*, h. 6.

keadaan dirinya, dan dapat mengarahkan dirinya sesuai dengan kemampuannya. Bimbingan diberikan agar individu dapat menyesuaikan diri secara harmonis dengan lingkungannya, baik lingkungan keluarga, sekolah dan masyarakat. Bimbingan merupakan suatu proses kontinu, yang diberikan tidak hanya sewaktu-waktu saja atau secara kebetulan, namun merupakan kegiatan yang terus menerus, sistematis, terencana dan terarah.<sup>38</sup>

Istilah bimbingan sering dirangkai dengan konseling, adapun pengertian konseling menurut Robinson adalah semua bentuk hubungan antara dua orang, di mana yang seorang yaitu klien dibantu untuk lebih mampu menyesuaikan diri secara efektif terhadap dirinya sendiri dan lingkungannya. Suasana konseling ini meliputi penggunaan wawancara untuk memperoleh dan memberikan berbagai informasi melatih dan mengajar, meningkatkan kematangan, memberikan bantuan melalui pengambilan keputusan dan usaha-usaha penyembuhan.<sup>39</sup>

Burks & Steffle dalam Singgih D, Gunarsa merumuskan konseling sebagai hubungan profesional antara konselor yang terlatih dengan klien. Hubungan ini dilakukan secara perorangan, meskipun kadang melibatkan lebih dari dua orang. Hal ini dirancang untuk membentuk klien memahami dan memperjelas pandangannya tentang ruang lingkup kehidupan dan untuk belajar mencapai tujuan yang ditentukan sendiri melalui sesuatu yang bermakna.<sup>40</sup>

Konseling merupakan salah satu teknik dalam pelayanan bimbingan di mana proses pemberian bantuan itu berlangsung melalui wawancara dalam serangkaian pertemuan langsung atau tatap muka antara konselor dengan klien agar

---

<sup>38</sup>Wardati dan Muhammad Jauhar, *Implementasi Bimbingan dan Konseling di Sekolah* (Jakarta: Prestasi Pustakarya, 2011), h. 19-20.

<sup>39</sup>Syamsu Yusuf dan A. Juntika Nurihsan, *Landasan Bimbingan dan Konseling*, h. 7.

<sup>40</sup>Singgih D. Gunarsa, *Konseling dan Psikoterapi* (Jakarta: Gunung Mulia, 2009), h. 21

klien mampu memperoleh pemahaman yang lebih baik terhadap dirinya, mampu memecahkan masalah yang dihadapinya dan mampu mengarahkan dirinya untuk mengembangkan potensi yang dimiliki secara optimal, sehingga ia dapat mencapai kebahagiaan pribadi dan kegunaan sosial.<sup>41</sup>

Merujuk pada penjelasan di atas, dapat disimpulkan bahwa konseling merupakan salah satu teknik dalam layanan bimbingan dan konseling yang dilakukan dengan proses wawancara oleh konselor terhadap klien atau konseli dengan tujuan agar klien dapat menyelesaikan masalahnya dan memperoleh pemahaman yang lebih baik tentang dirinya serta mampu mengoptimalkan potensinya.

## 2. Tujuan dan Fungsi Bimbingan dan Konseling

### a. Tujuan Bimbingan dan Konseling

Tujuan pemberian layanan bimbingan dan konseling agar individu dapat: 1) merencanakan kegiatan penyelesaian studi, perkembangan karir serta kehidupannya di masa yang akan datang; 2) mengembangkan seluruh potensi dan kekuatan yang dimilikinya seoptimal mungkin; 3) menyesuaikan diri dengan lingkungan pendidikan, lingkungan masyarakat dan lingkungan kerjanya; 4) mengatasi hambatan dan kesulitan yang dihadapi dalam studi, penyesuaian dengan lingkungan pendidikan, masyarakat, maupun lingkungan kerja.<sup>42</sup>

Tujuan tersebut di atas dapat dicapai bila individu yang bersangkutan mendapatkan kesempatan untuk:

- 1) Mengetahui dan memahami potensi, kekuatan, tugas-tugas perkembangannya;
- 2) Mengetahui dan memahami potensi atau peluang yang ada di lingkungannya;
- 3) Mengetahui dan menentukan tujuan dan rencana hidupnya serta rencana pencapaian tujuan tersebut;

---

<sup>41</sup>Hellen, *Bimbingan dan Konseling* (Jakarta: Ciputat Press, 2002), h. 7.

<sup>42</sup>Syamsu Yusuf dan A. Juntika Nurihsan, *Landasan Bimbingan dan Konseling*, h. 13.

- 4) Memahami dan mengatasi kesulitan sendiri;
- 5) Menggunakan kemampuannya untuk kepentingan dirinya, kepentingan lembaga tempat bekerja dan masyarakat;
- 6) Menyesuaikan diri dengan keadaan dan tuntutan lingkungannya; dan
- 7) Mengembangkan segala potensi dan kekuatan yang dimilikinya secara tepat dan teratur secara optimal.<sup>43</sup>

b. Fungsi Bimbingan dan Konseling

Adapun fungsi pemberian layanan bimbingan dan konseling yang hendak dipenuhi dalam dalam pelaksanaan kegiatan bimbingan adalah sebagai berikut:

1. Fungsi Pemahaman

Fungsi pemahaman yaitu fungsi bimbingan dan konseling membantu konseli agar memiliki pemahaman terhadap dirinya (potensinya) dan lingkungannya (pendidikan, masyarakat, pekerjaan dan norma agama). Berdasarkan pemahaman ini, konseli diharapkan mampu mengembangkan potensi dirinya secara optimal, dan menyesuaikan dirinya dengan lingkungannya secara dinamis dan konstruktif.

2. Fungsi Preventif (Pencegahan)

Fungsi preventif yaitu fungsi yang berkaitan dengan upaya konselor untuk mengantisipasi berbagai masalah yang mungkin terjadi dan berupaya untuk mencegahnya, supaya tidak dialami oleh konseli. Melalui fungsi ini, konselor memberikan bimbingan kepada konseli tentang cara menghindarkan diri dari perbuatan atau kegiatan yang membahayakan dirinya.

3. Fungsi Pengembangan

Fungsi bimbingan dan konseling yang menghasilkan berkembangnya berbagai potensi dan kondisi positif peserta didik dalam rangka pengembangan dirinya secara maksimal dan berkesinambungan.

---

<sup>43</sup>Syamsu Yusuf dan A. Juntika Nurihsan, *Landasan Bimbingan dan Konseling*, h. 13.



#### 4. Fungsi penuntasan

Fungsi penuntasan yaitu fungsi bimbingan dan konseling yang menghasilkan teratasinya berbagai permasalahan yang dialami oleh peserta didik.

#### 5. Fungsi penyaluran

Fungsi penyaluran yaitu fungsi bimbingan dan konseling dalam membantu konseli memilih kegiatan ekstrakurikuler, jurusan atau program studi dan memantapkan penguasaan karir atau jabatan yang sesuai dengan minat, bakat, keahlian dan ciri-ciri kepribadian lainnya.

#### 6. Fungsi penyembuhan

Fungsi penyembuhan yaitu fungsi bimbingan dan konseling yang bersifat kuratif. Fungsi ini berkaitan erat dengan upaya pemberian bantuan kepada konseli yang telah mengalami masalah, baik menyangkut aspek pribadi, sosial, belajar, maupun karir.

#### 7. Fungsi Penyesuaian

Fungsi bimbingan dan konseling dalam membantu individu agar dapat menyesuaikan diri dengan diri sendiri dan lingkungannya secara dinamis dan konstruktif.

#### 8. Fungsi Pemeliharaan

Fungsi bimbingan dan konseling untuk membantu individu supaya menjaga diri dan mempertahankan situasi kondusif yang telah tercipta dalam dirinya. Fungsi ini memfasilitasi konseli agar terhindar dari kondisi-kondisi yang akan menyebabkan penurunan produktifitas diri.<sup>44</sup>

---

<sup>44</sup>Wardati dan Mohammad Jauhar, *Implementasi Bimbingan dan Konseling di Sekolah* (Cet. I; Jakarta: Prestasi Pustakaraya, 2011), h. 20-24.

### 3. Jenis-jenis Bimbingan dan Konseling

Bimbingan ada empat jenis yaitu:

#### a. Bimbingan belajar (akademik)

Bimbingan akademik yaitu bimbingan yang diarahkan untuk membantu para individu untuk menghadapi dan memecahkan masalah-masalah akademik. Bimbingan akademik dilakukan dengan cara mengembangkan suasana pembelajaran yang kondusif agar terhindar kesulitan belajar, membantu individu mengatasi kesulitan belajar, membantu individu agar sukses dalam belajar dan agar mampu menyiasaikan diri terhadap semua tuntutan program pendidikan.

#### b. Bimbingan Sosial-Pribadi

Bimbingan sosial-pribadi merupakan bimbingan untuk membantu para individu dalam merencanakan masalah-masalah sosial pribadi. Bimbingan sosial-pribadi diarahkan untuk memantapkan kepribadian dan mengemangkan kemampuan individu dalam menangani masalah-masalah dirinya. Bimbingan ini merupakan layanan yang mengarahkan pada pencapaian pribadi serta ragam permasalahan yang dialami oleh individu. Bimbingan sosial-pribadi dapat diberikan dengan cara menciptakan lingkungan yang kondusif, interaksi pendidikan yang akrab, mengembangkan sistem pemahaman diri dan sikap-sikap yang positif, serta keterampilan sosial-pribadi yang tepat.<sup>45</sup>

#### c. Bimbingan Karir

Bimbingan karir yaitu bimbingan untuk membantu individu dalam perencanaan, pengembangan dan pemecahan masalah-masalah karir. Bimbingan

---

<sup>45</sup>Wardati dan Mohammad Jauhar, *Implementasi Bimbingan dan Konseling di Sekolah*, h. 24-26.

karir merupakan upaya bantuan terhadap individu agar dapat mengenal dan memahami dirinya mengenal dunia kerjanya, dan menegembangkan masa depannya yang sesuai dengan kehidupannya yang diharapkan. Dengan layanan bimbingan karir individu mampu menentukan dan mengambil keputusan secara tepat dan bertanggung jawab atas keputusan yang diambilnya, sehingga mereka mampu mewujudkan dirinya secara bermakna.<sup>46</sup>

#### 4. Prinsip-prinsip Bimbingan dan Konseling

Ada beberapa prinsip pelaksanaan bimbingan dan konseling diantaranya:

- a. Bimbingan adalah suatu proses membantu individu agar mereka dapat membantu dirinya sendiri dalam menyelesaikan masalah yang dihadapinya.
- b. Hendaknya bimbingan bertitik tolak (berfokus) pada individu yang dibimbing.
- c. Bimbingan diarahkan pada individu dan tiap individu memiliki karakteristik tersendiri.
- d. Masalah yang dapat diselesaikan oleh tim pembimbing di lingkungan lembaga hendaknya diserahkan kepada ahli atau lembaga yang berwenang menyelesaikannya.
- e. Bimbingan dimulai dengan identifikasi kebutuhan yang dirasakan oleh individu yang akan dibimbing.
- f. Bimbingan harus luwes dan fleksibel sesuai dengan kebutuhan individu dan masyarakat.
- g. Program bimbingan di lingkungan lembaga pendidikan tertentu harus sesuai dengan program pendidikan pada lembaga yang bersangkutan.
- h. Hendaknya pelaksanaan program bimbingan dikelola oleh orang yang memiliki keahlian dalam bidang bimbingan, dapat bekerja sama dan menggunakan sumber-

---

<sup>46</sup>Syamsu Yusuf dan A. Juntika Nurihsan, *Landasan Bimbingan dan Konseling*, h. 10-11.

sumber yang relevan yang berada di dalam ataupun di luar lembaga penyelenggara pendidikan.

- i. Hendaknya melaksanakan evaluasi program bimbingan untuk mengetahui hasil dan pelaksanaan program.<sup>47</sup>

#### 5. Asas-asas Bimbingan dan Konseling

Asas adalah segala hal yang harus dipenuhi dalam melaksanakan suatu kegiatan. Menurut Prayitno ada beberapa asas yang harus diperhatikan dalam pelaksanaan bimbingan dan konseling yaitu sebagai berikut:

- a. *Asas kerahasiaan*: Asas ini merupakan asas kunci, karena klien mampu mengungkapkan masalahnya pada orang yang dipercaya klien. Dengan adanya keterbukaan masalah akan dapat diselesaikan dengan baik.
- b. *Asas keterbukaan*: Ini didasarkan atas asas kerahasiaan. Klien dan konselor perlu suasana keterbukaan untuk mengungkapkan perasaan, pemikiran dan keinginan yang berkaitan dengan permasalahan yang ingin diselesaikan.
- c. *Asas kesukarelaan*: Asas ini lebih terkait dengan pribadi konselor. Konselor perlu memiliki sikap sukarela dalam membantu menyelesaikan permasalahan klien. Dengan sikap sukarela dari konselor klien akan dengan sukarela pula menceritakan dan mencari solusi atas permasalahannya.
- d. *Asas kekinian*: Fokus pemecahan permasalahan klien adalah pada masa saat ini. Apa yang saat ini dirasakan dan menjadi permasalahan klien adalah hal yang perlu diselesaikan dalam pertemuan konseling.
- e. *Asas kegiatan*: Konseling dapat berlangsung baik apabila klien mau melaksanakan tugas yang diberikan. Konselor hendaknya mampu memotivasi

---

<sup>47</sup>Syamsu Yusuf dan A. Juntika Nurihsan, *Landasan Bimbingan dan Konseling*, h. 17.

klien melakukan kegiatan yang disarankan dalam sesi konseling demi tujuan penyelesaian masalah klien

- f. *Asas kedinamisan*: Dinamis merupakan perubahan menuju pada kemajuan yang terjadi pada klien. Konselor harus memberikan layanan yang sesuai dengan sifat keunikan tiap individu demi perubahan ke arah perkembangan pribadi yang lebih baik
- g. *Asas keterpaduan*: Dalam pemberian layanan, konselor perlu memperhatikan aspek kepribadian klien yang diarahkan untuk mencapai keharmonisan dan keterpaduan. Keterpaduan ini berkaitan dengan aspek klien maupun mengenai keterpaduan isi dan proses layanan.
- h. *Asas kenormatifan*: Usaha layanan tidak boleh bertentangan dengan norma yang berlaku sehingga tidak terjadi penolakan dari pihak yang dibimbing. Asas ini berkaitan dengan proses dan saran atau keputusan yang dibahas dalam konseling.
- i. *Asas keahlian*: Proses konseling harus dilakukan dengan profesional dan oleh orang yang profesional yang menuntut ketrampilan khusus dan terlatih untuk melakukan konseling
- j. *Asas alih tangan*: Asas ini bertujuan agar tidak terjadi pemberian layanan yang tidak tepat. Bila permasalahan klien perlu penanganan dari ahli yang lain maka pengalihanganan kepada pihak yang lebih ahli perlu dilaksanakan.
- k. *Asas tut wuri handayani*: Makna layanan bimbingan dan konseling tidak hanya berkaitan dengan permasalahan saat tertentu melainkan makna tersebut tetap dirasakan oleh klien pada masa yang akan datang.<sup>48</sup>

---

<sup>48</sup>Prayitno, *Profesionalisasi Konseling dan Pendidikan Konselor* (Jakarta: Proyek pengembangan LPTK, Dirjen Dikti, 1983), h. 6-12.

### ***E. Penerapan Bimbingan dan Konseling di Lembaga Pendidikan Formal***

#### **1. Urgensi Bimbingan dan Konseling di Lembaga Pendidikan Formal**

Dasar Pemikiran penyelenggaraan bimbingan dan konseling di sekolah, bukan semata-mata terletak pada ada atau tidaknya landasan hukum (perundang-undangan) atau ketentuan dari pemerintah. Namun yang lebih penting adalah menyangkut upaya memfasilitasi peserta didik agar mampu mengembangkan potensi dirinya atau mencapai tugas-tugas perkembangannya baik menyangkut aspek fisik, emosi, intelektual, sosial, dan moral-spiritual. Kebutuhan layanan bimbingan dan konseling dalam pendidikan berkaitan dengan hakikat, makna dan fungsi pendidikan dalam keseluruhan aspek pendidikan. Kebutuhan layanan bimbingan juga berkaitan dengan karakteristik peserta didik. Adanya bimbingan dan konseling di sekolah adalah bila kita memandang pendidikan sebagai upaya mencapai perwujudan manusia secara keseluruhan.<sup>49</sup>

Menurut Hamalik kebutuhan akan bimbingan dan konseling bagi peserta didik di sekolah disebabkan pula oleh perkembangan kebudayaan dan IPTEK yang sangat pesat, yang mempengaruhi perkembangan masyarakat secara keseluruhan.<sup>50</sup> Perkembangan tersebut tidak dapat dipungkiri dapat membawa dampak buruk bagi perkembangan peserta didik di sekolah. Upaya bimbingan dan konseling perlu dilakukan untuk mencegah dan menyelesaikan masalah peserta didik yang timbul akibat dampak buruk perkembangan IPTEK dan kebudayaan tersebut.

Bimbingan dan konseling juga merupakan bagian integral dari proses pendidikan dan memiliki kontribusi terhadap keberhasilan pendidikan di sekolah.<sup>51</sup>

---

<sup>49</sup>Wardati dan Mohammad Jauhar, *Implementasi Bimbingan dan Konseling di Sekolah*, h. 47-48.

<sup>50</sup>Tohirin, *Bimbingan dan Konseling di Sekolah dan Madrasah (Berbasis Integrasi)*, h.10.

<sup>51</sup>Tohirin, *Bimbingan dan Konseling di Sekolah dan Madrasah (Berbasis Integrasi)*, h.11.

Berdasarkan pernyataan tersebut, dapat dipahami bahwa proses pendidikan di sekolah tidak akan berhasil secara baik jika tidak didukung oleh penyelenggaraan bimbingan dan konseling secara baik pula.

## 2. Fungsi Bimbingan dan Konseling di Sekolah

- a) Fungsi Pemahaman, yaitu fungsi bimbingan yang membantu peserta didik agar memiliki pemahaman terhadap dirinya (potensinya) dan lingkungannya (pendidikan, pekerjaan, dan norma agama). Berdasarkan pemahaman ini, peserta didik diharapkan mampu mengembangkan potensi dirinya secara optimal, dan menyesuaikan dirinya dengan lingkungan secara dinamis dan konstruktif.
- b) Fungsi Preventif, yaitu fungsi yang berkaitan dengan upaya konselor untuk senantiasa mengantisipasi berbagai masalah yang mungkin terjadi dan berupaya untuk mencegahnya, supaya tidak dialami oleh peserta didik. Melalui fungsi ini, konselor memberikan bimbingan kepada peserta didik tentang cara menghindarkan diri dari perbuatan atau kegiatan yang membahayakan dirinya. Adapun teknik yang dapat digunakan adalah layanan orientasi, informasi, dan bimbingan kelompok. Beberapa masalah yang perlu diinformasikan kepada para siswa dalam rangka mencegah terjadinya tingkah laku yang tidak diharapkan, diantaranya: bahaya minuman keras, merokok, penyalahgunaan obat-obatan, drop out, dan pergaulan bebas (*free sex*).
- c) Fungsi Pengembangan, yaitu fungsi bimbingan yang sifatnya lebih proaktif dari fungsi-fungsi lainnya. Konselor senantiasa berupaya untuk menciptakan lingkungan belajar yang kondusif, yang memfasilitasi perkembangan peserta didik. Konselor dan personel Sekolah/Madrasah lainnya secara sinergi sebagai *teamwork* berkolaborasi atau bekerjasama merencanakan dan melaksanakan program bimbingan secara sistematis dan berkesinambungan dalam upaya membantu siswa mencapai tugas-tugas perkembangannya. Teknik bimbingan

yang dapat digunakan disini adalah layanan informasi, tutorial, diskusi kelompok atau curah pendapat (*brain storming*), *home room*, dan karyawisata.

- d) Fungsi Perbaikan (Penyembuhan), yaitu fungsi bimbingan yang bersifat kuratif. Fungsi ini berkaitan erat dengan upaya pemberian bantuan kepada siswa yang telah mengalami masalah, baik menyangkut aspek pribadi, sosial, belajar, maupun karir. Teknik yang dapat digunakan adalah konseling, dan *remedial teaching*.
- e) Fungsi Penyaluran, yaitu fungsi bimbingan dalam membantu peserta didik memilih kegiatan ekstrakurikuler, jurusan atau program studi, dan memantapkan penguasaan karir atau jabatan yang sesuai dengan minat, bakat, keahlian dan ciri-ciri kepribadian lainnya. Dalam melaksanakan fungsi ini, konselor perlu bekerja sama dengan pendidik lainnya di dalam maupun di luar lembaga pendidikan.
- f) Fungsi Adaptasi, yaitu fungsi membantu para pelaksana pendidikan, Kepala Sekolah/Madrasah dan staf, konselor, dan guru untuk menyesuaikan program pendidikan terhadap latar belakang pendidikan, minat, kemampuan, dan kebutuhan peserta didik. Dengan menggunakan informasi yang memadai mengenai peserta didik, pembimbing/konselor dapat membantu para guru dalam memperlakukan peserta didik secara tepat, baik dalam memilih dan menyusun materi sekolah/madrasah, memilih metode dan proses pembelajaran, maupun menyusun bahan pelajaran sesuai dengan kemampuan dan kecepatan peserta didik.
- g) Fungsi Penyesuaian, yaitu fungsi bimbingan dalam membantu peserta didik agar dapat menyesuaikan diri dengan diri dan lingkungannya secara dinamis dan konstruktif.<sup>52</sup>

---

<sup>52</sup>Fenti Hikmawati, *Bimbingan Konseling* (Cet. I; Jakarta: Rajawali Pers, 2010), h. 16-18.



### 3. Prinsip-prinsip Bimbingan dan Konseling di Sekolah

- a. Bimbingan harus berpusat pada peserta didik yang dibimbingnya. Antara dua individu tidak ada yang sama, artinya tiap peserta didik memiliki karakteristik yang berbeda meskipun memiliki masalah yang sama. Oleh karena itu, bimbingan yang diberikan kepada peserta didik harus sesuai dengan karakteristik dan memperhatikan faktor penyebab masalah itu masing-masing.
- b. Bimbingan diarahkan kepada memberikan bantuan agar peserta didik yang dibimbing mampu mengarahkan dirinya dan menghadapi kesulitan-kesulitan dalam hidupnya.
- c. Pemberian bantuan disesuaikan dengan kebutuhan peserta didik yang dibimbing. Pembimbing harus memahami perbedaan kebutuhan peserta didik agar bisa memberikan bantuan (bimbingan) sesuai dengan kebutuhannya.
- d. Bimbingan berkenaan dengan sikap dan tingkah laku individu. Bimbingan dan konseling diberikan kepada peserta didik dengan tujuan agar terjadi perubahan perilaku individu ke arah yang lebih baik.
- e. Pelaksanaan bimbingan dan konseling dimulai dengan mengidentifikasi kebutuhan yang dirasakan peserta didik yang dibimbing.
- f. Upaya pemberian bantuan bimbingan dan konseling harus dilakukan secara fleksibel (tidak kaku). Harus bisa menyesuaikan dengan kondisi.
- g. Program bimbingan dan konseling harus dirumuskan sesuai dengan program pendidikan dan pembelajaran di sekolah atau madrasah yang bersangkutan.
- h. Implementasi program bimbingan dan konseling harus dipimpin orang yang memiliki keahlian dalam bidang bimbingan dan konseling dan pelaksanaannya harus bekerja dengan berbagai pihak yang terkait, seperti dokter, psikolog dan pihak terkait lainnya.

i. Untuk mengetahui hasil yang diperoleh dari upaya pelayanan bimbingan dan konseling harus diadakan penilaian atau evaluasi.<sup>53</sup>

#### 4. Bidang-bidang Pelayanan Bimbingan dan Konseling di Sekolah

##### a. Bidang Pengembangan Pribadi

Pengembangan pribadi peserta didik melalui pelayanan bimbingan dan konseling di sekolah bisa diwujudkan melalui bimbingan pribadi. Bimbingan pribadi adalah jenis bimbingan yang membantu para peserta didik dalam menghadapi dan memecahkan masalah-masalah pribadi. Masalah yang berkenaan dengan individu ada dua aspek, yaitu yang berkaitan dengan Tuhannya dan yang berkaitan dengan dirinya sendiri. Bidang pengembangan pribadi peserta didik mencakup keduanya, yakni mengembangkan kepribadian peserta didik yang menyangkut dengan Tuhan dan dirinya sendiri. Bimbingan pribadi di sekolah dapat dilakukan dengan menggunakan layanan informasi tentang tahap-tahap perkembangan individu, layanan pengumpulan data dan layanan orientasi.

##### b. Bidang Pengembangan Kegiatan Belajar

Bimbingan belajar atau bimbingan akademik adalah suatu bantuan dari pembimbing kepada peserta didik dalam hal menemukan cara belajar yang tepat, dalam memilih program studi yang sesuai, dan dalam mengatasi kesukaran yang timbul berkaitan dengan tuntutan belajar di institusi pendidikan. Beberapa aspek masalah belajar peserta didik yang membutuhkan layanan bimbingan belajar adalah: pengenalan kurikulum, pemilihan jurusan, cara belajar yang tepat, perencanaan pendidikan dan lain-lain.

##### c. Bidang Pengembangan Kehidupan Keluarga

Bimbingan kehidupan keluarga merupakan suatu bimbingan yang diberikan

---

<sup>53</sup>Tohirin, *Bimbingan dan Konseling di Sekolah dan Madrasah (Berbasis Intergrasi)*, h.64-65.

oleh pembimbing kepada peserta didik dalam menghadapi dan memecahkan masalah kehidupan keluarga. Aspek-aspek kehidupan keluarga penting dimasukkan dalam program layanan bimbingan dan konseling antara lain di sekolah, sehingga peserta didik bisa memperoleh pemahaman yang benar tentang kehidupan keluarga. Adapun aspek-aspek keluarga yang membutuhkan layanan bimbingan dan konseling antara lain: pemahaman tentang fungsi-fungsi, peranan dan tanggung jawab keluarga baik ayah, ibu dan sanudara; pemahaman tentang kesehatan reproduksi pada manusia, pernikahan, perceraian, kelahiran, serta hubungan antara anggota keluarga.

#### d. Bidang Pengembangan Kehidupan Beragama

Bimbingan pengembangan kehidupan beragama adalah bantuan yang diberikan pembimbing kepada peserta didik, agar mereka mampu menghadapi dan memecahkan masalah-masalah yang berkenaan dengan kehidupan beragama. Melalui layanan bimbingan dan konseling, peserta didik dibantu mencari alternatif bagi pemecahan masalah-masalah yang berkenaan dengan kehidupan beragama. Aspek pengembangan kehidupan beragama yang memerlukan layanan bimbingan dan konseling di sekolah adalah suasana lembaga dan objek keagamaan seperti upacara ritual keagamaan, sarana ibadah keagamaan, situs dan peninggalan keagamaan.<sup>54</sup>

#### 5. Petugas Bimbingan dan Konseling di Sekolah

Secara umum terdapat dua tipe petugas bimbingan dan konseling di sekolah dan madrasah, yaitu tipe professional dan nonprofessional. Petugas bimbingan dan konseling professional adalah mereka yang direkrut atau diangkat atas dasar kepemilikan ijazah atau latar belakang pendidikan profesi dan melaksanakan tugas

---

<sup>54</sup>Tohirin, *Bimbingan dan Konseling di Sekolah dan Madrasah (Berbasis Intergrasi)*, h.121-135.

khusus sebagai guru BK (tidak mengajar). Petugas bimbingan dan konseling profesional direkrut atau diangkat sesuai klasifikasi keilmuannya dan latar belakang pendidikan seperti Diploma II, III atau Sarjana Strata Satu (S1), S2, dan S3 jurusan bimbingan dan konseling. Petugas bimbingan profesional mencurahkan sepenuh waktunya pada pelayanan bimbingan dan konseling (tidak mengajarkan materi pelajaran) atau disebut juga *full time guidance and counseling*.

Sedangkan Petugas BK atau guru BK non-profesional adalah mereka yang dipilih dan diangkat tidak berdasarkan keilmuan atau latar belakang pendidikan profesi. Adapapun yang termasuk ke dalam petugas BK non-profesional di sekolah adalah:

- a. Guru wali kelas yang selain memegang kelas tertentu disertai tugas dan tanggung jawab sebagai petugas atau guru BK. Petugas BK yang seperti ini memiliki tugas rangkap. Alasan penetapan wali kelas sebagai petugas BK selain sebagai wali kelas adalah karena wali kelas dekat dengan siswanya sehingga wali kelas dapat dengan segera mengetahui berbagai persoalan siswanya
- b. Guru pembimbing yaitu seorang guru yang selain mengajar pada mata pelajaran tertentu, terlibat juga dalam pelayanan bimbingan dan konseling (*part time teacher and part time counselor*). Guru BK model ini termasuk memiliki tugas rangkap. Guru mata pelajaran yang bisa disertai tugas dan tanggung jawab sebagai guru BK misalnya guru agama, guru PPKN, dan guru-guru lain terutama guru yang tidak memiliki jam pelajaran.
- c. Guru mata pelajaran tertentu yang disertai tugas khusus menjadi petugas (guru BK). Petugas BK model ini tidak merangkap tugas. Tugas dan tanggung jawab pokoknya adalah memberikan pelajaran pelayanan bimbingan dan konseling kepada siswa.

d. Kepala sekolah (madrasah) yang bertanggung jawab atas sekurang-jurangnya 40 orang siswa. Pertimbangan penetapan tenaga bimbingan model ini di sekolah dan madrasah adalah kepala sekolah (madrasah) berasal dari jabatan fungsional (guru) sedangkan jabatan kepala sekolah (madrasah) adalah struktural. Agar fungsinya sebagai pejabat fungsional tidak tanggal, maka kepala sekolah (madrasah) biasanya disertai tugas dan tanggung jawab membimbing 40 orang siswa.<sup>55</sup>

#### 6. Layanan Bimbingan dan Konseling di Sekolah

Berbagai jenis layanan dan kegiatan pendukung yang perlu dilakukan sebagai wujud nyata penyelenggaraan pelayanan bimbingan dan konseling terhadap sasaran layanan, yaitu peserta didik. Adapun jenis layanan yang perlu dilakukan dalam pelayanan bimbingan dan konseling adalah sebagai berikut:

- a. Layanan orientasi, yaitu layanan bimbingan dan konseling yang memungkinkan peserta didik memahami lingkungan (seperti lingkungan sekolah) baru dimasuki peserta didik, untuk mempermudah dan memperlancar berperannya peserta didik di lingkungan yang baru itu.
- b. Layanan informasi, yaitu layanan yang memungkinkan peserta didik menerima dan memahami berbagai informasi (seperti informasi pendidikan, jabatan dll) yang dapat dipergunakan sebagai bahan pertimbangan dan pengambilan keputusan untuk kepentingan peserta didik.
- c. Layanan penempatan dan penyaluran, yaitu layanan yang memungkinkan peserta didik memperoleh penempatan dan penyaluran yang tepat (di dalam kelas, kelompok belajar, jurusan/program studi, program latihan, magang, dan kegiatan ekstra kurikuler) sesuai dengan potensi, bakat dan minat serta kondisi pribadinya.

---

<sup>55</sup>Tohirin, *Bimbingan dan Konseling di Sekolah dan Madrasah (Berbasis Intergrasi)*, h.113-114.

- d. Layanan Pembelajaran, yaitu layanan bimbingan dan konseling yang memungkinkan peserta didik mengembangkan diri berkenaan dengan sikap, kebiasaan belajar yang baik, materi belajar yang cocok dengan kecepatan dan kesulitan belajarnya serta berbagai aspek tujuan dan kegiatan belajar lainnya.
- e. Layanan konseling perorangan, layanan bimbingan dan konseling yang memungkinkan peserta didik mendapatkan layanan langsung tatap muka dengan guru BK dalam rangka pembahasan dan pengentasan permasalahan pribadi yang di deritanya.
- f. Layanan bimbingan kelompok, layanan bimbingan dan konseling yang memungkinkan peserta didik secara bersama-sama melalui dinamika kelompok memperoleh berbagai bahan dari nara sumber tertentu.
- g. Layanan konseling kelompok, yaitu layanan bimbingan dan konseling yang memungkinkan peserta didik memperoleh kesempatan untuk pembahasan dan pengentasan permasalahan yang dialaminya melalui dinamika kelompok, masalah yang dibahas adalah masalah-masalah pribadi yang dialami oleh masing-masing anggota kelompok.<sup>56</sup>

Selain kegiatan layanan tersebut di atas, dalam pelayanan bimbingan dan konseling dapat dilakukan sejumlah kegiatan yang lain yang disebut kegiatan pendukung. Kegiatan pendukung layanan bimbingan dan konseling di sekolah adalah sebagai berikut:

- a. Aplikasi instrumentasi, yaitu kegiatan mengumpulkan data tentang diri peserta didik dan lingkungannya, melalui aplikasi berbagai instrumen, baik tes maupun non-tes.

---

<sup>56</sup>Wardati dan Mohammad Jauhar, *Implementasi Bimbingan dan Konseling di Sekolah*, h. 103-106.

- b. Himpunan data, yaitu kegiatan menghimpun data yang relevan dengan pengembangan peserta didik, yang diselenggarakan secara berkelanjutan, sistematis, komprehensif, terpadu, dan bersifat rahasia.
- c. Konferensi kasus, yaitu kegiatan membahas permasalahan peserta didik dalam pertemuan khusus yang dihadiri oleh pihak-pihak yang dapat memberikan data, kemudahan dan komitmen bagi terentaskannya masalah peserta didik, yang bersifat terbatas dan tertutup.
- d. Kunjungan rumah, yaitu kegiatan memperoleh data, kemudahan dan komitmen bagi terentaskannya masalah peserta didik melalui pertemuan dengan orang tua atau keluarganya.
- e. Alih Tangan Kasus, yaitu kegiatan untuk memindahkan penanganan masalah peserta didik ke pihak lain sesuai keahlian dan kewenangannya.<sup>57</sup>

#### 7. Program Bimbingan dan Konseling di Sekolah

Program pelayanan Bimbingan dan Konseling pada masing-masing satuan sekolah/madrasah dikelola dengan memperhatikan keseimbangan dan kesinambungan program antar kelas dan antar jenjang kelas, dan mensinkronisasikan program pelayanan bimbingan dan konseling dengan kegiatan pembelajaran mata pelajaran dan kegiatan ekstra kurikuler, serta mengefektifkan dan mengefisienkan penggunaan fasilitas sekolah.

Program bimbingan dan konseling bila dilihat dari jenisnya, terdiri dari 5 (lima) jenis program, yaitu:

- a. *Program Tahunan*, yaitu program pelayanan bimbingan dan konseling meliputi seluruh kegiatan selama satu tahun untuk masing-masing kelas di sekolah/madrasah.

---

<sup>57</sup>Wardati dan Mohammad Jauhar, *Implementasi Bimbingan dan Konseling di Sekolah*, h. 106.

- b. *Program Semesteran*, yaitu program pelayanan bimbingan dan konseling meliputi seluruh kegiatan selama satu semester yang merupakan jabaran program tahunan.
- c. *Program Bulanan*, yaitu program pelayanan bimbingan dan konseling meliputi seluruh kegiatan selama satu bulan yang merupakan jabaran program semesteran.
- d. *Program Mingguan*, yaitu program pelayanan bimbingan dan konseling meliputi seluruh kegiatan selama satu minggu yang merupakan jabaran program bulanan.
- e. *Program Harian*, yaitu program pelayanan bimbingan dan konseling yang dilaksanakan pada hari-hari tertentu dalam satu minggu. Program harian merupakan jabaran dari program mingguan dalam bentuk satuan layanan (SATLAN) dan atau satuan kegiatan pendukung (SATKUNG) bimbingan dan konseling.<sup>58</sup>

Selanjutnya ada tiga langkah utama dalam membimbing peserta didik di sekolah, yaitu langkah diagnosis, prognosis, dan *treatment*.

- a. *Diagnosis*, yaitu langkah untuk mengetahui jenis dan tingkat kesulitan belajar peserta didik. Langkah diagnosis dimulai dengan mengidentifikasi gejala-gejala kesulitan yang diperlihatkan peserta didik, meneliti latar belakang setiap gejala, memadukan semua data yang ada, kemudian membuat kesimpulan tentang kemungkinan-kemungkinan masalah yang dihadapi peserta didik.
- b. *Prognosis*, merupakan langkah untuk memperkirakan bantuan apa yang dapat digunakan untuk membantu peserta didik mengatasi kesulitannya, memperkirakan berapa lama dan sejauh mana bantuan ini dapat diberikan.
- c. *Pemberian bantuan (treatment)*, yaitu berdasarkan skala prioritas yang diberikan pada langkah prognosis, konselor mencoba memberikan bantuan dengan teknik atau cara yang paling efisien dan efektif. Bantuan yang efisien dan efektif adalah

---

<sup>58</sup>Wardati dan Mohammad Jauhar, *Implementasi Bimbingan dan Konseling di Sekolah*, h. 107.



bantuan yang diperkirakan dapat memberikan hasil paling tinggi, dengan waktu, biaya, dan peralatan yang paling hemat.<sup>59</sup>

Program kegiatan bimbingan dan konseling di sekolah, perlu dikelola dengan baik agar dapat mencapai tujuan yang diinginkan. Manajemen program kegiatan bimbingan dan konseling di sekolah mencakup tiga kegiatan utama yaitu sebagai berikut:

**a. Perencanaan**

Perencanaan kegiatan pelayanan bimbingan dan konseling mengacu pada program tahunan yang telah dijabarkan ke dalam program semesteran, bulanan serta mingguan. Perencanaan kegiatan pelayanan bimbingan dan konseling harian yang merupakan penjabaran dari program mingguan disusun dalam bentuk SATLAN dan SATKUNG yang masing-masing memuat:

- 1) sasaran layanan/kegiatan pendukung;
- 2) substansi layanan/kegiatan pendukung;
- 3) jenis layanan/kegiatan pendukung, serta alat bantu yang digunakan;
- 4) pelaksana layanan/kegiatan pendukung dan pihak-pihak yang terlibat; dan
- 5) waktu dan tempat.

**b. Pelaksanaan Kegiatan**

Bersama pendidik dan personil sekolah lainnya, konselor berpartisipasi secara aktif dalam kegiatan pengembangan diri yang bersifat rutin, insidental dan keteladanan. Program pelayanan bimbingan dan konseling yang direncanakan dalam bentuk SATLAN dan SATKUNG dilaksanakan sesuai dengan sasaran, substansi, jenis kegiatan, waktu, tempat, dan pihak-pihak yang terkait.

---

<sup>59</sup>Fenti Hikmawati, *Bimbingan Konseling*, h. 29-31.

Pelaksanaan kegiatan pelayanan bimbingan dan konseling dapat dilakukan di dalam dan di luar jam pelajaran, yang diatur oleh konselor dengan persetujuan pimpinan sekolah/madrasah.

Pelaksanaan kegiatan pelayanan bimbingan dan konseling di dalam jam pembelajaran sekolah/madrasah dapat berbentuk: (1) kegiatan tatap muka secara klasikal; dan (2) kegiatan non tatap muka. Kegiatan tatap muka secara klasikal dengan peserta didik untuk menyelenggarakan layanan informasi, penempatan dan penyaluran, penguasaan konten, kegiatan instrumentasi, serta layanan/kegiatan lain yang dapat dilakukan di dalam kelas. Volume kegiatan tatap muka klasikal adalah 2 (dua) jam per-kelas per-minggu dan dilaksanakan secara terjadwal. Sedangkan kegiatan non tatap muka dengan peserta didik untuk menyelenggarakan layanan konsultasi, kegiatan konferensi kasus, himpunan data, kunjungan rumah, pemanfaatan kepustakaan, dan alih tangan kasus.

Kegiatan pelayanan bimbingan dan konseling di luar jam pembelajaran sekolah/madrasah dapat berbentuk kegiatan tatap muka maupun non tatap muka dengan peserta didik, untuk menyelenggarakan layanan orientasi, konseling perorangan, bimbingan kelompok, konseling kelompok, dan mediasi, serta kegiatan lainnya yang dapat dilaksanakan di luar kelas. Setiap kegiatan pelayanan bimbingan dan konseling dicatat dalam laporan pelaksanaan program (LAPELPROG).

### c. Penilaian Kegiatan

Penilaian kegiatan bimbingan dan konseling terdiri dua jenis yaitu: (1) penilaian hasil; dan (2) penilaian proses. Penilaian hasil kegiatan pelayanan bimbingan dan konseling dilakukan melalui:

- 1) Penilaian segera (LAISEG), yaitu penilaian pada akhir setiap jenis layanan dan kegiatan pendukung bimbingan dan konseling untuk mengetahui perolehan peserta didik yang dilayani.

- 2) Penilaian jangka pendek (LAIJAPEN), yaitu penilaian dalam waktu tertentu (satu minggu sampai dengan satu bulan) setelah satu jenis layanan dan atau kegiatan pendukung bimbingan dan konseling diselenggarakan untuk mengetahui dampak layanan/kegiatan terhadap peserta didik.
- 3) Penilaian jangka panjang (LAIJAPANG), yaitu penilaian dalam waktu tertentu (satu bulan sampai dengan satu semester) setelah satu atau beberapa layanan dan kegiatan pendukung bimbingan dan konseling diselenggarakan untuk mengetahui lebih jauh dampak layanan dan atau kegiatan pendukung bimbingan dan konseling terhadap peserta didik.<sup>60</sup>

Sedangkan penilaian proses dilakukan melalui analisis terhadap keterlibatan unsur-unsur sebagaimana tercantum di dalam SATLAN dan SATKUNG, untuk mengetahui efektifitas dan efisiensi pelaksanaan kegiatan. Hasil penilaian kegiatan pelayanan bimbingan dan konseling dicantumkan dalam LAPELPROG hasil kegiatan pelayanan bimbingan dan konseling secara keseluruhan dalam satu semester untuk setiap peserta didik, dan dilaporkan secara kualitatif.

#### ***F. Tinjauan Islam tentang Bimbingan dan Konseling***

Pelayanan bimbingan dan konseling di sekolah merupakan usaha membantu peserta didik dalam pengembangan kehidupannya seoptimal mungkin. Dalam konsep Islam, pengembangan diri merupakan sikap dan perilaku yang sangat diistimewakan. Manusia yang mampu mengoptimalkan potensi dirinya, sehingga menjadi pakar dalam disiplin ilmu pengetahuan dijadikan kedudukan yang mulia di sisi Allah swt.<sup>61</sup> Hal ini dinyatakan dalam firman Allah swt. dalam QS al-Mujādilah/58: 11.

---

<sup>60</sup>Wardati dan Mohammad Jauhar, *Implementasi Bimbingan dan Konseling di Sekolah*, h. 108-110.

<sup>61</sup>Fenti Hikmawati, *Bimbingan Konseling*, h. 127-128.

يَرْفَعُ اللَّهُ الَّذِينَ ءَامَنُوا مِنْكُمْ وَالَّذِينَ أُوتُوا الْعِلْمَ دَرَجَاتٍ ۗ وَاللَّهُ بِمَا تَعْمَلُونَ خَبِيرٌ ﴿١١﴾

Terjemahnya:

Niscaya Allah akan meninggikan orang-orang yang beriman di antaramu dan orang-orang yang diberi ilmu pengetahuan beberapa derajat. dan Allah Maha mengetahui apa yang kamu kerjakan.<sup>62</sup>

Fokus pelayanan bimbingan dan konseling adalah manusia. Oleh sebab itu, melihat relevansi bimbingan dan konseling dengan Islam (ajaran Islam), harus melihat bagaimana Islam memandang manusia, tujuan penciptaannya, tugas dan tanggung jawabnya serta penjelasan-penjelasan lain yang berkenaan dengan syariat Islam. Islam adalah agama wahyu yang langsung dari Allah swt., yang Maha Suci, Maha Benar dan Maha Sempurna. Oleh sebab itu, ajarannya tidak akan mungkin bertentangan dengan fitrah (potensi) manusia. Ajaran Islam justru akan membimbing manusia ke arah fitrahnya dalam rel yang benar.<sup>63</sup>

Secara umum tujuan bimbingan dan konseling adalah agar manusia mampu memahami potensi-potensi insaniyahnya, dimensi-dimensi kemanusiaan, termasuk memahami berbagai persoalan hidup dan mencari alternatif penyelesaiannya. Apabila pemahaman akan pemahaman akan potensi-potensi insaniyah dapat diwujudkan secara baik, maka individu akan tercegah dari hal-hal yang dapat merugikan dirinya dan orang lain. Pemahaman tentang ajaran Islam akan dapat mencegah dari segala sesuatu yang bisa merugikan esensi dan eksistensi dirinya, yang selanjutnya akan mewujudkan manusia yang bahagia sehat jasmani dan rohani. Sebagaimana firman Allah swt., dalam QS al-Nāzi'at/79: 40-41:

وَأَمَّا مَنْ خَافَ مَقَامَ رَبِّهِ وَنَهَى النَّفْسَ عَنِ الْهَوَىٰ ﴿١٠﴾ فَإِنَّ الْجَنَّةَ هِيَ الْمَأْوَىٰ ﴿١١﴾

<sup>62</sup>Departemen Agama RI, *Al-Qur'an al-Karīm Terjemah Tajwid Berwarna*, h. 543.

<sup>63</sup>Tohirin, *Bimbingan dan Konseling di Sekolah dan Madrasah (Berbasis Intergrasi)*, h.47.

Terjemahnya:

Dan adapun orang-orang yang takut kepada kebesaran Tuhannya dan menahan diri dari keinginan hawa nafsunya. Maka Sesungguhnya syurgalah tempat tinggal(nya).<sup>64</sup>

Al-Qur'an sebagai kitab suci umat Islam adalah kitab yang mencakup kebajikan dunia dan akhirat, sehingga di dalamnya terdapat petunjuk, pengajaran hukum, aturan, akhlak dan adab serta mengandung jawaban berbagai persoalan kehidupan.<sup>65</sup> Nilai bimbingan yang terdapat dalam al-Qur'an dan hadis dapat digunakan pembimbing untuk membantu klien dalam menentukan pilihan perubahan tingkah laku positif.

Anwar sutoyo menjelaskan bahwa manusia membutuhkan seseorang yang bisa memberikan petunjuk, membimbing manusia menuju jalan kebajikan dan menjauhkan mereka dari kejahatan yang dapat mengganggu perkembangan fitrah manusia. Oleh sebab itu, Rasulullah saw., diutus oleh Allah swt., utuk membimbing umat manusia dalam mencapai kebahagiaan dunia dan akhirat.<sup>66</sup>

Ajaran Islam melalui al-Qur'an dan hadis juga berfungsi pengendalian (*control*), yakni memberikan potensi yang dapat mengarahkan aktivitas setiap hamba agar tetap terjaga dalam pengendalian dan pengawasannya. Dengan fungsi ini perilaku seseorang sebagai hamba tidak akan menyimpang dari ajaran Islam sehingga terwujud perilaku yang benar, baik, dan bermanfaat baik bagi dirinya maupun orang lain dan lingkungannya. Melalui pengendalian diri yang baik, cita-cita akan tujuan hidup dan kehidupannya akan dapat tercapai dan eksistensi serta esensi diri senantiasa mengalami kemajuan.<sup>67</sup> Dengan demikian, akan terwujud pengembangan

---

<sup>64</sup>Departemen Agama RI, *Al-Qur'an al-Karim Terjemah Tajwid Berwarna*, h. 584.

<sup>65</sup>Elfi Mu'awanah dan Rifa Hidayah, *Bimbingan dan Konseling Islami di Sekolah Dasar* (Jakarta: Bumi Aksara, 2009), h. 153.

<sup>66</sup>Anwar Sutoyo, *Bimbingan dan Konseling Islami (Teori dan Praktik)* (Cet. I; Yogyakarta: Pustaka Pelajar, 2013), h. 14.

<sup>67</sup>Tohirin, *Bimbingan dan Konseling di Sekolah dan Madrasah (Berbasis Integrasi)*, h.51.

yang positif, terjadinya keselarasan dan keharmonisan dalam kehidupan dan bersosialisasi baik secara vertikal maupun horizontal yakni hubungan antara manusia dengan Tuhannya dan antara sesama manusia dengan manusia lainnya (*hamblun minallāh wa hablun min al-nās*).

### **G. Bimbingan dan Konseling di Pesantren**

Pesantren memiliki kontribusi nyata dalam pembangunan pendidikan. Secara historis, pesantren memiliki pengalaman yang luar biasa dalam membina dan mengembangkan masyarakat. Bahkan, pesantren mampu meningkatkan perannya secara mandiri dengan menggali potensi yang dimiliki masyarakat di sekelilingnya. Kualitas pesantren harus terus didorong dan dikembangkan, karena proses pembangunan manusia yang dilakukan pesantren tidak bisa dipisahkan dari proses pembangunan manusia yang tengah diupayakan pemerintah.

Pondok Pesantren sebagai lembaga pendidikan Islam berkembang sesuai dengan tuntutan umat, bermula dari tingkat salaf menuju khalaf. Model salaf atau tradisional ditandai dengan adanya kegiatan tarekat dan Madrasah Diniyah, sedangkan khalaf atau modern ditandai dengan adanya lembaga pendidikan formal yang menggunakan kurikulum Depdiknas maupun Depag di samping tetap mempertahankan kekhasan sebagai pesantren. Adanya lembaga pendidikan formal di lingkungan pesantren, memerlukan manajemen yang profesional sesuai dengan tuntutan zaman.

Begitupun halnya dengan kegiatan bimbingan dan konseling di pesantren, merupakan bagian dari pendidikan yang berperan penting dalam membantu individu/santri mencapai kemampuan yang harus dimiliki sebagai tuntutan hidup. Bimbingan dan konseling merupakan upaya proaktif dan sistematis dalam

memfasilitasi individu/santri untuk mencapai tingkat perkembangan yang optimal, pengembangan perilaku efektif, pengembangan lingkungan perkembangan, dan peningkatan keberfungsian individu/santri dalam proses perkembangannya.

Penyelenggaraan bimbingan dan konseling di pesantren menyangkut upaya memfasilitasi santri, agar mampu mengembangkan potensi dirinya atau mencapai tugas-tugas perkembangannya (menyangkut aspek fisik, emosi, intelektual, sosial, dan moral-spiritual). Peserta didik di pondok pesantren berada pada fase remaja, yang masa ini merupakan suatu transisi dalam masa pertumbuhan dan perkembangan seorang individu dalam keseluruhan perjalanan hidupnya. Proses perkembangannya mencakup seluruh kepribadian individu yang sangat kompleks yaitu aspek pribadi, intelektual, sosial, dan sikap. Oleh karena itu, penyelenggaraan bimbingan menjadi sangat penting dilakukan, agar santri dapat berkembang secara optimal sesuai yang diharapkan.

#### 1. Bimbingan di Pesantren

Bimbingan di pesantren sangat erat kaitannya dengan figur kiai yang menjadi tokoh sentral dalam kehidupan pondok pesantren. Dalam lingkungan pesantren, santri tinggal bersama dan belajar di bawah bimbingan seorang guru atau yang lebih dikenal dengan sebutan “kiai”.<sup>68</sup> Sebagai pembimbing, kiai dianggap sebagai orang tua, “patner” dan guru yang siap membina serta menerima keluhan dan kesulitan yang dialami oleh santri, untuk kemudian dicarikan solusi agar santri terbebas dari segala permasalahan.<sup>69</sup> Peranan kiai sebagai guru tentunya sebagai tempat bertanya, kemudian peranannya sebagai orang tua, kiai merupakan tempat di

---

<sup>68</sup>Zamakhshari Dhofier, *Tradisi Pesantren, Studi tentang Pandangan Hidup Kiai* (Jakarta: LP3ES, 1992), h. 44.

<sup>69</sup>Zubaidi Habibullah Asy'ari, *Moralitas Pendidikan Pesantren* (Yogyakarta: Kurnia Kalam Semesta, 1996), h. 33.

mana santri mengadu terutama jika santri mempunyai masalah yang tidak dapat dipecahkan sendiri, seperti halnya dengan masalah pendidikan.<sup>70</sup>

Kiai sebagai pendidik yang mempunyai kewibawaan yang berpengaruh besar terhadap santri-santrinya terutama proses imitasi dalam sikap dan perbuatan sehari-hari, sehingga penerapan falsafat pendidikan sebagaimana yang dikemukakan Ki Hajar Dewantara “*Ing Ngarso Sung Tulodho, Ing Madya Mangun Karso, Tut Wuri Handayani*” dapat benar-benar secara utuh dirasakan manfaatnya dalam rangka mendewasakan anak didik. Dengan demikian keberadaan kiai sebagai suri tauladan akan benar-benar mempunyai arti. Teladan yang bersumber dari kiai sebagai seorang pendidik yang mempunyai pengaruh, akan lebih berperan dalam proses identifikasi positif santri dalam pendidikan.<sup>71</sup>

Dasar bimbingan yang dijadikan pijakan dan sumber ajaran untuk berdiri tegaknya bimbingan di pesantren merupakan pandangan yang mendasari seluruh aktivitas bimbingan yang bersumber dari ajaran Islam. Adapun dasar bimbingan di sini, adalah sesuai dengan firman Allah yang memberi isyarat kepada manusia agar mereka memberi petunjuk. Sebagaimana dalam QS Yunus/10: 57:

يَتَأْتِيهَا النَّاسُ قَدْ جَاءَتْكُمْ مَوْعِظَةٌ مِّن رَّبِّكُمْ وَشِفَاءٌ لِّمَا فِي الصُّدُورِ وَهُدًى وَرَحْمَةٌ لِّلْمُؤْمِنِينَ

Terjemahnya:

Hai manusia, Sesungguhnya telah datang kepadamu pelajaran dari Tuhanmu dan penyembuh bagi penyakit-penyakit (yang berada) dalam dada dan petunjuk serta rahmat bagi orang-orang yang beriman.<sup>72</sup>

Allah swt. juga dalam berfirman dalam QS al-Nahl/16: 125:

ادْعُ إِلَى سَبِيلِ رَبِّكَ بِالْحُكْمَةِ وَالْمَوْعِظَةِ الْحَسَنَةِ ...

<sup>70</sup>Sindu Galba, *Pesantren Sebagai Wadah Komunikasi* (Jakarta: Rineka Cipta, 1995), h. 64.

<sup>71</sup>Zubaidi Habibullah Asy'ari, *Moralitas Pendidikan Pesantren*, h. 33.

<sup>72</sup>Departemen Agama RI, *Al-Qur'an al-Karim Terjemah Tajwid Berwarna*, h. 215.



Terjemahnya:

Serulah<sup>73</sup> (manusia) kepada jalan Tuhan-mu dengan hikmah dan pelajaran yang baik...

Usaha pemberian bimbingan ini berdasarkan pada kenyataan yang menunjukkan bahwa tidak ada seseorang yang dapat hidup secara sempurna, dalam arti mampu memenuhi segala kebutuhan dan kemampuannya sendiri tanpa adanya bantuan dari orang lain, manusia selain sebagai makhluk individu juga sebagai makhluk sosial. Artinya bahwa dalam kehidupannya selalu membutuhkan bantuan dan bimbingan dari orang lain baik menyangkut kepentingan pribadi maupun yang menyangkut kepentingan orang banyak.

Adapun tujuan dilakukannya bimbingan di pesantren khususnya oleh kiai, secara umum dijelaskan oleh Mastuki sebagai berikut:

- a. Membantu individu/santri dalam mencapai kebahagiaan hidup pribadi.
- b. Membantu individu/santri dalam mencapai kehidupan yang efektif dan produktif dalam masyarakat.
- c. Membantu individu/santri dalam mencapai hidup bersama dengan individu-individu yang lain.
- d. Membantu individu/santri dalam mencapai harmoni atau cita-cita dan kemampuan yang dimilikinya.<sup>74</sup>

## 2. Sifat dan Metode Bimbingan di Pesantren

Pelayanan bimbingan dimaksudkan untuk pemberian bantuan kepada individu/santri. Dalam upaya pemberian bantuan tersebut, program bimbingan di pesantren menekankan pada sifat-sifat pemberian bantuan sebagai berikut:

<sup>73</sup>Departemen Agama RI, *Al-Qur'an al-Karim Terjemah Tajwid Berwarna*, h. 281.

<sup>74</sup>Mastuki Hs., *Manajemen Pondok Pesantren* (Jakarta: Diva Pustaka, 2004), h. 129.

- a. Sifat pencegahan (*preventive*), yaitu pemberian bantuan kepada individu/santri sebelum ia menghadapi kesulitan atau persoalan secara serius dan agar ia tidak menghadapi persoalan secara serius. Upaya ini dilakukan dengan pemberian pengaruh yang positif terhadap individu serta menciptakan suasana lingkungan pesantren, termasuk pengajaran yang menyenangkan.
- b. Sifat pengembangan (*development*), yaitu usaha bantuan yang diberikan pada individu/santri dengan mengikuti perkembangan mentalnya, yang dimaksudkan terutama untuk memantapkan jalan berfikir dan tindakan santri sehingga santri dapat berkembang secara optimal. Sifat ini juga biasa disebut sebagai sifat *persevarative*.
- c. Sifat penyembuhan (*curative*), yaitu usaha bantuan yang diberikan kepada santri selama atau setelah santri mengalami persoalan serius. Tujuan bantuan ini adalah agar santri yang bersangkutan terbebas dari kesulitan-kesulitan tersebut.
- d. Sifat pemeliharaan (*treatment*), yaitu usaha bantuan yang dilakukan untuk memupuk dan mempertahankan hasil-hasil positif dari pelayanan bimbingan yang telah diterima oleh santri. Tujuan dari bantuan ini adalah agar santri yang bersangkutan tidak lagi mengalami kesulitan serius setelah ia memperoleh kesembuhannya. Karena sifat bantuan yang demikian itu, maka sifat pemeliharaan ini juga biasa disebut sebagai *secondary preventive*.

Adapun pada proses bimbingan, metode mempunyai kedudukan yang penting dalam upaya mencapai tujuan, karena merupakan sarana yang bermakna akan kesuksesan bimbingan yang dilakukan terhadap santri sehingga dapat dipahami dan diserap oleh santri menjadi pengertian-pengertian yang diaktualisasikan dalam kehidupannya. Pentingnya metode ini didasarkan pada firman Allah dalam QS al-Māidah/5: 35:

يَتَأَيُّهَا الَّذِينَ ءَامَنُوا اتَّقُوا اللَّهَ وَابْتَغُوا إِلَيْهِ الْوَسِيلَةَ وَجَاهِدُوا فِي سَبِيلِهِ لَعَلَّكُمْ تُفْلِحُونَ

Terjemahnya:

Hai orang-orang yang beriman, bertakwalah kepada Allah dan carilah jalan yang mendekatkan diri kepada-Nya, dan berjihadlah pada jalan-Nya, supaya kamu mendapat keberuntungan.<sup>75</sup>

Firman Allah swt. di atas, mengandung isyarat bahwa untuk mendekatkan diri kepada Allah memerlukan metode (jalan), maka dalam proses bimbingan metode adalah mutlak. Bimbingan yang dilakukan kiai di pesantren dapat dilaksanakan dengan metode sebagai berikut:

a. Bimbingan berupa nasihat (direktif)

Nasihat menurut Abdurahman an-Nahlawi adalah sajian bahasan tentang kebenaran dan kebajikan dengan maksud mengajak orang yang dinasehati untuk menjauhkan diri dari bahaya dan membimbingnya ke jalan yang berbahagia dan berfaedah baginya.<sup>76</sup>

Guru (kiai) sebagai pengganti dari orang tua yang paling tepat untuk memberikan nasihat, pengarahan dan penerangan, sebab guru di samping mempunyai hubungan erat dengan anak juga dapat kepercayaan dari anak untuk ikut membantu menyelesaikan permasalahan yang dihadapinya. Dalam keadaan yang demikian pelajaran atau nasihat akan benar-benar berpengaruh dalam pribadi anak, lebih-lebih apabila nasihat itu disampaikan dengan penuh rasa kasih sayang dan dari hati ke hati atau penuh keterbukaan.

b. Bimbingan berupa pembiasaan

Sebagaimana diketahui bimbingan kiai di pesantren tidak hanya cukup diberikan secara teoritis saja melainkan harus diiringi dengan penerapan dalam

<sup>75</sup>Departemen Agama RI, *Al-Qur'an al-Karim Terjemah Tajwid Berwarna*, h. 113.

<sup>76</sup>Abdurrahman an-Nahlawi, *Prinsip dan Metode Pendidikan Islam* (Bandung: Diponegoro, 1992), h. 404.

praktik kehidupan sehari-hari, baik melalui latihan maupun lewat pembiasaan. Karena dengan latihan dan pembiasaan ini akan lebih bisa diserap dalam jiwa anak. Latihan dan pembiasaan yang dilakukan ini bertujuan untuk menumbuhkan aspek jasmaniah dari kepribadian atau memberi kecakapan berbuat dan mengucapkan sesuatu pengetahuan yang diperolehnya dan mampu memelihara tingkah laku yang baik setelah mereka dewasa.

Dalam hal ini, Zakiyah Darajat memberikan pernyataan “apabila si anak telah terbiasa dengan peraturan-peraturan akhlak dan hubungan sosial yang sesuai dengan ajaran agama sejak kecil, maka akhlak yang baik itu akan menjadi bagian integral dari kepribadiannya dengan sendirinya akan mengatur tingkah laku dan sikapnya untuk dewasa nanti”.<sup>77</sup>

Pengertian tersebut di atas menunjukkan bahwa kebiasaan sewaktu kecil akan menjadi kebiasaan juga kelak setelah dewasa, atau dapat dikatakan menjadi kepribadiannya. Oleh karena itu seorang guru (kiai) hendaknya memberikan kebiasaan yang baik sesuai dengan jiwa ajaran agama agar dengan kebiasaan itu akan diserap dan tertanam dalam jiwa santri.

#### c. Bimbingan berupa pengawasan

Seorang guru (kiai) dalam pengawasan ini, harus senantiasa mengikuti perkembangan peserta didik baik fisik maupun psikis dalam aqidah Islam dan akhlak yang islami. Dalam hal ini, guru dapat senantiasa mengontrol berbagai perkembangan yang terjadi dalam diri peserta didik. Mengontrol dan mengawasi diri peserta didik pada dasarnya asas yang utama yang dapat dilakukan dengan cara menanamkan kebiasaan dan tingkah laku yang baik, jujur, sopan serta senantiasa

---

<sup>77</sup>Zakiyah Darajat, *Kesehatan Mental* (Jakarta: Gunung Agung, 1983), h. 130.

melakukan perbuatan yang terpuji dengan dilandasi rasa iman dan taqwa kepada Allah swt., dan tidak lepas dari adanya pengawasan secara langsung ataupun tidak langsung. Demikian halnya seperti pengawasan yang dilakukan oleh seorang guru (kiai) kepada santrinya.

#### **H. Kerangka Konseptual**

Kerangka konseptual yang dimaksud dalam penelitian ini adalah alur pikir yang dijadikan pijakan atau acuan di dalam memahami masalah yang diteliti. Penelitian ini berfokus pada penemuan pola bimbingan dan konseling unit pengasuhan santri Pondok Pesantren Modern Al-Istiqamah Ngatabaru dalam meningkatkan kedisiplinan pengurus organisasi pelajar pondok modern (OPPM). Maka untuk memperoleh gambaran yang jelas tentang arah penelitian ini, peneliti mengambarkannya dalam bentuk kerangka konseptual sebagai kontrol peneliti dalam melakukan penelitian lebih lanjut. Kerangka konseptual yang dibuat bertujuan untuk menjadi acuan atau dasar dalam proses pengkajian variabel-variabel yang menjadi fokus penelitian ini.

Secara ringkas, terdapat dua komponen utama dalam penelitian ini. Pertama, Pola bimbingan dan konseling yang dilihat dari prespektif teori Djamarah dan Zain dalam Hikmawati, yang mana terdapat tiga pola (bentuk) bimbingan dan konseling yaitu: 1. Pola bimbingan preventif; 2. Pola bimbingan korektif; 3. Pola bimbingan perseveratif. Kedua, Kedisiplinan pengurus organisasi pelajar pondok modern, yang dilihat dari tata tertib Pondok Pesantren Modern Al-Istiqamah Ngatabaru atau bentuk kedisiplinan pengurus organisasi pelajar pondok modern (OPPM) yang berlaku di pondok pesantren. Untuk lebih jelasnya, kerangka konseptual penelitian ini digambarkan secara praktis dalam skema berikut:

Gambar 1. Skema kerangka konseptual

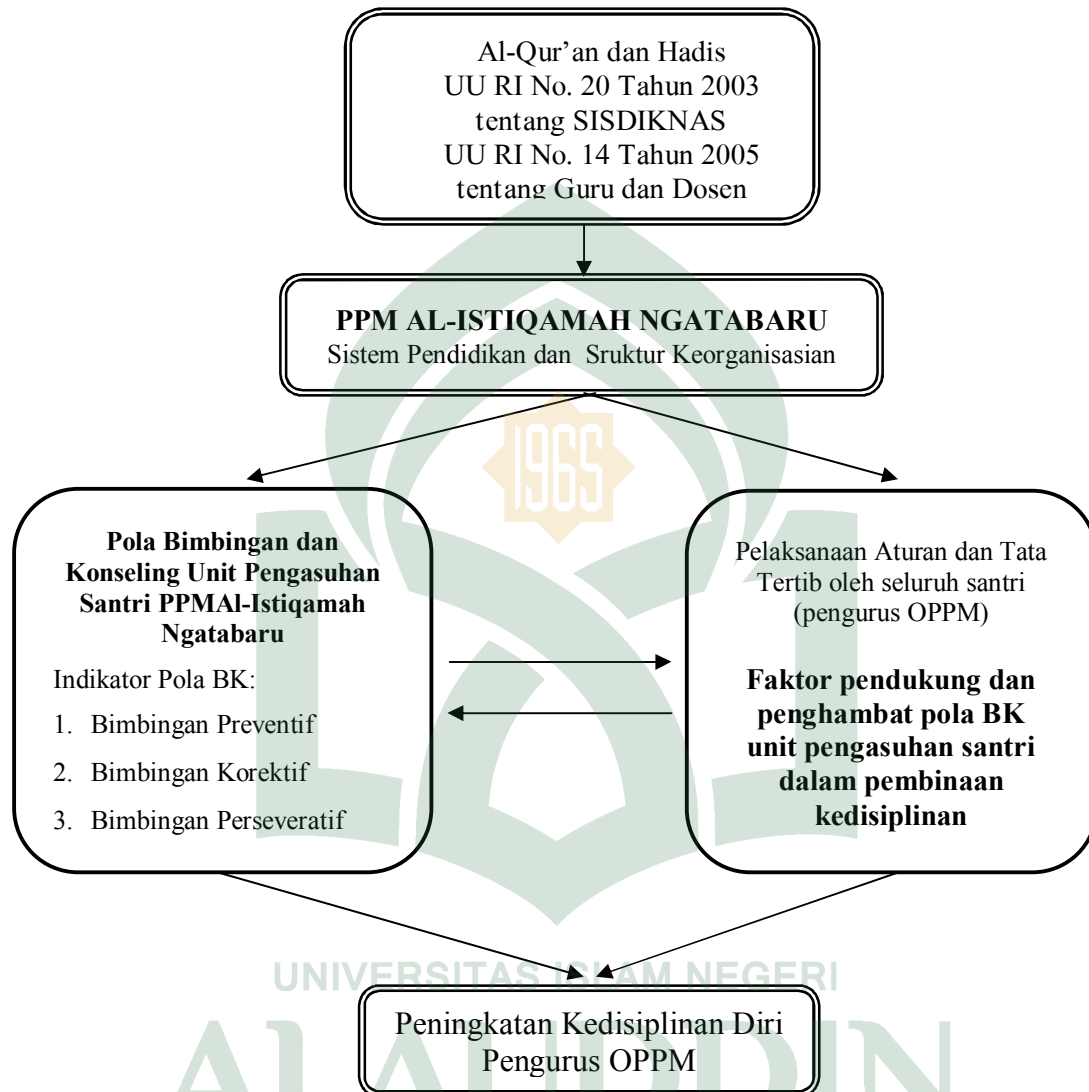

Keterangan:

→ = Hubungan hirarkis

↔ = Hubungan konsultatif

Berdasarkan gambar 1. di atas, dapat diterangkan bahwa penelitian ini berfokus pada pola bimbingan dan konseling unit pengasuhan santri yang berasas pada al-Qur'an dan hadis serta UU RI No. 20 Tahun 2003 tentang SIKDIKNAS dan

UU RI NO. 14 Tahun 2005 tentang guru dan dosen. Selanjutnya untuk melihat kaitanya dengan peningkatan kedisiplinan pengurus organisasi pelajar, perlu memperhatikan sistem pendidikan pondok pesantren, struktur keorganisasian dan penerapan aturan atau tata tertib di Pondok Pesantren Modern Al-Istiqamah Ngatabaru. Kemudian melihat bagaimana pola bimbingan dan konseling yang dilakukan dalam meningkatkan kedisiplinan serta apa faktor pendukung dan penghambat pelaksanaannya, dan akhirnya menyimpulkan hasil dari pola bimbingan dan konseling unit pengasuhan santri dalam peningkatan kedisiplinan pengurus organisasi pelajar pondok modern (OPPM).



### BAB III

#### METODE PENELITIAN

Suatu penelitian dianggap valid jika menggunakan metode penelitian yang benar dan tepat. Penelitian yang tidak jelas metodologinya akan mengakibatkan hasil penelitian yang tidak *eligibel* atau tidak memenuhi syarat.<sup>1</sup> Untuk itu akan diuraikan metodologi yang digunakan dalam penelitian ini sebagai berikut.

##### **A. Jenis dan Lokasi Penelitian**

###### 1. Jenis Penelitian

Penelitian ini tergolong penelitian lapangan (*field research*). Jenis penelitian ini adalah penelitian kualitatif deskriptif, yakni penelitian yang berupaya memberikan gambaran tentang fenomena dan keadaan yang terjadi di lokasi berdasarkan pada kondisi ilmiah objek penelitian.<sup>2</sup> Jenis penelitian ini juga dapat disebut sebagai penelitian naturalistik, yang berarti penelitian yang dilakukan pada kondisi objek alamiah, peneliti sebagai instrumen kunci, dengan teknik pengumpulan data yang dilakukan secara triangulasi, analisis data bersifat induktif dan hasil penelitian lebih mementingkan makna dari pada generalisasi.<sup>3</sup>

Peneliti dalam penelitian ini bertindak sebagai instrumen kunci yang langsung mengadakan pengamatan di lapangan dan berinteraksi secara aktif dengan sumber data/informan untuk memperoleh data yang objektif. Selain itu, peneliti juga bertindak sebagai *human Instrument* yang berfungsi menetapkan fokus penelitian, memilih informan sebagai sumber data dalam mengumpulkan data,

---

<sup>1</sup>Muljono Damopolii, *Pesantren Modern IMMIM: Pencetak Muslim Modern* (Jakarta: RajaGrafindo Persada 2011), h. 18.

<sup>2</sup>M. Sayuti Ali, *Metodologi Penelitian Agama, Pendekatan Teori dan Praktek* (Jakarta: Grafindo Persada, 2002), h. 59.

<sup>3</sup>Riduwan, *Belajar Mudah Penelitian untuk Guru-Karyawan dan Peneliti Pemula* (Bandung: Alfabeta, 2009), h. 51.



menilai kualitas data, menganalisis data, menafsirkan data dan membuat kesimpulan dari penelitian yang dilakukan, sehingga penelitian ini akan lebih terfokus pada realitas yang memberikan gambaran tentang pola bimbingan dan konseling unit pengasuhan santri dalam meningkatkan kedisiplinan pengurus organisasi pelajar Pondok Modern Al-Istiqamah Ngatabaru Sigi Sulawesi Tengah.

## 2. Lokasi Penelitian

Langkah awal yang dilakukan peneliti dalam memulai penelitian ini adalah menentukan lokasi penelitian. Lokasi penelitian ini adalah Pondok Pesantren Modern Al-Istiqamah yang berada di Desa Ngatabaru Kecamatan Sigi Biromaru Kabupaten Sigi Propinsi Sulawesi Tengah. Lembaga pendidikan Islam ini dipilih sebagai objek penelitian didasarkan atas pertimbangan bahwa pondok pesantren ini adalah satu-satunya pondok modern yang ada di Kabupaten Sigi yang terus eksis dalam mengembangkan pendidikan Islam dan membina generasi umat di Sulawesi Tengah, serta lembaga ini mendapat kepercayaan yang cukup besar dari masyarakat Sigi, Kota Palu dan sekitarnya untuk mendidik dan membina anak-anak mereka.

## **B. Pendekatan Penelitian**

Pendekatan dapat dimaknai sebagai usaha dalam aktivitas penelitian untuk mengadakan hubungan-hubungan dengan objek yang diteliti.<sup>4</sup> Pendekatan merupakan upaya untuk mencapai target yang sudah ditentukan dalam tujuan penelitian. Suharsimi Arikunto menyebutkan bahwa walaupun masalah penelitiannya sama, tetapi kadang-kadang peneliti dapat memilih satu antara dua atau lebih jenis pendekatan yang bisa digunakan dalam memecahkan masalah.<sup>5</sup>

---

<sup>4</sup>Hadari Nawawi dan Martini Hadari, *Instrumen Penelitian Bidang Sosial* (Cet. II; Yogyakarta: Gajah Mada University Press, 1995), h. 66.

<sup>5</sup>Suharsimi Arikunto, Suharsimi Arikunto, *Prosedur Penelitian: Suatu Pendekatan Praktik* (Cet. XIV; Jakarta: Rineka Cipta, 2010), h. 108.

Dalam penelitian ini peneliti menggunakan pendekatan metodologi dan pendekatan studi atau keilmuan. Adapun pendekatan metodologi yang digunakan dalam penelitian ini adalah sebagai berikut:

1. Pendekatan fenomenologi, Pendekatan ini digunakan untuk memahami, menggali dan menafsirkan makna dari peristiwa atau fenomena yang saling berpengaruh dengan manusia di dalam lokasi penelitian. Dalam hal ini, peneliti mengamati interaksi antara manusia di pondok pesantren Modern Al-Istiqamah Ngatabaru dan mencoba memahami, menggali pandangan dan pengalaman mereka untuk mendapatkan informasi atau data yang diperlukan.<sup>6</sup>
2. Pendekatan *Grounded Theory*, pendekatan ini merupakan pendekatan yang dilakukan secara sistematis untuk menemukan suatu teori yang menerangkan konsep, proses, tindakan, atau interaksi mengenai suatu topik pada level konseptual yang luas. Dengan pendekatan ini peneliti akan berupaya menyusun teori berdasarkan data empiris (lapangan),<sup>7</sup> mengenai pola bimbingan dan konseling unit pengasuhan santri dalam meningkatkan kedisiplinan pengurus organisasi pelajar di Pondok Pesantren Al-Istiqamah Ngatabaru.

Sedangkan pendekatan studi dalam penelitian ini, merupakan prespektif keilmuan yang digunakan dalam membahas objek penelitian ini, yakni sebagai berikut:

1. Pendekatan pedagogis, penggunaan pendekatan ini dimaksudkan untuk mengetahui aspek-aspek pendidikan yang berkaitan dengan bentuk bimbingan

---

<sup>6</sup>Iskandar, *Metodologi Penelitian Pendidikan dan Sosial (Kualitatif dan Kuantitatif)* (Jakarta: Gaung persada press, 2009), h. 204.

<sup>7</sup>Iskandar, *Metodologi Penelitian Pendidikan dan Sosial (Kualitatif dan Kuantitatif)*, h. 209.

dan konseling yang dapat dilakukan oleh guru dalam membantu peserta didik untuk berkembang secara optimal khususnya dalam lingkungan Pondok Pesantren Modern Al-Istiqamah Ngatabaru Sigi Sulawesi Tengah

2. Pendekatan psikologis, yakni pendekatan ini digunakan untuk memahami dan mengetahui pertumbuhan dan perkembangan jiwa santri yang diteliti serta menentukan penerapan bimbingan dan konseling yang tepat bagi para santri.
3. Pendekatan sosiologis, dengan menggunakan pendekatan ini diasumsikan bahwa dinamika interaksi antar sesama manusia dalam kehidupan pesantren diharapkan dapat diungkap secara utuh, terutama interaksi antara staf unit pengasuhan santri dan santri yang menjadi pengurus organisasi pelajar di Pondok Pesantren Modern Al-Istiqamah Ngatabaru.

Beberapa pendekatan di atas digunakan karena penelitian ini membutuhkan jasa paradigma keilmuan tersebut, dan pendekatan penelitian tersebut diharapkan dapat mampu mengungkap berbagai macam hal yang ingin diketahui, sesuai dengan permasalahan penelitian ini.

### **C. Sumber Data**

Sumber data dalam penelitian ini diklasifikasikan dalam dua jenis, yakni sumber data primer dan sumber data sekunder.<sup>8</sup>

#### **1. Sumber Data Primer**

Sumber data primer dalam penelitian ini adalah sumber data yang diperoleh langsung dari informan di lapangan sesuai dengan permasalahan yang dibahas dalam penelitian ini. Penentuan sampel sumber data dilakukan dengan teknik *purposive sampling*, yakni informan dipilih dengan tujuan dan pertimbangan orang tersebut memiliki pemahaman dan pengetahuan tentang apa yang diteliti. Dalam hal ini, data

---

<sup>8</sup>Etta Mamang Sangadji dan Sopiah, *Metodologi Penelitian: Pendekatan Praktis dalam Penelitian* (Yogyakarta: Andi Offset, 2010), h. 170.

tersebut bersumber dari hasil wawancara peneliti dengan staf unit pengasuhan santri Pondok Modern Al-Istiqamah Ngatabaru, pimpinan pondok, perwakilan santri dan pihak-pihak yang dianggap terkait dengan permasalahan penelitian ini.

Data primer dalam penelitian ini adalah semua data yang didapatkan di lapangan, baik dalam bentuk data, dokumen dan bersumber dari hasil wawancara (*interview*) dengan pihak-pihak yang dianggap memahami masalah yang diteliti sekaligus mengumpulkan sejumlah data yang ditemukan langsung di lapangan.

## 2. Sumber Data Sekunder

Sumber data sekunder merupakan sumber yang tidak langsung memberikan data kepada pengumpul data, misalnya lewat dokumen atau melalui orang lain.<sup>9</sup> Sumber data sekunder dalam penelitian ini adalah bentuk dokumen yang telah ada yang dapat mendukung penelitian ini, seperti buku yang menjelaskan tentang pondok modern dan lembaga formal di dalamnya, data guru dan santri serta dokumentasi penting kegiatan pendidikan di Pondok Modern Al-Istiqamah Ngatabaru yang berkaitan dengan permasalahan penelitian ini.

Data yang telah diperoleh baik dari sumber data primer maupun sumber data sekunder kemudian dikomparasikan untuk dianalisa dengan tetap mengutamakan substansi data primer.

## ***D. Metode Pengumpulan Data***

Metode pengumpulan data yang digunakan dalam penelitian ini adalah sebagai berikut:

### 1. Observasi

Observasi adalah pengamatan yang dilakukan secara sengaja dan sistematis mengenai fenomena sosial dengan gejala-gejala psikis yang kemudian dilakukan

---

<sup>9</sup>Sugiyono, *Metode Penelitian Kualitatif, Kuantitatif dan R & D* (Cet. XII; Bandung: Alfabeta, 2011), h. 137.

pencatatan oleh peneliti.<sup>10</sup> Observasi atau pengamatan yang dilakukan oleh peneliti dalam penelitian ini ialah mengenai pelaksanaan bimbingan dan konseling oleh unit pengasuhan satri Pondok Modern Al-Istiqamah Ngatabaru dalam meningkatkan kedisiplinan santri dan sikap kedisiplinan pengurus organisasi pelajar pondok modern (OPPM) dalam menjalankan aturan pondok pesantren.

## 2. Wawancara Mendalam

Wawancara adalah percakapan dengan maksud tertentu, percakapan itu dilakukan oleh dua pihak, yaitu pewawancara (*interviewer*) yang mengajukan pertanyaan dan yang diwawancarai (*interviewee*) memberikan jawaban atas pertanyaan itu.<sup>11</sup> Dalam hal ini peneliti akan mewawancarai pihak-pihak yang dianggap terkait dengan penelitian ini, yaitu staf unit pengasuhan santri, pimpinan pondok, direktur TMI, dan beberapa perwakilan santri yang menjadi pengurus organisasi pelajar Pondok Pesantren Modern Al-Istiqamah Ngatabaru, serta informan lain yang mendukung penelitian ini. Wawancara yang digunakan adalah wawancara tidak terstruktur, yang mana peneliti bebas menentukan fokus masalah wawancara dan kegiatan wawancara mengalir seperti dalam percakapan biasa, yakni mengikuti dan menyesuaikan dengan kondisi dan situasi informan.<sup>12</sup>

## 3. Studi Dokumentasi

Teknik pengumpulan melalui dokumentasi merupakan pelengkap dalam penelitian kualitatif setelah teknik observasi dan wawancara. Dokumentasi adalah cara mendapatkan data dengan menelaah refetensi-referansi, mempelajari dan

---

<sup>10</sup>Joko Subagyo, *Metode Penelitian dalam Teori dan Praktik* (Jakarta: Rineka Cipta, 1991), h. 63.

<sup>11</sup>Lexy J. Moleong, *Metodologi Penelitian Kualitatif* (Cet. XXVIII; Bandung: Remaja Rosdakarya, 2006), h. 186.

<sup>12</sup>Iskandar, *Metodologi Penelitian Pendidikan dan Sosial (Kualitatif dan Kuantitatif)*, h. 217.

mencatat buku-buku, arsip atau dokumen, foto-foto, dan hal-hal yang berhubungan dengan fokus permasalahan penelitian.<sup>13</sup> Adapun dokumen yang dibutuhkan di sini adalah sejarah berdirinya Pondok Pesantren Modern Al-Istiqamah Ngatabaru, visi dan misi, struktur organisasi, kurikulum, sarana dan prasarana, keadaan guru, keadaan santri, tata tertib/aturan pondok dan hasil evaluasi kedisiplinan santri.

### ***E. Instrumen Penelitian***

Alat pengambil data (instrumen) akan menentukan kualitas data yang dapat dikumpulkan dan kualitas data itu akan menentukan kualitas penelitian. Karena itu, alat pengambil data harus mendapatkan pengamatan yang cermat.<sup>14</sup> Penelitian ini merupakan penelitian kualitatif, maka yang menjadi instrumen penelitian ini adalah peneliti sendiri sebagai instrumen kunci (*key instrument*), yang dipandu oleh pedoman wawancara, panduan observasi dan daftar dokumentasi.

### ***F. Teknik Pengolahan dan Analisis Data***

#### **1. Teknik Pengolahan Data**

Data yang telah dikumpulkan dari lapangan diolah dengan teknik analisis deskriptif kualitatif. Proses pengolahannya melalui tiga tahapan, yakni reduksi data, penyajian data dan verifikasi atau penarikan kesimpulan.<sup>15</sup> Data tersebut baik berasal dari hasil observasi, wawancara secara mendalam maupun dari hasil dokumentasi. Pengolahan dan analisis data dalam penelitian ini, sebagaimana yang telah dijelaskan melalui beberapa tahapan berikut:

---

<sup>13</sup>A. Kadir Ahmad, *Dasar-dasar Metodologi Penelitian Kualitatif* (Makassar: Indobis Media Centre, 2003), h. 106.

<sup>14</sup>Sumadi Suryabrata, *Metodologi Penelitian* (Jakarta: Raja Grafindo Persada, 2006), h. 32.

<sup>15</sup>A. Kadir Ahmad, *Dasar-dasar Metodologi Penelitian Kualitatif*, h. 337.

Pertama, melakukan reduksi data, yaitu suatu proses pemilihan dan pemusatan perhatian untuk menyederhanakan data kasar yang diperoleh di lapangan. Kegiatan ini dilakukan peneliti secara berkala dan berkesinambungan sejak awal kegiatan pengamatan hingga akhir pengumpulan data. Peneliti kemudian melakukan reduksi data yang berkaitan dengan pola bimbingan dan konseling bagian pengasuhan santri dalam membina kedisiplinan pengurus organisasi pelajar Pondok Pesantren Modern Al-Istiqamah Ngatabaru.

Kedua, peneliti melakukan penyajian data atau display data dengan menganalisis dan menyusunnya secara sistematis atau simultan sehingga data yang diperoleh dapat menjelaskan atau menjawab masalah yang diteliti. Penyajian data dilakukan dalam bentuk uraian singkat, bagan, dan teks naratif.

Ketiga, peneliti melakukan verifikasi data atau penarikan kesimpulan, yakni merumuskan kesimpulan dari data-data yang sudah direduksi dan disajikan dalam bentuk naratif deskriptif. Penarikan kesimpulan tersebut dilakukan dengan pola induktif, yakni kesimpulan umum yang ditarik dari pernyataan yang bersifat khusus. Dalam hal ini peneliti mengkaji sejumlah data spesifik mengenai masalah yang menjadi objek penelitian, kemudian membuat kesimpulan secara umum. Selain menggunakan pola induktif, peneliti juga menggunakan pola deduktif, yakni dengan cara menganalisis data yang bersifat umum kemudian mengarah kepada kesimpulan yang bersifat lebih khusus,<sup>16</sup> kemudian peneliti menyusunnya dalam kerangka tulisan yang utuh.

---

<sup>16</sup>Muhammad Arif Tiro, *Masalah dan Hipotesis Penelitian Sosial-Keagamaan* (Cet: I; Makassar: Andira Publisher, 2005), h. 95-96.

## 2. Teknik Analisis Data

Analisis data adalah usaha untuk mencari dan menyusun secara sistematis catatan observasi, transkrip wawancara dan dokumentasi untuk meningkatkan pemahaman peneliti tentang kasus yang diteliti dan menyajikannya sebagai temuan. Analisis data dilakukan dalam upaya mencari makna.<sup>17</sup> Analisis data merupakan proses penelaan dan penyusunan secara sistematis semua catatan lapangan hasil pengamatan, transkrip wawancara, dan bahan-bahan lainnya yang dihimpun untuk memperoleh pengetahuan dan pengalaman mengenai data tersebut dan mengkomunikasikan apa yang telah ditemukan dari penelitian.<sup>18</sup>

Dengan demikian, analisis pengolahan data yang peneliti lakukan adalah dengan menganalisa data hasil observasi, wawancara dan dokumentasi secara mendalam, kemudian menyusun dan mengorganisasikannya secara sistematis sebagai pengetahuan dan pengalaman baru. Setelah itu, peneliti menyajikan hasil penelitian dan membuat kesimpulan serta implikasi penelitian sebagai bagian akhir dari penelitian ini.

### ***G. Pengujian Keabsahan Data***

Penelitian ilmiah adalah suatu penelitian yang menuntut prosedur ilmiah, sehingga kesimpulan yang diperoleh betul-betul objektif dan tepat. Untuk menguji keabsahan data yang diperoleh guna mengukur validitas hasil penelitian ini, dilakukan dengan meningkatkan ketekunan dalam penelitian,<sup>19</sup> yakni melakukan pengamatan secara lebih cermat dan berkesinambungan. Ketekunan pengamatan

---

<sup>17</sup>Noeng Muhajir, *Metodologi Penelitian Kualitatif* (Yogyakarta: Rake Sarasin, 1996), h. 67.

<sup>18</sup>Robert C. Bogdan dan Sari Knopp Biklen, *Qualitative Research in Education; an Introduction to Theory and Methods* (Boston: Allyn and Bacon, 1998), h. 157.

<sup>19</sup>Sugiyono, *Metode Penelitian Kualitatif, Kuantitatif dan R & D*, h. 272.



peneliti lakukan untuk menemukan ciri-ciri fenomena atau gejala sosial dalam situasi yang sangat relevan, sehingga peneliti dapat memusatkan perhatian secara rinci dan mendalam.

Peneliti juga menggunakan teknik pemeriksaan teman sejawat dengan diskusi.<sup>20</sup> Dalam penelitian ini, peneliti mengadakan pengujian keabsahan data melalui diskusi dengan teman sejawat yang dilakukan dengan cara mengekspos hasil penelitian kepada dosen pembimbing, dosen penguji, dan rekan mahasiswa dengan melakukan diskusi analitik untuk mengecek keabsahan data penelitian ini, sehingga data yang dikategorikan dalam penelitian ini dapat diakui kemurniannya.

Peneliti juga melakukan teknik triangulasi. Triangulasi dalam pengujian keabsahan data diartikan sebagai pengecekan data dari berbagai sumber dengan berbagai cara dan waktu.<sup>21</sup> Maka dalam penelitian ini digunakan teknik triangulasi sumber, triangulasi teknik pengumpulan data dan triangulasi waktu, yang akan dijelaskan sebagai berikut:

Triangulasi sumber untuk menguji kredibilitas data dilakukan dengan cara mengecek data yang telah diperoleh melalui beberapa sumber dalam penelitian ini, yaitu staf pengasuhan santri, pimpinan pondok pesantren dan kepala madrasah serta santri yang menjadi pengurus OPPM. Data dari beberapa sumber tersebut dibandingkan, dideskripsikan dan dikategorisasikan, mana data yang sama, yang berbeda dan mana yang spesifik dari beberapa sumber data tersebut, kemudian dianalisis oleh peneliti sehingga menghasilkan suatu kesimpulan.

Triangulasi teknik dilakukan dengan cara mengecek data kepada sumber yang sama dengan teknik yang berbeda. Dalam penelitian ini, peneliti melakukan pengecekan dengan membandingkan hasil wawancara dengan hasil observasi dan dokumentasi.

---

<sup>20</sup>Iskandar, *Metodologi Penelitian Pendidikan dan Sosial (Kualitatif dan Kuantitatif)*, h. 233.

<sup>21</sup>Sugiyono, *Metode Penelitian Kualitatif, Kuantitatif dan R & D*, h. 273-274.

Sedangkan triangulasi waktu dilakukan dengan cara pengecekan dengan wawancara, observasi ataupun teknik lain dalam waktu atau situasi yang berbeda. Bila hasil uji menghasilkan data yang berbeda, maka dilakukan secara berulang-ulang sampai ditemukan kepastian datanya. Untuk lebih jelasnya teknik triangulasi dalam pengujian keabsahan data penelitian ini, akan diilustrasikan pada gambar berikut:

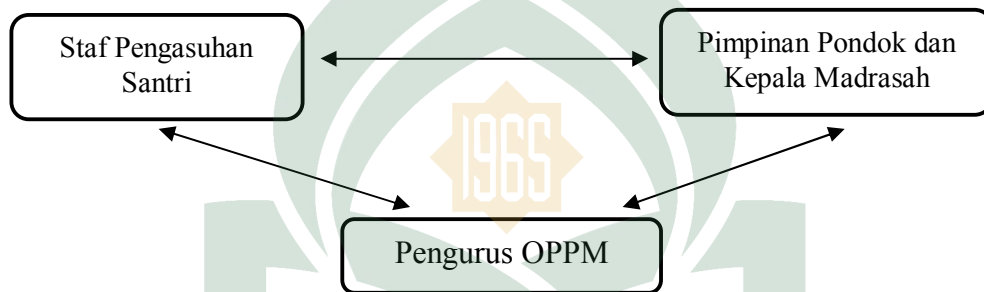

Gambar 2. Triangulasi Sumber Data

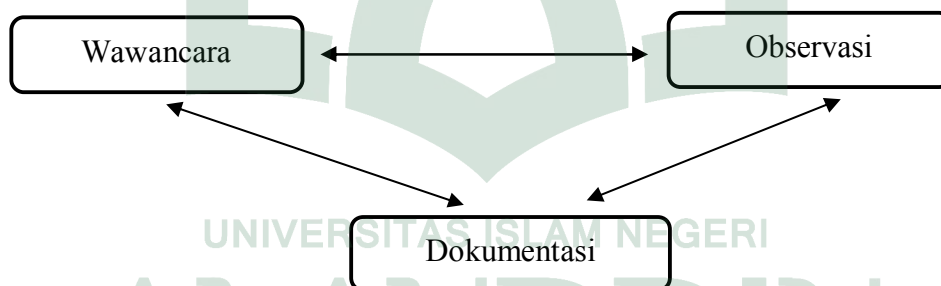

Gambar 3. Triangulasi Teknik Pengumpulan Data

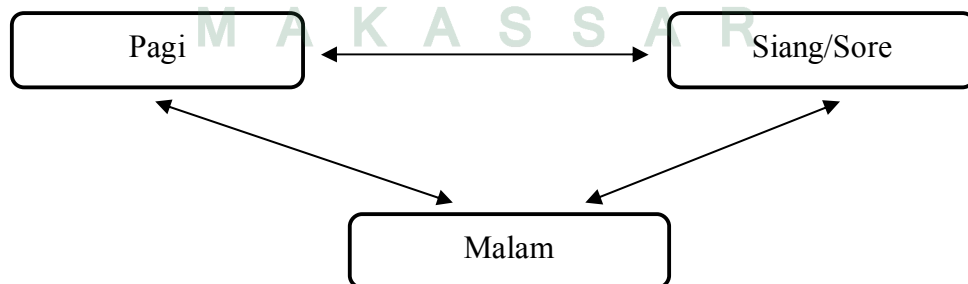

Gambar 4. Triangulasi Waktu Pengumpulan Data

## BAB IV

### ANALISIS POLA BK UNIT PENGASUHAN SANTRI DALAM PEMBINAAN KEDISIPLINAN PENGURUS ORGANISASI PELAJAR DI PONDOK PESANTEN MODERN AL-ISTIQAMAH NGATABARU SIGI SULAWESI TENGAH

#### *A. Profil Pondok Pesantren Modern Al-Istiqamah Ngatabaru Sigi Sulawesi Tengah*

##### 1. Sejarah Berdirinya Pondok Pesantren Modern Al-Istiqamah Ngatabaru

Ngatabaru adalah sebuah desa yang terletak 14 KM arah selatan Kota Palu dengan radius 4 KM dari perumahan penduduk Kelurahan Petobo, tepatnya desa tersebut berada di pedataran tinggi Pegunungan Bulili. Pada saat itu, Desa Ngatabaru merupakan kawasan non produktif karena letaknya yang berada di ketinggian dan tanahnya yang kurang bersahabat untuk dijadikan lahan pertanian ataupun perkebunan. Ditambah lagi dengan sumber mata air yang kecil, maka jadilah kawasan tersebut hanya mampu ditumbuhi tanaman-tanaman yang tahan dengan kekeringan.

Nama Ngatabaru dikalangan masyarakat kaili yang mendiami lembah Palu, utamanya yang telah berusia lima puluh tahun ke atas kurang mengenalnya, karena memang wilayah ini sebelumnya dikenal dengan nama Kapopo. Ketika Kapopo menjadi lokasi Pusat Pekan Penghijauan Nasional yang diresmikan oleh Presiden Soeharto pada tahun 1990, nama tersebut berubah menjadi Ngatabaru, yang berarti kampung baru.

Ditempat inilah tepatnya pada tanggal 2 Mei 1993 KH. Muhammad Arif Siraj Lc, mendirikan Pondok Pesantren Modern Al-Istiqamah di atas tanah pribadi seluas + 3 Ha. Sebenarnya rencana pendiriannya sudah dirintis sejak Maret 1993,

sebagai niat yang kuat untuk mewujudkan cita-cita “Seribu Gontor” di Indonesia, sebagai wadah yang mampu membina dan mendidik generasi muda Islam dengan dasar iman dan taqwa agar mereka memiliki pengetahuan luas dan keterampilan hidup yang berdaya guna, sehingga dapat tampil sebagai muslim yang mampu menegakkan kalimat Allah swt., dimana pun mereka berada.

Pada tanggal 11 Juli 1993, pondok ini memulakan program pendidikan dan pengajaran. Murid baru pada tahun itu berjumlah 17 orang, sementara tingkat pendidikannya adalah *Tarbiyah al-Mu'allimīn al-Islāmiyyah* (TMI) dengan lama belajar enam tahun bagi yang berijazah SD/MI dan 4 tahun bagi yang berijazah SLTP/SMU/MA. Sedangkan sarana yang mendukung proses pendidikan itu terdiri dari 1 unit (2 Lokal) asrama putra sekaligus musholla, 1 unit (dua lokal) asrama putri sekaligus ruangan kelas, 1 unit (3 Lokal) ruang belajar, 1 unit rumah kiai sekaligus asrama dewan guru, 1 buah bak air, 1 buah bivak (tempat tinggal sementara tukang bangunan dan buruhnya) yang berfungsi sebagai dapur umum.<sup>1</sup>

Pondok Pesantren Modern Al-Istiqamah tidak mengakui adanya dikotomi antara ilmu pengetahuan agama dan ilmu pengetahuan umum, akan tetapi keduanya dipadukan dan diajarkan secara penuh dengan perbandingan 100% ilmu pengetahuan agama dan 100% ilmu pengetahuan umum. Sedangkan metode pengajaran di bidang ilmu agama dan bahasa asing (Arab, Inggris) menggunakan metode langsung (*direct methode*) tanpa terjemahan kedalam bahasa Indonesia atau yang lainnya.

Adapun *Tarbiyah al-Mu'allimīn al-Islāmiyyah* adalah Sekolah Pendidikan Guru Islam yang hampir sama dengan *Kulliyyah al-Mu'allimīn al-Islāmiyyah* (KMI)

---

<sup>1</sup>Arif Siraj, *Boklet Pondok Pesantren Modern Al-Istiqamah Ngatabaru* (Ngatabaru, t.p., 2007), h. 2.

di Padang Panjang Sumatra Barat. Model ini kemudian dipadukan kedalam system pendidikan pondok pesantren. Pelajaran agama yang banyak diajarkan di beberapa pesantren pada umumnya diberikan di kelas-kelas. Sementara pada saat yang sama para santri diharuskan tinggal di asrama dengan mempertahankan suasana dan jiwa kehidupan pondok pesantren. Proses pendidikan berlangsung 24 jam, sehingga segala yang dilihat, didengar, diperhatikan dan dirasakan oleh santri di pondok ini adalah untuk pendidikan. Pendidikan keterampilan, latihan pidato, kepamukaan/kepanduan, olah raga, latihan organisasi dan lain-lain merupakan bagian-bagian yang tidak bisa terlepas dari kegiatan santri di pondok.

Kehadiran pondok ini telah membawa angin segar yang mengugah minat belajar masyarakat. Hal ini terlihat dari besarnya minat masyarakat untuk menyekolahkan anaknya di pondok ini, yang dilihat dari pesatnya perkembangan jumlah santri dari tahun ke tahun. Perkembangan tersebut cukup mengembirakan hati dan benar-benar disyukuri oleh para pengasuh pondok pesantren. Oleh karena itu, pada tanggal 5 september 2013 Pondok Pesantren Modern Al-Istiqamah memperingati 20 tahun Pondok Pesantren Modern Al-Istiqamah. Acara peringatan dan kesyukuran menjadi makin spesial dengan hadirnya Gubernur Sulawesi Tengah Bapak Longki Djanggola. Kehadiran beliau sebagai bukti bahwa pondok ini telah dikenal dan diterima oleh masyarakat luar. Hal inipun dapat dilihat dari jumlah santri pada saat ini yang mencapai 706 orang santri putra dan putri, yang datang dari berbagai daerah di Sulawesi Tengah, bahkan juga dari Sulawesi Selatan, Gorontalo, Sulawesi Utara, Sulawesi Tenggara, Irian Jaya dan Kalimantan.

Harapan pondok ini ke depan adalah peran serta seluruh elemen masyarakat dan instansi-instansi terkait untuk ikut terjun langsung dan secara nyata memperhatikan dan membantu pengembangan, perkembangan, dan kemajuan

pondok ini di masa yang akan datang. Karena pada hakekatnya pondok ini adalah wakaf dan milik umat yang tentunya menjadi tanggung jawab seluruh umat Islam demi tercapainya tujuan proses pendidikan Islam sebagaimana yang telah dicanangkan.<sup>2</sup>

## 2. Nilai-Nilai Dasar Pondok Pesantren Modern Al-Istiqamah Ngatabaru

Sebagai alumni Pondok Modern Gontor, Pondok Pesantren Modern Al-Istiqamah Ngatabaru tidak terlepas dari pengaruh nilai-nilai dan falsafah Pondok Modern Gontor yang telah digagas oleh para pendirinya. Pondok Gontor dibangun di atas warisan dan tradisi luhur pesantren yang diintegrasikan dengan sistem dan metode pendidikan modern. Dalam artian, idealisme dan nilai-nilainya berikut sistem asramanya tetap mengacu kepada khazanah dunia pesantren, tetapi penyelenggaraannya dilakukan secara efektif dan efisien yang menjadi kekhasan sistem pendidikan modern. Nilai-nilai pendidikan yang mendasari totalitas kehidupan di Pondok Modern Al-Istiqamah Ngatabaru dituangkan dalam panca jiwa, motto, dan orientasi pendidikan sebagai berikut:

### a. Panca Jiwa Pondok

Jiwa pendidikan Pondok Modern telah dirumuskan dalam apa yang biasa disebut sebagai Panca Jiwa, yaitu:

#### 1) Jiwa Keikhlasan

Jiwa ini berarti *sepi ing pamrih*, yakni berbuat sesuatu itu bukan karena didorong oleh keinginan memperoleh keuntungan tertentu. Segala pekerjaan dilakukan dengan niat semata-mata ibadah, *lillāh*. Kiai ikhlas dalam mendidik, santri ikhlas dididik dan mendidik diri sendiri, dan para pembantu kiai ikhlas dalam membantu menjalankan proses pendidikan.

---

<sup>2</sup>Dokumentasi Bagian Sekretariat Pondok Pesantren Modern AL-Istiqamah Ngatabaru, 2014.

## 2) Jiwa Kesederhanaan

Kehidupan di dalam pondok diliputi oleh suasana kesederhanaan. Sederhana tidak berarti pasif atau nerimo, tidak juga berarti miskin dan melarat. Kesederhanaan itu berarti sesuai dengan kebutuhan dan kewajaran. Kesederhanaan mengandung nilai-nilai kekuatan, kesanggupan, ketabahan, dan penguasaan diri dalam menghadapi perjuangan hidup. Di balik kesederhanaan ini terpancar jiwa besar, berani maju, dan pantang mundur dalam segala keadaan.

## 3) Jiwa Berdikari

Berdikari atau kesanggupan menolong diri sendiri tidak saja dalam arti bahwa santri sanggup belajar dan berlatih mengurus segala kepentingannya sendiri, tetapi pondok pesantren itu sendiri sebagai lembaga pendidikan juga harus sanggup berdikari, sehingga ia tidak menyandarkan kelangsungan hidupnya kepada bantuan atau belas kasihan pihak lain.

## 4) Jiwa *Ukhuwwah Islāmiyyah*

Kehidupan di pondok pesantren diliputi suasana persaudaraan yang akrab, segala suka dan duka dirasakan bersama dalam jalinan persaudaraan sebagai sesama muslim. *Ukhuwwah* ini bukan saja selama mereka di dalam Pondok, tetapi juga mempengaruhi ke arah persatuan umat dalam masyarakat sepulang para santri itu dari Pondok.

## 5) Jiwa Bebas

Bebas dalam berpikir dan berbuat, bebas dalam menentukan masa depan, bebas dalam memilih jalan hidup, dan bahkan bebas dari berbagai pengaruh negatif dari luar. Kebebasan ini tidak boleh disalahgunakan menjadi terlalu bebas (liberal) sehingga kehilangan arah dan tujuan atau prinsip. Karena itu, kebebasan ini harus

dikembalikan ke aslinya, yaitu bebas di dalam garis-garis disiplin yang positif, dengan penuh tanggung jawab; baik di dalam kehidupan pondok pesantren itu sendiri, maupun dalam kehidupan masyarakat. Kebebasan ini harus selalu didasarkan kepada ajaran-ajaran agama yang benar berlandaskan kepada al-Qur'an dan sunah.

b. Motto

1) Berbudi Tinggi

Berbudi tinggi merupakan landasan yang ditanamkan oleh pondok kepada seluruh santrinya. Ini merupakan inti dan tujuan utama dari seluruh proses pendidikan dan pengajaran yang diselenggarakan pesantren. Seluruh kegiatan di pondok harus mengandung unsur pendidikan akhlak *karīmah* ini.

2) Berbadan Sehat

Pondok adalah lembaga kaderisasi pemimpin. Seorang pemimpin haruslah sehat jasmani, di samping tentu saja sehat rohani. Dengan tubuh yang sehat seseorang akan dapat menjalankan tugas, peran, dan fungsinya dengan baik.

3) Berpengetahuan Luas

Para santri dibekali dengan berbagai pengetahuan untuk menjadi bekal hidup mereka. Dengan bekal pengetahuan yang luas seseorang akan menjadi lebih arif dalam bersikap. Tetapi harus tetap diperhatikan bahwa berpengetahuan luas itu tidak boleh lepas dari berbudi luhur.

4) Berpikiran Bebas

Berpikiran bebas berarti memiliki sikap terbuka dan bertanggung jawab dalam menghadapi persoalan apapun. Tetapi bebas di sini bukanlah bebas sebebas-bebasnya sehingga menjadi liberal. Kebebasan merupakan lambang kedewasaan dan



kematangan. Seorang santri bebas untuk memilih lapangan atau profesi perjuangannya di masyarakat.

c. Orientasi Pendidikan

1) Kemasyarakatan

Segala apa yang sekiranya akan dialami oleh santri di masyarakat, itulah yang dididikkan oleh pondok kepada mereka. Segala tindakan dan pelajaran, bahkan segala aktifitas di pondok ini semuanya akan ditemui kelak dalam perjuangan hidup di masyarakat. Sehingga dia tidak akan merasa canggung ketika terjun dalam bidang apapun di masyarakat.

2) Hidup Sederhana

Hidup sederhana tidak berarti mengajarkan kepada anak untuk hidup miskin. Sebab sederhana bukan berarti miskin. Sikap hidup sederhana mengandung unsur kekuatan, ketabahan, pengendalian diri dalam menghadapi perjuangan hidup dengan segala kesulitan dan tantangannya. Kesederhanaan yang diajarkan di pondok modern meliputi kesederhanaan dalam berpakaian, makan, tidur, berbicara, dan bahkan berpikir.

3) Tidak Berpartai

Pendidikan dan pengajaran di pondok tidak ada hubungan dengan partai atau golongan tertentu. Pondok sebagai lembaga pendidikan dan demikian pula guru dan santrinya tidak boleh berpartai. Pondok harus senantiasa berdiri di atas dan untuk semua golongan. Karena itu, santri Pondok Modern terdiri dari anak-anak pemimpin dari bermacam-macam partai dan golongan. Bagi para santri, setelah mereka keluar dari pondok, mereka bebas memilih golongan, aliran, organisasi massa atau organisasi politik apapun.

#### 4) Ibadah *Ṭalab al-'Ilmi*

Pondok adalah tempat beribadah *ṭalab al-'ilmī* mencari ridho Allah. Dalam ceramah-ceramah pada pekan pengenalan yang diadakan setiap tahun, selalu ditanyakan kepada para santri: “Ke pondok, apa yang kau cari?” “Datang ke sini mencari apa?” Jawabannya adalah “semata-mata mencari ilmu dan pendidikan”. bukan mencari ijazah, teman, kelas, nama, makan, dan lain-lain. Orientasi ini akan mengarahkan santri menuju kesempurnaan menjadi *‘ābid* dan *khalīfah*.<sup>3</sup>

#### 3. Visi, Misi, dan Tujuan Pondok Pesantren Modern Al-Istiqamah

Berpijak pada nilai-nilai dasar pondok modern sebagai mana yang diterangkan di atas, maka Pondok Pesantren Modern Al-Istiqamah merumuskanlah visi, misi, dan tujuan pendidikannya sebagai berikut:

##### a. Visi

Sebagai lembaga pendidikan pencetak kader-kader pemimpin umat yang diridhoi Allah swt., alim, terampil dan bermanfaat.

##### b. Misi

- 1) Mendidik dan mengembangkan generasi mukmin, muslim, mukhlis yang berbudi tinggi (*akhlāk al-karīmah*), berbadan sehat, berpengetahuan luas, berpikiran bebas, dan berbakti kepada masyarakat.
- 2) Mengajarkan ilmu pengetahuan agama dan umum secara seimbang menuju terbentuknya ulama yang intelek.
- 3) Mendidik dan mengajarkan berbagai macam *skill*, utamanya mental *skill* menuju terbentuknya manusia yang bermanfaat ditengah masyarakat.

---

<sup>3</sup>Abdullah Syukri Zarkasyi, “Manajemen Pendidikan Pesantren di Pondok Modern Darussalam Gontor”, *Makalah* disampaikan dalam Workshop Manajemen Pimpinan Dayah dan Kepala Madrasah/Sekolah Menengah Se-Propinsi Nanggroe Aceh Darussalam, di Asrama Haji Banda Aceh, Senin-Kamis, 01-04 Agustus 2005.

- 4) Mendidik generasi penerus menjadi warga negara yang berbudi tinggi, beriman dan bertaqwa kepada Allah swt.

c. Tujuan

- 1) Terwujudnya generasi yang unggul menuju terbentuknya *khair ummah*.
- 2) Terbentuknya generasi mukmin, muslim yang berbudi tinggi, berbadan sehat, berpengetahuan luas, dan berpikiran bebas, serta berkhidmat kepada masyarakat.
- 3) Lahirnya ulama intelek yang memiliki keseimbangan zikir dan pikir.
- 4) Terwujudnya warga negara yang berkepribadian Indonesia yang beriman dan bertakwa kepada Allah swt.<sup>4</sup>

4. Keadaan Santri dan Tenaga Pengajar

a. Santri Putra/Putri

Tabel 2.

Tingkat	Laki – Laki	Perempuan	Jumlah	Jumlah Rombel	Kelas (Keterangan)
I	134	141	275	8	
II	65	74	139	6	
III	51	56	107	4	Darurat
IV	31	40	71	3	Darurat
V	25	49	74	3	Darurat
VI	15	25	40	2	Darurat
Jumlah	321	385	706	26	

<sup>4</sup>Dokumentasi Bagian Sekretariat Pondok Pesantren Modern AL-Istiqamah Ngatrabu, 2014.

## b. Guru dan Tenaga Pengajar

Tabel 3.

No.	Pendidikan Terakhir	Laki-Laki	Perempuan	Jumlah	Ket
1	KMI/TMI	33	27	60	
2	D2	1	-	1	
3	D3	-	1	1	
4	S1	11	9	20	
5	S2	2	-	2	
	Jumlah	47	37	84	

Sumber: Kantor TMI Pondok Pesantren Modern Al-Istiqamah Ngatrabaru

## 5. Sarana dan Prasarana

Tabel 4.

No	Jenis Ruang/Gedung	Jmlh Unit	Jmlh Lokal	Kondisi	
				Permanent	Darurat
1.	Rumah Pimpinan	1	-	1	-
2.	Rumah Guru	2	-	1	1
3.	Asrama Santri Putra	3	8	8	-
4.	Asrama Santri Putri	4	10	9	1
5.	Ruang Belajar	6	18	18	-
6.	Ruang Keterampilan	1	1	1	-
7.	Ruang Perpustakaan	1	1	1	-
8.	Ruang Lab. Komputer	-	1	-	1
9.	Ruang Lab. IPA	1	1	1	-
10.	Ruang Kantor TMI	1	1	-	1
11.	Sekretaris/Administrasi	-	1	1	-
12.	Ruang Bendahara	-	3	-	3

13.	Ruang Guru	-	1	-	1
14.	Ruang BK	-	1	-	1
15.	Ruang UKS	1	1	1	-
16.	Masjid	1	1	1	-
17.	Dapur Umum	1	1	-	1
18.	Koperasi Pelajar Putra	1	1	-	1
19.	Koperasi PelajarPutri	1	1	-	1
20.	Kafetaria Santri Putra	1	1	-	1
21.	Kafetaria SantriPutri	1	1	-	1
22.	Ruang Makan Santri	-	2	-	2
23.	Kamar Mandi/WC Putra	3	14	10	4
24.	Kamar Mandi/WC Putri	3	12	10	2
25.	Kamar Mandi/WC Guru	-	4	-	4
26.	Bak Air	3	-	3	-
27.	Lapangan Volly Ball	-	1	1	-
28.	Lapangan Basket	1	1	1	-
29.	Aula / Auditorium	1	-	1	-
30.	Lapangan Sepak Bola	-	1	-	1
31.	Lapangan Takraw	-	1	-	1

Sumber: Kantor Sekretariat Pondok Pesantren Modern Al-Istiqamah Ngatabaru

## 6. Struktur Organisasi

Struktur organisasi adalah susunan komponen-komponen (unit-unit kerja) dalam suatu organisasi. Struktur organisasi pada hakekatnya merupakan penegasan akan susunan kerangka yang menunjukkan saling berhubungan atau tata kerja antara bagian-bagian atau sub bagian yang ada dalam suatu unit kerja, sehingga setiap bagian atau sub bagian mengetahui secara jelas apa yang menjadi bidang tugas, kewenangan dan tanggung jawabnya. Adapun struktur organisasi Pondok Pesantren Modern Al-Istiqamah Ngatabaru sebagai berikut:

**STRUKTUR ORGANISASI**  
**PONDOK PESANTREN MODERN AL-ISTIQAMAH NGATABARU**  
**SIGI BIROMARU SULAWESI TENGAH**

---

<b>Pimpinan Pondok</b>	<b>: KH. M. Arif Siraj, Lc</b>
<b>Sekretaris Pimpinan dan Administrasi</b>	<b>: Sofyan Doloan</b>
<b>Direktur TMI</b>	<b>: Sa'ad Ibnu Taba,</b> Moh. Wahyudi Pratama, S.Pd.I
<b>Staf TMI</b>	<b>: Affan, S.Pd.I</b> Moh. Pauzan Ansar, S. Ud. Abdul Rahman Fadli Jarmin, S. Pd. I. Rosiana, S. Ud.
<b>Staf Pengasuhan Santri</b>	<b>: Amran Azali, S.Pd.I</b> Abdul Hafidz, S. Ud. Muh. Zaenuri, S. H.I. Rizal Afifuddin Muh. Syahrim Dwiantara Syaiful Akbar Juliati, S. Ud. Sri Lestari Damayanti, S. Ud. Rara Pratiwi Ratna Suminar Azizah Mahyuddin
<b>YPPW PPMI</b>	<b>: Drs. H. M. Arif Siraj, Lc</b> Sa'ad Ibnu Taba
<b>Pembangunan (P4I)</b>	<b>: Muh. Andi Supardi, S.Pd.I</b> Budiyono, S. Pd.I Usman, S.Pd.I
<b>Dewan Guru TMI Al-Istiqamah Ngatabaru</b>	<b>: Seluruh Dewan Guru TMI Pondok</b> ModernAl-Istiqamah Ngatabaru

Gambar 5. Bagan Struktur Organisasi Pondok Pesantren Modern Al-Istiqamah Ngatabaru Sigi Biromaru Sigi Sulawesi Tengah

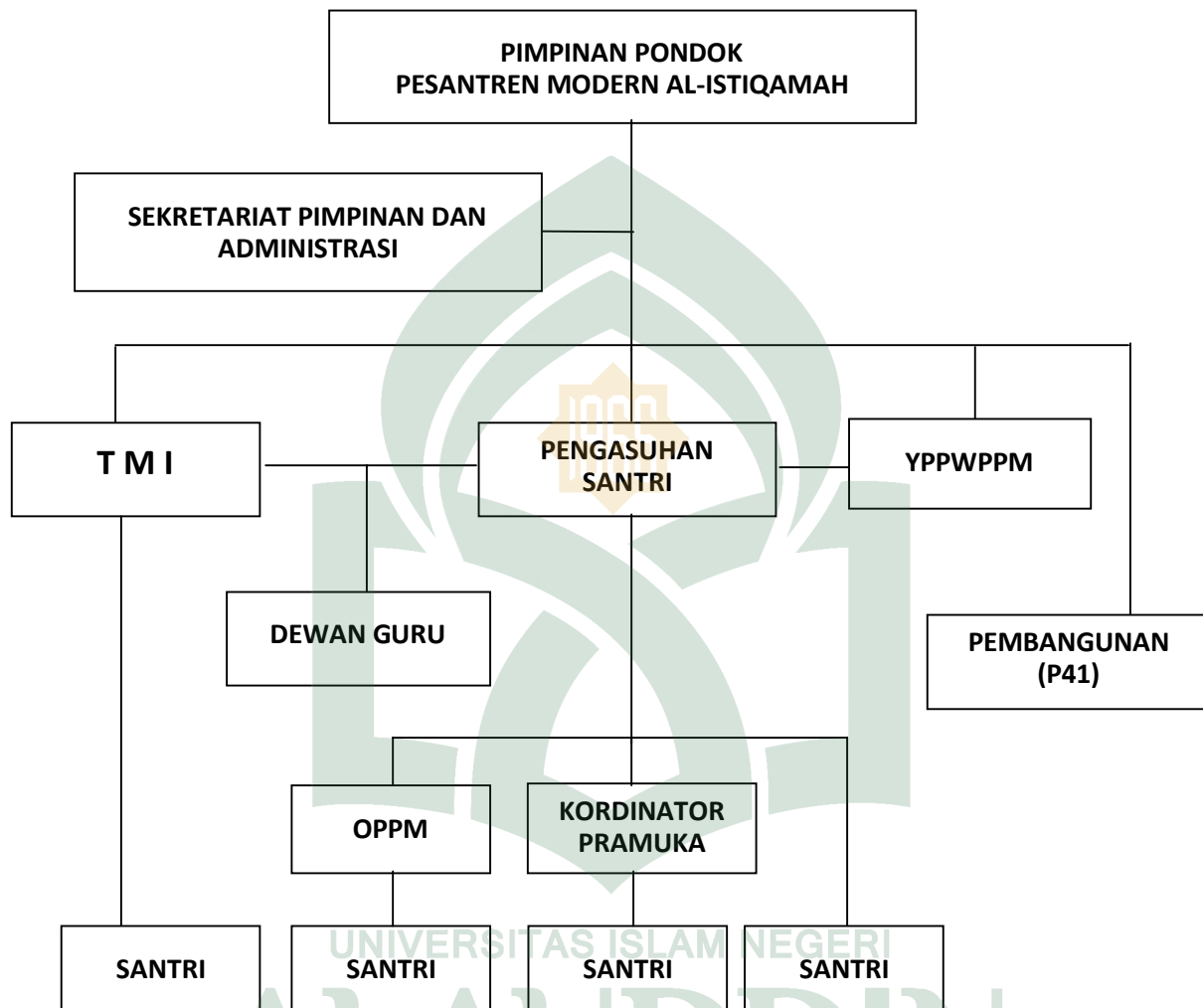

Sumber Data: Kantor Sekretariat Pondok Pesantren Modern Al-Istiqamah Ngatabaru

**Keterangan:**

- TMI** : Tarbiyatul Muallimin Al-Islamiyah  
**OPPM** : Organisasi Pelajar Pondok Modern  
**YPPWPPM** : Yayasan Pemeliharaan dan Perluasan Wakaf Pondok Pesantren Modern  
**P4I** : Panitia Pemeliharaan dan Pembangunan Pondok Pesantren Modern Al-Istiqamah Ngatabaru

## 7. Kurikulum

Pondok Pesantren Modern Al-Istiqamah Ngatabaru tidak mengenal adanya garis dikotomi antara ilmu agama dan ilmu pengetahuan umum, tetapi keduanya dipadukan dan diajarkan secara penuh dengan persentase 100% ilmu pengetahuan umum dan 100% ilmu agama ditambah dengan berbagai keterampilan sesuai dengan bakat, minat dan kebutuhan para santri, sedang metode pengajaran di bidang ilmu agama dan bahasa asing (Arab-Inggris) menggunakan metode langsung (*direct method*) tanpa terjemahan ke bahasa Indonesia.<sup>5</sup>

Kurikulum di Pondok Pesantren Modern Al-Istiqamah meliputi seluruh kegiatan santri dalam kehidupan di kampus pesantren selama 24 jam. Tatanan kehidupan di pesantren merupakan satu kesatuan yang tak terpisahkan antara satu dari lainnya guna mencapai tujuan pendidikan dan pengajaran yang dikehendaki. Dengan kata lain totalitas kegiatan yang ada memiliki nilai pendidikan dalam berbagai aspeknya, sehingga “*segala yang dilihat, didengarkan, dirasakan, dialami, dan dikerjakan oleh santri adalah untuk pendidikan*”<sup>6</sup>

Untuk memudahkan pengorganisasian kegiatan dan agar menjadi efektif dan efisien, pelaksanaan kurikulum itu didelegasikan kepada lembaga-lembaga yang telah dibentuk dan ditetapkan dalam struktur organisasi Pondok Pesantren Modern Al-Istiqamah Ngatabaru. Kegiatan intrakurikuler untuk jenjang menengah diselenggarakan oleh lembaga *Tarbiyah al-Mu'allimīn al-Islāmiyyah* (TMI). Sedangkan kegiatan-kegiatan ekstrakurikuler merupakan tanggung jawab lembaga Pengasuhan Santri.

---

<sup>5</sup>Arif Siraj, *Brosur Pondok Pesantren Modern Al-Istiqamah Ngatabaru*, 2013.

<sup>6</sup>Sa'ad Ibnu Taba (40 Tahun), Direktur TMI Pondok Pesantren Modern AL-Istiqamah Ngatabaru, *Wawancara*, 7 April 2014.



8. Denah Pondok

Gambar 6. DENAH PPM AL-ISTIQQAMAH NGATABARU

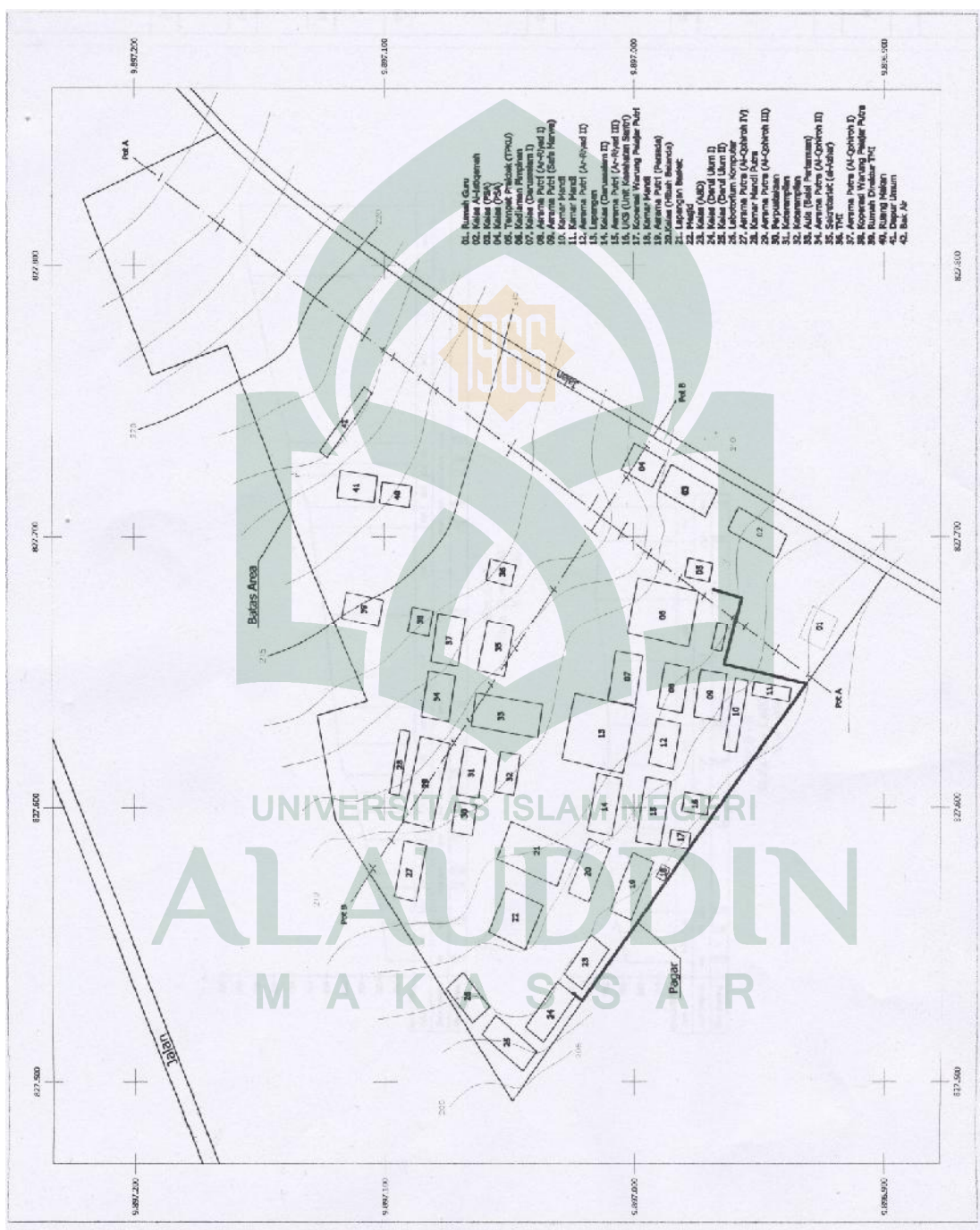

Sumber: Kantor Sekretariat Pondok Pesantren Modern Al-Istiqamah Ngatabaru.

## ***B. Kondisi Objektif Pola Bimbingan dan Konseling Unit Pengasuhan Santri di Pondok Pesantren Modern Al-Istiqamah Ngatabaru Sigi Sulawesi Tengah***

### **1. Sekilas tentang Unit Pengasuhan Santri**

Pengasuhan santri adalah lembaga yang mendidik dan membina langsung seluruh kegiatan ekstrakurikuler santri di PPM Al-Istiqamah Ngatabaru. Lembaga ini ditangani langsung oleh pimpinan pondok pesantren, yang dalam pelaksanaan tugas harian lembaga ini, beliau dibantu oleh staf pengasuhan santri yang saat ini berjumlah 6 orang dewan guru sebagai pengasuh santri putra dan 8 orang sebagai pengasuh satri putri.<sup>7</sup> Sebagai sebuah lembaga, pengasuhan santri juga selalu memberikan pengarahan kepada seluruh santri dengan harapan pengarahan tersebut, seluruh santri dapat paham dan mengerti apa kandungan filosofis dan manfaat yang didapatkan dari berbagai macam kegiatan ekstrakurikuler yang mereka lakukan.

Tugas lembaga ini sangat luas, selain mengatur seluruh kegiatan santri di luar jam pelajaran, juga mengecek seluruh fasilitas, sarana dan prasarana hidup santri selama berada di pondok modern. Adapun tugas utama lembaga ini adalah mengatur pola pikir dan aktivitas kehidupan santri pondok modern di luar jam belajar santri di sekolah, mulai bangun tidur sampai tidur kembali. Pada dasarnya, ada tiga hal yang menjadi tugas pokok pengasuhan santri, yakni sebagai pembina organisasi santri baik Organisasi Pelajar Pondok Modern (OPPM) dan Koordinator Gerakan Pramuka, pembina disiplin santri secara menyeluruh dan pelaksana bimbingan dan penyuluhan (konseling) santri.<sup>8</sup>

---

<sup>7</sup>Arif Siraj (59 Tahun), Pimpinan Pondok Pesantren Modern Al-Istiqamah Ngatabaru, *Wawancara*, 29 Maret 2014.

<sup>8</sup>Siswa Akhir KMI 2013, *Contoh Dokumentasi Arsip dan Dokumen Pondok Modern Darussalam Gontor* (Ponorogo: Darussalam pres, 2013), h.13.

Sebagai pembimbing dan penyuluh bagi santri, lembaga pengasuhan santri menangani siswa kelas 5 dan 6 TMI yang menjadi pengurus organisasi pelajar, baik dari segi disiplin, salat berjamaah, dan kegiatan-kegiatan lainnya yang bekerja sama dengan para wali kelas. Untuk lebih mengintensifkan penanganan disiplin, pemberian bimbingan dan konseling serta demi efektifitas dan efesiensi kerja, lembaga ini membentuk tim khusus yang disebut *musyrif* (pembimbing) dari dewan guru TMI, di antaranya adalah pembimbing pengembangan bahasa, pembimbing konsulat, pembimbing kegiatan seni dan olahraga, pembimbing pramuka dan lai-lain. Pembentukan tim pembimbing ini bertujuan untuk membantu menyelesaikan problematika atau masalah yang dihadapi santri, baik secara langsung maupun tidak langsung melalui wali kelas dan para musyrif yang telah dibentuk tersebut.

Secara garis besar, aktivitas lembaga pengasuhan santri terbagi menjadi tiga, yakni kegiatan/program harian dan migguan, program bulanan, serta program tengah tahunan dan tahunan. Berikut sekilas kegiatan lembaga pengasuhan santri selama satu tahun ajaran:

- a. Mengontrol jalannya disiplin santri dengan daur keliling kampus dan sekitarnya setiap hari.
- b. Mengontrol jalannya seluruh kegiatan santri setiap hari.
- c. Mengadakan pengecekan seluruh fasilitas sarana dn prasarana yang digunakan oleh santri.
- d. Mengontrol dan mengecek langsung kerapian administrasi dan keuangan yang ada di tiap-tiap bagian Organisasi Pelajar Pondok Modern dan Koordinator serta bagian-bagian organisasi lainnya setiap minggu.
- e. Mengadakan evaluasi disiplin dan program kerja tiap minggu sekali bagi pengurus OPPM dan Koordinator Gerakan Pramuka.

- f. Mengadakan *tau'iyah dīniyyah* (ceramah agama) setelah maghrib di Masjid Jami' setiap hari rabu atau kamis yang diisi oleh Bapak Pimpinan Pondok atau Dewan guru TMI dengan materi yang bervariasi.
- g. Menyusun jadwal imamah dan khatib jum'at bagi siswa kelas 6 TMI.<sup>9</sup>

Adapun struktur dan personil Unit Pengasuhan Santri Pondok Pesantren Modern Al-Istiqamah Ngatabaru adalah sebagai berikut:

**Sruktur Unit Pengasuhan Santri Putra  
Periode 2013-2014**

Ketua : Ust. Amran Azali, S.Pd.I.  
 Sekretaris : Ust. Abdul Hafid, S.Ud.  
 Bendahara : Ust. Muh. Zaenuri, S.H.I.  
 Anggota : Ust. Rizal Afifuddin  
                   Ust. Syaiful Akbar  
                   Ust. Muhammad Syahrim D.

**Sruktur Unit Pengasuhan Santri Putri  
Periode 2013-2014**

Ketua : Usth. Juliati, S.Ud.  
 Sekretaris : Usth. Sri Lestari Damayanti, S.Ud.  
 Bendahara : Usth. Rara Pratiwi.  
 Anggota : Usth. Ratna Suminar  
                   Usth. Azizah Mahyuddin  
                   Usth. Nurul Aini  
                   Usth. Zahratur Rizkiyah  
                   Usth. Masyita

Sumber: Kantor Pengasuhan Santri Pondok Pesantren Modern Al-Istiqamah  
Ngatabaru

---

<sup>9</sup>Dokumentasi Unit Pengasuhan Santri Pondok Pesantren Modern Al-Istiqamah Ngatabaru, 2014.

## 2. Bimbingan Preventif (Pencegahan)

Bimbingan preventif (pencegahan) adalah pemberian bantuan kepada peserta didik sebelum menghadapi kesulitan atau persoalan yang serius. Bimbingan preventif bertujuan untuk membekali peserta didik agar lebih siap menghadapi tantangan-tantangan di masa depan dan mencegah timbulnya masalah yang serius di kemudian hari. Dalam kaitannya dengan penelitian ini, bimbingan preventif dimaknai sebagai upaya bimbingan yang dilakukan oleh unit pengasuhan santri dalam mencegah santri melakukan pelanggaran terhadap disiplin dan sunnah Pondok Pesantren Modern Al-Istiqamah Ngatbaru.

Kehidupan santri PPM Al-Istiqamah Ngatbaru selama 24 jam tidak terlepas dari disiplin baik disiplin keamanan, bahasa, maupun disiplin kehidupan sehari-hari. Pengasuhan santrilah yang menjadi pengendali disiplin seluruh santri selama 24 jam baik secara langsung maupun tidak langsung. Dalam menegakkan disiplin lembaga ini lebih menekankan pada kesadaran melaksanakan disiplin dan tindakan preventif yaitu pencegahan pelanggaran disiplin sebelum pelanggaran itu terjadi. Dengan demikian, diharapkan disiplin santri dapat berjalan dengan baik dan lebih berdasarkan kesadaran pribadi santri tanpa rasa keterpaksaan di dalamnya. Sebagaimana Pimpinan Pondok Pesantren KH. M. Arif Siraj, Lc. mengatakan bahwa:

Bagian pengasuhan santri di pondok ini bertanggung jawab 24 jam. Dalam penegakan disiplin, pondok lebih mengutamakan pencegahan pelanggaran disiplin sebelum pelanggaran itu terjadi. Salah satunya dengan pengawasan dan pengontrolan secara intensif, oleh karena itu hendaknya pengasuhan selalu berusaha sehingga setiap santri yang ingin melakukan pelanggaran disiplin, ia merasa di situ ada staf pengasuhan santri yang mengawasinya.<sup>10</sup>

---

<sup>10</sup>Arif Siraj (59 Tahun), Pimpinan Pondok Pesantren Modern Al-Istiqamah Ngatbaru, *Wawancara*, 29 Maret 2014.

Berdasar pada penjelasan di atas, dapat dipahami bahwa PPM Al-Istiqamah Ngatabaru, sangat menekankan pada upaya pencegahan pelanggaran disiplin sebelum pelanggaran itu dilakukan oleh santri. Oleh karena itu sebisa mungkin unit pengasuhan santri menutup celah dan kesempatan santri, untuk melakukan pelanggaran disiplin termasuk pengurus Organisasi Pelajar Pondok Modern (OPPM). Adapun bentuk bimbingan preventif yang dilakukan oleh unit pengasuhan santri dalam upaya meningkatkan kedisiplinan pengurus organisasi pelajar di PPM Al-Istiqamah Ngatabaru adalah sebagai berikut:

a. Perumusan dan Sosialisasi Tata Tertib.

Dalam rangka menciptakan suasana dan tata kehidupan sekolah yang kondusif, perlu adanya tata tertib sekolah. Hasil penelitian menunjukkan bahwa tata tertib sekolah dapat menciptakan disiplin dan orientasi akademis peserta didik pada khususnya, dan meningkatkan capaian sekolah pada umumnya. Dengan tata tertib sekolah, peserta didik diharapkan dapat mengembangkan pola sikap dan perilaku yang lebih disiplin dan produktif. Begitupun halnya dengan PPM Al-Istiqamah Ngatabaru, sebagai lembaga pendidikan yang menganut sistem asrama, maka penciptaan tata tertib sangat dibutuhkan untuk mengontrol seluruh kehidupan santri selama 24 jam, agar dapat berjalan tertib dan terkendali.

Perumusan tata tertib di PPM Al-Istiqamah Ngatabaru dilakukan sebagai salah satu tindakan pencegahan pelanggaran disiplin, Perumusan tata tertib ini diikuti dengan penentuan hukuman dan konsekuensi dari pelanggaran yang dilakukan. Tata tertib ini dibuat oleh unit pengasuhan santri melalui musyawarah dengan dewan guru dan disahkan oleh pimpinan pondok pesantren, yang tiap tahun diadakan evaluasi dan revisi sesuai dengan perkembangan disiplin dan kegiatan

pondok pesantren. Sebagaimana hasil wawancara peneliti dengan salah satu staf pengasuhan santri yang menyatakan:

Untuk mencegah pelanggaran yang dilakukan oleh santri kami membuat tata tertib atau aturan pondok pesantren yang disahkan bapak pimpinan, yang mana kami selalu mengevaluasinya di tiap tahunnya, kemudian mengadakan revisi bila diperlukan sesuai dengan keadaan dan perkembangan kegiatan pondok.<sup>11</sup>

Tentunya perumusan tata tertib tidaklah cukup, yang tidak kalah pentingnya adalah proses sosialisasi dan pemberian pemahaman tentang tata tertib tersebut kepada seluruh santri, agar seluruh santri dapat mengetahui dan memahami akan manfaat dan pentingnya disiplin bagi keberlangsungan kehidupan mereka di pondok pesantren. Maka, upaya sosialisasi tata tertib pesantren dilakukan unit pengasuhan santri dengan mengadakan malam pembacaan tata tertib di depan seluruh santri, yang dilakukan setiap tahun ajaran baru setelah penerimaan santri baru pada tiap tahunnya, kemudian ditindaklanjuti dengan penempelan tata tertib di depan tiap-tiap asrama santri putra maupun putri.

Selain pemberian layanan informasi disiplin, unit pengasuhan santri juga mengadakan layanan orientasi dengan tujuan memberi pemahaman tentang pentingnya kedisiplinan diri dan pemahaman tentang pondok, serta cara hidup di dalamnya. Hal tersebut dilakukan dengan mengadakan kegiatan *kutbah al-'arsy* atau khutbah perkenalan dalam rangkaian acara pekan perkenalan yang dilakukan pula pada setiap tahun ajaran baru. Kegiatan ini diisi dengan kuliah umum oleh Bapak Pimpinan Pondok Pesantren yang di dalamnya beliau menjelaskan segala hal yang berkaitan dengan pondok, baik pengenalan tentang pondok, perpeloncoan, jangka-jangka dan program pondok, termasuk disiplin dan aturan pondok pesantren yang harus dipatuhi oleh setiap santri.

---

<sup>11</sup>Muh. Zaenuri (23 Tahun), Staf Pengasuhan Santri Putra, *Wawancara*, 8 April 2014.

Dalam khutbah perkenalan ini, pimpinan pondok menjelaskan bahwa “mau tidak mau manusia harus berdisiplin atau akan terkena disiplin, mengerjakan disiplin akan terasa ringan apabila telah berniat dan mau berdisiplin, akan tetapi akan terasa sangat berat apabila dikerjakan dengan serba terpaksa”.<sup>12</sup> Kemudian dijelaskan pula bahwa segala sesuatu di dalam pondok mengandung didikan dan latihan disiplin untuk terjun kemasyarakat kelak, serta dinasehatkan juga untuk berdisiplin dengan penuh keikhlasan, karena semua peraturan dan disiplin itu, tidak lain untuk kebaikan dan kemajuan bersama, serta untuk kemajuan dan kebaikan diri sendiri.

Berdasarkan penjelasan di atas, dapat diketahui bahwa Pondok Pesantren Modern Al-Istiqamah Ngatabaru melalui unit pengasuhan santri telah melakukan bimbingan pencegahan terhadap pelanggaran disiplin dengan melakukan pelayanan informasi dan orientasi tentang peraturan dan disiplin pondok kepada seluruh santri dengan merumuskan tata tertib dan pemberian pemahaman pentingnya disiplin diri melalui kegiatan *khutbah al-‘arsy*. Hal ini sesuai dengan hasil pengamatan peneliti, yang menemukan bahwa hampir seluruh santri apalagi pengurus OPPM telah mengetahui disiplin dan peraturan pondok pesantren melalui layanan yang telah dilakukan tersebut.

#### b. Pengawasan dan Pengontrolan

Kegiatan pengawasan dan pengontrolan menjadi hal yang sangat penting dalam upaya mencegah pelanggaran disiplin terjadi. Dalam hal ini, unit pengasuhan santri PPM Al-Istiqamah Ngatabaru melakukan layanan pengawasan dan pengontrolan terhadap pengurus organisasi pelajar dengan mengintensifkan daur keliling pondok di setiap hari, terutama pada waktu kegiatan sedang berlangsung di

---

<sup>12</sup>Arif Siraj, Kuliah Umum disampaikan pada Pekan Perkenalan *Khutbah al-‘Asr* Pondok pesantren Modern Al-Istiqamah Ngatabaru, 2013.



antaranya pada waktu shalat berjamaah, saat kegiatan masuk kelas, kegiatan *muhāḍarah* (latihan pidato), kegiatan pengembangan bahasa dan lain-lain. Sebagaimana hasil wawancara peneliti dengan salah satu staf pengasuhan santri yang menyatakan bahwa:

Untuk mencegah pelanggaran disiplin oleh pengurus organisasi pelajar, kita melakukan pengontrolan dengan daur keliling pondok pada saat kegiatan berlangsung, misalnya pada saat salat berjamaah, waktu *muhāḍarah*, waktu *muhāḍaṣah*, dan kegiatan-kegiatan lainnya.<sup>13</sup>

Ungkapan staf pengasuhan santri tersebut senada dengan pernyataan Pimpinan PPM Al-Istiqamah Ngatabaru yang mengatakan: “salah satu hal terpenting dalam penegakan disiplin adalah pengawasan, di mana pengasuhan santri diharapkan menciptakan suasana di mana ada santri yang mau melanggar, di situ ada pengawasan pengasuhan”.<sup>14</sup>

Namun berdasarkan pengamatan peneliti, staf pengasuhan santri belum optimal dalam melakukan pengawasan kedisiplinan terhadap santri, khususnya pengurus organisasi pelajar. Dalam proses penelitian, peneliti masih menemukan staf pengasuhan yang tidak melakukan daur keliling pada saat kegiatan berlangsung, misalnya pada waktu shalat berjamaah dan kegiatan belajar mengajar. Hal ini dikuatkan dengan hasil wawancara peneliti dengan beberapa orang pengurus organisasi pelajar yang mengatakan bahwa:

Staf pengasuhan santri kadang-kadang tidak memelakukan daur keliling untuk mengawasi kita pada saat kegiatan berlangsung, seperti pada waktu *muhāḍarah*, saat salat berjamaah, sehingga kita bermalas-malasan untuk mengikuti kegiatan dan shalat berjama'ah di masjid.<sup>15</sup>

---

<sup>13</sup>Abdul Hafid (23 Tahun) dan Juliati (24 Tahun), Staf Pengasuhan Santri, *Wawancara*, 8 dan 9 April 2014.

<sup>14</sup>Arif Siraj (59 Tahun), Pimpinan Pondok Pesantren Modern Al-Istiqamah Ngatabaru, *Wawancara*, 29 Maret 2014.

<sup>15</sup>M. Irsan, Jabar Jusman dan Rianada Ridwan Toha (16 Tahun), Pengurus OPPM periode 2014-2015, *Wawancara*, 15 dan 21 April 2014.

Berdasarkan penjelasan di atas, dapat dipahami bahwa kegiatan pengawasan dan pengontrolan yang dilakukan oleh unit pengasuhan santri untuk mencegah pelanggaran disiplin pengurus organisasi pelajar sudah dilakukan, namun upaya itu belum optimal, karena terkadang unit pengasuhan santri masih tidak melakukan pengawasan dan pengontrolan daur keliling secara konsisten pada saat kegiatan berlangsung.

#### c. Pemberian Keteladanan

Keteladanan (*uswah hasanah*) merupakan metode pendidikan yang efektif dan efisien. Hal ini dibuktikan oleh keberhasilan praktik pendidikan yang dilaksanakan oleh Rasulullah saw. Dalam waktu yang singkat, Rasulullah saw., telah berhasil membawa bangsa Arab keluar dari kebobrokan sistem dan tatanan kehidupan era jahiliyah dan kegelapan menuju sistem dan tatanan kehidupan yang unggul dan bermartabat di bawah sinaran cahaya tauhid.

Penanaman nilai-nilai keikhlasan, perjuangan, pengorbanan, kesungguhan, kesederhanaan, tanggung jawab, dan lainnya di pondok pesantren akan lebih mudah dan tepat sasaran dengan pemberian keteladanan. Penanaman nilai-nilai tersebut tidak bisa hanya dilakukan melalui pengarahan, pengajaran, diskusi, dan sejenisnya, karena hal tersebut lebih menyangkut masalah perilaku, bukan semata-mata masalah keilmuan.

Unit pengasuhan santri juga menggunakan metode keteladanan dalam upaya memberikan bimbingan pencegahan pelanggaran disiplin dan peraturan pondok pesantren. Pemberian keteladanan tersebut dilakukan dengan berusaha memberi contoh yang baik dalam pelaksanaan disiplin pondok. Sosialisasi dengan dewan guru yang lain untuk menjadi contoh teladan bagi santri juga terus dilakukan, baik melalui

perkumpulan dengan dewan guru maupun arahan dari Bapak Pimpinan Pondok Pesantren. Sebagaimana yang diungkapkan Abdul Hafid dan Rara Pratiwi, staf pengasuhan santri yang mengatakan: “Sebagai upaya pencegahan pelanggaran disiplin, kami juga berusaha memberikan tauladan yang baik bagi santri dalam hal kedisiplinan”.<sup>16</sup>

d. Pemberian Arahan, Nasehat dan Motivasi.

Dalam melaksanakan proses pendidikan, harus dilakukan dengan bimbingan yang optimal oleh pendidik terhadap peserta didik. Bimbingan yang dimaksud dimaknai sebagai pemberian bantuan, arahan, petunjuk, nasehat, penyuluhan dan motivasi kepada peserta didik dalam menghadapi masalah-masalah yang mungkin timbul dalam mengembangkan kemampuannya. Oleh karena itu, untuk mencegah pelanggaran disiplin pengurus organisasi pelajar, lembaga pengasuhan santri juga selalu memberikan arahan dan nasehat, serta motivasi pada pengurus organisasi pelajar untuk melaksanakan disiplin dan tugas keorganisasiannya dengan baik.

Pemberian arahan, nasehat dan motivasi ini, biasanya dilakukan melalui kegiatan *tau'iyah diniyyah* (ceramah agama) setelah maghrib di Masjid Jami' setiap hari rabu atau kamis yang diisi oleh Bapak Pimpinan Pondok atau dewan guru TMI dengan materi yang bervariasi. Selain itu, pemberian arahan dan motivasi dilakukan melalui perkumpulan organisasi pelajar yang diadakan sekali, pada malam selasa di setiap minggunya, khusus disiplin bahasa, diadakan *tasyjī' al-lugah* atau motivasi pengembangan bahasa, dan melalui kerjasama dengan wali kelas dan tim

---

<sup>16</sup>Abdul Hafid (23 Tahun) dan Rara Pratiwi (21 Tahun), Staf Pengasuhan Santri, *Wawancara*, 8 dan 9 April 2013.

pembimbing (*musyrif*) untuk turut mengarahkan dan memotivasi santri khususnya pengurus OPPM.<sup>17</sup>

#### e. Penugasan dan Pemberian Tanggung Jawab

Semua lembaga, dan organisasi di Pondok Pesantren Modern Al-Istiqamah Ngatabaru dijalankan oleh para guru dan santri sendiri. Proses penugasan dan pemberian tanggung jawab secara langsung menjadi salah satu hal yang cukup efektif dalam pengembangan pendidikan di pondok pesantren. Dalam penugasan dan pemberian tanggung jawab ini, terdapat kandungan nilai-nilai pendidikan yang hendak ditanamkan oleh pondok kepada para santri.

Pendidikan kepemimpinan, kemasyarakatan, kewirausahaan, dan berbagai keterampilan dapat dicapai secara lebih efektif dan efisien melalui penugasan, praktek, magang atau semacamnya. Pengerjaan tugas-tugas itu sangat bermanfaat bagi santri yang mengalaminya. Santri juga dipahamkan bahwa tugas-tugas yang mereka kerjakan itu manfaatnya kembali kepada mereka sendiri. “Kepada mereka ditanamkan bahwa semua yang mereka perbuat itu adalah untuk kebaikan mereka sendiri”, dan bahwa ”sebesar keinsyafan seorang santri dalam menjalankan suatu tugas, maka sebesar itu pula keuntungan yang akan diperolehnya”.<sup>18</sup>

Unit pengasuhan santri dalam hal ini, memberikan tugas dan tanggung jawab secara langsung kepada santri yang menjadi pengurus OPPM untuk membantu kegiatan pendidikan di PPM Al-Istiqamah Ngatabaru khususnya dalam menegakkan disiplin dan aturan pondok yang berlaku terhadap santri yang lain dengan arahan dan bimbingan langsung dari staf pengasuhan sendiri. Hal ini bertujuan agar santri yang

---

<sup>17</sup>Observasi peneliti di Pondok Pesantren Modern Al-Istiqamah Ngatabaru pada bulan April 2014.

<sup>18</sup>Arif Siraj (59 Tahun), Pimpinan Pondok Pesantren Modern Al-Istiqamah Ngatabaru, *Wawancara*, 29 Maret 2014.

menjadi pengurus OPPM merasa memiliki andil dan turut bertanggung jawab atas penegakkan disiplin pondok pesantren, sehingga mereka termotivasi untuk meningkatkan kedisiplinan diri mereka dan menjadi contoh yang baik bagi santri yang lain khususnya dalam menjalankan disiplin dan aturan pondok tersebut.

Proses pemberian tugas dan tanggung jawab ini, cukup optimal dalam meningkatkan kedisiplinan pengurus OPPM dan mencegah pelanggaran disiplin yang mereka lakukan. Kedisiplinan santri yang dulunya sering melakukan pelanggaran saat menjadi anggota, banyak mengalami peningkatan setelah ia diangkat menjadi pengurus organisasi pelajar. Dengan diangkatnya menjadi pengurus, santri yang bersangkutan turut merasa memiliki tanggung jawab untuk menegakkan disiplin dan peraturan pondok, sehingga secara tidak langsung memberi dampak pada perubahan perilaku kedisiplinannya. Hal ini sebagaimana ungkapan beberapa orang pengurus organisasi pelajar yang menyatakan bahwa:

Setelah jadi pengurus, saya menjadi lebih berdisiplin, kalau waktu jadi anggota saya masih biasa melakukan pelanggaran seperti lambat pulang kalau diberi izin, setelah jadi pengurus saya sudah jarang pulang ke rumah dan datang tepat waktu bila diberi izin, karena sudah ada tanggung jawab mengurus anggota.<sup>19</sup>

Berdasarkan penjelasan di atas, dapat dipahami bahwa upaya penugasan dan pemberian tanggung jawab yang diberikan pengasuhan santri kepada pengurus organisasi pelajar, cukup optimal dalam meningkatkan kedisiplinan dan membantu usaha pencegahan pelanggaran disiplin yang mereka lakukan. Memberikan kesempatan pada santri untuk turut andil dalam penegakan kedisiplinan membuat mereka merasa dihargai dan merasa turut bertanggung jawab atas penegakan disiplin dan aturan pondok, sehingga hal itu berdampak pada perubahan tingkah laku kedisiplinan mereka menjadi lebih baik.

---

<sup>19</sup>Muhyil Husni, Serianto, dan Mujahidah Dian Furqani (16 Tahun), Pengurus Organisasi pelajar Pondok Modern Al-Istiqamah Periode 2014-2015, Wawancara, 14 dan 17 April 2014.

### 3. Bimbingan Korektif (Perbaikan)

Bimbingan korektif (bimbingan perbaikan) adalah bimbingan yang bertujuan untuk membantu peserta didik dalam mengoreksi perkembangan yang mengalami masalah. Bimbingan korektif ini berupa usaha bantuan yang diberikan pada peserta didik selama atau setelah mereka mengalami persoalan serius, dengan maksud agar peserta didik yang bersangkutan terbebaskan dari kesulitan.

Dalam kaitannya dengan penelitian ini, bimbingan korektif yang dimaksud adalah upaya bimbingan dan bantuan yang dilakukan unit pengasuhan santri dalam memperbaiki atau mengoreksi perilaku kedisiplinan pengurus yang melakukan pelanggaran disiplin atau tata tertib pondok pesantren. Adapun bentuk-bentuk bimbingan korektif yang diberikan unit pengasuhan santri kepada pengurus organisasi pelajar di PPM Al-Istiqamah Ngatabaru akan dijelaskan sebagai berikut:

#### a. Tindakan di Tempat.

Proses penindakan terhadap pelanggaran disiplin perlu dilakukan secara cepat, tepat dan konstruktif. Untuk itu, salah satu hal yang dilakukan staf pengasuhan santri sebagai bimbingan korektif terhadap pelanggaran yang dilakukan oleh pengurus OPPM adalah dengan menindak di tempat secara langsung bila menemukan pelanggaran disiplin yang dilakukan oleh santri kapanpun dan dimanapun pelanggaran disiplin terjadi.

Tindakan di tempat dilakukan untuk mengoreksi pelanggaran disiplin ringan yang ditemukan di lingkungan pesantren atau dalam interaksi sosial antara santri yang masih bisa ditolerir, misalnya terlambat mengikuti kegiatan, membuang sampah sembarangan, tidak sengaja berbahasa Indonesia, tidak membawa perlengkapan salat dan pelanggaran ringan lainnya yang memang membutuhkan

penindakan di tempat agar penaggulangannya lebih efisien dan tidak memakan waktu.

Staf pengasuhan santri dalam penindakan pelanggaran disiplin secara langsung tersebut, melakukan beberapa hal diantaranya menegur, menasehati, sampai pada pemberian hukuman ringan seperti *push up*, *sit up*, diberdirikan, disuruh berteriak untuk tidak mengulangi perbuatannya dan lain-lain. Hal ini diungkapkan staf pengasuhan santri Muh. Zaenuri dalam wawancara yang dilakukan peneliti, yang mana ia menyatakan bahwa:

Agar lebih efektif dan efisien dalam penindakan pelanggaran disiplin ringan yang dilakukan oleh santri, seperti telambat mengikuti kegiatan, tidak menggunakan bahasa resmi, membuang sampah sembarangan dan lain-lain, kami melakukan tindakan langsung di tempat dengan menegur dan menasehati santri tersebut atau memberikan hukuman ringan seperti menyuruh *push up*, *sit up*, dan diberdirikan.<sup>20</sup>

Berdasarkan pengamatan peneliti, staf pengasuhan santri memang sudah melakukan langkah-langkah tindakan sebagaimana yang dijelaskan di atas, namun peneliti juga masih menemukan di antara staf pengasuhan santri yang memukul, mencubit, menjewer dan melakukan tindakan fisik lainnya yang dilarang dalam kegiatan pendidikan di pesantren, serta meneriaki pengurus organisasi yang melanggar di depan anggota atau santri yang lain, sehingga mereka merasa malu dan merasa wibawa mereka sebagai pengurus dijatuhkan.

Pada kenyataannya, hal-hal tersebut di atas, bukan malah merubah perilaku kedisiplinan pengurus OPPM menjadi lebih baik, akan tetapi mereka merasa terlecehkan dan berbalik membenci staf pengasuhan santri, serta mulai bermalasan dalam menjalankan tugas organisasinya. Adapun mereka tetap

---

<sup>20</sup>Muh. Zaenuri (23 Tahun), Staf Pengasuhan Santri Putra, *Wawancara*, 8 April 2014.

melaksanakan disiplin, itu karena keterpaksaan dan takut dengan staf pengasuhan, bukan karena kesadaran yang timbul dari dalam diri sendiri, sebagaimana yang diungkapkan oleh pengurus organisasi pelajar dalam wawancara peneliti yang menyebutkan bahwa:

Staf pengasuhan santri biasanya meneriaki kita di depan anggota apabila kita baru sedikit melanggar, jadi kita merasa malu di depan anggota dan anggota sudah tidak mendengarkan kita lagi jika ingin menegakkan disiplin pada bagian kita, itu yang membuat kita malas dalam melaksanakan tugas organisasi.<sup>21</sup>

Bedasarkan penjelasan tersebut, dapat dipahami bahwa penindakan di tempat secara langsung cukup efektif dalam meningkatkan kedisiplinan dan mengoreksi pelanggaran ringan yang terjadi, yang penting dilakukan dengan benar dan bijak. Namun, tindakan di tempat yang kurang bijak seperti meneriaki pengurus depan anggota dan melakukan tindakan fisik yang tidak dibenarkan pondok pesantren, bukan malah merubah perilaku kedisiplinan pengurus OPPM menjadi lebih baik, akan tetapi membuat mereka merasa dipermalukan di depan anggota dan bermalas-malasan dalam menjalankan tugas organisasi.

#### b. Bersikap Adil dan Bijaksana dalam Penanganan Pelanggaran Disiplin

Bersikap adil dan bijaksana dalam menagani pelanggaran disiplin sangat dibutuhkan dalam proses bimbingan pendisiplinan siswa. Pelanggaran disiplin yang dilakukan harus ditangani dengan penuh kebijaksanaan dan begitu pula dengan pemberian sanksi atau hukuman harus diberikan secara adil dan proporsional. Penanganan pelanggaran disiplin yang dilakukan secara adil dan bijak, akan berdampak pada penerimaan yang baik dari siswa, yang akan mendukung proses

---

<sup>21</sup>Jabar Jusman dan M.Irsan (16 Tahun), Pengurus Organisasi Pelajar Pondok Modern Al-Istiqamah Ngatabaru, *Wawancara*, 15 April 2014.



penyadaran dan perbaikan terhadap sikap kedisiplinan siswa tersebut. Sebaliknya, penanganan yang tidak adil dan kurang bijak akan mengakibatkan penolakan dari siswa, bahkan siswa yang bersangkutan akan berbalik membenci dan berujung pada kesulitan untuk mengubah perilakunya.

Berdasarkan pengamatan peneliti di lokasi penelitian, unit pengasuhan santri sudah cukup adil dan bijaksana dalam menangani pelanggaran disiplin, ini dapat dilihat bahwa staf pengasuhan sudah mengikuti langkah-langkah dan prosedur yang berlaku dalam proses penanganan pelanggaran disiplin. Hal itu juga sesuai dengan hasil wawancara peneliti dengan santri yang menjadi pengurus OPPM, yang menyatakan bahwa “staf pengasuhan santri sudah cukup adil dan bijaksana dalam menangani pelanggaran disiplin yang kita lakukan”.<sup>22</sup>

#### c. Kerja sama dengan Wali Kelas

Salah satu cara yang juga dilakukan oleh Unit Pengasuhan santri dalam membantu peserta didik yang mengalami masalah kedisiplinan adalah dengan bekerja sama dengan wali kelas. Kerja sama tersebut dilakukan dengan mengadakan perkumpulan dengan wali kelas sekali setiap bulan, yang di dalamnya dibicarakan masalah perkembangan santri termasuk perilaku kedisiplinannya.

Dalam perkumpulan ini, pengasuhan santri memberi informasi pada seluruh wali kelas, siapa saja santri yang memiliki masalah kedisiplinan, untuk ditindaklanjuti dengan upaya memberi bantuan perbaikan perilaku kedisiplinan mereka. Dalam hal ini, wali kelas diharapkan dapat membantu unit pengasuhan santri untuk memperbaiki masalah kedisiplinan tersebut, dengan pendekatan secara

---

<sup>22</sup>Mitahul Khair dan Nurul Anisa (16 Tahun), Ketua OPPM Periode 2014-2015, *Wawancara*, 13 dan 17 April 2014.

persuasif karena wali kelas merupakan pengganti orang tua mereka di pondok. Hal ini sesuai dengan pernyataan Azwar Khairul, wali kelas 5 putra yang mengatakan:

Bila ada santri kelas 5 yang bermasalah, pengasuhan santri memberitahukan kepada wali kelas, biar wali kelasnya yang memberikan nasehat secara persuasif, agar santri itu tahu dan merasa bersalah atas pelanggaran yang dilakukan, dan tidak mengulangi lagi pelanggaran tersebut.<sup>23</sup>

Dari penjelasan tersebut, dapat dipahami bahwa pengasuhan santri juga melakukan kerja sama dengan wali kelas dalam upaya pemberian bantuan perbaikan perilaku disiplin santri yang bermasalah.

#### d. Hukuman yang Mendidik

Hukuman dalam pendidikan adalah salah satu cara atau tindakan yang dilakukan pendidik kepada peserta didik yang menimbulkan dampak yang tidak baik (penderitaan atau perasaan tidak enak) terhadap peserta didiknya berupa sanksi yang ditimbulkan oleh tindakan yang tidak sesuai dengan peraturan yang telah ditetapkan, agar peserta didik menyadari kesalahan yang telah diperbuatnya dan tidak mengulanginya lagi, serta menjadikan peserta didik peserta didik tersebut baik, sesuai dengan tujuan yang hendak dicapai.

Dalam penegakan disiplin dan peraturan PPM Al-Istiqamah Ngatabaru, pemberian hukuman atau sanksi menjadi alternatif yang perlu dilakukan untuk menjaga kondisi stabilitas keamanan dan ketertiban pondok, melihat kehidupan santri di pondok pesantren selama 24 jam dengan sistem asrama, yang tentu membutuhkan kedisiplinan tinggi dari setiap santrinya, agar kehidupan santri menjadi tertib dan teratur. Namun, PPM Al-Istiqamah Ngatabaru mengharamkan hukuman fisik dilakukan dalam proses penegakkan disiplin, dan menekankan pada

---

<sup>23</sup>Azwar Khairul (23 tahun), Wali Kelas 5 TMI Pondok Pesantren Modern Al-Istiqamah Ngatabaru, *Wawancara*, 11 April 2014.

kesadaran dan tindakan preventif agar jalanya disiplin santri lebih berdasarkan kesadaran pribadi tanpa ada rasa keterpaksaan di dalamnya. Kalaupun harus dihukum, maka dilakukan dengan cara yang baik dan bijak yakni dengan pemberian hukuman yang mendidik bukan untuk menyakiti peserta didik.

Sebagaimana yang telah dijelaskan sebelumnya, bahwa lembaga pengasuhan santri telah menentukan hukuman atas berbagai pelanggaran yang dilakukan. Proses pemberian hukuman bertujuan untuk mengoreksi perilaku santri yang kurang berdisiplin atau yang memiliki masalah disiplin agar menimbulkan efek jera dan menyadarkan mereka akan kesalahan yang mereka lakukan dan tidak mengulangi perbuatannya lagi. Adapun langkah-langkah staf pengasuhan santri dalam pemberian hukuman atau sanksi atas pelanggaran yang dilakukan oleh santri khususnya pengurus organisasi pelajar adalah sebagai berikut:

#### 1) Peringatan dan Penyadaran

Peringatan merupakan langkah awal yang dilakukan oleh staf pengasuhan santri jika menemukan santri melakukan pelanggaran terhadap disiplin pondok. Pemberian peringatan ini dilakukan terhadap santri yang baru sekali melakukan pelanggaran atau terhadap pelanggaran-pelanggaran ringan seperti terlambat dalam kegiatan, tidak menjalankan tugas yang diberikan, tidak sengaja berbahasa indonesia, menaikkan sandal di kamar mandi atau di teras asrama dan lain-lain. Hal itu biasanya dilakukan dengan memanggil santri yang bersangkutan ke kantor pengasuhan santri, kemudian memberikan arahan dan nasehat bahwa yang ia lakukan adalah sebuah kesalahan dan memberi peringatan untuk tidak mengulanginya sekaligus ancaman hukuman bila pelanggaran itu terjadi lagi. Sebagaimana hasil wawancara peneliti dengan staf pengasuhan santri yang menyatakan:

Langkah awal yang kami lakukan dalam menangani pelanggaran disiplin santri khususnya pengurus adalah dengan memanggil mereka, kemudian memberi nasehat untuk menyadari kesalahannya dan memperbaiki perilakunya, serta memberi peringatan untuk tidak mengulangi pelanggaran tersebut.<sup>24</sup>

## 2) Pemberian Sangsi/Hukuman

Pemberian sangsi atau hukuman merupakan langkah yang ditempuh unit pengasuhan santri setelah langkah pertama memberi peringatan, namun pelanggaran itu masih diulangi kembali atau terhadap pelanggaran sedang, seperti: keluar pondok tanpa izin, tidak mengikuti kegiatan belajar mengajar, berbahasa daerah dan sejenisnya atau melakukan pelanggaran berat seperti: berkelahi, merokok, mencuri, berhubungan dengan orang kampung, melawan pengurus atau dewan guru, dan lain-lain, sesuai dengan aturan dan sunnah pondok pesantren.

Adapun jenis hukuman/sangsi itu bermacam-macam dan bertingkat-tingkat sesuai dengan beratnya pelanggaran yang dilakukan, misalnya dengan menyuruh menghafal ayat al-Qur'an, kerja bakti membersihkan pondok, dijemur di bawah jam 9.30 pagi, sampai dengan dibotak (khusus santri putra), dan menggunakan jilbab pelanggaran berwarna kuning atau merah bagi santri putri. Hal ini sesuai dengan hasil wawancara peneliti dengan staf pengasuhan santri yang mengatakan bahwa:

Kalau sudah diperingati untuk tidak melakukan pelanggaran lantas santri yang bersangkutan masih mengulanginya, maka kami memberikan hukuman yang bermacam-macam, berupa menyuruh kerja bakti membersihkan pondok, menghafal ayat al-Qur'an, dijemur di bawah sinar matahari tapi di bawah jam 09.30 pagi, sampai kepada mengunduli rambut santri tersebut sesuai dengan berat pelanggaran yang dilakukan.<sup>25</sup>

Hal tersebut di atas dikuatkan dengan pengakuan beberapa orang pengurus OPPM yang mengatakan bahwa “staf pengasuhan santri biasanya memberikan

---

<sup>24</sup>Juliati (24 Tahun), Staf Pengasuhan Santri Putra, *Wawancara*, 9 April 2014.

<sup>25</sup>Muh. Zaenuri (23 Tahun), Staf Pengasuhan Santri Putra, *Wawancara*, 8 April 2014.

hukuman jika kita melakukan pelanggaran disiplin, misalnya dengan dijemur, kerja bakti, menghapal, dan dibotak”.<sup>26</sup> Berdasarkan pengamatan peneliti di lokasi penelitian, staf pengasuhan santri sudah melakukan tindakan pemberian hukuman sebagaimana yang disebutkan di atas, namun hukuman tersebut dilakukan tanpa diikuti dengan pemberian pemahaman dan pengertian kepada santri, bahkan biasanya dilakukan dengan emosi dan amarah, sehingga santri tersebut malah tidak terima dengan hukuman yang diberikan dan berbalik membenci staf pengasuhan.

### 3) Pembacaan Surat Pernyataan dan Pemanggilan Orang Tua

Pembacaan surat pernyataan dan pemanggilan orang tua dilakukan apabila tindakan peringatan dan pemberian hukuman sebagaimana yang dijelaskan di atas sudah dilaksanakan, namun santri masih sering mengulangi perbuatannya atau pelanggaran yang dilakukan cukup berat, sehingga tidak dapat ditolerir hanya dengan pemberian peringatan dan beberapa hukuman tersebut. Dalam hal ini, santri yang melanggar disuruh membacakan surat pernyataan di depan seluruh santri putra maupun putri dengan menyebutkan berbagai pelanggaran yang telah ia lakukan dan berjanji di depan seluruh warga pondok untuk tidak mengulangi perbuatannya, dan seandainya pelanggaran tersebut masih diulangi maka ia bersedia dikeluarkan dari pondok pesantren. Hal ini bertujuan agar menjadi kaca perbandingan bagi santri yang lain agar tidak mengikuti perbuatannya.

Sementara pemanggilan orang tua dilakukan untuk menginformasikan perkembangan perilaku anaknya, khususnya dalam hal kedisiplinan, agar orang tua dapat mengetahui perkembangan anaknya dan dapat membantu proses penyadaran

---

<sup>26</sup>Jabar Jusman, Serianto dan M.Irsan (16 Tahun), Pengurus OPPM Putra periode 2014-2015, *Wawancara*, 14-15 April 2014.

dan penyelesaian masalah tersebut. Dalam teori bimbingan dan konseling, kita biasanya mengenal istilah kunjungan rumah, namun dikarenakan keadaan unit pengasuhan santri yang tidak memungkinkan untuk mengunjungi setiap rumah orang tua santri yang berasal dari berbagai daerah di Sulawesi Tengah dan sekitarnya yang jaraknya cukup jauh, maka diadakan pemanggilan dengan menyurati orang tua untuk berkunjung ke pondok melihat perkembangan anaknya.

#### 4) Alih Tangan Kasus ke Pimpinan Pondok Pesantren

Alih tangan kasus dalam bimbingan dan konseling merupakan proses pengalihan penyelesaian masalah kepada para ahli seperti dokter, psikolog, pihak kepolisian dan lain-lain sesuai masalah yang dihadapi, bila mana masalah tersebut terlalu berat dan tidak dapat diselesaikan oleh konselor (guru BK). Sementara dalam kegiatan bimbingan untuk meningkatkan atau mengoreksi kedisiplinan santri di PPM Al-Istiqamah Ngatabaru, alih tangan kasus dilakukan oleh lembaga pengasuhan santri apabila terdapat pelanggaran disiplin oleh santri terlalu berat dan tidak dapat ditolerir lagi, serta sudah dilakukan tindakan-tindakan perbaikan sebagaimana yang telah dijelaskan sebelumnya, atau pelanggaran tersebut akan berdampak buruk bagi keberlangsungan kehidupan dan kedisiplinan santri yang lain di pondok pesantren, misalnya menggunakan narkoba, melakukan hubungan terlarang dengan lawan jenis dan memukul dewan guru dan lain-lain.

Kegiatan alih tangan kasus di PPM Al-Istiqamah Ngatabaru, bukan diberikan kepada dokter, psikolog atau polisi melainkan kepada Bapak Kiai Pimpinan Pondok sebagai penentu kebijakan. Dalam hal ini, proses bimbingan, nasehat dan peringatan tegas secara langsung diberikan oleh Bapak Kiai sampai pada keputusan terburuk, yaitu santri yang bersangkutan dikeluarkan dari balai pendidikan pondok pesantren.

Hal tersebut dilakukan dengan pertimbangan bahwa keputusan itu akan menjadi pelajaran baginya dan santri tersebut akan menjadi lebih baik di tempat lain, serta untuk keselamatan dan kebaikan santri yang tinggal, yang jumlahnya lebih besar dan keadaannya lebih berarti. Hal ini sebagaimana yang disampaikan oleh Pimpinan Pondok Pesantren dalam wawancara yang dilakukan oleh peneliti di kediaman beliau bahwa:

Adapaun santri yang dipulangkan atau dikeluarkan, yang terpaksa angkat kaki dari pondok ini, bukan karena dibenci, bukan untuk merusak dia. Justru hal itu menjadi pelajaran baginya dan akan menjadi lebih baik di lain tempat. Atau mungkin kerusakan yang dilakukan karena dia berada di sini, mungkin apabila dia jauh dari sini akan menjadi baik sebagaimana mestinya. Dan yang terpenting, hal itu untuk keselamatan dan kebaikan anak yang tinggal, yang jumlahnya lebih besar, dan insya-Allah keberadaannya lebih berarti.<sup>27</sup>

#### e. Konseling Individu dan Kelompok

Konseling kelompok adalah cara yang dilakukan untuk membantu siswa memecahkan masalah melalui kegiatan kelompok. Masalah yang dipecahkan bisa bersifat kelompok, yaitu yang dirasakan bersama oleh kelompok (beberapa orang siswa) atau bersifat individual (perorangan), yaitu masalah yang dirasakan oleh individu (seorang siswa) sebagai anggota kelompok. Sementara konseling individu adalah upaya pemberian bantuan yang diberikan secara individual yang dilakukan melalui hubungan yang bersifat *face to face relationship* (hubungan empat mata), yang dilaksanakan dengan wawancara antara pembimbing (konselor) dan siswa (klien), masalah-masalah yang dipecahkan adalah masalah yang bersifat pribadi. Praktek konseling individu dan kelompok yang dilakukan unit pengasuhan santri PPM Al-Istiqamah Ngatabaru dalam mengoreksi masalah kedisiplinan pengurus OPKM akan dijelaskan sebagai berikut:

---

<sup>27</sup>Arif Siraj (59 Tahun), Pimpinan Pondok Pesantren Modern Al-Istiqamah Ngatabaru, *Wawancara*, 29 Maret 2014.

### 1) Konseling Individu

Konseling individu dilakukan unit pengasuhan santri dengan memanggil santri yang memiliki masalah kedisiplinan ke kantor pengasuhan santri, kemudian melakukan wawancara dengan santri tersebut tentang hal-hal yang menyebabkan ia melakukan pelanggaran disiplin pondok pesantren. Setelah itu, staf pengasuhan santri memberikan nasehat, arahan, dan solusi untuk menyelesaikan masalah santri tersebut dan diikuti dengan menyusun dan melakukan langkah-langkah perbaikan dan antisipasi agar masalah tersebut tidak terulang kembali. Hal ini senada dengan apa yang diungkapkan oleh beberapa pengurus OPPM, yang menyatakan bahwa:

Staf pengasuhan santri biasanya memanggil pengurus yang melakukan pelanggaran disiplin ke kantor pengasuhan santri, kemudian bertanya tentang apa yang menyebabkan pelanggaran disiplin itu dilakukan, lalu memberi nasehat, arahan dan solusi agar pelanggaran itu tidak terulang kembali.<sup>28</sup>

### 2) Konseling Kelompok

Penyelenggaraan konseling kelompok oleh unit pengasuhan santri dalam meningkatkan kedisiplinan pengurus OPPM dilakukan dengan mengadakan kegiatan-kegiatan kelompok, diskusi kelompok, termasuk kegiatan organisasi santri. Pelaksanaan konseling kelompok ini dilakukan dengan mengadakan perkumpulan OPPM setiap minggu sekali, yang di dalamnya dibahas tentang program kerja yang telah dilaksanakan setiap minggunya dan evaluasi kedisiplinan pengurus serta menentukan langkah dan program ke depan untuk menjadi lebih baik. Diadakan juga perkumpulan bahasa setiap malam sabtu, yang membahas tentang disiplin bahasa, program peningkatan bahasa dan pemberian motivasi akan pentingnya penguasaan bahasa Arab dan Inggris. Khusus untuk disiplin belajar, diadakan *muajjahah* (belajar terpimpin) setiap malam, selain malam perkumpulan dan kegiatan khusus.

---

<sup>28</sup>Haslam Tri Putra dan Pramutia Sulistiani (16 Tahun), Pengurus OPPM Periode 2014-2015, *Wawancara*, 15 dan 21 April 2014.



*Muajjahah* (belajar terpimpin) bertujuan untuk membimbing dan mengawasi santri dalam proses pengulangan pelajaran di asrama, yang biasanya dilakukan dengan bekerja sama dengan wali kelas dan dewan guru yang lain.

Sebagaimana yang telah dijelaskan sebelumnya, bahwa penyelenggaraan bimbingan kelompok juga dilakukan dengan mengadakan kegiatan kelompok lainnya seperti perkumpulan konsulat (perkumpulan santri berdasarkan latar belakang daerah asal), klub seni dan penyaluran bakat, klub olahraga, kursus-kursur, kegiatan pramuka dan lain-lain, yang dalam proses pembimbingannya, unit pengasuhan dibantu oleh para *musyrif* (tim pembimbing) pada tiap-tiap bidangnya, seperti pembimbing konsulat, pembimbing koordinator kepramukaan, pembimbing *firqah* (klub olahraga dan seni), dan lain-lain.<sup>29</sup>

#### 4. Bimbingan Perseveratif (Pemeliharaan)

Bimbingan perseveratif adalah bimbingan yang dilakukan untuk memelihara prilaku yang sudah baik. Bimbingan ini bertujuan menjaga sekaligus meningkatkan yang sudah baik, yang mencakup sifat dan sikap yang menguntungkan dalam penyesuaian diri terhadap lingkungan, memiliki kesehatan jiwa dan jasmani, memiliki kebiasaan hidup yang baik, kebiasaan cara belajar dan bergaul yang baik dan sebagainya. Dalam kaitannya dengan pembinaan kedisiplinan santri, unit pengasuhan santri di PPM Al-Istiqamah Ngatabaru memiliki program upaya bimbingan pemeliharaan kedisiplinan santri yang sudah baik khususnya pengurus organisasi pelajar. Adapun upaya bimbingan pemeliharaan kedisiplinan tersebut adalah sebagai berikut:

---

<sup>29</sup>Observasi peneliti di Pondok Pesantren Modern Al-Istiqamah Ngatabaru pada bulan Maret-April 2014.

a. Penciptaan lingkungan yang kondusif

Lingkungan memainkan peran penting dalam proses pendidikan. Dalam pendidikan pesantren dengan sistem asramanya dengan tepat dapat disebut sebagai adanya suatu kesadaran mengenai betapa pentingnya peran lingkungan dalam proses pendidikan. Dengan berada dalam lingkungan yang sama antara guru dan murid, lebih dimungkinkan terjadinya interaksi dan proses pendidikan dan pembelajaran yang berlangsung terus menerus. Santri bukan hanya dapat belajar secara langsung kepada gurunya mengenai persoalan-persoalan keilmuan, tetapi juga belajar mengenai persoalan-persoalan kehidupan.

Dalam sistem pendidikan pesantren modern, lingkungan dirancang secara sistematis untuk menjadi bagian yang sangat penting dalam proses pendidikan. Santri diwajibkan tinggal di kampus dengan menempati asrama-asrama yang telah ditentukan. Kehidupan mereka selama 24 jam diatur dan diprogram dengan kegiatan-kegiatan yang produktif dan kondusif untuk pencapaian tujuan pendidikan secara lebih optimal. Dalam kehidupan di asrama para santri memperoleh pendidikan kemasyarakatan. Pendidikan nilai-nilai kebersamaan, tolong-menolong, pengorbanan, tanggung jawab, kejujuran, dan nilai-nilai sosial lainnya yang diselenggarakan dalam kehidupan berasrama. Latihan berorganisasi dan kepemimpinan juga diperoleh santri dalam kehidupan berasrama. Kegiatan-kegiatan santri di asrama dan seluruh kegiatan santri yang lain, dijadwal secara ketat dan dilaksanakan dengan disiplin yang tinggi.

Berdasarkan penjelasan di atas, dapat dipahami bahwa pondok modern telah menciptakan lingkungan yang kondusif agar proses pendidikan dapat berjalan dengan baik. Lingkungan pondok didesain dengan suasana kedisiplinan tinggi, untuk

membiasakan para santri bersikap disiplin dalam menjalankan tugas dan kegiatannya sehari-hari. Lingkungan pondok pesantren yang kondusif ini, sangat membantu dalam memelihara kedisiplinan santri khususnya pengurus OPPM.

#### b. Pembiasaan

Seluruh penghuni pondok dibiasakan dapat mengikuti kegiatan-kegiatan pondok dengan disiplin yang tinggi, penetapan disiplin tidak hanya untuk santri tapi juga untuk Dewan Guru dan keluarga. Sehingga seluruhnya dibiasakan dengan kebiasaan yang tinggi dengan pengarahan baik dari kyai, guru senior dan lain sebagainya. Santri dibiasakan untuk melaksanakan disiplin dan kegiatan-kegiatan dari yang ringan ke yang berat, dari yang mudah ke yang susah, dari sederhana ke yang lebih rumit, dan begitu seterusnya. Dalam kasus tertentu terkadang juga perlu dipaksa untuk menjadikan biasa.

Pembiasaan yang dilakukan secara intensif dan dengan disiplin tinggi tersebut, sangat membantu dalam memelihara kedisiplinan santri terkhusus pengurus OPPM. Hidup dengan penuh kedisiplinan menjadi pemandangan yang lumrah untuk dilihat dalam kehidupan santri di pondok pesantren. Namun, berdasarkan observasi peneliti pembiasaan ini belum dapat terlaksana secara maksimal, karena masih kurangnya kesadaran dari pengurus dan luputnya pengontrolan dan pengawasan yang dilakukan oleh staf pengasuhan santri terhadap pengurus OPPM dalam menjalankan tugasnya.

#### c. Menghindari kekosongan dan mengisi waktu dengan kegiatan bermanfaat

Selain menciptakan lingkungan yang kondusif, menghindari kekosongan waktu merupakan hal yang juga diperhatikan unit pengasuhan santri. Kekosongan waktu dapat membawa dampak negatif bagi santri yang hidup 24 jam di asrama,

kekosongan itu dapat membuka kesempatan bagi santri untuk melakukan berbagai jenis pelanggaran disiplin. Sebagaimana yang selalu disampaikan Bapak Pimpinan Pondok bahwa “Sesungguhnya pemuda, kekosongan dan harta dapat menimbulkan bermacam kerusakan bagi seseorang”.<sup>30</sup> Oleh karena itu, pondok modern melalui unit pengasuhan santri selalu berupaya mengisi waktu para santri dengan kegiatan produktif dan bermanfaat. Hal ini dilakukan dengan mengadakan berbagai kegiatan ekstrakurikuler dari bangun pagi hingga tidur kembali di malam harinya, agar santri disibukkan dengan berbagai kegiatan tersebut dan tidak berpikir untuk melakukan pelanggaran disiplin.

d. Evaluasi kedisiplinan dan program kerja secara berkesinambungan

Evaluasi kedisiplinan dan program kerja pengurus OPPM merupakan salah satu hal yang terpenting dalam upaya bimbingan pemeliharaan kedisiplinan pengurus OPPM. Untuk itu, unit pengasuhan santri mengatur beberapa program evaluasi terhadap kedisiplinan dan program kerja pengurus OPPM yang dilakukan secara berkala dan berkesinambungan selama satu tahun ajaran. Adapun jenis program evaluasi tersebut di antaranya adalah mengadakan evaluasi pada perkumpulan OPPM setiap malam Selasa di setiap minggu. Pada perkumpulan OPPM ini, unit pengasuhan santri sebagai pembimbing selalu mengevaluasi kedisiplinan pengurus selama seminggu. Siapa yang melakukan pelanggaran akan ditegur, dan diberi nasehat atau sanksi di depan pengurus yang lain, serta diarahkan untuk memperbaiki perilaku kedisiplinannya.

Unit pengasuhan santri juga mengadakan musyawarah kerja OPPM pada setengah tahun masa jabatan pengurus OPPM. Musyawarah kerja OPPM bertujuan

---

<sup>30</sup>Arif Siraj, Pengarahan Dewan Guru pada tanggal 10 April 2014.

untuk mengevaluasi program kerja yang telah dilakukan selama setengah tahun berjalan. Program kerja yang dianggap kurang relevan dengan perkembangan pendidikan dan kebijakan pondok akan direvisi atau disempurnakan dengan musyawarah antara pengurus di bawah bimbingan unit pengasuhan santri. Evaluasi kedisiplinan dan kinerja tiap pengurus juga dilakukan untuk diadakan langkah perubahan formasi OPPM jika diperlukan.

Program yang tidak kalah pentingnya dalam mengevaluasi kinerja dan kedisiplinan pengurus OPPM adalah laporan pertanggung jawaban pengurus OPPM yang diadakan pada akhir masa jabatan. Kegiatan ini dilakukan unit pengasuhan santri untuk melihat hasil kerja pengurus OPPM selama satu tahun masa jabatan mereka. Dalam laporan pertanggungjawaban ini, tiap-tiap bagian dalam organisasi diharuskan untuk mempertanggungjawabkan amanat yang telah diemban selama satu periode, dengan melaporkan hasil kerja yang mereka lakukan di depan Pimpinan Pondok Pesantren dan seluruh warga pondok. Program ini cukup berpengaruh dalam mengontrol dan mengevaluasi kinerja dan kedisiplinan pengurus OPPM selama satu tahun, karena apa yang ia kerjakan akan dinilai dan diketahui oleh seluruh warga pondok termasuk Bapak Kiai pimpinan pondok pesantren.

### ***C. Gambaran Kedisiplinan Pengurus Organisasi Pelajar di Pondok Pesanteran Modern Al-Istiqamah Ngatabaru Sigi Sulawesi Tengah***

#### **1. Kedisiplinan Perizinan Keluar Pondok**

Peraturan di PPM Al-Istiqamah Ngatabaru melarang bagi seluruh santri untuk keluar pondok tanpa rekomendasi perizinan dari unit pengasuhan santri. Santri yang izin keluar pondok diwajibkan untuk membawa surat izin dan pulang tepat waktu sesuai waktu yang ditentukan. Berdasarkan hasil wawancara peneliti dengan

beberapa orang pengurus OPPM dapat diketahui bahwa masih ada di antara pengurus OPPM yang keluar pondok tanpa izin, dan masih banyak di antara pengurus yang bermalam di rumah atau tidak pulang tepat waktu sesuai waktu yang ditentukan. Sebagaimana yang dinyatakan oleh Haslam, Rianada dan Pramutia bahwa “Saya masih sering terlambat dan bermalam di rumah bila diberi izin pulang ke rumah.”<sup>31</sup> Hal ini juga sesuai dengan apa yang dikatakan pengurus bagian keamanan bahwa “Di antara pengurus OPPM masih ada yang sering pulang tanpa izin dan juga bermalam bila diberi izin pulang ke rumah pada hari jum’at, padahal batas perizinan hanya sampai jam 17.00 sore”.<sup>32</sup>

Berdasarkan pada pengamatan peneliti, pengurus OPPM masih melakukan pelanggaran disiplin perizinan keluar pondok, dikarenakan kurangnya pengontrolan dari unit pengasuhan santri misalnya dengan mengadakan pengabsenan pengurus OPPM pada waktu-waktu tertentu, serta tidak adanya pencatatan dan administrasi yang rapi dari unit pengasuhan santri yang berkaitan dengan perizinan pengurus OPPM. Unit pengasuhan santri biasanya memberikan izin pengurus tanpa melakukan pencatatan pada buku perizinan sehingga pengurus OPPM merasa tidak perlu melapor ke unit pengasuhan santri setelah kembali ke pondok.<sup>33</sup> Hal-hal tersebut di ataslah, yang menyebabkan masih terjadinya pelanggaran disiplin perizinan keluar pondok oleh pengurus OPPM.

## 2. Kedisiplinan Belajar

Disiplin belajar santri di PPM Al-Istiqamah Natabaru lebih berkaitan dengan tugas bagian *Tarbiyah Muallimīn al-Islāmiyyah* (TMI), sebagai lembaga yang

---

<sup>31</sup>Haslam Tri Putra, Rianada Ridwan Toha dan Pramutia Sulistiani (16 Tahun), Pengurus OPPM periode 2014-2015, *Wawancara*, 15 dan 21 April 2014.

<sup>32</sup>Muhyil Husni (16 Tahun), Pengurus Bagian Keamanan OPPM, *Wawancara*, 13 April 2014.

<sup>33</sup>Observasi peneliti di Pondok Pesantren Modern Al-Istiqamah Ngatabaru. April 2014.

menangani kegiatan intrakurikuler atau kegiatan pembelajaran di dalam kelas. Oleh karena itu, dalam menangani kedisiplinan belajar santri, unit pengasuhan santri selalu bekerja sama dengan lembaga TMI terutama dalam kegiatan pengulangan pelajaran di luar kelas pada malam hari.

Pengamatan peneliti di lokasi penelitian menunjukkan bahwa pengurus OPPM masih sering melanggar disiplin belajar yang telah ditetapkan oleh pondok pesantren, seperti: masih ditemukannya pengurus yang terlambat pergi ke kelas, ada di antara pengurus yang sering pulang ke asrama pada saat kegiatan pembelajaran berlangsung, malas mengerjakan tugas yang diberikan guru dan jarang pengurus yang mengulangi pelajaran pada malam hari.<sup>34</sup> Hal ini senada dengan yang dinyatakan oleh beberapa orang pengurus OPPM bahwa mereka masih sering terlambat ke kelas pada pagi hari, biasa pulang ke kamar pada saat kegiatan pembelajaran berlangsung dan jarang mengulangi pelajaran di malam hari karena kesibukan organisasi.<sup>35</sup>

Sebagaimana yang telah dijelaskan, pemberian tugas dan tanggung jawab langsung kepada pengurus OPPM untuk menjalankan keorganisasian dan menegakkan disiplin bagi santri yang lain, cukup optimal dalam meningkatkan kedisiplinan pengurus OPPM. Namun, kesibukan mereka sebagai pengurus dapat juga mengganggu proses belajar mereka baik di dalam kelas maupun di luar kelas. Pelaksanaan program kerja, mengurus anggota di setiap hari dan banyaknya kegiatan perkumpulan organisasi yang dilakukan pada malam hari di setiap minggunya,

---

<sup>34</sup>Observasi peneliti di Pondok Pesantren Modern Al-Istiqamah Ngatrabaru. April 2014

<sup>35</sup>Jabar Jusman, Serianto dan Pramutia Sulistiani, Pengurus OPPM Periode 2014-2015, *Wawancara*, 15 dan 21 April 2014.

mengakibatkan menurunnya disiplin belajar beberapa pengurus OPPM, sebagaimana yang diungkapkan oleh Miftahul Khair ketua OPPM putra bahwa:

kita pengurus kesulitan untuk mengulangi pelajaran di malam hari karena banyaknya perkumpulan yang dilakukan, pengurus juga sering tidur di dalam kelas pada saat guru menerangkan, karena kecapean mengurus anggota dan itu tidak disengaja.<sup>36</sup>

Senada dengan itu, wali kelas 5 TMI dalam wawancara yang dilakukan peneliti menyatakan:

Kedisiplinan belajar siswa kelas V TMI yang menjadi pengurus itu agak menurun disebabkan mereka kehilangan sedikit fokus dalam belajar karena dibebankan dengan beberapa tugas di luar kelas, namun ada beberapa santri yang masih bias membagi waktu.<sup>37</sup>

Berdasarkan hasil wawancara tersebut, dapat disimpulkan bahwa disiplin belajar santri yang menjadi pengurus OPPM menurun, disebabkan berbagai tugas organisasi yang harus mereka laksanakan, yang mengakibatkan konsentrasi dan fokus belajar mereka terpecah dengan berbagai kesibukan organisasi. Akan tetapi, berdasarkan pengamatan di lapangan, peneliti melihat menurunnya disiplin belajar pengurus OPPM, juga disebabkan kurangnya pengarahan dari unit pengasuhan santri dan dewan guru yang lain terhadap pengurus untuk memanfaatkan waktu senggang, mengulangi pelajaran dan melaksanakan tugas kelas yang diberikan, serta lemahnya pengawasan dalam proses pengulangan pelajaran pada malam hari.

### 3. Kedisiplinan Salat Berjamaah

Pondok Pesantren Al-Istiqamah Ngatabaru sangat memperhatikan disiplin ibadah santri terutama salat berjamaah di masjid. Seluruh santri diwajibkan untuk salat 5 waktu secara berjama'ah dengan tujuan agar santri terbiasa melakukannya

---

<sup>36</sup>Miftahul Khair (16 Tahun), Ketua OPPM Putra Periode 2014-2015, *Wawancara*, 13 April 2014.

<sup>37</sup>Azwar Khairul (23 Tahun), Wali Kelas V TMI putra, *Wawancara*, 11 April 2014.



dan salat berjamaah merupakan kunci disiplin waktu santri di pondok yang penuh dengan berbagai jadwal dan kegiatan dari pagi hingga malam hari. Dengan rajin melaksanakan salat berjamaah pada waktunya, bisa dipastikan santri yang bersangkutan semangat dalam menjalankan aktivitasnya di pondok pesantren.

Kedisiplinan pengurus OPPM dalam shalat berjamaah di masjid sebenarnya sudah cukup baik, itu dapat dilihat di mana hampir semua pengurus OPPM berada di masjid ketika dilangsungkannya salat berjamaah. Sebagaimana yang di ungkapkan oleh staf pengasuhan bahwa “kedisiplinan salat berjamaah pengurus OPPM sudah cukup baik”.<sup>38</sup> Namun, tidak dipungkiri bahwa masih ada di antara pengurus OPPM yang terlambat, bahkan tidak melaksanakan salat berjamaah karena kurangnya kesadaran dari mereka. Beberapa dari pengurus OPPM mengakui bahwa mereka melaksanakan salat berjamaah karena takut dihukum oleh staf pengasuhan santri, sehingga apabila staf pengasuhan santri tidak mengontrol mereka, mereka bermalas-malasan untuk salat berjamaah di masjid.

Merujuk pada penjelasan tersebut, dapat diketahui bahwa beberapa pengurus OPPM belum melaksanakan salat berjamaah dengan penuh kesadaran, tapi masih dengan paksaan atau karena takut dengan hukuman yang diberikan staf pengasuhan santri. Dalam proses penegakan disiplin salat berjamaah, unit pengasuhan santri banyak memberikan teguran dan hukuman tanpa diikuti dengan penyadaran dan nasehat perbaikan akan pentingnya ibadah khususnya salat berjamaah. Hal tersebut yang mengakibatkan kurangnya kesadaran pengurus OPPM dalam melaksanakan disiplin beribadah, sehingga bila tidak ada pengontrolan dan pengawasan yang dilakukan, mereka cenderung melakukan pelanggaran disiplin dan meninggalkan kewajibanya.

---

<sup>38</sup>Sri Lestari Damayanti (22 Tahun), Staf Pengasuhan Santri, *Wawancara*, 9 April 2014.

Persoalan tersebut di atas, perlu diperhatikan oleh para pendidik di PPM Al-Istiqamah Ngatabaru khususnya staf pengasuhan santri, agar santri yang sudah keluar atau menyelesaikan proses pendidikan di pondok pesantren dapat melaksanakan ibadah dengan penuh keikhlasan dan kesadaran, bukan dengan keterpaksaan dari orang lain, sehingga ada ataupun tidak ada orang yang mengawasinya ia akan menjalankan ibadah dengan penuh kesungguhan.

#### 4. Kedisiplinan Berbahasa Resmi

Kemampuan berbahasa Arab dan Inggris merupakan modal penting dalam membantu peserta didik untuk meningkatkan kompetensinya menghadapi persaingan pendidikan dan menggapai cita-cita di masa depan. PPM Al-Istiqamah Ngatabaru mewajibkan para santrinya untuk menggunakan bahasa resmi Arab dan Inggris dalam interaksi mereka di lingkungan pondok agar mereka dapat memiliki kemampuan berbahasa asing dengan baik. Begitu pula dalam proses pembelajaran, seluruh pelajaran pondok dari kelas 2 sampai kelas akhir, diajarkan dengan menggunakan metode langsung dengan bahasa Arab atau Inggris tanpa terjemahan.

Ketidakmampuan santri dalam menggunakan bahasa resmi akan menyebabkan mereka kesulitan untuk beradaptasi dengan lingkungan pondok yang mengharuskan santri berbahasa resmi di dalam maupun di luar kelas. Oleh karena itu, PPM Al-Istiqamah Ngatabaru menerapkan disiplin berbahasa yang ketat bagi santrinya. Unit pengasuhan santri sebagai lembaga penanggung jawab kedisiplinan santri membentuk tim pembimbing penggerak dan peningkatan bahasa yang bertugas membimbing dan membantu pengurus bagian penggerak bahasa OPPM dalam menjalankan tugasnya dan menegakkan disiplin bahasa bagi seluruh santri.

Berdasarkan pengamatan peneliti, kedisiplinan pengurus OPPM dalam menggunakan berbahasa resmi belum begitu baik. Peneliti masih menemukan

pengurus yang berbahasa Indonesia dalam berinteraksi sesama pengurus maupun dengan anggota, di antara pengurus juga masih ada yang sering terlambat dalam kegiatan-kegiatan pengembangan bahasa seperti pada kegiatan pemberian *mufrodāt* (kosa kata) dan *muhāḍasah* (latihan percakapan) pada subuh hari, dan dalam menyampaikan arahan di masjid, pengurus masih sering menggunakan bahasa Indonesia.<sup>39</sup>

Pengamatan peneliti di atas juga sesuai dengan pernyataan Aminudin pengurus bagian penggerak bahasa OPPM putra yang mengatakan bahwa “di antara pengurus OPPM masih ada yang berbahasa Indonesia dalam percakapan sehari-hari, yang disebabkan karena ia tidak tahu dan tidak mau bertanya”.<sup>40</sup> Berbeda dengan apa yang diungkapkan oleh pengurus penggerak bahasa putri, yang menyatakan bahwa: “Kedisiplinan bahasa pengurus OPPM putri sudah baik, sebagai pengurus mereka sudah memiliki kesadaran untuk menggunakan bahasa resmi”.<sup>41</sup>

Berdasarkan penjelasan di atas, dapat disimpulkan bahwa kedisiplinan pengurus OPPM putra dan putri cenderung berbeda. Disiplin berbahasa pengurus OPPM putri sudah lebih baik dibanding dengan pengurus OPPM putra. Pengurus OPPM putri sudah memiliki kesadaran akan pentingnya disiplin bahasa, dan pelanggaran-pelanggaran disiplin bahasa memang banyak terjadi dan dilakukan oleh pengurus OPPM putra. Pengamatan peneliti juga menunjukkan perbedaan yang cukup signifikan antara kemampuan berbahasa resmi antara santri putra dan putri, di mana santri putri lebih dominan dalam penguasaan bahasa resmi, baik Arab maupun Inggris.

---

<sup>39</sup>Observasi peneliti di Pondok Pesantren Modern Al-Istiqamah Ngatrabaru, April 2014.

<sup>40</sup>Aminuddin, Pengrus OPPM Bagian Penggerak Bahasa, *Wawancara*, 14 April 2014.

<sup>41</sup>Uswatun Hasanah, Pengrus OPPM Bagian Penggerak Bahasa, *Wawancara*, 19 April 2014.

## 5. Kedisiplinan Kebersihan

Menjaga kebersihan dan kesucian merupakan hal yang sangat diperhatikan dalam Agama Islam, untuk itu PPM Al-Istiqamah Ngatabaru mengatur disiplin kebersihan yang wajib ditaati oleh seluruh santri. Keberadaan santri di asrama selama 24 jam, menuntut mereka untuk menjaga kebersihan diri dan asrama masing-masing agar mereka dapat hidup sehat dan lingkungan pondok terlihat asri dan rapi. Lingkungan sekolah yang bersih, akan mendukung keberlangsungan pendidikan dan proses pembelajaran di sekolah tersebut, menjadi lebih nyaman bagi peserta didik.

Kedisiplinan pengurus OPPM dalam hal menjaga kebersihan belum cukup baik. Berdasarkan pengamatan peneliti, peneliti sering menemukan kantor OPPM dalam keadaan kotor. Kesadaran pengurus untuk menjaga kebersihan juga masih kurang, itu dapat dilihat dari masih ditemukan pengurus OPPM yang membuang sampah sembarangan, membuang ludah dan sampah dari jendela asrama, menaikkan sandal atau sepatu di teras asrama dan kamar mandi, membawa nasi ke kamar, dan kondisi kamar mandi yang sering ditemukan kotor.<sup>42</sup>

Hal tersebut di atas, juga sesuai dengan pernyataan pengurus bagian kebersihan yang menyatakan bahwa “pengurus OPPM belum menjaga kebersihan dengan baik, pengurus masih sering membuang sampah sembarangan, menaikkan sandal di teras asrama dan membawa nasi ke kamar”.<sup>43</sup> Pernyataan serupa juga disampaikan oleh M. Irsan salah seorang pengurus OPPM, bahwa “saya masih sering membuang sampah bukan pada tempatnya dan menaikkan sandal di kamar mandi dan teras asrama”.<sup>44</sup>

---

<sup>42</sup>Observasi peneliti di Pondok Pesantren Modern Al-Istiqamah Ngatabaru, April 2014.

<sup>43</sup>Haslam Tri Purta dan Lita Alif Utami (16 Tahun). Pengurus OPPM Bagian Bersih Lingkungan, *Wawancara*, 15 dan 21 April 2014.

<sup>44</sup>M. Irsan (16 Tahun), Pengrus OPPM Bagian Pengairan, *Wawancara*, 15 April 2014.

Keterangan ketua OPPM menyebutkan bahwa semangat pengurus bagian kebersihan untuk membersihkan pondok setiap pagi dan sore hari dengan mengonrol piket pembersihan halaman dan kamar mandi sebenarnya sudah cukup baik, namun kesadaran santri khususnya pengurus OPPM untuk menjaga kebersihan itu yang masih kurang, misalnya masih membuang sampah di halaman yang sudah di bersihkan atau tidak memungut bila menemukan sampah yang berceceran bukan pada tempatnya lalu membuangnya ke tempat sampah.

***D. Faktor Pendukung dan Penghambat Pola BK Unit Pengasuhan Santri dalam Pembinaan Kedisiplinan Pengurus Organisasi Pelajar di Pondok Pesantren Modern Al-Istiqamah Ngatabaru Sigi Sulawesi Tengah.***

1. Faktor Pendukung

a. Figur Kiai

Salah satu elemen penting dalam kehidupan pesantren adalah sosok kiai. Kiai merupakan pemimpin pesantren atau pendiri pesantren tersebut. Kiai adalah motor dari sebuah pesantren. Berbagai corak pesantren banyak dipengaruhi oleh karakter seorang kiai. Paradigma kiai akan berpengaruh besar terhadap corak pesantren yang dipimpinnya. Begitupun halnya di PPM al-Istiqamah Ngatabaru, figur Pimpinan Pondok KH. M. Arif Siraj, Lc. sangat membantu dalam proses pendidikan dan pembentukan karakter santri. Jiwa keikhlasan dan karisma pimpinan pondok yang tenang dan bijaksana, serta nasehat-nasehat yang penuh hikmah sangat berpengaruh dalam memberikan penyadaran kepada santri khususnya dalam kedisiplinan.

Unit pengasuhan santri dalam menjalankan tugasnya sebagai penegak disiplin santri khususnya pengurus OPPM, sangat terbantu oleh figur pimpinan pondok yang

selalu mendukung dan berada di belakang unit pengasuhan santri dalam penetapan kebijakan disiplin santri.

Program-program bimbingan yang dilakukan unit pengasuhan santri dalam meningkatkan disiplin santri yang sesuai dengan sunah pondok pesantren, mendapat perhatian yang besar dari Bapak Kiai dengan selalu memberi motivasi, nasehat dan arahan baik kepada dewan guru, santri, terutama pengurus OPPM untuk selalu berdisiplin dan menjalankan sunah pondok dengan penuh kesadaran. Hal itu sebagaimana yang diungkapkan staf pengasuhan santri bahwa “figur pimpinan pondok sangat membantu kami dalam memberi pengarahan dan penyadaran kepada santri dan pengurus OPPM akan pentingnya disiplin diri”<sup>45</sup>. Senada dengan itu, Kepala Sekolah Madrasah Aliyah juga menyatakan “Salah satu faktor pendukung unit pengasuhan santri dalam melakukan bimbingan terhadap kedisiplinan santri adalah figur kiai yang disegani dan dihormati oleh santri”.<sup>46</sup>

#### b. Sistem Asrama

Sistem asrama di pondok pesantren yang mewajibkan santri untuk tinggal di pondok selama 24 jam setiap hari, juga sangat membantu proses pendidikan dan pengajaran di pondok pesantren. Kewajiban berasrama memungkinkan para pendidik termasuk unit pengasuhan santri untuk melakukan proses pendidikan secara total dan komprehensif.

Dalam upaya pemberian bimbingan untuk meningkatkan kedisiplinan santri, sistem asrama cukup membantu unit pengasuhan santri dalam menyusun dan

---

<sup>45</sup>M. Zaenuri (23 Tahun), Staf Pengasuhan Santri, *Wawancara*, 8 April 2014.

<sup>46</sup>Sahri (49 Tahun), Kepala Madrasah Aliah, *Wawancara*, 2 April 2014.

melaksanakan berbagai program dan kegiatan bimbingan, karena seluruh santri begitu pula dewan guru berada pada satu lingkungan kampus. Oleh karena itu, kegiatan pendidikan dapat dilakukan selama 24 jam dan dapat disesain dengan sedemikian rupa untuk mencapai tujuan pendidikan sesuai yang diharapkan. Berdasarkan hal itu, unit pengasuhan santri telah membuat sistem kerja di asrama dengan membentuk pengurus rayon, dan menyusun program bimbingan dalam meningkatkan disiplin santri yang meliputi kegiatan harian, mingguan, bulanan dan tahunan, yang dapat diimplementasikan dengan baik melalui sistem asrama. Hal itu sesuai dengan yang diungkapkan oleh Abdul Hafid bahwa “sistem asrama memudahkan kami dalam menerapkan program-program pendidikan dan bimbingan terhadap santri, khususnya dalam peningkatan kedisiplinan santri”.<sup>47</sup>

### c. Lingkungan Pondok Pesantren

Pondok Modern Al-Istiqamah yang berada di desa Ngatabaru Kabupaten Sigi, berada cukup jauh dari keramaian kota, sehingga dampak pengaruh buruk pergaulan kota seperti keramaian malam, pergaulan bebas remaja, peredaran narkoba, mudahnya mendapatkan minuman keras dan lain-lain dapat dihindari dan tidak mempengaruhi lingkungan pesantren. Lingkungan pesantren juga selalu dijaga dengan mengadakan pemeriksaan bagi santri yang baru tiba dari rumah dan pemeriksaan lemari santri beberapa bulan sekali. Santri juga dilarang membawa alat-alat elektronik seperti *handphone*, laptop, televisi, radio dan lain-lain untuk menghindari penyalahgunaan alat-alat tersebut kepada hal-hal negatif.

Lingkungan pondok yang kondusif dan terhindar dari pengaruh buruk gaya hidup dan pergaulan kota, juga merupakan hal yang mendukung unit pengasuhan

---

<sup>47</sup>Abdul Hafid (23 Tahun), Staf Pengasuhan Santri, *Wawancara*, 8 April 2014.

santri dalam upaya meningkatkan kedisiplinan santri khususnya pengurus OPPM. Sebagaimana yang diungkapkan oleh Juliati bahwa: “lingkungan pondok yang cukup kondusif yang terhindar dari pengaruh buruk dari luar, seperti keramaian kota, pergaulan bebas dan dampak buruk media, cukup membantu kami dalam menegakkan disiplin dan sunah pondok”.<sup>48</sup>

## 2. Faktor Penghambat

### a. Wali Santri

Proses pendidikan peserta didik di sekolah dapat berlangsung dengan baik, jika mendapatkan dukungan dari orang tua. Untuk mencapai tujuan pendidikan yang diinginkan, kerja sama yang sinergi antara guru dan orang tua menjadi hal yang sangat penting dan perlu diperhatikan. Tidak adanya dukungan dari orang tua akan menghambat program pendidikan yang diberikan di disekolah.

Salah satu faktor yang menghambat unit pengasuhan santri dalam meningkatkan kedisiplinan pengurus OPPM adalah orang tua atau wali santri yang kurang mengerti dan tidak mendukung program pendisiplinan santri, misalnya ada di antara orang tua yang membiarkan anaknya pulang terlambat bila diberi izin, membawa anaknya pulang ke rumah tanpa izin dari unit pengasuhan santri, dan orang tua yang menjelekkan guru di depan anaknya karena tidak setuju dengan hukuman atau kebijakan yang diberikan. Sebagaimana yang dinyatakan oleh Sri Lestari Damayanti bahwa:

orang tua yang kurang mendukung kedisiplinan anaknya menjadi salah satu faktor penghambat upaya peningkatan kedisiplinan santri yang kami lakukan, misalnya ada orang tua yang membiarkan anaknya terlambat pulang ke pondok, ada juga orang tua yang membawa anaknya pulang ke rumah tanpa izin dan lain-lain.<sup>49</sup>

---

<sup>48</sup>Juliati (24 Tahun), Staf Pengasuhan Santri, *Wawancara*, 9 April 2014.

<sup>49</sup>Sri Lestari Damayanti (23 Tahun), Staf Pengasuhan Santri, *Wawancara*, 9 April 2014.



Senada dengan itu Sahri menyatakan: “Faktor yang menghambat adalah wali santri yang kurang sadar akan kedisiplinan, yang kadang membawa anaknya pulang dan sudah waktunya di antar pulang namun belum diantar”.<sup>50</sup>

#### b. Sarana dan Prasarana

Dalam kehidupan pesantren, Kiai selalu menanamkan bahwa kurangnya fasilitas bukan menjadi alasan untuk tidak melaksanakan tugas dan kewajiban dengan sebaik-baiknya. Akan tetapi, tidak dipungkiri bahwa sarana dan prasarana yang memadai merupakan hal yang dapat mendukung keberhasilan pendidikan.

PPM Al-Istiqamah Ngatabaru memiliki masalah dalam pengadaan sarana air bersih yang memadai. Kekurangan air bersih ini, cukup menghambat unit pengasuhan santri dalam meningkatkan kedisiplinan santri, di mana santri sering terlambat dalam mengikuti kegiatan seperti shalat berjamaah dan berangkat ke kelas, dikarenakan harus menunggu air yang lambat mengalir untuk dipakai bersuci, mandi dan mencuci pakaian, seperti yang diungkapkan Serianto bahwa “biasanya kita terlambat ke masjid atau ke kelas karena air lambat mengalir, sehingga untuk mandi dan berwudu dapat menyita waktu yang lama”<sup>51</sup>. Kedisiplinan kebersihan kamar mandi juga terhambat karena kesulitan membersihkannya, disebabkan air yang sering macet, sebagaimana yang dinyatakan Haslam pengurus OPPM bagian bersih lingkungan bahwa “Kami sulit membersihkan kamar mandi karena air jarang mengalir, bahkan biasanya untuk mandi saja tidak cukup”.<sup>52</sup>

---

<sup>50</sup>Sahri, Kepala madrasah Aliyah, *Wawancara*, 2 April 2014.

<sup>51</sup>Serianto (17 tahun), Pengurus OPPM Bagian Pengajaran, *Wawancara*, 14 April 2014.

<sup>52</sup>Haslam Tri Putra (16 tahun), Pengurus OPPM Bagian Bersih Lingkungan, *Wawancara*, 15 April 2014.

Peneliti juga melihat, salah satu yang menghambat unit pengasuhan santri dalam menegakkan disiplin adalah kurangnya fasilitas kamar mandi khususnya kamar mandi dewan guru. Dari kurang lebih 80 orang dewan guru yang tinggal di pondok, hanya ada 4 kamar mandi yang digunakan secara bergantian. Kurangnya fasilitas kamar mandi ini sering mengakibatkan terlambatnya staf pengasuhan santri dalam mengontrol kedisiplinan salat berjamaah dan masuk kelas santri, terutama pada saat pagi dan sore hari, karena harus mengantri dengan dewan guru yang lain.

Pada saat penelitian ini berlangsung, kegiatan pembangunan dan perluasan masjid juga sedang dilakukan, karena kapasitas masjid dahulu tidak mampu menampung jumlah santri dan dewan guru yang lebih dari 800 orang. Hal ini menyebabkan penggunaan teras asrama dan ruangan kelas sebagai tempat salat santri. Pembangunan masjid yang sedang berlangsung, juga cukup menghambat disiplin salat berjama'ah santri yang harus melakukan salat di balai pertemuan atau di depan asrama masing-masing. Kekurangan sarana dan prasarana itulah yang menjadi salah satu penghambat upaya peningkatan kedisiplinan santri khususnya pengurus OPPM di PPM Al-Istiqamah Ngatabaru.

c. Pengetahuan dan Kualifikasi Konselor.

Pengetahuan dan kualifikasi konselor merupakan syarat untuk tercapainya pelayanan bimbingan yang baik dan profesional kepada setiap peserta didik di sekolah. Unit pengasuhan santri di PPM Al-Istiqamah Ngatabaru merupakan konselor pendidikan yang ditunjuk oleh pimpinan pondok untuk membantu proses pendidikan dan pengajaran, khususnya pemberian bimbingan terhadap para santri. Berdasarkan pengamatan peneliti, kurangnya pemahaman unit pengasuhan santri tentang teori bimbingan dan konseling menjadi salah satu penghambat proses

bimbingan yang dilakukan, terutama dalam meningkatkan kedisiplinan pengurus OPPM. Hal itu dapat dilihat pada praktek layanan bimbingan yang diberikan yang belum sesuai dengan prosedur dan langkah-langkah profesional pelayanan bimbingan dan konseling, seperti masih ada di antara staf pengasuhan santri yang berteriak dan membentak pengurus OPPM di depan anggota tanpa memperhatikan faktor psikologis yang dirasakan santri tersebut dan lain-lain.

Kualifikasi unit pengasuhan santri sebagai konselor juga belum memenuhi syarat dan standar konselor pendidikan, seperti dalam hal latar belakang akademik, dan usia. Dari 14 orang ustaz dan ustazah yang menjadi staf pengasuhan santri, rata-rata semua berada pada usia 19 sampai 24 tahun, yang secara usia, tingkat kedewasaannya belum cukup memadai, yang berpengaruh pada kurangnya kemampuan mengendalikan emosi. Hal itu terjadi disebabkan kurangnya guru senior yang tinggal dalam kompleks pesantren. Begitupun halnya dengan latar belakang akademik staf unit pengasuhan santri yang semuanya bukan merupakan alumni atau mahasiswa dari disiplin ilmu bimbingan dan konseling.

Berdasarkan wawancara peneliti, dapat diketahui bahwa tidak ada di antara staf pengasuhan santri yang merupakan mahasiswa atau lulusan sarjana jurusan bimbingan dan konseling. Begitu pula, para staf pengasuhan santri belum pernah mengikuti pelatihan atau seminar tentang bimbingan dan konseling. Mereka mengakui bahwa dalam proses bimbingan yang mereka lakukan, unit pengasuhan santri banyak mendengarkan arahan dari bapak pimpinan pondok dan mengikuti sistem dan sunah pondok yang sudah berlaku berdasarkan pengalaman mereka pada saat menjadi santri. Sebagaimana yang di ungkapkan oleh Rara Pratiwi bahwa “kami belum pernah mengikuti pelatihan tentang bimbingan dan konseling. Dalam

melakukan proses bimbingan terhadap santri, kami banyak diberikan pengarahan oleh bapak pimpinan pondok”.<sup>53</sup>

Berdasarkan penjelasan di atas, dapat dipahami bahwa salah satu faktor yang menghambat pola bimbingan dan konseling unit pengasuhan santri dalam meningkatkan kedisiplinan pengurus OPPM adalah kurangnya pemahaman unit pengasuhan santri tentang bimbingan dan konseling itu sendiri. Begitu pula dengan kualifikasi staf pengasuhan santri sebagai konselor pendidikan di pesantren, juga belum memadai dan memenuhi syarat. Namun, yang perlu diketahui bahwa syarat terpenting dalam penunjukan staf pengasuhan santri adalah pemahaman tentang pondok pesantren dan cara hidup di dalamnya, serta staf pengasuhan santri harus berstatus sebagai guru aktif yang tinggal di pondok selama 24 jam, yang memiliki keikhlasan dan integritas tinggi dalam menjalankan tugasnya.

***E. Hasil dari Pola BK Unit Pengasuhan Santri dalam Pembinaan Kedisiplinan Pengurus Organisasi Pelajar di Pondok Pesantren Modern Al-Istiqamah Ngatabaru Sigi Sulawesi Tengah.***

Upaya penerapan disiplin di sekolah memerlukan pengendalian diri dari luar melalui kegiatan bimbingan dan konseling. Berdasarkan temuan peneliti di lapangan, usaha unit pengasuhan santri dengan mengadakan berbagai program dan kegiatan bimbingan dan konseling dalam meningkatkan kedisiplinan santri khususnya pengurus OPPM, belum terlaksana dengan baik. Program pelayanan bimbingan peningkatan kedisiplinan santri baik melalui bimbingan pencegahan, bimbingan perbaikan dan bimbingan pemeliharaan sebenarnya sudah cukup baik, namun dalam

---

<sup>53</sup>Rara Pratiwi (20 Tahun), Staf Pengasuhan Santri, *Wawancara*, 9 April 2014.

penerapan program tersebut, masih terjadi berbagai kekurangan yang mengakibatkan peningkatan kedisiplinan pengurus OPPM belum maksimal.

Minimnya pengetahuan dan pemahaman staf pengasuhan santri tentang teori bimbingan dan konseling dan kurangnya konsistensi staf pengasuhan santri dalam melakukan pengawasan dan pengontrolan menjadi hal yang menyebabkan belum maksimalnya kegiatan pendisiplinan pengurus OPPM. Hal itu dapat dilihat dari, pelanggaran disiplin yang masih dilakukan oleh pengurus OPPM baik disiplin perizinan keluar pondok, disiplin belajar, disiplin berbahasa resmi, disiplin beribadah maupun disiplin kebersihan serta kedisiplinan pengurus yang belum didasari atas kesadaran berdisiplin dari dalam diri sendiri, akan tetapi karena terpaksa dan takut dengan hukuman yang diberikan oleh unit pengasuhan antri.

Berdasarkan wawancara peneliti juga dapat diketahui bahwa banyak dari pengurus OPPM yang masih menganggap unit pengasuhan santri seperti polisi pesantren yang kehadirannya selalu meresahkan dan menakutkan bagi santri, bukan sebagai pengayom atau figur pengasuh yang disegani dan selalu dirindukan karena perangnya dan kebijaksanaannya dalam mendidik para santrinya. Sebagaimana penuturan M.Irsan yang menyatakan bahwa:

Pengasuhan santri lebih seperti polisi yang membuat kami takut apabila bertemu, karena yang ada dibenak kami pengasuhan santri adalah orang selalu memberi sanksi dan hukuman yang akan meresahkan kami, bukan seperti orang tua yang mengayomi dan menyayangi kami.<sup>54</sup>

Dalam peningkatan kedisiplinan perizinan keluar pondok, penyebab pengurus OPPM yang ditemukan masih melakukan pelanggaran adalah kurangnya pengawasan dan pengontrolan serta pencatatan perizinan santri yang tidak rapi oleh unit pengasuhan santri, yang pada hakikatnya kegiatan pengontrolan dan pengawasan

---

<sup>54</sup>M. Irsan, Pengurus OPPM Bagian Pengairan, *Wawancara*, 15 April 2014.

tersebut, merupakan program unit pengasuhan santri dalam upaya pelayanan bimbingan pencegahan terhadap pelanggaran disiplin.

Kedisiplinan belajar pengurus OPPM juga belum optimal, hal itu karena terganggu oleh berbagai kegiatan-kegiatan organisasi dan kesibukan mengurus anggota. Unit pengasuhan santri seharusnya lebih memperhatikan berbagai kegiatan yang dilakukan oleh pengurus, agar pengurus OPPM juga dapat mengikuti kegiatan pembelajaran dengan baik. Terutama membimbing dan mengarahkan pengurus OPPM untuk dapat membagi waktu dengan baik antara melaksanakan tugas organisasi dan kewajiban belajar mereka, sebagai pelajar di pondok pesantren.

Untuk disiplin beribadah khususnya salat berjamaah, kurangnya kesadaran dan pemberian hukuman yang tidak diikuti dengan pendekatan dan nasehat perbaikan oleh staf pengasuhan santri, membuat santri belum memiliki kesadaran yang tinggi akan pentingnya menjaga kedisiplinan salat berjamaah. Banyak dari pengurus OPPM yang melaksanakan salat berjamaah karena takut akan hukuman yang diberikan unit pengasuhan santri, bukan karena ketaatannya menjalankan perintah Allah swt., keterpaksaan inilah yang menimbulkan kurangnya kesadaran sehingga pada saat mereka tidak diawasi mereka cenderung bermalas-malasan melaksanakan salat berjamaah di mesjid.

Dalam menagani disiplin berbahasa resmi, unit pengasuhan santri telah mengadakan berbagai program peningkatan bahasa dengan bekerja sama dengan tim pembimbing pengembangan bahasa, seperti mengadakan kegiatan pemberian *mufradāt*, *muhādaṣah*, dan *tasyjī' al-lughah* (motivasi berbahasa). Kegiatan-kegiatan tersebut sebenarnya sudah cukup baik dalam mengembangkan kemampuan berbahasa resmi santri. Namun berdasarkan pengamatan peneliti, kemampuan pengurus berbahasa Arab dan Inggris khususnya pengurus OPPM putra yang kurang

mendapat pembinaan sejak menjadi anggota, menyebabkan mereka kesulitan dalam bercakap bahasa Arab dan Inggris pada saat menjadi pengurus. Selain pengawasan yang perlu ditingkatkan, pembinaan sejak dini dalam berbahasa resmi juga merupakan hal yang perlu diperhatikan, khususnya pemberian pelajaran dasar di kelas 1 dan 2 yang merupakan pondasi keilmuan santri, sehingga kemampuan berbahasa santri dapat berkembang dengan baik.

Usaha pendisiplinan kebersihan memerlukan pembiasaan, agar hidup bersih menjadi budaya dalam kehidupan peserta didik. Hasil pola bimbingan dan konseling dalam membina kedisiplinan kebersihan pengurus OPPM yang dilakukan oleh unit pengasuhan santri, belum dapat dikatakan optimal. Kurangnya kesadaran untuk menjaga kebersihan dan masih sering ditemukannya kantor dan asrama pengurus dalam keadaan kotor merupakan bukti masih kurangnya kedisiplinan pengurus OPPM dalam menjaga kebersihan. Kegiatan-kegiatan pembersihan oleh pengasuhan santri seperti mengatur jadwal piket pembersih halaman, asrama dan kamar mandi serta kegiatan jum'at bersih yang diadakan seminggu sekali tidak diikuti dengan pembiasaan memelihara kebersihan yang sudah baik itu.

Berdasarkan penjelasan di atas, dapat disimpulkan bahwa upaya bimbingan dan konseling yang berlaku pada unit pengasuhan santri, khususnya dalam pembinaan kedisiplinan pengurus OPPM dengan berbagai macam program dan kegiatan bimbingan pencegahan, perbaikan dan pemeliharaan, sebenarnya sudah baik. Namun, pelaksanaan program-program tersebut yang belum maksimal, dan masih kurangnya pemahaman dan pengetahuan staf pengasuhan santri tentang bimbingan dan konseling, merupakan hal yang menyebabkan belum optimalnya hasil pola bimbingan dan konseling yang dilakukan dalam meningkatkan kedisiplinan pengurus OPPM sesuai dengan yang diharapkan.

## BAB V PENUTUP

### *A. Kesimpulan*

Berdasarkan pemaparan dan pembahasan di atas, dapat ditarik beberapa kesimpulan sebagai berikut:

1. Dalam meningkatkan kedisiplinan pengurus organisasi pelajar di PPM Al-Istiqamah Ngatabaru Sigi Sulawesi Tengah, unit pengasuhan santri menggunakan pola bimbingan preventif (pencegahan), bimbingan korektif (perbaikan) dan bimbingan perseveratif (pemeliharaan). Bimbingan pencegahan dilakukan dengan berbagai program atau kegiatan pencegahan pelanggaran disiplin yakni dengan perumusan dan sosialisasi tata tertib, pemberian keteladanan, pemberian arahan, nasehat dan motivasi, serta penugasan dan pemberian tanggung jawab. Bimbingan korektif merupakan upaya bimbingan yang diberikan unit pengasuhan santri untuk mengoreksi sikap santri yang mengalami masalah kedisiplinan, bimbingan ini dilakukan dengan tindakan di tempat, bersikap adil dan bijaksana dalam penanganan pelanggaran, bekerja sama dengan wali kelas, pemberian hukuman yang mendidik, dan dengan konseling individu maupun kelompok. Sedangkan bimbingan pemeliharaan adalah upaya dari unit pengasuhan santri untuk memelihara kedisiplinan yang sudah baik dengan mengadakan beberapa program yaitu penciptaan lingkungan yang kondusif, pembiasaan, menghindari kekosongan dan mengisi waktu dengan kegiatan bermanfaat, serta evaluasi kedisiplinan secara berkesinambungan.
2. Kedisiplinan pengurus organisasi pelajar di PPM Al-istiqamah Ngatabaru Sigi Sulawesi Tengah belum begitu baik. Pelanggaran terhadap disiplin masih



dilakukan oleh pengurus organisasi pelajar baik disiplin perizinan keluar pondok, disiplin belajar, disiplin berbahsa resmi, disiplin salat berjamaah dan disiplin kebersihan. Sebagian pengurus organisasi pelajar juga belum memiliki kesadaran melaksanakan disiplin dari dalam diri sendiri dan masih melaksanakan disiplin dengan keterpaksaan atau karena takut akan hukuman yang diberikan oleh staf pengasuhan santri.

3. Faktor yang mempengaruhi pola bimbingan dan konseling dalam pembinaan kedisiplinan pengurus organisasi pelajar di PPM Al-Istiqamah Ngatabaru Sigi Sulawesi Tengah terdiri dari faktor pendukung yaitu figur kiai, sistem asrama dan lingkungan pesantren yang kondusif, dan faktor penghambat yang meliputi wali santri yang kurang mendukung, kurangnya sarana dan prasarana serta pengetahuan dan kualifikasi Unit pengasuhan santri sebagai konselor pendidikan yang belum memadai.
4. Hasil dari pola bimbingan dan konseling yang dilakukan unit pengasuhan santri dalam pembinaan kedisiplinan pengurus organisasi pelajar di PPM Al-Istiqamah Ngatabaru Sigi Sulawesi Tengah belum maksimal. Program-program bimbingan yang diadakan oleh unit pengasuhan santri sebenarnya sudah baik, namun program-program itu belum terimplementasi dengan baik, khususnya kegiatan pengawasan dan pengontrolan yang belum konsisten dilakukan. Kurangnya pengetahuan staf pengasuhan santri tentang teori bimbingan dan konseling juga mengakibatkan proses bimbingan belum berjalan dengan baik sesuai yang diharapkan.

### ***B. Implikasi Penelitian***

Berdasarkan hasil analisis dan kesimpulan di atas, bahwa pola bimbingan dan konseling unit pengasuhan santri dalam pembinaan kedisiplinan pengurus organisasi pelajar di PPM Al-Istiqamah Ngatabaru yang belum maksimal,

mengakibatkan masih terjadinya pelanggaran yang dilakukan oleh pengurus organisasi pelajar terhadap disiplin dan aturan pondok pesantren, yang berdampak pada terganggunya proses pendidikan di PPM al-Istiqamah Ngatabaru baik terhadap stabilitas kehidupan santri, kondisi lingkungan pendidikan di pondok pesantren, dan proses pembelajaran santri khususnya pengurus OPPM.

Pengurus organisasi pelajar yang diberikan tanggung jawab untuk ikut serta membantu proses pendidikan khususnya menegakkan disiplin bagi santri yang lain, di satu sisi akan menghasilkan perubahan perilaku kedisiplinan menjadi lebih baik, namun di sisi lain dapat berakibat buruk jika tidak dilakukan pengawalan, pengarahan dan pembimbingan dengan baik secara kontinu dan berkesinambungan dalam menjalankan tugas organisasi, khususnya dalam penegakan dan pelaksanaan disiplin/aturan pondok pesantren.

Pola bimbingan dan konseling yang baik oleh unit pengasuhan santri, yang dilakukan dengan program-program serta layanan bimbingan yang telah dirumuskan secara konsisten, akan berdampak positif dalam membina kedisiplinan santri di PPM Al-Istiqamah Ngatabaru, yang pada akhirnya akan menciptakan manusia yang memiliki disiplin dari dalam diri sendiri dan juga berdampak pada kemampuan menyesuaikan diri dengan lingkungan pendidikan dan masyarakat dengan baik, serta meningkatkan prestasi belajar santri termasuk pengurus OPPM.

### **C. Saran**

Unit pengasuhan santri hendaknya melaksanakan layanan bimbingan yang telah mereka programkan dengan baik, khususnya dalam meningkatkan kedisiplinan pengurus OPPM. Pelaksanaan bimbingan pencegahan, perbaikan dan pemeliharaan kedisiplinan santri hendaknya dilakukan secara total dan dengan

penuh konsistensi, terutama kegiatan pengawasan dan pengontrolan kedisiplinan santri. Staf pengasuhan santri juga diharapkan meningkatkan pemahaman dan pengetahuan tentang bimbingan dan konseling dengan mengikuti pelatihan atau pengembangan diri lainnya.

Santri yang menjadi pengurus organisasi pelajar hendaknya melaksanakan disiplin dan aturan pondok pesantren dengan penuh kesadaran dari dalam diri sendiri, karena kedisiplinan merupakan hal yang sangat penting dimiliki seseorang, untuk mencapai kesuksesan di masa depan.

Wali santri hendaklah turut mendukung program pendisiplinan yang dilakukan oleh unit pengasuhan santri dalam mendisiplinkan anak mereka, bukan membiarkan anak mereka melakukan pelanggaran disiplin, agar tercapai tujuan pendidikan yang dicita-citakan bersama.

Pondok Pesantren Modern Al-Istiqamah Ngatabaru hendaknya selalu selektif dan bijak dalam memilih staf pengasuhan santri, serta perlu mengadakan program pelatihan pengembangan pengetahuan tentang bimbingan dan konseling melalui pengadaan pelatihan, seminar-seminar dan lain-lain. Diharapkan juga pada pemerintah dan pihak terkait, untuk membantu pengadaan sarana dan prasarana pendidikan di PPM Al-istiqamah Ngatabaru, terutama penyediaan sarana air bersih, dan turut membantu pembangunan masjid yang sedang berlangsung, agar dapat mendukung proses pendidikan dan peningkatan kedisiplinan santri.

#### **D. Postulat (Dalil-dalil)**

Berdasar pada hasil penelitian ini, setelah peneliti melakukan analisis data dengan menggunakan pendekatan metodologi dalam bentuk *grounded theory*, maka didapatkan postulat sebagai berikut:

1. Semakin meningkatnya pelaksanaan pola bimbingan dan konseling oleh unit pengasuhan santri, maka semakin meningkat pula pembinaan kedisiplinan santri khususnya pengurus organisasi pelajar di Pondok Pesantren Modern Al-Istiqamah Ngatabaru Sigi Sulawesi tengah.
2. Pola bimbingan dan konseling dalam bentuk bimbingan pencegahan, bimbingan perbaikan dan bimbingan pemeliharaan yang dilakukan secara kontinu dan berkesinambungan, membentuk santri yang berdisiplin tinggi dari dalam diri sendiri (*self discipline*).
3. Penugasan dan pemberian tanggung jawab langsung kepada santri untuk menegakkan disiplin terhadap santri lain yang dilakukan dengan pembimbingan, pengarahan dan pengawasan yang baik, berdampak positif terhadap pembinaan kedisiplinan santri tersebut. Sebaliknya, penugasan yang tidak terkontrol dan terbimbing akan berdampak negatif terhadap sikap kedisiplinan santri.
4. Pola Bimbingan yang berjalan efektif melalui bimbingan pencegahan, perbaikan dan pemeliharaan disiplin santri, menjadikan santri semakin berdisiplin dan bertanggung jawab serta menciptakan lingkungan pesantren yang kondusif, tertib dan teratur.
5. Pelaksanaan pola bimbingan dan konseling secara profesional, menjadikan seluruh aktifitas pendidikan peserta didik semakin terarah dan terkontrol, yang akan meningkatkan prestasi belajar peserta didik.

## DAFTAR PUSTAKA

- Ahmad, A. Kadir. *Dasar-dasar Metodologi Penelitian Kualitatif*. Makassar: Indobis Media Centre, 2003.
- Ali, M. Sayuti. *Metodologi Penelitian Agama, Pendekatan Teori dan Praktek*. Jakarta: Grafindo Persada, 2002.
- Anies, Kamriati. “Pengaruh Kemampuan Guru dalam Mengelola Kelas Terhadap Peningkatan Kedisiplinan Siswa pada SMP 3 Kabupaten Sinjai ”. *Tesis*. Makassar: PPs UIN Alauddin, 2011.
- Arikunto, Suharsimi. *Prosedur Penelitian: Suatu Pendekatan Praktik*. Cet. XIV; Jakarta: Rineka Cipta, 2010.
- Asy’ari, Zubaidi Habibullah. *Moralitas Pendidikan Pesantren*. Yogyakarta: Kurnia Kalam Semesta, 1996.
- Bogdan, Robert C. dan Sari Knopp Biklen. *Qualitative Research in Educatioan; an Introduction to Theory and Methods*. Boston: Allyn and Bacon, 1998.
- Damopolii, Muljono. *Pesantren Modern IMMIM: Pencetak Muslim Modern*. Jakarta: RajaGrafindo Persada 2011.
- Darmawati. “Strategi Guru Bimbingan dan Konseling dalam Upaya Meningkatkan Akhlak Mulia Peserta Didik Madrasah Tsanawiyah Negeri Baranti Kecamatan Baranti Kabupaten Sidenreng Rappang”. *Tesis*. Program Makassar: PPs UIN Alauddin, 2013.
- Departemen Agama RI. *Al-Qur’an al-Karim Terjemah Tajwid Berwarna*. Jakarta: Jabal Raudhotul Jannah, 2009.
- Djiwandono, Sri Esti Wuryani. *Psikologi Pendidikan*. Jakarta: Grasindo, 2002.
- Gunarsa, Singgih D. *Konseling dan Psikoterapi*. Jakarta: Gunung Mulia, 2009.
- . *Psikologi untuk Membimbing*. Jakarta: Gunung Mulia, 2000.
- Hellen, *Bimbingan dan Konseling*. Jakarta: Ciputat Press, 2002.
- Hikmawati, Fenti. *Bimbingan Konseling*. Cet. I; Jakarta: Rajawali Pers, 2010.
- Iskandar. *Metodologi Penelitian Pendidikan dan Sosial: Kualitatif dan Kuantitatif*. Jakarta: Gaung persada press, 2009.
- Kalsum,Ummu. “Aplikasi Bimbingan Konseling dan Pengaruhnya terhadap Kecenderungan Berprilaku Delinkuen pada Siswa di SMA Negeri 1 Donri-Donri Kabupaten Soppeng”. *Tesis*. Makassar: PPs UIN Alauddin, 2009.
- Kartini. “Layanan Guru Bimbingan dan Konseling dalam Mengatasi masalah Peserta Didik di SMP Negeri 36 Makassar ”. *Tesis*. Makassar: PPs UIN Alauddin, 2010.
- Kartono, Kartini. *Bimbingan dan Dasar-Dasar Pelaksanaannya: Teknik Bimbingan Praktis*. Jakarta: Rajawali, 1985.

- Masiangi, Abd. Hamid. "Pentingnya Bimbingan Belajar dalam Mengoptimalkan Prestasi Belajar pada Siswa MTs Negeri Tawaeli Kabupaten Donggala". *Tesis*. Makassar: PPs UIN Alauddin, 2008.
- Moleong, Lexy J. *Metodologi Penelitian Kualitatif*. Cet. XXVIII; Bandung: Remaja Rosdakarya, 2006.
- Mu'awanah, Elfi dan Rifa Hidayah. *Bimbingan dan Konseling Islami di Sekolah Dasar*. Jakarta: Bumi Aksara, 2009.
- Muhajir, Noeng. *Metodologi Penelitian Kualitatif*. Yogyakarta: Rake Sarasin, 1996.
- Nata, Abuddin *Filsafat Pendidikan Islam*. Jakarta: Logos, 2001.
- Nawawi, Hadari dan Martini Hadari. *Instrumen Penelitian Bidang Sosial*. Cet. II; Yogyakarta: Gajah Mada University Press, 1995.
- Nawawi, Hadari. *Administrasi Pendidikan*. Jakarta : Gunung Agung, 1990.
- Parida L. "Peran Guru Bimbingan dan Konseling dalam Mengatasi Prilaku Menyimpang di Pesantren Modern Pendidikan Al-Qur'an IMMIM". *Tesis*. Makassar: PPs UIN Alauddin, 2008.
- Pondok Pesantren Modern Al-Istiqamah Ngatabaru, <http://www.ngatabaru.com>. Diakses, 20 November 2013.
- Prayitno dan Erman Amti, *Dasar-dasar Bimbingan Konseling*. Jakarta: Rineka Cipta, 2004.
- Prayitno, *Profesionalisasi konseling dan pendidikan Konselor*. Jakarta: Proyek pengembangan LPTK, Dirjen Dikti, 1983.
- Prijodarminto, Soegeng. *Disiplin Kiat Menuju Sukses*. Jakarta: Pradnya Paramita, 1994.
- Pusat Bahasa Departemen Pendidikan Nasional, *Kamus Bahasa Indonesia*. Jakarta: Pustaka Pelajar, 2001.
- Rahayu D. "Peranan Guru Bimbingan dan Konseling dalam Pembentukan Akhlak Karimah Siswa SMA Negeri 2 Palopo". *Tesis*. Makassar: PPs UIN Alauddin, 2010.
- Rahman, Istiana A. *Prilaku Disiplin Remaja*. Makassar: Alauddin University Press, 2012.
- Rakhmawati. "Pola Pengasuhan Santri di Pondok Pesantren dalam Mengantisipasi Radikalisme Agama (Studi Perbandingan Pondok Pesantren Ummul Mukminin dan Pesantren Pondok Madinah)". *Disertasi*. Makassar: PPs UIN Alauddin, 2012.
- Republik Indonesia. "Undang-Undang RI Nomor. 20 Tahun 2003 tentang SIKDIKNAS, Bab I Pasal I Ayat 1" dan "Undang-Undang RI Nomor. 14 Tahun 2005 tentang *Guru dan Dosen*, Bab I Pasal I Ayat 1 dan 6". *Himpunan*

- PP 2010 Tentang Pengelolaan dan Penyelenggaraan Pendidikan*. Yogyakarta: Pustaka Yustisia, 2011.
- Riduwan. *Belajar Mudah Penelitian untuk Guru-Karyawan dan Peneliti Pemula*. Bandung: Alfabeta, 2009.
- Rohani, Ahmad *Pengelolaan Pengajaran*. Jakarta : Rineka Cipta, 2004.
- Sanderi, Febrina., dkk. “Kepatuhan Siswa Terhadap Disiplin dan Upaya Guru BK dalam Meningkatkan Melalui Layanan Informasi,” *Konselor* 2, no. 1 (Januari 2013).
- Sangadji, Etta Mamang dan Sopiah. *Metodologi Penelitian: Pendekatan Praktis dalam Penelitian*. Yogyakarta: Andi Offset, 2010.
- Sastrapraja. *Kamus Istilah Pendidikan dan Umum*. Surabaya: Usaha Nasional, 1987.
- Sastropoetra, Santoso. *Partisipasi, Komunikasi, Persuasi dan Disiplin dalam Pembangunan Nasional*. Bandung: Penerbit Alumni, t.th.
- Scahefer, Charles. *Cara Efektif Mendidik dan Mendisiplinkan Anak*. Jakarta: Mitra Utama, 1980.
- Subagyo, Joko. *Metode Penelitian dalam Teori dan Praktik*. Jakarta: Rineka Cipta, 1991.
- Subari. *Supervisi Pendidikan dalam Rangka Perbaikan Situasi Mengajar*. Jakarta: Bumi Aksara, 1994.
- Sugiyono, *Metode Penelitian Kualitatif, Kuantitatif dan R & D*. Cet. XII; Bandung: Alfabeta, 2011.
- Sutoyo, Anwar. *Bimbingan dan Konseling Islami (Teori dan Praktik)*. Cet. I; Yogyakarta: Pustaka Pelajar, 2013.
- Tiro, Muhammad Arif. *Masalah dan Hipotesis Penelitian Sosial-Keagamaan*. Cet: I; Makassar: Andira Publisher, 2005.
- Tohirin. *Bimbingan dan Konseling di Sekolah dan Madrasah (Berbasis Integrasi)*. Jakarta: Rajawali Pers, 2009.
- Walgito, Bimo. *Bimbingan dan Konseling di Sekolah*. Yogyakarta: Andi, 2004.
- Wardati dan Mohammad Jauhar. *Implementasi Bimbingan dan Konseling di Sekolah*. Cet. I; Jakarta: Prestasi Pustakarya, 2011.
- Yasin, Fatah “Penumbuhan Kedisiplinan Sebagai Pembentukan Karakter Peserta Didik di Madrasah,” *Jurnal el-Hikmah Fakultas Tarbiyah UIN Maliki Malang* (t.th.).
- Yusuf, Syamsu dan A. Juntika Nurihsan. *Landasan Bimbingan dan Konseling*. Bandung: Remaja Rosdakarya, 2010.

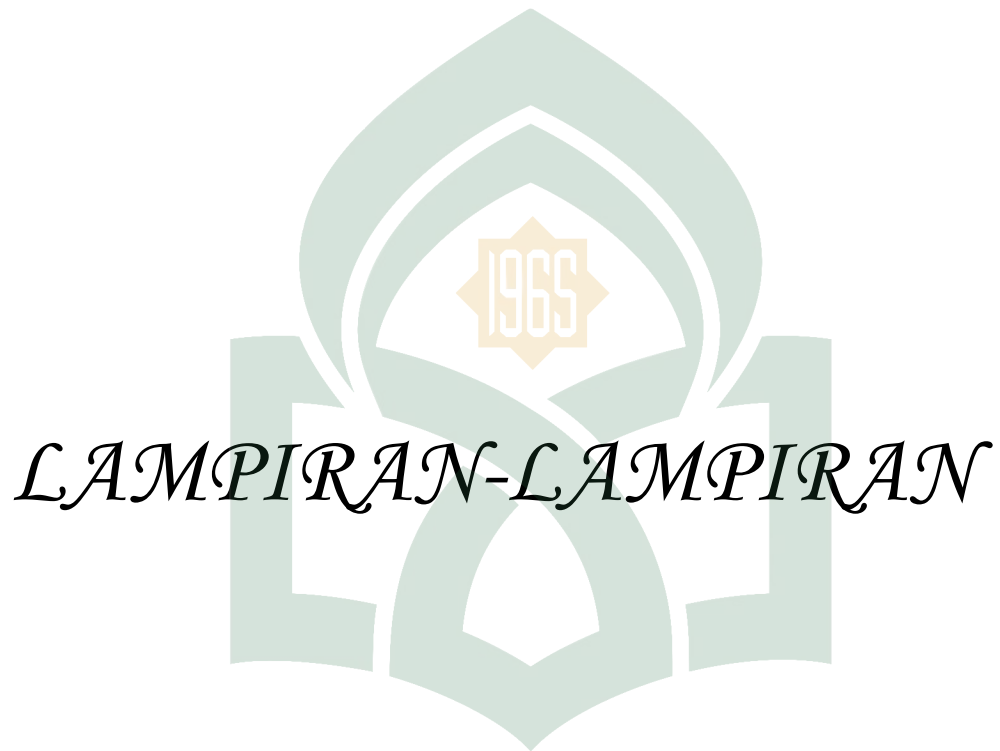

*LAMPIRAN-LAMPIRAN*

UNIVERSITAS ISLAM NEGERI  
**ALAUDDIN**  
M A K A S S A R





**KEMENTERIAN AGAMA RI**  
**UNIVERSITAS ISLAM NEGERI ALAUDDIN MAKASSAR**  
**PROGRAM PASCASARJANA**

Jalan Sultan Alauddin No. 63 Telp. 0411-862450 Fax 0411-881528 Makassar 90221

Nomor : Un. 06/PPs/TL.00.9/363/2014  
Lamp : -  
Hal : Permohonan Izin Penelitian

Makassar, 07 Maret 2014

Kepada Yang Terhormat  
Gubernur Provinsi Sulawesi-Tengah  
Cq. Kepala  
Balitbangda/Kesbang Prov Sulawesi-Tengah

Di-  
Palu,

*Assalamu Alaikum Wr. Wb.*

Dengan hormat disampaikan bahwa mahasiswa Program Pascasarjana UIN Alauddin Makassar yang tersebut namanya di bawah ini:

Nama : Muhammad Nurhalim Hamzah  
NIM : 80100212035  
Program Studi : Dirasah Islamiyah  
Konsentrasi : Pendidikan dan Keguruan

Bermaksud mengadakan penelitian dalam rangka penyusunan Tesis dengan judul:

**POLA BIMBINGAN DAN KONSELING UNIT PENGASUHAN SANTRI DALAM MENINGKATKAN  
KEDIPLINAN PENGURUS ORGANISASI PELAJAR DI PONDOK PESANTREN MODERN  
AL-ISTIQAMAH NGATABARU SIGI SULAWESI TENGAH**

Sebagai salah satu syarat untuk memperoleh gelar Magister dalam bidang Pendidikan dan keguruan dengan Promotor dan Kopromotor:

1. Prof.Dr. H. Abd. Rahman Getteng, M.A. (Promotor)
2. Ahmad Yasser Mansyur, S.Ag., S.Psi., M.Si., Ph.D. (Kopromotor)

Untuk maksud tersebut kami mengharapkan kiranya kepada Mahasiswa yang bersangkutan dapat diberi izin untuk mengadakan penelitian dari bulan Maret s/d Mei 2014.

Atas perhatian dan kerjasamanya kami ucapkan terima kasih.



Prof. Dr. H. Moh. Natsir Mahmud, M.A.  
NIP. 19540816 198303 1 004





PEMERINTAH PROVINSI SULAWESI TENGGH  
KANTOR PELAYANAN PERIZINAN TERPADU DAERAH  
( KP2TD )

Alamat : Jalan Cik Ditiro No. 29 Telp. (0451) 458714, Fax. (0451) 458714  
Website : www.kp2td.provsulteng.go.id, E-mail : kp2td\_provsulteng@gmail.com

P A L U

Kode Pos 94111

REKOMENDASI IZIN PENELITIAN

Nomor : 070 / 135 / Rek-PL / KP2TD / 2014

- Membaca : Surat Direktur Program Pascasarjana Universitas Islam Negeri Alauddin Makassar  
Kementerian RI Nomor : Un.06/PPs/TL.00.9/363/2014 tanggal 07 Maret 2014 Perihal  
Permohonan Kegiatan Riset dan Survey
- Mengingat :
- Undang-Undang Nomor 32 Tahun 2004 tentang Pemerintahan Daerah (Lembaran Negara Republik Indonesia Tahun 2004 Nomor 125);
  - Peraturan Pemerintah Nomor 38 Tahun 2007 tentang Pembagian Urusan Pemerintahan di Daerah;
  - Peraturan Pemerintah Nomor 41 Tahun 2007 tentang Organisasi Perangkat Daerah (Lembaran Negara Republik Indonesia Tahun 2007 Nomor 89, Tambahan Lembaran Negara Republik Indonesia Nomor 4741);
  - Surat Keputusan Menteri Dalam Negeri Nomor : SD 6/2/12 tanggal 5 Juli 1972 tentang Kegiatan Riset dan Survey diwajibkan melapor diri kepada Gubernur Kepala Daerah atau Pejabat ditunjuk;
  - Keputusan Direktur Jenderal Sosial Politik Nomor : 14 Tahun 1981 tentang Surat Pemberitahuan Penelitian;
  - Peraturan Daerah Provinsi Sulawesi Tengah Nomor 3 Tahun 2009 tentang Organisasi dan Tata Kerja Lembaga lain bagian dari Perangkat Daerah Provinsi Sulawesi Tengah (Lembaran Daerah Provinsi Sulawesi Tengah Tahun 2009 Nomor 03);
  - Peraturan Gubernur Sulawesi Tengah Nomor 72 Tahun 2009 tentang Uraian Tugas, Fungsi dan Tata Kerja Kantor Pelayanan Perizinan Terpadu Daerah (KP2TD) Provinsi Sulawesi Tengah (Berita Daerah Provinsi Sulawesi Tengah Tahun 2009 Nomor 72);
  - Peraturan Gubernur Sulawesi Tengah Nomor 8 Tahun 2010 tentang Penyelenggaraan Pelayanan Publik di Lingkungan Sulawesi Tengah (Berita Daerah Provinsi Sulawesi Tengah Tahun 2010 Nomor 86);
  - Peraturan Gubernur Sulawesi Tengah Nomor 11 Tahun 2010 tentang Pendelegasian Kewenangan Gubernur untuk Penandatanganan Perizinan dan Non perizinan kepada Kepala Kantor Pelayanan Perizinan Terpadu Daerah (KP2TD) Provinsi Sulawesi Tengah.
  - Peraturan Gubernur Sulawesi Tengah Nomor 02 Tahun 2011 tentang Tata Cara Penerbitan Perizinan dan Non Perizinan pada Kantor Pelayanan Perizinan Terpadu Daerah (KP2TD) Provinsi Sulawesi Tengah.
- Memperhatikan : Proposal yang bersangkutan

Yang bertanda tangan di bawah ini  
**Gubernur Sulawesi Tengah.**

Cq. Kepala Kantor Pelayanan Perizinan Terpadu Daerah (KP2TD) Provinsi Sulawesi Tengah

Menerangkan bahwa pada prinsipnya memenuhi persyaratan untuk diterbitkan Rekomendasi Izin Penelitian kepada :

- Nama : MUHAMMAD NURHALIM HAMZAH
- Tempat Tanggal Lahir : Poso, 02 Juli 1989
- KTP/Paspor/NIM : 7202010207890009
- Program Studi/Bidang : Dirasah Islamiyah
- Pekerjaan : Mahasiswa
- Kebangsaan : Indonesia
- Maksud dan Tujuan : Penelitian Penyelesaian Study (S2)
- Alamat : Jl. Pirian Jaya Rt/Rw : 019/005 Kayamanya
- Judul Penelitian : Pola Bimbingan Dan Konseling Unit Pengasuhan Santri Dalam Meningkatkan Kedisiplinan Pengurus Organisasi Pelajar Di Pondok Pesantren Modern Al-Istiqamah Ngatabaru Sigi Sulawesi Tengah
- Penanggung Jawab Penelitian : MUHAMMAD NURHALIM HAMZAH
- Instansi yang dituju : Pondok Pesantren Modern Al-Istiqamah Ngatabaru
- Lokasi Penelitian : Desa Ngatabaru Kabupaten Sigi Provinsi Sulawesi Tengah

1. Sebelum mengadakan kegiatan penelitian/pengambilan Data harus melapor kepada pihak yang berwenang setempat.
2. Tidak dibenarkan melakukan kegiatan yang tidak sesuai atau tidak ada kaitannya dengan jadwal penelitian sebagaimana dimaksud diatas.
3. Harus menaati semua ketentuan/perundang-undangan yang berlaku, serta mengindahkan segala tatakrama kehidupan masyarakat setempat.
4. Melaporkan hasil pelaksanaannya kepada Gubernur Sulawesi Tengah Cq. Kepala Kantor Pelayan Perizinan Terpadu Daerah (KP2TD) Provinsi Sulawesi Tengah dan yang ditembuskan kepada Kepala Badan Kesatuan Bangsa, Politik, dan Perlindungan Masyarakat Provinsi Sulawesi Tengah.
5. Surat rekomendasi izin ini akan dicabut dan dinyatakan batal, apabila pemegang surat rekomendasi tidak mentaati ketentuan sebagaimana dimaksud diatas.
6. Diharapkan agar pihak yang terkait dapat memberikan bantuan fasilitas yang diperlukan.
7. Demikian surat rekomendasi izin ini dibuat untuk dipergunakan sebagaimana mestinya dan **berlaku dari Tanggal 26 Maret sampai dengan Tanggal 31 Mei 2014.**

Ditetapkan di : PALU  
Pada Tanggal : 26 Maret 2014

a.n. GUBERNUR SULAWESI TENGAH  
KEPALA KANTOR  
PELAYANAN PERIZINAN TERPADU DAERAH (KP2TD)  
PROVINSI SULAWESI TENGAH



**RAMLI SANUDIN, SE, M.Si**  
Pembina Tkt I  
NIP. 19680926 199403 1 009

**Tembusan disampaikan kepada Yth :**

1. Gubernur Sulawesi Tengah (sebagai laporan) di Palu;
2. Dirjen Kesbangpol Linmas Kementerian Dalam Negeri di Jakarta;
3. Kepala Badan Kesbangpol Daerah Provinsi Sulawesi Tengah di Palu;
4. Kepala Kesbangpol dan Linmas Kabupaten Sigi di Sidera;
5. Direktur Program Pascasarjana Universitas Islam Negeri Alauddin Makassar;
6. Arsip

UNIVERSITAS ISLAM NEGERI  
**ALAUDDIN**  
M A K A S S A R



# PEMERINTAH KABUPATEN SIGI

## KANTOR PELAYANAN PERIZINAN TERPADU

Alamat : Jl. Guru Tua Km.8 No.280 Desa Kalukubula Kabupaten Sigi Tlp/Fax (0451)487041

### REKOMENDASI IZIN PENELITIAN

Nomor : 070/039/Reg-PL/KPPT-SG/2014

#### Dasar :

1. Undang-Undang nomor 32 Tahun 2004 tentang Pemerintah Daerah (Lembaran Negara Republik Indonesia Tahun 2004 Nomor 125);
2. Peraturan Pemerintah Nomor 38 Tahun 2007 tentang Pembagian Urusan Pemerintahan di Daerah;
3. Peraturan Pemerintah Nomor 41 Tahun 2007 tentang Organisasi Perangkat Daerah (Lembaran Negara Republik Indonesia Tahun 2007 nomor 89, Tambahan Lembaran Negara Republik Indonesia Nomor 4741);
4. Surat Keputusan Menteri Dalam Negeri Nomor : SD 6/2/12 tanggal 5 juli 1972 tentang Kegiatan Riset dan Survey diwajibkan melapor diri Kepada Gubernur Kepala Daerah atau Pejabat ditunjuk;
5. Keputusan Direktur Jenderal Sosial Politik Nomor : 14 Tahun 1981 tentang Surat Pemberitahuan Penelitian;
6. Peraturan Menteri Dalam Negeri Nomor 41 Tahun 2010 tentang Organisasi dan Tata Kerja Kementerian Dalam Negeri (Berita Negara Republik Indonesia Tahun 2010 Nomor 316), sebagaimana telah diubah dengan Peraturan Menteri Dalam Negeri Nomor 14 Tahun 2011 tentang Perubahan Atas Peraturan Menteri Dalam Negeri Nomor 41 Tahun 2010 tentang Organisasi dan Tata Kerja Kementerian Dalam Negeri (Berita Negara Republik Indonesia Tahun 2011 Nomor 168);
7. Peraturan Menteri Dalam Negeri Nomor 64 Tahun 2011 tentang Pedoman Penerbitan Rekomendasi Penelitian.
8. Peraturan Daerah Nomor 23 Tahun 2013 Tentang Pembentukan Kantor Pelayanan Perizinan Terpadu Daerah Kabupaten Sigi;
9. Peraturan Bupati Nomor 03 Tahun 2013 Tentang Pendelegasian Kewenangan Bupati Sigi Untuk Penanda Tanganan Perizinan dan Non Perizinan Kepada Kepala Kantor Pelayanan Perizinan Terpadu Kab. Sigi.

#### Memberikan Rekomendasi Izin Penelitian kepada:

Nama : **MUHAMMAD NURHALIM HAMZAH**

Tempat Tanggal Lahir : Poso, 02 Juli 1989

Alamat/Identitas : Jl. Pirian Jaya Rt/Rw : 019/005 Kayamanya/  
No.KTP7202010207890009

Program Studi/Bidang : Dirasah Islamiyah

Pekerjaan : Mahasiswa

Kebangsaan : Indonesia

Maksud dan Tujuan : Penelitian Penyelesaian Study (S2)

Judul Penelitian : Pola Bimbingan dan Konseling Unit Pengasuhan Santri Dalam Meningkatkan Kedisiplinan Pengurus Organisasi Pelajar Di Pondok Pesantren Modern Al-Istiqamah Ngatabaru Sigi Sulawesi Tengah

Penanggung Jawab Penelitian : **MUHAMMAD NURHALIM HAMZAH**

Instansi yang dituju : Pondok Pesantren Modern- Al-Istiqamah Ngatabaru

Lokasi Penelitian : Desa Ngatabaru Kabupaten Sigi Provinsi Sulawesi Tengah

Dengan Ketentuan Sebagai Berikut :

1. Sebelum mengadakan kegiatan penelitian/pengambilan data harus melapor kepada pihak yang berwenang setempat.( Camat dan Kepala Desa )
2. Tidak dibenarkan melakukan kegiatan yang tidak sesuai atau tidak ada kaitannya dengan jadwal penelitian sebagaimana dimaksud di atas.
3. Harus menaati semua ketentuan/ Perundang-undangan yang berlaku, serta mengindahkan segala tatakrma kehidupan masyarakat setempat.
4. Melaporkan hasil pelaksanaannya kepada Bupati Sigi Cq. Kepala Kantor Pelayanan Perizinan Terpadu((KPPT) Kabupaten Sigi dan yang ditembuskan kepada Badan Kesatuan Bangsa Dan Politik Kabupaten Sigi.
5. Surat rekomendasi Izin ini akan dicabut dan dinyatakan batal, apabila pemegang surat rekomendasi tidak mentaati ketentuan sebagaimana dimaksud diatas.
6. Diharapkan agar pihak yang terkait dapat memberikan bantuan fasilitas yang diperlukan.
7. Demikian surat rekomendasi izin ini dibuat untuk dipergunakan sebagaimana mestinya dan *berlaku sejak Tanggal 28 Maret 2014 sampai dengan tanggal 31 Mei 2014.*

Sigi Biromaru, 28 Maret 2014

an. **BUPATI SIGI**  
**KEPALA KANTOR PELAYANAN**  
**PERIZINAN TERPADU KABUPATEN SIGI**



**Drs. NUIM HAYAT, MM**

Pembina (IV/a)

**NIP. 19690614 199903 1 007**

Tembusan disampaikan Kepada yth: **UNIVERSITAS ISLAM NEGERI**

1. Bupati Sigi( sebagai laporan di Sigi Biromaru)
2. Kepala Badan Kesbangpol Kabupaten di Sigi Biromaru
3. Direktur Program Pascasarjana Universitas Islam Negeri Alauddin Makassar
4. Arsip

**ALAUDDIN**  
**MAKASSAR**

Lampiran: 01

### JADWAL PENELITIAN TESIS

No	Tahap/Rincian Kegiatan	Bulan/Minggu																																							
		September 2013				Okth/November 2013				Desember 2013				Jan/Februari 2014				Maret 2014				April 2014				Mei 2014				Juni 2014				Juli 2014				Agustus 2014			
		1	2	3	4	1	2	3	4	1	2	3	4	1	2	3	4	1	2	3	4	1	2	3	4	1	2	3	4	1	2	3	4	1	2	3	4				
	<b>Tahap Awal/Persiapan</b>																																								
1.	Penciuman Lapangan	■	■	■																																					
2.	Idetifikasi Masalah		■	■	■	■	■																																		
3.	Pengajuan Judul					■	■	■	■	■	■	■																													
4.	Penyusunan Proposal								■	■	■	■	■	■	■																										
5.	Seminar Proposal													■																											
	<b>Tahap Pelaksanaan</b>																																								
1.	Pengumpulan Data													■	■	■	■	■	■	■	■																				
2.	Pengolahan Data &														■	■	■	■	■	■																					
3.	Analisa Data																■	■	■	■																					
4.	Penulisan Laporan																									■	■														
	<b>Tahap Akhir</b>																																								
1.	Konsultasi Promotor																												■	■	■	■									
2.	Seminar Hasil																													■	■										
3.	Koreksi dan Perbaikan																														■	■	■	■	■						
4.	Ujian Tutup/Perbaikan																																					■	■		

Ket:

- Tahap Awal/Persiapan
- Tahap Pelaksanaan
- Tahap Akhir

UNIVERSITAS ISLAM NEGERI  
**ALAUDDIN**  
 M A K A S S A R

Makassar, Agustus 2014  
 Peneliti,

Muhammad Nurhalim Hamzah  
 NIM. 80100212035

## PEDOMAN WAWANCARA

### A. Identitas Informan

1. Nama : .....
2. NIP : .....
3. Pangkat/Golongan : .....
4. Jabatan : .....
5. Pendidikan Terakhir : .....
6. Nama Sekolah : .....

### B. Pertanyaan untuk Staf Pengasuhan Santri (Informan)

**Rumusan Masalah 1: Realitas pola bimbingan dan konseling unit pengasuhan santri di Pondok Pesantren Modern Al-Istiqamah Ngatabaru Sigi Sul-Teng**

1. Apakah ada program bimbingan yang bapak lakukan dalam meningkatkan kedisiplinan Pengurus OPPM?
2. Seperti apa bentuk program bimbingan yang bapak lakukan dalam meningkatkan kedisiplinan Pengurus OPPM?
3. Bagaimana tahapan-tahapan bimbingan yang bapak lakukan dalam upaya mencegah pelanggaran disiplin oleh pengurus OPPM?
4. Apa langkah-langkah yang bapak lakukan dalam menangani santri yang melakukan pelanggaran aturan pondok?
5. Apa saja hal yang bapak lakukan untuk memelihara sikap kedisiplinan santri yang sudah baik agar dapat dipertahankan dan ditingkatkan?
6. Pendekatan apa yang bapak gunakan dalam upaya membimbing santri melaksanakan disiplin secara sadar?

**Rumusan Masalah 2: Gambaran kedisiplinan pengurus organisasi pelajar di Pondok Pesantren Modern Al-Istiqamah Ngatabaru Sigi Sul-Teng.**

7. Bagaimana pandangan bapak mengenai kedisiplinan pengurus organisasi pelajar?

8. Apakah bapak masih menemukan pengurus orrganisasi pelajar yang melakukan pelanggaran terhadap disiplin pondok pesantren?
9. Menurut pandangan bapak, apakah pengurus organisasi pelajar sudah melaksanakan disiplin dengan penuh kesadaran?

**Rumusan Masalah 3: Faktor pendukung dan penghambat pola bimbingan dan konseling unit pengasuhan santri dalam meningkatkan kedisiplinan pengurus organisasi pelajar di Pondok Pesantren Modern Al-Istiqamah Ngatabaru.**

10. Apakah ada faktor pendukung baik internal maupun eksternal dalam menerapkan pola bimbingan dan konseling terhadap peningkatan kedisiplinan pengurus organisasi pelajar di pondok ini?
11. Seperti apakah faktor internal dan eksternal yang mendukung hal tersebut?
12. Apakah ada faktor penghambat baik internal maupun eksternal dalam menerapkan pola bimbingan dan konseling terhadap peningkatan kedisiplinan pengurus organisasi pelajar di pondok ini?
13. Seperti apakah faktor internal dan eksternal yang menghambat hal tersebut?

**Rumusan Masalah 4: Hasil pola bimbingan dan konseling unit pengasuhan santri dalam meningkatkan kedisiplinan pengurus organisasi pelajar di Pondok Pesantren Modern Al-Istiqamah Ngatabaru.**

14. Bagaimana hasil pola bimbingan dan konseling yang bapak lakukan dalam meningkatkan kedisiplinan pengurus organisasi pelajar di pondok ini?

Ngatabaru, Ferbuari 2014

**Peneliti,**

**Muhammad Nurhalim H**  
**Nim: 80100212035**



## PEDOMAN WAWANCARA

### A. Identitas Informan

1. Nama : .....
2. NIS : .....
3. Kelas : .....
4. Jabatan Organisasi : .....
5. Nama Sekolah : .....

### B. Pertanyaan untuk Pengurus Organisasi Pelajar (Informan)

**Rumusan Masalah 1: Realitas pola bimbingan dan konseling unit pengasuhan santri di Pondok Pesantren Modern Al-Istiqamah Ngatabaru Sigi Sul-Teng**

1. Bagaimana pandangan adik tentang pola bimbingan dan konseling yang dilakukan unit pengasuhan santri kepada adik dalam melaksanakan disiplin?
2. Apakah ada upaya yang dilakukan unit pengasuhan santri untuk mencegah adik melakukan pelanggaran disiplin?
3. Apa saja yang dilakukan unit pengasuhan santri jika mendapatkan adik melakukan pelanggaran disiplin pondok?
4. Bagaimana langkah-langkah unit pengasuhan santri dalam memelihara dan meningkatkan kedisiplinan adik yang sudah berjalan dengan baik ?
5. Bagaimana pendapat adik tentang sangsi atau hukuman terhadap pelanggaran disiplin yang diterapkan oleh pengasuhan santri?

**Rumusan Masalah 2: Gambaran kedisiplinan pengurus organisasi pelajar di Pondok Pesantren Modern Al-Istiqamah Ngatabaru Sigi Sul-Teng.**

6. Apakah adik sudah menjalankan disiplin pondok pesantren dengan baik?
7. Apakah adik pernah melanggar aturan/disiplin pondok pesantren?
8. Apa saja pelanggaran disiplin pondok pesantren yang pernah adik lakukan?
9. Apakah yang menyebabkan adik melakukan pelanggaran terhadap disiplin pondok pesantren?

10. Apakah adik melaksanakan disiplin dengan penuh kesadaran atau karena takut dan paksaan dari unit pengasuhan santri?

**Rumusan Masalah 3: Faktor pendukung dan penghambat pola bimbingan dan konseling unit pengasuhan santri dalam meningkatkan kedisiplinan pengurus organisasi pelajar di Pondok Pesantren Modern Al-Istiqamah Ngatabaru.**

11. Apakah ada faktor yang mendukung dan menghambat adik mengikuti pola bimbingan dan konseling yang dilakukan unit pengasuhan dalam meningkatkan kedisiplinan adik?
12. Apa faktor yang mendukung dan menghambat adik dalam menjalankan disiplin/aturan pondok pesantren?
13. Seperti apa faktor pendukung dan penghambat tersebut?

**Rumusan Masalah 4: Hasil pola bimbingan dan konseling unit pengasuhan santri dalam meningkatkan kedisiplinan pengurus organisasi pelajar di Pondok Pesantren Modern Al-Istiqamah Ngatabaru.**

14. Apakah pola bimbingan dan konseling yang diterapkan oleh pengasuhan santri dalam meningkatkan kedisiplinan adik sudah optimal?
15. Menurut adik, bagaimana hasil penerapan pola bimbingan dan konseling unit pengasuhan santri dalam meningkatkan kedisiplinan adik?

Ngatabaru, Februari 2014

Peneliti,

**Muhammad Nurhalim H**  
**Nim: 80100212035**

## PEDOMAN WAWANCARA

### C. Identitas Informan

1. Nama : .....
2. NIP : .....
3. Pangkat/Golongan : .....
4. Jabatan : .....
5. Pendidikan Terakhir : .....
6. Nama Sekolah : .....

### D. Pertanyaan untuk Pimpinan Pondok dan Kepala Madrasah (Informan)

#### **Rumusan Masalah 1: Realitas pola bimbingan dan konseling unit pengasuhan santri di Pondok Pesantren Modern Al-Istiqamah Ngatabaru Sigi Sul-Teng**

1. Apa tujuan dibentuknya unit pengasuhan santri di pondok pesantren ini?
2. Seberapa penting keberadaan unit pengasuhan santri bagi keberlangsungan kegiatan pondok pesantren?
3. Bagaimana peran unit pengasuhan santri dalam pendisiplinan santri?
4. Apa yang bapak lakukan untuk mendukung dan mengarahkan unit pengasuhan santri dalam melakukan bimbingan penegakan aturan pondok terhadap santri?
5. Bagaimana pandangan bapak tentang pola bimbingan dan konseling yang dilakukan unit pengasuhan santri dalam meningkatkan kedisiplinan pengurus OPPM?

#### **Rumusan Masalah 2: Gambaran kedisiplinan pengurus organisasi pelajar di Pondok Pesantren Modern Al-Istiqamah Ngatabaru Sigi Sul-Teng.**

6. Bagaimana pandangan bapak tentang kedisiplinan pengurus organisasi pelajar di pondok ini?
7. Menurut bapak, apakah pengurus organisasi pelajar sudah melaksanakan disiplin secara sadar?
8. Apa alasan pondok ini memberikan kepercayaan dan tanggung jawab langsung kepada santri (pengurus OPPM) untuk menegakkan disiplin/aturan pondok pesantren terhadap santri yang lain?

#### **Rumusan Masalah 3: Faktor pendukung dan penghambat pola bimbingan dan konseling unit pengasuhan santri dalam meningkatkan**

**kedisiplinan pengurus organisasi pelajar di Pondok Pesantren Modern Al-Istiqamah Ngatabaru.**

9. Menurut bapak, apa faktor pendukung dan penghambat baik internal maupun eksternal yang dihadapi unit pengasuhan santri dalam melakukan bimbingan dan konseling dalam peningkatan kedisiplinan pengurus organisasi pelajar di pondok ini?
10. Seperti apakah faktor internal dan eksternal tersebut?

**Rumusan Masalah 4: Hasil pola bimbingan dan konseling unit pengasuhan santri dalam meningkatkan kedisiplinan pengurus organisasi pelajar di Pondok Pesantren Modern Al-Istiqamah Ngatabaru.**

11. Bagaimana pandangan bapak terhadap hasil pola bimbingan dan konseling yang dilakukan unit pengasuhan santri dalam meningkatkan kedisiplinan santri khususnya pengurus organisasi pelajar di pondok ini?

Ngatabaru, Februari 2014

Peneliti,

UNIVERSITAS ISLAM  
**ALAUDDIN**  
M A K A S S A R  
Muhammad Nurhalim H  
Nim: 80100212035

**PANDUAN OBSERVASI**  
**Pola Bimbingan dan Konseling Unit Pengasuhan Santri dan Kedisiplinan Pengurus**  
**Organisasi Pelajar di PPM Al-Istiqamah Ngatabaru**

**A. Identitas Peneliti**

1. Nama : Muhammad Nurhalim H
2. NIM : 80100212035
3. Program studi/konsentrasi : Dirasah Islamiah/Pendidikan dan Keguruan
4. Lokasi Penelitian : Pondok Pesantren Modern Al-Istiqamah  
Ngatabaru Sigi Sul-Teng

**B. Aspek Pola Bimbingan dan Konseling Unit Pengasuhan Santri**

No	Aspek	Indikator yang diamati	4	3	2	1	Ket	
1	Bimbingan Preventif (Pencegahan)	<ul style="list-style-type: none"> <li>- Membuat tata tertib atau aturan pondok pesantren dan sangsi/ hukuman atas pelanggaran tata tertib tersebut</li> <li>- Mengadakan program orientasi kepada santri agar mengenal lingkungan pesantren dan pemberian informasi serta sosialisasi tentang tata tertib/disiplin pondok yang harus dipatuhi</li> <li>- Menyclenggarakan kartu pribadi santri untuk memperoleh data yang lengkap dan akurat serta pemahaman yang mendalam tentang santri</li> <li>- Memberikan nasihat, ceramah dan pemahaman tentang pentingnya kedisiplinan diri</li> <li>- Mengintensifkan pengawasan dan pengontrolan kedisiplinan terhadap santri dengan melakukan daur keliling pondok</li> </ul>		√				
				√				
						√		
					√			

		<ul style="list-style-type: none"> <li>- Menjadi contoh dan teladan bagi santri dalam hal kedisiplinan</li> <li>- Mengikutsertakan santri untuk turut andil dan bertanggung jawab dalam penegakan disiplin</li> </ul>		✓		
2	Bimbingan Korektif (Perbaikan)	<ul style="list-style-type: none"> <li>- Merespon secara cepat, tepat dan konstruktif ketika mendapatkan pelanggaran disiplin oleh santri.</li> <li>- Bersikap adil dan bijaksanan dalam menentukan hukuman sesuai dengan pelanggaran yang dilakukan.</li> <li>- Melakukan tindakan perbaikan di tempat, terhadap santri yang melakukan pelanggaran ringan.</li> <li>- Memberikan hukuman yang mendidik terhadap santri yang melakukan pelanggaran disiplin sesuai dengan ketentuan yang berlaku di pondok pesantren.</li> <li>- Memberikan layanan konseling baik individu maupun kelompok terhadap santri yang memiliki masalah kedisiplinan untuk mengoreksi perilaku kedisiplinanya.</li> <li>- Melakukan alih tangan kasus terhadap santri yang melakukan pelanggaran berat dan tidak dapat ditangani lagi oleh unit pengasuhan santri kepada pimpinan pondok.</li> </ul>		✓	✓	
3	Bimbingan Perseveratif (Pemeliharaan)	<ul style="list-style-type: none"> <li>- Menciptakan lingkungan dan suasana yang kondusif agar santri dapat menjalankan disiplin dengan baik.</li> </ul>		✓		

		<ul style="list-style-type: none"> <li>- Menekankan pembiasaan diri kepada santri untuk bersikap disiplin di setiap hari</li> <li>- Menghindari kekosongan dan mengisi waktu santri dengan kegiatan bermanfaat.</li> <li>- Mengadakan evaluasi terhadap kedisiplinan santri secara kontinu dan berkesinambungan</li> <li>- Bekerja sama dan berkolaborasi secara sinergi dengan personil sekolah lainnya dalam melakukan pengawasan disiplin santri.</li> </ul>	✓	✓	✓	✓	
--	--	---	---	---	---	---	--

### C. Aspek Kedisiplinan Pengurus Organisasi Pelajar

No	Aspek	Indikator yang diamati	4	3	2	1	Ket
1	Kedisiplinan Belajar	<ul style="list-style-type: none"> <li>- Santri tepat waktu pergi ke kelas dan mengikuti pelajaran dengan baik</li> <li>- Santri mengerjakan tugas pelajaran yang diberikan guru dengan benar dan sungguh-sungguh</li> <li>- Santri melakukan pengulangan pelajaran di luar kelas pada malam hari</li> </ul>			✓	✓	✓
2	Kedisiplinan Perizinan Keluar Pondok	<ul style="list-style-type: none"> <li>- Santri tidak keluar pondok tanpa izin dari staf unit pengasuhan santri</li> <li>- Santri datang tepat waktu sesuai dengan batas waktu yang ditentukan</li> </ul>			✓	✓	

3	Kedisiplinan Berbahasa Resmi	<ul style="list-style-type: none"> <li>- Santri bercakap dalam bahasa Arab dan Inggris di setiap harinya</li> <li>- Santri mengikuti kegiatan pengembangan bahasa yang diprogramkan</li> </ul>		✓		
4	Kedisiplinan Salat Berjamaah	<ul style="list-style-type: none"> <li>- Santri melakukan salat lima waktu secara berjamaah di masjid</li> <li>- Santri tidak telambat dalam kegiatan salat berjamaah</li> <li>- Santri melakukan salat dengan ikhlas dan penuh kesadaran</li> </ul>		✓	✓	✓
5	Kedisiplinan Kebersihan	<ul style="list-style-type: none"> <li>- Santri menjaga kebersihan diri dan lingkungannya secara sadar</li> <li>- Santri mengikuti kegiatan pembersihan yang diprogramkan</li> </ul>		✓		✓

**Keterangan:** 4 : Sangat Baik  
3 : Baik  
2 : Cukup  
1 : Kurang

Ngatabaru, April 2014  
**Peneliti,**

**Muhammad Nurhalim H**  
**Nim : 80100212035**



### DAFTAR DOKUMENTASI

No	Dokumen	Keterangan
1	Sejarah Berdirinya Pondok Pesantren Modern Al-Istiqamah Ngatabaru Sigi Sul-Teng	✓
2	Visi, Misi dan Tujuan Pondok Pesantren Modern Al-Istiqamah Ngatabaru Sigi Sul-Teng	✓
3	Struktur Organisasi Pondok Pesantren Modern Al-Istiqamah Ngatabaru Sigi Sul-Teng	✓
4	Kurikulum Pondok Pesantren Modern Al-Istiqamah Ngatabaru Sigi Sul-Teng	✓
5	Sarana dan Prasarana	✓
6	Keadaan Guru dan Kariawan Pondok Pesantren Modern Al-Istiqamah Ngatabaru Sigi Sul-Teng	✓
7	Keadaan Santri Pondok Pesantren Modern Al-Istiqamah Ngatabaru Sigi Sul-Teng	✓
8	Program Ektrakurikuler	✓
9	Struktur Organisasi dan Pogram Kerja Unit Pengasuhan Santri Pondok Pesantren Modern Al-Istiqamah Ngatabaru	✓
10	Sruktur dan Program Kerja Organisasi Pelajar Pondok Pesantren Modern Al-Istiqamah Ngatabaru	✓
11	Hasil Evaluasi Kedisiplinan Santri	-
12	Denah Pondok Pesantren Modern Al-Istiqamah Ngatabaru	✓

Ngatabaru, April 2014  
Peneliti,

**Muhammad Nurhalim H**  
Nim : 80100212035

## TRANSKRIP WAWANCARA

Untuk mencegah pelanggaran yang dilakukan oleh santri kami membuat tata tertib atau aturan pondok pesantren yang disahkan bapak pimpinan, yang mana kami selalu mengevaluasinya di tiap tahunnya, kemudian mengadakan revisi bila diperlukan sesuai dengan keadaan dan perkembangan kegiatan pondok.

Agar lebih efektif dan efisien dalam penindakan pelanggaran disiplin ringan yang dilakukan oleh santri, seperti telambat mengikuti kegiatan, tidak menggunakan bahasa resmi, membuang sampah sembarangan dan lain-lain, kami melakukan tindakan langsung di tempat dengan menegur dan menasehati santri tersebut atau memberikan hukuman ringan seperti menyuruh *push up*, *sit up*, dan diberdirikan.

Adapun langkah awal yang kami lakukan dalam menangani pelanggaran disiplin santri khususnya pengurus adalah dengan memanggil mereka, kemudian memberi nasehat untuk menyadari kesalahannya dan memperbaiki perilakunya, serta memberi peringatan untuk tidak mengulangi pelanggaran tersebut.

Kalau sudah diperingati untuk tidak melakukan pelanggaran lantas santri yang bersangkutan masih mengulanginya, maka kami memberikan hukuman yang bermacam-macam, berupa menyuruh kerja bakti membersihkan pondok, menghapal ayat al-Qur'an, dijemur di bawah sinar matahari tapi di bawah jam 09.30 pagi, sampai kepada mengunduli rambut santri tersebut sesuai dengan berat pelanggaran yang dilakukan.

figur pimpinan pondok sangat membantu kami dalam memberi pengarahan dan penyadaran kepada santri dan pengurus OPPM akan pentingnya disiplin diri. (M. Zaenuri, Staf Pengasuhan Santri Putra, Wawancara, 08 April 2014).

Untuk mencegah pelanggaran disiplin oleh pengurus organisasi pelajar, kita melakukan pengontrolan dengan daur keliling pondok pada saat kegiatan berlangsung, misalnya pada saat salat berjamaah, waktu *muhādoroh*, waktu *muhādaṣah*, dan kegiatan-kegiatan lainnya.

Sebagai upaya pencegahan pelanggaran disiplin, kami juga berusaha memberikan tauladan yang baik bagi santri dalam hal kedisiplinan.

Sistem asrama memudahkan kami dalam menerapkan program-program pendidikan dan bimbingan terhadap santri, khususnya dalam peningkatan kedisiplinan santri. (Abdl Hafid, Staf Pengasuhan Santri Putra, Wawancara, 08 April 2014).

Pencegahan pelanggaran disiplin oleh pengurus organisasi pelajar, kita lakukan dengan pengontrolan daur keliling pondok pada saat kegiatan berlangsung, misalnya pada saat salat berjamaah, waktu *muhādoroh*, waktu *muhādaṣah*, dan kegiatan-kegiatan lainnya.

Langkah awal yang kami lakukan dalam menangani pelanggaran disiplin santri khususnya pengurus adalah dengan memanggil mereka, kemudian memberi nasehat untuk menyadari kesalahannya dan memperbaiki perilakunya, serta memberi peringatan untuk tidak mengulangi pelanggaran tersebut.

Lingkungan pondok yang cukup kondusif yang terhindar dari pengaruh buruk dari luar, seperti keramaian kota, pergaulan bebas dan dampak buruk media, cukup membantu kami dalam menegakkan disiplin dan sunah pondok. *(Juliati, Staf Pengasuhan Santri Putri, Wawancara, 09 April 2014).*

Sebagai upaya pencegahan pelanggaran disiplin, kami juga berusaha memberikan tauladan yang baik bagi santri dalam hal kedisiplinan.

Kita belum pernah mengikuti pelatihan tentang bimbingan dan konseling. Dalam melakukan proses bimbingan terhadap santri, kami banyak diberikan pengarahan oleh bapak pimpinan pondok. *(Rara Pratiwi, Staf Pengasuhan Santri Putri, Wawancara, 089 April 2014).*

Bagian pengasuhan santri di pondok ini bertanggung jawab 24 jam. Dalam penegakan disiplin, pondok lebih mengutamakan pencegahan pelanggaran disiplin sebelum pelanggaran itu terjadi. Salah satunya dengan pengawasan dan pengontrolan secara intensif, oleh karena itu hendaknya pengasuhan selalu berusaha sehingga setiap santri yang ingin melakukan pelanggaran disiplin, ia merasa di situ ada staf pengasuhan santri yang mengawasinya.

Mau tidak mau manusia harus berdisiplin atau akan terkena disiplin, mengerjakan disiplin akan terasa ringan apabila telah berniat dan mau berdisiplin, akan tetapi akan terasa sangat berat apabila dikerjakan dengan serba terpaksa.

Salah satu hal terpenting dalam penegakan disiplin adalah pengawasan, di mana pengasuhan santri diharapkan menciptakan suasana di mana ada santri yang mau melanggar, di situ ada pengawasan pengasuhan.

Sesungguhnya pemuda, kekosongan dan harta dapat menimbulkan bermacam kerusakan bagi seseorang.

Adapun santri yang dipulangkan atau dikeluarkan, yang terpaksa angkat kaki dari pondok ini, bukan karena dibenci, bukan untuk merusak dia. Justru hal itu menjadi pelajaran baginya dan akan menjadi lebih baik di lain tempat. Atau mungkin kerusakan yang dilakukan karena dia berada di sini, mungkin apabila dia jauh dari sini akan menjadi baik sebagaimana mestinya. Dan yang terpenting, hal itu untuk keselamatan dan kebaikan anak yang tinggal, yang jumlahnya lebih besar, dan insya-Allah keberadaannya lebih berarti. *(Arif Siraj, Pimpinan Pondok Pesantren Modern Al-Istiqamah Ngatabaru, Wawancara, 29 Maret 2014)*

Salah satu faktor pendukung unit pengasuhan santri dalam melakukan bimbingan terhadap kedisiplinan santri adalah figur kiai yang disegani dan dihormati oleh santri. *(Sahri, Kepala Madrasah Aliyah PPM Al-Istiqamah Ngatabaru, Wawancara, 02 April 2014).*

Bila ada santri kelas 5 yang bermasalah, pengasuhan santri memberitahukan kepada wali kelas, biar wali kelasnya yang memberikan nasehat secara persuasif, agar santri itu tahu dan merasa bersalah atas pelanggaran yang dilakukan, dan tidak mengulangi lagi pelanggaran tersebut.

Kedisiplinan belajar siswa kelas V TMI yang menjadi pengurus itu agak menurun disebabkan mereka kehilangan sedikit fokus dalam belajar karena dibebankan dengan beberapa tugas di luar kelas, namun ada beberapa santri yang masih bias membagi waktu. *(Azwar Kaerul, Wali Kelas V TMI Putra, Wawancara, 11 April 2014).*

Orang tua yang kurang mendukung kedisiplinan anaknya menjadi salah satu faktor penghambat upaya peningkatan kedisiplinan santri yang kami lakukan, misalnya ada orang tua yang membiarkan anaknya terlambat pulang ke pondok, ada juga orang tua yang membawa anaknya pulang ke rumah tanpa izin dan lain-lain. *(Sri Lestari Damayanti, Wali Kelas V TMI Putri, Wawancara, 09 April 2014).*

Staf pengasuhan santri sudah cukup adil dan bijaksana dalam menangani pelanggaran disiplin yang kita lakukan.

Kita pengurus kesulitan untuk mengulangi pelajaran di malam hari karena banyaknya perkumpulan yang dilakukan, pengurus juga sering tidur di dalam kelas pada saat guru menerangkan, karena kecapean mengurus anggota dan itu tidak disengaja. *(Miftahul Khair, Ketua OPPM Putra Periode 2014-2015, Wawancara, 13 April 2014).*

Pengasuhan santri sudah adil dan bijak dalam menangani pelanggaran disiplin yang kita lakukan, sesuai dengan ketentuan yang telah diatur oleh pondok. *(Nurul Anisa, Ketua OPPM Putri Periode 2014-2015, Wawancara, 17 April 2014).*

Setelah jadi pengurus, saya menjadi lebih berdisiplin, kalau waktu jadi anggota saya masih biasa melakukan pelanggaran seperti lambat pulang kalau diberi izin, setelah jadi pengurus saya sudah jarang pulang ke rumah dan datang tepat waktu bila diberi izin, karena sudah ada tanggung jawab mengurus anggota. *(Muhyil Husni, Pengurus OPPM Bagian Keamanan Putra, Wawancara, 14 April 2014).*

Setelah menjadi pengurus OPPM, saya menjadi lebih berdisiplin, kalau waktu jadi anggota saya masih biasa melakukan pelanggaran disiplin, setelah jadi pengurus saya sudah jarang melakukan pelanggaran, karena sudah merasa bertanggung jawab mengurus anggota. *(Mujahidah Dian Furqani, Pengurus OPPM Bagian Keamanan Putri, Wawancara, 17 April 2014).*

Biasanya kita terlambat ke masjid atau ke kelas karena air lambat mengalir, sehingga untuk mandi dan berwudu dapat menyita waktu yang lama.

Setelah menjadi pengurus saya menjadi lebih berdisiplin, pelanggaran yang biasa saya lakukan saat menjadi anggota sudah tidak saya lakukan lagi pada saat menjadi pengurus. *(Serianto, Pengurus OPPM Bagian Pengajaran Putra, Wawancara, 14 April 2014).*

Staf pengasuhan santri biasanya memberikan hukuman jika kita melakukan pelanggaran disiplin, misalnya dengan dijemur, kerja bakti, menghapal, dan dibotak". *(Jabar Jusman, Pengurus OPPM Putra Bagian Penanganan Dapur, Wawancara, 14 April 2014).*

Staf pengasuhan santri biasanya meneriaki kita di depan anggota apabila kita baru sedikit melanggar, jadi kita merasa malu di depan anggota dan anggota sudah tidak mendengarkan kita lagi jika ingin menegakkan disiplin pada bagian kita, itu yang membuat kita malas dalam melaksanakan tugas organisasi.

Pengasuhan santri lebih seperti polisi yang membuat kami takut apabila bertemu, karena yang ada dibenak kami pengasuhan santri adalah orang selalu memberi sanksi dan hukuman yang akan meresahkan kami, bukan seperti orang tua yang mengayomi dan menyayangi kami. (M. Irsan, *Pengurus OPPM Putra Bagian Pengairan, Wawancara, 15 April 2014*).

Staf pengasuhan santri memang biasanya daur pada saat kegiatan, tapi biasanya juga tidak daur mengawasi kita seperti waktu salat berjamaah, sehingga biasanya kita bermalas-malas untuk shalat berjama'ah di masjid. (Rianada Ridwan Toha, *Pengurus OPPM Putri Bagian Penanganan Dapur, Wawancara, 21 April 2014*).

Staf pengasuhan santri biasanya memanggil pengurus yang melakukan pelanggaran disiplin ke kantor pengasuhan santri, kemudian bertanya tentang apa yang menyebabkan pelanggaran disiplin itu dilakukan, lalu memberi nasehat, arahan dan solusi agar pelanggaran itu tidak terulang kembali. (Pramutia Sulistiani, *Pengurus OPPM Putri Bagian Penanganan Dapur, Wawancara, 21 April 2014*).

Staf pengasuhan santri biasanya memanggil pengurus yang melakukan pelanggaran disiplin ke kantor pengasuhan santri, kemudian bertanya tentang apa yang menyebabkan pelanggaran disiplin itu dilakukan, lalu memberi nasehat, arahan dan solusi agar pelanggaran itu tidak terulang kembali.

Kami sulit membersihkan kamar mandi karena air jarang mengalir, bahkan biasanya untuk mandi saja tidak cukup". (Haslam Tri Putra, *Pengurus OPPM Putra Bagian Bersih Lingkungan, Wawancara, 15 April 2014*).

**TATA TERTIB**  
**DISIPLIN SANTRIWAN DAN SANTRIWATI**  
**PONDOK PESANTREN MODERN AL-ISTIQAMAH**  
**NGATABARU KAB. SIGI SULAWESI TENGAH**

---

---

**A. KESOPANAN PAKAIAN**

1. Bedakan pakaian di kamar, tempat mandi, olahraga, sholat, masuk kelas dan waktu-waktu lainnya
2. Untuk pakaian pilihlah warna yang tidak mencolok dan sopan
3. Pakaian yang digunakan harus panjang 5 jari di atas lutut, tidak transparan dan ketat.
4. Celana atau trening yang berbentuk borju tidak boleh dipakai
5. Baju kaos hanya di pakai untuk di dalam kamar, waktu olahraga dan untuk kerja bakti.
6. Tidak di perbolehkan memakai jaket yang bergambar, atau yang bertuliskan tulisan yang tidak sesuai dengan alam pendidikan di pondok modern apalagi di pakai untuk sholat di masjid
7. Masuk sekolah diharuskan memakai sepatu (di anjurkan memakai sepatu pantopel), berkaos kaki dan di pakai dengan tidak menginjak belakangnya. Untuk putri harus memakai topi jilbab, kaos kaki minimal sampai betis, dan baju sekolah panjang 5 jari di atas lutut.
8. Tidak diperbolehkan memakai mukena yang berwarna, kecuali warna putih.
9. Dilarang memakai pakaian yang berbau politik, golongan dan kedaerahan serta bergambar tidak sopandan dan yang bertuliskan tulisan yang tidak sesuai dengan alam pendidikan di pondok modern.

**B. KETERTIBAN DAN KEAMANAN**

1. Dilarang keluar mesjid sebelum selesai pengumuman (1-6)
2. Tidak diperkenankan mengadakan perkumpulan apapun pada waktu-waktu shalat dan baca Al-Qur'an Kecuali Perkumpulan resmi atau atas izin pengasuhan santri
3. Dilarang membawa/makan nasi dikamar kecuali bagi yang sakit
4. Pada waktu lari pagi, dilarang berjalan-jalan dan tidak diperkenankan mengadakan lari pagi yang berlawanan arah atau mengadakan lari pagi dengan kelompoknya, kecuali atas izin dari pengasuhan santri.
5. Pada waktu lari pagi diwajibkan bagi segenap santri dan santriwati se-Al-Istiqamah Ngata Baru untuk memakai sepatu kecuali bagi yang sakit dan atas izin pengasuhan santri
6. Dilarang mengadakan pungutan liar (PUNGLI) dari siswa berapapun jumlahnya tanpa sepengetahuan dari pengasuhan santri
7. Dilarang membawa, mengajak atau menemui teman (alumnus) dan yang sudah keluar dari pondok apalagi telah dikeluarkan dari pondok dengan status pelanggaran disiplin ke dalam kamar
8. Dilarang mengajak/membawa tamu atau orang tua kedalam kamar

### **C. KEAMANAN YANG BERKENAAN DENGAN PERIZINAN KELUAR PONDOK**

1. Kalau berpergian harus membawa surat keterangan jalan (SKJ) atau surat izin (SI) serta berpakaian resmi dan sopan
2. Pulang dari berpergian jangan lewat dari jam 17.00 WITA
3. Berbicara harus dengan bahasa resmi yang sopan
4. Berbicara harus hati-hati:
  - a. Dimana dan dengan siapa anda berbicara
  - b. Jangan mudah-mudah mengeluarkan isi hati anda kepada orang yang belum dikenal
  - c. Jaga kesopanan dalam berbicara
5. Segera melapor bilamana menemukan/mendapatkan selebaran gelap
6. Dilarang keras masuk tempat-tempat hiburan dan warung internet

### **D. KETENANGAN**

1. Tidak diperkenankan bermain bunyi-bunyian seperti gitar dan lain-lain yang dapat menimbulkan kegaduhan, kecuali pada waktu latihan
2. Tidak diperkenankan berbuat gaduh, bergurau dan mengobrol pada waktu mandi dan sholat
3. Tidak diperkenankan berteriak histeris seperti suara wanita, suara bayi, suara binatang, atau suara-suara yang tidak sesuai dengan alam pendidikan di Pondok Modern.
4. Pada waktu listrik padam, tidak diperkenankan membuat keributan, kegaduhan, bergurau, apalagi mengobrol, menghafal pelajaran tidak boleh dengan suara keras.

### **E. KEBERSIHAN DAN KESEHATAN**

1. Handuk pada siang hari harus dijemur diluar kamar
2. Tidak dibenarkan membuang sampah dan meludah melalui celah-celah jendela
3. Tidak dibenarkan membuang sampah sembarangan
4. Tidak diperkenankan memakai alas kaki (sepatu, sandal) di beranda rayon
5. Membuang sampah harus pada tempatnya
6. Semua santri wajib memakai kasur pada waktu tidur
7. Kamar mandi/ wc harus selalu dibersihkan setelah pemakaian
8. Lari pagi diharuskan memakai sepatu olahraga

### **F. KESALAHAN YANG TIDAK BISA DIMAAFKAN DAN HARUS SELAL DIHINDARI**

1. Berkelahi
2. Menjalin hubungan dengan lawan jenis
3. Mencuri
4. Menghina orang lain
5. Masuk rumah penduduk dan menjalin hubungan dengan orang kampung (pria/ wanita)
6. Sengaja merusak bahasa resmi dan mempermainkan bahasa resmi
7. Melawan bapak guru/ustadz dan ustadzah
8. Melawan pengurus
9. Sering keluar kampus tanpa izin
10. Menyimpan dan memiliki narkotika dan obat-obatan terlarang seperti; ganja, sabu-sabu, dll.

## **G. PERIZINAN KELUAR PONDOK**

1. Keluar pondok harus seizin dari pengasuhan santri dan membawa kartu izin yang berfoto
2. Dilarang membeli, jajan di jalan-jalan dan di rumah orang kampung
3. Tidak diperkenankan izin keluar kampus pada hari selain hari jum'at, kecuali bagi yang sakit
4. Perizinan pulang bagi yang sakit harus mempunyai rekomendasi dari bagian Kesehatan
5. Tidak diperkenankan membawa teman kerumah santri yang bukan berdomisili di Palu (daerah tersebut)
6. Perizinan untuk pindah sekolah atau istirahat satu tahun ajaran, harus ada izin atau rekomendasi dari orang tua/wali dan bukan melalui telepon.

## **H. LAIN-LAIN**

1. Bila berhenti olahraga sore hari, semua santri segera mandi dan bersiap-siap untuk pergi ke masjid
2. Ke masjid harus membawa tas sandal
3. Dilarang bermain/berolahraga pada saat hujan, ingat kesehatan
4. Kamar mandi hanya untuk mandi dan berwudhu, jangan mengobrol atau bermain-main
5. Dilarang bermain/berolahraga kecuali pada tempat-tempat yang telah ditentukan
6. Dilarang mencuci pakaian dikamar mandi ketika waktu-waktu mandi dan sholat
7. Dilarang mandi di dalam bak mandi dan di luar kamar mandi walaupun memakai celana
8. Makan harus pada tempatnya dan tepat waktu
9. Tidak diperbolehkan menyimpan dan memiliki :
  - a) Senjata tajam atau senjata api
  - b) Foto-foto lain jenis, gambar-gambar cabul/ porno
  - c) Buku-buku mujarrobat, tasawwuf, perdukunan, majalah wanita bagi santri putra dan sebaliknya, novel yang tidak islami, komik, dan bahan-bahan bacaan yang tidak sesuai dengan alam pendidikan Pondok Modern
  - d) Ikat pinggang besar, segala bentuk alat komunikasi dan elektronik
  - e) Benda- benda atau baca-bacaan yang berbentuk dan dianggap jimat (SYIRIK)
  - f) Surat-surat cinta
10. Barang-barang yang telah disita ataupun dirampas tidak boleh diambil atau diminta Kembali.

NB:

- Peraturan di Pondok modern (sunnah-sunnahnya) yang telah berjalan dan tidak tercantum, masih tetap berjalan dan harus di patuhi oleh segenap santri dan santriwati Pondok Modern.
- Cukuplah setiap tindakan dengan hati kecil/dhomir.
- Sebesar Keinsyafanmu sebesar itu pula keberuntunganmu.





**STRUKTUR**  
**ORGANISASI PELAJAR PONDOK MODERN (OPPM) PUTRA**  
**PONDOK PESANTREN AL-ISTIQAMAH NGATABARU**  
**SIGI BIROMARU SIGI SULAWESI TENGAH**  
**Periode: 2014-2015**

---

<b>Pelindung</b>	:	KH. M. Arif Siraj, Lc
<b>Penasehat</b>	:	Ust. Sa'ad Inbu Taba Ust. Sahri, S. Pd. M. Pd. I.
<b>Pembimbing</b>	:	Staf Pengasuhan Santri
<b>Ketua OPKM</b>	:	Miftahul Khair
<b>Sekretaris</b>	:	H. M. Irfan R.
<b>Bendahara</b>	:	M. Ayuub ALamsyah
<b>Bagian Keamanan</b>	:	Muhyil Husni Rizal MS. Zainul Nayu
<b>Bagian Pengajaran</b>	:	Adri Muhammad M. Serianto
<b>Bagian Penggerak Bahasa</b>	:	Aminuddin M. Zakwan Fakhri
<b>Bagian Koprasi Pelajar</b>	:	M. Lugis Adi Saputra Anwar S.
<b>Bagian Koprasi Warung Pelajar</b>	:	Fajar R. Rofiul Anam
<b>Bagian Perpustakaan</b>	:	Fahriza
<b>Bagian Olahraga</b>	:	Iswandi Rofiul Anam
<b>Bagian Penerangan</b>	:	Radian Al-Seisar M. Arwani
<b>Bagian Kesehatan</b>	:	Fajran S
<b>Bagian Keterampilan</b>	:	M. Nasikin
<b>Bagian Kesenian</b>	:	Al- Fair R. M. Nur Afwan

<b>Bagian Bersih Lingkungan</b>	:	Rifki Firlanda Haslam Tri Putra
<b>Bagian Penanganan Dapur</b>	:	Jabar Jusman M. Yahya
<b>Bagian Pengairan</b>	:	M. Irsan
<b>Bagian Photograper</b>	:	Fajrul Haq
<b>Anggota OPPM</b>	:	Seluruh Santri PPM Al-Istiqamah



UNIVERSITAS ISLAM NEGERI  
**ALAUDDIN**  
M A K A S S A R



**STRUKTUR**  
**ORGANISASI PELAJAR PONDOK MODERN (OPPM) PUTRI**  
**PONDOK PESANTREN AL-ISTIQAMAH NGATABARU**  
**SIGI BIROMARU SIGI SULAWESI TENGAH**  
**Periode: 2014-2015**

---

<b>Pelindung</b>	:	KH. M. Arif Siraj, Lc
<b>Penasehat</b>	:	Ust. Sa'ad Inbu Taba Ust. Sahri, S. Pd. M. Pd. I.
<b>Pembimbing</b>	:	Staf Pengasuhan Santri
<b>Ketua OPKM</b>	:	Nurul Anisa
<b>Sekretaris</b>	:	Fatmawati Nayu
<b>Bendahara</b>	:	Siti Nur Hidayah
<b>Bagian Keamanan</b>	:	Mujahidah Dian Furqani Oktaviana Miftaul Fadliah Humairah
<b>Bagian Pengajaran</b>	:	Dewi Asmarani Siti Maemanah Arum Kartika Dewi
<b>Bagian Penggerak Bahasa</b>	:	Uswatuh Hasanah Yuyun Safitri
<b>Bagian Koprasi Pelajar</b>	:	Rezeki Ayu Ramadanani Rezky Fauziah Nurul Hidayah
<b>Bagian Koprasi Warung Pelajar</b>	:	Siti Magfirah Elok Dwi Magesti Nurreformawati
<b>Bagian Perpustakaan</b>	:	Dina Awaliah Siti Hapsa
<b>Bagian Olahraga</b>	:	Rabeka Septaveka Barake Edah Mardiatussalihah
<b>Bagian Kesehatan</b>	:	Farhatussalihah Siti Khairunnisa

<b>Bagian Keterampilan</b>	:	Pramutia Sulistiani Nur Rahma
<b>Bagian Kesenian</b>	:	Intan Sa'adah Radiyah Mar'ah
<b>Bagian Bersih Lingkungan</b>	:	Lita Alif Utami Musfira Della Qhoirani Wahyuni Krida
<b>Bagian Penanganan Dapur</b>	:	Riadana Ridwan Toha Nur Maidah
<b>Bagian Pengairan</b>	:	Mutmainnah Wulan Rahmawati
<b>Bagian Photograper</b>	:	Safanah Diana
<b>Anggota OPPM</b>	:	Seluruh Santri PPM Al-Istiqamah

**PROGRAM KERJA UMUM**  
**ORGANISASI PELAJAR PONDOK MODERN (OPPM)**  
**Pondok Pesantren Modern Al-Istiqamah Ngatabaru**  
**Sigi Biromaru Sigi Sulawesi Tengah**

1. Membantu pimpinan pondok dalam menjalankan roda pendidikan dan pengajaran di pondok modern.
2. Membantu pimpinan pondok dalam menjalankan sunnah dan disiplin pondok modern.
3. Membantu pimpinan pondok dalam membimbing segenap siswa menuju arah kesadaran berdisiplin.
4. Bertanggung jawab atas stabilitas pondok.

**PROGRAM KERJA UMUM**

**ORGANISASI PELAJAR PONDOK MODERN (OPPM) PUTRA**

**PONDOK PESANTREN AL-ISTIQAMAH NGATABARU**

**SIGI BIROMARU SIGI SULAWESI TENGAH**

1. Membantu pimpinan pondok dalam menjalankan roda pendidikan dan pengajaran di pondok modern
2. Membantu pimpinan pondok dalam menjalankan sunnah dan disiplin pondok modern
3. Membantu pimpinan pondok dalam membimbing segenap siswa menuju arah kesadaran berdisiplin
4. Bertanggung jawab atas stabilitas pondok

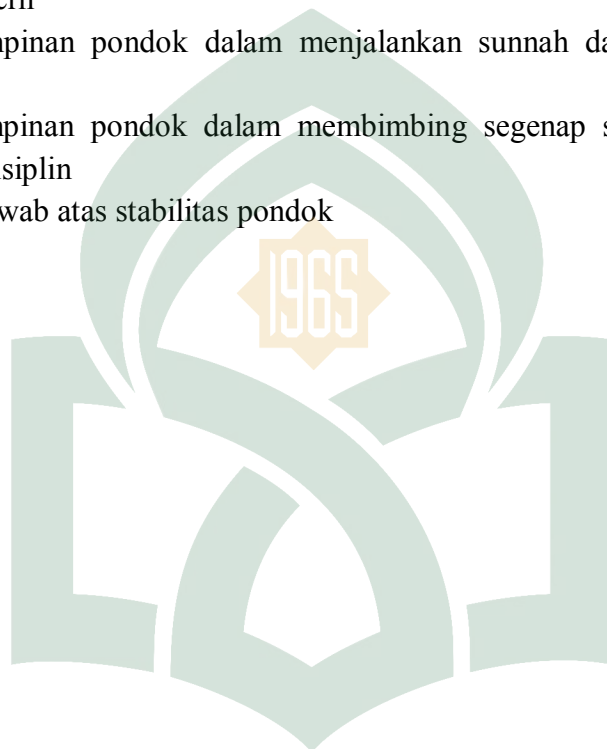

UNIVERSITAS ISLAM NEGERI  
**ALAUDDIN**  
M A K A S S A R

Lampiran Photo



Wawancara Peneliti dengan Pimpinan Pondok Pesantren KH. M. Arif Siraj, Lc.



Peneliti bersama Staf Pengasuhan Santri Putra PPM Al-Istiqamah Ngatabaru



Wawancara Peneliti dengan Pengurus OPPM Purta

## Lampiran Photo



Wawancara Peneliti dengan Kepala Madrasah Aliyah Ust. Sahri, S. Pd. M, Pd. I.



Peneliti dan Staf Pengasuhan Santri Putri PPM Al-Istiqamah Ngataruru



Wawancara Peneliti dengan Pengurus OPPM Putri

## Lampiran Photo



Kegiatan *Tau'iyah Diniyah* (ceramah Agama) di Balai Pertemuan



Kegiatan Perkumpulan Pengurus OPPM Putri



Kegiatan Perkumpulan Pengurus OPPM Putra



## Lampiran Photo



Wawancara Peneliti dengan Staf Pengasuhan Santri Putra



Kantor Unit Pengasuhan Santri PPM AL-Istiqamah Ngatabaru



Suasana Pembangunan Masjid Jami' PPM Al-Istiqamah Ngatabaru

## Lampiran Photo



Wawancara Peneliti dengan Staf Pengasuhan Santri Putri



Suasana Malam Pembacaan Tata Tertib PPM Al-Istiqamah Ngataru



Suasana Kerja Bakti pada Kegiatan Jum'at Bersih di PPM AL-Istiqamah Ngataru

## Lampiran Photo



Pengurus OPPM Putra Periode 2014-2015 M



Laporan Pertanggungjawaban Pengurus OPPM di Depan Seluruh Warga Pondok



Pengurus OPPM Putri Periode 2014-2015 M

## Lampiran Photo



Suasana Musyawarah Kerja OPDM di PPM AL-Istiqamah Ngatbaru



Pemberian Hukuman terhadap Santri yang Terlambat ke Masjid



Suasana Kegiatan *Tasyji' al-Lugah* untuk Pengembangan Disiplin Bahasa Santri

## DAFTAR RIWAYAT HIDUP



Muhammad Nurhalim Hamzah, lahir di Kota Poso, Tanggal 02 Juli 1989 dari pasangan Hamzah L. S.Ag. dan Nurlaela, S. Ag. M. Pd,I. Agama yang dianutnya Islam. Peneliti memulai pendidikannya di MI Muhammadiyah Poso pada Tahun 1995 dan menamatkan pendidikan Sekolah Dasar pada Tahun 2001. Selanjutnya peneliti melanjutkan pendidikan Sekolah Menengah Pertama di Pondok Pesantren Modern Al-Istiqamah Ngatabaru Kec. Sigi Biromaru Kab. Sigi Sulawesi Tengah, sekaligus melanjutkan Sekolah Menengah Akhir di pesantren tersebut. Pada Tahun 2007 peneliti menyelesaikan pendidikannya di Pondok Pesantren dan melanjutkan ke jenjang perguruan tinggi di Universitas Muhammadiyah Palu Fakultas Pendidikan Agama Islam Jurusan Tarbiyah dan menyelesaikan studinya pada Tahun 2011. Pada Tahun 2012 peneliti melanjutkan studinya ke program magister S2 pada Pascasarjana UIN Alauddin Makassar program studi Dirasah Islamiyah pada konsentrasi Pendidikan dan Keguruan sampai sekarang.

UNIVERSITAS ISLAM NEGERI  
**ALAUDDIN**  
M A K A S S A R