

**PENGARUH AUDIT MANAJEMEN SUMBER DAYA MANUSIA, MOTIVASI
KERJA DAN KOMPENSASI TERHADAP KINERJA KARYAWAN DENGAN
VARIABEL BUDAYA ORGANISASI SEBAGAI MODERATING**

(Studi pada PT Bumi Karsa)



SKRIPSI

Diajukan Untuk Memenuhi Salah Satu Syarat Meraih Gelar Sarjana Akuntansi
Jurusan Akuntansi Fakultas Ekonomi dan Bisnis Islam
UIN Alauddin Makassar

Oleh:

ANDINI IRAWANTI IRWAN

90400117085

JURUSAN AKUNTANSI

FAKULTAS EKONOMI DAN BISNIS ISLAM

UNIVERSITAS ISLAM NEGERI ALAUDDIN MAKASSAR

2022

PERNYATAAN KEASLIAN SKRIPSI

Mahasiswa yang bertanda tangan di bawah ini :

Nama : Andini Irawanti Irwan
NIM : 90400117086
Tempat/Tanggal Lahir : Laut Maluku, 8 Maret 1999
Jurusan : Akuntansi
Fakultas : Ekonomi dan Bisnis Islam
Alamat : Jl Bontotangnga Pao-Pao
Judul : Pengaruh Audit Manajemen Sumber Daya Manusia, Motivasi Kerja dan Kompensasi terhadap Kinerja Karyawan dengan Budaya Organisasi sebagai Variabel Moderasi

Menyatakan dengan sesungguhnya dan penuh kesadaran bahwa skripsi ini benar dan hasil karya sendiri. Jika kemudian hari terbukti bahwa ia merupakan duplikat, tiruan atau dibuat oleh orang lain, sebagian atau seluruhnya, maka skripsi ini dan gelar yang diperoleh karenanya batal demi hukum.

Gowa, 14 Agustus 2022

Penyusun



Andini Irawanti Irwan

PENGESAHAN SKRIPSI



KEMENTERIAN AGAMA
UNIVERSITAS ISLAM NEGERI ALAUDDIN MAKASSAR
FAKULTAS EKONOMI DAN BISNIS ISLAM
Kampus I : Jl. Sultan Alauddin No. 63 Makassar ■ (0411) 864924, Fax. 864923
Kampus II : Jl. H.M. Yasin Limpo Romangpolong – Gowa ■ 424835, Fax424836

PENGESAHAN SKRIPSI

Skripsi ini berjudul “**PENGARUH AUDIT MANAJEMEN SUMBER DAYA MANUSIA, MOTIVASI KERJA DAN KOMPENSASI TERHADAP KINERJA KARYAWAN DENGAN BUDAYA ORGANISASI SEBAGAI VARIABEL MODERATING**”, yang disusun oleh **ANDINI IRAWANTI IRWAN, NIM 90400117085** Mahasiswa Jurusan Akuntansi Fakultas Ekonomi Dan Bisnis Islam UIN Alauddin Makassar, telah diuji dan dipertahankan dalam sidang munaqasyah yang diselenggarakan pada tanggal 16 Agustus 2022 bertepatan dengan 18 Muharram 1444 H, dan dinyatakan telah dapat diterima sebagai salah satu syarat untuk memperoleh gelar Sarjana Akuntansi pada Fakultas Ekonomi dan Bisnis Islam.

Samata-Gowa, 12 Desember 2022

18 Jumadil Awal 1444 H

UNIVERSITAS ISLAM NEGERI ALAUDDIN MAKASSAR

Ketua	Prof. Dr. H. Abustani Ilyas, M.Ag.	(.....)
Sekretaris	Dr. Hj. Rahmawati Muin, M.Ag.	(.....)
Penguji I	Dr. Sumarlin, SE., M.Ak.	(.....)
Penguji II	Mustafa Umar, S.Ag., M.Ag.	(.....)
Pembimbing I	Andi Wawo, SE., M.Sc., Ak	(.....)
Pembimbing II	Nur Rahma Sari, SE., M.Acc., Ak	(.....)

Diketahui oleh:
Dekan Fakultas Ekonomi dan Bisnis Islam UIN
Alauddin Makassar



Prof. Dr. H. Abustani Ilyas, M.Ag.
NIP. 196611301993031003

KATA PENGANTAR

بِسْمِ اللَّهِ الرَّحْمَنِ الرَّحِيمِ

Alhamdulillah segala puji hanya milik Allah SWT. atas segala rahmat dan hidayah-Nya yang senantiasa dicurahkan kepada penulis dalam menyusun skripsi ini hingga mampu sampai pada tahap ini. Sholawat dan salam senantiasa penulis haturkan kepada Rasulullah Muhammad Sallallahu' Alaihi Wasallam sebagai idola dan panutan terbaik dalam menjalani kehidupan kita..

Pada kesempatan ini, penulis hendak menyampaikan rasa terima kasih yang terdalam kepada kedua orang tuaku Bapak Irwan Ahmad dan Ibu Irawani. Terimakasih tak terhingga penulis ucapkan kepada kalian. Atas segala pengorbanan tak kenal lelah, keikhlasan tak berujung serta semangat yang tak pernah pupus kalian berikan kepada penulis. Serta semua pihak yang mendukung penulis sehingga penulis mampu bertahan dan menyelesaikan studinya. Ucapan terima kasih ini penulis haturkan kepada:

1. Bapak Prof. Dr. Hamdan Juhannis, M.A.,Ph.D, selaku Rektor UIN Alauddin Makassar beserta wakil rektor UIN Alauddin Makassar.
2. Bapak Prof Dr. H. Abustani Ilyas, M.Ag selaku Dekan Fakultas Ekonomi Islam Fakulta Ekonomi dan Bisnis Islam.
3. Bapak Memen Suwandi, S.E, M.Si. selaku Ketua Jurusan Akuntansi, Fakultas Ekonomi dan Bisnis Islam yang telah banyak meluangkan waktunya untuk memberikan bimbingan dan motivasi, serta tak lupa penulis haturkan terima kasih kepada Dosen dan Staf Jurusan Akuntansi

4. Bapak Andi Wawo, SE., M.Sc., Ak dan Ibu Nur Rahma Sari, SE., M.Acc., Ak selaku Pembimbing I dan II yang telah mendampingi dan membimbing penulis dalam menyelesaikan tugas akhir ini.
5. Bapak Sumarlin, SE., M.Ak dan Bapak Mustafa Umar, S.Ag., M.Ag selaku penguji I dan II penyusun yang memberikan banyak saran dan masukan yang membangun sehingga tugas akhir ini mampu terselesaikan dengan baik.
6. Para Dosen, dan Karyawan dan Karyawati Fakultas Ekonomi dan Bisnis Islam yang sejak awal membangun pribadi penulis menjadi lebih terdidik serta membantu seluruh urusan baik akademik maupun non-akademik selama masa perkuliahan.
7. Pihak PT Bumi Karsa, yang telah mengizinkan saya untuk melakukan penelitian dan memberikan data-data yang terkait dengan penelitian.
8. Muhammad Asrar Adhiputera, yang telah sabar menemani dalam segala hal dan memberikan support untuk menyelesaikan skripsi ini.
9. Sahabat-sahabat penulis Rifena Dila Salimu, Nur Faradila Putri dan Adhinda Chandra Puspita Dewi yang telah mendukung dan memberikan semangat dalam penyusunan skripsi ini agar bisa selesai.
10. Keluarga Akuntansi C 2017 , terkhususnya teman seperjuang saya Nilda, Irma, Dhiba dan Wanda yang telah menemani saya dalam masa perkuliahan hingga lulus kuliah, dan juga membantu saya dalam penyusunan skripsi ini.
11. Untuk teman yang selalu mensupport dan mendorong penulis dalam pembuatan skripsi dan sekaligus teman KKN-DK Angkatan 65 di Paccinongang. Terima kasih banyak karena telah mendampingi sampai titik seperti ini

12. Serta kepada semua pihak yang tak bisa penulis tuliskan satu persatu. Terimakasih atas segala bantuan yang kalian berikan kepada penulis, semoga di beri balasan setimpal dari-Nya yang maha adil Allah Swt.

Penulis menyadari secara penuh, jika penyelesaian skripsi ini masih jauh dari kata sempurna. Olehnya itu segala kritik dan sara yang membangun penulis terima sebagai upaya perbaikan dalam penulisan penelitian kedepannya.

Wassalamualaikum Warahmatullahi Wabarakatuh

Gowa, 14 Agustus 2022

Penulis

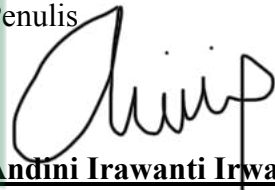

Andini Irawanti Irwan

90400117085



DAFTAR ISI

PERNYATAAN KEASLIAN SKRIPSI.....	i
PENGESAHAN SKRIPSI.....	ii
KATA PENGANTAR.....	iii
DAFTAR ISI.....	iv
DAFTAR TABEL	vi
DAFTAR GAMBAR.....	viii
ABSTRAK.....	ix
BAB I.....	1
A. Latar Belakang Masalah.....	1
B. Rumusan Masalah.....	8
C. Tujuan Penelitian	8
D. Manfaat Penelitian	9
BAB II.....	10
A. Teori Atribusi.....	10
B. Resource-Based Theory.....	11
C. Audit Manajemen Sumber Daya Manusia	11
D. Motivasi Kerja	16
E. Kompensasi.....	18
F. Teori Kompensasi	21
G. Kinerja Karyawan	23
H. Budaya Organisasi	29
I. Penelitian Terdahulu	31
J. Hipotesis	36
K. Kerangka Konseptual.....	43
BAB III.....	45
A. Jenis dan Lokasi Penelitian.....	45

B.	Populasi dan Sampel	46
C.	Jenis dan Data Sumber	46
D.	Metode Pengumpulan Data	47
E.	Teknik Analisis Data	48
F.	Definisi Konsep dan Operasional	56
BAB IV	60
HASIL PENELITIAN DAN PEMBAHASAN	60
A.	Gambaran Umum Objek Penelitian	60
B.	Karakteristik Responden	63
D.	Hasil Uji Kualitas Data	72
E.	Hasil Uji Asumsi Klasik	74
F.	Uji Hipotesis	79
G.	Pembahasan	94
BAB V	104
PENUTUP	104
A.	Kesimpulan	104
B.	Keterbatasan Penelitian	105
C.	Saran	106
DAFTAR PUSTAKA	107

DAFTAR TABEL

Tabel 2.1 Penelitian Terdahulu	31
Tabel 3.1 Kriteria Penentuan Variabel Moderating	54
Tabel 4.1 Presentase Usia Responden	62
Tabel 4.2 Presentase Responden Berdasarkan Jenis Kelamin	63
Tabel 4.3 Presentase Responden Berdasarkan Pendidikan Terakhir	63
Tabel 4.4 Presentase Responden Berdasarkan Masa Kerja	64
Tabel 4.5 Statistik Deskriptif Variabel	65
Tabel 4.6 Deskriptif Item Pertanyaan Variabel Audit Manajemen Sumber Daya Manusia (X1)	68
Tabel 4.7 Deskriptif Item Pertanyaan Variabel Motivasi Kerja (X2)	68
Tabel 4.8 Deskriptif Item Pertanyaan Variabel Kompensasi (X3)	69
Tabel 4.9 Deskriptif Item Pertanyaan Variabel Kinerja Karyawan (Y)	70
Tabel 4.10 Deskriptif Item Pertanyaan Variabel Budaya Organisasi (M)	70
Tabel 4.11 Hasil Uji Validitas	71
Tabel 4.12 Hasil Uji Realibilitas	72
Tabel 4.13 Hasil Uji Normalitas –One Sample Kolmogorov-Smirnov	73
Tabel 4.14 Hasil Uji Autokorelasi – Uji Runs Test	75
Tabel 4.15 Hasil Uji Multikolinearitas	76
Tabel 4.16 Hasil Uji Heteroskedastisitas - Uji glejser	77
Tabel 4.17 Hasil Uji Koefisien Determinasi (R2)	79
Tabel 4.18 Hasil Uji Regresi Secara Simultan (Uji F)	80
Tabel 4.19 Hasil Uji Regrensi Secara Parsial (Uji T)	81
Tabel 4.20 Hasil Uji Koefisiensi Determinasi (Uji R2)	84
Tabel 4.21 Hasil Uji Regresi Secara Simultan (Uji F)	85
Tabel 4.22 Hasil Uji t (Audit Manajemen SDM dan Budaya Organisasi)	86
Tabel 4.23 Hasil Uji T (Motivasi Kerja dan Budaya Organisasi)	86

Tabel 4.24 Hasil Uji T (Kompensasi dan Budaya Organisasi) 87

Tabel 4.25 Hasil Uji Regresi Secara Parsial (Uji t) 87



DAFTAR GAMBAR

Gambar 2.1 Rerangka Pikir.....	43
Gambar 4.1 Struktur Organisasi	61
Gambar 4.2 Hasil Uji Normalitas –Normal Probabiility Plot	74



ABSTRAK

Nama : Andini Irawanti Irwan

NIM : 90400117085

Judul : Pengaruh Audit Manajemen Sumber Daya Manusia, Motivasi Kerja dan Kompensasi Terhadap Kinerja Karyawan dengan Variabel Budaya Organisasi Sebagai Moderating

Penelitian ini bertujuan untuk menguji pengaruh audit manajemen sumber daya manusia, motivasi kerja dan kompensasi terhadap kinerja karyawan dengan variabel budaya organisasi sebagai moderating. Penelitian ini merupakan penelitian kuantitatif dengan pendekatan asosiatif kuasalitas. Penelitian ini dilakukan di PT Bumi Karsa.

Penelitian ini menggunakan metode *purposive sampling* dengan jumlah responden 62. Metode pengumpulan data yaitu menggunakan kuesioner yang dibagikan melalui via *google form*. Data yang digunakan pada penelitian ini adalah data primer yang dikumpul melalui survei kuesioner. Analisis data menggunakan analisis regresi berganda untuk mengetahui pengaruh audit manajemen sumber daya manusia, motivasi kerja, dan kompensasi. Sedangkan uji moderasi menggunakan *Moderate Regression Analysis (MRA)* atau uji interaksi.

Hasil dari penelitian ini menunjukkan bahwa audit manajemen sumber daya manusia, motivasi kerja dan kompensasi berpengaruh positif signifikan terhadap kinerja karyawan. Budaya organisasi dapat memoderasi motivasi kerja dan kompensasi terhadap kinerja karyawan, sedangkan budaya organisasi tidak dapat memoderasi audit manajemen sumber daya manusia terhadap kinerja karyawan.

Kata Kunci : Kinerja Karyawan, Audit Manajemen Sumber Daya Manusia, Motivasi Kerja, Kompensasi dan Budaya Organisasi.

BAB I

PENDAHULUAN

A. Latar Belakang Masalah

Penelitian ini bertujuan untuk mengetahui pengaruh audit manajemen sumber daya manusia, motivasi kerja dan kompensasi terhadap kinerja karyawan dengan budaya organisasi sebagai acuan berperilaku dalam organisasi. Sumber daya manusia adalah milik suatu perusahaan yang menanamkan modalnya pada suatu perusahaan atau organisasi. Salah satu cara untuk menemukan orang yang dapat anda percayai adalah dengan mencari cara untuk meningkatkan kinerja karyawan secara efektif dan efektif sehingga perusahaan Anda dapat mencapai tujuannya (Putra et al., 2015).

Peningkatan jumlah perusahaan di Indonesia akan memungkinkan perusahaan untuk mempertahankan tenaga kerja yang profesional dan produktif dan mereka tidak akan lagi tertarik untuk berpindah pekerjaan ke perusahaan lain. Fenomena kedua adalah penempatan yang tidak mengikuti pelatihan akademik, yang menghambat upaya peningkatan produktivitas karena kurangnya kompetensi pegawai dalam bidang ilmu yang mendasari pekerjaannya (Soedarsa et al., 2014).

Kinerja karyawan merupakan hal yang sangat penting karena terbukti terdapat keterikatan antara kinerja karyawan yang baik dengan keberhasilan organisasi. Kinerja karyawan yang baik akan memudahkan organisasi untuk mencapai tujuan yang telah ditetapkan. Kinerja adalah gambaran mengenai tingkat pencapaian

pelaksanaan suatu kegiatan atau program dalam mewujudkan sasaran, tujuan, visi dan misi organisasi yang tertuang dalam strategi (Wibowo, 2012).

Dalam sebuah hadist HR. Thabrani diterangkan pengertian kinerja karyawan sebagai berikut (masyarakat belajar, 2009:1)

إِنَّ اللَّهَ عَزَّ وَجَلَّ يُحِبُّ إِذَا عَمِلَ أَحَدُكُمْ عَمَلًا أَنْ يُتَّقِنَهُ

Terjemahnya :

“Sesungguhnya Allah sangat mencintai orang yang jika melakukan suatu pekerjaan, dilakukan secara Itqan (tepat, terarah, jelas dan tuntas).” (HR Thabrani)

Maksud dari Hadist tersebut adalah karyawan dengan penyelesaian pekerjaan (tepat, terarah dan tuntas) akan membawa organisasi kearah yang lebih baik (Herlambang, 2015). Kita tidak boleh melakukan sesuatu yang didasarkan pada keragu-raguan biasanya akan melahirkan hasil yang tidak optimal dan mungkin akhirnya tidak bermanfaat.

Kinerja yang lebih tinggi mengandung arti terjadinya peningkatan efisiensi, efektivitas, atau kualitas yang lebih tinggi dari penyelesaian serangkaian tugas yang dibebankan kepada seorang karyawan dalam suatu organisasi atau perusahaan (Murty & Hudiwinarsih, 2012). Keberhasilan yang dicapai suatu organisasi dipengaruhi adanya kinerja yang dilakukan oleh karyawan. Sehingga, karyawan merupakan aset penting dalam suatu organisasi atau perusahaan. Ketika terdapat karyawan yang bermasalah maka akan berdampak terhadap hasil kinerja (Nadhiroh, 2019).

Pemeriksaan yang dilakukan terutama di bidang sumber daya manusia yang biasa dikenal dengan audit manajemen sumber daya manusia, merupakan rangkaian audit yang dilakukan untuk mengukur efektivitas penggunaan sumber daya manusia dalam suatu perusahaan (Rosa, 2012). Audit manajemen sumber daya manusia sangat penting dalam menentukan efektivitas dan efisiensi keseluruhan fungsi sumber daya manusia dalam manajemen sumber daya manusia perusahaan, dan juga memiliki tanggung jawab yang luas untuk fungsi ini yang mencakup seluruh perusahaan. Perhatian terhadap audit sumber daya manusia belum banyak dilakukan, padahal sebagai salah satu asset terpenting dalam perusahaan, sumber daya manusia haruslah dapat dikembangkan semaksimal mungkin (Winoto, 2010).

Hasil dari audit manajemen sumber daya manusia dapat berkontribusi memberi informasi tentang efektivitas pelaksanaan fungsi sumber daya manusia, dan memberikan rekomendasi tahapan-tahapan perbaikan yang dibutuhkan, sehingga dapat meningkatkan kontribusi yang lebih bermanfaat bagi kinerja karyawan dalam mencapai tujuan perusahaan serta melakukan pengembangan perusahaan. Karena pengembangan perusahaan membutuhkan sumber daya manusia yang berkualitas yang dikelola dengan baik agar menghasilkan kinerja yang diharapkan oleh perusahaan (Bhayangkara, 2018).

Penelitian terdahulu yang dilakukan oleh Pahlevi (2019) menyatakan bahwa audit manajemen sumber daya manusia berpengaruh positif terhadap kinerja karyawan. Berbeda dengan hasil penelitian yang dilakukan oleh Annisa (2016)

menunjukkan bahwa audit sumber daya manusia tidak berpengaruh terhadap kinerja karyawan.

Selain audit manajemen sumber daya manusia, motivasi juga dapat berpengaruh terhadap kinerja karyawan. Menurut Mangkunjara (2008), “Motivasi merupakan kondisi atau energi yang menggerakkan diri karyawan yang terarah atau tertuju untuk mencapai tujuan organisasi perusahaan”. Motivasi karyawan harus dimotivasi, karena sikap positif dan positif karyawan terhadap situasi kerja meningkatkan motivasi kerja untuk mencapai hasil yang terbaik (Rahmawati, 2013). Karyawan dengan motivasi yang tinggi dapat diharapkan akan memperlihatkan kinerja karyawan yang optimal. Seseorang yang bergabung dalam organisasi pada sebuah perusahaan dituntut motivasi dalam dirinya. Terdapat berbagai definisi dari motivasi kerja, salah satunya Robbins (2012) yang mendefinisikan bahwa motivasi sebagai proses yang menjelaskan intensitas, arah, dan ketekunan seorang individu untuk mencapai tujuannya.

Motivasi dalam Islam juga diartikan sebagai energi bagi amal yang dilakukan.

Sesuai dengan firman Allah SWT dalam QS Al-An'am 162 :

قُلْ إِنَّ صَلَاتِي وَنُسُكِي وَمَحْيَايَ وَمَمَاتِي لِلَّهِ رَبِّ الْعَالَمِينَ (١٦٢)

Terjemahnya :

“Katakanlah : sesungguhnya sembahyangku, ibadahku, hidupku dan matiku hanyalah untuk Allah, Tuhan semesta alam.”

Menurut kitab tafsir Ibnu Katsir dalam surah Al-An'am 162 adalah Allah SWT memerintahkan Nabi SAW agar mengabarkan kepada kaum musyrik yang

menyembah selain kepada Allah SWT dan menyembelih binatang dengan menyebut selain nama Allah, bahwa yang demikian itu beliau berseberangan dengan mereka,= karena sesungguhnya shalatnya hanya untuk Allah dan sembelihannya adalah atas nama-Nya saja yang tiada sekutu bagi-Nya.

Dalam ayat ini Nabi Muhammad diperintahkan agar mengatakan bahwa sesungguhnya shalatnya, ibadahnya, serta semua pekerjaan yang dilakukannya, hidup dan matinya adalah semata-mata untuk Allah, Tuhan semata alam yang tidak ada sekutu bagi-Nya. itulah yang diperintahkan kepadanya. Maksud dari ayat tersebut tentang motivasi adalah motivasi sebagai pendorong membuat seseorang (karyawan) menjadi lupa akan rasa letih, lelah dan jenuh dalam bekerja sehingga dirinya mampu bekerja dengan semaksimal mungkin.

Penelitian sebelumnya yang diteliti oleh Ahmed (2010) bahwa terdapat pengaruh positif antara motivasi kerja dengan kinerja karyawan. Namun hasil penelitian ini tidak sesuai dengan hasil penelitian dari Sinaga (2020) bahwa motivasi kerja tidak berpengaruh terhadap kinerja karyawan.

Menurut Rivai (2010) kompensasi merupakan suatu yang diterima karyawan sebagai pengganti kontribusi jasa mereka kepada organisasi. Untuk menyusun sistem pemberian kompensasi yang adil, atasan perlu melakukan evaluasi (Hidayat, 2015). Kinerja dapat mempengaruhi berlangsungnya kegiatan suatu organisasi. Salah satu cara untuk memotivasi mereka guna dapat meningkatkan kinerja karyawan adalah dengan cara memberikan kompensasi kepada mereka.

Penelitian sebelumnya yang telah dilakukan oleh Gunawan dan Gusnadi (2020), Armantari et al., (2021) yang menyatakan bahwa kompensasi berpengaruh terhadap kinerja karyawan. Namun Penelitian Murty & Hudiwinarsih (2012) tidak sejalan, hasil dari penelitian menunjukkan bahwa kompensasi tidak berpengaruh terhadap kinerja karyawan.

Dengan adanya budaya organisasi yang mendorong karyawan untuk saling percaya, saling memberikan masukan, dan saling berbagi untuk bertukar pengetahuan maupun informasi, maka kinerja organisasi dapat berkembang dan bertahan dalam menghadapi segala tantangan. Rasa percaya antar karyawan sangat penting karena memperkuat organisasi dengan memberi masukan berupa kritik maupun saran untuk mendukung strategi organisasi agar tercapai (Lestari, 2021). Menurut Djokosantos (2003) “budaya organisasi adalah sistem nilai-nilai yang diyakini oleh semua anggota organisasi dan yang dipelajari diterapkan dikembangkan secara berkesinambungan berfungsi sebagai sistem paket dapat dijadikan acuan berperilaku dalam organisasi untuk menciptakan tujuan organisasi yang di tetapkan”.

Menurut penelitian yang dilakukan oleh Kurniawati (2019), peneliti mewawancarai beberapa karyawan di kota PT Bumi Karsa pada tanggal 21 Maret 2018 menunjukkan bahwa beberapa karyawan tidak berkinerja maksimal. Kinerja terbaik kedua ini dibuktikan dengan tidak tercapainya target pendapatan bulanan yang ditetapkan manajemen. Target pendapatan yang ditetapkan oleh manajemen perusahaan tidak terpenuhi karena kurangnya motivasi karyawan untuk mempromosikan produk kepada pelanggan. Hal ini terlihat ketika salah satu pegawai

yang melayani pelanggan belum berkomunikasi dengan baik dengan pelanggan dan kurang akrab dengan pelanggan. Masalah ini menjadi salah satu faktor yang muncul. Kejadian ini dapat memberikan gambaran kinerja pegawai yang belum sepenuhnya menunjukkan kinerja yang optimal. Padahal, PT Bumi Karsa (2018) dikenal memiliki prinsip kompetensi, yaitu dengan pemimpin profesional dengan talenta dan kemampuan teknis yang tinggi untuk bekerja membangun kapabilitas R&D, artinya dikuasai oleh pekerja.

Penelitian terdahulu berguna untuk mengetahui bagaimana metode penelitian dan hasil-hasil penelitian yang dilakukan. Penelitian terdahulu digunakan sebagai tolak ukur peneliti untuk menulis dan menganalisis suatu penelitian. Yang menjadi pembeda penelitian ini dengan peneliti sebelumnya yaitu terletak pada variabel independent dan variabel moderating. Yang dimana peneliti sebelumnya hanya menggunakan dua variabel dan tidak menggunakan variabel moderating pada penelitiannya.

Dengan mempertimbangkan fenomena ini, perusahaan melakukan segala kemungkinan untuk menjaga karyawannya agar tetap tenang dan nyaman tanpa merasa gugup ataupun cemas. Karyawan bekerja secara optimal dalam lingkungan kerja yang nyaman. Oleh karena itu, penulis melakukan penelitian dengan judul **“Pengaruh Audit Manajemen Sumber Daya Manusia, Motivasi Kerja dan Kompensasi Terhadap Kinerja Karyawan dengan Variabel Budaya Organisasi Sebagai Moderating”**.

B. Rumusan Masalah

Berdasarkan latar belakang diatas, maka rumusan permasalahan yang hendak dibahas dalam penelitian ini adalah sebagai berikut:

1. Apakah audit manajemen sumber daya manusia berpengaruh positif terhadap kinerja karyawan?
2. Apakah motivasi kerja berpengaruh positif terhadap kinerja karyawan?
3. Apakah kompensasi berpengaruh positif terhadap kinerja karyawan?
4. Apakah budaya organisasi memoderasi pengaruh audit manajemen sumber daya manusia terhadap kinerja karyawan?
5. Apakah budaya organisasi memoderasi pengaruh motivasi kerja terhadap kinerja karyawan?
6. Apakah budaya organisasi memoderasi pengaruh kompensasi terhadap kinerja karyawan?

C. Tujuan Penelitian

Berdasarkan latar belakang dan rumusan masalah yang dikemukakan sebelumnya, maka penelitian ini bertujuan untuk:

1. Untuk mengetahui pengaruh audit manajemen sumber daya manusia terhadap kinerja karyawan.
2. Untuk mengetahui pengaruh motivasi kerja terhadap kinerja karyawan.
3. Untuk mengetahui pengaruh kompensasi terhadap kinerja karyawan.
4. Untuk mengetahui budaya organisasi memoderasi pengaruh audit manajemen

sumber daya manusia terhadap kinerja karyawan.

5. Untuk mengetahui budaya organisasi memoderasi pengaruh motivasi kerja terhadap kinerja karyawan.
6. Untuk mengetahui budaya organisasi memoderasi pengaruh kompensasi terhadap kinerja karyawan.

D. Manfaat Penelitian

Manfaat yang diharapkan dari hasil penelitian ini adalah sebagai berikut:

1. Manfaat Teoritis

Manfaat dari hasil penelitian ini secara teoritis dapat memperluas wawasan dan pemahaman mengenai audit manajemen sumber daya manusia dan faktor-faktor yang memengaruhi kinerja karyawan. Teori atribusi dan *resource-based theory* yang digunakan dapat dijadikan landasan dalam meningkatkan kemampuan individu dan mengevaluasi kinerja karyawan.

2. Manfaat Praktis

Manfaat praktis adalah sebuah manfaat yang didapat dan berguna untuk menambah wawasan untuk semua orang yang membaca karya tulis ini agar mereka dapat mengetahui pula seberapa besar pengaruh audit manajemen sumber daya manusia, motivasi kerja, dan kompensasi terhadap kinerja karyawan. Selain itu dapat dijadikan referensi dan informasi untuk perusahaan dalam meningkatkan kinerja karyawan.

BAB II

TINJAUAN TEORETIS

A. Teori Atribusi

Teori atribusi ini dikemukakan oleh Kelley (1972), hal tersebut merupakan evolusi dari teori atribusi yang digagas oleh (Heider, 1958). Teori ini menjelaskan bahwa ketika seorang individu mengamati perilaku seseorang, ia mencoba untuk menentukan apakah perilaku tersebut disebabkan oleh faktor internal atau eksternal (Judge dan Robbins, 2008). Perilaku yang disebabkan oleh faktor internal adalah perilaku yang dianggap berada di bawah kendali pribadi individu tersebut. Perilaku yang disebabkan oleh faktor eksternal adalah perilaku yang mungkin diakibatkan oleh faktor eksternal. Dengan kata lain, seorang individu dianggap dipaksa untuk bertindak dengan cara ini tergantung pada situasinya. Teori atribusi relevan untuk menjelaskan faktor-faktor yang dapat mempengaruhi kinerja karyawan.

Motivasi termasuk dalam kategori faktor internal yang mempengaruhi kinerja karyawan. Motivasi yang tinggi mendorong karyawan untuk bekerja secara maksimal. Sedangkan faktor eksternal dapat berupa kompensasi yang diberikan oleh perusahaan karyawan bekerja. Budaya organisasi juga termasuk dalam kategori eksternal sebagai pemicu kinerja karyawan. Budaya organisasi yang sehat menciptakan budaya kerja yang hebat yang membantu karyawan menciptakan kinerja yang maksimal. Inilah sebabnya mengapa kami menggunakan teori atribusi yang relevan untuk menyelidiki masalah dalam penelitian ini.

Dengan adanya teori atribusi diharapkan dapat membantu dalam menangani masalah yang terkait dengan kinerja karyawan, karena di dalam teori atribusi sendiri mempelajari tentang perilaku seseorang. Perilaku yang ditimbulkan seseorang tidak sama antara satu dengan lainnya dan membutuhkan penanganan yang berbeda dalam setiap kejadiannya. Dengan adanya teori atribusi sangat membantu dalam proses peningkatan kinerja karyawan di dalam sebuah organisasi dengan mempelajari setiap perilaku yang ditimbulkan oleh setiap karyawan.

B. Resource-Based Theory

Resource-Based Theory menjelaskan bahwa perusahaan yang menggunakan sumber daya intelektual dapat memperoleh keunggulan kompetitif dan menambah nilai bagi mereka (Kusumo dan Syafrudin, 2012). *Resources-based theory* merupakan teori pengembangan dari teori manajemen strategis, dan merupakan keunggulan kompetitif suatu perusahaan yang pasti dapat memperoleh hal-hal yang unggul jika terdapat sumber daya yang kompetitif dan kompeten. Sumber daya yang baik memungkinkan suatu perusahaan memiliki strategi bisnis yang pada akhirnya mencapai tingkat kompetitif dan baik (Mudrajad Kuncoro, 2005). Dengan adanya teori *resources-based theory* sangat membantu dalam proses peningkatan kinerja karyawan.

C. Audit Manajemen Sumber Daya Manusia

Auditing memiliki kaitan yang erat untuk pengendalian internal perusahaan, auditing memberikan nilai tambah bagi laporan keuangan dan manajemen internal

perusahaan, auditing merupakan suatu komunikasi tertulis yang menjelaskan suatu kesimpulan mengenai reliabilitas dari asersi tertulis yang merupakan tanggung jawab dari pihak lainnya. Auditing merupakan proses pengumpulan dan pengevaluasian bukti atas informasi yang dilakukan oleh orang yang berkompoten dan independen sehingga informasi dapat dinilai sesuai dengan kriteria yang telah ditetapkan serta auditor dapat menyampaikan atau melaporkan informasi hasil-hasil atas temuan audit yang bertujuan memberikan pendapat mengenai kewajaran atas laporan keuangan tersebut.

Menurut Sukrisno (2018:184) Management audit disebut juga operational audit, functional audit, system audit, adalah suatu pemeriksaan terhadap kegiatan operasional yang telah ditentukan oleh manajemen, untuk mengetahui apakah kegiatan operasi tersebut telah dilakukan secara efektif, efisien, dan ekonomis. Menurut Bayangkara (2014:2) audit manajemen adalah pengevaluasian terhadap efisiensi dan efektivitas perusahaan. Dalam konteks audit manajemen meliputi seluruh operasi internal perusahaan yang harus dipertanggungjawabkan kepada berbagai pihak yang memiliki wewenang lebih tinggi.

Berdasarkan pengertian di atas menurut Sukrisno (2018: 184) dan Bayangkara (2014:2), dapat disimpulkan bahwa audit manajemen adalah pengevaluasian terhadap berbagai program yang ada di perusahaan untuk meningkatkan efektivitas, efisiensi, dan ekonomisasi serta kesesuaian terhadap kebijakan setiap operasi yang dilaksanakan.

Menurut Hamilton (2008), laporan audit manajemen sumber daya manusia meliputi empat bagian, yaitu:

1. Tujuan dan ruang lingkup audit

Bagian ini menjelaskan tujuan yang hendak dicapai, bagian yang akan diaudit, dan metode apa yang digunakan dalam audit manajemen SDM.

2. Ringkasan dan kesimpulan

Ringkasan merupakan gambaran umum dari hasil audit manajemen SDM yang mencakup kesimpulan akhir dan opini dari tim auditor.

3. Temuan-temuan audit

Semua penyimpangan yang terjadi merupakan temuan audit yang mendukung isi dari laporan audit.

4. Rekomendasi atau saran

Bagian ini berisi alternatif tindakan yang dapat diambil oleh manajemen untuk memperbaiki kinerja, mengembangkan sumber daya manusia, serta untuk memenuhi kebutuhan karyawan yang berkualitas pada setiap departemen yang ada dalam perusahaan.

Menurut Rivai (2010) dalam bukunya “Manajemen Sumber Daya Manusia untuk Perusahaan, tujuan audit sumber daya manusia adalah untuk mengevaluasi kegiatan SDM dengan maksud untuk:

1. Menilai efektivitas sumber daya manusia
2. Mengenal aspek-aspek yang masih dapat diperbaiki
3. Mempelajari aspek-aspek tersebut secara mendalam, dan

4. Menunjukkan kemungkinan perbaikan, dan membuat rekomendasi untuk melaksanakan perbaikan tersebut. Pelaksanaan audit ini hendaknya mencakup evaluasi terhadap fungsi Sumber Daya Manusia.

Salah satu bidang fungsional yang harus diusahakan semaksimal mungkin oleh perusahaan adalah sumber daya manusia. Hal ini karena memiliki peran dan kontribusi yang besar bagi perusahaan strategis. Untuk itu, manajemen perlu mengupayakan peran strategis bagi mereka yang memiliki tugas dan tanggung jawab untuk mengelola talent dengan efisiensi dan efektivitas yang lebih besar. Salah satu caranya adalah dengan melakukan audit personalia. Ada beberapa faktor yang mempengaruhi kinerja audit personalia, seperti penentuan kebutuhan pegawai. Rekrutmen, Penempatan, Pengendalian, Pelatihan, dan Kesejahteraan Karyawan.

Indikator untuk mengukur audit manajemen sumber daya manusia menurut Siagian (2004) meliputi:

1. Perencanaan Tenaga Kerja

Membuat suatu keputusan sekarang untuk hal yang ada di masa depan, berupa bentuk dan jenis permintaan tenaga kerja. Perencanaan terhadap misi serta visi, menyelaraskan dengan tepat kegiatan para karyawan dengan berbagai sasaran organisasi, meletakkan dasar yang kokoh bagi terciptanya informasi manajemen sumber daya manusia, peningkatan koordinasi pelaksanaan berbagai kebijaksanaan perusahaan dalam bidang sumber daya manusia, dan penguasaan teknologi canggih.

2. Penyelenggaraan Fungsi Rekrutmen

Proses perekrutan dilakukan setelah rencana dibuat dan diputuskan. Proses ini akan berjalan lancar jika pencari kerja baru menyadari sepenuhnya.

3. Penyelenggaraan Fungsi Seleksi

Langkah-langkah berupa tes kepada calon karyawan, memperoleh gambaran tentang kemampuan karyawan dalam menyesuaikan dengan kultur organisasi, mengetahui tingkat stres karyawan dalam menjalankan tugasnya, dan dilakukan wawancara.

4. Penyelenggaraan Fungsi Orientasi dan Penempatan

Program orientasi yang diselenggarakan perusahaan dipersiapkan untuk karyawan baru dalam melaksanakan tugasnya, penyelenggaraan program orientasi yang efektif sangat penting karena sebagai program sosialisasi, orientasi untuk memperkenalkan perusahaan kepada para karyawan baru.

5. Fungsi dan Pengembangan

Karyawan merupakan elemen terpenting perusahaan, dan investasi terpenting dalam perusahaan adalah investasi sumber daya manusia. Salah satu implikasinya adalah suasana keberhasilan dan permasalahan perusahaan. Manajemen perlu mengambil sikap bahwa pelatihan dan pengembangan karyawan perlu dilanjutkan.

D. Motivasi Kerja

Secara etimologi kata motivasi ini berasal dari bahasa Inggris, ialah “*motivation*”, yang arti itu adalah “daya batin” atau “dorongan”. Sehingga pengertian motivasi sendiri ialah segala sesuatu yang mendorong atau juga menggerakkan seseorang untuk dapat bertindak melakukan sesuatu itu dengan tujuan tertentu.

Menurut Stephen P. Robbins dan Mary Counter dalam buku Suwatno dan Priansa (2011) menyatakan motivasi adalah kesediaan untuk melaksanakan upaya tinggi untuk mencapai tujuan-tujuan keorganisasian yang dikondisikan oleh kemampuan upaya untuk memenuhi kebutuhan individu tertentu. Selanjutnya definisi menurut Hasibuan (2013): “Motivasi adalah pemberian daya penggerak yang menciptakan kegairahan kerja seseorang agar mereka mau bekerjasama, bekerja efektif dan terintegrasi dengan segala upayanya untuk mencapai kepuasan”. Sedangkan definisi menurut Robbins dalam buku Sutrisno (2009) motivasi adalah suatu kerelaan berusaha seoptimal mungkin dalam pencapaian tujuan organisasi yang dipengaruhi oleh kemampuan usaha memuaskan beberapa kebutuhan individu.

Motivasi kerja menurut islam dijelaskan dalam Al-Qur’an surah Al-Jumua ayat 10:

فَإِذَا قُضِيَتِ الصَّلَاةُ فَانْتَشِرُوا فِي الْأَرْضِ وَابْتَغُوا مِنْ فَضْلِ اللَّهِ وَاذْكُرُوا اللَّهَ كَثِيرًا لَعَلَّكُمْ
تُفْلِحُونَ

Terjemahnya :

“Apabila telah ditunaikan shalat, maka bertebaranlah kamu di muka bumi, dan carilah karunia Allah dan ingatlah Allah banyak-banyak supaya kamu beruntung”.

Menurut kitab tafsir Al-Jalalain surah Al Jumuah ayat 10 adalah (apabila telah ditunaikan salat, maka bertebaranlah kalian di muka bumi) perintah ini menunjukkan pengertian ibahah atau boleh (dan carilah) carilah rezeki (karunia Allah, dan ingatlah Allah) dengan ingatan (sebanyak-banyaknya supaya kalian beruntung) yakni memperoleh keberuntungan. Pada hari Jumat, Nabi saw. berkhotbah akan tetapi tiba-tiba datanglah rombongan kafilah membawa barang-barang dagangan, lalu dipukullah gendang menyambut kedatangannya sebagaimana biasanya. Maka orang-orang pun berhamburan keluar dari mesjid untuk menemui rombongan itu, kecuali hanya dua belas orang saja yang masih tetap bersama Nabi saw.

Hal tersebut menjelaskan bahwa setiap manusia yang ada di bumi ini harus memiliki dorongan untuk lebih baik lagi dalam dirinya, hal tersebut di karenakan Allah SWT hanya memberi karunia, rahmat, serta rizkinya kepada orang-orang yang memiliki semangat serta motivasi yang kuat dalam dirinya.

Dengan demikian motivasi adalah keadaan yang mendorong atau memicu seseorang untuk bertindak atau bertindak secara sadar. Motivasi kerja adalah upaya untuk mendorong Anda bekerja dan memperoleh semua keterampilan yang Anda miliki sehingga Anda dapat mencapai tujuan perusahaan Anda. Orang yang termotivasi melakukan yang terbaik dan sebaliknya. Jika Anda tidak termotivasi,

tidak ada yang dapat Anda lakukan untuk mencapai tujuan perusahaan Anda. Motivasi ini penting. Diharapkan seluruh karyawan termotivasi untuk bekerja keras dan bekerja keras untuk mencapai produktivitas kerja yang tinggi (Sunyoto, 2012)

Indikator Motivasi Kerja menurut Maslow (2010) mencakup beberapa kebutuhan yakni:

1. Aktualisasi diri, yakni kebutuhan dalam menggunakan skill, kemampuan, potensi, memberi penilaian serta kritik pada sesuatu, kebutuhan dalam mengemukakan ide.
2. Kebutuhan fisiologis, kebutuhan perlindungan fisik, kebutuhan makan & minum, serta seksual merupakan kebutuhan terendah.
3. Kebutuhan perlindungan dari ancaman bahaya, lingkungan hidup, dan pertentangan dalam kebutuhan rasa aman

E. Kompensasi

Pada dasarnya manusia bekerja juga ingin memperoleh uang untuk memenuhi kebutuhan hidupnya. Untuk itulah seorang karyawan mulai menghargai kerja keras dan semakin menunjukkan loyalitas terhadap perusahaan dan karena itulah perusahaan memberikan penghargaan terhadap prestasi kerja karyawan yaitu dengan jalan memberikan kompensasi. Salah satu cara manajemen untuk meningkatkan prestasi kerja, memotivasi dan meningkatkan kinerja para karyawan adalah melalui kompensasi. Kompensasi penting bagi karyawan sebagai individu karena besarnya kompensasi mencerminkan ukuran karya mereka diantara para karyawan itu sendiri,

keluarga dan masyarakat. Kompensasi acap kali juga disebut penghargaan dan dapat didefinisikan sebagai setiap bentuk penghargaan yang diberikan kepada karyawan sebagai balas jasa atas kontribusi yang mereka berikan kepada organisasi.

Kompensasi adalah bentuk pembayaran (langsung atau tidak langsung) dalam bentuk manfaat atau insentif untuk memotivasi karyawan agar produktivitas kerja semakin meningkat/tinggi (Kustianingsih dan Handayani, 2015). Kompensasi merupakan suatu bentuk biaya yang harus dikeluarkan oleh perusahaan dengan harapan bahwa perusahaan akan memperoleh imbalan imbalan dalam bentuk prestasi kerja dari karyawan (Sofyandi, 2008).

Beberapa indikator untuk mengukur kompensasi karyawan menurut Simamora (2014) adalah sebagai berikut :

1. Gaji dan Upah

Gaji dan upah adalah balas jasa perusahaan atas kinerja karyawannya yang umumnya diberikan di akhir atau awal bulan.

2. Insentif

Insentif yaitu tambahan kompensasi diluar gaji/upah yang dinerikan untuk memotivasi karyawan agar berkinerja lebih baik. Insentif disesuaikan berdasarkan produktivitas, penjualan dan keuntungan, misalnya berupa komisi dan bonus.

3. Tunjangan

Tunjungan adalah tambahan pendapatan diluar gaji yang diterima oleh karyawan sebagai bantuan, misalnya asuransi kesehatan dan jiwa, liburan yang ditanggung perusahaan dan program pensiun.

4. Fasilitas

Fasilitas yaitu sarana yang memudahkan pelaksanaan kerja, misalnya fasilitas mobil perusahaan.

Menurut Hasibuan (2013) tujuan pemberian kompensasi (balas jasa) antara lain adalah:

1. Ikatan Kerja Sama

Dengan pemberian kompensasi terjalinlah ikatan kerja sama formal antara majikan dengan karyawan. Karyawan harus mengerjakan tugas-tugasnya dengan baik, sedangkan pengusaha/majikan wajib membayar kompensasi sesuai dengan perjanjian yang disepakati.

2. Kepuasan Kerja

Dengan balas jasa, karyawan akan dapat memenuhi kebutuhan-kebutuhan fisik, status sosial, dan egoistiknya sehingga memperoleh kepuasan kerja dari jabatannya.

3. Pengadaan Efektif

Jika program kompensasi ditetapkan cukup besar, pengadaan karyawan yang *qualified* untuk perusahaan akan lebih mudah.

4. Motivasi

Jika balas jasa yang diberikan cukup besar, manajer akan mudah memotivasi bawahannya.

5. Stabilitas Karyawan

Dengan program kompensasi atas prinsip adil dan layak serta eksternal

konsistensi yang kompentatif maka stabilitas karyawan lebih terjamin karena *turn-over* relatif kecil.

6. Disiplin

Dengan pemberian balas jasa yang cukup besar maka disiplin karyawan semakin baik. Mereka akan menyadari serta mentaati peraturan-peraturan yang berlaku.

7. Pengaruh Serikat Buruh

Dengan program kompensasi yang baik pengaruh serikat buruh dapat dihindarkan dan karyawan akan berkonsentrasi pada pekerjaannya.

8. Pengaruh Pemerintah

Jika program kompensasi sesuai dengan undang-undang perburuhan yang berlaku (seperti batas upah minimum) maka intervensi pemerintah dapat dihindarkan.

F. Teori Kompensasi

Teori hirarki kebutuhan dari Maslow dalam Sofyandi dan Garniwa (2012) terdiri dari:

1. Kebutuhan fisiologis (*Physiological-need*).

Kebutuhan Fisiologis Kebutuhan fisiologis merupakan hirarki kebutuhan manusia yang paling dasar yang merupakan kebutuhan untuk dapat hidup seperti makan, minum, perumahan, oksigen, tidur dan sebagainya.

2. Kebutuhan rasa aman (*Safety-need*).

Apabila kebutuhan fisiologis relatif sudah terpuaskan, maka muncul kebutuhan yang kedua yaitu kebutuhan akan rasa aman. Kebutuhan akan rasa aman ini meliputi keamanan akan perlindungan dari bahaya kecelakaan kerja, jaminan akan kelangsungan pekerjaannya dan jaminan akan hari tuanya pada saat mereka tidak lagi bekerja.

3. Kebutuhan sosial (*Social-need*).

Jika kebutuhan fisiologis dan rasa aman telah terpuaskan secara minimal, maka akan muncul kebutuhan sosial, yaitu kebutuhan untuk persahabatan, afiliasi dan interaksi yang lebih erat dengan orang lain. Dalam organisasi akan berkaitan dengan kebutuhan akan adanya kelompok kerja yang kompak, supervisi yang baik, rekreasi bersama dan sebagainya.

4. Kebutuhan penghargaan (*Esteem-need*).

Kebutuhan ini meliputi kebutuhan keinginan untuk dihormati, dihargai atas prestasi seseorang, pengakuan atas kemampuan dan keahlian seseorang serta efektifitas kerja seseorang.

5. Kebutuhan aktualisasi diri (*Self-actualization need*).

Aktualisasi diri merupakan hirarki kebutuhan dari Maslow yang paling tinggi. Aktualisasi diri berkaitan dengan proses pengembangan potensi yang sesungguhnya dari seseorang. Kebutuhan untuk menunjukkan kemampuan, keahlian dan potensi yang dimiliki seseorang. Malahan kebutuhan akan aktualisasi diri ada kecenderungan potensinya yang meningkat karena orang

mengaktualisasikan perilakunya. Seseorang yang didominasi oleh kebutuhan akan aktualisasi diri senang akan tugas-tugas yang menantang kemampuan dan keahliannya.

G. Kinerja Karyawan

Menurut Afandi (2018) Kinerja adalah hasil kerja yang dapat dicapai oleh seseorang atau kelompok orang dalam suatu perusahaan sesuai dengan wewenang dan tanggung jawab masing-masing dalam upaya pencapaian tujuan organisasi secara illegal, tidak melanggar hukum dan tidak bertentangan dengan moral dan etika. Kinerja merupakan hasil kerja dari seorang karyawan selama periode tertentu yang dibandingkan dengan berbagai kemungkinan, misalnya standar, target, atau kriteria yang telah ditentukan lebih dulu dan telah disepakati bersama. Kinerja dapat dipengaruhi oleh faktor internal yaitu yang berasal dari dalam diri karyawan itu sendiri, dan faktor eksternal yang berasal dari lingkungan kerja dalam suatu organisasi.

Menurut Nawawi (2006) adalah “Kinerja dikatakan tinggi apabila suatu target kerja dapat diselesaikan pada waktu yang tepat atau tidak melampui batas waktu yang disediakan”. Kinerja menjadi rendah jika diselesaikan melampui batas waktu yang disediakan atau sama sekali tidak terselesaikan.

Didalam Al-Qur-an juga membahas tentang kinerja karyawan yang baik, seperti dijelaskan didalam Surah al-Shaff ayat 4 ;

إِنَّ اللَّهَ يُحِبُّ الَّذِينَ يُقَاتِلُونَ فِي سَبِيلِهِ صَفًّا كَانَهُمْ بُنْيَانٌ مَّرْصُورٌ

Terjemahnya :

“Sesungguhnya Allah menyukai orang yang berperang dijalan-Nya dalam barisan yang teratur seakan-akan seperti suatu bangunan yang tersusun kokoh.”

Menurut kitab Al-Jalalain ayat ini menjelaskan bahwa (sesungguhnya Allah menyukai) artinya selalu menolong dan memuliakan (orang-orang yang berperang di jalannya dalam barisan yang teratur) lafal shaffan merupakan hal atau kata keterangan keadaan, yakni dalam keadaan berbaris rapi (seakan-akan mereka seperti bangunan yang tersusun kokoh) yakni sebagian di antara mereka menempel rapat dengan sebagian yang lain lagi kokoh.

Surah al-Shaff ayat 4 yang isinya tentang bagaimana Allah memberikan petunjuk kepada kaumNya untuk berperang dengan barisan yang teratur, dengan orang-orang yang termasuk (bekerja dalam) organisasi tertentu. “dalam barisan yang teratur” dapat dijelaskan bahwa ketika masuk di dalam sebuah barisan (organisasi) haruslah melakukan sesuatu yang dengannya diperoleh keteraturan untuk mencapai tujuan, standar-standar kinerja organisasi kearah yang lebih baik, sehingga organisasi tersebut menjadi kuat.

Sedangkan pengertian kinerja karyawan dijelaskan dalam Al-Qur'an Surat An-Nahl Ayat 97 ;

مَنْ عَمِلَ صَالِحًا مِّنْ ذَكَرٍ أَوْ أُنْثَىٰ وَهُوَ مُؤْمِنٌ فَلَنُحْيِيَنَّهٗ حَيٰوةً طَيِّبَةً وَلَنَجْزِيَنَّهُمْ أَجْرَهُمْ بِأَحْسَنِ مَا كَانُوا يَعْمَلُونَ

Terjemahnya :

“Barang siapa yang mengerjakan amal saleh, baik laki-laki maupun perempuan dalam keadaan beriman, maka sesungguhnya akan Kami berikan kepadanya

kehidupan yang baik dan sesungguhnya akan Kami beri balasan kepada mereka dengan pahala yang lebih baik dari apa yang telah mereka kerjakan.”

Tafsiran menurut kitab Al-Jalalain dalam Surah An-Nahl ayat 97 adalah (Barang siapa yang mengerjakan amal saleh baik laki-laki maupun perempuan dalam keadaan beriman, maka sesungguhnya akan Kami berikan kepadanya kehidupan yang baik) menurut suatu pendapat dikatakan bahwa yang dimaksud adalah kehidupan di surga. Menurut pendapat yang lain dikatakan adalah kehidupan dunia, yaitu dengan mendapatkan rasa qana'ah atau menerima apa adanya atau ia mendapatkan rezeki yang halal (dan sesungguhnya akan Kami beri balasan kepada mereka dengan pahala yang lebih baik dari apa yang telah mereka kerjakan).

Maksud dalam Al-Qu'ran Surat An-Nahl Ayat 97 yang isinya di dalam dunia kerja seorang karyawan harus bekerja dengan baik dan ikhlas, supaya mendapatkan balasan yang baik pula sesuai dengan kinerja yang telah mereka lakukan.

Dari beberapa pengertian diatas, dapat disimpulkan bahwa kinerja karyawan adalah kemampuan mencapai persyaratan-persyaratan pekerjaan, dimana suatu target kerja dapat diselesaikan pada waktu yang tepat atau tidak melampui batas waktu yang disediakan sehingga tujuannya akan sesuai dengan moral maupun etika perusahaan. Dengan demikian kinerja karyawan dapat memberikan kontribusi bagi perusahaan tersebut.

Hasibuan (2013) mengemukakan bahwa aspek-aspek yang dinilai kinerja mencakup sebagai berikut:

1. Kesetiaan

Penilai mengukur kesetiaan karyawan terhadap pekerjaannya, jabatannya, dan organisasi.

2. Prestasi kerja

Penilai menilai hasil kerja baik kualitas maupun kuantitas yang dapat dihasilkan karyawan tersebut dari uraian pekerjaannya.

3. Kejujuran

Penilai menilai kejujuran dalam melaksanakan tugas-tugasnya memenuhi perjanjian baik bagi dirinya sendiri maupun terhadap orang lain seperti pada bawahannya.

4. Kedisiplinan

Penilai menilai disiplin karyawan dalam mematuhi peraturan-peraturan yang ada dan melakukan pekerjaannya sesuai intruksi yang diberikan kepadanya.

5. Kreativitas

Penilai menilai kemampuan karyawan dalam mengembangkan kreativitasnya untuk menyelesaikan pekerjaannya, sehingga bekerja lebih berdaya dan berhasil guna.

6. Kerja sama

Penilai menilai kesediaan karyawan berpartisipasi dan bekerja sama dengan karyawan lainnya secara vertikal dan horizontal di dalam maupun di luar pekerjaan sehingga hasil pekerjaan akan semakin baik.

7. Kepemimpinan

Penilai menilai untuk memimpin, berpengaruh, mempunyai kepribadian yang kuat, dihormati, berwibawa dan dapat memotivasi orang lain atau bawahannya untuk berkerja secara efektif.

8. Kepribadian

Penilai menilai karyawan dari sikap prilaku, kesopanan, periang, disukai, memberi kesan menyenangkan, melihatkan sikap yang baik, serta berpenampilan simpatik dan wajar.

9. Prakasa

Penilai menilai kemampuan berfikir yang orisinal dan berdasarkan inisiatif sendiri untuk menganalisis, menilai, menciptakan, memberi alasan, mendapatkan kesimpulan, dan membuat keputusan penyelesaian masalah yang di hadapinnya.

10. Kecakapan

Penilai menilai kecakapan karyawan dalam menyatukan dan menyelaraskan bermacam-macam elemen yang semua terlibat di dalam penyusunan kebijaksanaan dan di dalam situasi manajemen.

11. Tanggung Jawab

Penilai menilai kesediaan karyawan dalam mempertanggungjawabkan kesediaannya, pekerjaan, dan hasil kerjanya, sarana dan prasarana yang dipergunakannya, serta prilaku kerjanya.

Menurut Fattah (2014) indikator yang dipakai dalam mengukur kinerja karyawan yakni:

1. Hasil kerja, elemen yang harus ada di dalam hasil kerja yaitu nilai hasil kerja, jumlah hasil kerja, dan efisiensi dalam melaksanakan pekerjaan.
2. Perilaku kerja, elemen yang ada dalam perilaku kerja yaitu inisiatif, disiplin kerja, dan beban kerja.
3. Sifat pribadi, elemen yang ada dalam sifat pribadi diantaranya kejujuran, kepemimpinan, dan kreatifitas

Tujuan evaluasi kinerja adalah untuk memperbaiki atau meningkatkan kinerja organisasi melalui peningkatan kinerja dari SDM organisasi. Lebih jelasnya, Sunyoto dalam Mangkunegara (2012) menyatakan tujuan penilaian kinerja sebagai berikut:

1. Meningkatkan saling pengertian antara karyawan tentang persyaratan kinerja.
2. Mencatat dan mengakui hasil kerja seorang karyawan, sehingga mereka termotivasi untuk berbuat lebih baik, atau sekurang- kurangnya berprestasi sama dengan prestasi yang terdahulu.
3. Memberikan peluang kepada karyawan untuk mendiskusikan keinginan dan aspirasinya dan meningkatkan kepedulian terhadap karier atau terhadap pekerjaan yang diembannya sekarang.
4. Mendefinisikan atau merumuskan kembali sasaran masa depan, sehingga karyawan termotivasi untuk berprestasi sesuai dengan potensinya.
5. Memeriksa rencana pelaksanaan dan pengembangan yang sesuai dengan kebutuhan pelatihan.

Dalam Hasibuan (2013) dijelaskan bahwa penilaian prestasi kerja lebih ditujukan untuk menentukan baik tidaknya seorang karyawan untuk bisa dipakai sebagai dasar untuk melakukan promosi. Sebelum melaksanakan penilaian kinerja ini, kelompok penilai harus sudah mengerti metode-metode yang akan digunakan.

H. Budaya Organisasi

Pengertian Budaya Organisasi dalam Djokosantos (2003), budaya organisasi merupakan suatu sistem nilai yang diyakini oleh seluruh anggota organisasi, terus diteliti, diimplementasikan, dikembangkan, berperan sebagai sistem pengemasan, dan dapat dijadikan acuan tindakan dalam suatu organisasi. Dalam pandangan Schein dalam Kaswan (2017), budaya organisasi adalah pola asumsi diam-diam yang dipelajari kelompok saat mengatasi masalah adaptasi dengan lingkungan eksternal dan integrasi dengan lingkungan internal.

Menurut Soedjono (2005), budaya organisasi dapat menjadi instrumen keunggulan bersaing jika dapat mendukung strategi organisasi serta dapat merespon dan mengatasi tantangan lingkungan secara tepat dan cepat.

Budaya organisasi memiliki beberapa indikator-indikator yang digunakan dalam meneliti variabel budaya organisasi pada Judge dan Robbins (2008) antara lain yaitu:

1. Inovasi dan pengambilan risiko bisa sampai sejauh mana inovasi dan pengembalian risiko diterapkan oleh para karyawan.
2. Perhatikan hal rinci yaitu sampai sejauh mana analisis, kecermatan, dan

perhatian terhadap hal-hal rinci (detail) diterapkan oleh para karyawan.

3. Berorientasi pada hasil sampai sejauh mana perusahaan berhasil memusatkan perhatian di hasil yang didapat, bukan ditekankan ataupun proses yang dipakai dalam memperoleh hasil yang diinginkan.
4. Berorientasi pada manusia sampai sejauh mana keputusan yang diambil oleh manajemen atas mempertimbangkan efeknya bagi anggota-anggota dalam organisasi.
5. Berorientasi pada manusia yaitu sampai sejauh mana karyawan melakukan pekerjaan secara tim, bukannya dilakukan secara individu.
6. Stabilitas yaitu sampai sejauh mana organisasi mempertahankan stabilitas atau status dalam aktivitas organisasi ketika mengalami pertumbuhan yang berbeda.

Adapun indikator budaya organisasi yang dikembangkan oleh Hofstede, Geert,

Michael Harris Bond (1993) dalam Mas'ud (2004) sebagai berikut:

1. Kemampuan bekerja
2. Kepribadian seseorang
3. Bersikap terbuka
4. Tepat waktu
5. Menjalin hubungan baik
6. Kerjasama karyawan

I. Penelitian Terdahulu

Banyaknya perbedaan dari hasil penelitian yang dilakukan memungkinkan adanya kesalahan dalam pengambilan sampel, kesalahan dalam menganalisis data, ataupun kesalahan dalam pengimputan data oleh peneliti sehingga, terjadi perbedaan antara hipotesis yang digunakan oleh peneliti yang mengakibatkan perbedaan dalam hasil penelitiannya. Beberapa hasil pengujian dan penelitian dapat dilihat sebagai berikut:

Tabel 2.1
Penelitian Terdahulu

Nama Peneliti (Tahun)	Judul Penelitian	Metode Penelitian	Hasil Penelitian
Ni Luh Indah Armantari, Ida Ayu Putu Widani Sugianingrat, dan Ida Ayu Mashyuni (2021)	Pengaruh Kompensasi Terhadap Kinerja Karyawan Melalui Motivasi Kerja Pada CV.Duta Niaga Bali Denpasar	Penelitian Kuantitatif dan Kualitatif	Kompensasi berpengaruh positif dan signifikan terhadap kinerja karyawan pada CV. Duta Niaga Bali, kompensasi memiliki nilai Beta sebesar 0,273 dan nilai Sig. sebesar 0,026, maka dapat dikatakan H_0 diterima karena nilai Sig. $0,026 < 0,05$. Dengan kata

			lain semakin meningkat kompensasi maka kinerja karyawan pada CV. Duta Niaga Bali akan semakin meningkat.
Tristiana Rijanti , Agus Budi Santoso, Kis Indriyaningrum dan Dyan Kurnia (2021)	Pengaruh Kompensasi, Dan <i>Worklife Balance</i> Terhadap Kinerja Dengan Budaya Organisasi Sebagai Variabel Moderasi Pada Pegawai Dinas Kesehatan Provinsi Jawa Tengah	Penelitian Kuantitatif	Kompensasi berpengaruh positif dan signifikan terhadap kinerja, artinya bahwa semakin baik kompensasi maka akan semakin meningkatkan kinerja pegawai. <i>Worklife balance</i> berpengaruh positif dan signifikan terhadap kinerja, artinya bahwa semakin pegawai mampu menyeimbangkan kehidupan keluarga dan pekerjaan maka akan semakin meningkatkan kinerjanya. Budaya

			organisasi terbukti sebagai variabel yang memperkuat pengaruh baik kompensasi terhadap kinerja maupun <i>worklife balance</i> terhadap kinerja.
Trifena Setiawaty Sinaga dan Rahmat Hidayat (2020)	Pengaruh motivasi dan kompensasi terhadap kinerja Karyawan pada PT Kereta Api Indonesia	Penelitian Kuantitatif	Hasil penelitian ini menunjukkan bahwa kompensasi berpengaruh positif dan signifikan terhadap kinerja karyawan, namun motivasi tidak berpengaruh terhadap kinerja karyawan PT Kereta Api Indonesia cabang Rantau Prapat
Ryani Dhyan Parashakti dan Muhammad Ekhsan (2020)	<i>The Effect of Discipline and Motivation on Employee Performance in PT</i>	<i>Using a quantitative descriptive approach</i>	<i>The results of this study indicate that partially and simultaneously the discipline and motivation variabels affect the</i>

	Samsung Elektronik Indonesia		<i>performance of the employees of PT Samsung Elektronik Indonesia. This is evidenced by the results of the T test and the F test also shows the significant value of the two independent variabels that support the hypothesis</i>
Umi Nadhiroh (2019)	Pengaruh motivasi dan kepuasan kerja terhadap kinerja karyawan dengan budaya organisasi sebagai variabel moderating pada Koperta Langgeng Mulyo Ngancar Kediri	Penelitian Kuantitatif	Hasil penelitian ini menunjukkan bahwa motivasi berpengaruh terhadap kinerja karyawan, namun motivasi tidak berpengaruh terhadap budaya organisasi dan budaya organisasi tidak berpengaruh terhadap kinerja karyawan.
Ivonnie Georgina	Pengaruh audit manajemen sumber	Penelitian Kuantitatif	Hasil dari penelitian ini menunjukkan bahwa Audit

<p>Octaviani Purba, Arief Rahman dan Tri Lesta (2017)</p>	<p>daya manusia, motivasi kerja dan gaya kepemimpinan terhadap kinerja karyawan Perumnas Regional VI Surabaya (Study Kasus : Perumnas Regional VI Surabaya)</p>		<p>manajemen sumber daya manusia tidak berpengaruh signifikan terhadap kinerja karyawan Perumnas Regional VI Surabaya. Motivasi kerja berpengaruh positif dan signifikan terhadap kinerja karyawan Perumnas Regional VI Surabaya. Gaya kepemimpinan tidak berpengaruh signifikan terhadap kinerja karyawan Perumnas Regional VI Surabaya.</p>
<p>Syahrum Agung, Ecin Kuraesin dan Nyai Marlina (2017)</p>	<p>Pengaruh audit manajemen sumber daya manusia dan motivasi terhadap kinerja karyawan pada PT Batara</p>	<p>Pendekatan kuantitatif</p>	<p>Dari hasil penelitian ini menunjukkan bahwa pengaruh audit manajemen sumber daya manusia berpengaruh positif terhadap kinerja karyawan</p>

	Indah		PT Batara Indah dan motivasi berpengaruh positif terhadap kinerja karyawan PT Batara Indah
Aditya, Pitra Yusuf dan Nugraheni, (2014)	Pengaruh Motivasi Terhadap Kinerja Karyawan Dengan Budaya Organisasi Sebagai Variabel Moderating (Studi Pada PT Randugarut Plastic Indonesia)	Penelitian Kuantitatif	Dari hasil penelitian ini menunjukkan bahwa pengaruh motivasi berpengaruh signifikan terhadap kinerja karyawan, dan motivasi berpengaruh signifikan terhadap kinerja karyawan dengan budaya organisasi sebagai moderating.

J. Hipotesis

Menurut Sugiyono (2017) pengertian hipotesis adalah: “Hipotesis adalah jawaban sementara terhadap rumusan masalah penelitian, dimana rumusan masalah penelitian telah dinyatakan dalam bentuk kalimat pertanyaan. Dikatakan sementara karena jawaban yang diberikan baru didasarkan teori yang relevan, belum didasarkan fakta-fakta empiris yang diperoleh melalui pengumpulan data. Jadi hipotesis juga

dapat dinyatakan sebagai jawaban teoritis terhadap rumusan masalah penelitian, belum jawaban yang empirik”.

Berdasarkan penjelasan di atas, maka peneliti dapat mencoba merumuskan hipotesis penelitian sebagai berikut:

1. Pengaruh Audit Manajemen Sumber Daya Manusia terhadap Kinerja

Karyawan

Berdasarkan *resource-based theory*, perusahaan yang menggunakan sumber daya intelektual juga dapat memungkinkan mereka untuk mencapai keunggulan kompetitif dan menambah nilai bagi mereka (Kusumo dan Syafrudin, 2012). Audit SDM merupakan suatu metode evaluasi untuk menjamin bahwa potensi SDM perusahaan dapat dikembangkan secara optimal. Audit dibutuhkan secara periodik untuk membangun efektifitas dan eifsiensi setiap strategi dan kebijakan dalam perusahaan (Handoko, 2007:131). Melakukan audit kinerja sumber daya manusia di dalam perusahaan, memberikan umpan balik kepada perusahaan, membandingkan apa yang telah dicapai dengan tingkat kinerja yang direncanakan, dan mencari tindak lanjut atau solusi untuk menentukan tingkat kinerja masing-masing sumber daya manusia untuk meningkatkan kinerja karyawan (Wether dan Davis, 2008:558). Sehingga dengan dilakukannya audit manajemen SDM pihak perusahaan dapat meningkatkan kualitas kinerja karyawan perusahaan.

Hal tersebut selaras dengan penelitian yang dilakukan Awaluddin et al., (2020) yang menyatakan bahwa Audit manajemen sumber daya manusia mempunyai pengaruh yang positif dan signifikan terhadap kinerja. Penelitian Soedarsa et al.,

(2014) menunjukkan ada hubungan yang positif dan signifikan dari audit manajemen sumber daya manusia dengan kinerja karyawan. Berbeda dengan penelitian Purba et al., (2017) menyatakan bahwa audit manajemen sumber daya manusia memiliki pengaruh yang tidak signifikan terhadap kinerja karyawan. Berdasarkan kajian teori dan hasil penelitian terdahulu, maka dirumuskan hipotesis sebagai berikut:

H1: Audit manajemen sumber daya manusia mempunyai pengaruh positif terhadap kinerja karyawan

2. Pengaruh Motivasi Kerja terhadap Kinerja Karyawan

Menurut Luthans (2006) motivasi adalah proses sebagai langkah awal seseorang melakukan tindakan akibat kekurangan secara fisik dan psikis atau dengan kata lain adalah suatu dorongan yang ditunjukkan untuk memenuhi tujuan tertentu. Motivasi kerja merupakan pendorong untuk bekerja secara optimal, penyebab keberhasilan atau kegagalan dalam banyak hal, dan sumber dorongan dalam melakukan pekerjaan.

Tujuan diberikannya motivasi yakni mengarahkan perilaku karyawan supaya sesuai dengan keinginan perusahaan, disiplin, kerja meningkat, tanggung jawab meningkat, hasil produktivitas dan efisiensi meningkat, prestasi kerja meningkat, dan loyalitas karyawan pada perusahaan tersebut meningkat. Peningkatan kinerja pegawai tidak terlepas dari faktor internal dan eksternal karyawan itu sendiri. Kategori faktor internal yang dimaksud adalah motivasi. Motivasi yang tinggi mendorong karyawan untuk bekerja secara maksimal. Hal ini sejalan dengan pandangan teori atribusi dari

Kelley (1972), bahwa setiap individu berperilaku dipengaruhi oleh atribut internal dan atribut eksternal.

Suryani (2016) mengatakan bahwa motivasi mempunyai pengaruh positif pada kinerja karyawan. Teja (2017) dalam penelitiannya menyampaikan bahwa motivasi mempunyai pengaruh positif pada kinerja karyawan. Berbeda dengan penelitian yang dilakukan oleh Adha et al., (2019) yang menyatakan motivasi kerja tidak berpengaruh secara signifikan terhadap kinerja karyawan. Berdasarkan kajian teori dan hasil penelitian terdahulu, maka dirumuskan hipotesis sebagai berikut:

H2: Motivasi mempunyai pengaruh positif pada kinerja karyawan.

3. Pengaruh Kompensasi terhadap Kinerja Karyawan

Kompensasi yang diberikan harus diberikan secara adil dan tidak jauh dari harapan karyawan. Teori atribusi juga berkaitan dengan kompensasi yang diterima. Secara spesifik, individu akan berusaha menganalisis peristiwa yang terjadi sehingga perilakunya akan muncul kemudian dari analisis tersebut mereka akan mengusahakan lebih baik di masa mendatang bahkan jika peristiwa tersebut sesuatu yang negatif akan membuat diri karyawan putus asa. Jika hal tersebut dapat terpenuhi maka kepuasan dari karyawan dapat menjadi pemicu untuk dapat meningkatkan kinerja.

Pada penelitian Dhermawan et al., (2012), Fitrianasari et al., (2012), (Rahayu et al., (2013) serta Suwati, (2013) kompensasi berpengaruh terhadap kinerja karyawan. Didukung dengan penelitian yang dilakukan oleh Saluy dan Treshia (2016) menegaskan bahwa faktor kompensasi kerja karyawan merupakan salah satu hal yang sangat mempengaruhi perusahaan dalam kinerja menciptakan kepuasan kerja para

karyawannya. Kompensasi juga merupakan pendorong utama karyawan untuk bekerja, karena dengan kompensasi berupa finansial para karyawan dapat memenuhi kebutuhannya, dengan kata lain kompensasi dapat mempengaruhi kinerja karyawan (Dewi, 2016). Sedangkan pada penelitian Artana (2012), serta Murty Aprilia & Hudiwinarsih (2012) memiliki hasil yang berlawanan. Hasil penelitian terdahulu menyatakan kompensasi tidak berpengaruh terhadap kinerja karyawan. Berdasarkan kajian teori dan hasil penelitian terdahulu, maka dirumuskan hipotesis sebagai berikut:

H3: Kompensasi mempunyai pengaruh positif terhadap kinerja karyawan.

4. Budaya Organisasi Memoderasi Pengaruh Audit Manajemen Sumber Daya Manusia Terhadap Kinerja Karyawan.

Audit manajemen sumber daya manusia sangat penting untuk mengetahui efektifitas dan efisiensi keseluruhan fungsi sumber daya manusia dalam mengelola sumber daya manusia di perusahaan dan juga karena luasnya tanggung jawab fungsi ini yang meliputi seluruh perusahaan. Fungsi sumber daya manusia ini dapat ditingkatkan jika di tunjang oleh suatu pengendalian intern yang baik untuk menekan kemungkinan terjadinya kesalahan. Dengan melaksanakan audit sumber daya manusia dalam suatu perusahaan, maka akan memberikan *feedback* kepada perusahaan untuk kemudian digunakan dalam mengukur tingkat kinerja masing-masing SDM dan selanjutnya dicari solusi untuk meningkatkan kinerja SDM tersebut (Soedarsa et al., 2014).

Penilaian kinerja merupakan proses yang dilakukan organisasi/perusahaan dalam mengevaluasi kinerja pekerjaan seseorang. Dalam penilaian kinerja

dipengaruhi oleh kegiatan lain dalam perusahaan dan pada gilirannya mempengaruhi keberhasilan perusahaan. Kinerja karyawan mempengaruhi seberapa banyak mereka memberikan kontribusi kepada organisasi. Budaya organisasi mengikat para karyawan yang bekerja di dalamnya untuk berperilaku sesuai dengan budaya organisasi yang ada. Apabila pengertian ini ditarik ke dalam suatu organisasi, maka seperangkat norma sudah menjadi budaya dalam organisasi sehingga karyawan harus bersikap dan bertingkah laku sesuai dengan budaya yang ada tanpa terpaksa. Keberadaan budaya dalam organisasi akan menjadi perekat dan pedoman dari seluruh kebijakan organisasi serta tuntutan operasional bagi aspek-aspek lain dalam organisasi. Jika nilai budaya telah menjadi pedoman dalam pembuatan aturan organisasi, maka budaya tersebut akan mampu memberikan kontribusi terhadap kinerja perusahaan.

Dengan demikian hubungan audit manajemen sdm terhadap kinerja karyawan akan semakin kuat apabila dibarengi dengan budaya organisasi karena karyawan memiliki kemampuan untuk berperilaku positif dan produktif dengan mengelola budaya organisasi, hal tersebut dapat mendorong perilaku untuk menghasilkan efektivitas kinerja. Karyawan yang mempunyai efektivitas kinerja yang baik akan mampu meningkatkan tingkat keberhasilan perusahaan. Berdasarkan penjelasan tersebut, maka dirumuskan hipotesis sebagai berikut:

H4 : Budaya organisasi memoderasi pengaruh audit manajemen sumber daya manusia terhadap kinerja karyawan

5. Budaya Organisasi Memoderasi Pengaruh Motivasi Kerja Terhadap Kinerja Karyawan.

Budaya organisasi yang kuat membantu kinerja organisasi karena memberikan struktur dan kontrol yang dibutuhkan tanpa harus bersandar pada birokrasi formal yang kaku dan yang dapat menekan tumbuhnya motivasi dan inovasi.

Berdasarkan hasil penelitian Aditya & Nugraheni (2014) yang dilakukan motivasi berpengaruh signifikan terhadap kinerja karyawan, dan motivasi berpengaruh signifikan terhadap kinerja karyawan dengan budaya organisasi sebagai moderating. Berdasarkan penjelasan tersebut, maka dirumuskan hipotesis sebagai berikut :

H5 : Budaya organisasi memoderasi pengaruh motivasi kerja terhadap kinerja karyawan.

6. Budaya Organisasi Memoderasi Pengaruh Kompensasi Terhadap Kinerja Karyawan.

Penelitian yang dilakukan oleh Rijanti et al., (2021) menunjukkan bahwa Budaya Organisasi memoderasi positif pengaruh Kompensasi terhadap Kinerja Pegawai. Hal ini mengandung makna bahwa semakin baik budaya organisasi yang dikembangkan oleh institusi maka akan semakin memperkuat pengaruh kompensasi terhadap kinerja karyawannya. Budaya Organisasi merupakan pola asumsi dasar yang oleh suatu kelompok tertentu telah ditemukan, dibuka, atau dikembangkan melalui pelajaran untuk memecahkan masalah-masalah adaptasi eksternal dan integrasi internal dan yang telah berjalan cukup lama untuk dipandang sah, dan oleh sebab

itu diajarkan kepada anggota-anggota baru sebagai cara yang benar untuk memandang, berpikir, dan merasa dalam kaitannya dengan masalah-masalah tersebut. Berdasarkan penjelasan tersebut, maka dirumuskan hipotesis sebagai berikut:

H6: Budaya organisasi memoderasi pengaruh kompensasi terhadap kinerja karyawan.

K. Kerangka Konseptual

Kerangka konseptual penelitian adalah kaitan atau hubungan antara konsep satu dengan konsep yang lainnya dari masalah yang ingin diteliti. Kerangka konsep didapatkan dari konsep ilmu/teori yang dipakai sebagai landasan penelitian (Setiadi, 2013).. Berdasarkan latar belakang penelitian dan landasan teori yang dikemukakan, penelitian ini menguji pengaruh Audit Manajemen Sumber Daya Manusia (X1), Motivasi Kerja (X2), Kompensasi (X3) terhadap Kinerja Karyawan (Y) dengan Budaya Organisasi (M) sebagai moderating. Berdasarkan uraian yang telah dipaparkan maka peneliti membuat kerangka pikir sebagai :

Gambar 2.1
Kerangka Konseptual

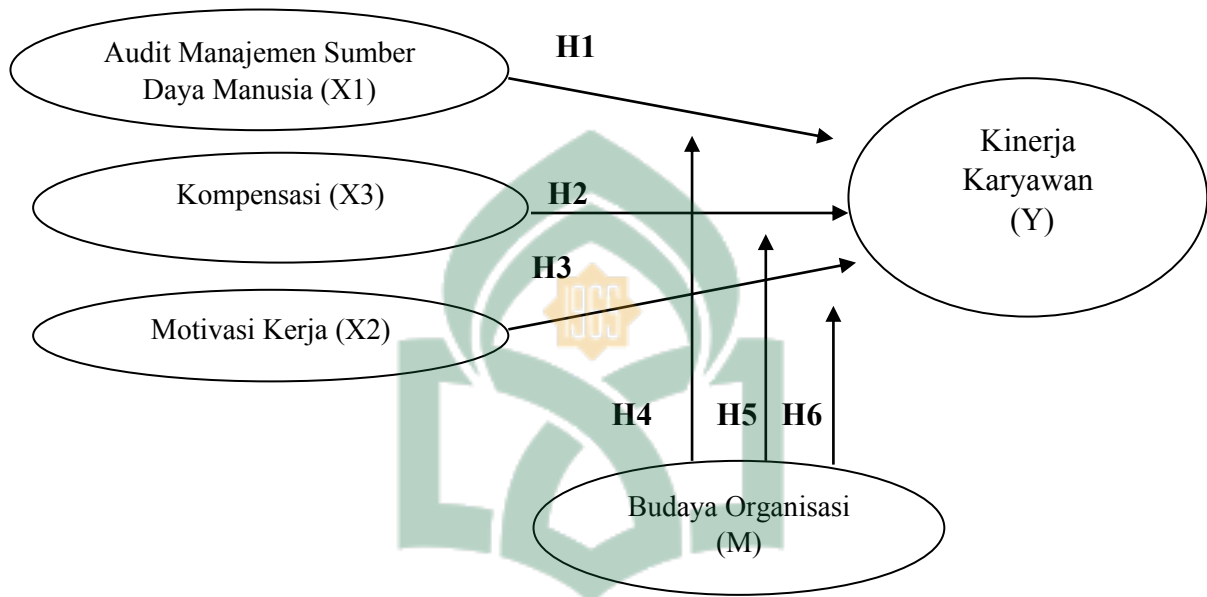

BAB III

METODOLOGI PENELITIAN

A. Jenis dan Lokasi Penelitian

1. Jenis Penelitian

Jenis penelitian yang digunakan dalam penelitian ini adalah penelitian kuantitatif yang menekankan pada pengujian teoritis dengan mengukur variabel penelitian dengan analisis menggunakan angka-angka (*quantitative*) yang bertujuan untuk menguji hipotesis yang telah ditetapkan. Penelitian kuantitatif dapat didefinisikan sebagai metode penelitian yang digunakan untuk meneliti populasi atau sampel tertentu.

Metode kuantitatif adalah metode penelitian yang berlandaskan pada filsafat positivisme, sebagai metode ilmiah atau *scientific* karena telah memenuhi kaidah ilmiah secara konkrit atau empiris, obyektif, terukur, rasional, dan sistematis (Sugiyono, 2017). Penelitian kuantitatif menekankan fenomena objektif dan kaji secara kuantitatif maksimalisasi objektivitas desain penelitian ini dilakukan dengan menggunakan angka-angka, pengelolaan statistik, struktur dan percobaan terkontrol.

2. Lokasi Penelitian

Lokasi penelitian ini adalah kantor PT Bumi Karsa yang beralamat di Jalan Dr. Ratulangi No.08, Kunjung Mae, Kecamatan Mariso, Kota Makassar, Sulawesi Selatan, 90114.

B. Populasi dan Sampel

Populasi adalah wilayah generalisasi yang terdiri atas obyek atau subyek yang mempunyai kualitas dan karakteristik tertentu yang ditetapkan oleh peneliti untuk dipelajari dan kemudian ditarik kesimpulannya (Sugiyono, 2017). Populasi dalam penelitian ini adalah karyawan PT Bumi Karsa.

Bagian yang dipilih penulis sebagai representasi dari populasi penulisan ialah sampel. Teknik pengambilan sampel dilakukan dengan menggunakan purposive sampling. Purposive sampling merupakan teknik penentuan sampel dengan cara menetapkan ciri khusus yang sesuai dengan tujuan penelitian sehingga diharapkan dapat menjawab permasalahan penelitian. Adapun ciri-ciri sampel dalam penelitian ini yaitu, (1) karyawan pada PT Bumi Karsa dan (2) telah bekerja selama dua tahun. Jumlah karyawan pada perusahaan tidak diketahui, sehingga penelitian ini menentukan jumlah minimum sampel berdasarkan pernyataan Sekaran (2013) yang mendasarkan pada Teori Roscoe bahwa sample size yang optimal berjumlah 30 sampai dengan 500 responden dan lebih baik jika jumlahnya 10 kali dari total variabel, jadi minimal sampel yang diperlukan penulisan ini yakni 60. Jumlah sampel yang diperoleh pada setiap perusahaan tidak sama, hal ini dikarenakan perbedaan dari kesediaan tiap entitas dalam menerima kuesioner.

C. Jenis dan Data Sumber

Jenis data yang digunakan dalam penelitian ini adalah jenis data subjek. Data subjek adalah jenis data penelitian yang berupa opini, sikap, pengalaman atau

karakteristik dari seseorang atau sekelompok orang yang menjadi subjek penelitian (responden). Data subjek yang diperoleh diklasifikasikan berdasarkan bentuk tanggapan (respon) yang diberikan yaitu respon tertulis karena tanggapan atas pernyataan tertulis (kuesioner) yang diajukan oleh peneliti. Adapun sumber data yang digunakan dalam penelitian ini adalah data primer, yaitu data yang langsung dari sumber data penelitian yang diperoleh secara langsung dari sumber aslinya dan tidak melalui media perantara. Menurut Sugiyono (2017) yang dimaksud data primer adalah sumber data yang langsung memberikan data kepada pengumpul data. Data primer secara khusus dikumpulkan oleh peneliti untuk menjawab pertanyaan penelitian. Data primer dalam penelitian ini adalah tanggapan yang akan dijawab langsung oleh subyek penelitian melalui kuesioner yang telah dibagikan kepada karyawan PT Bumi Karsa.

D. Metode Pengumpulan Data

Metode dalam pengumpulan data yang digunakan dalam penelitian ini adalah dengan menyebarkan kuesioner. Menurut Sugiyono (2017) angket atau kuesioner merupakan teknik pengumpulan data yang dilakukan dengan cara memberi seperangkat pertanyaan atau pernyataan tertulis kepada responden untuk dijawab. Jenis kuesioner yang digunakan pada penelitian ini adalah kuesioner tertutup yang akan disajikan dalam bentuk sedemikian rupa sehingga responden diminta untuk memilih satu jawaban sesuai dengan karakteristik dirinya dengan cara memberikan tanda ceklist (√). Kuesioner berupa daftar pernyataan tertulis yang dibuat sebelumnya

untuk dijawab oleh responden, memberikan alternatif jawaban atas pernyataan yang diberikan sehingga responden tinggal menentukan pilihan. Survei adalah beberapa pertanyaan tertulis yang digunakan untuk memperoleh informasi dari responden dalam arti melaporkan tentang diri mereka sendiri atau apa yang mereka ketahui.

E. Teknik Analisis Data

Teknik analisis data adalah alat bantu yang digunakan oleh peneliti untuk mengumpulkan informasi kuantitatif tentang variabel yang sedang diteliti. Teknik analisis data menggunakan uji kualitas data, uji asumsi klasik dan uji hipotesis dengan bantuan komputer dengan bantuan SPSS.

1. Uji Kualitas Data

a. Uji Validitas

Uji validitas digunakan untuk mengukur sah atau validitas suatu kuesioner. Suatu perangkat atau kuesioner dikatakan valid jika pertanyaan pada perangkat atau kuesioner tersebut dapat mengungkapkan sesuatu yang diukur oleh kuesioner tersebut (Ghozali, 2018).

Teknik kolerasi untuk menentukan validitas item memberikan interpretasi terhadap koefisien korelasi, item yang memiliki korelasi positif dengan kriterium (skor total) serta korelasi tinggi, menunjukkan bahwa item tersebut memiliki validitas yang tinggi pula. Biasanya syarat minimum untuk dianggap memenuhi syarat adalah kalau $r = 0,3$ jadi kalau korelasi antara butir dengan skor total kurang dari 0,3 maka butir dalam instrument tersebut tidak valid.

b. Uji Reliabilitas

Menurut Ghozali (2018) reliabilitas sebenarnya adalah alat untuk mengukur suatu kuesioner yang merupakan indikator dari variabel atau konstruk. Suatu kuesioner dikatakan reliabel atau handal jika jawaban seseorang terhadap pernyataan adalah konsisten atau stabil dari waktu ke waktu. Uji reliabilitas digunakan untuk mengukur konsistensi hasil pengukuran dari kuesioner dalam penggunaan yang berulang. Jawaban responden terhadap pertanyaan dikatakan reliabel jika masing-masing pertanyaan dijawab secara konsisten atau jawaban tidak boleh acak.

Reabilitas adalah alat untuk mengukur kuesioner, yang sebenarnya merupakan indikator variabel atau konfigurasi. Suatu kuesioner dikatakan kredibel atau kredibel jika tanggapan seseorang terhadap pernyataan tersebut konsisten atau stabil. Uji reliabilitas digunakan untuk mengukur konsistensi hasil pengukuran dari kuesioner yang diulang. Jawaban responden terhadap pertanyaan dikatakan reliabel jika tidak dapat menjawab setiap pertanyaan secara konsisten atau acak.

Dalam mencari reliabilitas dalam penelitian ini, penulis menggunakan faktor Cronbach Alpha untuk menguji reliabilitas. Alat ukurnya adalah kompleksitas tugas, tekanan kepatuhan, pengetahuan auditor, dan keputusan audit. Dengan kriteria pengambilan keputusan sebagaimana dinyatakan oleh Ghozali (2018), yaitu jika koefisien Cronbach Alpha $> 0,70$ maka pertanyaan dinyatakan andal atau suatu konstruk maupun variabel dinyatakan reliabel. Sebaliknya, jika

koefisien Cronbach Alpha $< 0,70$ maka pertanyaan dinyatakan tidak andal. Perhitungan reliabilitas formulasi Cronbach Alpha ini dilakukan dengan bantuan program IBM Statistical *Program for Society Science* (SPSS).

2. Uji Asumsi Klasik

a. Uji Normalitas

Uji normalitas merupakan suatu pengujian yang berfungsi untuk menguji apakah data pada variabel bebas dan variabel terikat pada persamaan regresi, menghasilkan data yang berdistribusi normal atau berdistribusi tidak normal (Ghozali, 2018). Uji Normalitas data dapat dilihat dengan melihat pola pada kurva penyebaran pada Grafik P-Plot. Selain itu model yang digunakan untuk mendeteksi uji normalitas dalam penelitian ini adalah uji One Sample Kolmogorov Smirnov. Dasar pengambilan keputusan dari one- simple kolmogorov-smirnov adalah:

- 1) Jika hasil one-simple kolmogorov-smirnov di atas tingkat signifikansi 0,05 menunjukkan pola distribusi normal, maka model regresi tersebut memenuhi asumsi normalitas.
- 2) Jika hasil one-simple kolmogorov-smirnov di bawah tingkat signifikansi 0,05 tidak menunjukkan pola distribusi normal, maka model regresi tersebut tidak memenuhi asumsi normalita.

3. Uji Autokorelasi

Uji autokorelasi bertujuan untuk menguji apakah dalam suatu model regresi linear ada korelasi antara kesalahan pengganggu pada periode t dengan kesalahan

pada periode $t-1$ (sebelumnya), dimana jika terjadi korelasi, maka ada indikasi masalah autokorelasi. Masalah autokorelasi akan muncul apabila data yang digunakan adalah data runtut waktu (*time series*). Bila data penelitian adalah data kerat lintang, masalah autokorelasi akan muncul bila data sangat tergantung pada tempat.

Autokorelasi dapat diketahui melalui uji *Durbin Watson* (DW test). Ketentuan Durbin Watson sebagai berikut:

- $du < d < 4-du$: Tidak ada autokorelasi
- $d < dl$: Terdapat autokorelasi positif
- $d > 4-dl$: Terdapat autokorelasi negatif
- $dl < d < du$: Tidak ada keputusan tentang autokorelasi
- $4-du < d < 4-dl$: Tidak ada keputusan tentang autokorelasi

4. Uji Heterokedastisitas

Ghozali (2018) mengatakan bahwa uji heteroskedastisitas bertujuan untuk mengetahui apakah dalam sebuah model regresi terjadi ketidaksamaan varian dari residual suatu pengamatan ke pengamatan lain.

5. Uji Multikolonieritas

Uji multikolinieritas bertujuan untuk menguji apakah ditemukan adanya korelasi antar variabel independen atau bebas. Menurut Ghozali (2018) tujuan dari uji multikolinieritas adalah untuk menguji apakah model regresi ditemukan adanya korelasi antara variabel bebas. Model regresi yang baik memiliki model yang didalamnya tidak terjadi korelasi diantara variabel independen. Model regresi dapat

dikatakan bebas dari multikolinearitas apabila memiliki nilai *tolerance* variabel bebas lebih dari 0,1 dengan nilai VIF kurang dari 10.

6. Uji Hipotesis

a. Uji Analisis Regresi Linier Berganda (*Multile Regression*)

Menurut Anwar (2011) Regresi Linier Berganda merupakan suatu metode statistik yang umum digunakan untuk meneliti antara dua variabel atau lebih. Analisis ini untuk mengetahui hubungan antara variabel bebas dan terikat. Pengujian hipotesis dengan menggunakan analisis regresi linear berganda, dengan persamaan sebagai berikut:

$$Y = \alpha + b_1X_1 + b_2X_2 + b_3X_3 + b_4X_4 + e$$

Keterangan:

α = Konstanta

X_1 = Akuntansni Manajemen Sumber Daya Manusia

X_2 = Motivasi Kerja

X_3 = Kompensasi

Y = Kinerja Karyawan

$\beta_1 - \beta_4$ = Koefisien regresi berganda

e = error term

b. Uji MRA (*Moderated Regression Analysis*)

Variabel moderasi merupakan variabel yang mempengaruhi hubungan langsung antara variabel independen (bebas) dengan variabel dependen (terikat).

Variabel moderasi adalah variabel bebas yang dapat memperkuat atau

memperlemah hubungan antara variabel bebas yang lain terhadap variabel terikat. Menurut Ghozali (2018) uji MRA (*Moderated Regression Analysis*) bertujuan untuk mengontrol pengaruh pengaruh variabel moderasi melalui pendekatan analitik yang mempertahankan integritas sample penelitian.

Adapun rumus persamaan MRA yakni:

Model 1

$$Y = X1 + X2 + X3 + Z$$

Model 2

$$Y = X1 + X2 + X3 + Z + X1*Z + X2 *Z+ X3*Z$$

c. Uji Koefisien Determinasi (R^2)

Koefisien Determinasi (R^2) pada intinya mengukur seberapa jauh kemampuan model dalam menerangkan variasi variabel dependen. Nilai koefisien determinasi adalah antara 0 (nol) dan 1 (satu). Nilai R^2 yang kecil berarti kemampuan variabel-variabel independen dalam menjalankan variasi dependen amat terbatas. Nilai yang mendekati satu berarti variabel-variabel independen memberikan hampir semua informasi yang dibutuhkan untuk memprediksi variasi variabel dependen (Ghozali, 2018)

d. Uji F

Uji F digunakan untuk menilai model. Uji F dilakukan dengan melihat dari nilai F dan signifikansi (dengan tingkat signifikansi 5%). Uji statistik F dilakukan dengan tujuan untuk menunjukkan semua variabel bebas dimasukkan dalam

model yang memiliki pengaruh secara bersama terhadap variabel terikat (Ghozali, 2018).

e. Uji t (Parsial)

Uji statistik t dilakukan untuk dapat mengetahui pengaruh masing-masing variabel independen pada variabel dependen (Ghozali, 2018). Proses pengujian dilakukan dengan menggunakan tingkat signifikansi 0.05 (5%), dapat diketahui pengaruh tiap variabel independen secara parsial terhadap variabel dependen. Adapun kriteria untuk pengujian hipotesis secara parsial adalah sebagai berikut :

Pengujian Hipotesis :

- 1) $H_0: \beta = 0$: Tidak terdapat pengaruh yang signifikan antara variabel independen dengan variabel dependen.
- 2) $H_a: \beta \neq 0$: Terdapat pengaruh yang signifikan antar variabel independen dengan variabel dependen.

Kriteria Pengujian H1, H2 dan H3

H_0 Didukung jika :

- Jika signifikansi $\geq 0,05$
- Jika koefisien beta bernilai negatif

H_0 Tidak didukung jika :

- Jika signifikansi $\leq 0,05$
- Jika koefisien beta bernilai positif

Kriteria Pengujian H4, H5 dan H6

H_0 Didukung jika :

- Jika signifikansi $\geq 0,05$ atau $0,1$

H_0 Tidak didukung jika :

- Jika signifikansi $\leq 0,05$ atau $0,1$

Tabel 3.1

Kriteria Penentuan Variabel Moderating

No	Tipe Moderasi	Koefisiensi
1	<i>Pure Moderasi</i>	b2 Tidak Signifikan b3 Signifikan
2	<i>Quasi moderasi</i>	b2 Signifikan b3 Signifikan
3	<i>Homologiser Moderasi (Bukan Moderasi)</i>	b2 Tidak Signifikan b3 Tidak Signifikan
4	<i>Predictor</i>	b2 Signifikan b3 Tidak Signifikan
Sumber: (Bryan B, 2018)		

Keterangan:

b2 : variabel budaya organisasi

b3 : variabel interaksi antara masing-masing variabel bebas

F. Definisi Konsep dan Operasional

1. Variabel Independen (bebas)

Variabel independen (bebas) yaitu variabel yang mempengaruhi atau yang menjadi sebab perubahan atau timbulnya variabel terikat. Dalam penelitian ini ada tiga variabel independen yang digunakan yaitu audit manajemen sumber daya manusia, motivasi kerja dan kompensasi.

a. Audit Manajemen Sumber Daya Manusia

Hasibuan (2013) menyatakan audit sumber daya manusia merupakan tindak lanjut dari realisasi perencanaan-perencanaan yang telah dilakukan. Audit sumber daya manusia penting dan mutlak harus dilakukan untuk mengetahui apakah para karyawan bekerja dengan baik dan berperilaku sesuai rencana. Pelaksanaan audit sumber daya manusia ini sangat penting bagi organisasi maupun bagi karyawan yang bersangkutan. Variabel audit manajemen SDM diukur menggunakan skala likert, yaitu mengukur sikap dengan menyatakan pendapat setuju atau tidak setuju terhadap pertanyaan yang telah tersedia, dengan skor 5 (SS = Sangat Setuju), 4 (S = Setuju), 3 (N = Netral), 2 (TS = Tidak Setuju), 1 (STS = Sangat Tidak Setuju)

Menurut Siagian (2004) indikator dari audit manajemen sumber daya manusia mencakup :

- 1) Perencanaan Tenaga Kerja
- 2) Penyelenggaraan Fungsi Rekrutmen
- 3) Penyelenggaraan Fungsi Seleksi

- 4) Penyelenggaraan Fungsi Orientasi dan Penempatan
- 5) Fungsi Pelatihan dan Pengembangan

b. Motivasi Kerja

Motivasi adalah keinginan yang timbul dari dalam diri seseorang atau individual karena terinspirasi, tersemangati, dan terdorong untuk melakukan aktifitas dengan keikhlasan, senang hati dan sungguh-sungguh sehingga hasil dari aktifitas yang dilakukan mendapat hasil yang baik dan berkualitas (Afandi, 2018). Variabel motivasi kerja diukur menggunakan skala likert, yaitu mengukur sikap dengan menyatakan pendapat setuju atau tidak setuju terhadap pertanyaan yang telah tersedia, dengan skor 5 (SS = Sangat Setuju), 4 (S = Setuju), 3 (N = Netral), 2 (TS = Tidak Setuju), 1 (STS = Sangat Tidak Setuju)

Menurut Maslow dalam Mangkunrgara (2008) indikatornya mencakup :

- 1) Kebutuhan fisik
- 2) Kebutuhan rasa aman dan keselamatan
- 3) Kebutuhan apresiasi
- 4) Kebutuhan aktualisasi diri

c. Kompensasi

Kompensasi adalah bentuk pembayaran (langsung atau tidak langsung) dalam bentuk manfaat atau insentif untuk memotivasi karyawan agar produktivitas kerja semakin meningkat/tinggi (Kustianingsih et al., 2015). Variabel kompensasi diukur menggunakan skala likert, yaitu mengukur sikap

dengan menyatakan pendapat setuju atau tidak setuju terhadap pertanyaan yang telah tersedia, dengan skor 5 (SS = Sangat Setuju), 4 (S = Setuju), 3 (N = Netral), 2 (TS = Tidak Setuju), 1 (STS = Sangat Tidak Setuju)

Adapun indikator kompensasi menurut Simamora (2014) :

- 1) Gaji dan Upah
- 2) Insentif
- 3) Tunjangan
- 4) Fasilitas

2. Variabel Dependen (Terikat)

Variabel dependen (terikat) yaitu faktor utama yang ingin dijelaskan atau diprediksi dan dipengaruhi oleh beberapa faktor lain (Noor, 2016). Dalam penelitian ini variabel dependen yang digunakan yaitu kinerja karyawan.

Kinerja adalah hasil kerja yang dapat Konsisten Adaptabilitas Misi Menurut dicapai oleh seseorang atau kelompok orang dalam suatu perusahaan sesuai dengan wewenang dan tanggung jawab (Afandi, 2018). Variabel kinerja karyawan diukur menggunakan skala likert, yaitu mengukur sikap dengan menyatakan pendapat setuju atau tidak setuju terhadap pertanyaan yang telah tersedia, dengan skor 5 (SS = Sangat Setuju), 4 (S = Setuju), 3 (N = Netral), 2 (TS = Tidak Setuju), 1 (STS = Sangat Tidak Setuju).

Menurut Fattah (2014) Indikator meliputi:

- a. Hasil kerja
- b. Perilaku kerja

c. Sifat pribadi

3. Variabel Moderating

Variabel moderating adalah variabel yang mempengaruhi (memperkuat dan memperlemah) hubungan antara variabel bebas dan variabel terikat (Sugiyono, 2017). Salah satu ciri yang penting adalah bahwa variabel ini tidak dipengaruhi variabel penjelas. Penelitian ini menggunakan budaya organisasi sebagai variabel moderating.

Budaya organisasi dapat dipahami sebagai persepsi anggota organisasi tentang norma-norma yang terkait dengan kegiatan bisnis organisasi yang dipengaruhi oleh persepsi dan perilaku anggota lain dalam sistem organisasi (Pratiwi dkk., 2014). Variabel moderasi budaya organisasi diukur menggunakan skala likert, yaitu mengukur sikap dengan menyatakan pendapat setuju atau tidak setuju terhadap pertanyaan yang telah tersedia, dengan skor 5 (SS = Sangat Setuju), 4 (S = Setuju), 3 (N = Netral), 2 (TS = Tidak Setuju), 1 (STS = Sangat Tidak Setuju) .

Adapun indikator budaya organisasi yang dikembangkan oleh Hofstede, Geert, Michael Harris Bond dan Chung – Leung Luk (1993) dalam Mas'ud (2004) sebagai berikut:

- 1) Kemampuan bekerja
- 2) Kepribadian seseorang
- 3) Bersikap terbuka
- 4) Tepat waktu
- 5) Menjalin hubungan baik
- 6) Kerjasama karyawan

BAB IV

HASIL PENELITIAN DAN PEMBAHASAN

A. Gambaran Umum Objek Penelitian

1. Sejarah Singkat PT Bumi Karsa

PT. Bumi Karsa didirikan di Ujung Pandang pada tanggal 14 Februari 1969. Hingga pada saat ini karya pengabdian PT Bumi Karsa turut membantu menunjang pembangunan nasional yang tersebar diberbagai pelosok tanah air, khususnya kawasan Indonesia Timur. Keberhasilan PT Bumi Karsa dalam berbagai macam proyek konstruksi nasional seperti jalan, jembatan, bendungan, irigasi, Bandar udara, gedung-gedung perkantoran dan fasilitas umum lainnya telah menumbuhkan kepercayaan pemerintah dan masyarakat umum akan kemampuan serta profesuonalitas sumber daya manusia dan peralatan yang dimiliki oleh PT Bumi Karsa untuk menyelesaikan berbagai jenis proyek.

Pada tanggal 11 September 2003, PT. Bumi Karsa kembali mengukir prestasi dengan menjadi perusahaan swasta pertama dalam bidang jasa konstruksi yang memperoleh sertifikat ISO – 9001 : 2000 di daerah ini dan bahkan di kawasan timur Indonesia. PT Bumi Karsa mendapat pengakuan resmi dari Badan Otoritas Sertifikasi Internasional berupa jaminan kualitas, kesehatan dan keselamatan menegaskan bahwatingkat kualitas produk dan kinerja PT Bumi Karsa Kompatibel dengan Standar Internasional dan terus update secara berkala. Kualitas produk dan kinerja telah mendapatkan sertifikasi ISO 9001 : 2008/SNI ISO 2001 :2008, ISO 14001 : 2004/SNI 19 – 14001 : 2005, OHSAS 18001 : 2007, SMK3 149 : 2013.

2. Visi dan Misi

Visi adalah cita-cita atau impian suatu organisasi atau perusahaan yang ingin dicapai pada masa depan untuk menjamin kelestarian dan kesuksesan jangka panjang. Sedangkan misi merupakan penjabaran secara tertulis mengenai makna visi dan alasan mendasar eksistensi suatu organisasi.

Oleh karena itu, Visi dan misi adalah suatu konsep perencanaan yang disertai dengan tindakan sesuai dengan perencanaan untuk mencapai tujuan perusahaan yang telah ditetapkan. Adapun visi dan misi PT Bumi karsa yaitu:

1. Visi

Menjadi perusahaan Infrastruktur berskala Internasional yang berdaya saing dan inovatif.

2. Misi

Membumi dan berkarya bersama dengan mitra dan pelanggan.

3. Kebijakan QHSE

Manajemen PT Bumi karsa senantiasa mengutamakan QHSE (*Quality Healty Safety and Enviromental*) untuk mencapai kepuasan pelanggan dan akan selalu berusaha untuk meningkatkan kemampuan sumber daya manusia dan teknologi serta menunjang program pengembangan penerapan manajemen QHSE (*Quality Healty Safety and Enviromental*) guna meningkatkan kemampuan perusahaan.

3. Struktur Organisasi

Struktur organisasi adalah suatu susunan komponen-komponen atau unit-unit kerja dalam sebuah organisasi. Struktur organisasi menunjukkan bahwa adanya pembagian kerja dan bagaimana fungsi atau kegiatan-kegiatan berbeda yang dikoordinasikan dan juga menunjukkan spesialisasi dari pekerjaan, sebagai saluran perintah serta penyampaian laporan. Didalam struktur organisasi yang baik harus dapat menjelaskan hubungan antara wewenang siapa yang bertanggung jawab kepada siapa, sehingga adanya rasa tanggung jawab dari setiap bagian didalam organisasi. Adapun struktur organisasi dari PT Bumi Karsa dapat dilihat pada gambar 4.1 dibawah ini.

Gambar 4.1
Struktur Organisasi PT Bumi Karsa

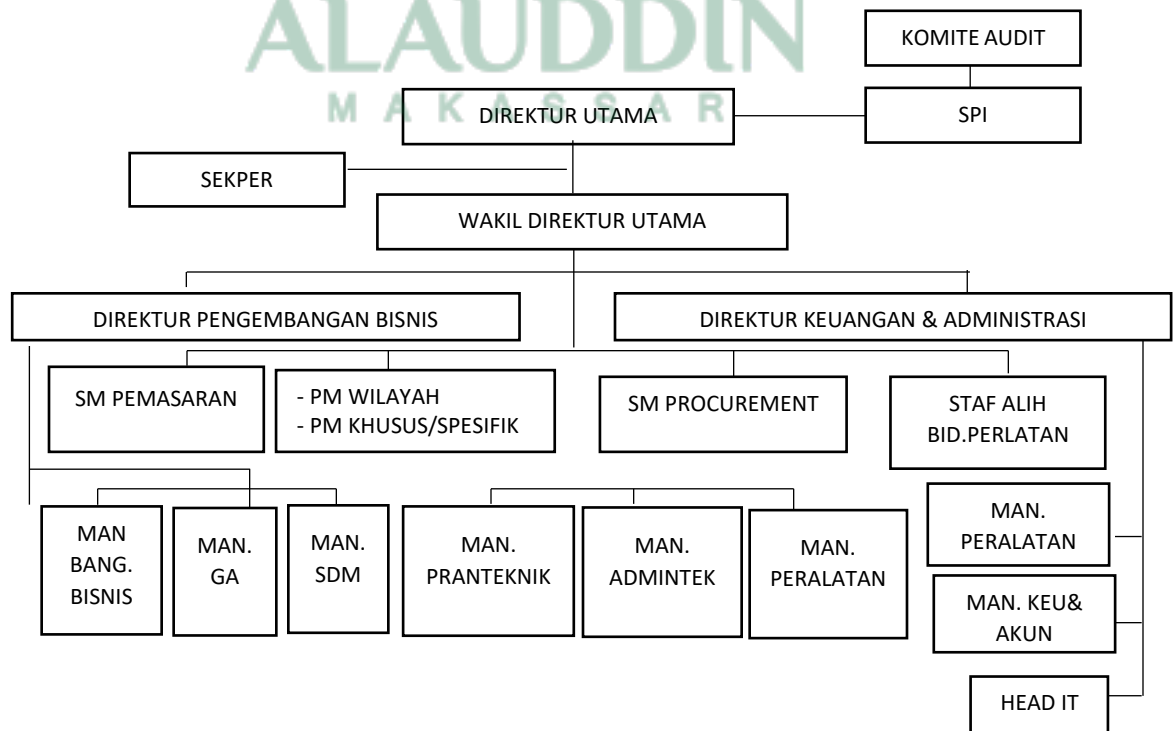

B. Karakteristik Responden

Responden pada penelitian ini adalah wajib karyawan PT Bumi Karsa. Peneliti memperoleh 62 responden yang bisa dijadikan data penelitian dengan kuesioner yang diberikan kepada responden telah diisi secara lengkap dan benar sehingga layak untuk dianalisis lebih lanjut untuk kepentingan penelitian ini.

Terdapat empat karakteristik responden dikelompokkan menurut usia, jenis kelamin, pendidikan terakhir, dan lama masa kerja. Untuk memperjelas karakteristik responden tersebut, maka disajikan tabel mengenai responden seperti dijelaskan berikut ini.

1. Karakteristik Responden Berdasarkan Usia

Tabel 4.1
UNIVERSITAS ISLAM NEGERI
Persentase Usia Responden

No	Usia	Jumlah	Presentase
1	21-30	51	82,3 %
2	31-40	11	17,7%
JUMLAH		62	100%

Sumber: Data Primer yang Diolah (2022)

Data karakteristik responden berdasarkan usia yang tercantum dalam tabel 4.1, menunjukkan bahwa jumlah responden terbanyak adalah responden yang berusia 21-30 tahun sebanyak 51 orang atau 82,3%. Sedangkan jumlah responden terendah adalah responden yang berusia 31-40 tahun sebanyak 11 orang atau 17,7%. Dengan demikian dapat disimpulkan bahwa sebagian besar karyawan PT Bumi Karsa adalah telah berusia produktif dalam melakukan pekerjaan.

2. Karakteristik Responden Berdasarkan Jenis Kelamin

Tabel 4.2

Presentase Responden Berdasarkan Jenis Kelamin

No.	Jenis Kelamin	Jumlah	Presentase
1	Laki-laki	26	41,9%
2	Perempuan	36	58,1%
JUMLAH		62	100%

Sumber: Data Primer yang Diolah (2022)

Berdasarkan data karakteristik responden berdasarkan jenis kelamin pada tabel 4.2 diatas, maka jumlah responden terbesar adalah responden yang berjenis kelamin perempuan yaitu sebanyak 36 orang atau 58,1%. Sedangkan jumlah responden terendah adalah responden yang berjenis kelamin laki-laki yaitu sebanyak 26 orang atau 41,9%. Maka dapat disimpulkan bahwa sebagian besar karyawan PT Bumi Karsa adalah berjenis kelamin perempuan.

3. Karakteristik Responden Berdasarkan Pendidikan Terakhir

Tabel 4.3

Presentase Responden Berdasarkan Pendidikan Terakhir

No.	Pendidikan Terakhir	Jumlah	Presentase
1	SMA/Sederajat	12	19,4%
2	D3	4	6,5%
3	S1	43	69,4%
4	S2	3	4,8%
JUMLAH		62	100%

Sumber: Data Primer yang Diolah (2022)

Dari data diatas karakteristik responden pendidikan terakhir pada tabel 4.3 diatas, maka jumlah responden terbesar yakni responden yang pendidikan terakhirnya adalah S1 yaitu sebanyak 43 orang atau 69,4%. Sedangkan jumlah responden terendah dengan pendidikan terakhirnya adalah S2 yaitu sebanyak 3 orang atau 4,8%. Maka dapat disimpulkan bahwa sebagian besar karyawan PT Bumi Karsa adalah yang memiliki pendidikan terakhir S1.

4. Karakteristik Responden Berdasarkan Masa Kerja

Tabel 4.4

Presentase Responden Berdasarkan Masa Kerja

No.	Masa Kerja	Jumlah	Presentase
1	1-3 tahun	30	48,4%
2	4-6 tahun	29	46,8%
3	6-10 tahun	3	4,8%
JUMLAH		62	100%

Sumber: Data Primer yang Diolah (2022)

Berdasarkan data karakteristik responden masa kerja pada tabel 4.4 diatas, maka jumlah responden terbesar adalah responden yang masa kerjanya 1-3 tahun yaitu sebanyak 30 orang atau 48,4%. Sedangkan jumlah responden terendah adalah responden yang masa kerjanya 6-10 tahun yaitu sebanyak 3 orang atau 4,8%. Maka dapat disimpulkan bahwa sebagian besar masa kerja karyawan PT Bumi Karsa adalah 1-3 tahun.

C. Analisis Deskriptif

Deskripsi variabel dari 62 responden dalam penelitian ini dapat dilihat pada tabel berikut:

Tabel 4.5
Statistik Deskriptif Variabel

	N	Min	Max	Mean	Std. Deviation
Audit MSDM	62	16,00	25,00	21,1935	2,28924
Motivasi Kerja	62	13,00	20,00	17,5000	1,88827
Kompensasi	62	15,00	25,00	21,2258	2,35685
Kinerja Karyawan	62	12,00	20,00	17,2742	1,87450
Budaya Organisasi	62	20,00	30,00	25,7258	2,68065
Valid N (listwise)	62				

Sumber: Data Primer yang Diolah (2022)

Tabel 4.5 menunjukkan statistik deskriptif dari masing-masing variabel penelitian. Berdasarkan tabel menjelaskan jumlah responden yang memberikan penilaian sebanyak 62 responden. Hasil analisis dengan menggunakan statistik deskriptif terhadap audit manajemen sumber daya manusia menyatakan minimumnya sebesar 16,00 berarti bahwa dari seluruh responden memberikan penilaian terendah sebesar 16. Nilai maksimumnya sebesar 25,00, ini berarti dari keseluruhan reponden memberikan nilai tertinggi sebesar 25,00. Nilai rata-rata audit manajemen sumber daya manusia adalah sebesar 21,1935 artinya bahwa dari seluruh responden yang memberikan jawaban atas audit manajemen sumber daya manusia, rata-rata responden memberikan penilaian sebesar 21,1935. Sedangkan standar deviasi sebesar

2,28924 memiliki arti bahwa ukuran penyebaran data dari variabel audit manajemen sumber daya manusia adalah sebesar 2,28924 dari 62 responden.

Hasil analisis dengan menggunakan statistik deskriptif terhadap motivasi kerja menyatakan minimumnya sebesar 13,00 berarti bahwa dari seluruh responden memberikan penilaian terendah sebesar 13. Nilai maksimumnya sebesar 20,00, ini berarti dari keseluruhan reponden memberikan nilai tertinggi sebesar 20. Nilai rata-rata motivasi kerja adalah sebesar 17,5000 artinya bahwa dari seluruh responden yang memberikan jawaban atas motivasi kerja, rata-rata responden memberikan penilaian sebesar 17,5000. Sedangkan standar deviasi sebesar 1,88827 memiliki arti bahwa ukuran penyebaran data dari variabel motivasi kerja adalah sebesar 1,88827 dari 62 responden.

Hasil analisis dengan menggunakan statistik deskriptif terhadap kompensasi menyatakan minimumnya sebesar 15,00 berarti bahwa dari seluruh responden memberikan penilaian terendah sebesar 15. Nilai maksimumnya sebesar 25,00, ini berarti dari keseluruhan reponden memberikan nilai tertinggi sebesar 25. Nilai rata-rata kompensasi adalah sebesar 21,2258 artinya bahwa dari seluruh responden yang memberikan jawaban atas motivasi kerja, rata-rata responden memberikan penilaian sebesar 21,2258. Sedangkan standar deviasi sebesar 2,35685 memiliki arti bahwa ukuran penyebaran data dari variabel kompensasi adalah sebesar 2,35685 dari 62 responden.

Hasil analisis dengan menggunakan statistik deskriptif terhadap kinerja karyawan menyatakan minimumnya sebesar 12,00 berarti bahwa dari seluruh responden memberikan penilaian terendah sebesar 12. Nilai maksimumnya sebesar 20,00, ini berarti dari keseluruhan responden memberikan nilai tertinggi sebesar 20. Nilai rata-rata kinerja karyawan adalah sebesar 17,2742 artinya bahwa dari seluruh responden yang memberikan jawaban atas motivasi kerja, rata-rata responden memberikan penilaian sebesar 17,2742. Sedangkan standar deviasi sebesar 1,87450 memiliki arti bahwa ukuran penyebaran data dari variabel kinerja karyawan adalah sebesar 1,87450 dari 62 responden.

Hasil analisis dengan menggunakan statistik deskriptif terhadap kinerja karyawan menyatakan minimumnya sebesar 20,00 berarti bahwa dari seluruh responden memberikan penilaian terendah sebesar 20. Nilai maksimumnya sebesar 30,00, ini berarti dari keseluruhan responden memberikan nilai tertinggi sebesar 30. Nilai rata-rata kinerja karyawan adalah sebesar 25,7258 artinya bahwa dari seluruh responden yang memberikan jawaban atas motivasi kerja, rata-rata responden memberikan penilaian sebesar 25,7258. Sedangkan standar deviasi sebesar 2,68065 memiliki arti bahwa ukuran penyebaran data dari variabel kinerja karyawan adalah sebesar 2,68065 dari 62 responden.

1. Analisis Deskriptif Variabel Audit Manajemen Sumber Daya Manusia

Analisis deskriptif jawaban responden tentang variabel audit manajemen sumber daya manusia didasarkan pada jawaban responden atas pernyataan-

pernyataan seperti yang terdapat dalam kuesioner yang disebarakan pada responden. Variasi jawaban responden untuk variabel audit manajemen sumber daya manusia dapat dilihat pada tabel 4.6 berikut ini.

Tabel 4.6
Deskriptif Item Pertanyaan Variabel
Audit Manajemen Sumber Daya Manusia (X1)

Item Pertanyaan	Frekuensi dan Presentase					Skor	Mean
	STS	TS	N	S	SS		
X1.1	0	0	11	33	18	255	4,11
	0%	0%	17,7%	53,4%	29,0%		
X1.2	0	1	4	30	27	269	4,34
	0%	1,6%	6,5%	48,4%	43,5		
X1.3	0	0	8	30	24	264	4,26
	0%	0%	12,9%	48,4%	38,7%		
X1.4	0%	0%	7	30	25	266	4,29
	0%	0%	11,3%	48,4%	40,3%		
X1.5	0%	0%	9	32	21	260	4,19
	0%	0%	14,5%	51,6%	33,9%		
Rata-rata Keseluruhan							4,24

Sumber: Data Primer yang Diolah (2022)

2. Analisis Deskriptif Variabel Motivasi Kerja

Analisis deskriptif jawaban responden tentang variabel motivasi kerja didasarkan pada jawaban responden atas pernyataan-pernyataan seperti yang terdapat dalam kuesioner yang disebarakan pada responden. Variasi jawaban responden untuk variabel motivasi kerja dapat dilihat pada tabel 4.7 berikut ini.

Tabel 4.7
Deskriptif Item Pertanyaan Variabel Motivasi Kerja (X2)

Item Pertanyaan	Frekuensi dan Presentase					Skor	Mean
	STS	TS	N	S	SS		
X2.1	0	0	6	25	31	273	4,40
	0%	0%	9,7%	40,3%	50,5%		
X2.2	0	0	5	28	29	272	4,39

	0%	0%	8,1%	45,2%	46,8%		
X2.3	0	0	7	29	26	267	4,31
	0%	0%	11,3%	46,8%	41,9%		
X2.4	0	0	4	29	29	273	4,40
	0%	0%	6,5%	46,8%	46,8%		
Rata-rata Keseluruhan							4,37

Sumber: Data Primer yang Diolah (2022)

3. Analisis Deskriptif Variabel Kompensasi

Analisis deskriptif jawaban responden tentang variabel kompensasi didasarkan pada jawaban responden atas pernyataan-pernyataan seperti yang terdapat dalam kuesioner yang disebarakan pada responden. Variasi jawaban responden untuk variabel kompensasi dapat dilihat pada tabel 4.8 berikut ini.

Tabel 4.8
Deskriptif Item Pertanyaan Variabel Kompensasi (X3)

Item Pertanyaan	Frekuensi dan Presentase					Skor	Mean
	STS	TS	N	S	SS		
X3.1	0	0	10	27	25	263	4,24
	0%	0%	16,1%	43,5%	40,3%		
X3.2	0	1	7	30	24	263	4,24
	0%	1,6%	11,3%	48,4%	38,7%		
X3.3	0	0	7	29	26	267	4,31
	0%	0%	11,3%	46,8%	41,9%		
X3.4	0	0	7	38	17	258	4,16
	0%	0%	11,3%	61,3%	27,4%		
X3.5	0	0	6	33	23	265	4,27
	0%	0%	9,7%	53,2%	37,1%		
Rata-rata Keseluruhan							4,24

Sumber: Data Primer yang Diolah (2022)

4. Analisis Deskriptif Variabel Kinerja Karyawan

Analisis deskriptif jawaban responden tentang variabel kinerja karyawan didasarkan pada jawaban responden atas pernyataan-pernyataan seperti yang terdapat

dalam kuesioner yang disebarakan pada responden. Variasi jawaban responden untuk variabel kinerja karyawan dapat dilihat pada tabel 4.9 berikut ini.

Tabel 4.9
Deskriptif Item Pertanyaan Variabel Kinerja Karyawan (Y)

Item Pertanyaan	Frekuensi dan Presentase					Skor	Mean
	STS	TS	N	S	SS		
Y1	0	0	7	26	29	270	4,35
	0%	0%	11,3%	41,9%	46,8%		
Y2	0	0	4	31	27	271	4,37
	0%	0%	6,5%	50,0%	43,5%		
Y3	0	0	8	32	22	262	4,23
	0%	0%	12,9%	51,6%	35,5%		
Y4	0	0	5	32	25	268	4,32
	0%	0%	8,1%	51,6%	40,3%		
Rata-rata Keseluruhan							4,32

Sumber: Data Primer yang Diolah (2022)

5. Analisis Deskriptif Variabel Budaya Organisasi

Analisis deskriptif jawaban responden tentang variabel budaya organisasi didasarkan pada jawaban responden atas pernyataan-pernyataan seperti yang terdapat dalam kuesioner yang disebarakan pada responden. Variasi jawaban responden untuk variabel budaya organisasi dapat dilihat pada tabel 4.10 berikut ini.

Tabel 4.10
Deskriptif Item Pertanyaan Variabel Budaya Organisasi (M)

Item Pertanyaan	Frekuensi dan Presentase					Skor	Mean
	STS	TS	N	S	SS		
M1	0	0	4	31	27	271	4,37
	0%	0%	6,5%	50,0%	43,5%		
M2	0	0	4	29	29	273	4,40
	0%	0%	6,5%	46,8%	46,8%		
M3	0	0	4	32	26	270	4,35
	0%	0%	6,5%	51,6%	41,9%		
M4	0	1	14	31	16	248	4,00
	0%	1,6%	22,4%	50,0%	25,8%		

M5	0	0	11	27	24	261	4,21
	0%	0%	17,7%	43,5%	38,7%		
M6	0	0	4	30	28	272	4,39
	0%	0%	6,5%	48,4%	45,2%		
Rata-rata Keseluruhan							4,29

Sumber: Data Primer yang Diolah (2022)

D. Hasil Uji Kualitas Data

1. Hasil Uji Validitas

Uji validitas digunakan untuk mengukur sah atau valid tidaknya suatu kuesioner. Sebuah instrumen atau kuesioner dikatakan valid jika pertanyaan pada instrumen atau kuesioner mampu mengungkapkan sesuatu yang akan diukur oleh kuesioner tersebut (Ghozali, 2018). Dengan kata lain instrumen tersebut dengan mengukur *construct* sesuai dengan yang diharapkan peneliti. Hasil Pengujian validitas data dapat dilihat pada tabel berikut :

Tabel 4.11
Hasil Uji Validitas

Variabel	Item	r hitung	r table	Keterangan
Audit Manajemen Sumber Daya Manusia	X1.1	0,649	0,2948	Valid
	X1.2	0,677		Valid
	X1.3	0,719		Valid
	X1.4	0,665		Valid
	X1.5	0,668		Valid
Motivasi Kerja	X2.1	0,660	0,2948	Valid
	X2.2	0,723		Valid
	X2.3	0,826		Valid
	X2.4	0,715		Valid
Kompensasi	X3.1	0,772	0,2948	Valid
	X3.2	0,753		Valid
	X3.3	0,601		Valid
	X3.4	0,697		Valid
	X3.5	0,676		Valid
Kinerja Karyawan	Y1	0,720	0,2948	Valid

	Y2	0,716		Valid
	Y3	0,793		Valid
	Y4	0,683		Valid
Budaya Organisasi	M1	0,729	0,2948	Valid
	M2	0,667		Valid
	M3	0,609		Valid
	M4	0,704		Valid
	M5	0,652		Valid
	M6	0,758		Valid

Sumber: Data Primer yang Diolah (2022)

2. Hasil Uji Reliabilitas

Menurut Ghozali (2018:45) reliabilitas sebenarnya adalah alat untuk mengukur suatu kuesioner yang merupakan indikator dari variabel atau konstruk. Suatu kuesioner dikatakan reliabel atau handal jika jawaban seseorang terhadap pernyataan adalah konsisten atau stabil dari waktu ke waktu. Uji reliabilitas data dilakukan dengan menggunakan metode *Cronbach Alpha* (α) yaitu suatu instrument dikatakan *reliabel* bila memiliki koefisien reliabilitas atau *Cronbach Alpha* (α) > 0,60. Hasil pengujian reliabilitas data dapat dilihat pada tabel berikut :

Tabel 4.12
Hasil Uji Realibilitas

No.	Variabel	<i>Cronbach Alpha</i>	Keterangan
1	Audit Manajemen Sumber Daya Manusia	0,709	Reliabel
2	Motivasi Kerja	0,710	Reliabel
3	Kompensasi	0,746	Reliabel
4	Kinerja Karyawan	0,705	Reliabel
5	Budaya Organisasi	0,771	Reliabel

Sumber : Data Primer yang Diolah (2022)

E. Hasil Uji Asumsi Klasik

a. Uji Normalitas

Menurut Ghozali (2018) Uji normalitas bertujuan untuk menguji apakah dalam model regresi, variabel pengganggu atau residual memiliki distribusi normal. Ada dua cara untuk mendeteksi apakah residual berdistribusi normal atau tidak, yaitu dengan analisis grafik dan uji statistik. Apabila suatu variabel tidak berdistribusi secara normal, maka hasil uji statistik akan mengalami penurunan. Pada uji normalitas data dapat dilakukan dengan menggunakan uji One Sample Kolmogorov Smirnov yaitu dengan ketentuan apabila nilai signifikansi diatas 5% atau 0,05 maka data memiliki distribusi normal. Sedangkan jika hasil uji One Sample Kolmogorov Smirnov menghasilkan nilai signifikan dibawah 5% atau 0,05 maka data tidak memiliki distribusi normal. Dalam penelitian ini uji normalitas dilakukan dengan *one sample kolmogorov smirnov* dan grafik normal *probability plot* yang hasil pengujiannya dapat dilihat pada gambar dibawah ini :

Tabel 4.13

Hasil Uji Normalitas – One Sample Kolmogorov-Smirnov

		Unstandardized Residual
N		62
Normal Parameters ^{a,b}	Mean	,0000000
	Std. Deviation	1,13028158
	Absolute	,089
Most Extreme Differences	Positive	,089
	Negative	-,086
Kolmogorov-Smirnov Z		,702
Asymp. Sig. (2-tailed)		,709

Sumber: Data Primer yang Diolah (2022)

Berdasarkan hasil uji normalitas pada tabel 4.13 menunjukkan bahwa signifikansi nilai *Kolmogorov-Smirnov* yang diperoleh pada nilai *Asymp sig (2-tailed)* sebesar 0,709 lebih besar dari 0,05 atau 5%. Nilai tersebut menunjukkan bahwa data atau variabel-variabel yang diuji terdistribusi normal. Disamping uji *one-sample kolmogorov-smirnov test*, pada penelitian ini juga menggunakan metode grafik normal *probability plot*. Hasil uji normalitas dengan metode grafik dapat dilihat pada gambar berikut.

Gambar 4.2
Hasil Uji Normalitas –Normal *Probability Plot*

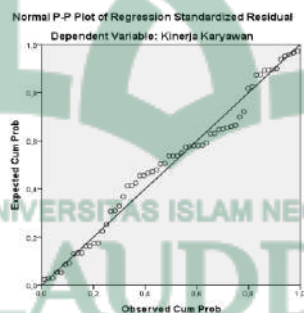

Sumber: Data Primer yang Diolah (2022)

Berdasarkan hasil uji normalitas pada Gambar 4.2 menunjukkan bahwa titik-titik (data) yang menyebar dalam grafik normal *probability plot* mengikuti arah garis diagonal. Hal ini berarti data dalam penelitian ini memenuhi asumsi normalitas.

b. Uji Autokorelasi

Uji autokorelasi dapat terjadi karena pengamatan yang berurutan dari waktu ke waktu saling terkait. Masalah ini terjadi karena residual tidak independen dari satu pengamatan ke pengamatan lainnya. Untuk model regresi yang baik, ada model regresi tanpa autokorelasi. Untuk mendeteksi terdapat atau tidaknya autokorelasi

adalah dengan melakukan uji *Runs Test* (Ghozali, 2018), maka untuk itu mengetahui uji tersebut maka peneliti harus melihat dari uji *Runs Test* dengan data sebagai berikut:

Tabel 4.14
Hasil Uji Autokorelasi – Uji *Runs Test*

Runs Test	
	Unstandardized Residual
Test Value ^a	,10720
Cases < Test Value	30
Cases >= Test Value	32
Total Cases	62
Number of Runs	34
Z	,521
Asymp. Sig. (2-tailed)	,602

a. Median

Sumber: Data SPSS 21 (2022)

Berdasarkan tabel 4.14 diatas, menerangkan tidak adanya gejala autokorelasi yang terjadi. Hal ini dapat dilihat pada nilai Asymp. Sig (2-tailed) sebesar 0,602 yang lebih besar dari tingkat signifikan 0,05 ($0,602 > 0,05$). Jadi secara keseluruhan dapat disimpulkan bahwa tidak ada masalah autokorelasi.

c. Uji Multikolinearitas

Uji multikolinieritas bertujuan untuk menguji apakah model regresi ditemukan adanya korelasi antar satu atau semua variabel bebas (*independen*) (Ghozali, 2018). Untuk mendeteksi adanya multikolinearitas dapat diketahui dari *tolerance value* atau *variance inflation factor* (VIF). Apabila nilai *variance inflation factor* (VIF) < 10 dan

Tolerance Value > 0,10 maka model tersebut tidak terjadi multikolinearitas antar variabel independen. Hasil pengujian multikolinearitas dilihat pada tabel 4.15 berikut.

Tabel 4.15
Hasil Uji Multikolinearitas

Variabel	Tolerance	VIF	Keterangan
Audit Manajemen Sumber Daya Manusia	,314	3,182	Tidak Terjadi Multikolerasi
Motivasi Kerja	,516	1,939	Tidak Terjadi Multikorelasi
Kompensasi	,327	3,060	Tidak Terjadi Multikolerasi
Budaya Organisasi	,471	2,124	Tidak Terjadi Multikorelasi

Sumber Data Primer yang Diolah (2022)

Berdasarkan hasil pengujian pada tabel 4.15 diatas, nilai *tolerance* yang nilai yang lebih besar dari 0,10, dimana variabel Audit Manajemen Sumber Daya Manusia senilai 0,314, Motivasi Kerja 0,516, Kompensasi senilai 0,327 dan Budaya Organisasi senilai 0,471. Adapun nilai VIF untuk semua variabel mempunyai nilai lebih kecil daripada 10. Untuk variabel Audit Manajemen Sumber Daya senilai 3,182, Motivasi Kerja senilai 1,939, Kompensasi senilai 3,060 dan Budaya Organisasi senilai 2,124. Hal ini menerangkan bahwa tidak terdapat gejala multikolinearitas antar variabel independen karena semua nilai *tolerance* variabel lebih besar dari 0,10 dan semua nilai VIF variabel lebih kecil dari 10.

d. Uji Heteroskedastisitas

Menurut Ghozali (2018) uji heteroskedastisitas bertujuan untuk mengetahui apakah dalam sebuah model regresi terjadi ketidaksamaan varian dari residual suatu pengamatan ke pengamatan lain. Jika varian dari residual satu pengamatan ke pengamatan lain tetap, disebut Homoskedastisitas dan jika berbeda disebut Heteroskedastisitas. Model regresi yang baik adalah yang Homoskedastisitas atau tidak terjadi Heteroskedastisitas. Dalam penelitian ini digunakan metode uji glejser dengan meregresikan masing-masing variabel bebas dengan nilai absolut residualnya. Kriteria pengambilan keputusan adalah signifikansi dari variabel bebas dan variabel moderasi > 0.05 (5%), yang berarti tidak terjadi heteroskedastisitas. Pembahasan pengujian *frosting* dapat dilihat pada Tabel 4.16 berikut ini:

Tabel 4.16
Hasil Uji Heteroskedastisitas - Uji glejser
Coefficients^a

Model	Unstandardized Coefficients		Standardized Coefficients	T	Sig.
	B	Std. Error	Beta		
(Constant)	2,770	,992		2,792	,007
Audit MSDM	-,003	,071	-,011	-,047	,963
Motivasi Kerja	-,060	,067	-,160	-,900	,372
Kompensasi	-,035	,067	-,115	-,514	,609
Budaya Organisasi	-,002	,049	-,006	-,032	,975

a. Dependent Variabel: AbsUt

Sumber: Data Primer yang Diolah (2022)

Hasil uji glejser pada tabel 4.16 diatas, menerangkan bahwa nilai signifikansi semua variabel bebas ditingkat $\text{sig} > 0,05$ (5%), sehingga dapat disimpulkan bahwa tidak terjadi gejala heteroskedastisitas pada model tersebut.

F. Uji Hipotesis

Teknik analisis digunakan untuk menguji hipotesis H1, H2 dan H3 menggunakan analisis regresi berganda dengan meregresikan variabel independen terhadap variabel dependen, sedangkan untuk menguji hipotesis H4, H5 dan H6 menggunakan analisis moderasi dengan pendekatan *absolute residual* uji nilai selisih mutlak. Uji hipotesis ini dibantu dengan menggunakan program aplikasi SPSS 21.

1. Hasil Uji Regresi Linier Berganda Hipotesis H1, H2 dan H3

Pengujian hipotesis H1, H2 dan H3 dilakukan dengan analisis regresi berganda untuk menguji pengaruh audit manajemen sumber daya manusia, motivasi kerja dan kompensasi terhadap kinerja karyawan. Hasil pengujian tersebut ditampilkan sebagai berikut:

a. Uji Koefisien Determinasi (R²)

Menurut Ghazali (2018) Koefisien determinasi (R²) adalah sebuah koefisien yang menunjukkan persentase pengaruh semua variabel independen terhadap variabel dependen dalam menjelaskan variabel dependen. Hasil uji koefisien determinasi (R²) dapat dilihat pada tabel 4.17 berikut :

Tabel 4.17
Hasil Uji Koefisien Determinasi (R²)
Model Summary

Model	R	R Square	Adjusted R Square	Std. Error of the Estimate
1	,798 ^a	,636	,617	1,15980

Sumber: Data Primer yang Diolah (2022)

Hasil uji koefisien determinasi pada tabel 4.17 adalah menerangkan nilai *R Square* sebesar 0,636 atau sama dengan 63,6%. Hal ini menunjukkan bahwa 63,6% kinerja karyawan dapat dipengaruhi variabel audit manajemen sumber daya manusia, motivasi kerja dan kompensasi. Sisanya sebesar 36,4% dipengaruhi variabel lain yang tidak diteliti dalam penelitian ini.

b. Uji Regresi Secara Simultan (Uji F)

Uji statistik F dilakukan dengan tujuan untuk menunjukkan semua variabel bebas dimasukkan dalam model yang memiliki pengaruh secara bersama terhadap variabel terikat (Ghozali, 2018). Jika nilai signifikan dari F hitung lebih rendah tingkat kesalahan (*alpha*) 0,05 (5%) dapat dikatakan bahwa variabel terikat secara bersama-sama berpengaruh terhadap variabel bebas.

Berikut hasil uji F, dapat dilihat pada tabel berikut ini:

Tabel 4.18
Hasil Uji Regresi Secara Simultan (Uji F)
ANOVA^a

Model	Sum of Squares	Df	Mean Square	F	Sig.
Regression	136,321	3	45,440	33,781	,000 ^b
1 Residual	78,018	58	1,345		
Total	214,339	61			

Sumber : Data Primer yang Diolah (2022)

Berdasarkan tabel 4.18 di atas berarti variabel audit manajemen sumber daya manusia, motivasi kerja dan kompensasi secara bersama-sama berpengaruh terhadap kinerja karyawan. Dalam pengujian regresi berganda menerangkan F hitung sebesar 33,781 dengan tingkat *sig* 0,000 > 0,05, dimana nilai F hitung 33,781 lebih besar dari nilai tabel F sebesar 2,761 (df1 = 3 dan df2 = 62-3 = 59).

c. Uji Regresi Secara Parsial (Uji T)

Uji statistik t dilakukan untuk dapat mengetahui pengaruh masing-masing variabel independen pada variabel dependen (Ghozali, 2018), Pengujian Variabel independen dikatakan berpengaruh dilihat dari besarnya *sig* > 0,05.

Tabel 4.19
Hasil Uji Regresi Secara Parsial (Uji T)
Coefficients^a

Model	Unstandardized Coefficients		Standardized Coefficients	T	Sig.
	B	Std. Error	Beta		
(Constant)	1,662	1,567		1,061	,293
1 Audit	,259	,115	,317	2,245	,029
MSDM					
Motivasi	,306	,102	,308	2,981	,004
Kerja					
Kompensasi	,225	,103	,283	2,173	,034

a. Dependent Variabel: Kinerja Karyawan
Sumber Data Primer yang Diolah (2022)

Berdasarkan data tabel 4.19 dapat dianalisis model estimasi sebagai berikut:

$$Y = 1,662 + 0,259 + 0,306 + 0,225 + e$$

Keterangan:

Y = Kinerja Manajerial

α = Konstanta

X1 = Audit Manajemen Sumber Daya Manusia

X2 = Motivasi Kerja

X3 = Kompensasi

$\beta_1 - \beta_3$ = Koefisien regresi berganda

e = error term

Dari persamaan di atas dijelaskan bahwa:

- 1) Pada model regresi ini nilai konstanta sebesar 1,662 menunjukkan bahwa jika variabel independen (audit manajemen sumber daya manusia, motivasi kerja dan kompensasi) diasumsikan sama dengan nol, maka kinerja karyawan akan meningkat sebesar 1,662.
- 2) Nilai koefisien regresi variabel audit manajemen sumber daya manusia (X1) sebesar 0,259. Pada penelitian ini dapat artikan bahwa ketika variabel audit manajemen sumber daya manusia mengalami peningkatan sebesar satu satuan, maka kinerja karyawan akan mengalami peningkatan sebesar 0,259.
- 3) Nilai koefisien regresi variabel motivasi kerja (X2) sebesar 0,306. Pada penelitian ini dapat artikan bahwa ketika variabel motivasi kerja mengalami peningkatan sebesar satu satuan, maka kinerja karyawan akan mengalami peningkatan sebesar 0,306.
- 4) Nilai koefisien regresi variabel kompensasi (X3) sebesar 0,225. Pada penelitian ini dapat artikan bahwa ketika variabel kompensasi mengalami peningkatan sebesar satu satuan, maka kinerja karyawan akan mengalami peningkatan sebesar 0,225.

Hasil interpretasi atas hipotesis penelitian (H1, H2 dan H3) yang diajukan dapat dilihat sebagai berikut:

1) Audit Manajemen Sumber Daya Manusia berpengaruh positif signifikan terhadap Kinerja Karyawan (H1)

- Berdasarkan tabel 4.19 dapat dilihat bahwa variabel audit manajemen sumber daya manusia memiliki t hitung sebesar 2,245 > tabel ttabel sebesar 1,671 (sig = 0,05 dan df = n-k, yaitu 62-3 = 59) dengan koefisien *beta unstandardized* sebesar 0,259 dan tingkat signifikansi 0,029 (2,9%) yang lebih kecil dari 0,05 (5%), maka H1 didukung. Hal ini berarti audit manajemen sumber daya manusia berpengaruh positif signifikan terhadap kinerja karyawan. Dengan demikian hipotesis pertama menyatakan audit manajemen sumber daya manusia berpengaruh positif signifikan terhadap kinerja karyawan terbukti atau dapat diterima. Hal ini menunjukkan bahwa semakin meningkatnya audit manajemen sumber daya manusia, maka semakin tinggi pula tingkat kinerja karyawan yang akan terjadi.

2) Motivasi Kerja berpengaruh positif signifikan terhadap Kinerja Karyawan (H2)

Berdasarkan tabel 4.19 dapat dilihat bahwa variabel motivasi kerja memiliki t hitung sebesar 2,981 > tabel ttabel sebesar 1,671 (sig = 0,05 dan df = n-k, yaitu 62-3 = 59) dengan koefisien *beta unstandardized* sebesar 0,306 dan tingkat signifikansi 0,04 (4%) yang lebih kecil dari 0,05 (5%), maka H2 didukung. Hal ini berarti motivasi kerja berpengaruh positif signifikan terhadap kinerja karyawan. Dengan demikian hipotesis

kedua menyatakan motivasi kerja berpengaruh positif signifikan terhadap kinerja karyawan terbukti atau dapat diterima. Hal ini menunjukkan bahwa semakin meningkatnya motivasi kerja, maka semakin tinggi pula tingkat kinerja karyawan yang akan terjadi.

3) Kompensasi Manusia berpengaruh positif signifikan terhadap Kinerja Karyawan (H3)

Berdasarkan tabel 4.19 dapat dilihat bahwa variabel audit manajemen sumber daya manusia memiliki t hitung sebesar 2,173 > tabel ttabel sebesar 1,671 (sig = 0,05 dan df = n-k, yaitu 62-3 = 59) dengan koefisien *beta unstandardized* sebesar 0,259 dan tingkat signifikansi 0,034 (3,4%) yang lebih kecil dari 0,05 (5%), maka H3 didukung. Hal ini berarti kompensasi berpengaruh positif signifikan terhadap kinerja karyawan. Dengan demikian hipotesis ketiga menyatakan kompensasi berpengaruh positif signifikan terhadap kinerja karyawan terbukti atau dapat diterima. Hal ini menunjukkan bahwa semakin meningkatnya kompensasi, maka semakin tinggi pula tingkat kinerja karyawan yang akan terjadi.

2. Hasil Uji Regresi Berganda Hipotesis Penelitian H3, H4 dan H5

Tabel 4.20
Hasil Uji Koefisiensi Determinasi (Uji R²)
Model Summary

Model	R	R Square	Adjusted R Square	Std. Error of the Estimate
1	,847 ^a	,718	,681	1,05813

Sumber Data Primer yang Diolah (2022)

Berdasarkan hasil uji koefisiensi determinasi pada tabel 4.20, nilai R² (*RSquare*) sebesar 0,718 yang berarti kinerja karyawan dapat dijelaskan oleh variabel *Z-score* audit manajemen sumber daya manusia (X1), *Z-score* motivasi kerja (X2), *Z-score* kompensasi (X3), *Z-score* budaya organisasi (M), X1_M, X2_M dan X3_M sebesar 71,8%. Sisanya sebesar 28,2% dipengaruhi oleh variabel lain yang belum diteliti dalam penelitian ini.

Tabel 4.21
Hasil Uji Regresi Secara Simultan (Uji F)
 ANOVA^a

Model		Sum of Squares	Df	Mean Square	F	Sig.
1	Regression	153,879	7	21,983	19,634	,000 ^b
	Residual	60,460	54	1,120		
	Total	214,339	61			

Sumber Data Primer yang Diolah (2022)

Hasil uji F pada tabel 4.21 menunjukkan bahwa nilai F hitung sebesar 19,634 dengan tingkat signifikansi 0,000 jauh di bawah 0,1. Hal ini menunjukkan bahwa variabel *Z-score* audit manajemen sumber daya manusia (X1), *Z-score* motivasi kerja (X2), *Z-score* kompensasi (X3), *Z-score* budaya organisasi (M) X1_M dan X2_M secara bersama-sama atau simultan mempengaruhi kinerja karyawan.

Untuk mengetahui bagaimana peran variabel budaya organisasi atas audit manajemen sumber daya manusia, motivasi kerja dan kompensasi terhadap kinerja karyawan maka langkah yang dilakukan adalah meregresikan sebanyak 2 kali untuk masing-masing variabel yaitu sebagai berikut:

a. Regresi tanpa interaksi

- 1) Regresi variabel budaya organisasi dan variabel audit manajemen sumber daya manusia diduga sebagai variabel moderasi terhadap kinerja karyawan sebagai berikut :

Tabel 4.22
Hasil Uji t (Audit Manajemen SDM dan Budaya Organisasi)

Coefficients^a					
Model	Unstandardized Coefficients		Standardized Coefficients	T	Sig.
	B	Std. Error	Beta		
1 (Constant)	2,980	1,686		1,767	,082
Audit MSDM	,496	,089	,606	5,559	,000
Budaya Organisasi	,147	,076	,210	1,929	,058

a. Dependent Variabel: Audit Manajemen SDM

Sumber : Data Primer yang Diolah (2022)

- 2) Regresi variabel budaya organisasi dan variabel motivasi kerja diduga sebagai variabel moderasi terhadap kinerja karyawan sebagai berikut:

Tabel 4.23
Hasil Uji T (Motivasi Kerja dan Budaya Organisasi)
Coefficients^a

Model	Unstandardized Coefficients		Standardized Coefficients	T	Sig.
	B	Std. Error	Beta		
1 (Constant)	3,633	1,835		1,980	,052
Motivasi Kerja	,486	,117	,489	4,165	,000
Budaya Organisasi	,200	,082	,286	2,435	,018

a. Dependent Variabel: Kinerja Karyawan

Sumber: Data Primer yang Diolah (2022)

- 3) Regresi variabel budaya organisasi dan variabel kompensasi diduga sebagai variabel moderasi terhadap kinerja karyawan sebagai berikut:

Tabel 4.24
Hasil Uji T (Kompensasi dan Budaya Organisasi)
Coefficients^a

Model	Unstandardized Coefficients		Standardized Coefficients	T	Sig.
	B	Std. Error	Beta		
(Constant)	3,945	1,739		2,268	,027
1 Kompensasi	,444	,096	,559	4,641	,000
Budaya Organisasi	,152	,084	,217	1,801	,077

a. Dependent Variabel: Kinerja Karyawan

Sumber: Data Primer yang Diolah (2022)

- b. Regresi dengan interaksi menggunakan uji nilai selisih mutlak

Tabel 4.25
Hasil Uji Regresi Secara Parsial (Uji t)
Coefficients^a

Model	Unstandardized Coefficients		Standardized Coefficients	T	Sig.
	B	Std. Error	Beta		
(Constant)	-21,958	12,041		-1,824	,074
Audit MSDM	1,162	1,333	1,419	,872	,387
Motivasi Kerja	-1,659	,888	-1,671	-1,868	,067
Kompensasi	2,065	1,045	2,596	1,975	,053
1 Budaya Organisasi	,928	,479	1,327	1,935	,058
X1_M	-,034	,051	-1,896	-,665	,509
X2_M	,075	,034	3,383	2,183	,033
X3_M	-,071	,040	-4,043	-1,772	,082

a. Dependent Variabel: Kinerja Karyawan

Sumber: Data Primer yang Diolah (2022)

Berdasarkan hasil uji regresi secara parsial (uji t) tabel 4.25, dapat menunjukkan model estimasi sebagai berikut:

$$Y = -21,958 + 1,162 - 1,659 + 2,065 + 0,928 - 0,034 + 0,075 - 0,071 + e$$

Keterangan:

Y : Kinerja Karyawan

ZX1 : Standardized Audit Manajemen Sumber Daya Manusia

ZX2 : Standardized Motivasi Kerja

ZX3 : Standardized Kompensasi

ZM : Standardized Budaya Organisasi

|ZX-ZM| : Merupakan Interaksi yang diukur dengan nilai absolut perbedaan antara ZX dan ZM

a : Konstanta

â : Koefisien regresi

e : Error Term

Dari persamaan di atas dapat dijelaskan bahwa:

- 1) Pada model regresi ini nilai konstanta sebesar -21,958 menunjukkan bahwa jika variabel independen (audit manajemen sumber daya manusia, motivasi kerja dan kompensasi) diasumsikan sama dengan nol, maka kinerja manajerial akan mengalami penurunan sebesar -21,958.
- 2) Nilai koefisien regresi variabel audit manajemen sumber daya manusia (X1) sebesar 1,162 pada penelitian ini dapat artikan bahwa ketika variabel audit manajemen sumber daya manusia mengalami peningkatan sebesar

satu satuan, maka kinerja manajerial akan mengalami peningkatan sebesar 1,162.

- 3) Nilai koefisien regresi variabel motivasi kerja (X2) sebesar -1,659 pada penelitian ini dapat artikan bahwa ketika variabel motivasi kerja mengalami penurunan sebesar satu satuan, maka motivasi kerja akan mengalami penurunan sebesar -1,659.
- 4) Nilai koefisien regresi variabel kompensasi (X3) sebesar 2,065 pada penelitian ini dapat artikan bahwa ketika variabel kompensasi mengalami peningkatan sebesar satu satuan, maka kinerja manajerial akan mengalami peningkatan sebesar 2,065.
- 5) Nilai koefisien regresi variabel budaya organisasi (M) sebesar 0,928. Pada penelitian ini dapat diartikan bahwa ketika variabel budaya organisasi mengalami peningkatan sebesar satu satuan, maka kinerja karyawan akan mengalami peningkatan sebesar 0,928.
- 6) Nilai koefisien regresi interaksi antara budaya organisasi(M) dengan audit manajemen sumber daya manusia (X1) sebesar -0,034, pada penelitian ini dapat diartikan bahwa adanya interaksi antara budaya organisasi (M) dengan variabel audit manajemen sumber daya manusia (X1), maka kinerja karyawan akan mengalami penurunan sebesar -0,034
- 7) Nilai koefisien regresi interaksi antara budaya organisasi dengan motivasi kerja (X2) sebesar 0,075 pada penelitian ini dapat artikan bahwa antara

budaya organisasi (M) dengan variabel motivasi kerja (X2) maka kinerja karyawan akan mengalami peningkatan sebesar 0,075.

- 8) Nilai koefisien regresi interaksi antara budaya organisasi(M) dengan kompensasi (X3) sebesar -0,071 pada penelitian ini dapat diartikan bahwa adanya interaksi antara budaya organisasi (M) dengan variabel kompensasi (X3), maka kinerja karyawan akan mengalami penurunan sebesar -0,071

Hasil interpretasi atas hipotesis penelitian (H4, H5 dan H6) yang diajukan dapat dilihat sebagai berikut:

- 1) Budaya organisasi memoderasi pengaruh audit manajemen sumber daya manusia terhadap kinerja karyawan (H4)

Pada Hasil regresi tanpa interaksi tabel 4.22, diperoleh tingkat signifikansi 0,058 (5,8%) yang lebih kecil dari 0,1 (10%) menunjukkan adanya pengaruh budaya organisasi terhadap kinerja karyawan. Selanjutnya hasil uji nilai selisih mutlak yang terlihat pada tabel 4.25 menunjukkan bahwa variabel moderasi X1_M mempunyai t hitung sebesar $-0,665 > t$ tabel 1,671 dengan koefisien *beta unstandardized* sebesar -0,034 tingkat signifikansi 0,509 (50,9%) yang lebih besar dari 0,05 (5%) dan 0,1 (10%) maka H4 ditolak. Hipotesis didukung jika signifikansi kurang atau sama dengan 0,05 (5%) atau 0,1 (10%). Karena koefisien b_2 signifikan dan b_3 tidak signifikan, maka penggunaan variabel budaya organisasi termasuk dalam kategori *predictor* moderasi. Hal ini

berarti bahwa variabel budaya organisasi merupakan variabel tidak dapat memoderasi dan tidak diperkuat variabel audit manajemen sumber daya manusia terhadap kinerja karyawan. Jadi hipotesis keempat menunjukkan bahwa variabel budaya organisasi tidak diperkuat pengaruh audit manajemen sumber daya manusia terhadap kinerja karyawan.

2) Budaya organisasi memoderasi pengaruh motivasi kerja terhadap kinerja karyawan (H5)

Pada Hasil regresi tanpa interaksi tabel 4.23, diperoleh tingkat signifikansi 0,018 (1,8%) yang lebih kecil dari 0,5 (5%) menunjukkan adanya pengaruh budaya organisasi terhadap kinerja karyawan. Hipotesis didukung jika signifikansi kurang atau sama dengan 0,05 (5%). Selanjutnya berdasarkan hasil uji nilai selisih mutlak yang terlihat pada tabel 4.25 menunjukkan bahwa variabel moderasi X2_M mempunyai t hitung sebesar 2,183 > t tabel 1,687 dengan koefisien *beta unstandardized* sebesar 0,07 dan tingkat signifikansi 0,033 (3,3%) yang lebih kecil dari 0,05 (5%) maka H5 diterima. Karena koefisien b_2 signifikan dan b_3 signifikan, maka penggunaan variabel budaya organisasi termasuk dalam kategori *quasi* moderasi. Hal ini berarti bahwa variabel budaya organisasi merupakan variabel dapat memoderasi dan memperkuat pengaruh motivasi kerja terhadap kinerja karyawan.

3) Budaya organisasi memoderasi pengaruh kompensasi terhadap kinerja karyawan (H6)

Pada Hasil regresi tanpa interaksi tabel 4.24, diperoleh tingkat signifikansi 0,077 (7,7%) yang lebih kecil dari 0,1 (10%) menunjukkan adanya pengaruh budaya organisasi terhadap kinerja karyawan. Hasil uji nilai selisih mutlak yang terlihat pada tabel 4.25 menunjukkan bahwa variabel moderasi X3_M mempunyai t hitung sebesar $-1,772 > t$ tabel 1,671 dengan koefisien *beta unstandardized* sebesar $-0,071$ tingkat signifikansi 0,082 (8,2%) yang lebih kecil dari 0,1 (10%) maka H6 diterima pada kriteria 10%, namun H6 ditolak pada kriteria 5% karena memiliki tingkat signifikansi lebih dari 0,05 (5%). Hipotesis didukung jika signifikansi kurang atau sama dengan 0,05 (5%) atau 0,1 (10%). Karena koefisien b_2 signifikan dan b_3 signifikan, maka penggunaan variabel budaya organisasi termasuk dalam kategori *quasi* moderasi. Hal ini berarti bahwa variabel budaya organisasi merupakan variabel dapat memoderasi dan memperkuat variabel kompensasi terhadap kinerja karyawan. Jadi hipotesis keenam menunjukkan bahwa variabel budaya organisasi memperkuat pengaruh kompensasi terhadap kinerja karyawan.

G. Pembahasan

1. Pengaruh Audit Manajemen Sumber Daya Manusia terhadap Kinerja Karyawan

Hipotesis pertama (H1) yang diajukan dalam penelitian ini adalah variabel audit manajemen sumber daya manusia berpengaruh positif terhadap kinerja karyawan. Hasil analisis yang menunjukkan bahwa koefisien *beta unstandardized* sebesar 0,259 dan tingkat signifikansi 0,029 (2,9%) yang lebih kecil dari 0,05 (5%). Berdasarkan hasil analisis, audit manajemen sumber daya manusia berpengaruh positif dan signifikan terhadap kinerja karyawan. Hal ini berarti bahwa semakin baik audit manajemen sumber daya manusia akan meningkatkan kinerja karyawan PT Bumi Karsa sehingga perkembangan perusahaan pun akan lebih baik lagi.

Hasil penelitian ini menunjukkan bahwa PT Bumi Karsa berkinerja baik dalam melaksanakan tugas audit manajemen sumber daya manusia dan menghasilkan kinerja yang diharapkan. Dengan instruksi terkait tugas yang dapat diterima seperti audit manajemen sumber daya manusia yang berkualitas dengan mengimplementasikan rencana dengan komunikasi yang baik untuk mengoordinasikan pengembangan rencana kerja, penjelasan aturan, dan kejelasan alokasi shift kerja. Karyawan mudah dan sukses, namun penggunaan teknologi semakin maju dan ada pedoman kerja yang jelas yang dapat meningkatkan kinerja karyawan. Setelah membuat rencana kerja sesuai standar ketenagakerjaan yang berlaku di perusahaan dan mengkomunikasikannya kepada karyawan, diharapkan karyawan tidak mengalami masalah dalam bekerja. Proses perekrutan bertujuan untuk

mengalokasikan karyawan sesuai dengan latar belakang pendidikannya. Karyawan dapat bekerja dengan nyaman dan meningkatkan kinerjanya. Prosedur pendaftaran di perusahaan mudah dipahami, kami mengikuti ujian masuk dengan serius, dan wawancaranya padat. Dalam penempatan posisi, perusahaan telah menempatkan karyawan secara tepat dan tepat. Memungkinkan karyawan bekerja secara optimal sesuai dengan keahliannya dan menempatkan diri dalam lingkungan kerja.

Penelitian ini sejalan dengan *resource-based theory* perusahaan menggunakan sumber daya intelektual yang memungkinkan untuk mendapatkan keunggulan kompetitif dan nilai tambah untuk itu (Kusumo dan Syafrudin, 2012).

Melakukan audit kinerja sumber daya manusia di dalam perusahaan, memberikan umpan balik kepada perusahaan, membandingkan apa yang telah dicapai dengan tingkat kinerja yang direncanakan, dan mencari tindak lanjut atau solusi untuk menentukan tingkat kinerja masing-masing sumber daya manusia. Sehingga dapat digunakan untuk mengukur kinerja karyawan (Wether dan Davis, 2008:558).

Hal tersebut selaras dengan penelitian yang dilakukan Awaluddin et al., (2020) yang menyatakan bahwa Audit manajemen sumber daya manusia mempunyai pengaruh yang positif dan signifikan terhadap kinerja. Penelitian Soedarsa et al., (2014) juga menunjukkan ada hubungan yang positif dan signifikan dari audit manajemen sumber daya manusia dengan kinerja karyawan.

Berbeda dengan penelitian Purba et al., (2017) menyatakan bahwa audit manajemen sumber daya manusia tidak berpengaruh signifikan terhadap kinerja karyawan. Hal ini dikarenakan variabel audit manajemen sumber daya manusia tidak

berpengaruh secara signifikan terhadap kinerja pegawai Perumnas Regional VI Surabaya sehingga menyulitkan pegawai dalam bekerja mengembangkan teknologi yang dipengaruhi oleh kemajuan teknologi yang semakin maju.

2. Pengaruh Motivasi Kerja terhadap Kinerja Karyawan

Hipotesis kedua (H2) yang diajukan dalam penelitian ini adalah variabel motivasi kerja berpengaruh positif terhadap kinerja karyawan. Hasil analisis ini menunjukkan bahwa variabel motivasi kerja memiliki t hitung sebesar 2,981 > tabel t sebesar 1,671 (sig = 0,05 dan $df = n-k$, yaitu $62-3 = 59$) dengan koefisien *beta unstandardized* sebesar 0,306 dan tingkat signifikansi 0,04 (4%) yang lebih kecil dari 0,05 (5%). Berdasarkan hasil analisis, motivasi kerja berpengaruh positif dan signifikan terhadap kinerja karyawan. Hal ini berarti semakin besar motivasi semakin baik motivasi yang dilakukan oleh manajemen terhadap karyawan maka semakin baik kinerja yang dihasilkan karyawan. Motivasi berawal dari keinginan dan dorongan untuk melakukan sebuah tindakan untuk mencapai tujuan. Hal ini dapat menandakan seberapa kuatnya dorongan, dan usaha untuk melakukan hal tersebut demi mencapai tujuan yang diinginkan. Dengan ini semakin besar motivasi dan semangat kerja maka akan semakin tinggi juga kinerjanya.

Hasil penelitian ini menunjukkan bahwa pemberian motivasi dari manajer kepada karyawan PT Bumi Karsa telah dilakukan dengan baik, sehingga karyawan termotivasi untuk berkerja dengan semangat untuk menghasilkan yang terbaik untuk perusahaan. Pendekatan yang dilakukan manajer dalam pemberian motivasi kerja merupakan hal yang harus diperhatikan sehingga karyawan tidak akan merasa

tertekan malah akan membuat karyawan semakin terdorong melakukan yang terbaik untuk mendapatkan hasil yang diinginkan.

Penelitian ini sejalan dengan pandangan teori atribusi dari Kelley (1972), bahwa setiap individu beroperasi di bawah pengaruh atribut internal dan eksternal. Teori ini menjelaskan bahwa ketika seorang individu mengamati perilaku seseorang, ia mencoba untuk menentukan apakah perilaku tersebut disebabkan oleh faktor internal atau eksternal (Robbins dan Judge, 2008). Dengan motivasi yang tinggi karyawan dapat menjalankan tugas dan kewajiban secara maksimal sehingga dapat mewujudkan tujuan perusahaan dengan kinerja karyawan yang baik pula.

Hasil dari penelitian ini sejalan dengan hasil penelitian terdahulu yang dilakukan oleh Suryani (2016) mengatakan bahwa motivasi mempunyai pengaruh positif pada kinerja karyawan. Teja (2017) dalam penelitiannya menyampaikan bahwa motivasi mempunyai pengaruh positif pada kinerja karyawan.

3. Pengaruh Kompensasi terhadap Kinerja Karyawan

Hipotesis ketiga (H3) yang diajukan dalam penelitian ini adalah variabel kompensasi berpengaruh positif signifikan terhadap kinerja karyawan. Hasil analisis ini menunjukkan bahwa variabel kompensasi memiliki t hitung sebesar 2,173 > tabel t tabel sebesar 1,671 ($\text{sig} = 0,05$ dan $\text{df} = n-k$, yaitu $62-3 = 59$) dengan koefisien *beta unstandardized* sebesar 0,259 dan tingkat signifikansi 0,034 (3,4%) yang lebih kecil dari 0,05 (5%). Berdasarkan hasil analisis kompensasi berpengaruh positif dan signifikan terhadap kinerja karyawan. Pemberian kompensasi yang tepat dan sesuai dapat memicu semangat kerja dan meminimalisasi perilaku kerja karyawan yang

rendah, seperti sering tidak hadir, terlambat datang, malas bekerja, banyaknya keluhan, yang semuanya akan berdampak pada tingkat keberhasilan organisasi dalam mencapai tujuan. Kompensasi yang dikelola dengan baik akan berpengaruh terhadap kinerja karyawan, sehingga pemberian kompensasi harus selalu di perhatikan dan di tingkatkan guna meningkatkan kinerja karyawan.

Hasil penelitian ini menunjukkan bahwa pemberian kompensasi di PT Bumi Karsa sudah dilakukan dengan baik sehingga para karyawan merasa puas dengan apa yang diberikan oleh perusahaan. Kompensasi juga mengandung adanya hubungan yang sifatnya professional dimana salah satu tujuan utama karyawan bekerja adalah mendapatkan imbalan untuk mencukupi berbagai kebutuhan. Perusahaan memberikan kompensasi kepada karyawan dengan tujuan karyawan dapat berkerja dengan lebih baik lagi agar bisa mencapai tujuan dan keinginan perusahaan serta memajukan perusahaan.

Penelitian ini sejalan dengan pandangan teori atribusi dari Steers (1988) yang mempelajari proses bagaimana seseorang menginterpretasikan suatu peristiwa, alasan, atau sebab perilakunya. Teori atribusi juga berkaitan dengan kompensasi yang diterima. Dengan pemberian kompensasi, perusahaan dapat mengembangkan dan merancang program untuk memastikan bahwa perusahaan memberi imbalan atas perilaku dan hasil kinerja karyawan yang mendukung pencapaian tujuan organisasi. Kompensasi juga merupakan pendorong utama karyawan untuk bekerja, karena dengan kompensasi berupa finansial para karyawan dapat memenuhi kebutuhannya, dengan kata lain kompensasi dapat mempengaruhi kinerja karyawan (Dewi, 2016).

Kompensasi juga merupakan pendorong utama karyawan untuk bekerja, karena dengan kompensasi berupa finansial para karyawan dapat memenuhi kebutuhannya, dengan kata lain kompensasi dapat mempengaruhi kinerja karyawan (Dewi, 2016). Sedangkan pada penelitian Artana (2012), Murty Aprilia & Hudiwinarsih (2012) memiliki hasil yang berlawanan. Hasil penelitian terdahulu menyatakan bahwa kompensasi tidak berpengaruh terhadap kinerja karyawan.

4. Budaya Organisasi Memoderasi Pengaruh Audit Manajemen Sumber Daya Manusia Terhadap Kinerja Karyawan.

Hipotesis keempat (H4) yang diajukan oleh penelitian ini adalah budaya organisasi memoderasi pengaruh audit manajemen sumber daya manusia terhadap kinerja karyawan. Hasil dari penelitian ini adalah hipotesis keempat (H4) ditolak. Hal tersebut ditunjukkan t hitung sebesar $-0,665 > t$ tabel $1,671$ dengan koefisien *beta unstandardized* sebesar $-0,034$ tingkat signifikansi $0,509$ (50,9%) yang lebih besar dari $0,05$ (5%) dan $0,1$ (10%). Hal ini berarti bahwa variabel budaya organisasi merupakan variabel tidak dapat memoderasi dan tidak memperkuat variabel audit manajemen sumber daya manusia terhadap kinerja karyawan.

Hasil pada penelitian ini menunjukkan bahwa budaya organisasi tidak memoderasi pengaruh audit manajemen sumber daya manusia terhadap kinerja karyawan. Budaya organisasi yang diterapkan oleh PT Bumi Karsa tidak berperan dalam audit manajemen sumber daya manusia yang akan berdampak pada peningkatan kinerja karyawan. Menurut Bayangkara (2014:2) audit manajemen adalah pengevaluasian terhadap efisiensi dan efektivitas perusahaan. Dalam konteks

audit manajemen meliputi seluruh operasi internal perusahaan yang harus dipertanggungjawabkan kepada berbagai pihak yang memiliki wewenang lebih tinggi. Sementara menurut Robbins dan Judge (2008), menjelaskan bahwa salah satu indikator digunakannya budaya organisasi adalah berfokus pada sejauh mana keputusan yang diambil oleh manajemen atas mempertimbangkan efeknya bagi anggota-anggota dalam organisasi bukan pada proses dan efektivitas kerja saja.

Perusahaan dapat tumbuh dan berkembang karena budaya organisasi yang terdapat di dalamnya mampu merangsang semangat kerja sumber daya manusia di dalamnya, sehingga kinerja karyawan meningkat. Namun tidak jarang pula perusahaan yang hancur karena tidak mampu memelihara budaya organisasi yang produktif. Meskipun budaya organisasi tidak dapat memperkuat kejelasan audit manajemen sumber daya manusia terhadap peningkatan kinerja karyawan. Aspek-aspek dari budaya organisasi tetap harus diperhatikan karena memiliki dampak yang dapat membantu peningkatan kinerja karyawan yang baik.

Hasil penelitian ini sejalan dengan teori atribusi yang dikembangkan oleh Fritz Heider pada tahun 1958 yang mengatakan bahwa perilaku manusia didasari oleh faktor internal dan eksternal. Dengan perilaku yang dilakukan oleh setiap karyawan dalam sebuah perusahaan merupakan cerminan dari lingkungan dan kondisi sosial tempat dia berada.

5. Budaya Organisasi Memoderasi Pengaruh Motivasi Kerja Terhadap Kinerja Karyawan.

Hipotesis kelima (H5) yang diajukan oleh penelitian ini adalah budaya organisasi memoderasi motivasi kerja terhadap kinerja karyawan. Hasil dari penelitian ini adalah hipotesis kelima (H5) diterima. Hal ini ditunjukkan oleh t hitung sebesar $2,183 > t$ tabel $1,687$ dengan koefisien *beta unstandardized* sebesar $0,07$ dan tingkat signifikansi $0,033$ (3,3%) yang lebih kecil dari $0,05$ (5%). Hal ini berarti bahwa variabel budaya organisasi merupakan variabel dapat memoderasi dan memperkuat pengaruh motivasi kerja terhadap kinerja karyawan.

Hasil penelitian ini menunjukkan bahwa melalui budaya organisasi PT Bumi Karsa karyawan dapat memiliki motivasi kerja yang tinggi dalam melakukan pekerjaannya dengan baik yang dapat meningkatkan kinerja karyawan. Motivasi kerja yang tinggi sangat diperlukan untuk melakukan segala pekerjaan untuk mendapatkan hasil yang maksimal untuk mencapai tujuan yang telah ditetapkan. Selain itu budaya organisasi yang baik dapat mendukung tingkat keberhasilan dari motivasi kerja terhadap kinerja yang dihasilkan oleh karyawan.

Semakin baik perusahaan bisa mengatur budaya organisasi maka kinerja karyawan akan meningkat dalam sebuah pekerjaan. Budaya organisasi sebagai jiwa serta cerminan perilaku, sikap, pola pikir, serta pengambilan keputusan pada setiap anggota organisasi sebagai penentu keberhasilan organisasi dalam mencapai tujuan. Suatu organisasi yang melakukan perubahan budayanya mampu meningkatkan kinerjanya sangat signifikan dibandingkan dengan organisasi yang

tidak melakukan perubahan budaya organisasi (Wibowo, 2013:363).

Dalam teori atribusi telah dijelaskan bahwa sangat penting untuk memperhatikan perilaku karyawan yang mempengaruhi kinerjanya dan mempelajari apa yang dapat memotivasi karyawannya. Budaya organisasi juga termasuk dalam kategori eksternal sebagai pemicu kinerja karyawan. Budaya organisasi yang sehat akan menciptakan budaya kerja yang baik yang mendukung penciptaan kinerja karyawan yang maksimal.

Hal ini tidak sejalan dengan penelitian Nadhiroh (2019) yang menunjukkan bahwa walaupun motivasi berpengaruh dalam meningkatkan kinerja karyawan, namun budaya organisasi sendiri tidak memoderasi motivasi terhadap kinerja karyawan. Namun diperkuat oleh hasil penelitian terdahulu yang dilakukan Lestari (2021) dan (Aditya & Nugraheni (2014) yang menunjukkan bahwa budaya organisasi memoderasi pengaruh motivasi terhadap kinerja karyawan.

6. Budaya Organisasi Memoderasi Pengaruh Kompensasi Terhadap Kinerja Karyawan.

Hipotesis keenam (H6) yang diajukan oleh penelitian ini adalah budaya organisasi memoderasi kompensasi terhadap kinerja karyawan. Hasil dari penelitian menunjukkan hipotesis keenam menghasilkan t hitung sebesar $-1,772 > t$ tabel $1,671$ dengan koefisien *beta unstandardized* sebesar $-0,071$ tingkat signifikansi $0,082$ (8,2%) yang lebih besar dari $0,05$ (5%) maka pada kriteria 5% H6 ditolak, namun dengan tingkat signifikansi $0,082$ (8,2%) yang lebih kecil dari $0,1$ (10%) maka pada kriteria 10% H6 diterima. Hal ini berarti bahwa variabel budaya organisasi merupakan

variabel dapat memoderasi dan memperkuat variabel kompensasi terhadap kinerja karyawan.

Dengan budaya organisasi yang baik dan berjalan sesuai dengan apa yang ditetapkan oleh perusahaan, budaya organisasi dapat menjadi perekat terhadap organisasi yang mengikat anggota organisasinya, melalui pemberian kompensasi yang sesuai dengan kinerja yang dilakukan oleh karyawan dapat meningkatkan kinerja perusahaan menjadi lebih baik lagi dan dapat mencapai tujuan perusahaan yang diinginkan.

Hasil penelitian ini sejalan dengan Rijanti et al., (2021) menunjukkan bahwa Budaya Organisasi memoderasi positif pengaruh Kompensasi terhadap Kinerja Karyawan. Hal ini mengandung makna bahwa semakin baik budaya organisasi yang dikembangkan oleh institusi maka akan semakin memperkuat pengaruh kompensasi terhadap kinerja karyawannya. Budaya Organisasi merupakan pola asumsi dasar yang oleh suatu kelompok tertentu telah ditemukan, dibuka, atau dikembangkan melalui pelajaran untuk memecahkan masalah-masalah adaptasi eksternal dan integrasi internal dan yang telah berjalan cukup lama untuk dipandang sah, dan oleh karena itu diajarkan kepada anggota-anggota baru sebagai cara yang benar untuk memandang, berpikir, dan merasa dalam kaitannya dengan masalah-masalah tersebut. Hal ini sejalan dengan teori artibusi mempelajari proses bagaimana seseorang menginterpretasikan suatu peristiwa, alasan, atau sebab perilakunya.

BAB V

PENUTUP

A. Kesimpulan

Berdasarkan hasil analisis dan pembahasan yang telah dilakukan untuk mengetahui pengaruh audit manajemen sumber daya manusia, motivasi kerja dan kompensasi terhadap kinerja karyawan dengan variabel budaya organisasi sebagai moderating pada PT Bumi Karsa, maka diperoleh kesimpulan sebagai berikut:

1. Hasil analisis menunjukkan bahwa audit manajemen sumber daya manusia berpengaruh positif signifikan terhadap kinerja karyawan. Hal ini berarti bahwa semakin baik audit manajemen sumber daya manusia akan meningkatkan kinerja karyawan sehingga perkembangan perusahaan pun akan lebih baik lagi.
2. Hasil analisis menunjukkan bahwa motivasi kerja berpengaruh positif signifikan terhadap kinerja karyawan. Hal ini berarti semakin besar motivasi kerja karyawan semakin baik motivasi yang dilakukan oleh manajemen terhadap karyawan maka semakin baik kinerja yang dihasilkan karyawan.
3. Hasil analisis menunjukkan bahwa kompensasi berpengaruh positif signifikan terhadap kinerja karyawan. Hal ini berarti kompensasi yang dikelola dengan baik akan berpengaruh terhadap kinerja karyawan, sehingga pemberian kompensasi harus selalu di perhatikan dan di tingkatkan guna meningkatkan kinerja karyawan.
4. Hasil analisis menunjukkan bahwa budaya organisasi tidak memoderasi pengaruh audit manajemen sumber daya manusia terhadap kinerja karyawan.

Hal ini menunjukkan naik turunnya budaya organisasi tidak mempengaruhi secara signifikan pengaruh audit manajemen sumber daya manusia terhadap kinerja karyawan

5. Hasil analisis menunjukkan bahwa budaya organisasi memoderasi pengaruh motivasi kerja terhadap kinerja karyawan. Hal ini menunjukkan semakin besar budaya organisasi yang diberikan maka motivasi kerja terhadap kinerja karyawan akan semakin meningkat.
6. Hasil analisis menunjukkan bahwa budaya organisasi memoderasi pengaruh kompensasi terhadap kinerja karyawan. Hal ini menunjukkan naik turunnya budaya organisasi mempengaruhi secara signifikan pengaruh kompensasi terhadap kinerja karyawan.

B. Keterbatasan Penelitian

Dalam proses penyusunan skripsi ini, peneliti sadar bahwa terdapat beberapa kekurangan didalamnya. Oleh sebab itu peneliti berharap pada penelitian selanjutnya dapat memperbaiki kekurangan pada penelitian ini. Adapun keterbatasan penelitian ini sebagai berikut:

1. Pelaksanaan pengukuran yang tidak menghadapkan responden dengan kondisi nyata dikhawatirkan menyebabkan responden menjawab pernyataan survei secara *normative*, sehingga hasil penelitian bisa saja menjadi bias dengan kondisi yang sebenarnya di lapangan.

2. Teknik pengumpulan data berupa kuesioner karena terhambat adanya pandemi covid-19, sehingga sulit untuk bertemu langsung dengan responden maka dari itu penyebaran kuesioner menggunakan *google form* (online)

C. Saran

Berdasarkan hasil dari analisis, pembahasan, dan kesimpulan. Adapun saran dari penelitian yang telah dilakukan agar dapat mendapatkan hasil yang lebih baik, yaitu:

1. Bagi PT Bumi Karsa diharapkan lebih memaksimalkan audit manajemen sumber daya manusia, motivasi kerja dan kompensasi dalam meningkatkan kinerja karyawan. Sehingga tujuan yang diharapkan oleh perusahaan dapat dicapai.
2. Bagi peneliti selanjutnya diharapkan senantiasa mengembangkan penelitian ini dan disarankan lebih memperluas objek kajian penelitian dengan menambahkan variabel-variabel lain yang berpengaruh dengan kinerja karyawan.

DAFTAR PUSTAKA

Al-Qur'an dan Terjemahnya

A.A Anwar Prabu Mangkunegara. (2012). *Evaluasi Kinerja Sumber Daya Manusia*. Refika Aditama.

Abdullah, M (2008). *Tafsir Ibnu Katsir jilid 3*. Jakarta: Pustaka Imam AsySyafi'i

Adha, R. N., Qomariah, N., & Hafidzi, A. H. (2019). Pengaruh Motivasi Kerja, Lingkungan Kerja, Budaya Kerja Terhadap Kinerja Karyawan Dinas Sosial Kabupaten Jember. *Jurnal Penelitian IPTEKS*, 4(1), 47.

Aditya, P. Y., & Nugraheni, R. (2014). Pengaruh Motivasi Terhadap Kinerja Karyawan Dengan Budaya Organisasi Sebagai Variabel Moderating (Studi Pada Pt. Randugarut Plastic Indonesia). *Jurnal Studi Manajemen Organisasi*, 11(2), 153–164.

Afandi, P. (2018). *Manajemen Sumber Daya Manusia Teori, konsep dan indikator*. Zanafa.

Agung, S., Kuraesin, E., & Marlina, N. (2017). Pengaruh Audit Manajemen Sumber Daya Manusia Dan Motivasi Terhadap Kinerja Karyawan Pada Pt Batara Indah. *Inovator*, 6(2), 1.

Ahmed, I. (2010). *Effects of Motivational factors on Employees Job Satisfaction: A case study of University of the Punjab, Pakistan. International Journal of Business and Management*, 5(3), 70–80.

Al-Mahalli, Jalaluddin dan Jalaluddin As-Suyuti (2008). *Tafsir Al-Jalalain, diterjemahkan Bahrin Abubakar, Terjemahan Tafsir Jalalain Berikut Asbabun Nuzul, Jilid 1*. Bandung : Penerbit Sinar Baru Algensindo.

Annisa, P. N. (2016). Pengaruh Audit Manajemen Sumber Daya Manusia Terhadap Kinerja Karyawan Di Rumah Sakit Umum Purbowangi Kabupaten Kebumen. *May*, 31–48.

Anwar, S. (2011). *Metode Penelitian Bisnis*. Salemba Empat.

Armantari, N. L. I., Sugianingrat, I. A. P. W., & Mashyuni, I. A. (2021). Pengaruh Kompensasi terhadap Kinerja Karyawan melalui Motivasi Kerja pada CV.Duta Niaga Bali Denpasar. *Widya Amrita*, 1(1), 275–289.

Artana, I. W. A. (2012). Pengaruh Kepemimpinan, Kompensasi, dan Lingkungan Kerja terhadap Kinerja Karyawan Studi Kasus di Maya Ubud Resto & SPA. *Jurnal Perhotelan Dan Pariwisata.*, 2(1)(STIPAR Triatma Jaya. Denpasar. Bali), 66–80.

- Awaluddin, A., Mahsuni, A. W., & Affifudin, A. (2020). Pengaruh Audit Manajemen Sumber Daya Manusia Terhadap Kinerja Karyawan (Studi Empiris Pada Hotel Swiss Berlin Surabaya). *E-Jra Fakultas Ekonomi Dan Bisnis*, 9(06), 1–13.
- Dewi, S. Y. (2016). Kepuasan Kerja Pada Pt Kereta Api Indonesia (Persero) Unit Pelaksana Teknis Balai YASA. *Manajemen Universitas Pancasila*, 13(2), 286–304.
- Dhermawan, A. A. N. B., Sudibya, I. G. A., & Utama, I. W. M. (2012). Pengaruh Motivasi, Lingkungan Kerja, Kompetensi, Dan Kompensasi Terhadap Kepuasan Kerja Dan Kinerja Pegawai Di Lingkungan Kantor Dinas Pekerjaan Umum Provinsi Bali. *Jurnal Manajemen, Strategi Bisnis, Dan Kewirausahaan*, VI, 174–182.
- Dhyan Parashakti, R., Ekhsan, M., & Dian Nusantara, U. (2020). *The Effect of Discipline and Motivation on Employee Performance in PT Samsung Elektronik Indonesia*.
- Djokosantos, M. (2003). Budaya Korporat dan Keunggulan Korporasi. PT Elex Media Komputindo.
- Fattah, H. (2014). Perilaku Pemimpin & Kinerja Pegawai. Elmaterra.
- Fitrianasari, Dini, U. N. dan H. N. U. (2012). Pengaruh Kompensasi Dan Kepuasan Kerja Terhadap Organizational Citizenship Behavior (OCB) Dan Kinerja Karyawan (Studi Pada Perawat Rumah Sakit Umum “Darmayu” Di Kabupaten Ponorogo)”. *Jurnal Profit*, 7 (1), 12–24.
- Ghozali, I. (2018). Aplikasi Analisis Multivariate dengan Program IBM SPSS 25. Universitas Diponegoro.
- Hasibuan, M. S. P. (2013). Manajemen Sumber Daya Manusia Ed. Revisi. Bumi Aksara.
- Heider, F. (1958). *The Psychology of Interpersonal Relations*. Wiley
- Hidayat, R. (2015). Performance Appraisal sebagai Alat Pengukuran Kepuasan Kerja Karayawan. *Ilman*, 3(1), 1–8.
- Herlambang, B. R. (2015). Analisis penilaian kinerja karyawan untuk mengetahui kualitas kelayakan kerja menggunakan jaringan syaraf tiruan backpropagation: Studi kasus pada PG. Kebon Agung Malang (*Doctoral dissertation*, Universitas Islam Negeri Maulana Malik Ibrahim).
- Hofstede, Geert, Michael Harris Bond, & C. L. (1993). *Individual Perceptions of Organizational Cultures: A Methodological Treatise on Levels of Analysis. Organization Studies*.

- Kaswan. (2017). Psikologi Industri dan Organisasi. Alfabeta.
- Kurniawati, A. . (2019). Pengaruh Kompensasi Dan Motivasi Kerja Terhadap Kinerja Karyawan Pada Pt. Bumi Karsa Di Makassar. *Doctoral Dissertation*, Universitas Negeri Makassar.
- Kustianingsih, Desi Dwi dan Handayani, N. (2015). Pengaruh Kompensasi, Kepemimpinan, Dan Budaya Organisasi Terhadap Kinerja Karyawan Nur Handayani Sekolah Tinggi Ilmu Ekonomi Indonesia (STIESIA) Surabaya. 4(5).
- Lestari, S. P. P. (2021). Pengaruh Remunerasi, Kompetensi, Dan Motivasi Terhadap Kinerja Karyawan Dengan Budaya Organisasi Sebagai Variabel Moderating Pada Bank Syariah Indonesia Kc Semarang.
- Luthans, F. (2006). Perilaku Organisasi 10th. (Indonesia). ANDI.
- Mangkunrgara, A. A. A. P. (2008). Manajemen sumber daya manusia perusahaan. Remaja Rosda Karya.
- Maslow, A. (2010). Motivation and Personality. Rajawali.
- Murty Aprilia, W., & Hudiwinarsih, G. (2012). (Studi Kasus Pada Perusahaan Manufaktur Di Surabaya). *The Indonesian Accounting Review*, 2(2), 215–228.
- Nadhiroh, U. (2019). Variabel Moderating Pada Koperta Langgeng Mulyo. 61–77.
- Nawawi, H. (2006). Evaluasi dan manajemen kinerja di lingkungan perusahaan dan industri. Gajah Mada Univercity Press.
- Noor, J. (2016). Metodologi Penelitian. Alfabeta.
- Pahlevi, D. H. (2019). Pengaruh Audit Manajemen Sumber Daya Manusia terhadap Kinerja Karyawan Intalasi Gawat Garurat di RSUD DR. Soedirman Kabupaten Kebumen.
- Purba, I. G. O., Rahman, A., & Lestari, T. (2017). Pengaruh Audit Manajemen Sumber Daya Manusia, Motivasi Kerja Dan Gaya Kepemimpinan Terhadap Kinerja Karyawan Perumnas *E-Journal Akuntansi" EQUITY"*, 2(2), 378–
- Putra, R. P., Gunawan, H., & Purnamasari, P. (2015). Pengaruh Audit Manajemen Sumber Daya Manusia, Motivasi Kerja dan Gaya Kepemimpinan terhadap Kinerja Karyawan (Survey pada BUMN di Kota Bandung). *Prosiding Akuntansi*, 378–385.
- R, G., & Onsardi. (2020). Pengaruh Kompensasi Dan Penempatan Kerja Terhadap Kinerja Karyawan Pada PT. Mandiri Tunas Finance Cabang Bengkulu. *Jurnal Manajemen Modal Insani Dan Bisnis (Jmmib)*, 1(2), 224–231.
- Rahayu, V. T., Ariyani, V., & Kurniawan, S. (2013). Pengaruh kepemimpinan,

- lingkungan kerja fisik, dan kompensasi terhadap kinerja karyawan di PT. PLN Cabang Madiun. *JRMA Jurnal Riset Manajemen Dan Akuntansi*, 1(1), 89–95.
- Rahmawati, D. (2013). Pengaruh motivasi terhadap produktivitas kerja karyawan PR Fajar Berlian Tulungagung. *Jurnal Bonorowo*, 1(1), 1–15.
- Rijanti, T., Santoso, A. B., Indriyaningrum, K., & Kurnia, D. (2021). Pengaruh Kompensasi Dan Worklife Balance Terhadap Kinerja Dengan Budaya Organisasi Sebagai Variabel Moderasi Pada Pegawai Dinas Kesehatan Provinsi Jawa Tengah. 978–979.
- Rivai, V. Z. (2010). *Manajemen Sumber Daya Manusia untuk Perusahaan*.
- Robbins, dan Judge. (2008). *Perilaku Organisasi (Dua belas)*. Salemba Empat.
- Robbins, S. P. (2012). *Perilaku Organisasi*. PT. Indeks.
- Rosa, I. (2012). *Audit sumber daya manusia*.
- Saluy, A. B., & Treshia, Y. (2016). Pengaruh Motivasi Kerja, Disiplin Kerja dan Kompensasi Terhadap Kinerja Karyawan (Studi Kasus di Perusahaan PT IE). *Jurnal Ilmiah Manajemen Dan Bisnis*.
- Sekaran, U. (2013). *Metodologi Penelitian Untuk Bisnis*. J. Salemba Empat.
- Siagian, S. P. (2004). *Audit Manajemen (Cet. 4)*. PT Bumi Aksara.
- Simamora, H. (2014). *Manajemen Sumber Daya Manusia*. STIE YKPN.
- Sinaga T S, D., & R, H. (2020). Pengaruh Motivasi Dan Kompensasi Terhadap Kinerja Karyawan Pada PT Kereta Api Indonesia. *Aliansi : Jurnal Manajemen Dan Bisnis*, 13(2), 65–74.
- Soedarsa, H. G., Anwar, C., & Shanti, . (2014). Pengaruh Audit Manajemen Sumber Daya Manusia terhadap Kinerja Karyawan (Studi Kasus pada PT. Gramedia Asri Media Bandar Lampung). *Jurnal Akuntansi Dan Keuangan*, 5(1).
- Soedjono. (2015). Pengaruh Budaya Organisasi Terhadap Kinerja Organisasi Dan Kepuasan Kerja Karyawan Pada Terminal Penumpang Umum di Surabaya. *Jurnal Manajemen dan Kewirausahaan*, 7(1), pp.22-47
- Sofyandi dan Garniwa. (2012). *Perilaku Organisasional*. Graha Ilmu.
- Sofyandi, H. (2008). *Manajemen sumber daya manusia*. Graha Ilmu.
- Sugiyono. (2017). *Metode Penelitian Kuantitatif, Kualitatif dan R&D*. Alfabeta.
- Sunyoto, D. (2012). *Manajemen Sumber Daya Manusia*. CAPS.
- Suryani, M. (2016). Pengaruh Motivasi Dan Remunerasi Terhadap Kinerja Pegawai

Dengan Gaya Kepemimpinan Sebagai Variabel Moderating Pada Kantor Wilayah Kementerian Hukum Dan Ham Lampung. Universitas Lampung.

Sutrisno, E. (2009). Manajemen Sumber Daya Manusia. Kencana.

Suwati, Y. (2013). Pengaruh Kompensasi Dan Motivasi Kerja Terhadap Kinerja Karyawan Pada Pt. Tunas Hijau Samarinda. EJournal Ilmu Administrasi Bisnis, 1(1), 41–55.

Suwatno dan Donni Juni Priansa. (2011). Manajemen SDM Dalam Organisasi Publik dan Bisnis. Alfabeta.

Teja, S. G. B. H. (2017). Pengaruh Remunerasi Dan Motivasi Kerja Terhadap Kinerja Karyawan (Studi Kasus Pada Kantor Pengawasan Dan Pelayanan Bea Dan Cukai Surakarta). Daya Saing Jurnal Ekonomi Manajemen Sumber Daya, 19(2), 109–118.

Winoto, H. T. (2010). Tinjauan Teoritis Atas Audit Sumber Daya Manusia Dan Kinerja Karyawan. Jurnal Ilmiah Manajemen Bisnis Ukrida, 10(1), 98019.



L

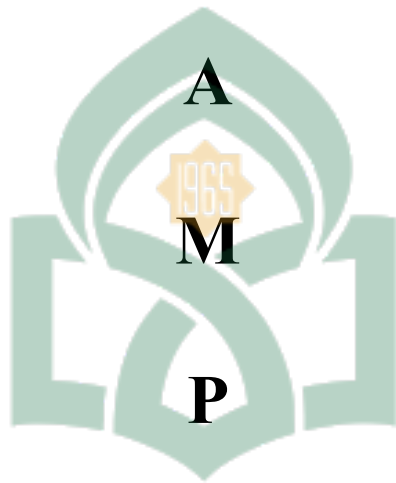

A

M

P

UNIVERSITAS ISLAM NEGERI
ALAUDDIN
M A K A S S A R

R

A

N

Assalamua'alaikum Warahmatullahi Wabarakatuh

Kepada Yth. Bapak/Ibu

Calon responden

Di Tempat

Dengan Hormat,

Saya Andini Irawanti Irwan mahasiswa Jurusan Akuntansi Fakultas Ekonomi dan Bisnis Islam Universitas Negeri Alauddin Makassar yang sedang melakukan penelitian dalam rangka penyusunan skripsi sebagai salah syarat untuk memperoleh gelar sarjana. Kuesioner ini adalah alat pengambilan data saya, adapun judul penelitiannya "Pengaruh Audit Manajemen Sumber Daya Manusia, Motivasi Kerja dan Kompensasi terhadap Kinerja Karyawan dengan Budaya Organisasi sebagai Moderating".

Saya sangat mengharapkan partisipasi Bapak/Ibu dalam mengisi kuesioner penelitian ini serta memberikan jawaban atas pertanyaan ataupun pernyataan yang diajukan. Saya mengharapkan tidak ada jawaban yang dikosongkan karena di sini tidak ada jawaban benar atau salah. Jawaban Bapak/Ibu akan di perlakukan sesuai standar etika penelitian, oleh sebab itu peneliti akan menjaga kerahasiaan identitas responden. Semoga Bapak/Ibu senantiasa diberi kesehatan dan keberkahan oleh Allah swt.

Saya ucapkan banyak terima kasih atas kesediaan dan partisipasi Bapak/Ibu dalam penelitian ini. Apabila terdapat hal-hal yang kurang jelas terkait penelitian ini, silahkan menghubungi saya melalui via whatsapp:

0813-4481-6110 (Andini)

Hormat Saya,

Peneliti

IDENTITAS RESPONDEN

Mohon mengisi jawaban pada isian yang telah disediakan dan berikan tanda (√) untuk menjawab yang sesuai dengan identitas Bapak/Ibu/Saudara/i.

1. Nama (Boleh tidak diisi) :
2. Umur : 21-30 41-50
 31-40 51-60
3. Jenis Kelamin : Laki-Laki Perempuan
4. Pendidikan : SMA S2
 D3 S3
 S1 Lainnya
5. Masa Kerja : 1-3 6-10
 4-6 >11
6. No. Hp/Whatsapp :

Petunjuk Pengisian Kuesioner

Mohon Bapak/Ibu/Saudara/i menjawab seluruh pernyataan dengan memberikan tanda (√) pada salah satu pilihan jawaban yang tersedia yang sesuai dengan keadaan dan pendapat Bapak/Ibu/Saudara/i.

Setiap pernyataan terdiri dari 5 angka pilihan jawaban:

Angka 1 = Sangat Tidak Setuju (STS) Angka 4 = Setuju (S)

Angka 2 = Tidak Setuju (TS) Angka 5 = Sangat Setuju (SS)

Angka 3 = Netral (N)

A. Audit Manajemen Sumber Daya Manusia

No.	Pertanyaan	Jawaban				
		STS	TS	N	S	SS
		1	2	3	4	5
1	Perencanaan operasional audit manajemen sumber daya manusia sesuai dengan peraturan dan kebijakan perusahaan					
2	Pelaksanaan rektrumen telah memanfaatkan sumber tenaga kerja yang paling tepat					
3	Penempatan SDM sudah sesuai dengan dengan kemampuan yang dimiliki oleh SDM					
4	Pimpinan memberikan bimbingan dan arahan kepada calon karyawan selama masa orientansi					
5	Proses perencanaan berisi rancangan sistem audit manajemen sumber daya manusia yang ingin dikembangkan					

B. Motivasi Kerja

No.	Pertanyaan	Jawaban				
		STS	TS	N	S	SS
		1	2	3	4	5
1	Gaji yang diperoleh sebagai karyawan di perusahaan ini sudah sesuai dengan pekerjaan yang dilakukan					
2	Kondisi ruangan kerja yang digunakan cukup aman					
3	Pihak perusahaan peduli atas prestasi kerja yang dicapai					
4	Saya memiliki peluang dan kesempatan untuk mengembangkan keterampilan dan kemampuan saya					

C. Kompensasi

No.	Pertanyaan	Jawaban				
		STS	TS	N	S	SS
		1	2	3	4	5
1	Bonus yang diberikan perusahaan sebanding dengan waktu kerja lembur					
2	Gaji secara keseluruhan sesuai dengan usaha yang dikeluarkan					
3	Perusahaan memperhatikan pemenuhan kebutuhan dan fasilitas karyawan					
4	Perusahaan memberikan tunjangan hari raya pada karyawan					
5	Pimpinan anda memberikan dan mengembangkan rasa saling memiliki terhadap karyawan					

D. Kinerja Karyawan

No.	Pertanyaan	Jawaban				
		STS	TS	N	S	SS
		1	2	3	4	5
1	Saya bekerja dengan tanggung jawab dan sesuai dengan wewenang yang saya miliki					
2	Saya bekerja dengan penuh komitmen terhadap perusahaan					
3	Saya selalu berusaha menciptakan ide-ide baru dan berinisiatif dalam bekerja					
4	Saya memiliki kemampuan yang baik dalam menyelesaikan pekerjaan yang dibebankan kepada saya					

E. Budaya Organisasi

No	Pertanyaan	Jawaban				
		STS	TS	N	S	SS
		1	2	3	4	5
1	Saya selalu menciptakan ide-ide yang inovatif dalam pekerjaan					
2	Saya senantiasa bekerja dengan menkankan pada hasil yang optimal					
3	Pemimpin memiliki dan memberi contoh semangat kerja yang baik					
4	Apabila diberikan tugas saya berusaha menyelesaikan dengan tepat waktu.					
5	Saya selalu bersikap ramah dalam lingkungan kerja					
6	Jika timbul permasalahan di tempat kerja selalu diselesaikan bersama-sama					

Lampiran II

REKAPITULASI JAWABAN RESPONDEN

AUDIT MANAJEMEN SDM (X1)					
X1.1	X1.2	X1.3	X1.4	X1.5	TOTAL
4	5	4	5	4	22
4	5	4	5	5	23
5	5	5	4	4	23
5	5	5	5	4	24
3	4	3	4	3	17
4	4	4	4	4	20
5	5	5	5	5	25
4	4	5	4	3	20
4	4	4	4	4	20
4	4	4	4	4	20
3	4	5	5	5	22
5	5	5	5	5	25
3	3	3	3	4	16
4	4	4	3	3	18
5	4	4	3	4	20
5	5	5	5	5	25
4	5	4	5	4	22
4	4	4	4	4	20
3	2	4	5	4	18
5	5	5	5	5	25
5	5	5	5	4	24
4	3	5	4	3	19
4	4	4	4	5	21
4	3	4	3	4	18
5	4	5	5	4	23
5	5	4	3	5	22
4	5	3	4	4	20
3	5	4	4	4	20
4	4	3	3	4	18
4	5	5	5	5	24
4	4	5	4	5	22
4	5	5	4	5	23
5	4	5	5	4	23

4	4	5	4	4	21
4	4	5	5	4	22
5	5	4	4	5	23
5	4	5	5	5	24
5	4	4	4	5	22
4	4	4	4	3	19
4	5	5	5	4	23
5	4	4	4	4	21
4	5	4	5	5	23
4	5	5	4	4	22
4	5	5	4	5	23
3	4	3	4	3	17
5	5	4	5	5	24
4	4	5	5	5	23
5	4	3	4	3	19
5	4	4	5	4	22
3	4	4	4	4	19
4	5	5	5	4	23
3	5	4	4	4	20
4	5	4	5	4	22
3	4	4	5	4	20
4	4	3	3	5	19
4	5	4	4	5	22
4	4	4	4	4	20
4	5	4	5	5	23
3	5	4	4	3	19
3	3	3	4	3	16
4	4	4	4	4	20
4	4	5	4	4	21

MOTIVASI KERJA				
X2.1	X2.2	X2.3	X2.4	TOTAL
4	5	5	5	19
5	5	5	4	19
4	5	5	5	19
5	5	5	5	20
4	4	4	3	15

4	5	4	4	17
5	5	5	5	20
4	4	4	4	16
5	4	4	4	17
5	4	4	5	18
5	5	5	5	20
5	5	5	5	20
3	4	3	3	13
4	4	5	5	18
4	5	5	5	19
5	5	5	4	19
5	3	3	5	16
5	5	4	5	19
5	4	4	4	17
5	5	5	5	20
4	5	4	5	18
4	4	4	5	17
5	5	4	4	18
5	3	4	4	16
5	5	5	5	20
5	5	5	5	20
5	5	5	5	20
5	5	5	4	19
3	4	3	4	14
4	5	4	5	18
4	4	4	3	15
4	5	4	5	18
5	4	5	5	19
3	4	4	5	16
4	5	4	4	17
5	4	5	4	18
5	5	4	5	19
5	5	5	5	20
4	3	4	4	15
4	4	4	5	17
5	5	4	4	18
4	5	5	4	18
4	4	5	4	17

5	4	4	4	17
5	4	4	4	17
5	5	5	5	20
4	4	4	4	16
3	4	4	4	15
5	4	4	5	18
3	4	3	4	14
4	4	4	4	16
4	4	3	4	15
4	5	5	4	18
3	5	4	5	17
4	4	3	4	15
5	4	5	5	19
4	4	4	4	16
5	4	5	4	18
4	4	5	4	17
4	3	3	3	13
5	5	5	5	20
5	3	4	4	16

UNIVERSITAS ISLAM NEGERI
AL AUDDIN
MATAKULIAH

KOMPENSASI					
X3.1	X3.2	X3.3	X3.4	X3.5	TOTAL
5	5	5	5	5	25
5	5	5	3	4	22
4	4	4	4	4	20
5	5	5	5	5	25
3	3	4	3	3	16
4	4	4	4	4	20
5	5	5	5	5	25
3	4	5	4	5	21
4	4	4	4	4	20
4	4	4	4	4	20
5	5	5	5	5	25
5	5	5	5	5	25
3	3	3	3	3	15
4	4	3	4	4	19
4	3	5	4	4	20

5	5	5	5	5	25
3	4	4	4	4	19
4	4	4	4	4	20
3	2	5	3	4	17
5	5	5	5	5	25
5	5	5	4	4	23
4	4	4	4	4	20
4	5	4	3	3	19
4	5	3	4	5	21
5	4	5	4	4	22
4	4	3	3	5	19
5	5	5	4	4	23
4	4	5	5	4	22
4	4	4	4	4	20
5	5	5	5	5	25
5	4	4	4	5	22
4	5	4	5	5	23
5	5	4	5	4	23
5	4	4	4	5	22
5	5	4	4	4	22
5	5	4	4	5	23
5	4	5	4	4	22
4	4	5	4	4	21
5	4	4	3	3	19
4	5	5	4	4	22
4	4	5	5	4	22
4	5	5	4	4	22
5	4	5	4	5	23
5	5	4	4	4	22
3	4	4	4	4	19
4	4	4	5	5	22
5	4	4	5	5	23
3	4	4	4	4	19
4	5	4	4	5	22
4	4	3	4	3	18
5	5	5	5	5	25
4	3	3	4	4	18
4	5	4	4	5	22

3	4	5	4	4	20
5	5	4	4	4	22
4	4	4	5	4	21
4	3	5	4	4	20
5	4	5	4	5	23
3	3	4	4	4	18
3	4	4	5	3	19
4	4	4	4	4	20
4	3	3	4	5	19

KINERJA KARYAWAN				
Y.1	Y.2	Y.3	Y.4	TOTAL
5	4	5	4	18
5	5	5	4	19
4	4	4	4	16
5	5	5	5	20
4	4	3	3	14
4	4	4	4	16
5	5	5	5	20
4	5	4	5	18
5	4	4	4	17
5	4	4	4	17
5	5	5	4	19
5	5	5	5	20
3	3	3	3	12
4	4	4	4	16
4	4	4	4	16
5	4	4	5	18
4	5	4	5	18
4	4	4	4	16
3	3	3	4	13
5	5	5	5	20
4	5	5	5	19
4	4	3	3	14
5	4	4	5	18
4	5	5	4	18
5	5	5	5	20

5	4	4	5	18
4	5	5	4	18
4	5	4	5	18
4	4	3	3	14
5	4	5	5	19
4	4	4	5	17
4	5	4	4	17
4	5	5	4	18
5	4	4	5	18
5	5	4	4	18
5	4	4	4	17
4	5	5	5	19
4	5	4	5	18
3	4	4	4	15
4	4	5	5	18
3	5	4	4	16
5	5	4	4	18
5	5	4	4	18
5	5	4	4	18
3	4	5	4	16
5	4	5	5	19
5	5	5	4	19
4	4	4	4	16
4	5	5	4	18
3	3	4	3	13
4	4	4	4	16
4	3	3	5	15
5	5	5	5	20
5	4	5	4	18
5	4	4	5	18
4	4	4	5	17
5	4	3	4	16
4	5	4	4	17
5	4	4	5	18
3	4	3	4	14
5	5	5	4	19
5	4	4	5	18

BUDAYA ORGANISASI						
M.1	M.2	M.3	M.4	M.5	M.6	TOTAL
5	5	4	5	4	5	28
4	4	4	4	4	4	24
4	4	4	4	4	4	24
5	5	5	4	5	5	29
3	4	4	4	3	4	22
4	4	4	4	4	4	24
5	5	5	5	5	5	30
4	5	5	4	4	5	27
4	4	4	4	4	4	24
4	3	4	4	3	4	22
5	4	5	3	5	5	27
5	5	5	5	5	5	30
3	4	4	3	3	3	20
4	5	4	3	4	4	24
5	5	5	4	3	4	26
5	5	5	5	5	5	30
5	4	4	4	3	5	25
4	4	5	2	4	4	23
4	5	3	3	3	4	22
5	5	5	5	5	5	30
5	5	4	3	5	4	26
4	4	5	3	3	5	24
4	5	5	4	5	5	28
4	5	5	4	3	5	26
5	4	4	5	5	4	27
4	5	5	3	4	4	25
5	5	5	4	5	4	28
4	3	5	4	5	4	25
5	4	4	3	3	4	23
4	5	4	5	4	5	27
4	4	4	3	4	4	23
4	5	4	5	4	5	27
5	4	4	5	5	4	27
4	4	4	4	4	4	24
4	4	5	5	4	4	26
5	5	4	4	5	5	28

4	4	5	5	4	4	26
5	5	5	5	5	5	30
3	4	4	3	4	3	21
5	4	5	4	4	5	27
5	4	5	4	4	5	27
5	5	4	4	5	5	28
5	5	5	4	4	5	28
4	5	4	4	4	5	26
4	5	4	3	4	5	25
5	5	5	5	5	5	30
4	4	4	4	5	4	25
4	3	4	3	3	4	21
4	4	4	4	4	4	24
4	4	3	3	4	3	21
5	5	5	5	5	5	30
4	5	5	5	5	4	28
4	4	4	4	5	4	25
5	4	5	4	3	5	26
3	4	4	3	4	4	22
5	4	4	4	5	4	26
4	4	4	4	4	4	24
5	5	4	4	4	5	27
5	4	4	4	5	4	26
4	5	3	4	5	5	26
5	5	5	5	5	5	30
4	3	3	4	4	3	21

Lampiran III

HASIL OLAH DATA PRIMER (SPSS 21)

A. Uji Deskriptif Variabel

Umur

	Frequency	Percent	Valid Percent	Cumulative Percent
Valid 21-30	51	82,3	82,3	82,3
Valid 31-40	11	17,7	17,7	100,0
Total	62	100,0	100,0	

Jenis Kelamin

	Frequency	Percent	Valid Percent	Cumulative Percent
Valid Laki-laki	26	41,9	41,9	41,9
Valid Perempuan	36	58,1	58,1	100,0
Total	62	100,0	100,0	

Pendidikan

	Frequency	Percent	Valid Percent	Cumulative Percent
Valid D3	4	6,5	6,5	6,5
Valid S1	43	69,4	69,4	75,8
Valid S2	3	4,8	4,8	80,6
Valid SMA/Sederajat	12	19,4	19,4	100,0
Total	62	100,0	100,0	

Masa Kerja

	Frequency	Percent	Valid Percent	Cumulative Percent
Valid 1-3 tahun	30	48,4	48,4	48,4
Valid 4-6 tahun	29	46,8	46,8	95,2
Valid 6-10 tahun	3	4,8	4,8	100,0
Total	62	100,0	100,0	

Descriptive Statistics

	N	Minimum	Maximum	Mean	Std. Deviation
Audit MSDM	62	16,00	25,00	21,1935	2,28924
Motivasi Kerja	62	13,00	20,00	17,5000	1,88827
Kompensasi	62	15,00	25,00	21,2258	2,35685
Kinerja Karyawan	62	12,00	20,00	17,2742	1,87450
Budaya Organisasi	62	20,00	30,00	25,7258	2,68065
Valid N (listwise)	62				

Statistics

		X1.1	X1.2	X1.3	X1.4	X1.5
N	Valid	62	62	62	62	62
	Missing	0	0	0	0	0
Mean		4,1129	4,3387	4,2581	4,2903	4,1935
Sum		255,00	269,00	264,00	266,00	260,00

Statistics

		X2.1	X2.2	X2.3	X2.4
N	Valid	62	62	62	62
	Missing	0	0	0	0
Mean		4,4032	4,3871	4,3065	4,4032
Sum		273,00	272,00	267,00	273,00

Statistics

		X3.1	X3.2	X3.3	X3.4	X3.5
N	Valid	62	62	62	62	62
	Missing	0	0	0	0	0
Mean		4,2419	4,2419	4,3065	4,1613	4,2742
Sum		263,00	263,00	267,00	258,00	265,00

Statistics

		Y1	Y2	Y3	Y4
N	Valid	62	62	62	62
	Missing	0	0	0	0
<i>Mean</i>		4,3548	4,3710	4,2258	4,3226
Sum		270,00	271,00	262,00	268,00

Statistics

		M1	M2	M3	M4	M5	M6
N	Valid	62	62	62	62	62	62
	Missing	0	0	0	0	0	0
<i>Mean</i>		4,3710	4,4032	4,3548	4,0000	4,2097	4,3871
Sum		271,00	273,00	270,00	248,00	261,00	272,00

B. Uji Kualiditas Data

Correlations

		X1.1	X1.2	X1.3	X1.4	X1.5	Audit MSDM
X1.1	Pearson Correlation	1	,308*	,364**	,181	,345**	,649**
	Sig. (2-tailed)		,015	,004	,160	,006	,000
	N	62	62	62	62	62	62
X1.2	Pearson Correlation	,308*	1	,272*	,326**	,394**	,677**
	Sig. (2-tailed)	,015		,033	,010	,002	,000
	N	62	62	62	62	62	62
X1.3	Pearson Correlation	,364**	,272*	1	,489**	,321*	,719**
	Sig. (2-tailed)	,004	,033		,000	,011	,000
	N	62	62	62	62	62	62
X1.4	Pearson Correlation	,181	,326**	,489**	1	,276*	,665**
	Sig. (2-tailed)	,160	,010	,000		,030	,000
	N	62	62	62	62	62	62

X1.5	Pearson Correlation	,345**	,394**	,321*	,276*	1	,688**
	Sig. (2-tailed)	,006	,002	,011	,030		,000
	N	62	62	62	62	62	62
Audit MSDM	Pearson Correlation	,649**	,677**	,719**	,665**	,688**	1
	Sig. (2-tailed)	,000	,000	,000	,000	,000	
	N	62	62	62	62	62	62

*. Correlation is significant at the 0.05 level (2-tailed).

** . Correlation is significant at the 0.01 level (2-tailed).

Correlations

		X2.1	X2.2	X2.3	X2.4	Motivasi Kerja
X2.1	Pearson Correlation	1	,168	,456**	,279*	,660**
	Sig. (2-tailed)		,193	,000	,028	,000
	N	62	62	62	62	62
X2.2	Pearson Correlation	,168	1	,527**	,434**	,723**
	Sig. (2-tailed)	,193		,000	,000	,000
	N	62	62	62	62	62
X2.3	Pearson Correlation	,456**	,527**	1	,414**	,826**
	Sig. (2-tailed)	,000	,000		,001	,000
	N	62	62	62	62	62
X2.4	Pearson Correlation	,279*	,434**	,414**	1	,715**
	Sig. (2-tailed)	,028	,000	,001		,000
	N	62	62	62	62	62
Motivasi Kerja	Pearson Correlation	,660**	,723**	,826**	,715**	1
	Sig. (2-tailed)	,000	,000	,000	,000	
	N	62	62	62	62	62

** . Correlation is significant at the 0.01 level (2-tailed).

*. Correlation is significant at the 0.05 level (2-tailed).

Correlations

		X3.1	X3.2	X3.3	X3.4	X3.5	Kompensasi
X3.1	Pearson Correlation	1	,586**	,322*	,324*	,430**	,772**
	Sig. (2-tailed)		,000	,011	,010	,000	,000
	N	62	62	62	62	62	62
X3.2	Pearson Correlation	,586**	1	,254*	,399**	,358**	,753**
	Sig. (2-tailed)	,000		,047	,001	,004	,000
	N	62	62	62	62	62	62
X3.3	Pearson Correlation	,322*	,254*	1	,322*	,225	,601**
	Sig. (2-tailed)	,011	,047		,011	,079	,000
	N	62	62	62	62	62	62
X3.4	Pearson Correlation	,324*	,399**	,322*	1	,482**	,697**
	Sig. (2-tailed)	,010	,001	,011		,000	,000
	N	62	62	62	62	62	62
X3.5	Pearson Correlation	,430**	,358**	,225	,482**	1	,696**
	Sig. (2-tailed)	,000	,004	,079	,000		,000
	N	62	62	62	62	62	62
Kompensasi	Pearson Correlation	,772**	,753**	,601**	,697**	,696**	1
	Sig. (2-tailed)	,000	,000	,000	,000	,000	
	N	62	62	62	62	62	62

** . Correlation is significant at the 0.01 level (2-tailed).

* . Correlation is significant at the 0.05 level (2-tailed).

Correlations

		Y1	Y2	Y3	Y4	Kinerja Karyawan
Y1	Pearson Correlation	1	,311*	,365**	,384**	,720**
	Sig. (2-tailed)		,014	,004	,002	,000
	N	62	62	62	62	62
Y2	Pearson Correlation	,311*	1	,562**	,243	,716**
	Sig. (2-tailed)	,014		,000	,057	,000
	N	62	62	62	62	62
Y3	Pearson Correlation	,365**	,562**	1	,377**	,793**
	Sig. (2-tailed)	,004	,000		,003	,000
	N	62	62	62	62	62
Y4	Pearson Correlation	,384**	,243	,377**	1	,683**
	Sig. (2-tailed)	,002	,057	,003		,000
	N	62	62	62	62	62
Kinerja Karyawan	Pearson Correlation	,720**	,716**	,793**	,683**	1
	Sig. (2-tailed)	,000	,000	,000	,000	
	N	62	62	62	62	62

*. Correlation is significant at the 0.05 level (2-tailed).

** . Correlation is significant at the 0.01 level (2-tailed).

Correlations

		M1	M2	M3	M4	M5	M6	Budaya Organisasi
M1	Pearson Correlation	1	,340**	,351**	,398**	,415**	,536**	,729**
	Sig. (2-tailed)		,007	,005	,001	,001	,000	,000
	N	62	62	62	62	62	62	62

M2	Pearson	,340**	1	,272*	,287*	,322*	,584**	,667**
	Correlation							
	Sig. (2-tailed)	,007		,033	,024	,011	,000	,000
	N	62	62	62	62	62	62	62
M3	Pearson	,351**	,272*	1	,291*	,201	,467**	,609**
	Correlation							
	Sig. (2-tailed)	,005	,033		,022	,117	,000	,000
	N	62	62	62	62	62	62	62
M4	Pearson	,398**	,287*	,291*	1	,423**	,396**	,704**
	Correlation							
	Sig. (2-tailed)	,001	,024	,022		,001	,001	,000
	N	62	62	62	62	62	62	62
M5	Pearson	,415**	,322*	,201	,423**	1	,220	,652**
	Correlation							
	Sig. (2-tailed)	,001	,011	,117	,001		,085	,000
	N	62	62	62	62	62	62	62
M6	Pearson	,536**	,584**	,467**	,396**	,220	1	,758**
	Correlation							
	Sig. (2-tailed)	,000	,000	,000	,001	,085		,000
	N	62	62	62	62	62	62	62
Budaya Organisasi	Pearson	,729**	,667**	,609**	,704**	,652**	,758**	1
	Correlation							
	Sig. (2-tailed)	,000	,000	,000	,000	,000	,000	,000
	N	62	62	62	62	62	62	62

** . Correlation is significant at the 0.01 level (2-tailed).

* . Correlation is significant at the 0.05 level (2-tailed).

C. Uji Realibitas

X1

Reliability Statistics

Cronbach's Alpha	N of Items
,709	5

X2

Reliability Statistics

Cronbach's Alpha	N of Items
,710	4

X3

Reliability Statistics

Cronbach's Alpha	N of Items
,746	5

Y

Reliability Statistics

Cronbach's Alpha	N of Items
,705	4

M

Reliability Statistics

Cronbach's Alpha	N of Items
,771	6

D. Uji Asumsi Klasik

1. Uji Normalitas

One-Sample Kolmogorov-Smirnov Test

		Unstandardized Residual
N		62
Normal Parameters ^{a,b}	Mean	,0000000
	Std. Deviation	1,13028158
	Absolute	,089
Most Extreme Differences	Positive	,089
	Negative	-,086
Kolmogorov-Smirnov Z		,702
Asymp. Sig. (2-tailed)		,709

a. Test distribution is Normal.

b. Calculated from data.

2. Uji Multikolinearitas Coefficients^a

Model	Collinearity Statistics	
	Tolerance	VIF
1		
	Audit MSDM	,314 3,182
	Motivasi Kerja	,516 1,939
	Kompensasi	,327 3,060
	Budaya Organisasi	,471 2,124

a. Dependent Variabel: Kinerja Karyawan

3. Uji Heteroskedastisitas

Coefficients^a

Model	Unstandardized Coefficients		Standardized Coefficients	T	Sig.
	B	Std. Error	Beta		
(Constant)	2,770	,992		2,792	,007
1					
Audit MSDM	-,003	,071	-,011	-,047	,963
Motivasi Kerja	-,060	,067	-,160	-,900	,372
Kompensasi	-,035	,067	-,115	-,514	,609
Budaya Organisasi	-,002	,049	-,006	-,032	,975

a. Dependent Variabel: AbsUt

4. Uji Autokorelasi

Runs Test

	Unstandardized Residual
Test Value ^a	,10720
Cases < Test Value	30
Cases >= Test Value	32
Total Cases	62
Number of Runs	34
Z	,521
Asymp. Sig. (2-tailed)	,602

a. Median

E. Uji Hipotesis

1. Uji Regresi Berganda

Hasil Uji Koefisien Determinasi (R²)

Model Summary

Model	R	R Square	Adjusted R Square	Std. Error of the Estimate
1	,798 ^a	,636	,617	1,15980

a. Predictors: (Constant), Kompensasi, Motivasi Kerja, Audit MSDM

Hasil Uji F – Uji Simultan

ANOVA^a

Model		Sum of Squares	df	Mean Square	F	Sig.
1	Regression	136,321	3	45,440	33,781	,000 ^b
	Residual	78,018	58	1,345		
	Total	214,339	61			

a. Dependent Variabel: Kinerja Karyawan

b. Predictors: (Constant), Kompensasi, Motivasi Kerja, Audit MSDM

Hasil Uji t Hitung

Coefficients^a

Model		Unstandardized Coefficients		Standardized Coefficients	t	Sig.
		B	Std. Error	Beta		
1	(Constant)	1,662	1,567		1,061	,293
	Audit MSDM	,259	,115	,317	2,245	,029
	Motivasi Kerja	,306	,102	,308	2,981	,004
	Kompensasi	,225	,103	,283	2,173	,034

a. Dependent Variabel: Kinerja Karyawan

2. Uji Regrasi Moderasi

Model Summary

Model	R	R Square	Adjusted R Square	Std. Error of the Estimate
1	,847 ^a	,718	,681	1,05813

a. Predictors: (Constant), X3_M, Motivasi Kerja, Audit MSDM, Budaya Organisasi, Kompensasi, X2_M, X1_M

ANOVA^a

Model		Sum of Squares	df	Mean Square	F	Sig.
1	Regression	153,879	7	21,983	19,634	,000 ^b
	Residual	60,460	54	1,120		
	Total	214,339	61			

a. Dependent Variabel: Kinerja Karyawan

b. Predictors: (Constant), X3_M, Motivasi Kerja, Audit MSDM, Budaya Organisasi, Kompensasi, X2_M, X1_M

Coefficients^a

Model		Unstandardized Coefficients		Standardized Coefficients	t	Sig.
		B	Std. Error	Beta		
1	(Constant)	-21,958	12,041		-1,824	,074
	Audit MSDM	1,162	1,333	1,419	,872	,387
	Motivasi Kerja	-1,659	,888	-1,671	-1,868	,067
	Kompensasi	2,065	1,045	2,596	1,975	,053
	Budaya Organisasi	,928	,479	1,327	1,935	,058
	X1_M	-,034	,051	-1,896	-,665	,509
	X2_M	,075	,034	3,383	2,183	,033

X3 M	-,071	,040	-4,043	-1,772	,082
------	-------	------	--------	--------	------

a. Dependent Variabel: Kinerja Karyawan





PT. Bumi Karsa
Wisma Kalla, Lt. 11
Jl. Dr. Sam Ratulangi No 8-10
Makassar 90132, Indonesia
T (62-411) 851 898
E bk@bumikarsa.co.id
www.bumikarsa.co.id

Nomor : 008/BK-HC/I/2022
Tanggal : 06 Januari 2022

Kepada Yth.
Dekan Fakultas Ekonomi & Bisnis Islam UIN Alauddin Makassar
di tempat

Perihal: Tanggapan Izin Permohonan Penelitian

Dengan Hormat,
Sehubungan dengan Surat Permohonan izin Penelitian dari Dekan Fakultas Ekonomi & Bisnis Islam UIN Alauddin Makassar bagi:

1. Sdr (i). Andini Irawanti Irwan

yang telah kami terima, maka melalui surat ini kami ingin menyampaikan persetujuan kami untuk kegiatan tersebut.

Demikian surat ini dibuat, atas perhatian dan kerjasamanya kami ucapkan terima kasih.

Hormat Kami,



Trisuci Gita Wahyuni Suryo
HCBP Assistant Manager

Tembusan:
- COO PT. Bumi Karsa

