

**PENGARUH PENERAPAN *TOTAL QUALITY MANAGEMENT* DAN  
*INNOVATIVE PERFORMANCE* TERHADAP KINERJA MANAJERIAL  
DENGAN PENGUATAN *INTERNAL CONTROL*  
(Studi pada PT PLN PERSERO Unit Induk Wilayah Sulselrabar)**



Diajukan Untuk Memenuhi Salah Satu Syarat Meraih Gelar Sarjana Akuntansi  
Jurusan Akuntansi pada Fakultas Ekonomi dan Bisnis Islam  
UIN Alauddin Makassar

UNIVERSITAS ISLAM NEGERI  
**ALAUDDIN**  
M A K A S S A R  
Oleh:  
**NURUL AISYATI RAMADHANI**  
**90400117091**

**JURUSAN AKUNTANSI  
FAKULTAS EKONOMI DAN BISNIS ISLAM  
UNIVERSITAS ISLAM NEGERI ALAUDDIN MAKASSAR  
2021**

## PERNYATAAN KEASLIAN SKRIPSI

Mahasiswa yang bertanda tangan di bawah ini:

Nama	: Nurul Aisyati Ramadhani
NIM	: 90400117091
Tempat/Tgl. Lahir	: Bone, 10 Desember 1999
Jur/Prodi/Konsentrasi	: Akuntansi
Fakultas/Program	: Ekonomi dan Bisnis Islam
Alamat	: Taman Makassar Indah Blok A9/4
Judul	: “Pengaruh Penerapan <i>Total Quality Management</i> dan <i>Innovative Performance</i> terhadap Kinerja Manajerial dengan Penguatan <i>Internal Control</i> (Studi pada PT PLN PERSERO Unit Induk Wilayah Sulselrabar)”.

Menyatakan dengan sesungguhnya dan penuh kesadaran bahwa skripsi ini benar adalah hasil karya sendiri. Jika di kemudian hari terbukti bahwa ini merupakan duplikat, tiruan, plagiat, atau dibuat oleh orang lain, sebagian atau seluruhnya, maka skripsi dan gelar yang diperoleh karenanya batal demi hukum.

Makassar, 17 November 2022

Penyusun,

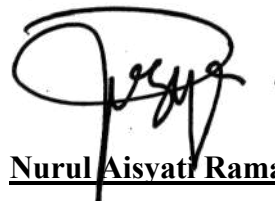

**Nurul Aisyati Ramadhani**

**NIM. 90400117091**



KEMENTERIAN AGAMA  
UNIVERSITAS ISLAM NEGERI (UIN) ALAUDDIN MAKASSAR  
**FAKULTAS EKONOMI DAN BISNIS ISLAM**

Kampus I : Jl. St. Alauddin No. 63 Makassar Tlp. (0411) 864928 Fax 864923  
Kampus II : Jl. H. M. Yasin Limpo No. 36 Samata Sungguminasa – Gowa Tlp. 841879 Fax.8221400

**PENGESAHAN SKRIPSI**

Skripsi yang berjudul “Pengaruh Penerapan *Total Quality Management* dan *Innovative Performance* terhadap Kinerja Manajerial dengan Penguatan *Internal Control* (Studi pada PT PLN PERSERO Unit Induk Wilayah Sulselrabar)”, yang disusun oleh **NURUL AISYATI RAMADHANI, NIM 90400117091**, mahasiswa jurusan Akuntansi pada Fakultas Ekonomi dan Bisnis Islam Universitas Islam Negeri Alauddin Makassar, telah diuji dan dipertahankan dalam sidang munaqasyah yang diselenggarakan pada tanggal 29 November 2021, bertepatan dengan 24 Rabi’ul-Akhir 1443 H, dan dinyatakan telah dapat diterima sebagai salah satu syarat untuk memperoleh gelar Sarjana Akuntansi pada Fakultas Ekonomi dan Bisnis Islam.

Samata-Gowa, 1 Desember 2021  
26 Rabi’ul-Akhir 1443 H

**DEWAN PENGUJI**

Ketua	: Prof. Dr. H. Abustani Ilyas, M.Ag.	(.....)
Sekretaris	: Dr. Hj. Rahmawati Muin, M.Ag.	(.....)
Penguji I	: Dr. Saiful Muchlis, SE., M.SA., Akt., CA.	(.....)
Penguji II	: Hj. Wahidah Abdullah, S.Ag., M.Ag.	(.....)
Pembimbing I	: Dr. Muh. Wahyuddin Abdullah, SE., M.Si., Ak.	(.....)
Pembimbing II	: Subartono, SE., M.Si., Akt.	(.....)

Diketahui oleh,

Dekan Fakultas Ekonomi dan Bisnis Islam  
UIN Alauddin Makassar

  
**Prof. Dr. H. Abustani Ilyas, M.Ag.**  
Nip. 19661130 199303 1 003

## KATA PENGANTAR

الرَّحِيمِ بِسْمِ اللَّهِ الرَّحْمَنِ

*Assalamu'alaikum Warahmatullahi Wabarakatuh*

Puji syukur kehadiran Allah SWT atas rahmat dan karunia-Nya sehingga penulis berhasil menyelesaikan skripsi ini dengan judul **“Pengaruh Penerapan Total Quality Management dan Innovative Performance terhadap Kinerja Manajerial dengan Penguatan Internal Control (Studi pada PT PLN PERSERO Unit Induk Wilayah Sulselrabar)”**. Sholawat dan taslim semoga selalu tercurah kepada suri tauladan kita pada segala aspek kehidupan yakni Rasulullah Muhammad SAW. Penulis menyadari bahwa penulisan skripsi ini masih jauh dari kata sempurna karena keterbatasan penulis sebagai manusia biasa. Oleh karena itu, untuk menjadikan tulisan ini menjadi karya yang baik, penulis senantiasa bersedia menerima saran dan kritikan dari berbagai pihak. Ketekunan dan keseriusan senantiasa diiringi dengan doa telah mengantarkan penulis untuk mendapatkan semestinya, walaupun tidak seutuhnya. Penulis tidak dapat memungkiri bahwa apa yang diperoleh selama ini adalah perjuangan bersama. Dukungan, semangat dan perhatian yang tulus menjadi semangat baru dalam mengiringi perjalanan penulis.

Secara khusus, penulis menyampaikan terima kasih yang sebesar-besarnya kepada kedua orang tua tercinta dan terkasih Ayahanda Rais Alepu dan Ibunda Andi Rahmawati yang dengan kesederhanaan dan kerendahan hati telah melahirkan, membesarkan, merawat dan mendidik serta mendoakan dengan tulus untuk keberhasilan penulis. Kepada saudara-saudari tercinta Nabila Raisati dan

Muhammad Dimasqi Atras yang telah memberikan dukungan baik secara moral maupun material sehingga penulis bisa sampai ke tahap penyelesaian studi.

Selain itu, penulis juga mengucapkan terima kasih kepada berbagai pihak diantaranya:

1. Bapak Prof. Dr. Hamdan Juhannis, MA., Ph.D selaku Rektor Universitas Islam Negeri (UIN) Alauddin Makassar dan para pembantu Rektor serta seluruh jajarannya.
2. Bapak Prof. Dr. H. Abustani Ilyas, M.Ag. selaku Dekan Fakultas Ekonomi dan Bisnis Islam UIN Alauddin Makassar.
3. Bapak Memen Suwandi, SE., M.Si. selaku Ketua Jurusan Akuntansi Fakultas Ekonomi dan Bisnis Islam UIN Alauddin Makassar.
4. Ibu Dr. Lince Bulutoding, SE., M.Si. Ak. selaku Sekretaris Jurusan Akuntansi Fakultas Ekonomi dan Bisnis Islam UIN Alauddin Makassar.
5. Bapak Dr. Wahyuddin Abdullah, SE., M.Si., Ak. selaku Pembimbing I dan bapak Suhartono, SE., M.Si., Akt selaku Pembimbing II yang senantiasa sabar dalam membimbing, membantu dan memberikan arahan, motivasi serta nasihat selama proses perkuliahan dan proses penyelesaian skripsi ini.
6. Dosen-dosen yang telah memberikan khazanah ilmu pengetahuan, staf dan seluruh elemen di lingkup Fakultas Ekonomi dan Bisnis Islam UIN Alauddin Makassar.
7. Pihak PT PLN PERSERO Unit Induk Wilayah Sulselrabar yang telah memberikan izin dan ruang dalam melakukan proses penelitian.
8. Sahabat saya dari MABA Ulfa, Jumi, Indri, Nisa, Tenri dan Herni yang telah

menghiasi semasa kuliah saya menjadi lebih berwarna tapi ada juga hitam putihnya.

9. Teman seperskripsian Hume, kak Ice, Rahma dan kelas Akuntansi C yang memberikan banyak kenangan kekonyolan, kerecehan dan kehebohan di dalam kelas.
10. Teman seperjuangan L17ERASI, KKN-DK 65 Desa Biji Nangka, dan Texture UINAM yang pernah menjadi tempat bernaung.
11. Senior saya kak Ifa *and the gang*, kak Ami, kak Fajar, kak Iqbal, kak Mur dan senior lainnya yang telah membantu memberikan masukan dan nasihat terhadap penelitian saya.
12. Himpunan Mahasiswa Jurusan Akuntansi dan Dewan Mahasiswa Fakultas Ekonomi dan Bisnis Islam yang telah menjadi alasan sebelum pulang ke rumah karena ada rapat di kampus dan tempat untuk menyibukkan diri selain di kelas.
13. Semua pihak yang tidak dapat disebutkan satu per persatu, yang memberikan kontribusi selama proses penyelesaian skripsi, terima kasih atas doa, dukungan dan solusi yang telah diberikan.
14. Terutama untuk diri sendiri terima kasih untuk selalu mau menahan segala atas rasa malas, mengantuk, mau berpikir keras, hingga tetap konsisten sampai tahap penyelesaian skripsi.

Akhirnya dengan segala kerendahan hati dan ketulusan, penulis mempersembahkan skripsi ini sebagai upaya pemenuhan salah satu persyaratan untuk memperoleh gelar sarjana Akuntansi pada UIN Alauddin Makassar, semoga



skripsi penulis persembahkan ini bermanfaat adanya. Tak ada sesuatu yang sempurna seperti skripsi ini masih banyak kekurangan di dalamnya karena kesempurnaan hanyalah milik Allah SWT. Dengan semakin bertambahnya wawasan dan pengetahuan, kita semakin sadar bahwa Allah SWT adalah sumber dari segala sumber ilmu pengetahuan dan alam semesta beserta isinya adalah tempat dan nasumber terbaik untuk segala jenis riset kehidupan.

*Wassalamua'laikum Warahmatullahi Wabarakatuh.*



Penulis,

**Nurul Aisyati Ramadhani**

**NIK. 90400117091**

UNIVERSITAS ISLAM NEGERI  
**ALAUDDIN**  
M A K A S S A R

## DAFTAR ISI

<b>PERNYATAAN KEASLIAN SKRIPSI .....</b>	<b>i</b>
<b>LEMBAR PENGESAHAN .....</b>	<b>ii</b>
<b>KATA PENGANTAR .....</b>	<b>iii</b>
<b>DAFTAR ISI .....</b>	<b>vii</b>
<b>DAFTAR TABEL .....</b>	<b>x</b>
<b>DAFTAR GAMBAR .....</b>	<b>xii</b>
<b>ABSTRAK .....</b>	<b>xiii</b>
<b>BAB I PENDAHULUAN .....</b>	<b>1</b>
A. Latar Belakang .....	1
B. Rumusan Masalah .....	8
C. Tujuan dan Manfaat Penelitian .....	8
<b>BAB II TINJAUAN TEORITIS .....</b>	<b>11</b>
A. <i>Kaizen Theory</i> (Teori Kaizen) .....	11
B. <i>Resource Based Theory</i> (Teori Berbasis Sumber Daya) .....	13
C. <i>Contingency Theory</i> (Teori Kontijensi) .....	14
D. <i>Total Quality Management</i> (TQM) .....	15
E. <i>Innovative Performance</i> .....	23
F. Kinerja Manajerial .....	28
G. <i>Internal Control</i> .....	32
H. Rerangka Pikir .....	33
I. Penelitian Terdahulu .....	35



J. Hipotesis .....	38
<b>BAB III METODE PENELITIAN .....</b>	<b>43</b>
A. Jenis dan Lokasi Penelitian .....	43
B. Pendekatan Penelitian .....	43
C. Populasi dan Sampel .....	44
D. Jenis dan Sumber Data .....	45
E. Metode Pengumpulan Data .....	45
F. Teknik Analisis Data .....	46
G. Definisi Operasional .....	53
<b>BAB IV HASIL PENELITIAN DAN PEMBAHASAN .....</b>	<b>57</b>
A. Gambaran Umum dan Objek Penelitian .....	57
B. Karakteristik Responden .....	71
C. Hasil Uji Analisis Deskriptif .....	76
D. Hasil Uji Kualitas Data .....	79
E. Hasil Uji Asumsi Klasik .....	81
F. Hasil Uji Hipotesis .....	86
G. Pembahasan .....	96
<b>BAB V PENUTUP .....</b>	<b>102</b>
A. Kesimpulan .....	102
B. Keterbatasan Penelitian .....	103
C. Implikasi Penelitian .....	103
<b>DAFTAR PUSTAKA .....</b>	<b>105</b>

<b>LAMPIRAN .....</b>	<b>110</b>
<b>DAFTAR RIWAYAT HIDUP .....</b>	<b>136</b>



## DAFTAR TABEL

Tabel 1.1 SAIDI-SAIFI per Regional .....	5
Tabel 2.1 Penelitian Terdahulu .....	36
Tabel 4.1 Data Penyebaran Kuesioner .....	71
Tabel 4.2 Persentase Usia Responden .....	72
Tabel 4.3 Persentase Jenis Kelamin Responden .....	73
Tabel 4.4 Persentase Jabatan Responden .....	73
Tabel 4.5 Persentase Pendidikan Terakhir Responden .....	74
Tabel 4.6 Persentase Masa Kerja Responden .....	74
Tabel 4.7 Persentase Pelatihan dan Pengembangan Responden .....	75
Tabel 4.8 <i>Descriptive Statistics Variable</i> .....	76
Tabel 4.9 Deskripsi Item Pertanyaan Variabel X1.....	77
Tabel 4.10 Deskripsi Item Pertanyaan Variabel X2.....	78
Tabel 4.11 Deskripsi Item Pertanyaan Variabel Y.....	78
Tabel 4.12 Deskripsi Item Pertanyaan Variabel M.....	79
Tabel 4.13 Hasil Uji Validitas .....	80
Tabel 4.14 Hasil Uji Reliabilitas .....	81
Tabel 4.15 Hasil Uji Normalitas – <i>One Sample Kolmogorov-Smirnov</i> .....	82

Tabel 4.16 Hasil Uji Autokorelasi .....	83
Tabel 4.17 Hasil Uji Multikolinearitas .....	84
Tabel 4.18 Hasil Uji Heteroskedastisitas .....	85
Tabel 4.19 Hasil Uji Koefisien Determinasi ( $R^2$ ) .....	87
Tabel 4.20 Hasil Uji Regresi Secara Simultan (Uji F) .....	88
Tabel 4.21 Hasil Uji Regresi Secara Parsial (Uji t) .....	89
Tabel 4.22 Hasil Uji Koefisien Determinasi ( $R^2$ ) .....	92
Tabel 4.23 Hasil Uji Regresi Secara Simultan (Uji F) .....	92
Tabel 4.24 Hasil Uji Regresi Secara Parsial (Uji t) .....	93



## DAFTAR GAMBAR

Gambar 2.1 Rerangka Pikir .....	35
Gambar 4.1 Struktur Organisasi PT PLN PERSERO Unit Induk Wilayah Sulselrabar .....	60
Gambar 4.2 Hasil Normalitas – Normal Probability Plot .....	82
Gambar 4.3 Hasil Uji Heteroskedastisitas – Grafik Scatterplot .....	86



## ABSTRAK

**Nama** : Nurul Aisyati Ramadhani

**NIK** : 90400117091

**Judul** : Pengaruh Penerapan *Total Quality Management* dan *Innovative Performance* terhadap Kinerja Manajerial dengan Penguatan *Internal Control* (Studi pada PT PLN PERSERO Unit Induk Wilayah Sulselrabar).

---

Penelitian ini bertujuan untuk menguji dan mengetahui pengaruh penerapan *total quality management* dan *innovative performance* terhadap kinerja manajerial dengan penguatan *internal control* pada PT PLN PERSERO Unit Induk Wilayah Sulselrabar.

Jenis penelitian ini merupakan penelitian kuantitatif dengan pendekatan asosiatif kausalitas. Dalam penelitian ini menggunakan *Kaizen Theory*, *RBV Theory* dan *Contingency Theory*. Populasi dalam penelitian ini adalah manajer dan staf PT PLN PERSERO Unit Induk Wilayah Sulselrabar. Adapun sampel dalam penelitian yaitu manajer, asisten manajer, *analyst*, staf keuangan dan akuntansi dan staf sumber daya manusia yaitu berjumlah 40 orang. Data yang digunakan yaitu data primer, berasal dari hasil tanggapan langsung oleh responden penelitian melalui kuesioner. Metode pengumpulan data dalam penelitian ini dengan menyebar kuesioner melalui *via google form*. Teknik analisis data yang digunakan dalam penelitian ini adalah teknik analisis regresi berganda dan analisis regresi moderasi dengan pendekatan nilai selisih mutlak.

Hasil penelitian menunjukkan bahwa *total quality management* berpengaruh positif dan signifikan terhadap kinerja manajerial sedangkan *innovative performance* berpengaruh positif dan signifikan terhadap kinerja manajerial. Selain itu juga didapatkan hasil penelitian bahwa *internal control* menguatkan pengaruh *total quality management* terhadap kinerja manajerial dan *internal control* tidak dapat menguatkan pengaruh *innovative performance* terhadap kinerja manajerial.

**Kata Kunci:** Kinerja Manajerial, *Total Quality Management*, *Innovative Performance* dan *Internal Control*



# **BAB I**

## **PENDAHULUAN**

### ***A. Latar Belakang***

Perkembangan perusahaan di Indonesia pada era globalisasi saat ini yakni perubahan lingkungan bisnis yang sangat cekatan dan kompetitif. Terdapatnya suatu kewajiban untuk memberikan suasana secara umum, membuat seorang pimpinan perusahaan tidak hanya merujuk pada keadaan lokal, nasional maupun regional, akan tetapi mampu bersaing secara internasional. Kawasan persaingan yang terus menjadi tajam serta bertabiat menyeluruh menuntut perusahaan menaikkan kualitas dan keunggulan energi saing yang dipengaruhi oleh dua aspek bernilai yaitu kualitas yang teratas dan pengeluaran yang rendah (Mulyani dan Wijayani, 2017).

Dalam kehidupan berorganisasi ada seorang pemimpin yang dapat menggerakkan dan mengkoordinasikan bawahannya untuk mencapai tujuan. Pemimpin harus memiliki pilihan untuk mengambil bagian penting dalam mencapai tujuan organisasi. Biasanya, keberhasilan suatu organisasi sangat bergantung pada elemen-elemen tertentu, untuk bertahan dan berkembang dalam menggunakan kemampuan informasi terkini sehingga kemampuan dan bakat yang dimiliki dapat bermanfaat bagi organisasi (Sigilipu, 2013).

Kinerja sebagai titik fokus pertimbangan dalam sebuah asosiasi. Kinerja adalah suatu kondisi yang harus diketahui dan diinformasikan kepada pihak-pihak tertentu untuk memutuskan tingkat pencapaian hasil organisasi terkait dengan visi yang diselesaikan oleh suatu asosiasi dan untuk mengetahui konsekuensi positif dan

negatif dari pengaturan fungsional yang diambil. Pada akhirnya, kinerja adalah instrumen manajemen untuk mengevaluasi dan melihat peningkatan yang dicapai dalam jangka waktu tertentu. Kinerja manajerial adalah pameran individu dari asosiasi dalam aktivitas manajemen, termasuk perencanaan, investigasi, koordinasi, evaluasi, supervisi, pengaturan staf, negosiasi dan representasi (Nasution, 2005).

Kinerja manajerial adalah salah satu elemen yang dapat meningkatkan kelangsungan hidup otoritatif, keadaan dan kondisi ekologi yang berkembang (*dinamis*) mengharapakan para eksekutif secara konsisten mengikuti perubahan, dalam hal apapun pilihan yang dibuat dan langkah hierarkis tidak akan sesuai dengan tujuan otoritatif (Vano, 2014). Menurut Haristiani (2015) kinerja manajerial merupakan salah satu respon terhadap tercapai atau tidaknya tujuan yang telah ditetapkan. Para atasan atau pengurus organisasi di Indonesia seringkali tidak fokus pada tujuan hierarkis secara ideal, kecuali jika organisasinya sedang memburuk. Juniarti dan Evelyn (2003) mengklarifikasi bahwa kinerja manajerial adalah proporsi dari seberapa sukses dan produktif para pemimpin berusaha untuk mencapai tujuan otoritatif. Teknik ini tidak hanya dalam hal biaya, tetapi dapat melalui perluasan produk dan jasa. Perangkat yang digunakan oleh manajer untuk melatih presentasi mereka yakni sistem *Just In Time* (JIT) dan *Total Quality Management* (TQM). TQM lebih unggul dari JIT lantaran TQM dapat diterapkan dalam perusahaan jasa sementara JIT hanya dalam perusahaan manufaktur saja (Parwitasari dan Wirasedana, 2018).

Berdasarkan faktor-faktor dari peneliti sebelumnya, maka peneliti hanya meneliti faktor *total quality management* dan *innovative performance*. Faktor

pertama yang mampu mempengaruhi kinerja manajerial ialah melalui TQM. Situasi ini berlaku karena TQM dapat membantu organisasi menjadi lebih kompetitif melalui peningkatan kinerja operasi. Selain itu, efisiensi dan efektifitas organisasi secara total dapat ditingkatkan melalui manajemen kualitas, yang pada gilirannya membantu mengubah organisasi agar berhasil untuk keunggulan. Selain itu, Waldan (2020) menjelaskan bahwa TQM juga memberikan andil tinggi dalam lingkungan organisasi saat ini.

Penerapan TQM pada perusahaan dapat memberikan manfaat dan pengaruh positif terhadap peningkatan *profit, effort* perusahaan dan kinerja perusahaan. Semakin meningkatnya TQM akan berpengaruh terhadap kinerja manajerial, lantaran TQM berfokus terhadap meningkatnya mutu kualitas serta pelanggan dengan menekan jumlah pengeluaran sehingga harga jual dapat bersaing. Jika mutu terus menjadi baik pelanggan bakal bertambah, serta perihal tersebut bakal menambah penjualan sehingga menambah *profit* pada perusahaan.

Belum lama ini TQM mulai dijalankan oleh organisasi karena dinilai layak untuk menunjang kinerja manajerialnya. Dengan pelaksanaan TQM yang memadai, organisasi dapat melihat seberapa banyak perubahan yang telah dicapai dengan hadirnya pimpinan dalam suatu organisasi. Hal ini memengaruhi kinerja manajerial, mengingat keberhasilan perkumpulan dalam mencapai tujuannya dan mencukupi kewajiban sosialnya kebanyakan bergantung pada manajer. Jika pimpinan dapat menyelesaikan kewajibannya dengan baik, organisasi akan benar-benar ingin mencapai tujuan dan sasaran yang ideal (Jusuf, 2013).

Penelitian sebelumnya yang diteliti oleh Dauhan (2013), Ardianto *et al*, (2018) dan Afif (2015) mendapatkan hasil bahwa TQM memiliki pengaruh terhadap kinerja manajerial, sedangkan sedangkannya berbeda yang dikemukakan oleh Vano (2014) dan Lutfiana (2020) bahwa TQM tidak berpengaruh terhadap kinerja manajerial.

Perusahaan menilai susunan keandalan layanan dengan menggunakan indeks lama gangguan (*System Average Interruption Duration Index/ SAIDI*) yang menentukan jumlah lamanya pelanggan merasakan rintangan dalam satuan menit per pelanggan. Sedangkan indeks frekuensi gangguan (*System Average Interruption Frequency/SAIFI*) menghitung besarnya jumlah gangguan per pelanggan. Berdasarkan pada wilayah regional, hampir semua indeks SAIDI menunjukkan kenaikan, kecuali pada Regional Jawa bagian Timur, Bali dan Nusa Tenggara, Kalimantan dan Sulawesi. Sedangkan indeks SAIFI menurun hampir di seluruh Regional kecuali Sumatera, Jawa Bagian Tengah dan Sulawesi.

**Tabel 1.1**  
**SAIDI-SAIFI per Regional**

Regional	2017	2018	2019
<b>SAIDI (Menit/{Pelanggan)</b>			
Sumatera	1.989,50	1.568,96	1.748,77
Jawa bagian Barat	393,27	292,95	645,95
Jawa bagian Tengah	844,56	744,48	1.253,81
Jawa bagian Timur, Bali dan Nusa Tenggara	618,13	426,86	314,56
Kalimantan	2.303,71	2.321,04	1.562,73
Sulawesi	2.245,01	1.845,06	1.697,11
Maluku dan Papua	2.169,29	1.252,88	1.383,50
Konsolidasi	1.159,60	958,35	1.136,72
<b>SAIFI (Kali/Pelanggan)</b>			
Sumatera	17,87	13,89	18,93
Jawa bagian Barat	5,19	2,92	2,70
Jawa bagian Tengah	9,74	8,34	10,93
Jawa bagian Timur, Bali dan Nusa Tenggara	7,05	4,78	3,91
Kalimantan	28,18	27,00	25,07
Sulawesi	26,54	17,89	18,84
Maluku dan Papua	30,52	15,54	12,85
Konsolidasi	12,65	9,90	11,51
Sumber: (web.ph.co.id)			

Faktor lain yang dianggap memiliki pengaruh terhadap timbulnya kinerja manajerial yakni *innovative performance* atau kinerja inovatif adalah upaya konvensional yang dilakukan oleh organisasi untuk mendorong pengenalan pembangunan dengan memanfaatkan tolak ukur *independen* yang merupakan perpaduan dari kemampuan untuk terus memiliki pilihan untuk membuat ide dan pemikiran tentang kualitas dan kuantitas serta bagaimana cara untuk melaksanakan gagasan atau konsep tersebut dengan efektif dan efisien (Sari *et al*, 2012).

Inovasi serta pengembangan produk pada industri jasa eksklusifnya, ialah hal bernilai yang mesti dicermati dalam kenaikan produktivitas serta penciptaan kompetitif dalam persaingan global. Inovasi pada industri manufaktur mencakup penciptaan, pemilihan, serta pengembangan produk, proses, serta teknologi (Zahra dan Das, 1993). Inovasi ini dapat menaikkan status industri serta menunjang untuk

menggapai rancangan terbaru selaku produsen yang bermutu kelas dunia. Dalam menerapkan inovasi, industri butuh meningkatkan sesuatu strategi inovasi resmi serta merata. Teknik ini mengatakan tujuan industri dalam melakukan inovasi, ialah dengan menerangkan apa yang hendak dikembangkan serta bagaimana pelaksanaannya (Rita, 2010).

Penelitian yang dilaksanakan Sari *et al*, (2012) adanya penerapan TQM diharapkan akan memberikan ruang yang sangat luas terhadap timbulnya inovasi. Sebab pada dasarnya elemen-elemen TQM ini sangat sesuai dengan tolak ukur kinerja inovatif. Contohnya elemen kenaikan berkepanjangan dengan terdapatnya nilai kenaikan berkepanjangan pada suatu industri, sehingga secara tidak langsung bakal timbul inovasi-inovasi. Kemunculan inovasi akibat dari upaya semua komponen modern yang terus menerus memikirkan bagaimana cara mengerjakan suatu barang atau jasa agar barang atau jasa tersebut memiliki kualitas terbaik, sehingga barang atau jasa tersebut banyak dicari oleh konsumen.

Penelitian sebelumnya yang diteliti oleh Prajogo dan Sohal (2003), Rita (2010), dan Dahlan (2019) bahwa *innovative performance* memiliki pengaruh terhadap kinerja manajerial sedangkan hal yang berbeda dikemukakan oleh Iriani dan Rahmana (2011) dan Mulyani dan Wijayani (2017) bahwa *innovative performance* tidak berpengaruh terhadap kinerja manajerial.

Dalam konteksnya sebagai perusahaan yang bergerak dibidang jasa pelayanan pada pelanggan PT PLN (Persero) dalam pengelolaanya juga harus melakukan keterbukaan dan keakuratan. Agar semakin baik dalam mutu kualitas layanan dan kinerja inovatifnya. Oleh sebab itu diperlukan adanya *internal control*



sebagai penguatan dimaksudkan untuk memberi para eksekutif konfirmasi yang masuk akal bahwa organisasi telah mencapai tujuan dan tujuannya. Sebagaimana dikemukakan oleh Mulyadi (2001) pengertian pengendalian internal dalam adalah segala hal yang mencakup bentuk yang digunakan oleh para pimpinan organisasi untuk mengatur atau mengendalikan organisasi. *Internal control* menggabungkan konstruksi otoritatif, struktur dan sistem untuk akuntansi dan laporan organisasi, rencana pengeluaran dan pedoman tinjauan.

Aktivitas pengendalian dilakukan untuk menjamin bahwa aktivitas yang dibedakan oleh para manajer untuk mengatasi bahaya dalam mencapai tujuan organisasi diselesaikan secara layak sebagai suatu peraturan, dengan sistem kendali terbagi dalam lima klasifikasi, untuk otorisasi transaksi dan kegiatan yang memadai, pemisahan tugas, desain dan penggunaan dokumen serta catatan yang memadai, penjagaan aset dan catatan yang memadai, dan pemeriksaan independen atas kinerja (Ani, 2014).

Problematika yang terjadi belakangan ini kinerja PT Perusahaan Listrik Negara (PLN) selama sembilan bulan pertama tahun 2017 kurang mengesankan. Perusahaan listrik milik negara (BUMN) hingga akhir september 2017 turun 72% dibandingkan periode 2017 dengan tahun lalu. Dalam laporan keuangan kuartal III-2017 PLN yang dirilis Rabu (1/11) PLN mencetak laba bersih sebesar Rp 3,05 triliun. Jumlahnya lebih rendah 72% dibandingkan periode sama tahun lalu yang menembus angka Rp 10,97 triliun (katadata.com). Berdasarkan fenomena yang terjadi di PT Perusahaan Listrik Negara (PLN) menunjukkan penurunan laba bersih pada tahun 2017 yang sangat signifikan yaitu 72%. Dan pada tahun 2019 laba

bersihnya naik dan mencapai Rp 7,35 triliun sedangkan pada laporan keuangan kuartal II-2020 kondisi laba bersihnya menurun senilai Rp 273,05 miliar ([web.pln.co.id](http://web.pln.co.id)).

### **B. Rumusan Masalah**

Berdasarkan latar belakang yang dipaparkan di atas maka dirumuskan masalah penelitian sebagai berikut:

1. Apakah *total quality management* berpengaruh terhadap kinerja manajerial?
2. Apakah *innovative performance* berpengaruh terhadap kinerja manajerial?
3. Apakah *internal control* menguatkan pengaruh *total quality management* terhadap kinerja manajerial?
4. Apakah *internal control* menguatkan pengaruh *innovative performance* terhadap kinerja manajerial?

### **C. Tujuan dan Manfaat Penelitian**

#### **1. Tujuan penelitian**

Berdasarkan rumusan masalah yang telah dipaparkan di atas maka tujuan penelitian ini sebagai berikut:

- a. Untuk mengetahui pengaruh *total quality management* terhadap kinerja manajerial.
- b. Untuk mengetahui pengaruh *innovative performance* terhadap kinerja manajerial.
- c. Untuk mengetahui *internal control* menguatkan pengaruh *total quality management* terhadap kinerja manajerial.

- d. Untuk mengetahui *internal control* menguatkan pengaruh *innovative performance* terhadap kinerja manajerial.

## 2. Manfaat Penelitian

Berdasarkan tujuan penelitian yang dipaparkan di atas, penelitian ini diharapkan dapat memberikan manfaat sebagai berikut:

- a. Manfaat Teoritis

Dalam penelitian ini diharapkan dapat mengembangkan Teori *Kaizen* (*Kaizen Theory*). Teori *kaizen* terus berjalan seiring dengan *Total Quality Management* (TQM). Sehingga *kaizen* juga dapat menjadi satu kesatuan pandangan yang menyeluruh dan terintegrasi serta memiliki ciri-ciri berorientasi pada pelanggan, pengendalian mutu total (*total quality management*), robotika, kelompok kendali mutu, sistem saran, otomatisasi, disiplin kerja, pemeliharaan produktivitas, peningkatan dan perbaikan kualitas, tepat waktu, tanpa cacat, kegiatan kelompok kecil, hubungan kerjasama antara manajer dan karyawan serta pengembangan produk baru. Juga menjadi pengembangan *resource based view theory* memusatkan perhatian pada sumber daya internal organisasi sebagai sarana untuk mengatur proses dan memperoleh keunggulan kompetitif. Barney (2001) menyatakan bahwa sumber daya memiliki potensi sebagai sumber keunggulan yang dapat didukung, aset tersebut harus signifikan, tidak biasa, benar-benar dapat direplikasi, dan tidak dapat diganti. Pengenalan teori kontingensi di bidang organisasi telah menambah perbaikan pembukuan eksekutif,

terutama dalam memperjelas komponen-komponen yang dapat mempengaruhi pelaksanaan organisasi. Kemungkinan cara untuk menangani pembukuan tergantung pada alasan bahwa tidak ada kerangka pembukuan inklusif yang secara konsisten layak diterapkan pada setiap asosiasi, namun hal ini bergantung pada kondisi atau keadaan yang dianggap ada organisasi tersebut (Widodo, 2010).

#### b. Manfaat Praktis

Dalam penelitian ini diharapkan dapat memberikan informasi dan sasaran sebagai kontribusi bagi PT PLN PERSERO Unit Induk Sulselrabar bagian *finance* dan *accounting* serta *resource management* dengan mengetahui faktor-faktor yang mempengaruhi kinerja manajerial yang dalam penelitian ini adalah *total quality management* dan *innovative performance*. Adapun juga sebagai saran perbaikan dalam persoalan kinerja manajerial dan hasil dari penelitian ini dapat dijadikan sebagai salah satu acuan dalam menerapkan *total quality management* yang lebih baik dan *innovative performance* sebagai solusi tepat untuk menciptakan sebuah terobosan dan kreativitas baru dalam perusahaan.

## BAB II

### TINJAUAN TEORITIS

#### A. *Kaizen Theory* (Teori Kaizen)

*Kaizen* berasal dari kata KAI yang berarti perbaikan dan ZEN yang berarti baik. *Kaizen* diartikan sebagai peningkatan berkesinambungan. Atribut penting manajer lebih fokus pada proses dan bukan hasil, manajemen yang berguna dan memanfaatkan kualitas serta perangkat lain untuk membantu peningkatan tanpa henti (Cane, 1998). Pada dasarnya, *Kaizen* adalah pekerjaan perbaikan tanpa henti agar lebih unggul dari keadaan saat ini. Ada juga yang menyebutkan *Kaizen Teian*, yang berarti *kaizen* berarti perbaikan berkesinambungan, sedangkan *teian* berarti kerangka. Oleh karena itu, *Kaizen Teian* menyiratkan suatu kerangka kerja keras yang dikerjakan untuk kerangka perbaikan berkesinambungan dalam mencapai kondisi yang lebih baik dari hari ini, hingga bisa mendapatkan nafas baru setiap organisasi atau asosiasi.

Pelaksanaannya dalam organisasi, *kaizen* menggabungkan perbaikan terus-menerus yang mencakup semua individu dari organisasi, baik manajemen tingkat atas maupun manajemen tingkat bawah (Hitoshi, 2006:82). *Kaizen* atau peningkatan tanpa henti secara konsisten terhubung dengan *total quality management* (TQM). Memang, bahkan sebelum pemikiran TQM ini dijalankan atau sebelum kerangka kerja kualitas dapat dilakukan dalam sebuah organisasi, cara berpikir ini tidak akan dijalankan dengan tujuan bahwa perbaikan terus-menerus adalah upaya bawaan dalam teori TQM itu sendiri. Sehingga *kaizen* juga dapat menjadi suatu pandangan yang menyeluruh dan terpadu yang memiliki sifat-sifat

yang diatur oleh klien, pengendalian mutu mutlak (*total quality management*), teknologi mekanik, kelompok patokan mutu, kerangka pedoman, mekanisasi, disiplin lingkungan kerja, dukungan kegunaan, peningkatan dan peningkatan kualitas, sesuai jadwal, tanpa meninggalkan, latihan pengumpulan kecil, koneksi yang menyenangkan antara direktur dan perwakilan dan pengembangan item baru (Paramita, 2012).

Penelitian yang dilakukan oleh Paramita (2012) elemen inti dari *kaizen* ialah keinginan buat berganti, maju serta memprioritaskan mutu, senantiasa memberikan upaya yang tidak berubah-ubah, keterlibatan segala karyawan, dan komunikasi. Permintaan dan kerjasama menjadi perhatian utama dalam memperluas jaminan pekerja untuk menyelesaikan siklus kualitas *kaizen*. Semua pekerja diperlukan untuk berbagi ide untuk modifikasi. *Kaizen* tentu sangat menarik untuk diterapkan di industri atau asosiasi, mengingat konsekuensi dari peningkatan *kaizen* secara terus-menerus tidak dapat ditemukan sementara. Oleh karena itu, untuk memperoleh hasil yang ideal, seseorang harus menggunakan model hipotesis *kaizen* luar biasa yang sesuai untuk industri atau asosiasi, dan melakukan interaksi yang berkelanjutan. Sementara itu, perintis dan pemimpin harus memiliki pilihan untuk menetapkan dan menjalankan norma, dan mengontrol kualitas. Mereka juga harus memperhatikan motivasi atau ide, berusaha memberikan kritik yang bermanfaat, serta terus memacu perwakilan mereka. Perwakilan juga dituntut lebih dinamis dalam merencanakan pekerjaannya, bukan bekerja seperti robot.



### **B. Resource Based View Theory (Teori Berbasis Sumber Daya)**

Teori ini diperlukan untuk mengusulkan sumber daya yang jarang dimiliki oleh pesaing. Sumber daya menarik yang disebutkan dapat memberikan item atau interaksi utama yang dapat dilakukan organisasi. Seperti yang ditunjukkan oleh peneliti Trott (2005:21) teori berbasis sumber daya (RBV) mengatakan bahwa pola oleh pengaruh pasar tidak memberikan premis yang dapat diandalkan untuk merinci metodologi pengembangan di pasar yang terus berubah dan stabil dibandingkan dengan aset organisasi sendiri yang memberikan jauh lebih banyak keuntungan. pengaturan kontekstual. stabil untuk membangun latihan kemajuan dan keadaan pasar seperti yang ditunjukkan oleh jiwanya sendiri. Teori RBV berfokus pada perusahaan serta sumber dayanya, keahlian serta kemampuannya.

Berdasarkan pada pendekatan *resource based view*, bagaimana sebuah perusahaan bisa mengerjakan dan memberi manfaat pada sumber daya yang dimilikinya. Untuk mencapai keunggulan yang bersifat kompetisi, maka dari itu perusahaan harus bisa menjadikan lebih maju lagi sumber modal perusahaannya, yakni salah satunya dengan *innovative performance*. Perusahaan dapat mencapai kecakapan kompetisinya apabila organisasi tersebut mempunyai sumber daya yang tak tertandingi dan kreativitas yang tinggi (Prasetyanto dan Chariri, 2013).

Menurut peneliti Randa dan Solon (2012) teori RBV melihat organisasi sebagai aset dan kekuatan. Korelasi sumber daya dan kapasitas organisasi dengan organisasi yang berbeda akan lebih unggul. Kepiawaian pelaku usaha dalam mengelola sumber dayanya dengan baik dapat menghasilkan keunggulan sehingga dapat menciptakan insentif bagi pelaku usaha. Jadi anggapan dalam teori ini adalah

cara dimana organisasi dapat menyaingi organisasi yang berbeda untuk mendapatkan keunggulan dengan menangani sumber daya mereka sesuai dengan kemampuan organisasi.

### **C. *Contingency Theory* (Teori Kontingensi)**

Teori kontingensi adalah suatu perkumpulan atau perkumpulan bergantung pada kolaborasi antara karakter perintis dan keadaan. Model kemungkinan atau teori Fiedler (1967) melihat bahwa pertemuan yang layak bergantung pada kecocokan antara gaya pemimpin yang menghubungkan dengan klasifikasi sehingga keadaan menjadi mengendalikan dan memengaruhi pemimpin. Hubungan antara atasan dan bawahan dicirikan sebagai tingkat kepatuhan, kepercayaan, dan penghargaan yang dimiliki bawahan terhadap atasannya. Dalam pengukuran ini Fiedler menganggapnya vital menurut perspektif seorang pemimpin (Anatan, 2011).

Ada dua fase pembinaan model kontijensi, yaitu pada tahun 1950-1960 melalui pemeriksaan eksplorasi, pengumpulan informasi selesai dan spekulasi dibuat untuk memperjelas penemuan dan alasan sulit untuk mengisolasi penelitian dari teori yang ada (Anatan, 2011). Penyajian teori kemungkinan di bidang asosiasi telah menambah kemajuan pembukuan eksekutif, terutama dalam memperjelas komponen-komponen yang dapat mempengaruhi pelaksanaan otoritatif. Pendekatan kontijensi cara untuk menangani akuntansi manajemen tergantung pada alasan bahwa tidak ada kerangka umum pembukuan yang secara konsisten layak diterapkan pada masing-masing asosiasi, namun hal ini bergantung pada kondisi atau perhitungan keadaan yang ada pada asosiasi tersebut (Widodo, 2010).

Beberapa pemeriksaan di bidang pembukuan eksekutif melalui pendekatan kontijensi dimaksudkan untuk melihat hubungan antara faktor-faktor yang berorientasi konteks dan rencana kerangka pembukuan administrasi dan untuk menilai kelayakan hubungan antara kedua faktor tersebut dengan memanfaatkan faktor-faktor logis sebagai faktor moderasi. (Ikhsan dan Ane, 2007).

#### **D. Total Quality Management (TQM)**

##### **1. Sejarah Singkat TQM**

TQM dimulai di AS selama perang besar kedua, ketika analis AS.W. Edward Deming membantu para spesialis dan pakar untuk memanfaatkan teori terukur untuk bekerja pada sifat penciptaan. Setelah konflik, teorinya secara luas dibenci oleh industri Amerika. Setelah itu Deming berangkat ke Jepang, di mana ia membimbing para pionir bisnis terkemuka ke *Statistical Quality Control*, membimbing mereka untuk membina bangsa mereka jika mereka mengikuti rekomendasinya. TQM muncul sebagai tanggapan atas kesulitan mencampurkan metodologi kualitas khusus dengan tenaga kerja yang tidak kompeten atau setengah berbakat yang berkembang pesat selama dan setelah perang dunia II. Meskipun banyak dari motivasi ini dimulai di AS, umumnya industri Jepang yang menjalankan dan mengembangkannya lebih lanjut dari tahun 1950-an (Firmansyah, 2019).

Pembentukan TQM adalah *Statistical Quality Control* (SPC) yang menggambarkan perakitan model eksekutif, yang pertama kali dipelopori oleh Edward Deming dan Joseph Juran setelah Perang Besar Kedua untuk membantu individu Jepang dalam pembenahan kerangka negara mereka.

Pelajaran dari Deming dan Juran terus berkembang hingga dinamai TQM oleh Angkatan Laut AS pada tahun 1985. Kami menyadari bahwa TQM terus maju, sehingga akan berkembang dan menghadapi perluasan untuk aplikasi dalam perakitan, industri jasa, layanan medis, dan berusia adalah tambahan dalam bidang belajar (Firmansyah, 2019).

## **2. Pengertian TQM**

Seperti yang dikatakan oleh Tjiptono dan Diana (2003) alasan TQM sangat sederhana, cara terbaik untuk dapat bersaing dan mendominasi persaingan di seluruh dunia adalah dengan membuat kualitas terbaik. Untuk membuat kualitas terbaik diperlukan peningkatan yang konsisten dari kemampuan manusia, siklus dan wilayah. Strategi terbaik untuk memiliki pilihan untuk bekerja pada kemampuan bagian-bagian ini pada premis yang berkelanjutan adalah cara untuk melatih TQM. Sulijaya dan Bangun (2015) berpendapat bahwa TQM adalah suatu strategi manajemen dalam menjalankan bisnis yang berfokus pada kualitas dengan terus mengembangkan barang, jasa, pelayanan dan lingkungan serta dengan mempertimbangkan loyalitas konsumen.

TQM juga dapat diartikan sebagai suatu cara bekerja sama yang terlihat untuk memperkuat intensitas asosiasi melalui perbaikan berkesinambungan terhadap produk, jasa, individu, proses dan lingkungannya (Nasution, 2005). Sedangkan menurut Handoko (2008) yakni sebagai berikut: 1. Total adalah strategi organisasi yang secara meluas melibatkan seluruh level manajemen dan karyawan, tidak hanya klien akhir dan pembeli luar, tetapi juga klien

internal, penyedia, dan bahkan staf pendukung; 2. Kualitas lebih ditekankan pada kualitas bantuan, bukan hanya item bebas ketidaksempurnaan. Kualitas dikendalikan oleh klien secara terpisah, bergantung pada pondasi keuangan dan atribut segmen; 3. Manajemen adalah pendekatan manajemen bukan metodologi perancangan kendali mutu yang tipis. Dari gambaran para ahli di atas, dapat diduga bahwa *total quality management* adalah suatu kerangka atau teknik administrasi dalam melakukan penyempurnaan terus-menerus yang melibatkan semua perwakilan maupun manajer sehingga mereka dapat bekerja sama dalam hal pembuatan barang, administrasi, proses kerja dan lingkungannya. Sejalan dengan penelitian ini mengenai ayat yang mengatur *total quality management*, adapun firman Allah yang terdapat dalam QS. Al-Baqarah/2:208 sebagai berikut.

يَا أَيُّهَا الَّذِينَ آمَنُوا ادْخُلُوا فِي السِّلْمِ كَافَّةً...

Terjemahnya:

“Wahai orang-orang yang beriman! Masuklah ke dalam Islam secara kaffah”  
(Kementerian Agama RI, 2021)

Ayat diatas memiliki dua gagasan yang bersangkutan dengan *total quality management*, gagasan pertama pada lafadz “السِّلْمِ” dan gagasan kedua pada lafadz “كَافَّةً”. Kata “*silmi*”, dapat diartikan lebih luas yakni keselamatan, kesejahteraan, kehidupan, kemakmuran kualitas dan sebagainya yang mengarahkan kepada sebuah kebaikan. Dan kata “*kaffah*”, mengandung arti yakni keseluruhan atau totalitas.

Tafsir ringkas Kemenag, wahai orang-orang yang beriman! Masuklah ke dalam islam secara keseluruhan. Kata *as-silm* atau *as-salm* di sini berarti islam. Laksanakanlah islam secara total, tidak setengah-setengah, dan janganlah kamu ikuti langkah-langkah syaitan yang menyesatkan dan memecah belah kamu. Sungguh ia musuh nyata bagimu. Ayat ini diturunkan berkaitan dengan seorang yahudi bernama Abdullah bin Salam. Ia memeluk islam tetapi masih mengerjakan sejumlah ajaran yahudi, seperti mengagungkan hari sabat dan enggan mengkonsumsi daging dan susu unta. Tetapi jika kamu tergelincir akibat berbuat maksiat dan tidak melaksanakan islam secara *kaffah* setelah bukti-bukti nyata yakni dalil tentang kebenaran islam, sampai kepadamu melalui wahyu yang dibawa oleh para nabi, ketahuilah bahwa Allah Maha Perkasa. Tidak ada yang dapat menghalangi siksaan-Nya. Allah juga Maha Bijaksana dalam segala perbuatan-Nya.

Gagasan dibangun oleh cara berpikir hidup Nabi SAW yaitu “Tiada hari tanpa peningkatan kualitas hidup”. Oleh karena itu, sebagaimana ditunjukkan oleh pengamat, tidak diragukan firman Allah dan cara berpikir hidup Nabi SAW menganjurkan dan mengarahkan mereka untuk melakukan yang perbuatan totalitas untuk menggapai kualitas terbaik sebagai hamba Allah dan khalifah di dunia ini. Juga, ini dikaitkan dengan gagasan tentang *total quality management* yang lengkap dan prosedur di dalamnya, terutama masalah kualitas serta totalitas (Rivai, 2006:528). TQM saat ini telah banyak digunakan oleh perusahaan untuk kelangsungan hidup perusahaan para



konsumen akan merasa dilayani dengan baik, apabila TQM ini dijalankan sesuai dengan prosedur sistematikanya.

### **3. Manfaat TQM**

Menurut Kumala dan Widyarti (2020) manfaat TQM yakni menjadikan lebih baik kinerja manajerial dalam hal mengurus perusahaan sehingga dapat menaikkan pendapatan perusahaan. Sedangkan yang diteliti oleh Nasution (2005) manfaat dapat dipisahkan menjadi dua kelompok, yaitu memiliki opsi untuk memajukan situasi persaingan dan meningkatkan hasil yang terbebas dari kerusakan. Peningkatan kualitas dilakukan oleh organisasi yang berencana untuk meningkatkan gaji organisasi dan tujuan yang pasti adalah untuk membangun manfaat bagi organisasi sehingga organisasi dapat terus bergerak dan tetap eksis dalam konteks pertukaran yang semakin tajam saat ini (Kumala dan Widyarti, 2020).

Tjiptono dan Diana (2003:11) dalam Jusuf (2013) secara eksplisit penggunaan TQM dalam suatu organisasi dapat memberikan beberapa manfaat prinsip yang dengan demikian meningkatkan manfaat dan keseriusan organisasi yang bersangkutan. Dengan membuat peningkatan kualitas yang konsisten, organisasi dapat membangun manfaatnya melalui dua program. Arah utama; khususnya arah dengan pasar, organisasi dapat memajukan posisinya yang tajam sehingga potongannya lebih besar dan biaya penjualannya bisa lebih tinggi. Kedua hal ini menyebabkan kenaikan gaji sehingga keuntungan yang diperoleh juga lebih menonjol. Sementara itu, pada langkah selanjutnya, organisasi dapat meningkatkan hasil yang terbebas



dari bahaya melalui upaya peningkatan kualitas. Hal ini membuat biaya kerja organisasi menurun dengan demikian keuntungan yang diperoleh akan meningkat.

#### 4. Unsur-unsur TQM

Goetsch dan Davis yang dikutip dalam Tjiptono dan Diana (2003:15) menyatakan bahwa dalam penerapan TQM ada sepuluh unsur utama yang dikembangkannya yaitu sebagai berikut:

a. Fokus kepada pelanggan

Dalam TQM, klien dalam dan luar adalah penggeraknya. Pelanggan luar menentukan barang atau jasa yang disampaikan kepada mereka, sedangkan pelanggan dalam berperan penting dalam menentukan sifat pekerjaan, proses dan lingkungan yang terkait dengan barang atau jasa tersebut,

b. Obsesi terhadap kualitas

Dengan kualitas yang telah ditetapkan, patokan harus terpaku pada mengumpulkan atau melampaui apa yang tidak ditetapkan. Ini menyiratkan bahwa semua perwakilan di setiap tingkat berusaha untuk menyelesaikan setiap bagian dari pekerjaan mereka tergantung pada sudut pandang melakukan segala sesuatu dengan mengagumkan,

c. Pendekatan ilmiah

Diperlukan dalam pendekatan TQM, terutama untuk mengatur pekerjaan dan dalam siklus penalaran yang dinamis dan menentukan terkait dengan pekerjaan yang diatur,

d. Komitmen jangka panjang

TQM adalah pandangan dunia lain, dalam bekerja sama. Untuk itu, kami juga menginginkan budaya perusahaan yang lain. Oleh karena itu, tanggung jawab yang berlarut-larut sangat penting untuk melakukan perbaikan sosial dengan tujuan agar pelaksanaan TQM dapat berjalan secara efektif,

e. Kerjasama tim

Kerjasama dalam organisasi yang melaksanakan TQM, kerjasama tim, kemitraan dan koneksi dibentuk dan dibina, baik antar perwakilan organisasi maupun dengan provider, instansi pemerintah, dan lingkungan sekitar,

f. Perbaikan sistem secara berkesinambungan

Setiap produk atau jasa dibuat dengan menggunakan siklus tertentu dalam suatu kerangka atau lingkungan. Oleh karena itu, kerangka yang ada saat ini harus terus ditingkatkan agar kualitas yang disampaikan dapat terus berkembang,

g. Pendidikan dan pelatihan

Dalam melaksanakan TQM, pendidikan dan pelatihan adalah faktor dasar untuk memiliki pilihan untuk membuat dan bersaing dengan organisasi yang berbeda, terutama dalam periode persaingan global.

h. Kesatuan tujuan

Dengan tujuan agar TQM dilakukan dengan tepat, organisasi harus memiliki solidaritas arah, dan

i. Adanya keterkaitan dan pemberdayaan pegawai

Inklusi dan penguatan pekerja sangat penting dalam melaksanakan TQM. Karena motivasi di balik inklusi dan penguatan pekerja adalah untuk meningkatkan kapasitas organisasi dalam memberikan penghargaan kepada klien.

Hadist Rasulullah SAW diriwayatkan oleh Bukhari, yaitu:

حَدَّثَنَا مُحَمَّدُ بْنُ سِنَانَ حَدَّثَنَا فُلَيْحُ بْنُ سُلَيْمَانَ حَدَّثَنَا هِلَالُ بْنُ عَلِيٍّ  
عَنْ عَطَاءِ بْنِ يَسَارٍ عَنْ أَبِي هُرَيْرَةَ رَضِيَ اللَّهُ عَنْهُ قَالَ قَالَ رَسُولُ  
اللَّهِ صَلَّى اللَّهُ عَلَيْهِ وَسَلَّمَ إِذَا ضَيَّعْتَ الْأَمَانَةَ فَاذْتَعِظْ السَّاعَةَ قَالَ كَيْفَ  
إِضَاعَتُهَا يَا رَسُولَ اللَّهِ قَالَ إِذَا أُسْنِدَ الْأَمْرُ إِلَى غَيْرِ أَهْلِهِ فَاذْتَعِظْ  
السَّاعَةَ

Artinya:

Telah menceritakan kepada kami (Muhammad bin Sinan) telah menceritakan kepada kami (Fulaih bin Sulaiman) telah menceritakan kepada kami (Hilal bin Ali) dari ('Atho' bin yasar) dari (Abu Hurairah) radhilayyahu'anhu mengatakan; Rasulullah shallallahu 'alaihi wasallam bersabda: "Jika amanat telah disia-siakan, tunggu saja kehancuran terjadi." Ada seorang sahabat bertanya; "bagaimana maksud amanat disia-siakan? ' Nabi menjawab; "Jika urusan diserahkan bukan kepada ahlinya, maka tunggulah kehancuran itu." (HR. Bukhari - 6015).

Sungguh benar apa yang disabdakan Rasulullah SAW sebelumnya. "Jika amanat telah disia-siakan, percayalah bahwa kehancuran akan terjadi." Perintah yang paling penting bagi manusia adalah keyakinan kepada Tuhan, Pencipta, Pemilik, Pemelihara dan Pemimpin alam semesta dengan setiap substansinya. Orang-orang yang hadir di dunia ini telah diberkahi dengan perintah untuk menjadi khalifah yang diperlukan untuk berperan dan mengikuti kehidupan di planet ini dengan bergantung pada prinsip dan hukum yang memberi perintah, khususnya Allah SWT.

Hadits ini bila dikaitkan dengan gagasan *total quality management* adalah gagasan nilai yang ada dalam TQM, khususnya mutu sebagai kepentingan dalam suatu organisasi. Dalam mengembangkan TQM lebih lanjut, sebuah organisasi membutuhkan sumber daya manusia yang berkualitas untuk hasil yang terbaik. TQM bermaksud untuk menciptakan hasil yang sempurna atau mengurangi kesalahan sehingga persyaratan dan keinginan pembeli sesuai dengan asumsi mereka, sehingga untuk mendapatkan hasil tersebut sebuah organisasi harus menetapkan dan mengubah perwakilannya tergantung pada posisi dan informasi yang mereka miliki, mengingat fakta bahwa sabda Nabi "ketika amanah diberikan kepada orang-orang yang bukan ahli, maka percaya bahwa kehancuran akan terjadi." Ungkapan Nabi dengan tegas percaya bahwa untuk mencapai hasil yang besar dan menghindari berbagai kesalahan yang muncul, sebuah organisasi harus lebih eksplisit dan lebih berhati-hati dalam menetapkan suatu komitmen dan tanggung jawab.

#### ***E. Innovative Performance***

Menurut Sari *et al*, (2012) *innovative performance* adalah usaha yang dilaksanakan oleh sebuah organisasi untuk mendukung lahirnya pembaruan dengan memakai ukuran *independent* yakni seperangkat kekuatan untuk terus membuat pemikiran maupun gagasan secara efektif dan efisien. Inovasi biasa disebut sebagai asal mula kehidupan organisasi memutuskan di dalam sebuah organisasi. Kemampuan organisasi untuk bertukar kemajuan dapat mendorong dominasi pasar saat ini atau dengan menumbuhkan sektor bisnis baru, yang menambah kelanjutan kepemimpinan organisasi. Oleh karena itu, pencapaian dalam mengkomersialkan

kemajuan pembaruan merupakan prosedur penting bagi organisasi (Datta *et al*, 2013).

Menurut Lawson dan Samson (2001) gagasan inovasi dapat dicirikan sebagai keunggulan yang didapat dari rencana inovatif untuk memberikan kualitas, efektivitas, kecepatan, dan kemampuan beradaptasi yang berharga dalam organisasi. Eksekusi dapat terjadi di daerah, misalnya perbaikan rencana, perbaikan proses, dan peningkatan inovasi. Sebuah organisasi dapat membuat berbagai jenis perubahan dalam strategi fungsinya, pemanfaatan elemen penciptaan dan jenis hasil yang meningkatkan kegunaan dan pelaksanaan bisnisnya. Sofyan (2017) berpendapat bahwa kinerja inovatif adalah pendorong utama perputaran uang suatu negara. Kapasitas untuk maju secara langsung mempengaruhi kapasitas untuk bersaing di tingkat individu, perusahaan, lokal dan publik.

Adapun ayat al-qur'an membahas tentang pelaksanaan kinerja inovatif, dalam QS. Ar-Ra'ad/13:11 sebagai berikut.

إِنَّ اللَّهَ لَا يَغَيِّرُ مَا يُقَوْمُ حَتَّىٰ يُعَارُوا مَا بَأْنَفْسِهِمْ

Terjemahnya:

“Sesungguhnya Allah tidak akan mengubah keadaan suatu kaum sehingga mereka mengubah keadaan yang ada pada diri mereka sendiri”. (Kementerian Agama RI, 2021)

Ayat ini tentang kekuatan dan akal budi yang dianugerahkan Allah kepada manusia sehingga manusia itu dapat bertindak sendiri dan mengendalikan dirinya sendiri di bawah naungan Allah. Dia berkuasa atas dirinya sendiri atas batas-batas yang ditentukan oleh Allah. Sebab itu maka manusia itu wajib berusaha sendiri menentukan garis hidupnya, jangan hanya menyerah saja dengan tidak berikhtiar.

Manusia diberi akal oleh Allah dan dia pandai sendiri mempertimbangkan dengan akalnya itu diantara yang buruk dengan yang baik.

Berdasarkan tafsir Al-Wajiz yaitu bagi setiap manusia itu ada malaikat-malaikat yang mengikutinya untuk menjaga dan memeliharanya. Mereka adalah para malaikat penjaga yang menjaga manusia dengan perintah dan pertolongan Allah, bukan untuk menolak perintah-Nya. Dan jika berlaku suatu takdir, maka mereka akan berlepas darinya. Mereka menghitung amal perbuatannya yang baik dan buruk. Sesungguhnya Allah tidak mengubah nikmat atau kesehatan suatu kaum, sampai mereka mengubah ketaatan dan kebaikannya sendiri menjadi kemaksiatan dan keburukan. Jika Allah menghendaki suatu azab dan kehancuran bagi suatu kaum, maka itu tidak akan bisa ditolak. Dan tidak ada bagi mereka selain Allah seorang penolong yang membantu urusan mereka, yang membimbing mereka menuju kebaikan dan melindungi mereka dari keburukan (tafsirweb.com).

Tafsir lain yang ditafsirkan oleh Jalalayn sebagai berikut, baginya manusia ada malaikat-malaikat yang selalu mengikutinya bergiliran, di muka dan di belakangnya. Para malaikat menjaga manusia berdasarkan perintah Allah, dari gangguan makhluk-makhluk lainnya. Sesungguhnya Allah tidak mengubah keadaan suatu kaum, artinya Allah tidak mencabut dari manusia nikmat-Nya (sehingga mereka mengubah keadaan yang ada pada diri mereka sendiri) dari keadaan yang baik dengan melakukan perbuatan durhaka. Dan apabila Allah menghendaki keburukan terhadap suatu kaum, yakni menimpakan azab, maka tak ada yang dapat menolaknya dari siksaan-siksaan tersebut, yang telah dipastikannya. Dan sekali-sekali tak ada bagi orang-orang yang telah dikehendaki keburukan



oleh Allah. Tak ada yang dapat menolong-Nya selain Allah sendiri (Al-Jalalain, 267).

Keterkaitannya dengan kinerja inovatif disini bahwa islam memiliki kitab suci yang secara universal mengajarkan kepada umatnya, senantiasa berpikir dan melakukan perubahan dari keadaan yang kurang bagus menuju kebaikan (transformatif). Manusia merupakan makhluk yang diciptakan oleh Allah yang paling sempurna dibandingkan makhluk lainnya. Manusia dianugerahi akal untuk selalu berpikir sehingga menghasilkan sebuah ide, gagasan dan menciptakan sesuatu yang baru yang lebih baik. Dari sinilah yang menunjukkan bahwa manusia hanya diwajibkan berusaha semampunya, sedang yang menentukan keadaan manusia adalah Allah SWT (Arif, 2019).

Jenis-jenis inovasi menurut Cravens (2009:239) dalam Hamali (2014):

1. Inovasi *transformasional* adalah membuat produk yang pada dasarnya baru dan dengan penciptaan *value* bersifat inti.
2. Inovasi *substansial* adalah hal yang pada dasarnya baru dan memberikan insentif yang signifikan bagi pelanggan.
3. Inovasi *incremental* adalah membuat item baru melalui eksekusi yang diperluas atau pengakuan nilai yang lebih menonjol (biaya lebih rendah).



Menurut OECD (*Organisation for Economic Co-Operation and Development*) Oslo Manual (2005:47), ada empat dimensi inovasi yaitu:

1. Inovasi Produk (*Product Innovation*)

Inovasi produk adalah penyajian tenaga kerja dan produk yang benar-benar baru serta peningkatan dari yang sudah ada yang pada dasarnya dikaitkan dengan kualitas praktis atau penggunaannya, peningkatan dalam spesifikasi khusus, suku cadang dan bahan, jenis disposisi yang digunakan atau atribut bermanfaat lainnya.

2. Inovasi Proses (*Process Innovation*)

Inovasi proses adalah penerimaan strategi penciptaan atau penyampaian hal-hal baru atau dikembangkan lebih lanjut. Perubahan besar dalam hal metode, peralatan, dan pemrograman. Strategi Penyampaian sejauh organisasi memperoleh dan menggabungkan peralatan, pemrograman, dan prosedur untuk mendapatkan input, menyalurkan pasokan di dalam organisasi, atau menyampaikan hasil akhir.

3. Inovasi Pemasaran (*Marketing Innovation*)

Inovasi pemasaran adalah penggunaan strategi periklanan lain sejauh *bundling*, rencana, posisi item dan kemajuan serta evaluasi. Dari segi item *plan*, yang berubah dari segi struktur dan tampilannya tidak mengubah kapasitas dan atributnya. Tujuan dari inovasi ini adalah untuk membangun kesepakatan, porsi industri secara keseluruhan dan membuka sektor bisnis baru.

#### 4. Inovasi Organisasi (*Organisational Innovation*)

Inovasi organisasi adalah pemanfaatan langkah-langkah otoritatif baru dalam pendekatan strategis organisasi, asosiasi lingkungan kerja atau hubungan eksternal. Inovasi organisasi dapat lebih mengembangkan pelaksanaan organisasi melalui pengurangan biaya otoritatif atau biaya pertukaran, memperluas pemenuhan posisi serta mengurangi biaya persediaan.

### ***F. Kinerja Manajerial***

#### **1. Kinerja**

Kinerja adalah faktor yang dapat bekerja pada kelangsungan hidup organisasi. Penyajian ini tidak sepenuhnya diselesaikan berdasarkan kapasitas manajemen tradisional mengingat prestasi manajerial untuk mengatur, mengeksplorasi, mengorganisir, menilai, mengelola, kepegawaian, mengatur dan menangani yang dikembangkan oleh Mahoney (1963) dalam Sumarno (2005:591). Menurut Chairil (2020) kinerja adalah hasil kerja yang diselesaikan oleh seseorang dalam menyelesaikan tugas yang diberikan kepadanya tergantung pada kemampuan, pengalaman, kesungguhan dan waktu. Manajerial adalah campuran keahlian dan ilmu pengetahuan, studi untuk mendapatkan sesuatu yang benar. Praktisi informasi dikenal sebagai manajer. Seorang manajer harus mendominasi informasi manajemen dengan baik, karena kepala bertanggung jawab untuk mengumpulkan berbagai individu untuk mencapai tujuan bersama.

## 2. Kinerja Manajerial

Menurut Chairil (2020) kinerja manajerial adalah gerakan yang dilakukan oleh pimpinan organisasi. Kegiatan ini menggabungkan pengaturan, pelaksanaan, organisasi, laporan pertanggungjawaban, pelatihan, dan manajemen. Kelangsungan latihan ini normal oleh organisasi saat ini. Koordinasi yang teratur dari kinerja manajerial organisasi bisnis, pengamatan penilaian moneter dan pelaksanaan perwakilan yang ada dalam organisasi dapat membantu organisasi dalam mencapai tujuan definitifnya. Mulyadi (2007:68) mendefinisikan kinerja manajerial, khususnya seseorang yang berdiri teguh di atas pijakan manajerial diandalkan untuk memiliki pilihan untuk menyelenggarakan kinerja manajerial. Manajer menghasilkan kinerja dengan mempersiapkan bakat dan kapasitas, seperti upaya beberapa orang lain dalam lingkup mereka. Oleh karena itu, manajer memerlukan sistem teoritis sebagai model fungsi yang dapat dimanfaatkan untuk menciptakan kinerja manajerial.

Kinerja yang efektif adalah kesadaran bahwa kemakmuran seseorang pada dasarnya dipengaruhi oleh masalah metodologi dan siklus seperti halnya jenis struktur atau kerangka pencatatan standar yang digunakan (Haristiani, 2015). Tugas utama manajer adalah mengawasi dan menyelesaikan berbagai latihan kerja di dalam asosiasi untuk mencapai tujuan organisasi. Salah satu batasan atau penanda yang sering digunakan oleh sebuah asosiasi untuk menilai kinerja manajerial adalah metodologi moneter. Dalam metodologi

moneter ini, data dapat diperoleh dari laporan moneter atau sumber pengumuman moneter lainnya (Ningsih, 2018).

### 3. Penilaian Kinerja Manajerial

Penilaian kinerja adalah kerangka kerja yang digunakan untuk mengevaluasi dan melihat apakah seorang pekerja telah melakukan pekerjaannya dalam suatu asosiasi melalui instrumen penilaian kinerja. Pada dasarnya, Penilaian kinerja adalah penilaian pelaksanaan pekerjaan individu dengan membandingkannya dengan norma-norma pelaksanaan (Thabroni, 2017). Hal ini sebagaimana diungkapkan oleh Kurnianingsih (2003:24) dalam penelitiannya mengungkap ukuran-ukuran untuk menaksir evaluasi kinerja manajerial yang meliputi 8 (delapan) ukuran tindakan sebagai berikut:

- a. Kinerja perencanaan (*planning*), khususnya kemampuan untuk memutuskan strategi dan serangkaian latihan yang akan dilakukan tambahan dengan mempertimbangkan kondisi waktu saat ini dan masa depan. Penyusunan bertujuan untuk memberikan aturan dan strategi terhadap pelaksanaan tujuan, pengaturan, sistem, perencanaan dan program kerja sehingga tercapai sesuai target yang telah ditetapkan.
- b. Kinerja investigasi (*investigating*), khususnya kapasitas untuk mengumpulkan dan menuliskan data untuk catatan, laporan dan catatan, mengukur hasil, memutuskan stok, dan memecah pekerjaan.
- c. Kinerja pengkoordinasian (*coordinating*) adalah kapasitas untuk memperdagangkan data dengan individu-individu di bagian yang berbeda dari asosiasi untuk menghubungkan dan mengubah program,

menerangi bagian yang berbeda, dan asosiasi dengan direktur yang berbeda.

- d. Kinerja evaluasi (*evaluating*), khususnya kemampuan untuk mensurvei dan mengukur proposisi, pelaksanaan yang diperhatikan atau rinci yang mencakup penilaian pekerja, penilaian catatan hasil, penilaian laporan keuangan, dan pemeriksaan barang.
- e. Kinerja pengawasan (*monitoring*) adalah kemampuan memberi bimbingan, memimpin dan membina bawahan, membimbing, melatih, dan mengungkapkan pedoman kerja kepada bawahan, memperjelas sasaran kerja dan menangani keluhan pekerja.
- f. Kinerja pengaturan staf (*staffing*) adalah kemampuan untuk menahan angkatan kerja saat ini di pihak Anda, merekrut pekerja, berbicara dengan mereka dan memilih perwakilan baru, menempatkan pada posisi yang sesuai, memajukan dan memindahkan pekerja.
- g. Kinerja Negosiasi (*negotiating*), khususnya kemampuan untuk membeli, menjual atau menandatangani kontrak untuk tenaga kerja dan produk, menghubungi penyedia dan berurusan dengan pedagang, dan menangani pertemuan.
- h. Kinerja perwakilan (*representative*) adalah kemampuan untuk menghadiri pertemuan dengan organisasi yang berbeda, pertemuan dengan afiliasi bisnis, pembicaraan untuk acara-acara lokal, pendekatan wilayah lokal, dan kemampuan untuk memajukan tujuan utama organisasi.

### ***G. Internal Control***

Menurut Ikatan Akuntansi Indonesia (IAI) pengendalian internal (*internal control*) adalah sebuah kerangka kerja yang menggabungkan asosiasi, semua hal dipertimbangkan, dan memimpin terkoordinasi dalam sebuah organisasi untuk melindungi sumber dayanya, benar-benar melihat ketepatan dan keandalan informasi pembukuan dan lebih mengembangkan keterampilan bisnis. Menurut Mulyadi (2001:163) pengendalian internal adalah suatu siklus yang dilakukan oleh pimpinan badan pengurus, pengurus dan tenaga kerja lainnya, yang dimaksudkan untuk memberikan penegasan yang masuk akal tentang tercapainya tiga golongan tujuan yaitu keandalan pelaporan keuangan, kepatuhan terhadap hukum dan peraturan yang berlaku, serta efektivitas dan efisiensi operasi.

Sementara menurut, Bank Indonesia (2003) mengatur bahwa pengendalian internal adalah suatu mekanisme pengawasan yang ditetapkan oleh manajemen. Bank secara berkesinambungan (*ongoing basis*), untuk: (1) Menjaga dan mengamankan sumber daya Bank; (2) Menjamin aksesibilitas laporan yang lebih tepat; (3) Mengembangkan lebih lanjut konsistensi dengan pedoman terkait; (4) Mengurangi efek atau kerugian moneter, anomali termasuk *fraud*, dan pelanggaran sudut pandang kehati-hatian; (5) Bekerja pada kecukupan organisasi dan bekerja pada produktivitas biaya.

Berdasarkan gagasan COSO, bahwa *internal control* diarahkan untuk mencapai tiga tujuan yang memungkinkan asosiasi untuk membidik berbagai bagian *internal control*, yang menggabungkan tujuan kerja, target pengumuman, dan target konsistensi. Tujuan kerja mengidentifikasi dengan kecukupan dan



efektivitas kegiatan elemen, termasuk tujuan eksekusi fungsional dan moneter, dan untuk melindungi sumber daya dari kemalangan. Mengungkapkan tujuan mengidentifikasi dengan kepentingan perincian moneter untuk pihak internal dan luar yang memenuhi aturan prasyarat yang solid, tepat, lugas dan berbeda yang ditetapkan oleh otoritas publik, pembuat standar yang dirasakan, atau pendekatan substansi. Sementara itu, tujuan persetujuan mengidentifikasi dengan pengakuan hukum dan pedoman yang elemen adalah subjek.

*Internal control* dapat mencegah kerugian atau penyalahgunaan dalam menangani aset organisasi. *Internal control* dapat memberikan data tentang metode yang paling efektif untuk meninjau presentasi organisasi dewan direksi dan memberikan data yang akan digunakan sebagai bantuan dalam mengatur. Di tempat kerja profesional, *Internal control* didefinisikan sebagai siklus yang dilakukan oleh pimpinan (dewan direksi), dan manajemen secara umum yang dimaksudkan untuk memberikan keyakinan dalam pencapaian tujuan organisasi (Andriyanto, 2013).

#### **H. Rerangka Pikir**

Penelitian ini menuangkan tiga teori yang dimana teori kaizen menjelaskan mengenai perbaikan terus menerus, teori berbasis sumber daya menjelaskan mengenai sumber daya dan kemampuan perusahaan serta teori kontijensi menjelaskan mengenai interaksi antara kepribadian pemimpin dan situasinya. Dalam hal ini teori kaizen menjelaskan bagaimana keberlangsungan sebuah perusahaan untuk terus melakukan perbaikan secara berkesinambungan. Dalam kasus ini *total quality management* merupakan sistem yang digunakan dalam hal memperbaiki kinerja manajerial. TQM adalah salah satu strategi yang dijalankan



untuk menentukan kesuksesan jangka panjang melalui kepuasan pelanggan serta memberi keuntungan semua anggota perusahaan. Maka dari itu teori *kaizen* akan menjelaskan bagaimana karyawan atau manajer dalam melakukan perbaikan secara terus menerus.

Tidak berbeda jauh dari teori *kaizen*, teori berbasis sumber daya menjelaskan tentang bagaimana suatu perusahaan mampu memberi inovasi dan manfaat pada sumber daya yang dimilikinya agar perusahaan tetap hidup. Sedangkan teori kontijensi menjelaskan kondisi dan situasi dalam sebuah perusahaan untuk memecahkan atau memutuskan masalah yang akan terjadi.

Perbaikan yang dilakukan perusahaan akan menjadi strategi dalam penerapan TQM dimana hal tersebut akan menimbulkan kinerja manajerial lebih baik. *Innovative performance* menjadi suatu keharusan dalam perusahaan untuk dilaksanakan, karena perusahaan membutuhkan sebuah inovasi agar produk atau jasa yang dibuat dapat membuat pelanggan lebih tertarik lagi. Dengan adanya *internal control* perusahaan dapat mengawasi atau memonitoring jalannya sebuah organisasi untuk meningkatkan efisiensi, mengamankan aset dan menegakkan kedisiplinan karyawan terhadap kebijakan perusahaan. Rerangka pikir akan menerangkan bahwa kinerja manajerial dapat mempengaruhi dua faktor merupakan *total quality management* dan *innovative performance*. Kedua faktor tersebut diperkuat oleh adanya faktor *internal control*. Pada rerangka pikir dijelaskan secara sederhana, melalui gambar dibawah ini:

**Gambar 2.1**  
**Rerangka Pikir**

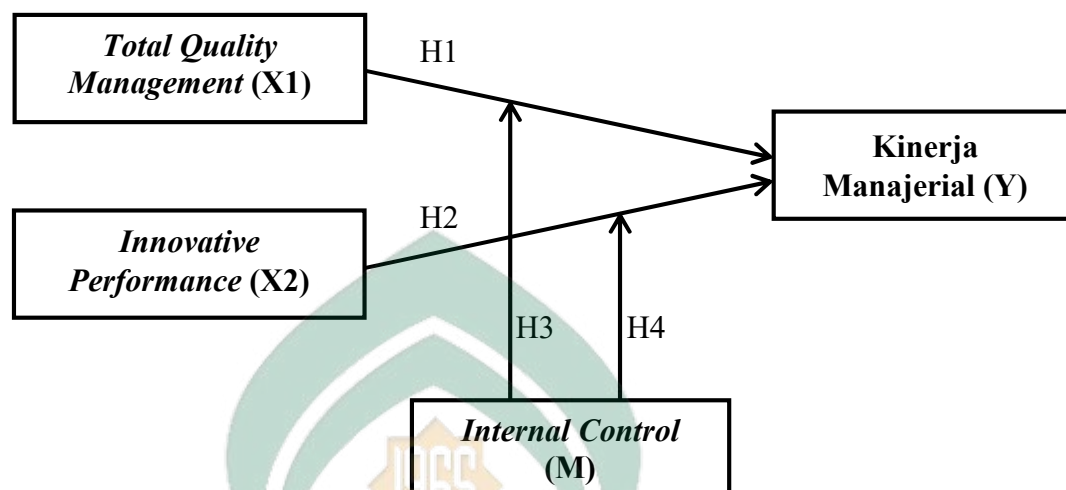

### **I. Penelitian Terdahulu**

Banyaknya perbedaan dari hasil penelitian yang dilakukan memungkinkan adanya kesalahan dalam pengambilan sampel, kesalahan dalam menganalisis data, ataupun kesalahan dalam penginputan data oleh peneliti sehingga, terjadi perbedaan antara hipotesis yang digunakan oleh peneliti yang mengakibatkan perbedaan dalam hasil penelitiannya. Pada penelitian yang telah dilakukan terdapat beberapa kinerja manajerial yang terkait dengan memberikan hasil yang beragam, ada yang berpengaruh signifikan dan ada yang berpengaruh tidak signifikan. Beberapa hasil pengujian dan penelitian dapat dilihat sebagai berikut:

**Tabel 2.1**  
**Penelitian Terdahulu**

No	Nama Peneliti	Pendekatan/Metode Penelitian	Hasil Penelitian
1	Jevon Dauhan (2013)	Metode penelitian adalah kuantitatif	Menunjukkan bahwa <i>total quality management</i> berpengaruh yang positif dan

		dan pendekatan asosiatif	signifikan baik secara simultan maupun parsial terhadap kinerja manajerial pada PT PLN (Persero).
2	Rukmito Ari Ardianto, Zulfadil dan Samsir (2018)	Metode kuantitatif	Memberikan bahwa TQM pengaruh positif yang signifikan terhadap kinerja manajerial melalui kepemimpinan pada PT PLN WRKR.
3	Muhammad Afif (2015)	Metode kuantitatif	Total Quality Management berpengaruh signifikan terhadap kinerja manajerial.
4	Robert Dwi Vano (2014)	Metode kuantitatif	Menyimpulkan bahwa <i>Total Quality Management (TQM)</i> tidak berpengaruh signifikan dan positif terhadap kinerja manajerial pada perusahaan jasa perhotelan di Kota Padang.
5	Alfi Lutfiana (2020)	Metode penelitian yang berlandaskan pada filsafat positivisme.	Hasil uji yang dilakukan menunjukkan bahwa <i>total quality management</i> berpengaruh negatif dan tidak signifikan terhadap kinerja karyawan. positif dan tidak signifikan terhadap kinerja karyawan.
6	Daniel I. Prajogo dan Amrik S. Sohal (2017)	Metode kuantitatif	Temuan menunjukkan bahwa <i>Total Quality Management (TQM)</i> secara signifikan dan positif berhubungan dengan kualitas produk dan kinerja inovasi produk meskipun tampak bahwa besarnya hubungan lebih besar terhadap kualitas produk.
7	Rita (2010)	Metode kuantitatif	Menunjukkan adanya pengaruh langsung yang signifikan antara dimensi strategi inovasi terhadap kinerja operasional perusahaan manufaktur. Tapi tidak semua mereka memiliki efek pada kinerja operasional perusahaan manufaktur. Inovasi proses, produk inovasi, dan implementasi inovasi berpengaruh signifikan terhadap kinerja operasional. Kepemimpinan orientasi tidak

			berpengaruh signifikan terhadap kinerja operasional perusahaan manufaktur di Sulawesi.
8	Siti Raidah Intan Sari Chairil (2020)	Metode kuantitatif	Hasil analisis persamaan regresi maka diperoleh temuan bahwa <i>total quality management</i> , berpengaruh positif dan signifikan terhadap kinerja manajerial pada beberapa Perusahaan Industri Manufaktur di Kima Kota Makassar.
9	Muhammad Dahlan (2019)	Metode kuantitatif	Hasil tes hipotesa menunjukkan budaya organisasi berhubungan positif terhadap kinerja, melalui implementasi inovasi, serta budaya organisasi dan inovasi berhubungan positif terhadap kinerja perusahaan.
10	Yani Iriani dan Arief Rahmana (2011)	Analisis data yang digunakan adalah dengan menggunakan analisis faktor dan analisis jalur ( <i>Path Method Analysis</i> )	Hasil pengolahan data dengan menggunakan analisis faktor diperoleh faktor-faktor yang memiliki kontribusi terbesar terhadap implementasi TQM adalah komitmen manajemen, sedangkan hasil analisis jalur diperoleh pengaruh langsung implementasi TQM terhadap kinerja karyawan.
11	Sri Mulyani dan Dianing Ratna Wijayani (2017)	Metode kuantitatif	Menunjukkan bahwa Penerapan TQM berpengaruh positif signifikan terhadap kinerja manajerial.
12	Ria Nelly Sari, Azwir Nasir dan Danu Alsaheri Chaniago (2012)	Metode kuantitatif dan pendekatan purposive sampling	Menunjukkan bahwa terdapat hubungan yang signifikan antara budaya organisasi, kinerja kualitas, manajemen kualitas dan total inovasi. Tapi manajemen kualitas total tidak dimediasi korelasi antara budaya organisasi dan kinerja kualitas menuju kinerja inovatif.

## ***J. Hipotesis***

Berdasarkan latar belakang dan rumusan masalah, maka hipotesis yang terbentuk dalam penelitian ini adalah sebagai berikut:

### **1. Pengaruh Total quality management terhadap kinerja manajerial**

Berdasarkan *kaizen theory* menggabungkan perbaikan terus-menerus yang mencakup semua pekerja, baik manajemen puncak maupun manajemen dasar (Hitoshi, 2006:82). Hal ini dapat diidentikkan dengan manajemen mutu terpadu yang menyeluruh untuk kerangka peningkatan pameran yang dapat diselesaikan secara berkesinambungan dengan niat penuh untuk dapat membuat kinerja manajerial yang lebih tepat. Dengan TQM dipercaya asosiasi bisa melakukan *upgrade* secara konstan dan supaya konsistensi dalam melayani pelanggan sehingga diandalkan untuk mempengaruhi asosiasi secara nyata melalui peningkatan eksekusi yang telah dilakukan (Angelina, 2012).

Adapun tujuan organisasi ialah terlaksananya loyalitas konsumen dibuktikan oleh sedikitnya keluhan dari konsumen hingga memperlihatkan kenaikan produksi dalam pelaksanaan organisasi (Putro, 2010). Sesuai penelitian sebelumnya oleh Dauhan (2013), Ardianto *et al*, (2018) memperoleh hasil bahwa TQM berpengaruh terhadap kinerja manajerial. Sementara penelitian Angelina (2012) dan Lutfiana (2020) mendapatkan hasil yang berlainan yakni TQM tidak berpengaruh terhadap kinerja manajerial. Berdasarkan pemaparan di atas, maka hipotesis pertama yang akan diuji dalam penelitian ini adalah sebagai berikut:

H<sub>1</sub>: *Total quality management* berpengaruh signifikan terhadap kinerja manajerial

## 2. Pengaruh *Innovative performance* terhadap kinerja manajerial

Berdasarkan *resource based view theory* perusahaan dituntut buat mempersiapkan sumber daya unik serta sangat jarang yang tidak dipunyai oleh pesaing. Sumber daya yang unik tersebut diharapkan bisa menciptakan suatu produk ataupun proses yang tidak bisa di tiru oleh pesaing. Perusahaan yang sanggup buat menghasilkan produk maupun proses yang susah buat ditiru dan berbeda dengan pesaingnya hendak lebih gampang buat memahami pangsa pasar. Perusahaan yang sanggup buat menghasilkan serta mendayagunakan sumber daya yang unik hendak mempunyai peluang buat lebih memahami pangsa pasar dari upaya inovasi yang dicoba oleh perusahaan (Barney, 2001).

Inovasi sering digambar sebagai jiwa dari sebuah asosiasi dan yang definitif di dalam sebuah organisasi. Nilai inovasi yang sebenarnya dikomunikasikan dalam bentuk seperti barang yang ditukar. Kemampuan organisasi untuk bertukar kemajuan dapat membantu mengelola sektor bisnis saat ini atau mendorong sektor bisnis baru, serta melanjutkan kepemimpinan industri. Oleh karena itu, inovasi berperan penting terhadap kinerja manajerial bagi suatu organisasi.

Penelitian sebelumnya oleh Rita (2010) dan Dahlan (2019) menunjukkan bahwa *innovative performance* memiliki pengaruh terhadap kinerja manajerial. Berbeda dengan penelitian yang dilaksanakan oleh Iriani dan Rahmana (2011) serta Mulyani dan Wijayani (2017) menunjukkan bahwa *innovative performance*



tidak berpengaruh pada kinerja manajerial. Berdasarkan pemaparan di atas, maka hipotesis kedua yang akan diuji dalam penelitian ini adalah sebagai berikut:

H<sub>2</sub>: *Innovative performance* berpengaruh signifikan terhadap kinerja manajerial

### **3. Pengaruh *Internal control* sebagai penguat antara *total quality management* terhadap kinerja manajerial**

*Contingency theory* merupakan teori yang membahas kondisi dan situasi dalam perusahaan, ketika seorang manajer menerapkan sistem *total quality management* yang berkualitas hingga kinerjanya semakin baik. Tetapi masih terdapat kemungkinan manajer yang belum memahami sistem ini dan tidak melaksanakannya, namun apabila dalam suatu organisasi memiliki *internal control* maka cenderung akan memperkuat ikatan antara TQM terhadap kinerja manajerial.

*Internal control* dapat membantu dalam mengawasi serta mengontrol setiap aktivitas yang dilakukan organisasi. Aktivitas pengendalian dilakukan oleh karyawan maupun manajer pada organisasi hingga menerima dan saling bertukar isu yang didapatkan buat melakukan, mengurus serta menyelenggarakan operasinya.

Adanya *internal control* yang baik maka perbaikan mutu kualitas dapat berjalan sesuai dengan standar operasional yang berlaku di perusahaan dan untuk menghindari kesalahan ataupun penyelewengan yang dilakukan oleh karyawan maupun manajer maka dibutuhkan *internal control* karena mempunyai peranan



penting dalam mengelola keuangan perusahaan yang transparan, efektif dan efisien (Hidayati dan Dianawati, 2017). Dalam penelitian Pandeni *et al*, (2017) dan Fitriani *et al*, (2019) mengemukakan bahwa *internal control* sebagai pemoderasi atau penguatan *total quality management* memiliki pengaruh terhadap kinerja manajerial. Berdasarkan pemaparan di atas, maka hipotesis ketiga yang akan diuji dalam penelitian ini adalah sebagai berikut:

H<sub>3</sub>: *Internal control* dapat memperkuat pengaruh *total quality management* terhadap kinerja manajerial

#### **4. Pengaruh *Internal control* sebagai penguat antara *innovative performance* terhadap kinerja manajerial**

Teori kontingensi digunakan untuk manajemen risiko apabila ada hal yang tak terkendali dalam perusahaan. Terdapat peran *internal control* dalam mendukung proses *innovative performance* menjadi kinerja yang lebih efisien yaitu dengan membantu menyampaikan kontribusi dalam membentuk suasana kerja yang nyaman, mengatasi risiko dan membangun karyawan maupun manajer lebih disiplin dalam bekerja untuk meningkatkan kreativitas dan ide-ide yang ada melalui kinerja (Vano, 2014).

Kemampuan organisasi untuk mensinergikan gagasan dan ide yang ada di dalam organisasi akan memacu orang-orang di dalam organisasi untuk melakukan proses penciptaan yang lebih efektif dengan tujuan menurunkan biaya pembuatan. Hal ini akan mempengaruhi perluasan pelaksanaan organisasi karena perluasan dalam organisasi diuntungkan dari berkurangnya biaya pembuatan (Pratiwi dan Fanani, 2019).

Inovasi dapat diubah menjadi eksekusi yang diperluas jika manajer menggunakan *internal control* dalam mengamati kegiatan organisasi. Menurut Hopwood (1976) jalannya pengendalian internal adalah untuk menunjukkan kegiatan yang diambil pada suatu organisasi guna mengelola dan mengkoordinasikan kegiatan organisasi. Pengendalian menjamin bahwa pengaturan dan arahan manajemen diselesaikan dengan tepat. Berdasarkan pemaparan di atas, maka hipotesis keempat yang akan diuji dalam penelitian ini adalah sebagai berikut:

H<sub>4</sub>: *Internal control* dapat memperkuat pengaruh *innovative performance* terhadap kinerja manajerial



## **BAB III**

### **METODE PENELITIAN**

#### ***A. Jenis dan Lokasi Penelitian***

##### **1. Jenis Penelitian**

Jenis penelitian kuantitatif yang digunakan dalam penelitian ini. Penelitian kuantitatif menekankan pada pengujian teori melalui pengukuran variabel penelitian yang bersifat induktif, objektif dan ilmiah dimana data yang diperoleh dengan analisis menggunakan angka (*quantitative*) atau pertanyaan serta pernyataan yang dinilai, dianalisis dengan analisis *statistic* (Sugiyono, 2008). Penelitian kuantitatif menggarisbawahi fenomena objektif dan memeriksa secara kuantitatif untuk memperluas objektivitas konfigurasi pemeriksaan ini menggunakan angka, administrasi terukur, struktur dan investigasi terkontrol (Maturidi, 2017).

##### **2. Lokasi Penelitian**

Lokasi dalam penelitian ini pada kantor PT PLN PERSERO Unit Induk Wilayah Sulselrabar yang beralamat di Jl. Letjen Hertasning No. Blok B, Tamalate, Rappocini, Kota Makassar, Sulawesi Selatan. Penelitian ini dilakukan selama satu bulan pada bulan Juli-Agustus pada tahun 2021.

#### ***B. Pendekatan Penelitian***

Pendekatan dalam penelitian ini adalah asosiatif kausalitas. Asosiatif kausalitas yaitu pendekatan yang digunakan mengukur kekuatan hubungan antara dua variabel atau lebih, juga menunjukkan arah hubungan antara variabel independen terhadap variabel dependen (Mulyadi, 2011). Studi kausalitas juga

mengetahui mutu apakah satu variabel menimbulkan variabel lain berubah atau tidak (Harafonna dan Indriani, 2019). Dalam penelitian kausalitas, variabel bebas sebagai variabel sebab dan variabel terikat sebagai variabel akibat (Sugiyono, 2015).

### **C. Populasi dan Sampel**

#### **1. Populasi**

Populasi ialah wilayah spekulasi yang terdiri dari objek atau subjek yang memiliki karakteristik dan taraf tertentu serta didiktekan oleh para peneliti untuk dikonsentrasikan agar mencapai penentuan (Sugiyono, 2015:117). Populasi dalam penelitian ini adalah manajer dan staf PT PLN PERSERO Unit Wilayah Sulselrabar. Untuk mengefisienkan waktu dan meminimalisir biaya sehingga tidak semua manajer dan staf tersebut dijadikan objek penelitian ini. Oleh karena itu dilakukan pengambilan sampel.

#### **2. Sampel**

Sampel merupakan bagian dari jumlah dan karakteristik yang dimiliki oleh populasi. Dianjurkan dalam meneliti sebuah sampel memiliki 30+1 minimal yang diterima untuk suatu studi. Sampel dalam penelitian ini yakni manajer, asisten manajer, *analyst*, staf keuangan dan akuntansi, dan staf sumber daya manusia yang berjumlah 44 orang. Strategi pengambilan sampel menggunakan *purposive sampling*. *Purposive sampling* merupakan teknik penentuan sampel dengan cara menggunakan kriteria spesifik yang sinkron dengan tujuan penelitian sehingga diharapkan dapat menjawab problematika penelitian. Adapun kriteria sampel responden dalam penelitian ini yaitu, (1)

manajer dan staf bagian keuangan, akuntansi serta sumber daya manusia dan (2) telah menduduki jabatan minimal satu tahun.

#### ***D. Jenis dan Sumber Data***

##### **1. Jenis Data**

Jenis data yang digunakan dalam penelitian ini adalah jenis data primer. Data primer adalah data yang didapatkan secara langsung oleh peneliti dari sumber data aslinya tidak melalui perantara lain (Sugiyono, 2011:137). Data ini berupa kuesioner yang berisi pertanyaan diajukan peneliti mengenai *total quality management*, *innovative performance*, kinerja manajerial dan *internal control*. Dan data sekunder adalah sumber data yang diambil dari referensi jurnal dan buku.

##### **2. Sumber Data**

Adapun sumber data primer yang digunakan dalam penelitian ini berasal dari hasil tanggapan yang dijawab langsung oleh responden penelitian melalui kuesioner yang telah dibagikan kepada manajer dan staf yang telah ditentukan pada PT PLN PERSERO Unit Wilayah Sulselrabar. Sedangkan data sekunder bersumber dari penelitian-penelitian terdahulu, jurnal dan literatur yang berhubungan dengan permasalahan.

#### ***E. Metode Pengumpulan Data***

Metode pengumpulan data dalam penelitian ini dengan menyebarkan kuesioner. Kuesioner yaitu strategi perhimpunan informasi yang diselesaikan serta membagikan sekelompok pernyataan yang disusun untuk responden (Sugiyono, 2015:199). Teknik survei atau *method survey* adalah teknik yang dipilih peneliti

dalam mengumpulkan data dengan cara menyebarkan kuesioner di dalamnya terdapat pertanyaan yang berkaitan dengan variabel untuk diisi oleh responden secara langsung dengan tujuan mengumpulkan informasi dari responden tersebut melalui *via google form* yang akan dikumpulkan dalam bentuk *file* hingga responden diminta untuk memilih satu jawaban sesuai dengan karakteristik yang ada dengan menandai ceklis (✓) pada kuesioner. Kuesioner dinilai dengan skala *likert* yang akan dinyatakan dalam lima skala dari 1 sampai 5.

#### **F. Teknik Analisis Data**

Teknik analisis data adalah teknik digunakan oleh peneliti untuk menyatukan *information* yang berguna serta bersangkutan dalam data dan mengambil hasilnya untuk menyelesaikan suatu masalah. Teknik analisis data menggunakan statistik deskriptif, uji kualitas data, uji asumsi klasik dan uji hipotesis dengan bantuan komputer melalui aplikasi IBM SPSS 21 *for windows*.

##### **1. Statistik Deskriptif**

Statistik deskriptif adalah statistik yang dipergunakan untuk menganalisis data dengan cara mendeskripsikan data yang disatukan sebagaimana adanya tanpa bermaksud lain (Sugiyono, 2015). Uji statistik deskriptif merangkum nilai *mean*, nilai *minimum*, nilai *maximum* dan *standard deviation* dari data yang diteliti. Karakteristik responden meliputi usia, jenis kelamin, jabatan, pendidikan terakhir, masa kerja, pelatihan dan pengalaman serta data lainnya mengenai pemaparan dari pernyataan kuesioner.

## 2. Uji Kualitas Data

### a. Uji Validitas

Uji validasi adalah skala pengukuran disebut valid bila melakukan apa yang seharusnya diukur. Jika skala estimasi tidak substansial, itu tidak bermanfaat bagi peneliti karena tidak mengukur atau melakukan apa yang seharusnya dilakukan (Imam, 2013:97). Pengujian menggunakan satu sisi taraf signifikansi 0,05. Hasil  $r_{hitung}$  dengan  $r_{tabel}$  dimana ( $df = n-2$  dengan signifikansi 10%). Jika  $r_{tabel} < r_{hitung}$  maka dapat dikatakan valid.

### b. Uji Reliabilitas

Uji reliabilitas adalah untuk mengukur kuesioner dari suatu indikator variabel. Suatu kuesioner dikatakan reliabel atau andal apabila jawaban responden terhadap pernyataan itu konsisten.

Pengukuran reliabilitas dapat dilakukan dengan menggunakan *one shot*. Pengukuran keandalan butir pernyataan dengan sekali menyebarkan kuesioner pada responden, hasil skornya akan diukur korelasinya jawaban pada butir pernyataan yang sama melalui *computer Statistical Program for Society Science* (SPSS), dengan fasilitas *Cronbach's Alfa* ( $\alpha$ ). Suatu variabel dikatakan dapat reliabel jika memberikan nilai  $\alpha > 0,60$  atau 60% (Imam, 2013).

## 3. Uji Asumsi Klasik

### a. Uji Normalitas

Uji Normalitas digunakan untuk menguji variabel bebas dan variabel terikat dalam persamaan regresi yang dihasilkan, disebarluaskan atau tidak



disesuaikan secara teratur. Model regresi yang wajar ialah mempunyai informasi yang normal atau menghampiri normal. Uji Normalitas data dapat dilihat dengan metode *one sample kolmogorov smirnov* dan pola pada grafik normal *probability plot*. Apabila nilai *kolmogorov smirnov* yang ditunjukkan dengan *asympt sig (2-tailed) > 0,05* atau 5% maka model regresinya dapat memenuhi asumsi normalitas (Ghozali, 2013). Sedangkan model normal *probability plot* dapat dikatakan data berdistribusi normal jika membentuk garis lurus diagonal, dan plotting data residual akan dibandingkan dengan garis diagonal. Jika distribusi data residual normal, maka garis yang menggambarkan data sebenarnya akan mengikuti garis diagonalnya (Imam, 2013).

#### **b. Uji Autokorelasi**

Uji autokorelasi digunakan untuk menguji apakah model regresi linear ada korelasi antara kekeliruan pada periode  $t$  terhadap kekeliruan periode  $t-1$  (sebelumnya), dimana jika terjadi korelasi maka ada indikasi masalah autokorelasi. Uji autokorelasi dapat dilakukan menggunakan uji *run test*. Pengujian *run test* digunakan untuk melihat apakah suatu data residual terjadi secara acak atau tidak dengan taraf signifikansi 0,5. Jika hasil dari pengujian ini diatas taraf signifikansi, maka persamaan regresi terbebas dari masalah autokorelasi.

#### **c. Uji Multikolinearitas**

Uji multikolinearitas digunakan untuk menguji apakah dalam model regresi terdapatnya korelasi antar variabel bebas. Apabila terjadi korelasi,

maka terdapat *problem* multikolinearitas. Model regresi yang baik seharusnya tidak terjadi hubungan antar variabel bebas. Untuk mendeteksi ada atau tidaknya multikolinearitas dalam penelitian ini, dilihat dari nilai *tolerance* dan *variance inflation factor* (VIF). Sebuah model regresi bisa di lolos dari uji multikolinearitas jika nilai *tolerance* > 0,10 dan nilai *Variance Inflation Factor* (VIF) < 10 (Imam, 2011).

#### d. Uji Heteroskedastisitas

Uji Heteroskedastisitas digunakan untuk menguji apakah dalam model regresi terjadi ketidaksamaan *variance* dari residual satu peninjauan ke peninjauan lain, apabila *variance* dari residual satu ke peninjauan lain berlainan maka disebut heteroskedastisitas (Imam, 2011:139). Sedangkan model regresi yang baik yaitu tidak terjadinya heteroskedastisitas, apabila *value sig* dari variabel independen dan variabel moderasi > 0,05 dengan menggunakan uji glejser.

#### 4. Uji Hipotesis

##### a. Analisis Regresi Linear Berganda

Dalam pengujian hipotesis ini untuk melihat pengaruh variabel bebas terhadap variabel terikat maka menggunakan analisis regresi linier berganda. Statistik regresi digunakan untuk memperoleh pengaruh variabel bebas terhadap variabel terikat, baik secara simultan serta secara parsial.

Rumus persamaan regresi untuk mengetahui hipotesis pengaruh variabel bebas dan variabel terikat dengan:

$$Y = \alpha + \beta_1 X_1 + \beta_2 X_2 + e$$

Keterangan :

Y = Kinerja Manajerial

$\alpha$  = Konstanta

$X_1$  = *Total Quality Management*

$X_2$  = *Innovative Performance*

$\beta_1 - \beta_3$  = Koefisien regresi berganda

e = *error term*

#### b. Analisis Regresi *Moderating* dengan Pendekatan Nilai Selisih Mutlak

Imam (2013) mengajukan teknik regresi yang agak berbeda untuk mengukur adanya pengaruh *moderating* yakni teknik nilai selisih mutlak dari variabel bebas. Menurut Imam (2013) hubungan ini lebih diminati karena kesempatan sebelumnya berinteraksi dengan gabungan antara  $X_1$  dan  $X_2$  dan memiliki pengaruh terhadap Y. Misal, apabila total nilai tinggi untuk variabel *total quality management* dan *innovative performance* dengan total nilai rendah *internal control* (total nilai tinggi), sehingga akan terjadi perbedaan nilai absolut yang besar. Hal ini juga berlaku pada total nilai rendah dari variabel *total quality management* dan *innovative performance* dengan total nilai rendah *internal control* (total nilai tinggi). Kedua gabungan ini diharapkan dapat memiliki pengaruh terhadap kinerja manajerial. Dilihat dari uji nilai selisih mutlak dalam penelitian ini dapat dideskripsikan dengan persamaan regresi sebagai berikut:

$$Y = \alpha + \beta_1 ZX_1 + \beta_2 ZX_2 + \beta_3 ZM + \beta_4 |ZX_1 - ZM| + \beta_5 |ZX_2 - ZM| + e$$

Keterangan:

Y = Kinerja Manajerial

ZX<sub>1</sub> = Standardize *Total Quality Management*

ZX<sub>2</sub> = Standardize *Innovative Performance*

ZM = Standardize *Internal Control*

|ZX<sub>1</sub>-ZM| = Merupakan interaksi yang diukur dengan nilai absolut perbedaan antara ZX<sub>1</sub> dan ZM

|ZX<sub>2</sub>-ZM| = Merupakan interaksi yang diukur dengan nilai absolut perbedaan antara ZX<sub>2</sub> dan ZM

α = Konstanta

β = Koefisien Regresi

e = Error Term

Rekapitulasi dengan SPSS 21 akan didapatkan dengan uji R<sup>2</sup>, Uji F, Uji T untuk menjawab rumusan masalah penelitian. Berikut ini keterangan yang berkaitan dengan hal tersebut, yakni:

### 1) Uji Koefisien Determinasi (R<sup>2</sup>)

Menurut Imam (2013:87) koefisien determinasi digunakan untuk menguji seberapa jauh kekuatan dapat menerangkan variabel dependennya. Dalam pengujian hipotesis koefisien determinasi dilihat pada besarnya nilai *R Square* (R<sup>2</sup>). Serta mengetahui seberapa jauh variabel bebas *Total Quality Management* dan *Innovative Performance* memiliki pengaruh terhadap Kinerja Manajerial. Nilai

$R^2$  mempunyai rentang antara 0 sampai dengan 1 ( $0 \leq R^2 \leq 1$ ). Jika nilai  $R^2$  bernilai besar (mendekati 1) maka variabel independen bisa memberikan hampir sebagian besar data yang diinginkan untuk memperkirakan variabel terikat.

## 2) Uji Regresi Secara Simultan (Uji F)

Pengujian koefisien secara simultan ialah mengetahui pengaruh variabel bebas secara bersama-sama (simultan) terhadap variabel terikat. Prosedur pengujian dilakukan dengan membandingkan  $F_{hitung}$  dengan  $F_{tabel}$  pada tingkat signifikan ( $\alpha$ ) dan derajat kebebasan (df), yang besar nilainya yakni sebagai berikut:

- 1) Apabila *value*  $F_{hitung} > value$   $F_{tabel}$ , berarti variabel bebas secara bersama-sama memiliki pengaruh terhadap variabel terikat, sedangkan
- 2) Jika *value*  $F_{hitung} < value$   $F_{tabel}$ , berarti variabel bebas secara bersama-sama memiliki pengaruh terhadap variabel dependen.

## 3) Uji Regresi Secara Parsial (Uji t)

Pengukuran koefisien secara parsial yakni mengetahui pengaruh dari masing-masing variabel bebas secara parsial terhadap variabel terikat. Proses pengukuran dilakukan dengan membandingkan  $t_{tabel}$  pada tingkat signifikan ( $\alpha$ ) dan derajat kebebasan (df).

Pengujian Hipotesis :

- a.  $H_0: \beta = 0$  : Tidak terdapat pengaruh signifikan antara variabel bebas terhadap variabel terikat.
- b.  $H_a: \beta \neq 0$  : Terdapat pengaruh yang signifikan antara variabel bebas terhadap variabel terikat.

Kriteria Pengukuran :

- a. Apabila  $T_{hitung} > T_{tabel}$ , maka  $H_0$  ditolak dan  $H_a$  diterima. Hal ini artinya bahwa adanya korelasi antara variabel bebas terhadap variabel terikat.
- b. Apabila  $T_{hitung} < T_{tabel}$ , maka  $H_0$  diterima dan  $H_a$  ditolak. Hal ini artinya bahwa tidak adanya korelasi variabel bebas terhadap variabel terikat.

### **G. Definisi Operasional**

Data angket digunakan untuk memperoleh data tentang pengaruh *total quality management* dan *innovative performance* terhadap kinerja manajerial dengan penguatan *internal control*, yang dimana angket dari *total quality management*, *innovative performance*, kinerja manajerial dan *internal control* diadopsi dari penelitian sebelumnya. Semua variabel diukur menggunakan skala *likert*, yaitu mengukur sikap dengan menyatakan pendapat setuju atau tidak setuju terhadap pernyataan yang telah tersedia, dengan skor 5 (SS = Sangat Setuju), 4 (S = Setuju), 3 (N = Netral), 2 (TS = Tidak Setuju), 1 (STS = Sangat Tidak Setuju). Skala *likert* adalah skala yang dipakai untuk mengukur sikap, pendapat, dan persepsi seseorang atau serangkaian orang mengenai fenomena sosial (Priyatno,

2010). Tanda skala *likert* adalah semakin besar total nilai yang didapatkan artinya responden memiliki sudut pandang lebih baik terhadap objek yang diteliti

Variabel merupakan segala yang berwujud apa saja yang diatur pada peneliti untuk dikaji hingga mendapatkan data mengenai hal tersebut, selanjutnya akan ditarik kesimpulannya (Sugiyono, 2015:60). Terdapat dua variabel dalam penelitian ini, yaitu variabel dependen (variabel terikat) dan variabel independen (variabel bebas).

### **1. Variabel Independen (Variabel Bebas)**

Menurut Sugiyono (2012) variabel independen atau variabel bebas ialah variabel yang dapat memengaruhi timbulnya variabel dependen (terikat), dalam penelitian ini terdapat dua variabel independen atau variabel bebas yaitu:

#### **a. *Total quality management***

*Total Quality Management* ialah suatu sistem atau strategi manajemen dalam melakukan perbaikan secara berkesinambungan yang melibatkan seluruh karyawan maupun manajer agar dapat bekerja sama dalam hal mengembangkan produk, jasa, tenaga kerja, proses dan lingkungannya. Menurut Flynn *et al*, (1994), variabel ini terdiri atas 5 indikator diantaranya:

1. Manajemen Puncak
2. Kualitas Informasi
3. Manajemen Proses
4. Desain Produk
5. Manajemen Tenaga Kerja

#### **b. *Innovative Performance***



*Innovative performance* ialah sebuah upaya yang dilaksanakan pada organisasi untuk mendukung adanya inovasi dengan memanfaatkan tolak ukur sendiri yang merupakan kombinasi dari kekuatan untuk terus memproduksi kreativitas dan ide serta gagasan tersebut secara efektif dan efisien.

Menurut Purba, (2009:203), variabel ini terdiri atas 5 indikator diantaranya:

1. Eksplorasi Peluang
2. Generativitas
3. Penyelidikan Formatif
4. Juara
5. Aplikasi

## **2. Variabel Dependen (Variabel Terikat)**

Sugiyono (2012) mengatakan variabel dependen (terikat) ialah variabel yang dapat dipengaruhi, lantaran adanya variabel independen (bebas). Dalam penelitian ini variabel dependen yang digunakan yaitu kinerja manajerial.

Menurut Intan (2020) kinerja manajerial merupakan sebuah kegiatan yang dilaksanakan oleh manajerial perusahaan. Kegiatan tersebut meliputi *planning, implementation, administration, accountability reports, monitoring,* dan *supervision*. Kelangsungan kegiatan tersebut sangat diperlukan organisasi saat ini. Menurut Mulyadi (2007), variabel ini terdiri atas 7 indikator diantaranya:

1. Kualitas Kerja
2. Kuantitas Kerja
3. Pengetahuan terhadap Pekerja

4. Kreativitas
5. Kerjasama Tim
6. Inisiatif
7. Fleksibilitas

### 3. Variabel Moderasi

Variabel moderasi ialah variabel yang dapat memperkuat atau melemahkan tautan antar variabel bebas terhadap variabel terikat. Penelitian ini menggunakan *internal control* sebagai variabel moderasi. Menurut Sawyer's (2005:58) *internal control* ialah proses yang dipengaruhi pada kegiatan dari kalangan manajemen bagian atas hingga bagian bawah dibentuk untuk memberikan keyakinan yang wajar tentang perolehan target pada hal-hal mengenai hukum dan peraturan laporan keuangan yang berlaku. Menurut Sukrisno (2004) variabel ini terdiri atas 5 indikator diantaranya:

1. Lingkungan Pengendalian
2. Penaksiran Risiko
3. Aktivitas Pengendalian
4. Informasi dan Komunikasi
5. Pemantauan

## BAB 4

### HASIL PENELITIAN DAN PEMBAHASAN

#### *A. Gambaran Umum dan Objek Penelitian*

##### **1. Sejarah PT PLN PERSERO Unit Induk Wilayah Sulselrabar**

Pada tahun 1914 lembaga Electriciteit Weizen mendirikan pembangkit listrik bertenaga mesin uap pertama kali di Makassar yang berlokasi di Pelabuhan. Dengan adanya perputaran waktu yang semakin hari makin meningkat hingga tahun 1925 dibangun Pusat Listrik Tenaga Uap (PLTU) dengan kapasitas 2000 KW, sekitar tepi sungai Je'neberenag Sungguminasa dan hanya mampu beraktivitas pada tahun 1957. Tahun 1946 juga mulai dibangun Pusat Listrik Tenaga Diesel (PLTD) bertempat di dekat Lapangan Bontoala. Kedua pembangkit tersebut dikelola oleh N. V. NEDERLANDSCH INDISCHE GAS ELECTRICITEIT MAATSCHAPPY (N. I. G. E. M) yang pada tahun 1949 dialihkan pengolahannya oleh N. V. OGEM diambil alih ataupun dinasionalisasikan oleh pemerintah RI beserta diserahkan kepada Perusahaan Listrik Negara yang setelah itu diketahui dengan nama Perusahaan Listrik Negara maupun PLN Makassar.

Ketenagalistrikan di kota Makassar tahun 1957 dinasionalisasi oleh Pemerintah RI serta dikelola oleh Perusahaan Listrik Negara (PLN) Makassar namun wilayah operasi terbatas hanya di kota Makassar dan daerah Majene, Bantaeng, Bulukumba, Watampone, dan Palopo untuk pusat pembangkitnya ditangani oleh PLN Cabang luar kota dan pendistribusiannya oleh PT. MPS (Maskapai untuk Perusahaan-Perusahaan setempat). Pusat membentuk unit

PLN Eksploitasi VI dengan daerah kerja meliputi Provinsi Sulawesi Selatan serta Sulawesi Tenggara yang berkedudukan di Makassar. Dengan keluarnya Surat edaran PLN Pusat No. 078/PST/1967 tentang klasifikasi dalam organisasi sebagai cabang. Oleh karena itu, berdasarkan Surat Keputusan Pimpinan PLN Eksploitasi VI No. 001/L.VI/968 tanggal 08 Januari 1968 cabang luar kota dibubarkan dan peraturan segala sesuatunya diserahkan untuk selanjutnya ditangani oleh PLN. Eksploitasi VI terus berkembang dan selain membawahi beberapa PLN Cabang Makassar serta PLTU Tello yang diresmikan pada tahun 1971. PLN Cabang Makassar membawahi unit-unit kerja antara lain Ranting Sengkang, Watampone, Kendari serta satu unit sentral pembangkit Bontoala.

Tahun 1973 Bersumber pada Peraturan Menteri Pekerjaan Umum serta Tenaga Listrik Nomor. 01/ PRT/ 1973 tentang Struktur Organisasi serta Pembagian Tugas Perusahaan Umum, PLN Eksploitasi VI berganti jadi PLN Eksploitasi VIII. Tahun 1975 Menteri Pekerjaan Umum serta Tenaga Listrik menghasilkan Peraturan Menteri Nomor. 013/ PRT/ 1975 selaku pengganti Peraturan Menteri Nomor. 01/ PRT/ 1973 yang didalamnya disebutkan kalau industri memiliki faktor pelaksana ialah Proyek PLN Daerah. Oleh sebab itu, Direksi Perum Listrik Negara menetapkan SK Nomor. 010/ DIR/ 1976 yang mengganti istilah PLN Eksploitasi VIII jadi PLN Daerah VIII.

Pada Tahun 1994 Berdasarkan PP No. 23 Tahun 1994 maka status PLN Wilayah VIII berubah menjadi Persero maka juga berubah namanya menjadi PT.PLN (Persero) Wilayah VIII. Perubahan ini mengandung arti bahwa PLN semakin dituntut untuk dapat meningkatkan kinerjanya. Tahun 2001 Sejalan

dengan kebijakan restrukturisasi sektor ketenagalistrikan, PT. PLN (Persero) Wilayah VIII diarahkan menjadi *Strategic Business Unit* atau *Investment Centre* dan sebagai tindak lanjut, sesuai dengan Keputusan Direksi PT. PLN (Persero) No. 01.K/10/DIR/2001 tanggal 08 Januari 2001, PT. PLN (Persero) Wilayah VIII berubah menjadi PT. PLN (Persero) Unit Bisnis Sulawesi Selatan dan Tenggara 11. Tahun 2000 Wilayah Sulawesi Selatan dan Sulawesi Tenggara. Dan Terakhir Tahun 2006 berubah menjadi PT. PLN (Persero) Wilayah Sulawesi Selatan, Sulawesi Tenggara dan Sulawesi Barat.

## **2. Struktur Organisasi PT PLN PERSERO Unit Induk Wilayah Sulselrabar**

Struktur organisasi pada dasarnya menunjukkan hubungan antara wewenang tanggung jawab dan tugas serta kedudukan para personil dalam perusahaan. Dengan demikian, unsur umum yang harus ada pada setiap organisasi adalah adanya kelompok orang, yang harus bekerjasama dengan satu maksud untuk mencapai tujuan perusahaan tersebut. Oleh karena itu, struktur organisasi juga dimaksudkan sebagai alat *controlling* serta pengawasan bahkan dapat menciptakan persatuan dalam dinamika suatu perusahaan.

**Gambar 4.1 Struktur Organisasi PT PLN PERSERO**

**Unit Induk Wilayah Sulselrabar**

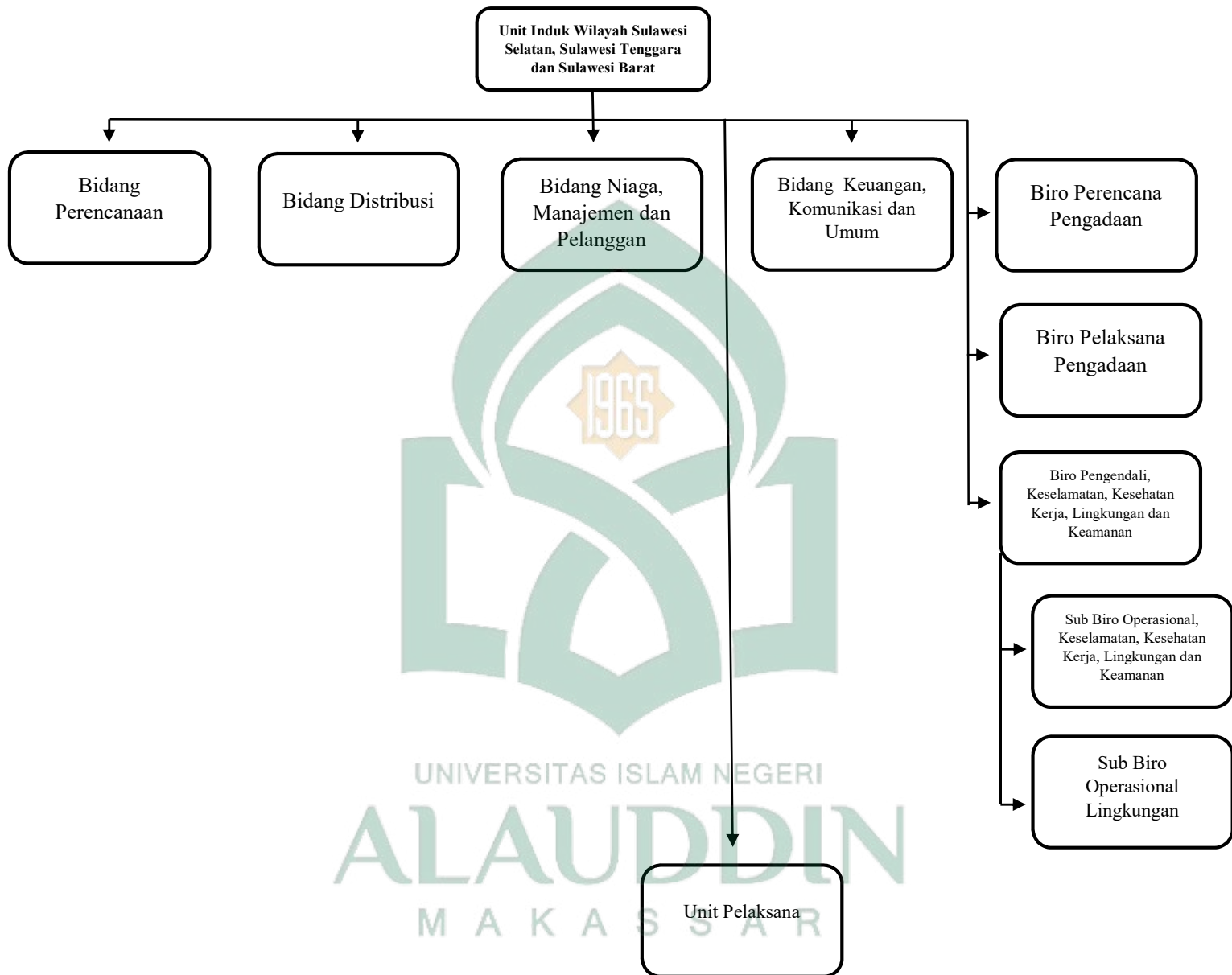

Sumber: PT PLN PERSERO Unit Induk Wilayah Sulselrabar

### **3. Tugas Pokok dan Fungsi PT PLN PERSERO Unit Induk Wilayah Sulselrabar**

#### **a. Unit Induk Wilayah Sulawesi Selatan, Sulawesi Tenggara dan Sulawesi Barat**

UIW Sulselrabar dipimpin, dibina dan dikelola oleh General Manager UIW Sulselrabar yang bertanggung jawab kepada EVP Distribusi Regional Sulawesi, Maluku, Papua dan Nusa Tenggara dan berkoordinasi dengan EVP Pembangkitan dan EBT Regional Sulawesi, Maluku, Papua dan Nusa Tenggara dan EVP Retail Regional Sulawesi, Maluku, Papua, dan Nusa Tenggara dalam memastikan tersedianya rencana kerja, strategi, proses bisnis, analisis risiko dan mitigasinya, kepatuhan serta pengelolaan unit sesuai misi dengan mengoptimalkan sumber daya yang tersedia secara efisien, efektif dan sinergis, menjamin terselenggaranya pengelolaan pembangkitan skala kecil dan distribusi, niaga, manajemen pelanggan berbasis pelayanan prima dan aspek Keselamatan, Kesehatan Kerja, Lingkungan dan Keamanan dan memastikan terlaksananya tata kelola perusahaan yang baik (Good Corporate Governance) serta meningkatkan kinerja unit sesuai dengan target yang ditetapkan, dengan tugas pokok sebagai berikut:

- 1) memastikan tersedianya Strategi dan Kebijakan terkait Rencana Jangka Panjang (RJP) Unit Induk, Manajemen Kinerja, Manajemen Risiko dan kepatuhan, serta Sistem Manajemen Terintegrasi Unit;



- 2) memastikan terlaksananya pengelolaan pembangkit skala kecil dan distribusi, peningkatan Rasio Elektrifikasi, dan pengembangan energi baru dan terbarukan (sesuai kewenangannya) dengan mengutamakan mutu dan keandalan pelayanan;
- 3) memastikan terlaksananya pengelolaan niaga, penjualan tenaga listrik dan pengelolaan manajemen pelanggan untuk meningkatkan kinerja Unit dan memenuhi kebutuhan pelanggan;
- 4) mengembangkan hubungan kerjasama dengan seluruh stakeholder serta menyusun strategi perubahan berdasarkan perkembangan yang terjadi baik di lingkungan internal dan eksternal;
- 5) memastikan implementasi organisasi sesuai dengan proses bisnis, organisasi dan tata kerja yang telah ditetapkan dan mengkoordinasikan pengelolaan dan pengembangan SDM untuk memenuhi kualitas dan kuantitas SDM sesuai kebutuhan organisasi;
- 6) memastikan pengelolaan keuangan dan sumber daya lainnya secara efisien, efektif dan sinergis;
- 7) memastikan terlaksananya perencanaan dan pelaksanaan pengadaan barang dan jasa dan manajemen aset sebagaimana diatur dalam ketentuan yang berlaku; dan
- 8) memastikan terlaksananya Keselamatan, Kesehatan Kerja, Lingkungan dan Keamanan sesuai dengan ketentuan yang berlaku.

b. Bidang Perencanaan

Dipimpin, dibina dan dikelola oleh SRM Perencanaan yang bertanggungjawab kepada General Manajer UIW Sulselrabar dalam perencanaan strategi pembangkitan skala kecil dan distribusi ketenagalistrikan, dan peningkatan Rasio Elektrifikasi yang komprehensif, penyusunan manajemen strategis dalam rangka pencapaian sasaran kinerja unit, Penyusunan Rencana Jangka Panjang (RJP) Unit Induk, Rencana Kerja dan Anggaran (RKA) Unit Induk mengelola manajemen kinerja, manajemen risiko, kepatuhan dan Sistem Manajemen Terintegrasi, dengan tugas pokok sebagai berikut:

- 1) merencanakan, menyusun dan mengendalikan strategi serta kebijakan unit sebagai dasar penyusunan Rencana Jangka Panjang (RJP) Unit Induk dan Rencana Kerja dan Anggaran (RKA) Unit Induk;
- 2) menyusun dan mengevaluasi inisiatif strategi berdasarkan Kontrak Manajemen, melaksanakan dan mengevaluasi Manajemen Kinerja, Manajemen Risiko dan Kepatuhan, Sistem Manajemen Aset (EAM) dan Sistem Manajemen Terintegrasi untuk mendukung kegiatan pengelolaan pembangkitan skala kecil, distribusi dan niaga, dalam rangka mencapai target kinerja Unit;
- 3) menyusun dan mengevaluasi kelayakan anggaran investasi dan operasi agar diperoleh biaya investasi dan operasi yang efisien;

- 4) menyusun dan mengevaluasi rencana pengembangan sistem kelistrikan jangka menengah dan jangka panjang, peningkatan Rasio Elektrifikasi, pembangkit skala kecil, pengembangan Energi Baru dan Terbarukan (sesuai kewenangannya), dan pengelolaan *Independent Power Producer* dan *Excess Power* (bagi unit yang memiliki) serta anggarannya sesuai dengan standar tingkat *availability*, *reliability* dan efisiensi distribusi yang telah ditetapkan;
- 5) menyusun dan mengkoordinasikan penyusunan sistem manajemen kinerja unit, Laporan Manajemen dan Laporan Kinerja Unit;
- 6) mengembangkan hubungan kerja sama dengan pihak lain dan berkoordinasi dengan stakeholder untuk kelancaran dan keberhasilan dalam pengelolaan ketenagalistrikan; dan
- 7) mengelola dan mengembangkan sumber daya manusia di bidangnya dengan melaksanakan *Coaching, Mentoring and Counseling* (CMC) yang selaras dengan strategi dan kebijakan *Human Capital* korporat.

c. Bidang Distribusi

Dipimpin, dibina dan dikelola oleh SRM Distribusi yang bertanggungjawab kepada General Manajer UIW Sulselrabar dalam memastikan perencanaan, pengelolaan dan pengendalian konstruksi, operasi dan pemeliharaan distribusi dan pembangkit skala kecil, serta penyediaan material dan pasokan energi primer, agar pasokan berbasis aspek Keselamatan, Kesehatan Kerja, Lingkungan dan Keamanan sesuai dengan target kinerja Unit, dengan tugas pokok sebagai berikut:

- 1) menyusun dan mengevaluasi program kerja Bidang Distribusi sebagai pedoman kerja dan bahan untuk penyusunan Rencana Kerja dan Anggaran (RKA) Unit Induk;
- 2) memastikan pengelolaan dan pengendalian konstruksi, operasi dan pemeliharaan aset distribusi termasuk pengembangan sarana komunikasi, otomatisasi dan proteksi operasi jaringan distribusi, agar pasokan tenaga listrik kepada pelanggan lebih andal dan efisien serta berbasis aspek Keselamatan, Kesehatan Kerja, Lingkungan dan Keamanan sesuai dengan target kinerja Unit;
- 3) mengevaluasi dan mengendalikan susut distribusi serta gangguan terhadap jaringan distribusi serta penyusunan rencana perbaikannya;
- 4) merencanakan kebutuhan, mengelola dan mengendalikan inventori material konstruksi dan pemeliharaan distribusi di unit sesuai dengan kualitas dan kuantitas yang ditentukan serta pembinaan penerapannya;
- 5) menyusun, melaksanakan dan mengevaluasi desain standar konstruksi jaringan distribusi serta peralatan kerjanya, menetapkan metode kegiatan konstruksi serta pembinaan penerapannya untuk mendapatkan sistem pasokan tenaga listrik yang aman dan efisien;
- 6) melaksanakan pembinaan pembangunan, pengoperasian dan pemeliharaan jaringan distribusi kepada unit pelaksana dan

- memastikan implementasi Tata Kelola Konstruksi dan Distribusi sesuai dengan Standar yang telah ditetapkan serta dengan berbasis aspek Keselamatan, Kesehatan Kerja, Lingkungan dan Keamanan;
- 7) mengendalikan dan mengevaluasi pengoperasian dan pemeliharaan pembangkit skala kecil berbasis Keselamatan, Kesehatan Kerja, Lingkungan dan Keamanan, serta menjamin ketersediaan pasokan bahan bakar secara efektif, efisien, andal aman dan ramah lingkungan;
  - 8) mengembangkan hubungan kerja sama dengan pihak lain dan berkoordinasi dengan stakeholder dalam rangka mendukung pengelolaan konstruksi, operasi dan pemeliharaan distribusi dan pembangkit skala kecil termasuk koordinasi terkait dengan perijinan; dan
  - 9) mengelola dan mengembangkan Sumber Daya Manusia di bidangnya dengan melaksanakan *Coaching, Mentoring dan Counseling (CMC)* selaras dengan kebijakan dan strategi *Human Capital* korporat.
- d. Bidang Niaga dan Manajemen Pelanggan

Dipimpin, dibina dan dikelola oleh SRM Niaga dan Manajemen Pelanggan yang bertanggungjawab kepada General Manajer UIW Sulselrabar dalam memastikan strategi pemasaran, peningkatan pelayanan pelanggan dengan sasaran peningkatan penjualan, penurunan tunggakan, penurunan susut non teknis, pengamanan pendapatan

(*revenue assurance*) dan peningkatan kepuasan pelanggan serta *customer experience* sesuai target kinerja perusahaan, dengan tugas pokok sebagai berikut;

- 1) merencanakan dan menyusun program kerja Bidang Niaga dan Manajemen Pelanggan sebagai pedoman kerja dan bahan untuk penyusunan Rencana Kerja dan Anggaran (RKA) Unit Induk;
- 2) mengevaluasi dan menyusun strategi pemasaran dan pengembangan pelayanan pelanggan serta pengelolaan transaksi energi, *contact center* untuk meningkatkan penjualan tenaga listrik, kepuasan pelanggan dan *customer experience*;
- 3) mengevaluasi dan menyusun strategi dalam upaya menurunkan susut non teknis dan piutang tenaga listrik untuk mencapai target kinerja dan telah ditetapkan;
- 4) mengevaluasi dan menyusun program strategi *revenue assurance* dan memastikan pelaksanaannya di Unit Pelaksana;
- 5) mengembangkan hubungan kerja sama dengan pihak lain dan berkoordinasi dengan *stakeholder* dalam rangka mendukung pengelolaan niaga dan manajemen pelanggan; dan
- 6) mengelola dan mengembangkan SDM di bidangnya dengan melaksanakan *Coaching, Mentoring dan Counseling (CMC)* selaras dengan kebijakan dan strategi *Human Capital* korporat.

e. Bidang Keuangan, Komunikasi dan Umum

Dipimpin, dibina dan dikelola oleh SRM Keuangan, Komunikasi dan Umum yang bertanggung jawab kepada General Manajer UIW Sulselrabar dalam pelaksanaan manajemen keuangan yang mencakup perencanaan, penyediaan dan pengendalian anggaran investasi dan operasi, aliran kas dan terselenggaranya laporan keuangan sesuai dengan ketentuan perusahaan dan prinsip akuntansi yang berlaku umum, implementasi kegiatan manajemen pemangku kepentingan, komunikasi masyarakat, tanggung jawab sosial dan lingkungan, pengelolaan manajemen umum, pengelolaan sarana dan prasarana kantor dan aset properti untuk mendukung pencapaian target kinerja unit, dengan tugas pokok sebagai berikut:

- 1) merencanakan dan menyusun program kerja terkait bidang keuangan, komunikasi dan umum sebagai pedoman kerja bahan untuk penyusunan Rencana Kerja dan Anggaran (RKA) Unit Induk;
- 2) menjamin terlaksananya penyediaan dan pengendalian anggaran investasi dan operasi untuk pelaksanaan kegiatan unit;
- 3) menjamin terlaksananya pengendalian transaksi keuangan, asuransi serta pengendalian perpajakan untuk mendukung penyerapan pagu anggaran
- 4) menjamin terselenggaranya penyusunan laporan keuangan untuk laporan keuangan konsolidasi;



- 5) menyusun dan mengevaluasi usulan penghapusan aset;
  - 6) mengevaluasi dan mengelola administrasi umum, sarana, prasarana kantor dan penggunaan serta pendayagunaan aset properti;
  - 7) mengelola manajemen *stakeholder*, sistem komunikasi internal eksternal untuk membangun citra yang baik dan memperkuat posisi perusahaan;
  - 8) mengelola program Tanggung Jawab Sosial dan Lingkungan (TJSL) untuk membangun citra baik dan memperkuat posisi perusahaan;
  - 9) mengembangkan hubungan kerja sama dengan pihak lain dan berkoordinasi dengan pemangku kepentingan dalam rangka mendukung pengelolaan keuangan, komunikasi dan umum;
  - 10) memastikan kelancaran proses koordinasi antara korporat dan unit terkait fungsi-fungsi yang terpusat (IT, Legal dan HCM) di Unit Induk, Unit Pelaksana dan Sub Unit Pelaksana; dan
  - 11) mengelola dan mengembangkan sumber daya manusia di bidangnya dengan melaksanakan *Coaching, Mentoring and Counseling* (CMC) yang selaras dengan strategi dan kebijakan *Human Capital* korporat.
- f. BRO Perencanaan Pengadaan pada UIW Sulselbar dipimpin, dibina dan dikelola oleh Pejabat Perencana Pengadaan yang bertanggung jawab kepada General Manager UIW Sulselrabar sesuai dengan lingkup tanggung jawab dan tugas pokok sebagaimana ditetapkan oleh Executive Vice President yang mengelola fungsi pengembangan organisasi.

- g. BRO Pelaksana Pengadaan pada UIW Sulselrabar dipimpin, dibina dan dikelola oleh Pejabat Pelaksana Pengadaan yang bertanggung jawab kepada General Manager UIW Sulselrabar sesuai dengan lingkup tanggung jawab dan tugas pokok sebagaimana ditetapkan oleh Executive Vice President yang mengelola fungsi pengembangan organisasi.
- h. BRO Pengendali Keselamatan, Kesehatan Kerja, Lingkungan dan Keamanan pada UIW Sulselrabar dipimpin, dibina dan dikelola oleh Pejabat Pengendali, Kesehatan Kerja, Lingkungan dan Keamanan yang bertanggung jawab kepada General Manager UIW Sulselrabar sesuai dengan lingkup tanggung jawab dan tugas pokok sebagaimana ditetapkan oleh Executive Vice President yang mengelola fungsi pengembangan organisasi.
- i. SUB pada UIW Sulserabar dipimpin, dibina dan dikelol oleh Pejabat Operasional Keselamatan, Kesehatan Kerja dan Keamanan dan Pejabat Operasional Lingkungan yang bertanggung jawab kepada Pejabat Pengendali Keselamatan, Kesehatan Kerja, Lingkungan dan Keamanan sesuai dengan lingkup tanggung jawab dan tugas pokok sebagaimana ditetapkan oleh Executive Vice President yang mengelola fungsi pengembangan organisasi.
- j. Unit Pelaksana pada UIW Sulselrabar dipimpin, dibina dan dikelola oleh Manager Unit Pelaksana yang bertanggung jawab kepada General Manager UIW Sulselrabar dengan lingkup tanggung jawab dan tugas pokoknya.

### **B. Karakteristik Responden**

Responden dalam penelitian ini yaitu manager dan staf PT PLN PERSERO Unit Induk Wilayah Sulselrabar peneliti hanya mendapatkan 40 responden yang dijadikan data penelitian dengan kuesioner yang diberikan kepada responden telah diisi secara lengkap dan benar maka dari itu kuesioner memadai untuk dianalisis lebih lanjut untuk kepentingan penelitian ini.

**Tabel 4.1**  
**Data Penyebaran Kuesioner**

*Sumber: Data Primer yang diolah (2021)*

<b>No</b>	<b>Keterangan</b>	<b>Jumlah Kuesioner</b>	<b>Persentase</b>
<b>1</b>	Kuesioner yang disebar	44	100%
<b>2</b>	Kuesioner yang tidak kembali	4	9,09%
<b>3</b>	Kuesioner yang kembali	40	90,9%
<b>4</b>	Kuesioner yang cacat	0	0%
<b>5</b>	Kuesioner yang dapat diolah	40	90,9%
<b>N Sampel = 40</b>			
<b>Responden Rate = <math>(40/44) \times 100\% = 90,9\%</math></b>			

Dari data tabel 4.1 menunjukkan bahwa kuesioner yang disebar sebanyak 44 buah, yang kembali sebanyak 40 buah dan yang dapat diolah sebanyak 40 buah dengan persentase 90,9%. Kuesioner yang tidak kembali sebanyak 4 buah dengan persentase 9,90% dari total kuesioner yang disebar. Adanya kuesioner yang tidak dikembalikan disebabkan beberapa responden memiliki kesibukan pekerjaan.

Terdapat enam karakteristik responden dikelompokkan menurut usia, jenis kelamin, jabatan, pendidikan terakhir, masa kerja dan pelatihan atau pengalaman

yang pernah diikuti Untuk menguraikan karakteristik responden, maka disajikan tabel mengenai responden seperti dijelaskan berikut ini.

1. Karakteristik Responden berdasarkan Usia

**Tabel 4.2**  
**Persentase Usia Responden**

No	Usia	Jumlah	Persentase
1	21-30 Tahun	1	2,5%
2	31-40 Tahun	14	35%
3	41-50 Tahun	21	52,5%
4	51-60 Tahun	4	10%
<b>Total</b>		<b>40</b>	<b>100%</b>

*Sumber: Data Primer yang Diolah (2021)*

Data karakteristik responden berdasarkan usia pada tabel 4.2 diatas, maka jumlah responden terbesar adalah responden yang berusia 41-50 tahun yaitu sebanyak 21 orang atau 52,5 %. Sedangkan jumlah responden terendah adalah responden yang berusia 21-30 tahun yaitu sebanyak 1 orang atau 2,5 %. Maka dapat disimpulkan bahwa sebagian besar pegawai PT PLN PERSERO Unit Induk Wilayah Sulselrabar rata-rata memiliki keinginan yang cukup kuat untuk terus bekerja walaupun usianya sudah tidak lagi produktif.

2. Karakteristik Responden berdasarkan Jenis Kelamin

**Tabel 4.3**  
**Persentase Jenis Kelamin Responden**

No	Jenis Kelamin	Jumlah	Persentase
1	Laki-laki	28	70%
2	Perempuan	12	30%
<b>Total</b>		<b>40</b>	<b>100%</b>

*Sumber: Data Primer yang Diolah (2021)*

Berdasarkan data karakteristik responden berdasarkan jenis kelamin pada tabel 4.3 diatas, maka jumlah responden terbesar adalah responden yang berjenis kelamin laki-laki yaitu sebanyak 28 orang atau 70%. Sedangkan jumlah responden terendah adalah responden yang berjenis kelamin perempuan yaitu sebanyak 12 orang atau 30%. Maka dapat disimpulkan bahwa sebagian besar pegawai PT PLN PERSERO Unit Induk Wilayah Sulselrabar adalah berjenis kelamin laki-laki.

### 3. Karakteristik Responden berdasarkan Jabatan

**Tabel 4.4**  
**Persentase Jabatan Responden**

No	Jabatan	Jumlah	Persentase
1	Junior	1	2,5%
2	Senior	3	7,5%
3	Assistant	17	42,5%
4	Analyst	14	35%
5	Manager	5	12,5%
	<b>Total</b>	<b>40</b>	<b>100%</b>

*Sumber: Data Primer yang Diolah (2021)*

Berdasarkan data karakteristik responden pekerjaan tabel 4.4 di atas, maka jumlah responden terbesar yakni responden yang menjabat sebagai *Assistant* yaitu sebanyak 17 orang atau 42,5%. Sedangkan jumlah responden terendah adalah responden yang menjabat sebagai junior yaitu sebanyak 1 orang atau 2,5%. Maka dapat disimpulkan bahwa sebagian besar pegawai PT PLN PERSERO Unit Induk Wilayah Sulselrabar yang menjabat sebagai *Assistant*.

## 4. Karakteristik Responden berdasarkan Pendidikan Terakhir

**Tabel 4.5**  
**Persentase Pendidikan Terakhir Responden**

No	Pendidikan Terakhir	Jumlah	Persentase
1	SMA/Sederajat	4	10%
2	D3	6	15%
3	D4/S1	21	52,5%
4	S2	2	5%
5	S3	0	0%
<b>Total</b>		<b>40</b>	<b>100%</b>

*Sumber: Data Primer yang Diolah (2021)*

Dari data diatas karakteristik responden pendidikan terakhir pada tabel 4.5 diatas, maka jumlah responden terbesar yakni responden yang pendidikan terakhirnya adalah S1 yaitu sebanyak 21 orang atau 52,5%. Sedangkan jumlah responden terendah dengan pendidikan terakhirnya adalah S2 yaitu sebanyak 2 orang atau 5%. Maka dapat disimpulkan bahwa sebagian besar pegawai PT PLN PERSERO Unit Induk Wilayah Sulselrabar adalah yang memiliki pendidikan terakhir S1.

## 5. Karakteristik Responden berdasarkan Masa Kerja

**Tabel 4.6**  
**Persentase Masa Kerja Responden**

No	Masa Kerja	Jumlah	Persentase
1	1-2 Tahun	0	0%
2	3-5 Tahun	17	42,5%
3	6-10 Tahun	20	50%
4	>11 Tahun	3	7,5%
<b>Total</b>		<b>40</b>	<b>100%</b>

*Sumber: Data Primer yang Diolah (2021)*

Berdasarkan data karakteristik responden masa kerja pada tabel 4.6 diatas, maka jumlah responden terbesar adalah responden yang masa kerjanya 6-10 tahun yaitu sebanyak 20 orang atau 50%. Sedangkan jumlah responden terendah adalah responden yang masa kerjanya yaitu sebanyak 3 orang atau 7,5%. Maka dapat disimpulkan bahwa sebagian besar masa kerja pegawai PT PLN PERSERO Unit Induk Wilayah Sulselrabar adalah 6-10 tahun.

#### 6. Karakteristik Responden berdasarkan Pelatihan dan Pengembangan

**Tabel 4.7**  
**Persentase Pelatihan dan Pengembangan Responden**

No	Pernah Mengikuti Pelatihan dan Pengembangan	Jumlah	Persentase
1	Ya	100	100%
2	Tidak	0	0%
<b>Total</b>		<b>40</b>	<b>100%</b>

*Sumber: Data Primer yang Diolah (2021)*

Data karakteristik responden berdasarkan pelatihan dan pengembangan pada tabel 4.7 di atas, maka jumlah responden terbesar adalah responden yang pernah mengikuti pelatihan dan pengembangan yaitu sebanyak 40 orang atau 100%. Sedangkan jumlah responden terendah adalah tidak ada. Maka dapat disimpulkan bahwa seluruh pegawai PT PLN PERSERO Unit Induk Wilayah Sulselrabar pernah mengikuti pelatihan dan pengembangan.



### C. Hasil Uji Analisis Deskriptif

Deskripsi variabel dari 40 responden dalam penelitian dapat dilihat pada tabel berikut:

**Tabel 4.8**  
**Descriptive Statistics Variable**

Variable	N	Minimum	Maximum	Mean	Std. Deviation
<i>Total Quality Management</i>	40	15,00	25,00	21,9750	2,18957
<i>Innovative Performance</i>	40	13,00	20,00	17,3250	2,11693
Kinerja Manajerial	40	12,00	20,00	17,3250	1,87271
<i>Internal Control</i>	40	20,00	30,00	26,8000	2,27810
Valid N ( <i>listwise</i> )	40				

Sumber: Data Primer yang Diolah (2021)

Tabel 4.8 menunjukkan statistic deskriptif dari masing-masing variabel penelitian. Berdasarkan tabel 4.8, hasil analisis dengan menggunakan *statistic deskriptif* terhadap penerapan *total quality management* menyatakan nilai terendah sebesar 15,00, nilai tertinggi sebesar 25,00, mean (rata-rata) sebesar 21,9750 dengan standar deviasi sebesar 2,18957. Selanjutnya hasil analisis dengan menggunakan statistik deskriptif terhadap *innovative performance* menyatakan nilai terendah sebesar 13,00, nilai tertinggi sebesar 20,00, mean (rata-rata) sebesar 17,3250 dengan standar deviasi sebesar 2,11693. Selanjutnya variabel kinerja manajerial menyatakan nilai terendah sebesar 12,00, nilai tertinggi sebesar 20,00, mean (rata-rata) sebesar 17,3250 dengan standar deviasi sebesar 1,87271, variabel *internal control* menunjukkan nilai terendah sebesar 20,00, nilai tertinggi sebesar 30,00, mean (rata-rata) sebesar 17,7143 dengan standar deviasi sebesar 2,27810.

### 1. Analisis Deskriptif Variabel *Total Quality Management*

*Analysis description* responden mengenai variabel *total quality management* didasarkan pada jawaban responden atas pernyataan seperti yang terdapat dalam kuesioner yang telah disebarakan pada responden. Variasi jawaban responden untuk variabel *total quality management* dapat dilihat pada tabel 4.9 berikut ini.

**Tabel 4.9**

#### **Deskripsi Item Pertanyaan Variabel *Total Quality Management* (X1)**

Item Pertanyaan	Frekuensi dan Persentase					Skor	Mean
	STS	TS	N	S	SS		
X1.1	0	0	3	16	21	178	4,45
	0%	0%	7,5%	40%	52,5%		
X1.2	0	0	2	18	20	178	4,45
	0%	0%	5%	45%	50%		
X1.3	0	1	2	20	17	173	4,325
	0%	2,5%	5%	50%	42,5%		
X1.4	0	0	5	18	17	172	4,30
	0%	0%	12,5%	45%	42,5%		
X1.5	0	0	1	20	19	178	4,45
	0%	0%	2,5%	50%	47,5%		
<b>Rata-rata Keseluruhan</b>							<b>4,395</b>

Sumber: Data Primer yang Diolah (2021)

### 2. Analisis Deskriptif Variabel *Innovative Performance*

*Analysis description* responden mengenai variabel *innovative performance* didasarkan pada jawaban responden atas pernyataan seperti yang terdapat dalam kuesioner yang telah disebarakan pada responden. Variasi jawaban responden untuk variabel *innovative performance* dapat dilihat pada tabel 4.10 berikut ini.

Tabel 4.10

Deskriptif Item Pernyataan Variabel *Innovative Performance* (X2)

Item Pertanyaan	Frekuensi dan Persentase					Skor	Mean
	STS	TS	N	S	SS		
X2.1	0	1	9	15	15	164	4,10
	0%	2,5%	22,5%	37,5%	37,5%		
X2.2	0	0	3	18	19	176	4,40
	0%	0%	7,5%	45%	47,5%		
X2.3	0	0	2	19	19	177	4,425
	0%	0%	5%	47,5%	47,5%		
X2.4	0	0	5	14	21	176	4,40
	0%	0%	12,5%	35%	52,5%		
<b>Rata-rata Keseluruhan</b>							<b>4,33</b>

Sumber: Data Primer yang Diolah (2021)

## 3. Analisis Deskriptif Variabel Kinerja Manajerial

*Analysis description* responden mengenai variabel Kinerja Manajerial didasarkan pada jawaban responden atas pernyataan seperti yang terdapat dalam kuesioner yang disebarkan telah pada responden. Variasi jawaban responden untuk variabel Kinerja Manajerial dapat dilihat pada tabel 4.11 berikut ini.

Tabel 4.11

## Deskriptif Item Pernyataan Variabel Kinerja Manajerial (Y)

Item Pertanyaan	Frekuensi dan Persentase					Skor	Mean
	STS	TS	N	S	SS		
Y1	0	0	6	17	17	171	4,27
	0%	0%	15%	42,5%	42,5%		
Y2	0	0	1	23	16	175	4,375
	0%	0%	2,5%	57,5%	40%		
Y3	0	0	2	22	16	174	4,35
	0%	0%	5%	55%	40%		
Y4	0	1	2	20	17	173	4,325
	0%	2,5%	5%	50%	42,5%		
<b>Rata-rata Keseluruhan</b>							<b>4,33</b>

Sumber: Data Primer yang Diolah (2021)

#### 4. Analisis Deskriptif Variabel *Internal Control*

*Analysis description* responden tentang variabel *Internal Control* didasarkan pada jawaban responden atas pernyataan seperti yang terdapat dalam kuesioner yang telah disebarakan pada responden. Variasi jawaban responden untuk variabel *Internal Control* dapat dilihat pada tabel 4.12 berikut ini.

**Tabel 4.12**  
**Deskriptif Item Pernyataan Variabel *Internal Control* (M)**

Item Pertanyaan	Frekuensi dan Persentase					Skor	Mean
	STS	TS	N	S	SS		
M1	0	0	2	11	27	185	4,625
	0%	0%	5%	27,5%	67,5%		
M2	0	0	0	20	20	180	4,50
	0%	0%	0%	50%	50%		
M3	0	0	3	20	17	174	4,35
	0%	0%	7,5%	50%	42,5%		
M4	0	1	1	17	21	178	4,45
	0	2,5%	2,5%	42,5%	52,5%		
M5	0	0	1	20	19	178	4,45
	0%	0%	2,5%	50%	47,5%		
M6	0	0	2	19	19	177	4,425
	0%	0%	5%	47,5%	47,5%		
<b>Rata-rata Keseluruhan</b>							<b>4,46</b>

Sumber: Data Primer yang Diolah (2021)

#### D. Hasil Uji Kualitas Data

##### 1. Hasil Uji Validitas

Uji validitas yaitu untuk mengukur sah atau valid tidaknya suatu kuesioner. Suatu kuesioner dikatakan valid jika pernyataan pada kuesioner mampu untuk mengungkapkan yang dapat diukur dengan kuesioner tersebut. Dengan kata lain instrument tersebut dengan mengukur construct sesuai dengan yang diharapkan peneliti.

**Tabel 4.13**  
**Hasil Uji Validitas**

Variabel	Item	r hitung	r tabel	Keterangan
<i>Total Quality Management</i>	X1.1	0,650	0,3120	Valid
	X1.2	0,715		Valid
	X1.3	0,697		Valid
	X1.4	0,704		Valid
	X1.5	0,688		Valid
<i>Innovative Performance</i>	X2.1	0,802	0,3120	Valid
	X2.2	0,724		Valid
	X2.3	0,703		Valid
	X2.4	0,800		Valid
<b>Kinerja Manajerial</b>	Y1	0,793	0,3120	Valid
	Y2	0,738		Valid
	Y3	0,625		Valid
	Y4	0,785		Valid
<i>Internal Control</i>	M1	0,711	0,3120	Valid
	M2	0,533		Valid
	M3	0,648		Valid
	M4	0,691		Valid
	M5	0,644		Valid
	M6	0,614		Valid

Sumber: Data Primer yang Diolah (2021)

Hasil pengujian validitas pada tabel 4.13 menunjukkan bahwa semua item yang diuji dinyatakan valid. Hal ini di karenakan masing-masing pernyataan memperoleh  $r$  hitung  $>$   $r$  tabel, maka item soal angket tersebut valid dan masing masing pernyataan nilai signifikan 0,000 atau  $<$  0,05 sehingga semua pernyataan dikatakan valid.

## 2. Hasil Uji Reliabilitas

Uji reliabilitas digunakan untuk mengukur suatu kuesioner yang merupakan indikator dari variabel. Suatu kuesioner dikatakan reliabel atau andal jika jawaban responden terhadap pernyataan konsisten atau stabil dari

waktu ke waktu. Uji reliabilitas data dilakukan dengan menggunakan metode *Cronbach Alpha* ( $\alpha$ ) yaitu suatu instrument dikatakan reliabel bila memiliki koefisien reliabilitas atau *Cronbach Alpha* ( $\alpha$ )  $> 0,60$ . Hasil pengujian reliabilitas data dapat dilihat pada table berikut:

**Tabel 4.14**  
**Hasil Uji Relibilitas**

No	Variabel	Cronbach's Alpha	Keterangan
1	<i>Total Quality Management</i>	0,723	Reliabel
2	<i>Innovative Performance</i>	0,749	Reliabel
3	Kinerja Manajerial	0,717	Reliabel
4	<i>Internal Control</i>	0,714	Reliabel

Sumber: Data Primer yang Diolah (2021)

Tabel 4.14 di atas menunjukkan bahwa nilai *cronbach's alpha* dari semua variabel  $> 0,60$ , hingga dapat disimpulkan bahwa kuesioner yang digunakan untuk menerangkan variabel *total quality management*, *innovative performance*, kinerja manajerial dan *internal control* yaitu dinyatakan andal atau dapat dipercaya sebagai tolak ukur variabel.

#### **E. Hasil Uji Asumsi Klasik**

##### **1. Uji Normalitas**

Uji normalitas digunakan untuk melihat apakah variabel-variabel yang digunakan untuk menguji hipotesis sudah berdistribusi normal atau tidak. Dalam penelitian ini uji normalitas dilakukan dengan *one sample kolmogorov smirnov* dan grafik normal *probability plot* yang hasil pengujiannya dapat dilihat pada gambar dibawah ini:

**Tabel 4.15**  
**Hasil Uji Normalitas –One Sample Kolmogorov-Smirnov**

		Unstandardize d Residual
N		40
Normal Parameters <sup>a,b</sup>	Mean	,0000000
	Std. Deviation	1,12776515
	Absolute	,113
Most Extreme Differences	Positive	,110
	Negative	-,113
Kolmogorov-Smirnov Z		,714
Asymp. Sig. (2-tailed)		,687

Sumber: Output SPSS 21 (2021)

Berdasarkan pengujian normalitas tabel 4.15 signifikansi nilai *kologmogov-smirnov* yang diperlihatkan pada nilai *asypm sig* (2-tailed) yang berada diatas 0,05 atau 5% yaitu sebesar 0,687 yang menerangkan bahwa data atau variabel-variabel dalam penelitian ini terdistribusi normal. Selain uji *kolmogornov-smirnov* cara lain untuk menguji normalitas yaitu dengan grafik *normal probability plot*.

**Gambar 4.2**  
**Hasil Uji Normalitas –Normal Probabiility Plot**

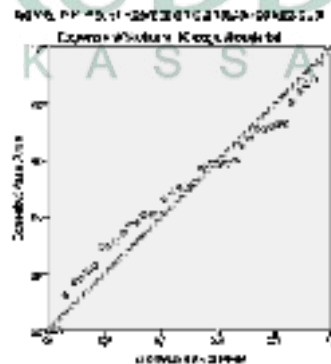

Sumber: Output SPSS 21 (2021)



Gambar 4.2 menunjukkan bahwa titik-titik (data) dalam grafik normal *probability plot* mengikuti arah garis diagonal. Hal ini berarti data dalam penelitian ini memenuhi asumsi normalitas.

## 2. Uji Autokorelasi

Uji autokorelasi digunakan untuk mengetahui ada atau tidaknya autokorelasi, maka untuk mengetahui uji tersebut maka peneliti harus melihat dari uji *Runs Test* dengan output sebagai berikut:

**Tabel 4.16**  
**Hasil Uji Autokorelasi – Uji *Runs Test***

	Unstandardized Residual
Test Value <sup>a</sup>	,04320
Cases < Test Value	20
Cases ≥ Test Value	20
Total Cases	40
Number of Runs	22
Z	,160
Asymp. Sig. (2-tailed)	,873

a. Median  
Sumber: Output SPSS 21 (2021)

Berdasarkan tabel 4.16 diatas, menerangkan tidak adanya gejala autokorelasi yang terjadi. Hal ini dapat dilihat pada nilai Asymp. *Sig* (2-tailed) sebesar 0,873 yang lebih besar dari tingkat signifikan 0,05 ( $0,873 > 0,05$ ). Jadi secara keseluruhan dapat disimpulkan bahwa tidak ada masalah autokorelasi.

## 3. Uji Multikolinieritas

Uji multikolinieritas digunakan untuk memahami apakah dalam model regresi ditemukan adanya korelasi antar variabel independen. Model regresi yang baik sebaiknya tidak terjadi korelasi di antara variabel independen. Pengujian

multikolinearitas dapat diketahui dari *Tolerance Value* atau *Variance Inflation Factor* (VIF). Apabila nilai *Variance Inflation Factor* (VIF)  $< 10$  dan *Tolerance Value*  $> 0,1$  maka model tersebut tidak terjadi multikolinearitas antar variabel independen. Berikut ini adalah hasil uji multikolinieritas.

**Tabel 4.17**  
**Hasil Uji Multikolinearitas**

Variabel	Tolerance	VIF	Keterangan
<i>Total Quality Management</i>	0,642	1,557	Tidak Terjadi Multikolerasi
<i>Innovative Performance</i>	0,753	1,329	Tidak Terjadi Multikolerasi
<i>Internal Control</i>	0,759	1,318	Tidak Terjadi Multikolerasi

Sumber: Data Primer yang Diolah (2021)

Berdasarkan hasil pengujian pada tabel 4.17 diatas, nilai *tolerance* yang nilai yang lebih besar dari 0,10, dimana variabel *Total Quality Management* senilai 0,642, *Innovative Performance* 0,753, dan *Internal Control* senilai 0,759. Adapun nilai VIF untuk semua variabel mempunyai nilai lebih kecil daripada 10. Untuk variabel *Total Quality Management* senilai 1,557, *Innovative Performance* senilai 1,329, dan *Internal Control* senilai 1,318. Hal ini menerangkan bahwa tidak terdapat gejala multikolinearitas antar variabel independen karena semua nilai *tolerance* variabel lebih besar dari 0,10 dan semua nilai VIF variabel lebih kecil dari 10.

#### 4. Uji Heteroskedastisitas

Uji heteroskedastisitas digunakan untuk mengetahui penyimpangan berupa adanya ketidaksamaan *variance* dari residual untuk semua pengamatan pada

model regresi. Dalam penelitian ini digunakan metode uji *glejser* dan grafik *scatterplot* dengan meregresikan masing-masing variabel bebas dengan nilai absolut residualnya. Kriteria pengambilan keputusan adalah signifikansi dari variabel bebas dan variabel moderasi  $> 0.05$  (5%), yang berarti tidak terjadi heteroskedastisitas. Pembahasan pengujian *frosting* dapat dilihat pada Tabel 4.18 berikut ini:

**Tabel 4.18**  
**Hasil Uji Heteroskedastisitas – Uji Glejser**

Model	Coefficients <sup>a</sup>					
	Unstandardized Coefficients		Standardized Coefficients	t	Sig.	
	B	Std. Error	Beta			
1	(Constant)	4,864	1,591		3,058	,004
	Total Quality Management	-,058	,069	-,159	-,839	,407
	Innovative Performance	-,086	,066	-,229	-1,310	,199
	Internal Control	-,049	,061	-,140	-,803	,427

a. Dependent Variable: AbsUt  
Sumber: Output SPSS 21 (2021)

Hasil uji *glejser* pada tabel 4.18 diatas, menerangkan bahwa nilai signifikansi semua variabel bebas ditingkat *sig*  $> 0,05$  (5%), sehingga dapat disimpulkan bahwa tidak terjadi gejala heteroskedastisitas pada model tersebut.

**Gambar 4.3**  
**Hasil Uji Heteroskedastisitas – Grafik Scatterplot**

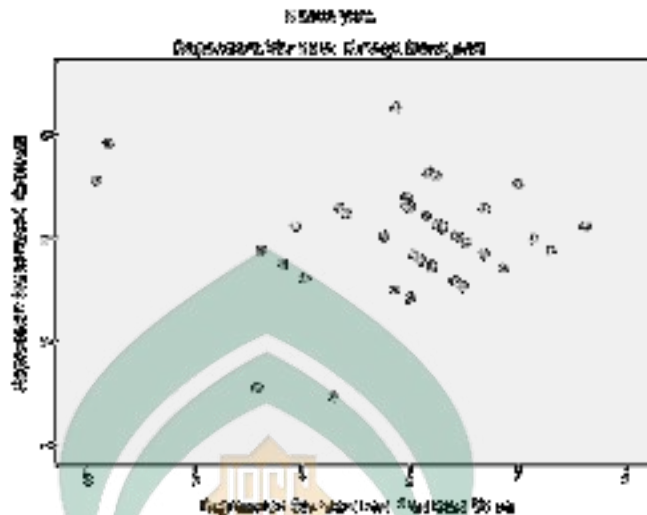

Sumber: Output SPSS 21 (2021)

Hasil uji heteroskedastisitas dari gambar 4.3 menunjukkan bahwa grafik *scatterplot* antara SRESID dan ZPRED menunjukkan bahwa pola penyebaran, dimana titik-titik menyebar secara acak serta tersebar secara baik diatas maupun dibawah angka 0 pada sumbu Y. Hal ini dapat disimpulkan bahwa tidak terjadi heteroskedastisitas pada model regresi, sehingga model regresi layak dipakai untuk memprediksi peningkatan kinerja manajerial berdasarkan *total quality management* dan *innovative performance* yang dimoderasi oleh *internal control*.

#### **F. Hasil Uji Hipotesis**

Teknik analisis digunakan untuk menguji hipotesis H1 dan H2 menggunakan analisis regresi berganda dengan meregresikan variabel independen terhadap variabel dependen, sedangkan untuk menguji hipotesis H3 dan H4 menggunakan analisis moderasi dengan pendekatan *absolute residual* uji nilai selisih mutlak. Uji hipotesis ini dibantu dengan menggunakan program aplikasi SPSS 21.

## 1. Hasil Uji Regresi Linier Berganda Hipotesis H1 dan H2

Pengujian hipotesis H1, H2 dilakukan dengan analisis regresi berganda untuk menguji pengaruh *total quality management* dan *innovative performance* terhadap kinerja manajerial. Hasil pengujian tersebut ditampilkan sebagai berikut:

### a. Koefisien Determinasi ( $R^2$ )

Uji ini digunakan untuk mengetahui seberapa besar kompetensi variabel terikat dapat dipengaruhi variabel bebas. Berikut hasil dari uji Koefisien Determinasi ( $R^2$ ) pada tabel di bawah ini:

**Tabel 4.19**

### Hasil Uji Koefisien Determinasi ( $R^2$ )

#### Model Summary

Model	R	R Square	Adjusted R Square	Std. Error of the Estimate
1	,791 <sup>a</sup>	,626	,605	1,17635

a. Predictors: (Constant), Innovative Performance, Total Quality Management

Sumber: Output SPSS 21 (2021)

Hasil uji koefisien determinasi pada tabel 4.19 menerangkan nilai *R Square* sebesar 0,626 atau sama dengan 62,6%. Hal ini menunjukkan bahwa 62,6% kinerja manajerial dapat dipengaruhi variabel *total quality management* dan *innovative performance*. Sisanya sebesar 37,4% dipengaruhi variabel lain yang tidak diteliti dalam penelitian ini.

### b. Uji Regresi Secara Simultan (Uji F)

Uji ini ditujukan sejauh mana variabel bebas secara bersama-sama memiliki pengaruh terhadap variabel terikat, jika nilai signifikan dari  $F_{hitung}$  lebih rendah tingkat kesalahan ( $\alpha$ ) 0,05 (5%) dapat dikatakan bahwa

variabel terikat secara bersama-sama berpengaruh terhadap variabel bebas.

Berikut hasil uji F, dapat dilihat pada tabel dibawah ini:

**Tabel 4.20**  
**Hasil Uji Regresi Secara Simultan (Uji F)**

ANOVA<sup>a</sup>

Model	Sum of Squares	df	Mean Square	F	Sig.
Regression	85,574	2	42,787	30,920	,000 <sup>b</sup>
1 Residual	51,201	37	1,384		
Total	136,775	39			

a. Dependent Variable: Kinerja Manajerial

b. Predictors: (Constant), Innovative Performance, Total Quality Management

Sumber: Output SPSS 21 (2021)

Berdasarkan tabel 4.20 di atas berarti variabel *total quality management dan innovative performance* secara bersama-sama berpengaruh terhadap kinerja manajerial. Dalam pengujian regresi berganda menerangkan  $F_{hitung}$  sebesar 30,920 dengan tingkat *sig* 0,000 > 0,05, dimana nilai  $F_{hitung}$  30,920 lebih besar dari nilai tabel F sebesar 3,25 ( $df_1 = 2$  dan  $df_2 = 40-3 = 37$ ).

c. Uji Regresi Secara Parsial (Uji T)

Uji ini ditujukan sejauh mana pengaruh dari satu variabel bebas secara individual dalam memengaruhi variabel terikat. Variabel bebas dikatakan berpengaruh jika dari besarnya *sig* < 0,05

**Tabel 4.21**  
**Hasil Uji Regresi Secara Parsial (Uji t)**

Model	Unstandardized Coefficients		Standardized Coefficients	t	Sig.
	B	Std. Error	Beta		
(Constant)	1,453	2,027		,717	,478
Total Quality Management	,512	,099	,599	5,198	,000
Innovative Performance	,266	,102	,301	2,609	,013

a. Dependent Variable: Kinerja Manajerial

Sumber: Output SPSS 21 (2021)

Berdasarkan data tabel 4.21 diatas dapat dianalisis model estimasi sebagai berikut:

$$Y = 1,453 + 0,512X_1 + 0,266X_2 + e$$

Keterangan :

Y = Kinerja Manajerial

$\alpha$  = Konstanta

X1 = Total Quality Management

X2 = Innovative Performance

$\beta_1 - \beta_3$  = Koefisien regresi berganda

e = error term

Dari persamaan di atas dijelaskan bahwa:

- a. Pada model regresi ini nilai konstanta sebesar 1,453 menunjukkan bahwa jika variabel independen (*total quality management* dan



*innovative performance*) di asumsikan sama dengan nol, maka kinerja manajerial akan meningkat sebesar 1,453.

- b. Nilai koefisien regresi variabel *total quality management* ( $X_1$ ) sebesar 0,512 pada penelitian ini dapat artikan bahwa ketika variabel *total quality management* mengalami peningkatan sebesar satu satuan, maka kinerja manajerial akan mengalami peningkatan sebesar 0,512.
- c. Nilai koefisien regresi variabel *innovative performance* ( $X_2$ ) sebesar 0,266 Pada penelitian ini dapat artikan bahwa ketika variabel *innovative performance* mengalami peningkatan sebesar satu satuan, maka kinerja manajerial akan mengalami peningkatan sebesar 0,218.

Hasil interpretasi atas hipotesis penelitian ( $H_1$ ,  $H_2$ ) yang diajukan dapat dilihat sebagai berikut:

- a. *Total quality management* berpengaruh signifikan terhadap kinerja manajerial ( $H_1$ )

Berdasarkan tabel 4.21 dapat dilihat bahwa variabel *total quality management* memiliki t hitung sebesar  $5.198 >$  tabel  $t_{tabel}$  sebesar 1,687 ( $sig = 0,05$  dan  $df = n-k$ , yaitu  $40-3 = 37$ ) dengan koefisien *beta unstandardized* sebesar 0,512 dan tingkat signifikansi 0,000 (0%) yang lebih kecil dari 0,05 (5%), maka  $H_1$  diterima. Hal ini berarti *total quality management* berpengaruh signifikan terhadap kinerja majerial. Dengan demikian hipotesis pertama menyatakan

*total quality management* berpengaruh signifikan terhadap kinerja manajerial terbukti atau dapat diterima. Hal ini menunjukkan bahwa semakin meningkatnya *total quality management*, maka semakin tinggi pula tingkat kinerja manajerial yang akan terjadi.

b. *Innovative performance* berpengaruh signifikan terhadap kinerja manajerial ( $H_2$ )

Berdasarkan tabel 4.21 dapat dilihat bahwa variabel *innovative performance* memiliki t hitung sebesar 2,609 > tabel  $t_{tabel}$  sebesar 1,687 ( $sig = 0,05$  dan  $df = n-k$ , yaitu  $40-3 = 37$ ) dengan koefisien *beta unstandardized* sebesar 2,609 dan tingkat signifikansi 0,013 (13%) yang lebih kecil dari 0,05 (5%), maka  $H_2$  diterima. Hal ini berarti *innovative performance* berpengaruh signifikan terhadap kinerja manajerial. Dengan demikian hipotesis kedua yang menyatakan *innovative performance* berpengaruh signifikan terhadap kinerja manajerial terbukti atau dapat diterima. Hal ini menunjukkan bahwa semakin meningkatnya *innovative performance*, maka semakin tinggi pula tingkat kinerja manajerial yang akan terjadi.

#### 4. Hasil uji Regresi Moderasi Berganda Hipotesis H3 dan H4

**Tabel 4.22**  
**Hasil Uji Koefisien Determinasi ( $R^2$ )**

**Model Summary**

Model	R	R Square	Adjusted R Square	Std. Error of the Estimate
1	,834 <sup>a</sup>	,695	,650	1,10803

a. Predictors: (Constant), X2\_M, Zscore: Total Quality Management, Zscore: Innovative Performance, X1\_M, Zscore: Internal Control  
Sumber: Output SPSS 21 (2021)

Hasil uji koefisien determinasi pada tabel 4.22 menerangkan bahwa nilai *R square* dari moderasi regresi, moderasi digunakan untuk mengetahui seberapa besar kemampuan variabel moderasi dalam menjelaskan variabel bebas dan variabel terikat didukung dengan variabel moderasi. Dari tabel 4.22 diatas diketahui bahwa nilai *R square* sebesar 0,695, hal ini menunjukkan bahwa 69,5% kinerja manajerial dipengaruhi oleh variabel *total quality management* dan *innovative performance* yang dimoderasi oleh *internal control*. Sisanya sebesar 30,5% dipengaruhi oleh variabel lain yang tidak diteliti dalam penelitian ini.

**Tabel 4.23**  
**Hasil Uji Regresi Secara Simultan (Uji F)**

**ANOVA<sup>a</sup>**

Model	Sum of Squares	df	Mean Square	F	Sig.
1 Regression	95,032	5	19,006	15,481	,000 <sup>b</sup>
Residual	41,743	34	1,228		
Total	136,775	39			

a. Dependent Variable: Kinerja Manajerial

b. Predictors: (Constant), X2\_M, Zscore: Total Quality Management, Zscore: Innovative Performance, X1\_M, Zscore: Internal Control

Sumber: Output SPSS 21 (2021)

Berdasarkan tabel 4.23 dapat disimpulkan bahwa dalam pengujian regresi moderasi menunjukkan hasil  $f_{hitung}$  sebesar 15,481 dengan tingkat signifikansi sebesar 0,000 yang lebih kecil dari 0,05 dimana nilai  $f_{hitung}$  15,481 lebih besar dari nilai tabel  $f$  sebesar 3,25 ( $df_1 = 2$  dan  $df_2 = 40 - 2 = 37$ ). Hal ini menunjukkan bahwa *total quality management* dan *innovative performance* dimoderasi oleh *internal control* secara bersama-sama memengaruhi kinerja manajerial.

**Tabel 4.24**  
**Hasil Uji Regresi Secara Parsial (Uji t)**

Model	Coefficients <sup>a</sup>				t	Sig.
	Unstandardized Coefficients		Standardized Coefficients			
	B	Std. Error	Beta			
(Constant)	17,308	,309		56,089	,000	
Zscore: Total Quality Management	1,238	,239	,661	5,188	,000	
Zscore: Innovative Performance	,483	,210	,258	2,301	,028	
Zscore: Internal Control	,166	,228	,088	,726	,473	
X1_M	,713	,291	,290	2,452	,020	
X2_M	-,517	,310	-,207	-1,669	,104	

a. Dependent Variable: Kinerja Manajerial

Sumber: Output SPSS 21 (2021)

Berdasarkan tabel 4.24 diatas dapat menunjukkan model estimasi sebagai berikut:

$$Y = 17,308 + 1,238 + 0,483 + 0,166 + 0,713 - 0,517 + e$$

Keterangan:

Y = Kinerja Manajerial

ZX1 = Standardized *Total Quality Management*

$ZX^2$	= Standardized <i>Innovative Performance</i>
$ZM$	= Standardized <i>Internal Control</i>
$ZX-ZM$	= Merupakan interaksi yang diukur dengan nilai absolut perbedaan antara $ZX$ dan $Z$
$\alpha$	= Konstanta
$\beta$	= Koefisien Regresi
$e$	= <i>Error term</i>

Dari persamaan di atas dijelaskan bahwa:

- Pada model regresi ini nilai konstanta sebesar 17,308 menunjukkan bahwa jika variabel independen (*total quality management* dan *innovative performance*) diasumsikan sama dengan nol, maka kinerja manajerial akan meningkat sebesar 17,308.
- Nilai koefisien regresi variabel *total quality management* ( $X_1$ ) sebesar 1,238 pada penelitian ini dapat artikan bahwa ketika variabel *total quality management* mengalami peningkatan sebesar satu satuan, maka kinerja manajerial akan mengalami peningkatan sebesar 1,238.
- Nilai koefisien regresi variabel *innovative performance* ( $X_2$ ) sebesar 0,483 pada penelitian ini dapat artikan bahwa ketika variabel *innovative performance* mengalami peningkatan sebesar satu satuan, maka kesenjangan anggaran akan mengalami peningkatan sebesar 0,483.

- d. Nilai koefisien regresi variabel *internal control* (M) sebesar 0,166 pada penelitian ini dapat artikan bahwa ketika variabel *internal control* mengalami peningkatan sebesar satu satuan, maka kinerja manajerial akan mengalami peningkatan sebesar 0,166.
- e. Nilai koefisien regresi variabel *internal control* (M) sebesar 0,713 pada penelitian ini dapat artikan bahwa ketika variabel *internal control* mengalami peningkatan sebesar satu satuan, maka kinerja manajerial akan mengalami peningkatan sebesar 0,713.
- f. Nilai koefisien regresi interaksi antara *internal control* (M) dengan *innovative performance* (X<sub>2</sub>) sebesar -0,517 pada penelitian ini dapat artikan bahwa belum adanya interaksi antara *internal control* (M) dengan *innovative performance* (X<sub>2</sub>), maka kinerja manajerial akan mengalami peningkatan sebesar -0,517.

Hasil interpretasi atas hipotesis penelitian (H<sub>3</sub> dan H<sub>4</sub>) yang diajukan dapat dilihat sebagai berikut:

- a. *Internal control* diperkuat pengaruh *total quality management* terhadap kinerja manajerial (H<sub>3</sub>)

Berdasarkan hasil uji nilai selisih mutlak yang terlihat pada tabel 4.21 menunjukkan bahwa variabel moderasi X1\_M mempunyai  $t_{hitung}$  sebesar **2.452** > **t tabel 1,687** dengan koefisien *beta unstandardized* sebesar 0,713 dan tingkat signifikansi 0,020 (2%) yang lebih kecil dari 0,05 (5%) maka H<sub>3</sub> diterima. Hal ini berarti bahwa variabel *internal control* merupakan variabel dapat memoderasi dan memperkuat

variabel *total quality management* terhadap kinerja manajerial. Dengan demikian hipotesis ketiga menunjukkan bahwa variabel *internal control* memperkuat pengaruh *total quality management* terhadap kinerja manajerial.

b. *Internal control* tidak diperkuat pengaruh *innovative performance* terhadap kinerja manajerial ( $H_4$ )

Berdasarkan hasil uji nilai selisih mutlak yang terlihat pada tabel 4.21 menunjukkan bahwa variabel moderasi  $X_2\_M$  mempunyai  $t_{hitung}$  sebesar  $-1,669 > t_{tabel} 1,687$  dengan koefisien *beta unstandardized* sebesar  $-0,517$  dan tingkat signifikansi  $0,104$  ( $10,4\%$ ) yang lebih besar dari  $0,05$  ( $5\%$ ) maka  $H_4$  ditolak. Hal ini berarti bahwa variabel *internal control* merupakan variabel tidak dapat memoderasi dan tidak diperkuat variabel *innovative performance* terhadap kinerja manajerial. Jadi hipotesis keempat menunjukkan bahwa variabel *internal control* tidak diperkuat pengaruh *innovative performance* terhadap kinerja manajerial.

## G. Pembahasan

### 1. *Total quality management* berpengaruh terhadap kinerja manajerial

Hipotesis pertama ( $H_1$ ) yang diajukan dalam penelitian ini adalah TQM berpengaruh signifikan terhadap kinerja manajerial. Hal ini menunjukkan oleh nilai signifikansi  $< 0,05$  yang mengindikasikan bahwa TQM berpengaruh signifikan terhadap kinerja manajerial. Hal ini berarti bahwa adanya sistem pengendalian mutu dapat memaksimalkan kinerja manajerial PT PLN PERSERO Unit Induk



Sulselrabar, sebab dalam penerapan TQM manajer memiliki kendali pada kualitas jasa yang akan dihasilkan. Kualitas jasa yang meningkat setiap tahunnya dapat mempengaruhi kepuasan terhadap pelanggan serta bisa meningkatkan penjualan sehingga kinerja perusahaan akan semakin meningkat pula.

Penelitian ini sejalan dengan teori *kaizen*, dimana teori tersebut mencakup pengertian perbaikan yang berkesinambungan yang melibatkan seluruh pekerjanya, baik manajemen tingkat atas sampai manajemen tingkat bawah (Hitoshi, 2006:82). Oleh karena itu dengan adanya kerja sama yang baik dan berkesinambungan antara karyawan dan manajer dalam suatu tim kerja yang diperlihatkan adanya rasa ketertarikan satu dengan yang lain, kondisi ini selanjutnya akan dapat mempengaruhi semua anggota untuk menanamkan nilai-nilai kerja sama dalam diri, sehingga dapat menimbulkan kekompakan antara anggota suatu tim kerja dan menghasilkan kinerja yang baik.

Salah satu tujuan perusahaan adalah tercapainya kepuasan pelanggan yang ditandai dengan berkurangnya keluhan dari para pelanggan sehingga menunjukkan adanya peningkatan kinerja perusahaan (Putro, 2010). Hasil penelitian Parwitasari dan Wirasedana (2018) ditemukan adanya pengaruh penerapan TQM terhadap kinerja manajerial. Sejalan dengan penelitian Dauhan (2013), Ardianto *et al* (2018) yang mengatakan bahwa adanya pengaruh signifikan TQM terhadap kinerja manajerial. Tetapi berbeda yang dikatakan oleh peneliti Vano (2014) dan Lutfiana (2020) menemukan tidak adanya pengaruh TQM yang signifikan terhadap kinerja manajerial.

**H<sub>1</sub> : *Total quality management* berpengaruh signifikan terhadap kinerja manajerial**

**2. *Innovative performance* berpengaruh terhadap kinerja manajerial**

Hipotesis kedua (H<sub>2</sub>) yang diajukan dalam penelitian ini adalah *innovative performance* berpengaruh signifikan terhadap kinerja manajerial juga diterima. Keputusan ini diambil sesuai dengan nilai signifikansi  $< 0,05$  juga mengindikasikan bahwa *innovative performance* berpengaruh signifikan terhadap kinerja manajerial. *innovative performance* dapat mengembangkan inovasi produk pada industri jasa eksklusif, sehingga bernilai besar dalam kenaikan produktivitas serta penciptaan kompetitif dalam persaingan global. *innovative performance* memberikan pengaruh terhadap kinerja manajerial agar para karyawan maupun manajer bisa membuat ide-ide baru produk jasa.

Sejalan dengan *resource based view theory* perusahaan dituntut buat mempersiapkan sumber daya unik serta sangat jarang yang tidak dimiliki oleh pesaing. Sumber daya yang unik tersebut diharapkan bisa menciptakan suatu produk ataupun proses yang tidak bisa ditiru oleh pesaing. Perusahaan yang sanggup buat menghasilkan produk maupun proses yang susah ditiru dan berbeda dengan pesaingnya hendak lebih gampang buat memahami pangsa pasar. Perusahaan yang sanggup buat menghasilkan serta mendayagunakan sumber daya yang unik hendak mempunyai peluang buat lebih memahami pangsa pasar dari upaya inovasi yang dicoba oleh perusahaan (Barney, 2001).

Dalam penelitian yang dilakukan oleh Rita (2010) dan Dahlan (2019) menunjukkan bahwa *innovative performance* berpengaruh terhadap kinerja

manajerial. Hasil ini bertentangan dengan penelitian yang dilakukan oleh Iriani dan Rahmana (2011) serta Mulyani dan Wijayani (2017) menunjukkan bahwa variabel *innovative performance* tidak berpengaruh pada kinerja manajerial.

**H<sub>2</sub> : *Innovative performance* berpengaruh signifikan terhadap kinerja manajerial**

**3. *Internal control* menguatkan pengaruh *total quality management* terhadap kinerja manajerial**

Hipotesis ketiga (H<sub>3</sub>) yang diajukan dalam penelitian ini *internal control* memperkuat pengaruh *total quality management* terhadap kinerja manajerial. Hal ini ditunjukkan oleh nilai signifikansi  $< 0,05$  yang diajukan dalam penelitian ini terbukti atau diterima. Sejalan dengan teori kontijensi merupakan teori yang membahas kondisi dan situasi dalam perusahaan, ketika seorang manajer menerapkan sistem *total quality management* yang berkualitas maka kinerjanya semakin baik. Akan tetapi masih terdapat kemungkinan manajer yang belum memahami sistem ini dan tidak melaksanakannya, namun apabila dalam suatu organisasi memiliki *internal control* maka cenderung akan memperkuat hubungan antara *total quality management* dengan kinerja manajerial.

Adanya *internal control* yang baik maka perbaikan mutu kualitas dapat berjalan sesuai dengan standa operasional yang berlaku di perusahaan dan untuk menghindari kesalahan ataupun penyelewengan yang dilakukan oleh karyawan maupun manager maka dibutuhkan sistem pengendalian internal karena memiliki peranan yang sangat penting dalam mengelola keuangan perusahaan yang transparan, efektif dan efisien (Hidayati dan Dianawati, 2017).

Hasil penelitian ini mendukung hasil penelitian yang dilakukan Pandeni *et al*, (2017) dan Fitriani *et al*, (2019) mengemukakan bahwa *internal control* sebagai pemoderasi *total quality management* berpengaruh terhadap kinerja manajerial.

**H<sub>3</sub> : *Internal control* menguatkan pengaruh *total quality management* terhadap kinerja manajerial**

**4. *Internal control* tidak menguatkan pengaruh *innovative performance* terhadap kinerja manajerial**

Hipotesis keempat (H<sub>4</sub>) yang diajukan dalam penelitian ini adalah *internal control* tidak menguatkan pengaruh *innovative performance* terhadap kinerja manajerial. Hal tersebut ditunjukkan oleh nilai signifikansi  $> 0,05$ , sehingga dalam penelitian ini ditolak. Maka dari itu *internal control* dalam pengawasan maupun pengendalian inovatif belum bisa dijadikan patokan dalam kinerja manajerial PT PLN PERSERO Unit Induk Wilayah Sulselrabar. Hopwood (1976) mengatakan bahwa proses pengendalian internal adalah dengan mengindikasikan tindakan yang diambil dalam suatu perusahaan untuk mengatur dan mengarahkan aktivitas dalam perusahaan tersebut. Pengendalian memastikan bahwa kebijakan dan arahan manajemen dijalankan dengan semestinya.

Didukung oleh teori kontijensi digunakan untuk manajemen risiko apabila ada hal yang tak terkendali dalam perusahaan. Maka dari itu *internal control* sebagai pemoderasi dalam penelitian ini tidak dapat mempengaruhi *innovative performance* terhadap kinerja manajerial disebabkan terbatasnya pengendalian internal yang dilakukan pihak perusahaan. Hasil penelitian diperkuat oleh penelitian

Mulyani dan Wijayani (2017) yang menyatakan bahwa *internal control* tidak diperkuat pengaruh *innovative performance* terhadap kinerja manajerial.

**H<sub>4</sub> : *Internal control* tidak menguatkan pengaruh *innovative performance* terhadap kinerja manajerial**



## BAB V

### PENUTUP

#### *A. Kesimpulan*

Berdasarkan hasil analisis dan pembahasan yang telah dilakukan untuk mengetahui pengaruh penerapan *total quality management* dan *innovative performance* terhadap kinerja manajerial dengan penguatan *internal control* studi pada PT PLN PERSERO Unit Induk Wilayah Sulselrabar, maka diperoleh kesimpulan sebagai berikut:

1. Hasil analisis menunjukkan bahwa *total quality management* berpengaruh signifikan terhadap kinerja manajerial. Hal ini menunjukkan bahwa karyawan dan manajer dapat menerapkan *total quality management* dengan baik sehingga pelanggan merasa puas dengan layanan yang diberikan oleh PT PLN PERSERO Unit Induk Wilayah Sulselrabar.
2. Hasil analisis menunjukkan bahwa *innovative performance* berpengaruh signifikan terhadap kinerja manajerial. Hal ini menunjukkan dengan adanya inovasi maupun ide-ide terbaru maka karyawan dan manajer dapat mengembangkan inovasi serta kreativitas produk pada industri jasa eksklusif, sehingga bernilai besar dalam kenaikan produktivitas serta penciptaan kompetitif dalam persaingan global.
3. Hasil analisis menunjukkan bahwa *internal control* dapat menguatkan pengaruh *total quality management* terhadap kinerja manajerial. Hal ini menunjukkan semakin besar *internal control* yang diberikan maka *total*

*quality management* terhadap kinerja manajerial akan semakin meningkat.

4. Hasil analisis menunjukkan bahwa *internal control* tidak dapat menguatkan pengaruh *innovative performance* terhadap kinerja manajerial. Hal ini menunjukkan semakin besar *internal control* yang diberikan maka *innovative performance* terhadap kinerja manajerial akan semakin menurun.

### **B. Keterbatasan Penelitian**

Dalam proses penyusunan skripsi ini, peneliti sadar bahwa terdapat beberapa kekurangan didalamnya. Oleh sebab itu peneliti berharap pada penelitian selanjutnya dapat memperbaiki kekurangan pada penelitian ini. Adapun keterbatasan penelitian ini sebagai berikut:

1. Pelaksanaan pengukuran yang tidak menghadapkan responden dengan kondisi nyata dikhawatirkan menyebabkan responden menjawab pernyataan survey secara *normative*, sehingga hasil penelitian bisa saja menjadi bias dengan kondisi yang sebenarnya di lapangan.
2. Teknik pengumpulan data berupa kuesioner karena terhambat adanya *pandemic covid-19*, sehingga sulit untuk bertemu langsung dengan responden maka dari itu penyebaran kuesioner menggunakan *google form* (online).

### **C. Implikasi Penelitian**

Berdasarkan hasil analisis, pembahasan dan kesimpulan. Adapun implikasi dari penelitian yang telah dilakukan, yakni dinyatakan dalam bentuk saran-saran



yang diberikan melalui hasil penelitian agar dapat mendapatkan hasil yang lebih baik, yaitu:

1. Bagi PT PLN PERSERO Unit Induk Wilayah Sulselrabar diharapkan untuk lebih memaksimalkan kualitas mutu, kepuasan pelanggan, inovasi terbaru serta pengendalian internal dalam meningkatkan kinerja manajerial. Sehingga jasa yang dihasilkan mampu memberikan dampak yang bersinergi kepada pelanggan.
2. Bagi peneliti selanjutnya disarankan untuk memperluas objek penelitian dan memperbanyak sampel penelitian. Selain itu disarankan bagi peneliti selanjutnya untuk mengembangkan penelitian ini dengan meneliti faktor-faktor lain yang lebih berpengaruh terhadap kinerja manajerial seperti variabel teknologi informasi, kapasitas sumber daya manusia, sistem informasi akuntansi dan lain sebagainya.

## DAFTAR PUSTAKA

- Al-Jalalain, *Tafsir al-Jalalain, dicetak dalam Tasir al-Shawy, Dar Ihya al-Kutub al-Arabiyyah, Indonesia, Juz. II, Hal. 267. (n.d.)*.
- Anatan, Lina. 2011. Model Kontigensi Keefektifan Kepemimpinan: Kontroversi dan Relevansi. *Jurnal Manajemen*, 10(2). Fakultas Ekonomi Universitas Kristen Maranatha.
- Angelina, Rian. 2012. *Effect Of Total Quality Management, Reward System And Organization Commitment To Managerial Performance In Hospital Pekanbaru*. Jurnal FE Universitas Riau.
- Ardianto, Rukmito Ari., Zulfadil., & Samsir. 2018. Pengaruh *Total Quality Management* terhadap Kinerja Manajerial melalui Kepemimpinan pada PT PLN (Persero) Wilayah Riau dan Kepulauan Riau. *Jurnal Tepak Manajemen Bisnis*, 10(2):330-347.
- Arif, Muhammad. 2019. Inovasi Pembelajaran Al-qur'an di Lembaga *Qur'an Learning Center (QLC)* Hidayatullah Semarang. Skripsi thesis.
- Bank Indonesia, 2003. "Surat Edaran Bank Indonesia No 5/22/DPNP, tanggal 29 September 2003, Perihal Pedoman Standar Sistem Pengendalian Intern bagi Bank Umum".
- Barney, J. B. 2001. *Resource-based theories of competitive advantage: A ten-year retrospective on the resource-based view*. *Journal of management*, 27(6), 643-650.
- Bayu, E. D. 2017. Meningkatkan Keterampilan Menyusun Instrumen Hasil Belajar Berbasis Modul Interaktif Daerah terhadap Kualitas Laporan Keuangan Pemerintah Daerah. *Jurnal Benefica*, 2(1): 67-75.
- Cane, 1998. *Establishing Kaizen Culture, Circuit Assemble*, November, 57-58.
- Committee of Sponsoring Organization of the Treadway Commission. 2013. *Internal Control-Integrated Framework (ICIF)*.
- Datta, Avimanyu., Reed, Richard., & Jessup, Len. 2013. *Commercialization of Innovations: An Overarching Framework and Research Agenda*. *American Journal of Business*, 28(2):147-191.
- Dauhan, Jevon. 2013. *Total Quality Management*, Budaya Organisasi Pengaruhnya terhadap Kinerja Manajerial PT. PLN Area Suluttenggo Manado. *Jurnal EMBA*, 1(4):2097-2106.
- Fitriani, Sisca Gita., Epi Fitriah., & Rini Lestari. 2019. Analisis Penerapan *Total Quality Management* dan Sistem Pengendalian Manajemen dalam meningkatkan Kinerja Manajerial (Studi pada LPKL PDAM Tirtawening). Fakultas Ekonomi dan Bisnis Islam, Universitas Islam Bandung.
- Firmansyah, F. 2019. Konsep Dan Sejarah Total Quality Management. *An-Nidhom: Jurnal Manajemen Pendidikan Islam*, 4(1):13-29.
- Flynn, B. B., Schroeder, R.G., & Sakakibara, S. 1994. *A framework for quality management research and an associated measurement instrument*. *Journal of Operations Management*, 11:339-366.
- Handoko, T. Hani. 2008. *Manajemen Personalia dan Sumber Daya Manusia* Edisi 2. Yogyakarta: BPFE.

- Hamali, S. 2014. Pengaruh Inovasi terhadap Kinerja Bisnis Pada Industri Kecil Pakaian Jadi Kota Bandung. *Sustainable Competitive Advantage (SCA)*, 4(1):311-323.
- Haristiani, Melly. 2015. Pengaruh Pengendalian Intern, Sistem Informasi Akuntansi Manajemen dan Kapasitas Sumber Daya Manusia terhadap Kinerja Manajerial (Studi pada PT Telekomunikasi Indonesia, Tbk). Skripsi (S1) thesis, Fakultas Ekonomi UNPAS.
- Harafona, C. N. dan Indriani, M. 2019. Pengaruh Sistem Keuangan Desa terhadap Akuntabilitas dengan Pengelolaan Keuangan Desa Sebagai Variabel Intervening. *Jurnal Ilmiah Ekonomi Akuntansi*, 4(2): 359-373.
- Hidayati, Nanik., & W. Dianawati. 2017. Pengendalian Internal sebagai Variabel Moderasi pada Pengaruh Antara Desentralisasi terhadap Kinerja Manajerial. *Jurnal Berkala Akuntansi dan Keuangan Indonesia*, 2(2):54-72.
- Hitoshi, Takeda. 2006. *The Change Management Handbook*, New York: Irwing Professional
- Hopwood, A. G. 1976. *Accounting and Human Behavior* Prentice-Hall.  
<https://tafsirweb.com/3971-surat-ar-rad-ayat-11.html>.  
[https://web.pln.co.id/statics/uploads/2021/02/PLN\\_AR\\_2019\\_Rev\\_010221\\_Hires.pdf](https://web.pln.co.id/statics/uploads/2021/02/PLN_AR_2019_Rev_010221_Hires.pdf).
- Ikatan Akuntan Indonesia. 2004. Standar Professional Akuntan Publik. Jakarta: Salemba Empat.
- Ikhsan, Arfan, & La Ane. 2007. Pengaruh Partisipasi Anggaran terhadap Senjangan Anggaran dengan Menggunakan Lima Variabel Moderasi. Makalah dalam Simposium Nasional Akuntansi X.
- Imam, G. 2011. *Aplikasi Analisis Multivariate dengan Program SPSS*. Jurnal. Semarang: BP Universitas Diponegoro.
- Imam, G. 2013. *Aplikasi Analisis Multivariate dengan Program IBM SPSS 21*. Semarang: Badan Penerbit UNDIP.
- Intan SC, S. R. 2020. Pengaruh Total Quality Management, Motivasi dan Komitmen Organisasi Terhadap Kinerja Manajerial pada Perusahaan Industri Manufaktur di KIMA Kota Makassar (*Doctoral dissertation*, Universitas Hasanuddin).
- Juniarti & Evelyn. 2003. Hubungan Karakteristik Informasi yang Dihasilkan oleh Sistem Informasi Akuntansi Manajemen terhadap Kinerja Manajerial pada Perusahaan-perusahaan Manufaktur di Jawa Timur. *Jurnal Akuntansi & Keuangan*, 5(2).
- Jusuf, Raisa Shoffiani. 2013. Analisis Pengaruh TQM, Sistem Pengukuran Kinerja dan Reward terhadap Kinerja Manajerial. *Jurnal EMBA*, 1(3).
- Johne, A. 1999. *Successful market innovation*. *European Journal of Innovation Management*, 2(1):6-11.
- Kumala, N. S., & Widyarti, M. T. H. 2020. Pengaruh Penerapan *Total Quality Management* terhadap Kinerja Keuangan dengan Sistem Pengukuran Kinerja sebagai Variabel Moderasi pada CV Mutiara Abadi Semarang. *Jurnal Aktual Akuntansi Keuangan Bisnis Terapan (AKUNBISNIS)*, 3(1):01-16.

- Kurnianingsih, R. 2003. Pengaruh Sistem Pengukuran Kinerja dan Sistem Penghargaan terhadap Keefektifan Penerapan Teknik *Total Quality Manajemen*: Studi Empiris Pada Perusahaan Manufaktur di Indonesia.
- Laksmiana, A., & Muslichah. 2002. Pengaruh Teknologi Informasi, Saling Ketergantungan, dan Karakteristik Sistem Akuntansi Manajemen terhadap Kinerja Manajerial. *Jurnal Akuntansi dan Keuangan*, 4(2):106-125.
- Lawson, B. & Samson, D.A. 2001. *Developing Innovation Capability in Organisations: A Dynamic Capabilities Approach*. *International Journal of Innovation Management*, 5(3):377-400.
- Lutfiana, A. 2020. Pengaruh *Total Quality Management*, Budaya Organisasi Islam dan Komitmen Organisasi terhadap Kinerja Karyawan dengan *Reward* sebagai Variabel Moderating (Studi di Bank BRI Syariah Semarang). Skripsi (S1) thesis.
- Marzuki. 2013. Pengaruh Pengendalian Intern, Sistem Akuntansi Manajemen, dan Kapasitas Sumber Daya Manusia terhadap Kinerja Manajerial pada Lembaga Keuangan Mikro di Kota Banda Aceh dan Kabupaten Aceh Besar.
- Mulyadi, M. 2011. Penelitian Kuantitatif dan Kualitatif Serta Pemeriksaan Dasar Menggabungkannya. *Jurnal Komunikasi dan Media*. 15(1): 127-138.
- Mulyadi. 2001. *Akuntansi Manajemen : Konsep, Manfaat, dan Rekayasa*. Yogyakarta : BP STIE YKPN.
- Mulyadi. 2007. *Sistem Perencanaan dan Pengendalian Manajemen*. Jakarta: Salemba Empat.
- Mulyani, Sri., & Wijayani, D, R. 2017. Penerapan *TQM* dan Kinerja Inovasi Terhadap Kinerja Manajerial Industri Rokok Kabupaten Kudus. *Jurnal Kajian Akuntansi*, 1(2):101-115.
- Muturidi, D. 2017. Perbedaan Pendekatan Kuantitatif dengan Pendekatan Kualitatif dalam Metode Penelitian. *Jurnal Manajemen dan Kewirausahaan*, 4(2) : 23-26.
- Narsa, I Made & Dwi Yuniawati, Rani. 2003. Pengaruh Interaksi antara *Total Quality Management* dengan Sistem Pengukuran Kinerja dan Sistem Penghargaan terhadap Kinerja Manajerial pada PT Telkom Divre V Surabaya. *Jurnal Akuntansi dan Keuangan*, 5:18-34.
- Nasution, M.N. 2005. *Manajemen Mutu Terpadu: Total Quality Management*, Edisi Kedua. Bogor. Ghalia Indonesia.
- Nelly, S. R., Azwir, N., & Alsaheri, D. C. 2012. Hubungan Antara Budaya Organisasi. *Quality Performance, Praktik Total Quality Management (Tqm) dan Innovative Performance*.
- Ningsih, Yudela. 2018. Pengaruh Pengendalian Intern, Sistem Akuntansi Manajemen, dan Kapasitas Sumber Daya Manusia terhadap Kinerja Manajerial pada OPD kota Pekanbaru. Skripsi thesis, Universitas Islam Negeri Sultan Syarif Kasim Riau.
- OECD. 2005. *Oslo Manual: Guidelines for Collecting and Interpreting Innovation Data*. 3ed. Paris: OECD Publishing & Eurostat. rd
- Pandeni, Kadek Rina., Edy Sujaya., & Ni Kadek Sinarwati. (2017). Pengaruh Budaya Organisasi, Akuntabilitas Publik dan Pengendalian Intern terhadap



- Kinerja Organisasi dengan *Total Quality Management* sebagai variabel moderating pada PDAM Kabupaten Buleleng. *E-journal*, 7(1).
- Parwitasari, A. A. S. I. D., & Wirasedana, I. W. P. 2018. Pengaruh Penerapan *Total Quality Management*, Komitmen Organisasi pada Kinerja Manajerial dengan Reward sebagai Variabel Moderasi. *E-Jurnal Akuntansi*, 25(3):2072-2097.
- Paramita, P. D. 2012. Penerapan Kaizen Dalam Perusahaan. *Dinamika Sains*, 10(23).
- Prasetyanto, P., & Chariri, A. 2013. *Pengaruh Struktur Kepemilikan Dan Kinerja Intellectual Capital Terhadap Nilai Perusahaan (Studi Empiris pada Perusahaan Keuangan di BEI Periode Tahun 2009-2011)* (Doctoral dissertation, Fakultas Ekonomika dan Bisnis).
- Purba, S. 2009. Pengaruh Budaya Organisasi, Modal Intelektual, dan Perilaku Inovatif terhadap Kinerja Karyawan Pemimpin Jurusan di Universitas Negeri Medan. *Jurnal bisnis dan ekonomi, kinerja*. 13(2): 87-103.
- Priyatno, Dwi. *Paham Analisa Statistik Data dengan SPSS*. Yogyakarta: Media Kom, 2010.
- Randa, F. D. A. S., & Solon, S. A. (2012). Pengaruh modal intelektual terhadap nilai perusahaan. *Jurnal Sistem Informasi Manajemen dan Akuntansi*, 10(1):24-27.
- Rita, R. (2010). Pengaruh strategi inovasi terhadap kinerja operasional perusahaan manufaktur. *Binus Business Review*, 1(2), 474:487.
- Rivai, Veithzal. 2006. *Manajemen Sumber Daya Manusia untuk Perusahaan: dari Teori ke Praktik*, Edisi pertama, Penerbit PT. Raja Grafindo Persada, Jakarta.
- Sawyer's, L B. 2005. *Audit Internal Sawyer. Buku 1 Edisi 5. Terjemahan Desi Adhariani*. Jakarta: Salemba Empat.
- Sigilipu, Steffi. 2013. Pengaruh Penerapan Informasi Akuntansi Manajemen dan Sistem Pengukuran Kinerja terhadap Kinerja Manajerial. *Jurnal EMBA*, 1(3):239-247.
- Sugiyono. 2008. *Metode Penelitian Kuantitatif Kualitatif dan R&D*. Bandung: Alfabeta.
- Sugiyono. 2011. *Metode Penelitian Kuantitatif Kualitatif dan R&D*. Bandung: Alfabeta
- Sugiyono. 2012. *Metode Penelitian Kuantitatif, Kualitatif dan R&D*. Alfabeta.
- Sugiyono. 2015. *Metode Penelitian Pendidikan (Pendekatan Kuantitatif, Kualitatif dan R&D)*. Bandung: Alfabeta.
- Sukrisno, Agoes. 2004. *Auditing (Pemeriksaan Akuntan) oleh Kantor Akuntan Publik*, Edisi ketiga, Jilid 1, Lembaga Penerbit Universitas Indonesia, Jakarta.
- Sulijaya, F., & Bangun, N. 2015. Pengaruh *Total Quality Management*, Motivasi dan Komitmen Organisasi terhadap Kinerja Manajerial pada PT Sekar Bumi, tbk. *Jurnal Akuntansi*, 19(3), 433-448.
- Sumarno, J. 2005. Pengaruh Komitmen Organisasi dan Gaya Kepemimpinan Terhadap Hubungan antar Partisipasi Anggaran dan Kinerja Manajerial. Simposium Nasional Akuntansi VII Solo, September.

- Sofyan. 2017. Orientasi kewirausahaan, kinerja inovasi dan kinerja pemasaran usaha mikro, kecil dan menengah pada sentra industri tas desa kadugene. *Jurnal Riset Bisnis dan Manajemen Tirtayasa*, 1(1).
- Thabroni, H. F. 2017. Pengaruh Total Quality Management (TQM) terhadap Kinerja Manajerial melalui Sistem Akuntansi Manajemen sebagai Variabel Moderating (Studi pada Perusahaan Manufaktur di D.I.Yogyakarta dan Jawa Tengah). Skripsi (S1). Universitas Muhammadiyah Yogyakarta.
- Tjiptono, F., & Diana, A. 2003. *TQM: Total Quality Management. Andi offset. Yogyakarta.*
- Trott, Paul. 2005. *Innovation Management and The New Product Development. Third edition. Essex : Pearson Education Limited.*
- Vano, Robert Dwi. 2014. Pengaruh Penerapan *Total Quality Management*. Gaya Manajemen dan Sistem Pengendalian Internal (SPI) terhadap Kinerja Manajerial (Studi Empiris pada Perusahaan Perhotelan di Kota Padang). *Artikel Ilmiah Fakultas Ekonomi Universitas Negeri Padang*, 1-31.
- Waldan, Raziki. 2020. *Total Quality Management dalam Perspektif Islam. Journal of International Conference On Religion, Humanity and Development*, 259-268.
- Widiastomo, Nugroho. 2015. Analisis Pengaruh *Total Quality Management* terhadap Kinerja Manajerial pada PT Arisa Mandiri Pratama di Kota Demak. Skripsi (S1) thesis, Fakultas Ekonomi dan Bisnis UNDIP.
- Widodo, R. 2010. Analisis Pengaruh Keamanan Kerja dan Komitmen Organisasional terhadap *Turnover Intention* serta Dampaknya terhadap Kinerja Karyawan *Outsourcing* (studi pada PT. PLN Persero APJ Yogyakarta). Skripsi (S1) thesis . Semarang: Program Pascasarjana Universitas Diponegoro.
- Wiludjeng S. P., Sri 2007. *Pengantar Manajemen Penerbit. Graha Ilmu. Yogyakarta.*
- Zahra, S.A., & Das, S.R. 1993. *Innovation strategy and inancial performance in manufacturing companies: An empirical study. Production and Operation Management*, 2(1):15-37.

**L**

**A**

**M**

**P**

**I**

**R**



UNIVERSITAS ISLAM NEGERI

**ALAUDDIN**

MAKASSAR

**N**



## LAMPIRAN I

### KUESIONER PENELITIAN

Bapak/Ibu yang terhormat, Mohon kesediaan Bapak/Ibu untuk membantu mengisi kuissoner yang telah kami siapkan. Pernyataan-pernyataan berikut ini bertujuan untuk statistik responden. Seluruh informasi yang Bapak/Ibu berikan hanya untuk kepentingan akademik dan akan dijaga kerahasiaannya. Atas perhatian dan bantuannya, diucapkan terima kasih.

#### DATA RESPONDEN

Mohon memberi **tanda ceklist** ( ✓ ) sesuai dengan jawaban yang anda pilih.

1. Nama : .....
- (Apabila anda keberatan, tidak perlu diisi)
2. Usia :  1 – 2 Tahun     6 – 10 Tahun  
 3 – 5 Tahun     > 11 Tahun
3. Jenis Kelamin :  Laki-laki     Perempuan
4. Jabatan :  Junior     Assistant     Manajer  
 Senior     Analyst
5. Pendidikan :  SMA/Sederajat     S1     S3  
 D3     S2

6. Masa Kerja :  1 – 2 Tahun  5 – 10 Tahun  
 3 – 5 Tahun  > 10 Tahun

7. Pernah Mengikuti Pelatihan dan Pengembangan :  Ya  Tidak

8. No. Telepon : .....

Mohon bantuan Bapak/Ibu untuk menjawab seluruh pernyataan yang ada dengan memberikan **tanda checklist (√)** untuk kuesioner dan pilih sesuai dengan keadaan yang sebenarnya. Berikut merupakan petunjuk pengisian :

- a) Skala nomer 1 adalah Sangat Tidak Setuju (STS)
- b) Skala nomer 2 adalah Tidak Setuju (TS)
- c) Skala nomer 3 adalah Netral (N)
- d) Skala nomer 4 adalah Setuju (S)
- e) Skala nomer 5 adalah Sangat Setuju (SS)

**Catatan:** Tidak ada jawaban salah. Jawaban apapun yang diberikan tidak akan mempengaruhi apapun terhadap Bapak/Ibu karena jawaban tersebut semata-mata digunakan untuk penelitian.

### 1. *Total Quality Management (X1)*

No.	Pernyataan	Jawaban				
		STS	TS	N	S	SS
1	Perusahaan selalu mengukur dan memenuhi kepuasan pelanggan.					
2	Perusahaan selalu menetapkan target perbaikan berkelanjutan pada standar tertentu.					
3	Semua pegawai mempunyai kewenangan dalam pengambilan keputusan secara profesional.					
4	Perusahaan selalu melakukan perbaikan terus menerus pada semua bagian tanpa menunggu permasalahan muncul.					
5	Laba yang meningkat merupakan komitmen perusahaan dalam jangka panjang seiring dengan peningkatan kualitas.					

### 2. *Innovative Performance (X2)*

No.	Pernyataan	Jawaban				
		STS	TS	N	S	SS
1	Perusahaan meluncurnya produk barunya setiap setengah tahun sekali.					
2	Perusahaan mampu mendorong kreativitas para pegawai untuk menghasilkan sesuatu yang Inovatif.					
3	Perusahaan mempunyai komitmen serta melakukan pelatihan dan pengembangan pegawai agar pengetahuan pegawai dapat berkembang.					
4	Perusahaan menggunakan sosial media sebagai media perantara untuk mempromosikan produk barunya.					

### 3. Kinerja Manajerial (Y)

No.	Pernyataan	Jawaban				
		STS	TS	N	S	SS
1	Menentukan tujuan, kebijakan dan rencana kegiatan.					
2	Memiliki andil dalam pengumpulan dan penyiapan informasi yang biasanya berbentuk catatan dan laporan.					
3	Memiliki andil dalam penyampaian informasi dalam perusahaan untuk mengkoordinasikan dan menyesuaikan laporan.					
4	Mengarahkan pemimpin dan mengembangkan bawahan anda					

### 4. Internal Control (M)

No.	Pernyataan	Jawaban				
		STS	TS	N	S	SS
1	Perusahaan menunjukkan komitmen terhadap integritas.					
2	Manajemen perusahaan menetapkan jalur pelaporan yang tepat dalam rangka pencapaian tujuan.					
3	Perusahaan menganalisis risiko sebagai dasar untuk menentukan bagaimana risiko harus dikelola.					
4	Perusahaan mengimplementasikan <i>internal control</i> sesuai dengan kebijakan dan prosedur yang telah ditentukan.					
5	Perusahaan mengembangkan evaluasi berkelanjutan untuk memastikan bahwa <i>internal control</i> ada dan diterapkan.					
6	Perusahaan mengevaluasi kekurangan <i>internal control</i> pada pihak yang bertanggung jawab.					

## LAMPIRAN II

Total Quality Management (X1)					
X1.1	X1.2	X1.3	X1.4	X1.5	TOTAL
4	4	4	5	4	21
5	5	4	4	4	22
3	4	5	3	4	19
5	4	4	4	5	22
4	5	5	4	4	22
3	3	3	3	3	15
5	5	5	5	4	24
5	5	5	4	4	23
5	4	4	5	5	23
5	4	5	5	4	23
5	4	4	4	5	22
5	5	4	4	4	22
4	4	4	4	4	20
5	5	5	5	5	25
4	5	4	4	4	21
4	5	5	5	5	24
4	4	4	3	4	19
4	5	5	4	5	23
4	4	4	4	4	20
4	5	5	5	5	24
5	5	5	4	5	24
4	4	4	5	5	22
5	5	4	4	5	23
5	4	5	5	5	24
4	5	5	4	5	23
5	5	4	4	4	22
5	4	2	4	4	19
5	5	5	5	5	25
5	5	4	5	5	24
5	5	5	3	4	22
5	4	5	5	5	24
5	4	4	4	4	21
4	4	4	4	5	21
4	4	4	5	5	22
4	5	5	4	4	22
4	4	4	5	4	21
4	5	4	5	5	23
5	5	5	5	5	25
3	3	3	3	4	16
5	4	4	5	4	22

Innovative Performance (X2)				
X2.1	X2.2	X2.3	X2.4	TOTAL
5	5	5	5	20
4	5	5	5	19
4	4	4	5	17
3	5	4	5	17
5	5	5	5	20
3	3	4	3	13
2	5	4	4	15
5	5	5	4	19
5	4	4	5	18
4	4	5	4	17
5	5	5	5	20
4	4	4	4	16
3	4	4	3	14
4	4	4	4	16
5	5	4	5	19
3	4	5	4	16
3	5	5	4	17
4	5	5	4	18
5	4	4	4	17
5	5	5	5	20
5	5	5	5	20
4	5	5	4	18
4	4	4	5	17
5	4	5	5	19
5	4	4	5	18
3	3	3	4	13
4	5	4	3	16
5	5	5	5	20
3	4	3	4	14
4	5	4	5	18
4	5	5	5	19
4	4	5	5	18
4	4	4	4	16
4	4	5	4	17
5	4	4	5	18
3	4	4	3	14
5	4	4	5	18
5	5	5	5	20
3	3	4	3	13
4	5	5	5	19

Kinerja Manajerial (Y)				
Y1	Y2	Y3	Y4	TOTAL
4	4	4	5	17
5	4	5	4	18
3	4	4	4	15
5	5	4	4	18
5	5	4	4	18
3	4	3	4	14
4	4	5	5	18
5	5	5	4	19
5	4	4	5	18
5	4	5	4	18
5	4	4	4	17
5	5	5	5	20
3	4	4	4	15
5	5	4	4	18
4	4	4	4	16
4	5	4	5	18
4	4	4	3	15
5	4	4	5	18
4	4	5	4	17
5	5	4	5	19
5	5	4	5	19
4	4	4	4	16
4	4	5	4	17
4	5	5	5	19
4	5	5	4	18
3	4	3	3	13
3	3	4	2	12
5	5	5	5	20
5	4	4	5	18
5	4	4	5	18
5	5	5	5	20
4	4	5	4	17
4	5	4	4	17
4	4	5	4	17
4	4	4	5	17
4	4	4	4	16
4	5	5	5	19
5	5	5	5	20
3	4	4	4	15
4	5	5	5	19



Internal Control (M)						
M1	M2	M3	M4	M5	M6	TOTAL
5	4	5	4	4	4	26
5	4	4	5	4	5	27
5	4	4	4	5	5	27
5	4	4	5	5	4	27
5	5	5	5	5	5	30
5	5	5	4	4	4	27
5	4	4	4	5	5	27
5	5	4	5	5	4	28
5	4	4	5	5	4	27
5	4	5	4	4	5	27
5	4	4	5	4	4	26
4	5	5	4	5	5	28
4	4	4	4	4	4	24
4	5	5	5	5	5	29
5	4	4	4	4	4	25
4	5	4	5	4	5	27
4	4	3	4	4	5	24
5	5	4	4	5	5	28
5	5	4	5	4	4	27
5	5	5	5	5	5	30
5	5	5	5	5	5	30
4	4	5	4	4	4	25
5	5	5	5	5	5	30
5	5	5	5	5	5	30
3	4	4	3	3	3	20
5	4	5	5	4	4	27
3	5	4	2	5	4	23
5	5	5	5	5	5	30
5	5	5	4	5	4	28
4	4	4	4	4	4	25
5	4	5	5	5	4	28
5	4	4	5	4	4	26
5	4	4	4	4	5	26
5	5	4	5	4	5	28
5	5	5	5	4	4	28
4	4	4	4	4	4	24
4	4	3	4	4	5	24
5	5	5	5	5	5	30
4	5	3	4	5	3	24
4	4	4	5	4	4	25

## LAMPIRAN III

## HASIL OUTPUT SPSS 21

## A. Uji Deskriptif Variabel

## Descriptive Statistics

	N	Minimum	Maximum	Mean	Std. Deviation
Total Quality Management	40	15,00	25,00	21,9750	2,18957
Innovative Performance	40	13,00	20,00	17,3250	2,11693
Kinerja Manajerial	40	12,00	20,00	17,3250	1,87271
Internal Control	40	20,00	30,00	26,8000	2,27810
Valid N (listwise)	40				

## Statistics

	X1.1	X1.2	X1.3	X1.4	X1.5
N Valid	40	40	40	40	40
N Missing	0	0	0	0	0
Mean	4,4500	4,4500	4,3250	4,3000	4,4500
Sum	178,00	178,00	173,00	172,00	178,00

## Total Quality Management (X1.1)

	Frequency	Percent	Valid Percent	Cumulative Percent
Netral	3	7,5	7,5	7,5
Setuju	16	40,0	40,0	47,5
Sangat Setuju	21	52,5	52,5	100,0
Total	40	100,0	100,0	

**Total Quality Management (X1.2)**

	Frekuensi	Percent	Valid Percent	Cumulative Percent
Netral	2	5,0	5,0	5,0
Setuju	18	45,0	45,0	50,0
Valid Sangat Setuju	20	50,0	50,0	100,0
Total	40	100,0	100,0	

**Total Quality Management (X1.3)**

	Frekuensi	Percent	Valid Percent	Cumulative Percent
Tidak Setuju	1	2,5	2,5	2,5
Netral	2	5,0	5,0	7,5
Valid Setuju	20	50,0	50,0	57,5
Sangat Setuju	17	42,5	42,5	100,0
Total	40	100,0	100,0	

**Total Quality Management (X1.4)**

	Frekuensi	Percent	Valid Percent	Cumulative Percent
Netral	5	12,5	12,5	12,5
Setuju	18	45,0	45,0	57,5
Valid Sangat Setuju	17	42,5	42,5	100,0
Total	40	100,0	100,0	

**Total Quality Management (X1.5)**

	Frekuensi	Percent	Valid Percent	Cumulative Percent
Netral	1	2,5	2,5	2,5
Setuju	20	50,0	50,0	52,5
Valid Sangat Setuju	19	47,5	47,5	100,0
Total	40	100,0	100,0	

**Statistics**

		X2.1	X2.2	X2.3	X2.4
N	Valid	40	40	40	40
	Missing	0	0	0	0
Mean		4,1000	4,4000	4,4250	4,4000
Sum		164,00	176,00	177,00	176,00

**Innovative Performance (X2.1)**

		Frequenc y	Percent	Valid Percent	Cumulative Percent
Valid	Tidak Setuju	1	2,5	2,5	2,5
	Netral	9	22,5	22,5	25,0
	Setuju	15	37,5	37,5	62,5
	Sangat Setuju	15	37,5	37,5	100,0
	Total	40	100,0	100,0	

**Innovative Performance (X2.2)**

		Frequenc y	Percent	Valid Percent	Cumulative Percent
Valid	Netral	3	7,5	7,5	7,5
	Setuju	18	45,0	45,0	52,5
	Sangat Setuju	19	47,5	47,5	100,0
	Total	40	100,0	100,0	

**Innovative Performance (X2.3)**

		Frequenc y	Percent	Valid Percent	Cumulative Percent
Valid	Netral	2	5,0	5,0	5,0
	Setuju	19	47,5	47,5	52,5
	Sangat Setuju	19	47,5	47,5	100,0
	Total	40	100,0	100,0	

**Innovative Performance (X2.4)**

	Frequenc y	Percent	Valid Percent	Cumulative Percent
Netral	5	12,5	12,5	12,5
Setuju	14	35,0	35,0	47,5
Valid Sangat Setuju	21	52,5	52,5	100,0
Total	40	100,0	100,0	

**Statistics**

		Y1	Y2	Y3	Y4
N	Valid	40	40	40	40
	Missing	0	0	0	0
Mean		4,2750	4,3750	4,3500	4,3250
Sum		171,00	175,00	174,00	173,00

**Kinerja Manajerial (Y1)**

	Frequenc y	Percent	Valid Percent	Cumulative Percent
Netral	6	15,0	15,0	15,0
Setuju	17	42,5	42,5	57,5
Valid Sangat Setuju	17	42,5	42,5	100,0
Total	40	100,0	100,0	

**Kinerja Manajerial (Y2)**

	Frequenc y	Percent	Valid Percent	Cumulative Percent
Netral	1	2,5	2,5	2,5
Setuju	23	57,5	57,5	60,0
Valid Sangat Setuju	16	40,0	40,0	100,0
Total	40	100,0	100,0	

**Kinerja Manajerial (Y3)**

	Frequenc y	Percent	Valid Percent	Cumulative Percent
Netral	2	5,0	5,0	5,0
Setuju	22	55,0	55,0	60,0
Valid Sangat Setuju	16	40,0	40,0	100,0
Total	40	100,0	100,0	

**Kinerja Manajerial (Y4)**

	Frequenc y	Percent	Valid Percent	Cumulative Percent
Tidak Setuju	1	2,5	2,5	2,5
Netral	2	5,0	5,0	7,5
Valid Setuju	20	50,0	50,0	57,5
Sangat Setuju	17	42,5	42,5	100,0
Total	40	100,0	100,0	

**Statistics**

	M1	M2	M3	M4	M5	M6
N Valid	40	40	40	40	40	40
Missing	0	0	0	0	0	0
Mean	4,6250	4,5000	4,3500	4,4500	4,4500	4,4250
Sum	185,00	180,00	174,00	178,00	178,00	177,00

**Internal Control (M1)**

	Frequenc y	Percent	Valid Percent	Cumulative Percent
Netral	2	5,0	5,0	5,0
Setuju	11	27,5	27,5	32,5
Valid Sangat Setuju	27	67,5	67,5	100,0
Total	40	100,0	100,0	

**Internal Control (M2)**

	Frequenc y	Percent	Valid Percent	Cumulative Percent
Valid Setuju	20	50,0	50,0	50,0
Valid Sangat Setuju	20	50,0	50,0	100,0
Total	40	100,0	100,0	

**Internal Control (M3)**

	Frequenc y	Percent	Valid Percent	Cumulative Percent
Valid Netral	3	7,5	7,5	7,5
Valid Setuju	20	50,0	50,0	57,5
Valid Sangat Setuju	17	42,5	42,5	100,0
Total	40	100,0	100,0	

**Internal Control (M4)**

	Frequenc y	Percent	Valid Percent	Cumulative Percent
Valid Tidak Setuju	1	2,5	2,5	2,5
Valid Netral	1	2,5	2,5	5,0
Valid Setuju	17	42,5	42,5	47,5
Valid Sangat Setuju	21	52,5	52,5	100,0
Total	40	100,0	100,0	

**Internal Control (M5)**

	Frequenc y	Percent	Valid Percent	Cumulative Percent
Valid Netral	1	2,5	2,5	2,5
Valid Setuju	20	50,0	50,0	52,5
Valid Sangat Setuju	19	47,5	47,5	100,0
Total	40	100,0	100,0	



**Internal Control (M6)**

	Freque ncy	Percent	Valid Percent	Cumulative Percent
Netral	2	5,0	5,0	5,0
Setuju	19	47,5	47,5	52,5
Valid Sangat Setuju	19	47,5	47,5	100,0
Total	40	100,0	100,0	



## B. Uji Validitas

### Correlations

		X1.1	X1.2	X1.3	X1.4	X1.5	Total Quality Management
X1.1	Pearson Correlation	1	,397*	,182	,386*	,284	,650**
	Sig. (2-tailed)		,011	,260	,014	,076	,000
	N	40	40	40	40	40	40
X1.2	Pearson Correlation	,397*	1	,566**	,225	,303	,715**
	Sig. (2-tailed)	,011		,000	,163	,057	,000
	N	40	40	40	40	40	40
X1.3	Pearson Correlation	,182	,566**	1	,274	,345*	,697**
	Sig. (2-tailed)	,260	,000		,087	,029	,000
	N	40	40	40	40	40	40
X1.4	Pearson Correlation	,386*	,225	,274	1	,514**	,704**
	Sig. (2-tailed)	,014	,163	,087		,001	,000
	N	40	40	40	40	40	40
X1.5	Pearson Correlation	,284	,303	,345*	,514**	1	,688**
	Sig. (2-tailed)	,076	,057	,029	,001		,000
	N	40	40	40	40	40	40
Total Quality Management	Pearson Correlation	,650**	,715**	,697**	,704**	,688**	1
	Sig. (2-tailed)	,000	,000	,000	,000	,000	
	N	40	40	40	40	40	40

\*. Correlation is significant at the 0.05 level (2-tailed).

\*\* . Correlation is significant at the 0.01 level (2-tailed).

## Correlations

		X2.1	X2.2	X2.3	X2.4	Innovative Performance
X2.1	Pearson Correlation	1	,308	,374*	,619**	,802**
	Sig. (2-tailed)		,053	,017	,000	,000
	N	40	40	40	40	40
X2.2	Pearson Correlation	,308	1	,559**	,435**	,724**
	Sig. (2-tailed)	,053		,000	,005	,000
	N	40	40	40	40	40
X2.3	Pearson Correlation	,374*	,559**	1	,316*	,703**
	Sig. (2-tailed)	,017	,000		,047	,000
	N	40	40	40	40	40
X2.4	Pearson Correlation	,619**	,435**	,316*	1	,800**
	Sig. (2-tailed)	,000	,005	,047		,000
	N	40	40	40	40	40
Innovative Performance	Pearson Correlation	,802**	,724**	,703**	,800**	1
	Sig. (2-tailed)	,000	,000	,000	,000	
	N	40	40	40	40	40

\*. Correlation is significant at the 0.05 level (2-tailed).

\*\* . Correlation is significant at the 0.01 level (2-tailed).

## Correlations

		Y1	Y2	Y3	Y4	Kinerja Manajerial
Y1	Pearson Correlation	1	,456**	,318*	,487**	,793**
	Sig. (2-tailed)		,003	,045	,001	,000
	N	40	40	40	40	40
Y2	Pearson Correlation	,456**	1	,307	,488**	,738**
	Sig. (2-tailed)	,003		,054	,001	,000
	N	40	40	40	40	40
Y3	Pearson Correlation	,318*	,307	1	,284	,625**
	Sig. (2-tailed)	,045	,054		,076	,000
	N	40	40	40	40	40
Y4	Pearson Correlation	,487**	,488**	,284	1	,785**
	Sig. (2-tailed)	,001	,001	,076		,000
	N	40	40	40	40	40
Kinerja Manajerial	Pearson Correlation	,793**	,738**	,625**	,785**	1
	Sig. (2-tailed)	,000	,000	,000	,000	
	N	40	40	40	40	40

\*\* . Correlation is significant at the 0.01 level (2-tailed).

\* . Correlation is significant at the 0.05 level (2-tailed).

## Correlations

		M1	M2	M3	M4	M5	M6	Internal Control
M1	Pearson Correlation	1	,043	,369*	,630**	,297	,322*	,711**
	Sig. (2-tailed)		,791	,019	,000	,063	,043	,000
	N	40	40	40	40	40	40	40
M2	Pearson Correlation	,043	1	,326*	,149	,458**	,213	,533**
	Sig. (2-tailed)	,791		,040	,357	,003	,187	,000
	N	40	40	40	40	40	40	40
M3	Pearson Correlation	,369*	,326*	1	,286	,276	,211	,648**
	Sig. (2-tailed)	,019	,040		,074	,085	,190	,000
	N	40	40	40	40	40	40	40
M4	Pearson Correlation	,630**	,149	,286	1	,199	,277	,691**
	Sig. (2-tailed)	,000	,357	,074		,219	,084	,000
	N	40	40	40	40	40	40	40
M5	Pearson Correlation	,297	,458**	,276	,199	1	,340*	,644**
	Sig. (2-tailed)	,063	,003	,085	,219		,032	,000
	N	40	40	40	40	40	40	40
M6	Pearson Correlation	,322*	,213	,211	,277	,340*	1	,614**
	Sig. (2-tailed)	,043	,187	,190	,084	,032		,000
	N	40	40	40	40	40	40	40
Internal Control	Pearson Correlation	,711**	,533**	,648**	,691**	,644**	,614**	1
	Sig. (2-tailed)	,000	,000	,000	,000	,000	,000	
	N	40	40	40	40	40	40	40

\*. Correlation is significant at the 0.05 level (2-tailed).

\*\* . Correlation is significant at the 0.01 level (2-tailed).

### C. Uji Reabilitas

#### Total Quality Management (X1)

##### Reliability Statistics

Cronbach's Alpha	N of Items
,723	5

#### Innovative Performance (X2)

##### Reliability Statistics

Cronbach's Alpha	N of Items
,749	4

#### Kinerja Manajerial (Y)

##### Reliability Statistics

Cronbach's Alpha	N of Items
,717	4

#### Internal Control (M)

##### Reliability Statistics

Cronbach's Alpha	N of Items
,714	6

## D. Uji Asumsi Klasik

### 1. Uji Normalitas

One-Sample Kolmogorov-Smirnov Test

		Unstandardized Residual
N		40
Normal Parameters <sup>a,b</sup>	Mean	,0000000
	Std. Deviation	1,12776515
Most Extreme Differences	Absolute	,113
	Positive	,110
	Negative	-,113
Kolmogorov-Smirnov Z		,714
Asymp. Sig. (2-tailed)		,687



### 2. Uji Multikolinieritas

Model	Collinearity Statistics		
	Tolerance	VIF	
1	Total Quality Management	,642	1,557
	Innovative Performance	,753	1,329
	Internal Control	,759	1,318

a. Dependent Variable: Kinerja Manajerial



### 3. Uji Autokorelasi

**Runs Test**

	Unstandardized Residual
Test Value <sup>a</sup>	,04320
Cases < Test Value	20
Cases >= Test Value	20
Total Cases	40
Number of Runs	22
Z	,160
Asymp. Sig. (2-tailed)	,873

### 4. Uji Heteroskedastisitas

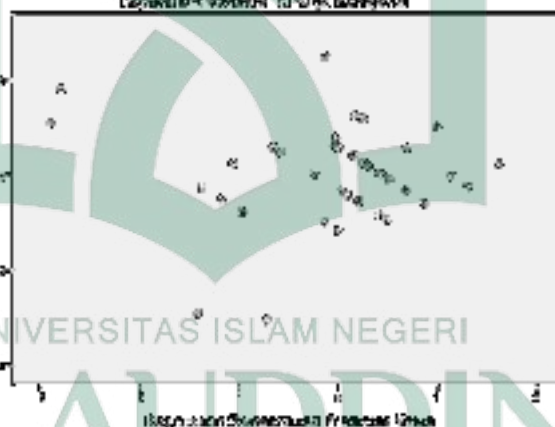

**Coefficients<sup>a</sup>**

Model	Unstandardized Coefficients		Standardized Coefficients	t	Sig.
	B	Std. Error	Beta		
(Constant)	4,864	1,591		3,058	,004
Total Quality Management	-,058	,069	-,159	-,839	,407
Innovative Performance	-,086	,066	-,229	-1,310	,199
Internal Control	-,049	,061	-,140	-,803	,427

a. Dependent Variable: AbsUt

## E. Uji Hipotesis

### 1. Uji Regresi Berganda

#### Hasil Uji Koefisien Determinasi ( $R^2$ )

##### Model Summary

Model	R	R Square	Adjusted R Square	Std. Error of the Estimate
1	,791 <sup>a</sup>	,626	,605	1,17635

a. Predictors: (Constant), Innovative Performance, Total Quality Management

#### Hasil Uji Simultan – Uji F

##### ANOVA<sup>a</sup>

Model		Sum of Squares	df	Mean Square	F	Sig.
1	Regression	85,574	2	42,787	30,920	,000 <sup>b</sup>
	Residual	51,201	37	1,384		
	Total	136,775	39			

a. Dependent Variable: Kinerja Manajerial

b. Predictors: (Constant), Innovative Performance, Total Quality Management

#### Hasil Uji Parsial – Uji t

##### Coefficients<sup>a</sup>

Model		Unstandardized Coefficients		Standardized Coefficients	t	Sig.
		B	Std. Error	Beta		
1	(Constant)	1,453	2,027		,717	,478
	Total Quality Management	,512	,099	,599	5,198	,000
	Innovative Performance	,266	,102	,301	2,609	,013

a. Dependent Variable: Kinerja Manajerial

## 2. Uji Regresi Moderasi

### Hasil Uji Koefisien Determinasi ( $R^2$ )

#### Model Summary

Model	R	R Square	Adjusted R Square	Std. Error of the Estimate
1	,834 <sup>a</sup>	,695	,650	1,10803

a. Predictors: (Constant), X2\_M, Zscore: Total Quality Management, Zscore: Innovative Performance, X1\_M, Zscore: Internal Control

### Hasil Uji Simultan – Uji F

#### ANOVA<sup>a</sup>

Model		Sum of Squares	df	Mean Square	F	Sig.
1	Regression	95,032	5	19,006	15,481	,000 <sup>b</sup>
	Residual	41,743	34	1,228		
	Total	136,775	39			

a. Dependent Variable: Kinerja Manajerial

b. Predictors: (Constant), X2\_M, Zscore: Total Quality Management, Zscore: Innovative Performance, X1\_M, Zscore: Internal Control

### Hasil Uji Parsial – Uji t

#### Coefficients<sup>a</sup>

Model		Unstandardized Coefficients		Standardized Coefficients	t	Sig.
		B	Std. Error	Beta		
1	(Constant)	17,308	,309		56,089	,000
	Zscore: Total Quality Management	1,238	,239	,661	5,188	,000
	Zscore: Innovative Performance	,483	,210	,258	2,301	,028
	Zscore: Internal Control	,166	,228	,088	,726	,473
	X1_M	,713	,291	,290	2,452	,020
	X2_M	-,517	,310	-,207	-1,669	,104

a. Dependent Variable: Kinerja Manajerial

**LAMPIRAN IV**  
**DOKUMENTASI**



## DAFTAR RIWAYAT HIDUP



Nurul Aisyati Ramadhani, lahir di Bone, 10 Desember 1999. Penulis merupakan putri pertama dari tiga bersaudara, buah hati dari pasangan Rais Alepu dan Andi Rahmawati. Penulis mengawali pendidikan di TK Amanah pada tahun 2004, kemudian melanjutkan di SD Inpres Bangkala II pada tahun 2005-2011, lalu melanjutkan pendidikan di SMP Negeri 19 Makassar pada tahun 2011-2014, setelah itu penulis melanjutkan pendidikannya di SMK Negeri 7 Makassar pada tahun 2014-2017, selanjutnya penulis menempuh yang pendidikan ke jenjang yang lebih tinggi yaitu Universitas Islam Negeri Alauddin Makassar pada Fakultas Ekonomi dan Bisnis Islam dengan jurusan akuntansi pada tahun 2017.

Selama kuliah di kampus hijau tersebut penulis pernah mengikuti berbagai organisasi yakni KSTB-Akuntansi tahun 2017, Texture-UINAM tahun 2018, HMJ-Akuntansi 2019, dan DEMA-FEBI tahun 2020.

Akhir kata penulis mengucapkan rasa syukur yang sebesar-besarnya atas terselesaikannya skripsi yang berjudul **“Pengaruh Penerapan *Total Quality Management* Dan *Innovative Performance* Terhadap Kinerja Manajerial Dengan Penguatan *Internal Control*”**. Semoga dengan tulisan skripsi ini mampu memberikan kontribusi positif bagi dunia pendidikan.