

**DAMPAK KEBERADAAN PONDOK MODERN
DARUSSALAM GONTOR 6 RIYADHATUL MUJAHIDIN
PADA PERUBAHAN KONDISI SOSIAL DAN EKONOMI
MASYARAKAT DI KECAMATAN MOWILA
PERSPEKTIF EKONOMI SYARIAH**



Diajukan untuk Memenuhi Salah Satu Syarat Memperoleh
Gelar Magister dalam Bidang Ekonomi Syariah pada
Pascasarjana UIN Alauddin
Makassar

Oleh:

ZULFAJRIN
NIM: 80500220020

**PASCASARJANA
UNIVERSITAS ISLAM NEGERI (UIN)
ALAUDDIN MAKASSAR
2023**

PERNYATAAN KEASLIAN TESIS

Mahasiswa yang bertanda tangan di bawah ini :

Nama : Zulfajrin
NIM : 80500220020
Tempat/Tgl. Lahir : Pongidaha, 26 Agustus 1996
Prodi/Konsentrasi : Ekonomi Syariah
Program : Pascasarjana UIN Alauddin Makassar
Alamat : Perumahan Royal Sentraland, blok F7, No.25, Maros
Judul : Dampak Keberadaan Pondok Modern Darussalam Gontor 6 Riyadhatul Mujahidin Pada Perubahan Kondisi Sosial Dan Ekonomi Masyarakat Di Kecamatan Mowila Perspektif Ekonomi Syariah

Menyatakan dengan sesungguhnya dan penuh kesadaran bahwa tesis ini benar adalah hasil karya sendiri. Jika kemudian hari terbukti bahwa ia merupakan duplikat, tiruan, plagiat atau dibuat oleh orang lain, sebagian atau seluruhnya, maka tesis dan gelar yang diperoleh karenanya batal demi hukum.



Makassar, 02 Februari 2023
Penyusun,

ZULFAJRIN
NIM: 80500220020

PENGESAHAN TESIS

Tesis dengan judul “*Dampak Keberadaan Pondok Modern Darussalam Gontor 6 Riyadhatul Mujahidin pada Perubahan Kondisi Sosial dan Ekonomi Masyarakat di Kecamatan Mowila Perspektif Ekonomi Syariah*”, yang disusun oleh Saudara/i **Zulfajrin**, NIM: **80500220020**, telah diujikan dan dipertahankan dalam Sidang Ujian Munaqasyah yang diselenggarakan pada hari Selasa, 29 November 2022 Masehi, bertepatan dengan tanggal **05 Jumadil Awwal 1444 Hijriah**, dinyatakan telah dapat diterima sebagai salah satu syarat untuk memperoleh gelar Magister dalam bidang **Ekonomi Syariah** pada Pascasarjana UIN Alauddin Makassar.

PROMOTOR:

1. Dr. Siradjuddin, S.E., M.Si.

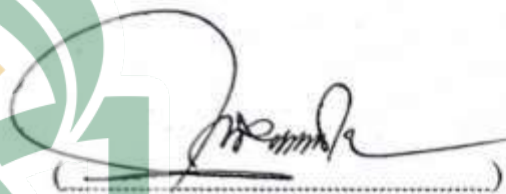
.....

KOPROMOTOR:

1. Dr. Awaluddin, S.E., M.Si.

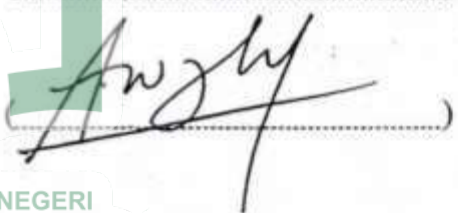

.....

PENGUJI:

1. Dr. H. Abdul Wahab, S.E., M.Si

.....

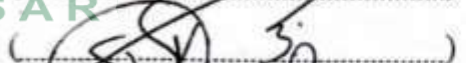
2. Dr. Nasrullah Bin Sapa, Lc., M.M

.....

3. Dr. Siradjuddin, S.E., M.Si

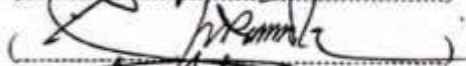
.....

4. Dr. Awaluddin, S.E., M.Si

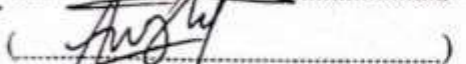
.....

Makassar, 02 Februari 2023

Diketahui oleh:

Direktur Pascasarjana

UIN Alauddin Makassar,



Prof. Dr. H. M. Ghalib M, M.A.

NIP. 19591001 198703 1 004

KATA PENGANTAR



Assalamu Alaikum Warahmatullahi Wabarakatuh.

Puji dan syukur penyusun panjatkan kehadiran Allah swt, karena rahmat, taufiq dan hidayah-Nya, sehingga penyusun dapat menyelesaikan tesis ini. Shalawat dan salam tak lupa penyusun curahkan kepada Baginda Nabiullah Muhammad saw yang telah membawa umatnya dari zaman jahiliah menuju ke zaman minadzulumati ilannur. Dengan izin dan kehendak Allah swt, tesis dengan judul ***“Dampak Keberadaan Pondok Modern Darussalam Gontor 6 Riyadhatul Mujahidin pada Perubahan Kondisi Sosial dan Ekonomi Masyarakat di Kecamatan Mowila Perspektif Ekonomi Syariah”*** sebagai salah satu persyaratan untuk menyelesaikan Program Magister (S2) Program Studi Ekonomi Syariah Pascasarjana Universitas Islam Negeri Alauddin Makassar.

Penulisan tesis ini penulis banyak menerima bantuan masukan, bimbingan, petunjuk-petunjuk, dan dorongan dari berbagai pihak yang kesemuanya ini sangat membantu penulis dalam rangka menyusun tesis ini sehingga dapat diselesaikan dengan baik.

Penghargaan dan terima kasih yang sebesar-besarnya untuk kedua orang tua tercinta ibunda Suarni dan ayahanda Basri yang menjadikan dan mendukung segala proses saya yang tidak kenal putus asa dalam membesarkan dan mendidik saya dengan penuh keringat dan kasih sayang yang menjadikan saya seperti saat

ini hingga saya dapat menyelesaikan tesis ini. Melalui kesempatan ini juga penulis mengucapkan banyak terima kasih yang tak terhingga kepada:

1. Prof. Hamdan Juhannis, M.A., Ph.D. selaku Rektor UIN Alauddin Makassar, Prof Dr. Mardan, M.Ag. selaku Wakil Rektor I. Dr. Wahyuddin, M.Hum. selaku Wakil Rektor II, Prof. Dr. Darussalam, M.Ag. selaku Wakil Rektor III dan Dr. H. Kamaluddin Abunawas, M.Ag. selaku Wakil Rektor IV yang telah membantu dan melancarkan proses penyelesaian studi dengan berbagai fasilitas yang memadai di UIN Alauddin Makassar.
2. Prof. Dr. H. M. Ghalib M, M.A., selaku Direktur Pascasarjana UIN Alauddin Makassar beserta wakil direktur Dr. H. Andi Aderus, Lc., MA. Beserta para stafnya yang telah membantu dan melancarkan penyelesaian studi dengan berbagai fasilitas yang memadai.
3. Dr. H. Abdul Wahid Haddade, Lc., M.H.I. selaku Ketua Prodi Ekonomi Syariah Pascasarjana UIN Alauddin Makassar, yang telah memberikan motivasi dan arahan dalam menyelesaikan studi ini serta staf prodi Ian Safutra, S.HI. yang telah banyak membantu dalam proses pengurusan berkas akademik.
4. Dr. Siradjuddin, S.E., M.Si. dan Dr. Awaluddin, S.E., M.Si. selaku promotor dan kopromotor yang secara ikhlas telah meluangkan waktunya untuk memberikan bimbingan, arahan dan saran berharga dalam penyelesaian tesis ini.

5. Dr. H. Abdul Wahab, S.E., M.Si dan Dr. Nasrullah Bin Sapa, L.c., M.M. selaku penguji I dan penguji II yang telah memberikan pengarahan, serta memberikan masukan baik kritik yang membangun dan berbagai solusi dalam perbaikan dan penyempurnaan tesis ini.
6. Para Guru Besar dan dosen Pascasarjana UIN Alauddin Makassar yang tidak dapat disebut namanya, khususnya pada Prodi Ekonomi Syariah yang telah banyak memberikan kontribusi ilmiah sehingga dapat membuka cakrawala berpikir selama masa studi.
7. Kepala Perpustakaan Pusat UIN Alauddin Makassar beserta segenap staf yang telah menyiapkan literatur dan memberikan kemudahan untuk dapat memanfaatkan secara maksimal demi penyelesaian tesis ini.
8. Pemerintah Provinsi Sulawesi Tenggara yang telah memberikan izin kepada penulis untuk melaksanakan penelitian ini serta bapak pengasuh Pondok Modern Darussalam Gontor 6 Riyadhatul Mujahidin Ust. Aripuddin, S.A.P, serta para informan yang telah meluangkan waktunya dan membantu dalam memberikan informasi kepada penulis.
9. Rekan mahasiswa dan teman seperjuangan Pascasarjana UIN Alauddin Makassar Angkatan 2020 khususnya pada kelas Non Reguler 1 Ekonomi Syariah.
10. Kepada diri sendiri terimakasih telah menjadi kuat dan bertahan hingga saat ini. Meski banyak menguras amarah, air mata, emosi dan tenaga itu semua terlewati dengan berusaha meluaskan sabar, melapangkan hati,

meyakinkan diri untuk tidak menyerah dengan selalu melihat sisi baiknya.

11. Kepada manusia yang selalu kebersamai mulai awal masuk sampai selesai, yang selalu mengingatkan, memancing jiwa kompetitifku, dan sebagai motivasi hidup juga yaitu Ziana Asyifa, semoga tetap bersama dan semoga dilancarkan segala urusan baik kedepannya, terima kasih.

Akhirnya dengan segala kerendahan hati, peyusun berharap tesis ini dapat bermanfaat bagi pihak-pihak yang membutuhkan dan dapat dijadikan referensi bagi penelitian-penelitian selanjutnya. Penulis menyadari bahwa tesis ini masih jauh dari kesempurnaan, karena itu penulis mengharapkan saran dan kritik dari pembaca yang bersimpati pada tesis ini untuk penyempurnaannya. Akhir kata, tiada kata yang patut penulis ucapkan selain doa semoga Allah swt, senantiasa melimpahkan ridho dan berkah-Nya atas amalan kita di dunia dan di akhirat. Aamiin.

Wassalamu Alaikum Warahmatullahi Wabarakatuh.

Makassar, 02 Februari 2023
Penulis,

ZULFAJRIN
NIM: 80500220020

DAFTAR ISI

JUDUL TESIS	i
PERNYATAAN KEASLIAN TESIS	ii
PERSETUJUAN PROMOTOR	iii
KATA PENGANTAR	iv
DAFTAR ISI	viii
DAFTAR TABEL	x
DAFTAR GAMBAR	x
TRANSLITERASI	xi
ABSTRAK	xvii
BAB I PENDAHULUAN	1
A. Latar Belakang Masalah	1
B. Fokus Penelitian dan Deskripsi Fokus	10
C. Rumusan Masalah	12
D. Penelitian Terdahulu	12
E. Tujuan dan Manfaat Penelitian	27
BAB II TINJAUAN PUSTAKA	28
A. Tinjauan Umum Pesantren	28
B. Tinjauan Ekonomi Produktif	36
C. Pemberdayaan Ekonomi Umat	37
D. Pemberdayaan Umat Berbasis Ekonomi Pesantren	40
E. Tinjauan Umum Sosial Ekonomi	43
F. Manajemen Strategi	45
G. Kerangka Konseptual	52
BAB III METODOLOGI PENELITIAN	59
A. Jenis dan Lokasi Penelitian	60

B.	Pendekatan Penelitian	61
C.	Sumber Data Penelitian	
D.	Teknik Pengumpulan Data	57
E.	Alat Analisis	59
F.	Instrumen Penelitian	60
G.	Tehnik Pengolahan dan Analisis Data	61
H.	Pengujian Keabsahan Data	69
BAB IV HASIL PENELITIAN DAN PEMBAHASAN		72
A.	Gambaran Umum Gambaran Umum Pondok Modern Darussalam Gontor 6 Riyadhatul Mujahidin	72
B.	Peran Pondok Modern Darussalam Gontor 6 Riyadhatul Mujahidin pada Pemberdayaan Ekonomi Masyarakat	82
C.	Faktor Pendukung dan Penghambat Pemberdayaan Ekonomi Masyarakat di Kecamatan Mowila	89
D.	Analisis Strategi Pondok Modern Gontor 6 Riyadhatul Mujahidin terhadap Pemberdayaan Ekonomi dan Sosial Masyarakat di Kecamatan Mowila	90
BAB V PENUTUP		106
A.	Kesimpulan	106
B.	Implikasi	107
C.	Agenda Penelitian Mendatang	107
DAFTAR PUSTAKA		108
LAMPIRAN		114

DAFTAR TABEL

No.	Teks	halaman
4.1	Struktur Organisasi Pondok Modern Darussalam Gontor 6 Riyadhatul Mujahidin	79
4.2	Analisis SWOT Pondok Modern Darussalam Gontor 6 pada pemberdayaan ekonomi dan sosial masyarakat	96
4.3	Matrix IFAS (Intrenal Factor Analysis Summary)	97
4.4	Matrix EFAS (Eksternal Factor Analysis Summary)	98
4.5	Matrix Internal dan Eksternal (IE Matrix)	99
4.6	Matrix SWOT	102
4.7	Quantitative Strategic Planning Matrix (QSPM)	106

DAFTAR GAMBAR

No.		halaman
2.1	Kerangka Konseptual	58
2.2	Lampiran	114



PEDOMAN TRANSLITERASI ARAB-LATIN DAN KATEGORI SINGKATAN

Pada prinsipnya “Pedoman Transliterasi Arab Latin” yang digunakan dalam penulisan disertasi ini mengacu pada hasil keputusan bersama (SKB) Menteri Agama R.I., dan Menteri Pendidikan dan Kebudayaan R.I tahun 1987, Nomor: 0543/b/U/1987.

A. Transliterasi

1. Konsonan

Huruf hijaiyyah ditransliterasi ke dalam huruf latin, sebagai berikut:

Huruf Arab	Nama	Huruf Latin	Nama
1	2	3	4
ا	Alif	tidak dilambangkan	tidak dilambangkan
ب	Ba	B	Be
ت	Ta	T	Te
ث	sa	ṣ	es (dengan titik di atas)
ج	Jim	J	Je
ح	ḥa	ḥ	ha (dengan titik di bawah)
خ	Kha	Kh	ka dan ha
د	Dal	D	De
ذ	zal	ẓ	zet (dengan titik di atas)
ر	Ra	R	Er
ز	Zai	Z	Zet
س	Sin	S	Es
ش	Syin	Sy	es dan ye
ص	ṣad	ṣ	eṣ
ض	ḍad	ḍ	ḍe
ط	ṭa	ṭ	ṭe
ظ	ẓa	ẓ	ẓet

ع	'ai	'	apostrof terbalik
غ	Gain	G	Ge
ف	Fa	F	Ef
ق	Qaf	Q	Qi
ك	Kaf	K	Ka
ل	Lam	L	El
م	Mim	M	Em
ن	Nun	N	En
و	Wau	W	We
هـ	Ha	H	Ha
ء	Hamzah	,	Apostrof
ي	Ya	Y	Ye

Hamzah (ء) yang terletak di awal kata mengikuti vokalnya tanpa diberi tanda apa pun. Jika ia terletak di tengah atau di akhir, maka ditulis dengan tanda (').

2. Vokal

Vokal bahasa Arab, seperti vokal bahasa Indonesia, terdiri atas vokal tunggal atau monoftong dan vokal rangkap atau diftong. Vokal tunggal bahasa Arab yang lambangnya berupa tanda atau harakat, transliterasinya sebagai berikut:

Tanda	Nama	Huruf Latin	Nama
أ	<i>fathah</i>	A	A
إِ	<i>Kasrah</i>	I	I
أُ	<i>ḍammah</i>	U	U

Vokal rangkap bahasa Arab yang lambangnya berupa gabungan antara harakat dan huruf, transliterasinya berupa gabungan huruf, yaitu:

Tanda	Nama	Huruf Latin	Nama
أَي	<i>fathah dan ya</i>	ai	a dan i
أُو	<i>fathah dan wau</i>	iu	i dan u

Contoh:

كَيْفَ : *kaifa*

هَوْلٌ : *hauḷa*

3. Maddah

Maddah atau vokal panjang yang lambangnya berupa harkat dan huruf, transliterasinya berupa huruf dan tanda, yaitu:

Harkat dan Huruf	Nama	Huruf dan Tanda	Nama
اَ... اِ... اِي	<i>fathah dan alif atau ya</i>	A	a dan garis di atas
إِ	<i>Kasrah dan ya</i>	I	i dan garis di atas
أُو	<i>ḍammah dan wau</i>	U	u dan garis di atas

Contoh:

مَاتَ : *māta*

رَمَى : *ramā*

قِيلَ : *qīla*

يَمُوتُ : *yamūtu*

4. Ta marbūḥah

Transliterasi untuk ta marbūḥah ada dua, yaitu: ta marbūḥah yang hidup atau mendapat harkat fath}ah, kasrah, dan d}ammah, transliterasinya adalah [t]. Sedangkan ta marbūḥah yang mati atau mendapat harkat sukun, transliterasinya adalah [h].

Kalau pada kata yang berakhir dengan ta marbūḥah diikuti oleh kata yang menggunakan kata sandang al- serta bacaan kedua kata itu terpisah, maka ta marbūḥah itu ditransliterasikan dengan ha (h).

Contoh:

رَوْضَةُ الْأَطْفَالِ : *rauḍah al-aṭfāl*

الْمَدِينَةُ الْفَاضِلَةُ : *al-madīnah al-fāḍilah*

الْحِكْمَةُ : *al-ḥikmah*

5. Syaddah (Tasydīd)

Syaddah atau *tasydīd* yang dalam sistem tulisan Arab dilambangkan dengan sebuah tanda *tasydīd* (ّ), dalam transliterasi ini dilambangkan dengan perulangan huruf (konsonan ganda) yang diberi tanda *syaddah*.

Contoh:

رَبَّنَا : *rabbānā*

نَجِّنَا : *najjānā*

- الْحَقُّ : *al-ḥaqq*
 الْحَجُّ : *al-ḥajj*
 نُعْمٌ : *nu‘ima*
 عُدُوٌّ : *‘aduwwun*

Jika huruf *ى* ber-*tasydid* di akhir sebuah kata dan didahului oleh huruf *kasrah* (ى), maka ia ditransliterasi seperti huruf *maddah* (ī).

Contoh:

- عَلِيٌّ : ‘Alī (bukan ‘Aliyy atau ‘Aly)
 عَرَبِيٌّ : ‘Arabī (bukan ‘Arabiyy atau ‘Araby)

6. Kata Sandang

Kata sandang dalam sistem tulisan Arab dilambangkan dengan huruf *ال* (*alif lam ma‘arifah*). Dalam pedoman transliterasi ini, kata sandang ditransliterasi seperti biasa, *al-*, baik ketika ia diikuti oleh huruf syamsiah maupun huruf qamariah. Kata sandang tidak mengikuti bunyi huruf langsung yang mengikutinya. Kata sandang ditulis terpisah dari kata yang mengikutinya dan dihubungkan dengan garis mendatar (-).

Contohnya:

- الشَّامْسُ : *al-syamsu* (bukan *asy-syamsu*)
 الزَّلْزَلَةُ : *al-zalzalāh* (*az-zalzalāh*)
 الْفَلْسَفَةُ : *al-falsafah*
 الْبِلَادُ : *al-bilādu*

7. Hamzah

Aturan transliterasi huruf hamzah menjadi apostrof (‘) hanya berlaku bagi hamzah yang terletak di tengah dan akhir kata. Namun, bila hamzah terletak di awal kata, ia tidak dilambangkan, karena dalam tulisan Arab ia berupa alif.

Contohnya:

- تَأْمُرُونَ : *ta‘murūna*
 اَلنَّوْءُ : *al-nau’*
 شَيْءٌ : *syai’un*
 أُمِرْتُ : *umirtu*

8. Penulisan Kata Arab yang Lazim digunakan dalam Bahasa Indonesia

Kata, istilah atau kalimat Arab yang ditransliterasi adalah kata, istilah atau kalimat yang belum dibakukan dalam bahasa Indonesia. Kata, istilah atau kalimat yang sudah lazim dan menjadi bagian dari pembendaharaan bahasa Indonesia, atau sudah sering ditulis dalam tulisan bahasa Indonesia, tidak lagi

ditulis menurut cara transliterasi. Misalnya kata *Alquran* (dari *alqurān*), *Sunnah*, *khusus* dan *umum*. Namun, bila kata-kata tersebut menjadi bagian dari satu rangkaian teks Arab, maka mereka harus ditransliterasi secara utuh.

Contoh:

Fī Zilāl al-Qur’ān

Al-Sunnah qabl al-tadwīn

Al-‘Ibārāt bi ‘umūm al-lafz lā bi khuṣūṣ al-sabab

9. *Lafz al-Jalālah* (الله)

Kata “Allah” yang didahului partikel seperti huruf *jarr* dan huruf lainnya atau berkedudukan sebagai *muḍāf ilaih* (frasa nominal), ditransliterasi tanpa huruf hamzah.

Contoh:

بِإِلَهِهِ *dīnullāh* بِإِلَهِهِ *billāh* دِينُهُ اللهُ

Adapun *ta marbūṭah* di akhir kata yang disandarkan kepada *lafz} al-jalālah*, ditransliterasi dengan huruf [t].

Contoh:

هُم فِي رَحْمَةِ اللهِ *hum fī raḥmatillāh*

B. Singkatan

Kategori singkatan yang dibakukan adalah:

a.s.	=	‘alaihi al-salām
Cf.	=	Bandingkan dengan
Cet.	=	Cetakan
swt	=	subḥānahū wa ta‘ālā
saw	=	ṣallallāhu ‘alaihi wa sallam
H	=	Hijrah
h	=	halaman
M	=	Masehi
No.	=	Nomor
Pen.	=	Penerbit
pen.	=	penulis
Q.S.	=	Qur’an, Surah
/... : ...	=	Nomor Surah : ayat
r.a.	=	radiyallāhu ‘anhu (‘anha)
s.M	=	sebelum Masehi
t.d.	=	tanpa data
t.p.	=	tanpa penerbit
t.t.	=	tanpa tempat
t.th.	=	tanpa tahun
w.	=	wafat tahun

ABSTRAK

Nama : Zulfajrin

NIM : 80500220020

Prodi : Ekonomi Syariah

Judul : *Dampak Keberadaan Pondok Modern Darussalam Gontor 6 Riyadhatul Mujahidin Pada Perubahan Kondisi Sosial Dan Ekonomi Masyarakat Di Kecamatan Mowila Perspektif Ekonomi Syariah*

Penelitian ini bertujuan untuk menganalisis peranan Pondok Modern Darussalam Gontor Kampus 6 Riyadhatul Mujahidin dalam meningkatkan pemberdayaan ekonomi dan sosial masyarakat Kecamatan Mowila dalam Perspektif Ekonomi Syariah.

Jenis penelitian yang digunakan adalah jenis penelitian kualitatif. Penelitian dilakukan di Kecamatan Mowila, Kabupaten Konawe Selatan yang terletak di Provinsi Sulawesi Tenggara. Pendekatan yang digunakan dalam penelitian ini adalah pendekatan fenomenologi. Sumber data penelitian menggunakan data primer dan data sekunder. Teknik pengumpulan data dengan cara observasi, wawancara dan dokumentasi. Teknik Pengolahan dan analisis data menggunakan metode analisis SWOT.

Hasil penelitian ini menunjukkan bahwa Pondok Modern Darussalam Gontor Kampus 6 Riyadhtul Mujahidin memaksimalkan program pemberdayaan disektor ekonomi dan sosial melalui beberapa program, dalam sektor sosial, Pondok Gontor 6 rutin melakukan kegiatan pengajian akbar yang dihadiri oleh ibu-ibu majlis ta'lim, dan juga kegiatan pembelajaran Al Quran bagi anak-anak pelajar desa Pudahoa, adapun dari sektor ekonomi Pondok Gontor 6 memberdayakan masyarakat dengan berbagai program, yaitu, program pengelolaan perkebunan sawit, program penggemukan sapi, pengelolaan disektor pertanian, dan beberapa pembantu internal pondok seperti juru masak dan petugas kebersihan. Berdasarkan tabel matrik internal-eksternal (IE) menunjukkan bahwa kondisi Pondok Modern Darussalam Gontor 6 Riyadhatul Mujahidin berada pada sel I, yaitu strategi yang dapat diterapkan adalah strategi tumbuh dan membangun (Grow and Build). Strategi yang dapat digunakan adalah mendukung kebijakan yang telah dibuat oleh pondok, memaksimalkan seluruh fasilitas dan kesempatan yang ada, berinovasi dengan cara membuat dan mengembangkan produk-produk baru, memaksimalkan kekuatan untuk merencanakan berbagai peluang yang ada sehingga pondok dapat menyeimbangi ancaman dan kelemahan sistem ini, sehingga dapat meningkatkan dan mengembangkan setiap program pemberdayaan masyarakat menjadi lebih baik. Dalam perspektif ekonomi Islam proses akad kerjasama yang digunakan sudah menerapkan pada kaidah-kaidah agama Islam dengan transparan.

Kata Kunci: Strategi, Pemberdayaan, Sosial dan Ekonomi, Perspektif Ekonomi Syariah, SWOT.

BAB I

PENDAHULUAN

A. Latar Belakang Masalah

Pondok pesantren adalah khazanah khas bagi Indonesia dan mendapatkan peran signifikan dalam perkembangan bangsa Indonesia. Didalam institusi otonom tersebut terdapat keunikan di dalam memadukan antara nilai-nilai Islam, kearifan lokal dan barat dalam proses pembelajaran.¹ Pesantren dinilai mampu bertahan sejak berdiri-nya Negara Kesatuan Republik Indonesia hingga saat ini, sehingga santri memiliki peran andil dalam proses kemerdekaan Indonesia. Perkembangan pesantren tentu tidak dapat dipisahkan dari perkembangan agama Islam di Indonesia.

Beberapa penelitian menilai bahwa tradisi pondok pesantren terjadi pada abad 11 hingga abad 14, dimana masa transisi yang dimulai dari peradaban Hindu Budha Majapahit hingga periode pembangunan peradaban Nusantara. Pesantren sebagai lembaga pendidikan tidak hanya terkenal dengan makna keislaman, tetapi juga memiliki makna keaslian (*indigenous*) Indonesia. Ekonomi Syariah telah menjadi solusi sistem perekonomian yang menjalankan kegiatan ekonomi dengan menjunjung tinggi nilai kepemilikan, nilai keadilan, kebebasan, keseimbangan dan persaudaraan serta kebersamaan.² Pesantren yaitu sebuah institusi keagamaan

¹Muhammad Nafik Hadi Ryandono, "Peran Pondok Pesantren Dalam Pemberdayaan Sosial ekonomi di Jawa Timur pada Abad ke-20 Islamic Boarding School Role in Sosial Economic Empowerment in East Java in 20 Th Century," *Mozaik Humaniora* 1, no. 2 (2018): 189–204.

²Chusmeru, Masrukin, and Sri Pangestuti, "Koperasi Pondok Pesantren Sebagai Pemberdayaan Ekonomi Santri," *Prosiding Seminar Nasional Dan Call for Papers "Pengembangan Sumber Daya Perdesaan Dan Kearifan Lokal Berkelanjutan VII"* 5, no. November (2017): 990–98.

yang tidak dapat lepas dari masyarakat, khususnya masyarakat daerah pedesaan, karena pesantren tumbuh dan berkembang dari dan untuk masyarakat.

Seiring dengan perkembangan zaman, telah terjadi perubahan para-digma dalam sistem kepesantrenan. Pondok pesantren saat ini khususnya pondok modern berusaha mengembangkan masa depan institusi tersebut, bukan hanya membentuk kader kyai, dai, ahli hadist, maupun pembaca kitab kuning, namun melebihi itu,³ lewat proses pembelajaran yang sanggup menciptakan sumber daya manusia yang berpengetahuan luas, memahami seluruh bidang ilmu pengetahuan serta sanggup menyatukan ilmu-ilmu agama dengan ilmu universal yang menyangkut kehidupan warga. Pesantren harus mampu mengelola dan memberikan manfaat, tidak hanya santri, tetapi masyarakat sekitar dengan benar dan sesuai kebutuhan, agar terciptanya keselarasan antara kemajuan dunia pendidikan dan kemajuan ekonomi sosial masyarakat. Tanpa didasari ekonomi yang kuat, pondok pesantren dan perguruan tinggi yang berbasis pesantren akan mengalami kemunduran dalam bertahan di masa masa sulit dalam masyarakat, bahkan akan kehilangan eksistensinya.⁴ Di era persaingan perkembangan kemampuan yang telah didapatkan dalam pondok harus diterapkan berlandaskan syariat Islam, sehingga mampu bersaing dalam ranah global dan menjawab tantangan yang berkembang didunia ekonomi.

³Rizal Muttaqin, "Kemandirian Dan Pemberdayaan Ekonomi Berbasis Pesantren (Studi Atas Peran Pondok Pesantren Al-Ittifaq Kecamatan Rancabali Kabupaten Bandung Terhadap Kemandirian Eknomi Santri Dan Pemberdayaan Ekonomi Masyarakat Sekitarnya)," *JESI (Jurnal Ekonomi Syariah Indonesia)* 1, no. 2 (2016): 65, [https://doi.org/10.21927/jesi.2011.1\(2\).65-94](https://doi.org/10.21927/jesi.2011.1(2).65-94).

⁴Suharto Suharto and Muhammad Iqbal Fasa, "Model Pengembangan Manajemen Bisnis Pondok Modern Darussalam Gontor Ponorogo, Indonesia," *Li Falah: Jurnal Studi Ekonomi Dan Bisnis Islam* 3, no. 2 (2018): 92, <https://doi.org/10.31332/lifalah.v3i2.1199>.

Perkembangan pondok pesantren di Indonesia dinilai begitu pesat, tercatat lebih dari lima ribu pondok pesantren yang tersebar di enam puluh ribu delapan desa, dan saat ini jumlah pesantren sebanyak 25.785 atau 77,8%, yang terletak di Pulau Jawa, 22,2% di luar Jawa, dengan rincian model pasantren Salaf 41,5%, Khalaf 9,6% dan perpaduan 48,9%,⁵ maka diharapkan dengan perkembangan pondok pesantren di Indonesia dapat menghasilkan *insan* yang taat akan religiusitas yang kuat dan memiliki jiwa sosial yang telah didapatkan.

Peningkatan kualitas diri manusia adalah bagian yang menjadi sumber daya dalam pembangunan institusi, dan merupakan prasyarat utama dalam memperbaiki ekonomi dan sosial masyarakat.⁶ Namun dari jumlah pondok pesantren yang ada di Indonesia hanya beberapa dari keseluruhan jumlah pondok pesantren yang bisa dikatakan berkembang dalam hal meningkatkan sosial ekonomi dari seluruh civitas akademika didalamnya dan dapat mengikuti perkembangan ekonomi saat ini. Jika seluruh pondok pesantren di Indonesia dapat memaksimalkan seluruh perputaran ekonomi yang terjadi di suatu pondok tersebut maka dapat berdampak baik pula bagi peningkatan ekonomi dan sosial santri, guru maupun seluruh lingkungan masyarakat di sekitarnya. Maka dari itu seluruh pondok pesantren di Indonesia diharapkan mampu memaksimalkan kegiatan ekonomi sehingga dapat memaksimalkan peningkatan ekonomi dan sosial santri, guru maupun masyarakat sekitar, pondok modern dinilai memiliki ekonomi proteksi yang sangat kuat melalui sistem kemandiriannya dalam pengelolaan

⁵<https://data.kemenag.go.id/statistik/pendidikan/ponpes>, diakses pada 21 juni 2022, 12.41

⁶Asep Sugandi, Hasan Basri Tanjung, and Radif Khotamir Rusli, "Peran Pondok Pesantren (Ponpes) Modern Dalam Pemberdayaan Ekonomi Masyarakat," *Tadbir Muwahhid* 1, no. 2 (2017): 99, <https://doi.org/10.30997/jtm.v1i2.950>.

ekonomi, sehingga tanpa adanya sistem ekonomi yang kuat, pondok akan mengalami kemunduran dan dapat menghentikan beberapa operasional pondok.

Selain kontribusinya yang berharga bagi pengembangan masyarakat dalam arti materil, keterampilan pesantren, dan kemandirian juga berperan penting dalam mendorong kewirausahaan. Di lingkungan Pesantren, santri juga dididik untuk menjadi wirausahawan yang mandiri, santri di didik bekerja secara mandiri tanpa bergantung pada orang lain, lembaga pemerintah atau swasta, santri ingin melakukan apapun asalkan halal, sehingga lulusan seorang santri tidak pernah bingung dan menganggur saat mencari pekerjaan.⁷ Berdasarkan premis dasar bahwa tidak semua lulusan atau lulusan pondok pesantren menjadi ulama atau kyai ketika memilih profesi di luar pondok, santri memberikan keterampilan sebelum terjun ke masyarakat yang sebenarnya, keterampilan lain perlu diajarkan. Di sisi lain, untuk mendukung keberhasilan pembangunan memerlukan kerjasama semua pihak termasuk pesantren sebagai lembaga yang berpengaruh secara sosial, inilah kemungkinan yang dimiliki pesantren secara historis dan tradisional dalam membantu perkembangan ekonomi.

Pada sisi lain, dunia pesantren membutuhkan optimalisasi pembelajaran dalam bidang ekonomi syariah. Perihal ini butuh dilaksanakan agar pembelajaran pesantren senantiasa eksis, uptodate, serta memiliki kelebihan adaptif tentang kebutuhan warga. Pesantren butuh meningkatkan sistem pendidikannya, tercantum metodologi pengajaran serta muatan kurikulum, salah satunya dengan mengakomodasi modul fiqih muamalah yang menuju pada kegiatan ekonomi

⁷Ugin Lugina, "Pengembangan Ekonomi Pondok Pesantren Di Jawa Barat, *Risâlah, Jurnal Pendidikan Dan Studi Islam* 4, no. 1, March (2018): 53–64, <https://doi.org/10.5281/zenodo.3552005>.

kontemporer.⁸ Dalam hubungannya dengan masyarakat, pesantren pada hakikatnya berkomitmen untuk lebih meningkatkan kualitas pendidikan dengan mengembangkan kegiatan kurikulum dan berpartisipasi aktif dalam pengembangan masyarakat sekitar. Tentu saja hal ini tidak dapat berkembang dengan baik tanpa dukungan sarana tradisional, seperti wakaf, orang tua siswa, pemerintah, swasta atau masyarakat, atau sesekali dukungan dari donatur lain. Selain dari itu, penting untuk memiliki unit usaha yang bertujuan menghimpun dana untuk menyelenggarakan kegiatan pondok pesantren dan untuk mengembangkan keterampilan di pondok pesantren, dan juga menjadi peluang bagi usaha masyarakat dalam mengembangkan usaha di sekitar pondok pesantren.

Banyak kemungkinan dan manfaat yang bisa kita rasakan dengan adanya pondok pesantren, sebagian besar masyarakat hanya melihat potensi pesantren di bidang pendidikan agama, pendidikan sosial dan politik. Pondok pesantren memiliki potensi kesehatan, pengembangan teknologi dan remediasi lingkungan, namun yang terpenting adalah pemberdayaan ekonomi daerah sekitarnya. Oleh karena itu, fungsi Pesantren dapat dikatakan sebagai pusat eksekutif pemikir keagamaan (*Center of excellence*), pencetakan sumber daya manusia (*Human resources*), dan penguatan masyarakat (*Development agent*).⁹ Potensi pemberdayaan ekonomi pesantren dapat dikembangkan lebih lanjut untuk memajukan perekonomian masyarakat sekitar. Hal ini akan berdampak pada pengurangan kemiskinan masyarakat. Jika model pemberdayaan ekonomi

⁸Marlina, "Potensi Pesantren Dalam Pengembangan Ekonomi Syariah," *Jurnal Hukum Islam (JHI)* 12, no. 1 (2014): 117–134.

⁹Muhammad Anwar Fathoni and Ade Nur Rohim, "Peran Pesantren Dalam Pemberdayaan Ekonomi Umat di Indonesia," *Conference on Islamic Management, Accounting, and Economics (CIMAE)* 2 (2019): 133–140.

pesantren dikembangkan dan diterapkan secara luas di daerah-daerah seperti kota dan negara bagian, kemiskinan di daerah-daerah tersebut dapat dikurangi, seiring waktu kemakmuran daerah akan meningkat.

... كَيْ لَا يَكُونَ دُولَةٌ بَيْنَ الْأَغْنِيَاءِ مِنْكُمْ ...

Terjemahan: “agar harta itu jangan hanya beredar di antara orang-orang kaya saja di antara kamu”.¹⁰ Secara etimologis, *al-dulah* dan *al-daulah* sinonim dengan lafazh yang berakar dari kata yang mengandung huruf *dal-waw-lam*. *Al-Daulah* adalah *Al Ismu* (kata benda), dan sementara *Al-Daulah* adalah *Mashdar*, substansinya terus berputar. Kata *Ad-daulah* dalam ayat 7 Surat *al-Hasyr* menunjukkan arti distribusi kekayaan dan mengacu pada petunjuk Allah. Bagaimana seharusnya kekayaan dikelola untuk mencapai keadilan dalam masyarakat? Kekayaan harus didistribusikan ke semua bagian populasi, dan kekayaan itu tidak boleh menjadi komoditas yang hanya disediakan untuk didistribusikan oleh orang kaya. Ungkapan *dulatan baina agniya berarti milkan mutadawalan bainahum khassah* (khusus untuk orang kaya, dengan peredaran kekayaan). *Ad-daurah* adalah harta karun yang berputar di antara orang-orang dan beredar dari tangan ke tangan.¹¹

Keberadaan koperasi di setiap pondok pesantren memberikan dampak yang besar terhadap pertumbuhan ekonomi pondok pesantren dan unit usaha sekitar pondok. Dampaknya dapat dilihat dalam tiga aspek, salah satunya adalah

¹⁰Kementrian Agama Republik Indonesia, Alquran Al-Karim dan Terjemahnya (Semarang: Asy-Syifa, 2001).

¹¹Ahmad Lutfi Fikri, Muaidy Yasin, and Akhmad Jupri, “Konsep Pengelolaan Koperasi Pesantren Untuk Kesejahteraan Ekonomi Masyarakat: Telaah Surah Al-Hasyr Ayat 7,” *Jurnal Ilmiah Ekonomi Islam* 4, no. 02 (2018): 103, <https://doi.org/10.29040/jiei.v4i2.249>.

Kopontren sebagai motor penggerak kegiatan ekonomi pesantren, kedua, sebagai media untuk mempromosikan kewirausahaan santri dan guru mereka, dan ketiga kompeten sebagai institusi yang dapat meningkatkan perekonomian sekitar masyarakat pedesaan di area pondok pesantren.¹² Lebih tepatnya, Kopontren hadir di tengah-tengah pesantren sebagai lembaga penjamin ekonomi bagi setiap pesantren, dan dengan berada di daerah pelosok, secara aktif membuka kesadaran kepentingan ekonomi dan meningkatkan produktivitas lingkungan sekitar.

Banyak pesantren yang berupaya meningkatkan aktivitas ekonomi produktif selaku bagian dari aktivitas pembelajaran santri serta selaku aktivitas pesantren bersama warga. Sebagai contoh nyata pemberdayaan ekonomi, banyak pondok pesantren yang telah membentuk Koperasi Pondok Pesantren (kopontren). Salah satu pondok pesantren yang mandiri secara ekonomi adalah Pondok Modern Darussalam Gontor. Gerakan ekonomi Pondok Modern Gontor dimulai pada tahun 1970. Dalam perkembangannya, unit usaha tersebut bertambah dan kemudian diintegrasikan ke dalam satu wadah seperti Koperasi Pondok Pesantren La Tansa dan unit usaha lainnya.¹³ Semua pedoman Pondok Modern 6 Putra sepenuhnya terkait dengan prinsip utama dengan Pondok Modern Darussalam Gontor Pusat. Namun, bukan berarti menutup kemungkinan terjadi perbedaan kreativitas dan inovasi yang muncul dari manajemen dan prakteknya di

¹²Syamsuri Syamsuri, "Strategi Pengembangan Ekonomi Berdikari Di Pesantren Gontor Berbasis Pengelolaan Kopontren," *Al-Intaj: Jurnal Ekonomi Dan Perbankan Syariah* 6, no. 1 (2020): 37, <https://doi.org/10.29300/aij.v6i1.2803>.

¹³Ririn Noviyanti, "Peran Ekonomi Kreatif Terhadap Pengembangan Jiwa Entrepreneurship Di Lingkungan Pesantren: Studi Kasus Di Pondok Modern Darussalam Gontor Putri 1," *Jurnal Penelitian Ilmiah Intaj* 1 (2017): 77–99.

setiap pondok cabang, terutama yang menyangkut persoalan yang bersifat teknis yang dipengaruhi oleh budaya dan adat masyarakat sekitar.

Menjaga keberlangsungan pesantren dan daya saingnya, pesantren harus tampil mandiri dalam menjalankan perekonomiannya. Dalam hal ini, Pondok Modern Darussalam Gontor merupakan salah satu pondok pesantren yang menggarap inisiatif ini. Pondok ini telah disebut "Pesantren Wakaf" sejak tahap awal pembangunan. Sebagian besar dari pemasukan Wakaf yang digunakan buat pengembangan usaha serta sebagian lagi digunakan guna kesejahteraan guru serta pembiayaan pondok pesantren. Semenjak wakaf Pondok Modern Darussalam Gontor terus hadapi pertumbuhan yang pesat. Kekayaan Pondok terus meningkat, begitu pula atensi warga buat belajar di lembaga ini. Pondok Modern Darussalam Gontor diseluruh Indonesia mempunyai 12 Pondok cabang yang tersebar di Jawa, Sumatera, serta Sulawesi.¹⁴

Berdasarkan data Badan Pusat Statistik (BPS) tingkat kemiskinan daerah Konawe Selatan tercatat pada tahun 2019 tercatat berjumlah 33,890,000 jiwa, tahun 2020 berjumlah 34,220,000 jiwa, dan pada tahun 2021 berjumlah 36,170,000.¹⁵ Berdasarkan data tersebut dapat disimpulkan tingkat kemiskinan pada daerah sekitar pondok meningkat setiap tahunnya yang mengakibatkan turunnya tingkat pemberdayaan ekonomi dan sosial masyarakat sekitar. Dalam memadukan peran, fungsi dan perubahan di wilayahnya, pesantren memegang kunci motivasi, inovator dan dinamika masyarakat. Hubungan interaksi budaya antara Pesantren dan masyarakat memperkuat eksistensi, eksistensi sistem

¹⁴Noviyanti.

¹⁵<https://sultra.bps.go.id/indicator/23/248/1/jumlah-penduduk-miskin-provinsi-sulawesi-tenggara-menurut-kabupaten-kota.html>, diakses pada 19 juli 2022

pesantren dalam masyarakat yang berubah mengikuti perubahan zaman.¹⁶ Namun, harus diakui bahwa tidak semua potensi besar pondok pesantren terkait dengan kontribusi pesantren dalam memecahkan masalah ekonomi umat. Oleh karena itu, diperlukan gerakan pondok pesantren sehubungan dengan penguatan kepemimpinan pondok pesantren, yang pada akhirnya, pesantren dapat berkontribusi dalam memecahkan masalah ekonomi masyarakat umum, dan khususnya untuk kesejahteraan pondok pesantren itu sendiri.

Wujud unit usaha yang dicoba dalam melaksanakan pemberdayaan serta pengembangan ekonomi pesantren yakni berwirausaha dengan pengelolaan bisnis secara mandiri, salah satunya merupakan dari Koperasi Santri, Kantin, ataupun Mini Market. Koperasi Santri, Kantin, ataupun Mini Market merupakan unit usaha yang dipunyai pondok yang dijadikan fasilitas guna membentuk kemandirian serta bekerja sama dengan golongan warga dekat dalam pengelolaan dan jadi media untuk santri buat melaksanakan aktivitas berwirausaha, sehingga ada penyeimbang antara pembelajaran agama serta pembelajaran kewirausahaan. Gagasan atas berdirinya unit usaha tersebut dilandasi oleh terdapatnya desakan dari para santri dalam penuhi kebutuhan tiap hari, serta pula terdapatnya larangan untuk santri dalam pondok buat melaksanakan transaksi dengan warga dekat pondok tanpa izin dari ustadz. Di sisi lain pula terdapatnya kemauan santri terhadap lahirnya sesuatu penindakan serta pengelolaan kemampuan ekonomi santri di Pondok Pesantren dan dijadikan selaku media pendidikan serta pelatihan untuk santri dalam berwirausaha.

¹⁶Ningsih Rahayu Tirta, "Pemberdayaan Ekonomi Pesantren Melalui Pengembangan Daya Lokal" *Jurnal Pengembangan Masyarakat Islam* 3 Nomor 1 (2017): 57–78, <http://jurnal.uin-banten.ac.id/index.php/lbrmasy/issue/view/94>.

Penelitian yang dilakukan oleh Hikmawati “Peran Koperasi Pondok Pesantren DDI Lilbanat Parepare dalam Meningkatkan Kesejahteraan Guru dan Santri”,¹⁷ yang bertujuan untuk mengetahui peran koperasi pondok pesantren DDI Lilbanat dalam memenuhi kebutuhan dan meningkatkan kesejahteraan guru dan santri, serta untuk mengetahui fungsi koperasi pondok pesantren DDI Lilbanat dalam rangka meningkatkan kesejahteraan guru dan santri. Penelitian ini merupakan penelitian lanjutan yaitu dengan dampak dari kegiatan ekonomi pesantren terhadap peningkatan ekonomi dan sosial masyarakat sekitar pondok pesantren, kesuksesan suatu lembaga pendidikan tidak hanya diukur dari kesejahteraan seluruh hal internal dari lembaga tersebut yang merupakan santri dan guru, melainkan faktor eksternal yaitu masyarakat dan lingkungan dari suatu lembaga pendidikan dan institusi yang berada disekitar pondok. Sehingga adanya suatu lembaga pendidikan yang ada di suatu daerah dapat bermanfaat bagi masyarakat dalam hal ekonomi, pendidikan, dan peningkatan sosial masyarakat.

Pentingnya aktifitas peran ekonomi untuk mencapai peningkatan ekonomi dan sosial masyarakat, maka dilakukan penelitian untuk mengetahui aktifitas keberadaan suatu pondok pesantren dalam meningkatkan ekonomi dan sosial masyarakat sekitar Pondok Modern Gontor 6 Riyadhatul Mujahidin, maka dari itu peneliti berusaha untuk melakukan penelitian yang berfokus pada ***“Dampak Keberadaan Pondok Modern Darussalam Gontor 6 pada Perubahan Kondisi Sosial Dan Ekonomi Masyarakat Di Kecamatan Mowila Perspektif Ekonomi Syariah”*** dan juga perlunya menentukan strategi pondok pesantren dalam

¹⁷Hikmawati, “Peran Koperasi Pondok Pesantren Ddi Lilbanat Parepare Dalam Meningkatkan Kesejahteraan Guru Dan Santri” (2017).

melangkah guna peningkatan ekonomi dan sosial masyarakat sekitar pondok, sehingga strategi yang cocok kedepannya dapat diterapkan oleh pondok pesantren lainnya dalam meningkatkan sosial dan ekonomi di suatu pondok pesantren.

B. Fokus Penelitian dan Deskripsi Fokus

1. Fokus Penelitian

Penelitian ini berfokus tentang “Dampak Keberadaan Pondok Modern Gontor 6 Terhadap Kondisi Sosial Dan Ekonomi Masyarakat Di Kecamatan Mowila Perspektif Ekonomi Syariah” yang terdiri dari hal-hal berikut:

- a) Dampak keberadaan Pondok Modern Gontor 6 Riyadhatul Mujahidin terhadap kondisi sosial dan ekonomi masyarakat sekitar.
- b) Analisis SWOT penerapan strategi dalam mensinergikan antara Pondok Modern Gontor 6 Riyadhatul Mujahidin dengan perkembangan sosial dan ekonomi masyarakat sekitar.

2. Deskripsi Fokus

Berdasarkan fokus penelitian diatas terdapat dua poin yang merupakan fokus penelitian yang akan dideskripsikan secara singkat agar pembaca tidak salah arti dalam memaknai fokus penelitian ini. Pertama mengenai dampak keberadaan Pondok Modern Gontor 6 Riyadhatul Mujahidin terhadap kondisi sosial dan ekonomi masyarakat, dan kedua mengenai strategi yang akan diimplementasikan Pondok Modern Gontor 6 Riyadhatul Mujahidin dalam mensinergikan antara Pondok Pesantren dan masyarakat sekitar dalam meningkatkan sosial dan ekonomi masyarakat.

C. Rumusan Masalah

1. Bagaimana peran pondok modern Gontor 6 Riyadhatul Mujahidin dalam meningkatkan ekonomi dan sosial masyarakat perspektif ekonomi Islam?
2. Bagaimana dampak pemberdayaan ekonomi dan sosial masyarakat sebelum dan setelah adanya pondok modern Gontor 6 Riyadhatul Mujahidin?
3. Bagaimana analisis strategi pondok modern Gontor 6 Riyadhatul Mujahidin terhadap pemberdayaan ekonomi dan sosial masyarakat di Kecamatan Mowila?

D. Penelitian Terdahulu

Penelitian Dewi Fatmasari dengan judul “*Peran Kewirausahaan Dalam Pemberdayaan Ekonomi Pesantren (Sekilas Tentang Pesantren Ainurrafiq) Desa Panawuan, Kecamatan Cigandamekar Kabupaten Kuningan*”. Pesantren menyambut baik perkembangan teknologi yang semakin maju karena dapat mempermudah dan mempercepat kecepatan pendidikan untuk menarik santri menggunakan teknologi sebagai sarana periklanan dan komunikasi. Ulama salaf mengatakan bahwa “ambillah sesuatu yang baru jika itu baik, dan jangan tinggalkan yang lama yang masih penting”. Dalam hal ini pesantren dapat mengembangkan kewirausahaannya untuk kemajuan ekonomi guna mendukung ritme kesejahteraan seluruh santri, ustadz, karyawan dan seluruh civitas akademika, hal tersebut tidak menafikan kebiasaan kegiatan yang ada di pondok

pesantren pada umumnya, yaitu sekolah, ngaji dan masih banyak lagi kegiatan yang dapat membentuk karakter anak yang menjadi lebih baik.¹⁸

Penelitian Riyan Sisiawan Putra dan M. Yusak Anshori dengan judul: “Pemberdayaan Usaha Ekonomi Produktif dan Kewirausahaan kepada Pemuda dan Remaja di Pondok Pesantren Al-Jihad Surabaya”. Metodologi kegiatan pengabdian masyarakat ini dimulai dengan tahap persiapan seperti pra survey, pembentukan tim pengabdian masyarakat, penyusunan proposal, kerjasama tim dengan mitra, dan persiapan dokumentasi kegiatan mengabdikan kepada masyarakat. Tahap implementasi selanjutnya adalah sosialisasi kewirausahaan di kalangan santri Pesantren Al-Jihad Surabaya. Tahap akhir adalah penyusunan laporan kegiatan pengabdian kepada masyarakat. Berdasarkan kegiatan pengabdian masyarakat yang dilakukan, dapat disimpulkan bahwa kegiatan pengabdian masyarakat terkait kewirausahaan bagi santri Pondok Pesantren Al-Jihad Surabaya telah dilaksanakan selama satu hari pada tanggal 7 Juni 2018.

Pemateri memberikan informasi inkubasi kewirausahaan, merintis usaha dan memotivasi anak muda santri pondok pesantren Al-Jihad Surabaya agar banyak yang ingin menjadi pengusaha muda. Dengan adanya kegiatan pengabdian masyarakat di bidang kewirausahaan Fakultas Ekonomi dan Bisnis Universitas Nahdlatul Ulama Surabaya ini diharapkan mampu memecahkan permasalahan untuk menumbuhkan kembangkan kewirausahaan pada mahasiswa Al-Jihad Islam. santri pondok pesantren di Surabaya sehingga dapat membantu dan mendorong

¹⁸Dewi Fatmasari, “Peran Kewirausahaan Dalam Pemberdayaan Ekonomi Pesantren (Sekilas Tentang Pesantren Ainurrafiq) Desa Panawuan, Kecamatan Cigandamekar Kabupaten Kuningan,” *Al-Amwal: Jurnal Ekonomi Dan Perbankan Syari’ah* 6, no. 2 (2014): 367–88, <http://www.syekhnujati.ac.id/jurnal/index.php/amwal/article/view/263>.

perekonomian masyarakat sekitar. Karena jika anak muda/santri Ponpes tahu betapa pentingnya menjadi pengusaha muda, mereka pun bisa membuka lapangan kerja sendiri dan bisa mengurangi pengangguran disekitarnya, dan yang terpenting bisa membantu ekonomi mereka. daerah juga. Jika kewirausahaan berjalan perekonomian daerah akan produktif.¹⁹

Penelitian yang dilakukan oleh Misjaya, Didin Saefuddin Bukhori, Adian Husaini, dan Ulil Amri Syafri dengan judul “*Konsep Pendidikan Kemandirian Ekonomi Di Pondok Pesantren Mukmin Mandiri Sidoarjo - Jawa Timur*”. Kajian ini dilakukan dengan tujuan untuk memahami konsep Pendidikan Kemandirian Ekonomi dan implementasinya di Pesantren Mukmin Mandiri. Metode yang digunakan dalam penelitian ini adalah metode penelitian kualitatif dengan pendekatan studi kasus yang dipadukan dengan literatur. Oleh karena itu, penelitian ini menggabungkan penelitian kepustakaan dan penelitian lapangan. Konsep Pendidikan Kemandirian Ekonomi di Pesantren Mukmin Mandiri merupakan konsep pendidikan yang memadukan antara pendidikan kewirausahaan dengan pendidikan agama (diniyyah). nyatanya pendidikan kewirausahaan membutuhkan waktu yang lebih lama dibandingkan dengan pendidikan agama, dengan harapan siswa dapat segera mandiri dalam dunia usaha, dan inilah kekuatan penerapan konsep ini. Dalam proses implementasinya, konsep ini juga memiliki kelemahan yang perlu diperbaiki dan disempurnakan. Di antara mereka, santri hanya menjalankan usaha tertentu, yaitu pengelolaan biji kopi. Hal ini membuat mahasiswa tidak mengetahui bentuk usaha lainnya.

¹⁹Riyan Sisiawan Putra and M.Yusak Anshori, “Pemberdayaan Usaha Ekonomi Produktif Dan Kewirausahaan Kepada Pemuda Dan Remaja Di Pondok Pesantrenal-Jihad Surabaya,” *Cpmmunity Decvelopment Journal 2*, no. 1 (2018): 21–25.

Permasalahan lainnya adalah proses belajar mengajar yang kurang ideal karena kurangnya sarana prasarana pendidikan, keterbatasan tenaga pengajar, dan waktu belajar siswa yang terbatas akibat kegiatan pembelajaran di luar sekolah.²⁰

Penelitian selanjutnya yang dilakukan oleh R Lukman Fauroni dengan judul *“Pesantren Kesejahteraan: Rekonstruksi Peran Sosial-Ekonomi Untuk Keadilan Sosial”*. Tuntutan peran sosial yang lebih kuat membuat pesantren memperluas perannya sebagai pencipta kesejahteraan sosial. Kesejahteraan mahasiswa dan masyarakat dapat dicapai melalui optimalisasi kegiatan pengelolaan yang didukung oleh jaringan kehidupan ekonomi petani. Pesantren Al-Ittifaq menerapkan kesejahteraan sosial melalui sistem jaringan bisnis perguruan tinggi: Kopontre sebagai inti plasma, kelompok peon, DKM dan alumni sebagai plasma mandiri. Menyikapi keefektifan rahmat Allah juga dilandasi oleh keimanan yang besar di pondok pesantren. Sebagai sumber dan penggerak ekonomi Islam, pesantren dengan demikian dapat mewujudkan sekolah amal yaitu pondok pesantren yang sekaligus memakmurkan masyarakat.²¹

Penelitian yang dilakukan oleh Aisyah Khumairo dengan judul *“Menumbuhkan Prilaku Kewirausahaan Santri Melalui Implementasi Pendidikan Bimbingan Karir (Studi Pondok Pesantren Entrepreneur Ad-Dhuha Yogyakarta)”*. Jenis penelitian ini adalah penelitian lapangan yang bersifat deskriptif dan kualitatif. Teknik yang digunakan penulis untuk menentukan topik penelitian adalah teknik purposive sampling, sedangkan teknik pengumpulan data

²⁰Misjaya et al., “Konsep Pendidikan Kemandirian Ekonomi Di Pondok Pesantren Mukmin Mandiri Sidoarjo - Jawa Timur,” *Edukasi Islami: Jurnal Pendidikan Islam* 08, no. 1 (2019): 91–108.

²¹R Lukman Fauroni, “Pesantren Kesejahteraan: Rekonstruksi Peran Sosial-Ekonomi Untuk Keadilan Sosial,” *Al Intaj* 1, no. 1 (2015): 68–81.

melalui observasi, wawancara dan dokumentasi. Teknik analisis data melalui reduksi, representasi dan verifikasi. Sedangkan uji kredibilitas informasi penulis menggunakan teknik triangulasi. Hasil penelitian menunjukkan bahwa penanaman perilaku kewirausahaan di kalangan santri di Pondok Pesantren Kewirausahaan Ad-Dhuha Bantul Yogyakarta adalah sebagai berikut:

Pertama. Bimbingan karir dilaksanakan melalui perencanaan, pelaksanaan (pelayanan dasar, pelayanan tanggap, perencanaan individu, dukungan sistem) dan evaluasi. Kedua Pengaruh orientasi karir terhadap perilaku siswa sudah memiliki efek kognitif, afektif dan psikomotorik yang positif. Siswa sudah memiliki nilai-nilai tanggung jawab, kejujuran, disiplin, kemandirian, ketekunan, percaya diri, inisiatif dan energi. pihak ketiga Faktor pendukung dan penghambat bimbingan karir dalam mendorong perilaku wirausaha santri adalah faktor pendukung yang terdiri dari pendiri petani yang merupakan wirausahawan sukses di Bantul, pesantren memiliki tempat magang sendiri, letak geografis petani cukup aman dan nyaman. Faktor penghambatnya adalah pesantren yang masih belum memiliki konsep pendidikan kewirausahaan yang terstruktur, tenaga pengajar yang kurang, laboratorium TIK belum ada, waktu yang tersedia sangat sedikit dan usia santri yang tidak merata.²²

Penelitian yang dilakukan oleh Israfil dengan judul “*Pesantren dan Kewirausahaan (Studi terhadap Pesantren Darul Khair Masing Kabupaten Banggai)*”. Sebagai sebuah pondok pesantren yang berada di pedesaan dengan

²²Aisyah Khumairo, “Menumbuhkan Prilaku Kewirausahaan Santri Melalui Implementasi Pendidikan Bimbingan Karir (Studi Pondok Pesantren Entrepreneur Ad-Dhuha Yogyakarta),” *At-Tajdid: Jurnal Pendidikan Dan Pemikiran Islam* 2, no. 02 (2018): 159–72, <https://doi.org/10.24127/att.v2i02.866>.

fasilitas dan infrastruktur yang minim, jauh dari hiruk pikuk keramaian perkotaan, dan tanpa membebani mahasiswa dengan biaya kuliah, tentunya dibutuhkan sosok pemimpin yang menginisiasi kewirausahaan untuk mengembangkan kekuatan orang-orang yang mereka pimpin. Penelitian ini bertujuan untuk mengidentifikasi pemberdayaan pondok pesantren melalui kewirausahaan yang berkembang. Penelitian ini merupakan penelitian deskriptif kualitatif dengan metode pengumpulan data melalui wawancara, observasi objek dan kajian pustaka. Hasil penelitian menunjukkan bahwa bentuk kewirausahaan yang dikembangkan di Pondok Pesantren Darul Khair dilaksanakan masing-masing dalam bentuk pertukangan, peternakan, perkebunan, persawahan dan koperasi pemikiran. Semua aset dan hasil bisnis ditransfer ke Dana setiap bulan. Hibah ini digunakan untuk biaya keuangan pondok pesantren seperti biaya pembangunan dan pemeliharaan asrama, pembayaran listrik, air PDAM, telepon bulanan, kesejahteraan direksi, dll. SPP tiga guru di Jawa, bantuan dana kegiatan ekstrakurikuler siswa dan konsumsi harian siswa.²³

Penelitian yang dilakukan oleh Bachtiar Ridho Virgi Harindiarsyah, dan Firman Setiawan dengan judul “*Analisa Aktor Dan Faktor Pada Penerapan Ekosistem Kewirausahaan Pondok Pesantren (Studi Kasus Ponpes Nurul Amanah Bangkalan)*”. Penelitian ini bertujuan untuk menganalisis faktor dan faktor yang berhubungan dengan terbentuknya ekosistem startup di pesantren mengambil kasus di pesantren Nurul Amanah Bangkalan. Penelitian di bidang ekosistem kewirausahaan pondok pesantren masih langka, sehingga penting untuk dilakukan

²³Israfil Israfil, “Pesantren Dan Kewirausahaan (Studi Terhadap Pesantren Darul Khair Masing Kabupaten Banggai),” *Equilibrium: Jurnal Pendidikan* 5, no. 2 (2017): 160–68, <https://doi.org/10.26618/equilibrium.v5i2.1047>.

karena potensi ekonomi pondok pesantren sangat besar dan memiliki karakter unik-unik tersendiri. Selain itu, kajian ini sebagai stimulus program OPOP Pemprov Jatim yang saat ini sedang memperkuat kemandirian pondok pesantren. Metode penelitian menggunakan metode kualitatif dengan langkah-langkah (1) Mengumpulkan data sekunder melalui kajian literatur, (2) Memahami teori Isenberg tentang ekosistem startup, dan (3) Mengidentifikasi Faktor dan faktor pendukung ekosistem startup di pondok pesantren. . Pengumpulan data dilakukan melalui proses wawancara dan observasi. Dari hasil penelitian diketahui bahwa aktor yang paling berperan dalam ekosistem startup pesantren adalah kyai, pengurus unit usaha, santri dan masyarakat sekitar. Seperti halnya faktor sosial budaya merupakan faktor yang paling besar pengaruhnya terhadap terbentuknya ekosistem startup.²⁴

Penelitian yang dilakukan oleh Zaini Hafidh, Badruddin dengan judul *“Pesantren dan KemandirianPerekonomian: Studi tentang Kewirausahaan di Pondok Pesantren Ar-Risalah Cijantung IV Ciamis”*. Kajian ini diawali dengan keberadaan pesantren sebagai lembaga pendidikan tertua di Indonesia yang tentunya memiliki peran sentral dalam lingkungan sosial budaya masyarakat Indonesia. Pesantren saat ini harus mampu berkembang dengan tidak kehilangan orisinalitas yang menjadi ciri khas pesantren itu sendiri. Bisnis mandiri yang dijalankan oleh para punder ternyata memberikan dampak positif bagi para punder, disadari atau tidak, masalah keuangan seringkali mengancam eksistensi para punder. Tujuan penelitian adalah untuk mengetahui status Pondok Pesantren

²⁴Bachtiar Ridho Virgi Harindiarsyah and Firman Setiawan, “Analisa Aktor Dan Faktor Pada Penerapan Ekosistem Kewirausahaan Pondok Pesantren (Studi Kasus Ponpes Nurul Amanah Bangkalan) Analysis,” *Jurnal Ekonomi Syariah Dan Bisnis* 4, no. 2 (2021): 87–100.

Ar-Risalah Cijantung IV dan usaha mandiri yang dijalankan oleh Pondok Pesantren Ar-Risalah. Penelitian ini menggunakan metode studi kasus dengan pendekatan kualitatif. Teknik pengumpulan data dilakukan melalui wawancara, observasi, dan studi literatur. Hasil penelitian ini menunjukkan bahwa usaha mandiri yang dilakukan pondok pesantren melalui usaha mandiri yang dilakukan pondok pesantren dalam bidang peternakan, pengkajian Perikanan, pertambangan, pertanian dan pembuangan limbah berdampak positif bagi pesantren karena Pesantren memiliki sumber pendanaan lain untuk mendukung perkembangan pesantren yang tidak sepenuhnya bergantung pada pemerintah dan bisnis yang dijalankan kapitalis ini juga berdampak positif bagi masyarakat.²⁵

Penelitian yang dilakukan oleh Moh. Nadir dengan judul “*Gerakan Ekonomi Pesantren (Studi Atas Pesantren Sidogiri Pasuruan)*”. Pesantren umumnya merupakan lembaga pendidikan tradisional yang masih mempertahankan nilai salafiyah, namun para penerus tetap semangat, sebagaimana pesantren pada umumnya berdiri sebagai latar belakang, unsur yang sangat mewarnai kehidupan banyak kalangan masyarakat, baik di pedesaan maupun di perkotaan. daerah. negara kita Indonesia. Karena pesantren merupakan bagian integral dari masyarakat, maka pesantren memiliki tanggung jawab untuk mengembangkan dan memberdayakan masyarakat dalam segala bidang, sosial, budaya dan ekonomi. Pesantren Sidogiri sebagai bagian integral dari masyarakat

²⁵Zaini Hafidh and Badrudin Badrudin, “Pesantren Dan Kemandirian Perekonomian: Studi Tentang Kewirausahaan Di Pondok Pesantren Ar-Risalah Cijantung IV Ciamis, ”*MANAGERIA: Jurnal Manajemen Pendidikan Islam* 3, no. 2 (2019): 257–67, <https://doi.org/10.14421/manageria.2018.32-03>.

sangat berkepentingan untuk memberikan solusi terhadap permasalahan yang ada di masyarakat, seperti masalah ekonomi.²⁶

Penelitian selanjutnya yang dilakukan oleh Muhammad Zuhirsyan dengan judul “*Membedik Potensi Ekonomi Syariah di Lembaga Pendidikan Pondok Pesantren*”. Penelitian ini bertujuan untuk mengeksplorasi pemberdayaan ekonomi syariah di pondok pesantren. Berbagai sumber daya yang ada di pondok pesantren dapat diberdayakan sebagai sarana dalam pelaksanaan dan pengembangan ekonomi Islam. Metode penelitian ini menggunakan pendekatan fenomenologi kualitatif yang bersifat deskriptif dan analisis induktif. Subyek penelitian ini menggunakan beberapa pesantren modern yang berada di kota Medan, Langkat, Deli Serdang dan Serdang Bedagai, Sumatera Utara. Hasil penelitian menunjukkan bahwa pemberdayaan ekonomi syariah yang dapat diwujudkan di pesantren dapat diklasifikasikan dalam banyak hal antara lain pendidikan prinsip ekonomi syariah, akad dan akad, ekonomi syariah, akuntansi pesantren dan syariah, masakan halal dan akomodasi, bepergian. Sedangkan dalam bentuk pengembangan ekonomi syariah, pesantren sebagai lembaga yang dikenal kemandiriannya dapat menjadikan pesantren sebagai laboratorium bagi santri, mengkaji ekonomi syariah, membentuk forum bisnis syariah, menjadi pusat ekonomi syariah dan menginspirasi pembangunan berbasis ekonomi. pada hukum syariah. Penelitian ini menggunakan pendekatan fenomenologi kualitatif yang

²⁶Moh Nadir, “Gerakan Ekonomi Pesantren (Studi Atas Pesantren Sidogiri Pasuruan),” *Iqtishad* 4, no. 2 (2017): 74–108.

bersifat deskriptif, analitis dan induktif dengan menggali data untuk menemukan dasar fenomena, fakta dan pengalaman.²⁷

Penelitian yang dilakukan oleh Saiful Bakhri dengan judul *“Pemberdayaan Ekonomi Ummat Melalui Pemberdayaan Ekonomi Pesantren”*. Pemberdayaan ekonomi kerakyatan digalakkan untuk menyembunyikan kelemahan pembangunan yang terpusat. Penelitian dilakukan melalui studi kepustakaan dan observasional untuk mendapatkan gambaran yang akurat tentang aspek-aspek yang diteliti melalui metode penelitian kualitatif. Salah satu prinsip pemberdayaan adalah pengelolaan keterampilan keuangan; H. kemampuan menggunakan dan mengelola mekanisme produksi, distribusi dan jasa. Pesantren merupakan lembaga sosial yang dinamis dan memiliki potensi kuat untuk memperkuat perekonomian nasional. Pesantren telah berhasil memperkuat ekonomi kerakyatan sebagai perpanjangan misi petani melalui model-model pemberdayaan terpadu, yaitu pendidikan, ekonomi dan bisnis, serta pemberdayaan secara bertahap dan berkesinambungan.²⁸

Penelitian yang dilakukan oleh Adhi Iman Sulaiman, M. Masrukin, C. Chusmeru, Sri Pangestuti, dengan judul *“Pemberdayaan Koperasi Pondok Pesantren Sebagai Pendidikan Sosial Dan Ekonomi Santri”*. Tujuan penelitian ini adalah menganalisis pemberdayaan koperasi pondok pesantren (Kopontren) sebagai sarana pendidikan sosial ekonomi santri. Penelitian ini menggunakan metode Participatory Learning and Action (PLA), dimana informasi dikumpulkan

²⁷Muhammad Zuhirsyan, “Membidik Potensi Ekonomi Syariah Di Lembaga Pendidikan Pondok Pesantren Pendahuluan Pesantren Di Indonesia Merupakan Lembaga Yang Telah Menjadi Bagian,” *Economica: Jurnal Ekonomi Islam* 9, no. 2 (2018): 319–47.

²⁸Saiful Bakhri, “Pemberdayaan Ekonomi Ummat Melalui Pemberdayaan Ekonomi Pesantren,” *Jurnal Tarbawi* 07, no. 01 (2019): 1–7.

melalui wawancara, observasi langsung, Focus Group Discussion (FGD), dan dokumentasi. Pemilihan informan melalui seleksi terarah yaitu presiden, manajemen dan anggota co-composer. Tempat penelitian adalah Yayasan Pendidikan Agama Islam (YPAI) Pondok Pesantren Darussalam, Dukuh Waluh, Banyumas dan El Bayan 1 Majenang, Cilacap. Penelitian dengan analisis interaktif. Hasil penelitian menunjukkan: (1) Pengurus Kopontra memiliki tekad dan semangat yang besar untuk meningkatkan pengelolaan, keanggotaan dan pengembangan unit usaha pendidikan sosial ekonomi untuk kemandirian mahasiswa. (2) Copontra membutuhkan dukungan pimpinan pondok pesantren dan partisipasi seluruh santri sebagai anggota dan pengikut copontra. (3) Kopontra membutuhkan program pengesahan seperti penyuluhan, pelatihan dan dukungan dalam kepemimpinan kelembagaan, manajemen, keanggotaan dan pendanaan.²⁹

Penelitian yang dilakukan oleh Zulkifli, Yoga Gandara, dan Febri Saefulloh, dengan judul “*Penanaman Nilai-Nilai Kewirausahaan Di Pondok Pesantren Sebagai Implementasi Economic Civic*”. Penanaman nilai-nilai kewirausahaan di pondok pesantren untuk memberdayakan warga merupakan salah satu upaya yang sangat penting untuk memberdayakan warga dalam pembangunan. Dalam pelaksanaan pembangunan, penguatan riset sangat diperlukan untuk memperkuat posisi warga negara (civil society). Tujuan dari penelitian ini adalah misalnya, (1) nilai-nilai kewirausahaan yang dikembangkan di pondok pesantren, (2) model konseptual dan praktik pengajaran nilai-nilai

²⁹Adhi Iman Sulaiman et al., “Pemberdayaan Koperasi Pondok Pesantren Sebagai Pendidikan Sosial Dan Ekonomi Santri Adhi,” *Jurnal Pendidikan Dan Pemberdayaan Masyarakat* 3, no. 2 (2016): 109–21.

kewirausahaan sebagai wujud kewarganegaraan ekonomi, (3) faktor pendukung dan penghambat. Dalam penelitian ini digunakan penelitian kualitatif, pengumpulan data dilakukan melalui wawancara, observasi, penelitian dokumenter dan penelitian kepustakaan. Subyek penelitian meliputi pelatih, manajer latihan beban, dan siswa.

Hasil penelitian menunjukkan (1) nilai-nilai kewirausahaan pondok pesantren menunjukkan karakter yang baik dalam bekerja, disiplin dan kemauan yang besar dalam bekerja, (2) model konseptual untuk mengajarkan nilai-nilai kewirausahaan di pondok pesantren. dengan sistem pelatihan acosa (alami, cepat, proses dan sistem aplikasi). Efektifitas pembentukan wirausaha santri melalui pengelolaan inti pertanian, pelaksanaan pelatihan cepat, pembentukan pusat inkubator pertanian (PIA), pelaksanaan kerjasama dan pembentukan kelompok kerja bidang pertanian. Pesantren beroperasi sebagai swasta meningkatkan kegiatan ekonomi warga di sekitar desa Alam Endah melalui Koperasi Al-Ittifaq, sedangkan sebagai masyarakat sipil dapat terlibat secara serius dalam berbagai kegiatan seperti keagamaan, ekonomi, untuk berpartisipasi dalam pendidikan. dan aktivitas sosial. dan politis. (3) aspek internal penguatan kerakyatan ekonomi terciptanya berbagai produk produksi (sayuran dan ternak), pengemasan dan pemasaran, dan aspek eksternal ruang alam desa Alam Endah yang produktif adanya kerjasama antara pemerintah dan swasta yang diciptakan.³⁰

Penelitian yang dilakukan oleh Ateng Supriyatna dkk. Dengan judul *“Pemberdayaan Ekonomi Produktif Pada Santri Pesantren At-Taqwa, Kab.*

³⁰Zulkifli, Yoga Gandara, and Febri Saefulloh, “Penanaman Nilai-Nilai Kewirausahaan Di Pondok Pesantren Sebagai Implementasi Economic Civic,” *Jurnal Civic Hukum* 6, no. 2 (2021): 199–210.

Sumedang Melalui Budidaya Magot Lalat Tentara Hitam (Hermetia Illucens) Sebagai Agen Biokonversi Limbah Organik Sekaligus Sumber Pakan Ternak Tinggi Protein". Masalah kemiskinan dan lingkungan tetap menjadi perhatian utama pemerintah pusat dan daerah. Tujuan dari program yang dilaksanakan oleh pemerintah adalah untuk mengembangkan program penguatan sumber daya manusia, khususnya generasi muda. Program kesejahteraan berbasis pesantren berupaya memberdayakan santri di Pesantren At-Taqwa, Kabupaten Sumedang, Jawa Barat dengan memberdayakan industri kreatif untuk meningkatkan kesejahteraan masyarakat. mahasiswa dan masyarakat sekitar petani. Model pendekatan yang digunakan untuk melaksanakan pemberdayaan ini adalah pendekatan partisipatif dan pemberdayaan masyarakat berbasis aset atau sumber daya. Budidaya lalat hitam magot (*Hermetia illucens*) sebagai agen biokonversi sampah organik dan sebagai sumber pakan kaya protein merupakan program yang berhasil menginisiasi pengembangan ekonomi kreatif di kalangan santri Taqwa.³¹

Penelitian yang dilakukan oleh Dewi Sulistianingsih dkk. dengan judul "*Penanaman Jiwa Kewirausahaan Bagi Santri*". Pembangunan sumber daya manusia harus dilakukan di Indonesia untuk meningkatkan kesejahteraan masyarakat Indonesia itu sendiri. Pengembangan sumber daya manusia melalui pendidikan formal dan pendidikan non formal. Pendidikan yang diberikan di pondok pesantren merupakan kekhususan khusus dari tim Pengabdian yang melakukan kegiatan pengabdian kepada masyarakat dengan menumbuh

³¹Ateng Supriyatna et al., "Permasalahan Kemiskinan Dan Lingkungan Masih Menjadi Perhatian Utama Pemerintah Pusat Maupun Daerah. Program Yang Dilakukan Oleh Pemerintah Yaitu Dengan Mengembangkan Program Pemberdayaan Sumber Daya Manusia Terutama Yang Berusia Muda. Melalui Program Pen," *Jurnal Aplikasi IPTEKS Untuk Masyarakat* 10, no. 2 (2021): 87–90, <https://doi.org/10.24198/dharmakarya.v10i2.23495>.

kembangkan kewirausahaan santri. Kegiatan ini dilakukan dengan menggunakan metode pelatihan startup. Pelatihan yang diberikan oleh tim pengabdian adalah pelatihan pembuatan syal dan pelatihan pembuatan masker organik dan penggunaan masker organik. Kegiatan ini berlangsung dalam beberapa tahapan dan dilakukan di Pondok Pesantren As-Shodiqiyah Semarang yang menjadi tempat pilihan untuk kegiatan pengabdian kepada masyarakat. Hasilnya adalah motivasi bagi siswa untuk memahami banyak cara memulai usaha selain kegiatan yang mereka pikirkan. Kegiatan ini harus dilakukan secara terus menerus agar hasil yang diperoleh atau tujuan yang dicapai dapat maksimal.³²

E. Tujuan dan Kegunaan Penelitian

1. Tujuan Penelitian

- a. Untuk menganalisis konsep pemberdayaan ekonomi pesantren yang diterapkan Pondok Modern Gontor 6 Riyadhatul Mujahidin.
- b. Untuk menganalisis peranan Pondok Modern Gontor 6 Riyadhatul Mujahidin dalam meningkatkan sosial dan ekonomi masyarakat di kecamatan Mowila.
- c. Untuk menganalisis strategi pondok modern Gontor 6 Riyadhatul Mujahidin dalam meningkatkan sosial dan ekonomi masyarakat di kecamatan Mowila.

Adapun kegunaan penelitian ini, baik dalam bagan teoritis maupun praktis:

1. Teoritis

- a. Menjadi bahan masukan dalam pengembangan ilmu pengetahuan, dan sumbangsi pemikiran karya ilmiah.

³²Dewi Sulistianingsih et al., "Penanaman Jiwa Kewirausahaan Bagi Santri," *Jurnal Pengabdian Hukum Indonesia* 2, no. 1 (2019): 30–38.

- b. Mendorong lahirnya penelitian-penelitian baru dalam kajian terkait dengan ekonomi pesantren (KOPONTREN), sehingga dapat memajukan perkembangan ilmu pengetahuan.
- c. Sebagai bahan pengembangan kajian ilmu tentang perkembangan ekonomi pesantren di Indonesia.

2. Praktis

- a. Dijadikan acuan bagi setiap peneliti selanjutnya, terutama mereka yang ingin mengembangkan kajian terkait ekonomi pesantren di Indonesia.
- b. Diharapkan dapat menjadi bahan pertimbangan bagi pondok pesantren lainnya dalam pengelolaan ekonomi pesantren dan dapat bermanfaat bagi sosial ekonomi masyarakat.
- c. Penelitian ini berguna bagi internal pondok pesantren sebagai bahan rujukan dalam menentukan strategi pemberdayaan ekonomi pesantren dalam meningkatkan ekonomi sosial masyarakat.

BAB II

TINJAUAN PUSTAKA

A. *Tinjauan Umum Pesantren*

1. **Pengertian Pesantren**

Kata pesantren berasal dari kata santri. Artinya tempat tinggal siswa dengan awalan pe dan akhiran an. Dari Profesor Johns, yang dikutip oleh Zamakhshari Dofie, berpendapat bahwa istilah Santri berasal dari bahasa Tamil adalah guru Alquran, C.C. Berg, yang juga dikutip Dhofier, berpendapat bahwa istilah tersebut berasal dari istilah Shastri, yang berarti orang yang mengetahui kitab-kitab suci Hindu di India, atau sarjana kitab suci Hindu. Menurut M. Chaturverdi dan BN Tiwari, kata Shastri berasal dari kata shastra yang berarti kitab suci, kitab agama, atau kitab ilmu pengetahuan, juga dikutip oleh Dhofier.³³ Banyak ulama mengatakan bahwa lembaga pesantren pada dasarnya adalah lembaga pendidikan agama untuk zaman Hindu Budha yang disebut "Mandala".

Beberapa pendapat tersebut, jelas bahwa istilah pondok memiliki arti yang sama dengan pesantren, yaitu sebagai tempat Santri menuntut ilmu. Kata Santri, berasal dari kata Shastri, berarti guru agama, ahli dalam memahami kitab suci, dan ahli dalam ilmu agama.³⁴ Dhofier mengungkapkan, unsur pesantren terdiri dari pondok, masjid, Santri, pembacaan kitab-kitab Islam klasik dan Kyai. Faktor-faktor inilah yang menjadi syarat berdirinya lembaga bacaan yang disebut pesantren. Pada umumnya pesantren lahir dan berkembang dari lembaga bacaan.

³³Zainal Arifin, "Development of Pesantren in Indonesia," *Pendidikan Agama Islam* 9, no. 1 (2012): 40–53.

³⁴Arifin.

Oleh karena itu, fakta bahwa Steenbrink mengungkapkan bahwa anak itu berada pada tingkat lanjut setelah dapat membaca Al-Qur'an dapat dibenarkan sebagai asal usul pesantren. Langkah selanjutnya adalah mempelajari sebuah buku di mana para siswa secara bertahap mulai mempelajari Nahwu dan Sharaf di kelas bahasa. Langkah selanjutnya adalah mempelajari kitab-kitab tasawuf, hadits, hisab, fiqh, dan ushuluddin. Semua ini dilakukan di asrama, yaitu di pondok pesantren.³⁵

Dari definisi di atas memberikan pengertian yang kurang lebih sama tentang definisi pesantren. Makna penting yang dapat diambil dari definisi ini adalah yang pertama adalah “tempat belajar agama”, kedua “menyediakan asrama sebagai tempat tinggal”, dan ketiga adalah “hubungan yang kuat”. Dua hal. Kyai dan murid-muridnya. Singkatnya, Pesantren adalah lembaga pendidikan Islam yang memberikan otoritas yang sangat kuat kepada kepala sekolah atau dalam pesantren dikenal dengan kyai pimpinan, sehingga santri dapat tempat tinggal. Pesantren telah berkembang menjadi lembaga pendidikan Islam yang diminati oleh masyarakat umum saat ini. Dari awal sejarah hingga saat ini, Pesantren telah bertahan dari gelombang perubahan.³⁶

Di bidang pendidikan Islam, pondok pesantren mengkaji, mempelajari, memahami dan mengevaluasi pendidikan Islam dengan menitik beratkan pada pentingnya akhlak agama sebagai pedoman dalam kegiatan sehari-hari dalam kehidupan. Didefinisikan sebagai lembaga pendidikan yang dirancang untuk

³⁵Djamaluddin Perawironegoro, “Manajemen Asrama Di Pesantren,” *Tadbir: Jurnal Studi Manajemen Pendidikan* 3, no. 2 (2019): 129, <https://doi.org/10.29240/jsmp.v3i2.944>.

³⁶Muhammad Rouf, “Memahami Tipologi Pesantren Dan Madrasah Sebagai Lembaga Pendidikan Islam Indonesia,” *Tadarus* 5, no. 1 (2016): 68–92, <http://journal.um-surabaya.ac.id/index.php/Tadarus/article/view/345>.

mengamalkan pendidikan, formal dan informal. Ada lima unsur pokok dalam pendidikan pondok pesantren, yaitu³⁷:

a. Kiai

Kiai adalah elemen paling dasar dari sebuah pondok pesantren. Pesantren memiliki peran yang sangat penting dan menentukan dalam dunia pendidikan. Sedangkan kiai adalah pemimpin yang menentukan arah, bentuk dan corak pendidikan di kolam abadinya. Guru (mu'alim) juga berperan penting dalam mengajarkan ilmu agama Islam. Dengan demikian, kemampuan individu kiai dalam mengelola pertumbuhan, perkembangan, dan kelangsungan hidup sebuah pesantren sangat bergantung pada pernyataan yang disampaikan kiai.

b. Santri

Dalam tradisi sekolah pesantren disebut Santri. Santri adalah siswa pondok pesantren yang tunduk kepada kiai. Santri dibagi menjadi dua kategori, yaitu; Pertama, santri mukim tinggal di pondok pesantren, dan kedua santri kelelawar (kalong) pulang ke rumahnya masing-masing setelah selesai proses belajar mengajar di pondok. Siswa mukim hidup mandiri dan sederhana. Mereka (siswa) mengurus kebutuhannya sendiri, terlihat polos dan sederhana, menghormati dan sopan kepada kiai, selalu senang melakukan amalan sunnah seperti puasa sunnah (Senin dan Kamis) dan shalat malam. Pola hidup santri dilandasi oleh suasana keagamaan, keikhlasan dan kedisiplinan di bawah bimbingan kiai dan ustadz (guru).

³⁷Nindi Aliska Nasution, "Lembaga Pendidikan Islam Pesantren," *Al-Muaddib : Jurnal Ilmu-Ilmu Sosial Dan Keislaman* 5, no. 1 (2020): 36–52.

c. Asrama

Asrama melayani tiga fungsi utama, yaitu akomodasi siswa, tempat belajar tentang Pendidikan khususnya diluar sekolah dan praktik hidup mandiri. Perpaduan ketiga fungsi tersebut mengungkapkan hakikat fundamental pesantren yang fokus pada pendidikan agama dan hidup bersama dalam kompleks pembelajaran hidup berdampingan yang stabil dan seimbang.

d. Masjid

Masjid merupakan bagian integral dari Pondok dan merupakan tempat beribadah umat Islam atau tempat yang paling cocok untuk pusat pendidikan santri. Selain fungsinya sebagai tempat mengamalkan shalat lima waktu, kajian agama, khutbah dan shalat Jumat, masjid juga berfungsi sebagai tempat mempelajari dan mengkaji lebih dalam tentang kitab suci Al-Qur'an dan kitab-kitab lainnya. Adapun untuk menentukan waktu belajar, umumnya berkaitan dengan waktu untuk menyelesaikan shalat wajib yang dilakukan di masjid yaitu shalat fardhu sebelum atau sesudahnya. Misalnya membaca quran Ba`daa subuh, ba`daa ashar, maghrib dan lainnya.

e. Kitab Salaf

Pengajian berdasarkan kitab salaf merupakan salah satu unsur utama pondok pesantren yang membedakan lembaga pendidikan satu dengan yang lainnya. Sistem pembelajaran dimulai dari buku-buku tingkat dasar seperti sekolah dasar yang terdiri dari teks-teks ringkas, padat dan sederhana, kemudian dilanjutkan dengan buku-buku tingkat menengah dan buku-buku

dasar versi lain. Mengenai ilmu yang didapat selama mengajar di pesantren, kitab-kitab salaf (kitab kuning) yang diajarkan pesantren meliputi kajian-kajian seperti: fiqh, aqidah, etika/tasawuf, tafsir, al-hadits, nahwu, syaraf dan Tarikh Islam (sejarah Islam).

Jika kita menoleh kebelakang, yang dimulai pada Sejarah kuno Pesantren terkait erat dengan tempat didikan para sufi yang khas. Pendapat tersebut didasarkan pada fakta bahwa pada awalnya penyiaran Islam di Indonesia lebih dikenal luas dalam bentuk kegiatan tarekat. Hal ini ditandai dengan terbentuknya kelompok-kelompok tarekat yang terorganisir yang melakukan praktik ingatan dan intelek tertentu. Dan ketua tarekat disebut kyai, yang memaksa pengikutnya untuk mengamalkan ilmu kebatinan selama empat puluh hari dalam setahun dengan tinggal bersama anggota tarekat di masjid untuk melakukan kegiatan ibadah di bawah arahan kyai. Selain mengajarkan amalan tarekat, orang beriman juga mempelajari kitab-kitab agama dari berbagai cabang ilmu agama Islam. Kegiatan yang dilakukan oleh para pengikut tarekat ini kemudian disebut pengajian, dalam perkembangan selanjutnya organisasi pengajian ini berkembang dan berkembang menjadi lembaga pendidikan yang dikenal dengan pengajian.³⁸

Menurut Mulyani Pesantren sebagai lembaga yang bergerak di bidang pendidikan yang dijadikan sebagai pengembangan konsep-konsep agama Islam

³⁸Adi Fadli, "Pesantren: Sejarah Dan Perkembangannya," *EL-HIKAM: Jurnal Pendidikan Dan Kajian Keislaman* 5, no. 1 (2012): 29–42, <http://ejournal.kopertais4.or.id/sasambo/index.php/elhikam/article/view/1430/1029>.

dalam rangka membantu memenuhi kebutuhan tersier, premier, emosional dan spriritual warga negara³⁹.

2. Pesantren Modern dan Salafiyah

Karena adanya perubahan baik budaya, sistem, maupun nilai-nilai yang ada di pondok pesantren, maka pondok pesantren yang dikenal dengan sistem *salafiya* (tradisional) kini telah menjelma menjadi *Khalafiya* (modern). Transformasi ini merupakan reaksi atas kritik yang dihadapi pesantren dalam proses transformasi ini, sehingga terjadi perubahan dramatis dalam sistem dan budaya Pesantren, misalnya:⁴⁰

- a. Perubahan sistem pendidikan dari perorangan atau solo ke sistem klasik yang kemudian dikenal dengan madrasah (sekolah)
- b. Selain menjaga ilmu agama dan bahasa arab, penguatan ilmu umum juga tetap wajib dipelajari.
- c. Meningkatkan komponen pendidikan pondok pesantren. Misalnya kemampuan dan keterampilan masyarakat sesuai kebutuhan contohnya kesenian Islam
- d. lulusan pesantren menerima syahadah sebagai ijazah pesantren, dan ada syahadah khusus yang nilainya sama dengan ijazah yang berstandar sesuai peraturan pemerintah atau dikenal dengan sekolah negeri.

Untuk lebih spesifik mengidentifikasi pesantren modern, penulis mencoba menyampaikan unsur-unsur yang menjadi ciri pesantren modern:

³⁹Nenden Maesaroh and Yani Achdiani, "Tugas Dan Fungsi Pesantren Di Era Modern," *Sosietas* 7, no. 1 (2017): 346–52, <https://doi.org/10.17509/sosietas.v7i1.10348>.

⁴⁰Abdul Tolib, "Pendidikan Di Pondok Pesantren Modern," *Risalah Jurnal Pendidikan Dan Studi Islam* 1, no. 1 (2015): 60–66, <http://jurnal.faiunwir.ac.id>.

- a. Penekanan pada bahasa Arab percakapan yang dilakukan sebagai Bahasa utama setiap hari.
- b. Memakai buku-buku bacaan literatur bahasa Arab kontemporer (bukan klasik/kitab kuning), namun tetap mempelajari beberapa kitab kuning yang terkenal.
- c. Memiliki madrasah formal di bawah kurikulum yang sesuai Diknas dan/atau Kemenag.
- d. Tidak lagi menggunakan sistem pembelajaran Alquran tradisional seperti sorogan, wetonan, dan lainnya.

Dalam perkembangan zaman modern saat ini, tuntutan peran dari setiap pondok pesantren semakin kompleks. Problem-problem sosial ekonomi yang telah terjadi di kalangan masyarakat, seperti masalah disintegrasi, banyaknya kemiskinan, kemunduran sisi spiritual akhlak sudah semakin terbuka dan merajalela di masyarakat⁴¹. Pesantren diharapkan tidak saja berusaha menyelesaikan masalah-masalah yang terkait tentang faham keagamaan, tetapi diharapkan mampu terlibat dalam menyelesaikan masalah-masalah sosial tersebut.

3. Macam-macam Model Sistem Pesantren

Saat ini banyak sekali model-model pondok pesantren di Indonesia yang secara struktural mirip dengan pondok pesantren klasik. Menurut Manfred

⁴¹Sri Haningsih, "Peran Strategis Pesantren, Madrasah Dan Sekolah Islam Di Indonesia," *El-Tarbawi* 1, no. 1 (2008): 27–39, <https://doi.org/10.20885/tarbawi.vol1.iss1.art3>.

Ziemek, jenis-jenis pondok pesantren di Indonesia dapat dikategorikan sebagai berikut:⁴²

- a. Tipe A, Pondok Pesantren. Ini sepenuhnya dioperasikan secara tradisional dalam arti bahwa tidak ada perubahan besar dalam sistem pendidikan, atau tidak ada inovasi nyata dalam gaya rekan senegarannya, dan mereka ada untuk mempertahankan tradisi. Penilaian terhadap Pesantren Bercorak Islam Klasik, berdasarkan Peraturan Menteri Agama Nomor 3 Tahun 1979 tentang Pendukung Pesantren. Masjid digunakan sebagai tempat shalat untuk belajar tentang Islam. Tipe ini biasa digunakan oleh kelompok tarekat dan disebut tarekatpesantren. Siswa biasanya tinggal di asrama sekitar atau di rumah Kyai. Jenis fasilitas fisik ini terdiri dari masjid dan rumah kyai yang biasa ditemukan pada masa awal pesantren.
- b. Tipe B, Pesantren, yaitu masjid, kayhouses, gubuk atau asrama, dan laboratorium, terutama untuk siswa dari daerah terpencil yang memiliki peralatan fisik sebagai berikut. Tipe ini merupakan pesantren tradisional yang sangat sederhana, yang juga menjadi ciri khas pesantren tradisional. Jenis sistem pembelajaran ini adalah individu, wetonan, dll.
- c. Pesantren Tipe C atau Salafi dan fasilitas sekolah (madrasah, sekolah menengah, atau sekolah kejuruan) merupakan ciri dari pembaharuan dan modernisasi pendidikan Islam di Pesantren. Namun, Pesantren tidak

⁴²Imam Syafe'i, "Pondok Pesantren Yang Melembaga Di Masyarakat Satu Lembaga Pendidikan Islam Tertua Di Indonesia . Awal Kehadiran Boarding School Bersifat Tradisional Untuk Mendalami Ilmu-Ilmu Agama Isl," *Al-Tadzkiyyah: Jurnal Pendidikan Islam* 8, no. I (2017): 61–82.

mengesampingkan sistem pembelajaran yang asli, sistem Sologan, Bandungan, dan Wetnan yang dilakukan oleh Kyai atau Ustad.

- d. Tipe D, pesantren modern yang terbuka untuk umum. Gaya Pesantren ini telah mengalami perubahan yang luar biasa baik dalam sistem pendidikan maupun unsur kelembagaannya, baik dari sisi peraturan dan sistem.

B. Tinjauan Ekonomi Produktif

Usaha ekonomi produktif pengertian dalam Keputusan Gubernur Jawa Barat Nomor 7 Tahun 2009 yang membahas tentang Pengembangan dan Peningkatan Usaha Ekonomi Produktif yaitu segala usaha yang dilaksanakan kelompok dalam rangka meningkatkan pendapatan masyarakat.⁴³ Karakter produktif adalah karakter yang bertujuan untuk menciptakan sesuatu yang menyenangkan atau berkontribusi pada orang lain atau lingkungan. Karakter seperti itu tidak hanya didorong oleh kualitas altruistik, tetapi juga oleh aktualisasi diri atau orientasi terhadap nilai-nilai kemanusiaan atau sosial universal. Dengan menyebarluaskan hasil ke lingkungan, individu atau kelompok yang berkarakter ini lebih bermakna secara sosial karena karya mereka bernilai sosial dan bermanfaat bagi orang lain atau lingkungan sosial dan publik.

Menurut *American Encyclopedia*, produktivitas dalam ilmu ekonomi dapat diartikan sebagai istilah yang menggambarkan seberapa baik atau efisien sumber daya ekonomi digunakan dalam proses produksi. Produktivitas mempengaruhi cara kita berpikir tentang individu dan masyarakat. Individu atau komunitas yang

⁴³Dudi Supriyadi, "Upaya Menumbuhkan Kegiatan Usaha Ekonomi Produktif Oleh Perguruan Tinggi," *Coopetition Jurnal Ilmiah Manajemen* 8, no. 1 (2017): 17–25.

dapat meningkatkan produktivitas mengembangkan pola pikir yang positif dan kepribadian yang produktif. Tentu saja, perusahaan baru yang mencari laba juga perlu mengadopsi filosofi penerapan teknologi di UKM agar pengguna tidak ketinggalan.⁴⁴ Dari uraian di atas, usaha ekonomi produktif dapat diartikan sebagai kegiatan ekonomi yang dilakukan secara terus menerus dengan berbagai cara dengan penuh keyakinan guna meningkatkan pemanfaatan nilai faktor produksi (sumber daya produktif) yang akan memanfaatkan sepenuhnya teknologi yang tidak ditinggalkan oleh konsumen sehingga dapat secara efektif dan efisien menghasilkan produk dan layanan yang memenuhi kebutuhan hidup masyarakat sehari-hari.

C. Pemberdayaan Ekonomi Umat

Menurut Hutomo, pemberdayaan ekonomi memperkuat kepemilikan faktor produksi, memperkuat kontrol penjualan dan pemasaran, memperkuat masyarakat untuk menerima gaji/upah yang layak, dan meningkatkan informasi yang dilakukan dalam beberapa aspek, Dijelaskan akan memperkuat masyarakat untuk menerima pengetahuan dan keterampilan. Tidak hanya dari masyarakat itu sendiri, tetapi juga dari sisi kebijakannya.⁴⁵ Secara konseptual, pemberdayaan berasal dari kata “power” yang berarti “kekuatan” atau “pemberdayaan”. Oleh karena itu, gagasan pemberdayaan bersinggungan dengan konsep kekuasaan. Kekuasaan sering dikaitkan dengan kemampuan yang pertama untuk membiarkan

⁴⁴Siti Aesah, Yhonanda Harsono, and Derzika Inva Jaswita, “Pemberdayaan Difabel Melalui Usaha Ekonomi Produktif (Uep) Di Desa Kediri, Kecamatan Kediri, Kabupaten Lombok Barat Nusa Tenggara Barat,” *Jurnal Manajemen* 14, no. 2 (2020): 210–21.

⁴⁵Mohammad Nadzir, “Membangun Pemberdayaan Ekonomi Di Pesantren,” *Economica: Jurnal Ekonomi Islam* 6, no. 1 (2015): 37–56, <https://doi.org/10.21580/economica.2015.6.1.785>.

yang kedua melakukan apa yang diinginkan oleh yang pertama, terlepas dari keinginan dan kepentingan yang kedua.⁴⁶

Di negara berkembang, termasuk Indonesia, perdebatan pemberdayaan muncul ketika pembangunan yang dipimpin pemerintah menyebabkan interaksi sosial, ketimpangan ekonomi, degradasi sumber daya alam, dan pengucilan sosial dari faktor produksi oleh otoritas. Penguasa memiliki akses yang lebih baik untuk mengelola kegiatan ekonomi yang pada akhirnya mempengaruhi banyak partai politik di masyarakat. Akhirnya, dari uraian di atas, muncul dikotomi yang membedakan antara yang berkuasa dan yang dikuasai. Untuk membebaskan masyarakat dari situasi ini, pembebasan harus terjadi melalui proses pemberdayaan penguasa (*empowerment of the powerless*). Inilah alasan pertama mengapa pemberdayaan dianggap penting.

Salah satu prinsip pemberdayaan adalah perolehan kapasitas ekonomi, kemampuan untuk menggunakan dan mengelola mekanisme manufaktur, distribusi, pengelolaan, dan pelayanan. Kemampuan dalam konteks ini mengacu pada kinerja individu. Ini adalah bentuk kemampuan individu yang dapat ditingkatkan melalui proses pembelajaran atau dimasukkan langsung ke dalam bidang-bidang seperti, kemampuan memimpin perekonomian. Keterampilan yang perlu ditingkatkan (pengetahuan dan keterampilan manajemen). Seperti yang diwakili oleh Damihartini dan Jahi, berkaitan dengan aspek-aspek berikut, sumber daya Manusia, kewirausahaan/ *Entrepreneuership*, manajemen dan pengelolaan

⁴⁶Nadzir.

(organisasi), teknologi pertanian.⁴⁷ Pengetahuan dan keterampilan merupakan salah satu alat untuk memperoleh kemampuan kerja.

Pemberdayaan ekonomi masyarakat pada hakekatnya adalah upaya untuk mengoptimalkan dan meningkatkan kemampuan individu, kelompok dan masyarakat dalam konteks tertentu untuk meningkatkan kualitas hidupnya secara mandiri, terutama dalam konteks ekonomi. Perekonomian umat dalam hal ini juga perekonomian umat karena kedua esensinya sama. Perekonomian nasional adalah sistem ekonomi yang mengikutsertakan semua kelas sosial dalam proses pembangunan. Selain itu dalam Islam mensyaratkan distribusi kekayaan untuk menjamin standar hidup yang layak bagi semua. Islam berpendapat bahwa masalah ekonomi bukan terletak pada menipisnya kekayaan alam dibandingkan dengan kebutuhan manusia, tetapi pada praktik ketidakadilan manusia dalam pendistribusian kekayaan.⁴⁸ Sistem ekonomi mencakup pengelolaan pembangunan nasional, mulai dari sistem perencanaan hingga pemantauan dan pelaporan. Padahal, ekonomi nasional adalah ekonomi kerakyatan. Di Indonesia, demokrasi ekonomi dikembangkan berdasarkan UUD 1945 dan Pancasila.

Pemberdayaan Dari sudut pandang Islam, menurut M. Quraish Shihab, konsep pembangunan yang bersifat holistik menyentuh dan mendalam pada setiap orang. Maksud dari definisi ini adalah agar mampu membangun setiap pribadi secara sempurna, baik secara material maupun spiritual. Islam merangkum materi dan spiritual dalam wadah yang sama sehingga keduanya saling menguatkan.

⁴⁷Yoyok Rimbawan, "Pesantren Dan Ekonomi," *Annual International Conferences on Islamic Studies (AICIS XII)* 1 (2012): 1180–99.

⁴⁸Muhammad Istan, "Pengentasan Kemiskinan Melalui Pemberdayaan Ekonomi Umat Menurut Perspektif Islam," *AL-FALAH: Journal of Islamic Economics* 2, no. 1 (2017): 81, <https://doi.org/10.29240/jie.v2i1.199>.

Orang menjadi individu yang unggul ketika dua aspek dapat diwujudkan dengan sempurna.⁴⁹

Adapun indikator tentang pemberdayaan adalah sebagai berikut:⁵⁰

- a. Tingkat dari kesadaran manusia dan keinginan untuk berubah (power to)
- b. Tingkat kemampuan meningkatkan kapasitas untuk memperoleh akses (power within).
- c. Tingkat kemampuan kerjasama dan solidaritas (power with)
- d. Tingkat kemampuan dalam menghadapi hambatan (power over).

Uraian di atas didasarkan pada tingkatan-tingkatan yang ada pada diri manusia dan membuktikan bahwa pemberdayaan masyarakat merupakan upaya menjadikan masyarakat mandiri sehingga yang tidak berdaya menjadi berdaya. Masyarakat juga dapat berpartisipasi dalam proses kegiatan pemberdayaan dan pengembangan diri untuk mencapai tujuan dan meningkatkan kesejahteraan hidup mereka sendiri.

D. Pemberdayaan Umat Berbasis Ekonomi Pesantren

Saat melakukan pemberdayaan finansial, Pesantren dapat menggunakan sistem power untuk mendapatkan pemberdayaan. Pemberdayaan dengan sistem dakwah ini membiasakan santri dengan dakwah dan menghasilkan hasil (lulusan) dari pondok pesantren yang ahli di bidang agama dan dakwah. Gerakan dakwah yang memberdayakan ini merupakan strategi dakwah perubahan sosial yang tidak memunculkan stigma buruk dakwah seperti pemaksaan, eksploitasi, atau

⁴⁹Sudirman, dkk, *Pemberdayaan Masyarakat Islam* (Jakarta: Raja Grafindo, 2017) h. 6

⁵⁰Sudirman, dkk. h. 8

penindasan saat kegiatan dakwah berlangsung. Pemberdayaan dakwah ini lebih mengutamakan tindakan daripada wacana dan retorika (*Tabligh*). Selain itu, sistem dakwah dengan pemberdayaan ini biasanya dilakukan oleh badan yang mandiri dan tidak terikat untuk mencapai tujuannya dengan badan lain.⁵¹ Hal ini menjadikan Pesantren sebagai lembaga yang tepat untuk melakukan pemberdayaan dengan sistem dakwah ini.

Ada beberapa hal yang bisa dilakukan pesantren untuk memperkuat perekonomian nasional, yakni dalam hal kesempatan kerja, peluang usaha, pendirian unit usaha, lembaga keuangan dan/atau lembaga sosial di Pesantren, dan pendidikan santri.⁵²

1. Lapangan pekerjaan, pesantren tidak akan terus berbenah untuk memberikan pendidikan yang berkualitas kepada para santrinya. Untuk itu, pembangunan selalu dijaga dari segi sarana dan prasarana Pesantren. Karena pembangunan ini membutuhkan banyak sumber daya manusia, Pesantren menciptakan lapangan kerja bagi masyarakat sekitar. Penciptaan lapangan kerja ini merupakan bagian dari upaya penguatan masyarakat. Mereka yang tidak memiliki pekerjaan akan mendapatkan pekerjaan dari Pesantren untuk memperkaya hidupnya.
2. Peluang usaha, Sasaran peluang usaha di lingkungan Pesantren adalah industri dalam negeri dan UMKM di lingkungan Pesantren. Warga sekitar Pesantren dapat menjual produk di kawasan Pesantren atau memberikan

⁵¹Fathoni and Rohim, "Peran Pesantren Dalam Pemberdayaan Ekonomi Umat Di Indonesia."

⁵²Fathoni and Rohim.

produk kepada Unit Usaha Pesantren (Koperasi Pesantren). Peluang bisnis ini sangat menjanjikan. Apalagi jika produk yang dijual diminati dan dibutuhkan oleh santri dan pegawai Pesantren lainnya. Produk yang dijual dapat berupa makanan, minuman, atau barang dagangan lainnya.

3. Pendirian unit usaha pesantren, Pesantren dapat mendirikan badan yang berbentuk koperasi, lembaga keuangan seperti BMT, Bank Wakaf Mikro (BWM), atau lembaga sosial seperti lembaga Zakat. Ketiga lembaga ini memiliki fungsi utama sebagai penunjang perekonomian masyarakat Pesantren. Koperasi dapat mendukung perekonomian masyarakat dengan memberikan pinjaman pembiayaan usaha kepada masyarakat. Selain itu, orang yang membuat produk dapat menjual produknya dengan menitipkan pada Koperasi Pesantren.
4. Edukasi tentang kewirausahaan, pemberdayaan ekonomi masyarakat dengan cara ini dapat dikatakan secara tidak langsung. Padahal, lulusan Pesantren bertujuan untuk menjadi ahli agama dan menularkan ilmunya kepada masyarakat. Profesi yang paling cocok bagi lulusan Pesantren adalah ulama, imam, guru, pemuka agama, dan profesi lain yang erat kaitannya dengan bidang agama. Namun ternyata tidak 100% lulusan pesantren adalah ustad atau pemuka agama. Saat ini, banyak lulusan pesantren yang menjadi wirausaha. Untuk itu, mahasiswa membutuhkan pelatihan kewirausahaan. Keterampilan bisnis yang diajarkan oleh pesantren harus berpegang pada prinsip-prinsip Islam. Kami berharap mahasiswa yang ingin terjun ke dunia bisnis sudah memiliki pengetahuan

yang dibutuhkan. Para mahasiswa ini dapat menciptakan lapangan kerja yang memperkuat perekonomian.

Pesantren memiliki semua prasyarat untuk menjadi lembaga keuangan yang kuat yang mampu memperkuat masyarakat. Potensi pondok pesantren khususnya peran pondok pesantren dalam masyarakat tidak hanya menjadi pokok bahasan seluruh urusan masyarakat, tetapi telah menjadi penggerak masyarakat dalam mewujudkan Falah dan Mashlaha. Kedua, setiap pesantren memiliki santri yang harus memenuhi kebutuhannya masing-masing setiap hari, setiap minggu, bahkan setiap tahun. Semakin banyak mahasiswa maka semakin besar peluang pengembangan ekonomi, dan ketiga, setiap petani memiliki yayasan atau aset swasta yang dapat digunakan untuk mengembangkan ekonomi pesantren.⁵³

Kemitraan pembangunan antara pesantren dan lembaga atau instansi pemerintah maupun swasta yang harusnya dikembangkan oleh pesantren. Inisiasi pola kemitraan dapat dibentuk oleh pesantren atau lembaga atau instansi. Institusi atau instansi terutama perbankan harus bisa melihat potensi itu dimiliki oleh pesantren. Pengembangan unit bisnis juga bisa dilakukan dengan menjadikan pesantren sebagai laboratorium kegiatan ekonomi.

E. Tinjauan Umum Sosial Ekonomi

1. Kondisi Sosial Ekonomi

Soerjono Soekanto menyatakan bahwa, Ukuran atau kriteria yang biasa dipakai untuk menggolong-golongkan anggota-anggota masyarakat ke dalam

⁵³M. Nasrullah, Kuat Ismanto, and Nalim Nalim, "Economic Independence of Pesantren," *HUNafa: Jurnal Studia Islamika* 15, no. 2 (2018): 251–72.

suatu lapisan sosial adalah sebagai berikut,⁵⁴ Pertama, ukuran kekayaan yang memiliki kekayaan paling banyak termasuk dalam lapisan atas. Kekayaan ini ditunjukkan misalnya dalam bentuk rumah yang bersangkutan, mobil pribadinya, cara dia memakai pakaian dan bahan, pekerjaan orang tuanya, penghasilannya, dsb. Ketiga, ukuran kehormatan, ukuran kehormatan dapat berdiri sendiri dari ukuran kekayaan dan/atau kekuasaan. Orang yang paling dihormati dan dihormati mendapat tempat pertama. Ukuran seperti itu sering ditemukan dalam masyarakat tradisional. Kebanyakan dari mereka lebih tua atau pernah bertugas. Misalnya aktivitas sosial di masyarakat, dan keempat, ukuran pengetahuan Orang yang menghargai pengetahuan menggunakan ilmu sebagai ukuran.

Sosial ekonomi adalah kedudukan atau kedudukan seseorang dalam suatu kelompok masyarakat yang ditentukan berdasarkan jenis kegiatan ekonomi, tingkat pendapatan, tingkat pendidikan, tempat tinggal dan status. Karakteristik sosial dapat berupa status perkawinan, tempat lahir, tingkat pendidikan, dll. Karakteristik ekonomi meliputi kegiatan ekonomi, jenis pekerjaan (okupasi), kesempatan kerja, kesempatan kerja dan pendapatan.⁵⁵

Dalam penelitian lain menyatakan bentuk-bentuk interaksi sosial terbagi menjadi kerjasama, akomodasi, persaingan, dan kontravensi. Kerjasama sendiri termasuk dalam interaksi sosial asosiatif dimana interaksi sosial asosiatif merupakan interaksi sosial yang cenderung untuk bersatu serta meningkatnya rasa

⁵⁴Soekanto. S, *Sosiologi Suatu Pengantar*, 2012, h. 208

⁵⁵Abdulsyani, *Sosiologi dan Perubahan Masyarakat*, (Jakarta : Pustaka Jaya, 1994), h. 65

solidaritas antar anggota kelompok.⁵⁶ Dari sudut pandang ini dapat dilihat bahwa status sosial ekonomi adalah kemampuan seseorang untuk memposisikan diri dalam lingkungannya sedemikian rupa sehingga menentukan sikap berdasarkan apa yang dimilikinya dan kemampuan untuk berhasil menjalankan usaha dapat berhasil dengan melakukannya.

Kondisi sosial ekonomi adalah suatu kedudukan yang diatur secara sosial dan menempatkan seseorang pada posisi tertentu dalam masyarakat, pemberian posisi itu disertai dengan seperangkat hak dan kewajiban yang harus dimainkan oleh pembawa status.⁵⁷ Dapat diuraikan bahwa keadaan sosial ekonomi setiap orang itu berbeda-beda dan bertingkat, ada yang keadaan sosial ekonominya tinggi, sedang, dan rendah.

F. Manajemen Strategi

Manajemen strategis dapat didefinisikan sebagai seni dan ilmu memformulasi, mengimplementasikan, dan mengevaluasi keputusan lintas fungsional yang memungkinkan organisasi mencapai tujuannya. Seperti yang tersirat dari definisi ini, manajemen strategis berfokus pada integrasi manajemen, pemasaran, keuangan/akuntansi, manufaktur/operasi, penelitian dan pengembangan, dan sistem informasi untuk mencapai kesuksesan organisasi. Dalam teks ini, istilah manajemen strategis digunakan secara sinonim dengan istilah perencanaan strategis. Ungkapan terakhir lebih sering digunakan dalam

⁵⁶Nada Zahrotul Jannah and Yayat Sukayat, "Analisis Sosial Ekonomi Masyarakat Di Sekitar CV Promindo Utama (Studi Kasus Di Dusun Panggang, Kecamatan Losari, Kabupaten Cirebon)," *Mimbar Agribisnis: Jurnal Pemikiran Masyarakat Ilmiah Berwawasan Agribisnis* 7, no. 1 (2021): 627–38, <https://doi.org/10.25157/ma.v7i1.4748>.

⁵⁷Muhamad Nur Lausiry and Leonardus Tumuka, "Analisis Kondisi Sosial-Ekonomi Masyarakat Migran Sebelum Dan Sesudah Berada Di Kota Timika," *Jurnal Kritis* 3, no. 1 (2019): 1–23, <http://ejournal.stiejb.ac.id/index.php/jurnal-kritis/article/view/43>.

bisnis, sedangkan yang pertama sering digunakan dalam sains. Terkadang istilah manajemen strategis digunakan untuk merujuk pada perumusan strategi, implementasi dan evaluasi, sedangkan perencanaan strategis hanya mengacu pada perumusan strategi. Tujuan manajemen strategis adalah menggunakan dan menciptakan peluang baru dan berbeda guna perkembangan masa depan.⁵⁸ Di sisi lain, strategi seringkali tidak mudah dipahami karena masing-masing literatur menawarkan definisi yang berbeda dan sejauh ini tidak ada definisi yang seragam. Untuk memperjelas definisi strategi, ada yang mencoba membedakan antara strategi dan taktik. Dengan kata lain, strategi sebagai cara untuk mencapai tujuan jangka panjang dan taktik sebagai cara untuk mencapai tujuan jangka pendek.

Manajemen strategis adalah tentang mencapai dan mempertahankan keunggulan kompetitif. Istilah ini dapat didefinisikan sebagai apa pun yang dilakukan perusahaan dengan sangat baik dibandingkan dengan pesaingnya. Ketika bisnis dapat melakukan sesuatu yang tidak dapat dilakukan pesaing atau ada sesuatu yang tidak dapat dilakukan pesaing yang dapat memberikan keunggulan kompetitif.⁵⁹ Menurut Fred R. David yang ditulis dalam buku karya Taufiqurokhan Inti dari manajemen strategis adalah menetapkan tujuan jangka panjang, mengusulkan alternatif strategi, memilih strategi untuk membujuk dan memilih alternatif strategi yang terbaik untuk mencapai visi dan misi serta tujuan perusahaan (organisasi) dengan tiga tahapan utama sebagai yang pertama. tahap, tahap masuk yang meliputi Analisis Faktor Internal (IFE), Analisis Faktor Eksternal (EFE) dan Analisis Profil Kompetitif (CPM), kedua, langkah

⁵⁸Fred R. David, *Strategic Management Concepts and Cases*, Prentice Hall, vol. 7, 2011,

⁵⁹David.

pencocokan meliputi analisis SWOT, analisis SPACE, analisis BCG, analisis IE dan strategi besar analisis, ketiga, langkah pengambilan keputusan menggunakan QSPM.⁶⁰

1. Analisis SWOT

SWOT atau yang biasa dijabarkan dengan *Strength*, *Weakness*, *Oppurtunity*, dan *Threat*, yang berarti kekuatan, kelemahan, peluang, dan ancaman yang terjadi pada suatu institusi. SWOT Menurut Freddy Rangkuti adalah identifikasi yang sistematis dari berbagai elemen untuk membentuk strategi bisnis. Analisis ini didasarkan pada logika yang dapat memaksimalkan Kekuatan dan Peluang, tetapi pada saat yang sama dapat meminimalkan Kelemahan dan Ancaman.⁶¹ Menurut Usman Effendi, SWOT ialah peralatan yang bermanfaat untuk menganalisis situasi perusahaan secara keseluruhan.⁶² Dengan analisis SWOT diharapkan suatu bisnis mampu secara cermat menyeimbangkan kondisi internal yang diwakili oleh kekuatan dan kelemahan dengan peluang dan ancaman dari lingkungan eksternal. Menurut Philip Kotler dan Keller, SWOT adalah penilaian menyeluruh atas kekuatan, kelemahan, peluang, dan ancaman perusahaan.⁶³ Dalam referensi lain mendefinisikan Analisis SWOT (kadang-kadang disebut sebagai penilaian situasional) melibatkan kompilasi informasi terkini tentang kekuatan organisasi dan kelemahan dan informasi kinerja yang

⁶⁰Taufiqurokman, *Manajemen Strategik, Ilmu Sosial Dan Ilmu Politik Universitas Prof. Dr. Moestopo Beragama*, 2016.

⁶¹Freddy Rangkuti, *Analisis SWOT Teknik Membedah Kasus Bisnis*, (Jakarta: Gramedia Pustaka Utama, 2015), h. 23.

⁶²Usman Effendy, *Asas Manajemen*, Edisi kedua, (Jakarta: Raja Grafindo Persada, 2014), h. 24.

⁶³Phillip Kotler dan Kevin Lane Keller, *Manajemen Pemasaran Edisi Ketiga Belas*, (Jakarta: Prehallindo, 2007),

menyoroti isu-isu eksternal yang kritis (peluang dan ancaman) yang harus ditangani dalam rencana strategis.⁶⁴ Jadi dapat diuraikan bahwa SWOT adalah alat yang digunakan oleh suatu perusahaan untuk mengidentifikasi atau mengevaluasi faktor-faktor internal maupun eksternal perusahaan.

Ais Zakiyudin, elemen-elemen yang ada dalam SWOT terbagi kepada dua bagian yaitu:⁶⁵

1. Internal

- a. Kekuatan (Strength) adalah kemampuan utama yang mempunyai nilai lebih dari perusahaan dibandingkan kemampuan pesaing.
- b. Kelemahan (Weakness) adalah faktor yang dapat mengurangi kemampuan operasi perusahaan. Hal ini harus diminimalisir agar tidak mengganggu jalannya perusahaan.

2. Eksternal

- a. Peluang (Opportunity) adalah kesempatan-kesempatan yang ada tentunya memiliki potensi menghasilkan keuntungan melalui usaha-usaha yang diarahkan untuk memanfaatkan kesempatan-kesempatan tersebut.
- b. Ancaman (Threat) adalah sesuatu yang sangat mungkin terjadi atas beroperasinya perusahaan dan berpotensi kerugian bagi perusahaan.

2. Matrix SWOT

Analisis terhadap keseluruhan kekuatan, kelemahan, peluang, dan ancaman disebut evaluasi SWOT. Tahapan dalam Evaluasi SWOT:

⁶⁴ Alan Walter Steiss, *Strategic Management for Public and Nonprofit Organizations*, Marcel Dekker, Inc, 2017, <https://doi.org/10.4324/9780203912515>.

⁶⁵ Ais Zakiyudin, *Teori dan Praktek Manajemen sebuah konsep yang aplikatif disertai profil wirausaha sukses*, (Bogor, Mitra Wacana Media, 2013)

1. Matriks IFAS (Internal Factor Analysis Summary)

Setelah faktor-faktor strategis internal suatu perusahaan diidentifikasi, suatu tabel IFAS (Internal Factor Analysis Summary) disusun untuk merumuskan faktor-faktor strategis internal tersebut dalam kerangka strength dan weakness perusahaan. tahapannya adalah:

- a. Tentukan faktor-faktor yang menjadi kekuatan serta kelemahan perusahaan dalam kolom 1.
- b. Beri bobot masing-masing faktor tersebut dengan skala mulai dari 1,0 (paling penting) sampai 0,0 (tidak penting), berdasarkan pengaruh faktor-faktor tersebut terhadap posisi strategis perusahaan. (Semua bobot tersebut jumlahnya tidak boleh melebihi skor total 1,00).
- c. Berikan rating 1 sampai 4 bagi masing-masing faktor untuk menunjukkan apakah faktor tersebut memiliki kelemahan yang besar (rating = 1), kelemahan yang kecil (rating = 2), kekuatan yang kecil (rating = 3), dan kekuatan yang besar (rating = 4). Jadi sebenarnya, rating mengacu pada perusahaan sedangkan bobot mengacu pada industri dimana perusahaan berada.
- d. Kalikan masing-masing bobot dengan rating-nya untuk mendapatkan score.
- e. Jumlahkan total score masing-masing variabel.

Berapapun banyaknya faktor yang dimasukkan dalam matrik IFAS, total rata-rata tertimbang berkisar antara yang rendah 1,0 dan tertinggi 4,0 dengan rata-rata 2,5. Jika total rata-rata dibawah 2,5 menandakan bahwa secara internal

perusahaan lemah, sedangkan total nilai diatas 2,5 mengindikasikan posisi internal yang kuat.⁶⁶

2. Matriks EFAS (Eksternal Factor Analysis Summary)

Terdapat lima tahap penyusunan matriks faktor strategi eksternal yaitu:

- a. Tentukan faktor-faktor yang menjadi peluang dan ancaman.
- b. Beri bobot masing-masing faktor mulai dari 1,0 (sangat penting) sampai dengan 0,0 (tidak penting). Faktor-faktor tersebut kemungkinan dapat memberikan dampak terhadap faktor strategis. Jumlah seluruh bobot harus sama dengan 1,0.
- c. Menghitung rating untuk masing-masing faktor dengan memberikan skala mulai 1 sampai 4, dimana 4 (respon sangat bagus), 3 (respon di atas rata-rata), 2 (respon rata-rata), 1 (respon di bawah rata-rata). Rating ini berdasarkan pada efektivitas strategi perusahaan, dengan demikian nilainya berdasarkan pada kondisi perusahaan.
- d. Kalikan masing-masing, bobot dengan rating-nya untuk mendapatkan score.
- e. Jumlahkan semua score untuk mendapatkan total score perusahaan.

Nilai total ini menunjukkan bagaimana perusahaan tertentu bereaksi terhadap faktor-faktor strategis eksternalnya. Tertinggi total score adalah 4,0 dan terendah adalah 1,0. Total score 4,0 mengindikasikan bahwa perusahaan merespon peluang yang ada dengan cara yang luar biasa dan menghindari ancaman-ancaman di pasar industrinya. Total score 1,0 menunjukkan strategi-

⁶⁶Freddy Rangkuti, Analisis SWOT Teknik Membedah Kasus Bisnis, h. 24.

strategi perusahaan tidak memanfaatkan peluang-peluang atau tidak menghindari ancaman-ancaman eksternal.

Dalam matriks EFAS, skor total tertinggi yang mungkin adalah 4,0 dan terendah adalah 1,0. Skor keseluruhan 4,0 menunjukkan bahwa perusahaan sangat baik dalam menanggapi peluang dan menghindari ancaman di pasar industrinya. Skor total 1,0 menunjukkan bahwa strategi organisasi gagal memanfaatkan peluang atau menghindari ancaman eksternal.

3. Quantitative Strategic Planning Matrix (QSPM)

Quantitative Strategic Planning Matrix (QSPM) merupakan alat analisis dalam pengambilan keputusan. Analisis QSPM memungkinkan perusahaan mengevaluasi alternatif strategis secara objektif, berdasarkan faktor keberhasilan internal dan eksternal yang diidentifikasi sebelumnya. Matriks ini digunakan untuk mengevaluasi dan memilih strategi terbaik yang paling sesuai dengan lingkungan eksternal dan internal. Opsi strategis dengan nilai total terbesar dalam matriks QSPM adalah yang terbaik⁶⁷. Dalam penelitian lain menjelaskan bahwa QSPM adalah alat yang memungkinkan ahli strategi untuk mengevaluasi strategi alternatif secara objektif, berdasarkan faktor keberhasilan kunci eksternal dan internal yang diidentifikasi sebelumnya.⁶⁸

QSPM menentukan daya tarik relatif dari berbagai strategi yang dikembangkan pada tahap gabungan. Seperti alat pembangun strategi analitik

⁶⁷Nyimas Ekinevita Putri, Retno Astuti, and Shyntia Atica Putri, "Perencanaan Strategi Pengembangan Restoran Menggunakan Analisis Swot Dan Metode Qspm," *Jurnal Industria* 3, no. 2 (2014): 93–106.

⁶⁸R. FRETES et al., "Strategi Perencanaan Dan Pengembangan Industri Pariwisata Dengan Menggunakan Metode Swot Dan Qspm (Studi Kasus Kecamatan Leitimur Selatan Kota Ambon)," *Jurnal Rekayasa Mesin* 4, no. 2 (2013): 109–18.

lainnya, QSPM membutuhkan penilaian visual yang baik. Secara khusus, kolom kiri QSPM berisi informasi yang diperoleh langsung dari matriks IFE dan EFE. Pada kolom di samping faktor keberhasilan, catat bobot masing-masing yang diterima setiap faktor dalam matriks EFE dan IFE.⁶⁹ Langkah penyusunan matriks QSPM dijabarkan sebagai berikut:⁷⁰

- a. Membuat daftar peluang/ancaman eksternal dan kekuatan/kelemahan internal kunci perusahaan pada ko-lom kiri dalam QSPM. Informasi ini diperoleh dari matriks EFE dan IFE.
- b. Berikan bobot untuk masing-masing faktor internal dan eksternal (bobot yang diberikan sama dengan bobot pada matriks EFE dan IFE).
- c. Evaluasi matriks tahap 2 (pencocokkan) dan identifikasi alter-natif strategi yang harus dipertim-bangkan organisasi untuk dimple-mentasikan.
- d. Tentukan Nilai Daya Tarik (Attractiveness Scores-AS), didefinisi-kan sebagai angka yang mengindi-kasikan daya tarik relatif dari masing-masing strategi dalam set alternatif tertentu.
 - (1) Nilai 1 = tidak menarik
 - (2) Nilai 2 = agak menarik
 - (3) Nilai 3 = cukup menarik
 - (4) Nilai 4 = sangat menarik

⁶⁹FRETES et al.

⁷⁰Hany Setyorini, Mas'ud Effendi, and Imam Santoso, "Marketing Strategy Analysis Using SWOT Matrix and QSPM (Case Study: WS Restaurant Soekarno Hatta Malang)," *Industria: Jurnal Teknologi Dan Manajemen Agroindustri* 5, no. 1 (2016): 46–53, <https://doi.org/10.21776/ub.industria.2016.005.01.6>.

Nilai Daya Tarik Total Attractive Score-TAS diperoleh dengan mengalikan bobot dengan attractiveness scores.

e. Kesimpulan, Penarikan kesimpulan dapat dilakukan dengan mempertimbangkan hasil-hasil yang diperoleh dari penelitian yang ditunjang dengan dasar teori sebagai landasan berpikir.

G. Tinjauan Umum Kerjasama Perspektif Ekonomi Syariah

1. Mudharabah

Bagi hasil merupakan salah satu skema dalam ekonomi Islam dan salah satu komponen dari sistem kesejahteraan Islam. Sebagaimana dicontohkan oleh Rasulullah SAW, implementasi yang benar dari proses bagi hasil ini tentunya akan meningkatkan kesejahteraan masyarakat, mengurangi jumlah penduduk miskin, mengurangi pengangguran, dan menciptakan pemerataan dalam distribusi pendapatan yang meningkat. Jelas bahwa ketika masyarakat menjadi lebih kaya, orang miskin secara bertahap dihilangkan⁷¹. Dari segi terminologi, para ulama mengartikan mudharabah dengan redaksi yang berbeda, tetapi isinya sama. Artinya, kemitraan atau perjanjian kerjasama antara pemilik modal (shahibul mal) dan pengelola modal (mudharib) untuk saling berbagi keuntungan sambil menanggung kerugian finansial. oleh pemilik modal. Pengelola uang tidak menanggung risiko keuangan kecuali kerugian tersebut timbul dari kesalahan

⁷¹Umrotul Khasanah, "Sistem Bagi Hasil Dalam Syariat Islam," *De Jure: Jurnal Hukum Dan Syar'iah* 1, no. 2 (2009), <https://doi.org/10.18860/j-fsh.v1i2.332>.

pengelola karena telah menimbulkan kerugian lain yaitu berupa tenaga dan waktu (nonmoneter).⁷²

Adapun ayat Al Quran yang menjelaskan tentang akad mudharabah ini adalah:

.... فَإِنْ أَمِنَ بَعْضُكُم بَعْضًا فَلْيُؤَدِّ الَّذِي أُؤْتِمِنَ أَمَانَتَهُ وَلْيَتَّقِ اللَّهَ رَبَّهُ

Terjemahnya: “maka, jika sebagian kamu mempercayai sebagian yang lain, hendaklah yang dipercayai itu memunaikan amanatnya dan hendaklah ia bertakwa kepada Allah Tuhannya”⁷³ (Al-Baqarah : 283)

2. Murabahah

Menurut Ayub yang dikutip dalam suatu jurnal penelitian Murabaha adalah harga beli ditambah dengan keuntungan dimana para pihak dapat melakukan tawar menawar margin keuntungan⁷⁴. Dengan kata lain, murabahah adalah suatu bentuk akad jual beli dimana penjual memberikan informasi kepada pembeli tentang biaya pembelian barang, termasuk harga pembelian barang dan biaya lain yang dikeluarkan untuk mendapatkan barang tertentu, dan persentase atau jumlah bunga yang diperoleh atau dicari. Berdasarkan Fatwa Dewan Syariah Nasional No. 04/DSN-MUI/IV/2000 tentang Murabahah, mengacu pada beberapa ketentuan mengenai Murabahah, yaitu:⁷⁵

a. Tidak boleh ada riba dalam akad murabahah

⁷²Neneng Nurhasanah, “Optimalisasi Peran Mudharabah Sebagai Salah Satu Akad Kerjasama Dalam Pengembangan Ekonomi Syariah,” *EKOSIANA: Jurnal Ekonomi Syari’ah* 4, no. 01 (2010): 01–10, <https://doi.org/10.30957/ekosiana.v4i01.39>.

⁷³Kementrian Agama RI, Mushaf Al-Qur’an, (jakarta:PT Pustaka Abdi Bangsa,2012)h. 39

⁷⁴Ari Kurniawan, “Muamalah Bisnis Perdagangan Syariah,” *Justitia Jurnal Hukum* 1, no. 1 (2017).

⁷⁵Kurniawan.

- b. Barang yang diperjualbelikan tidak dilarang oleh syariat Islam
- c. Penjual menjual Barang kepada Pembeli dengan harga beli ditambah keuntungan. Dalam hal ini, Penjual harus dengan jujur memberi tahu Pembeli tentang nilai Barang dan biaya terkait.
- d. Penjual dapat mengadakan perjanjian khusus dengan pembeli untuk mencegah penyalahgunaan dan pelanggaran kontrak.

Al-Qur'an pada prinsipnya tidak secara langsung merujuk pada murabahah, meskipun ada beberapa yang menyebutkan jual beli dan barter untung-rugi. Demikian pula, tampaknya tidak ada hadits yang secara langsung menyebutkan murabahah. Namun, ada beberapa dalil yang bisa dijadikan dasar murabahah, yaitu:

الَّذِينَ يَأْكُلُونَ الرِّبَا لَا يَقُومُونَ إِلَّا كَمَا يَقُومُ الَّذِي يَتَخَبَّطُهُ الشَّيْطَانُ مِنَ الْمَسِّ
 ذَلِكَ بِأَنَّهُمْ قَالُوا إِنَّمَا الْبَيْعُ مِثْلُ الرِّبَا وَأَحَلَّ اللَّهُ الْبَيْعَ وَحَرَّمَ الرِّبَا فَمَنْ جَاءَهُ
 مَوْعِظَةٌ مِّن رَّبِّهِ فَانْتَهَىٰ فَلَهُ مَا سَلَفَ وَأَمْرُهُ إِلَى اللَّهِ وَمَنْ عَادَ فَأُولَٰئِكَ أَصْحَابُ النَّارِ
 هُمْ فِيهَا خَالِدُونَ ٢٧٥

Terjemahnya: *Orang-orang yang memakan riba tidak dapat berdiri melainkan seperti berdirinya orang yang kemasukan setan karena gila yang demikian itu karena mereka berkata bahwa jual beli sama dengan riba. Padahal, Allah telah menghalalkan jual beli dan mengharamkan riba. Barang siapa mendapat peringatan dari tuhanya, lalu dia berhenti, maka apa yang telah di perolehnya dahulu menjadi miliknya dan urusanya (terserah) kepada Allah. Barang siapa*

*mengulangi maka mereka itu penghuni neraka mereka kekal di dalamnya.*⁷⁶ (Al-Baqarah: 275).

3. Musyarakah/Syirkah

Definisi syirkah Berdasarkan terminologinya, para ulama fiqh berbeda pendapat tentang definisi syirkah, antara lain: Menurut Malikiyah: “Persekutuan adalah izin penggunaan (tasharuf) harta yang dimiliki oleh dua orang oleh keduanya, tetapi masing-masing berhak atas tasharruf.” Menurut Hanbila: “Pergaulan adalah hak (kewenangan) atau pengaturan harta (tasharruf).” Menurut Syafi’iyah: “Keputusan tentang sesuatu milik dua orang atau lebih dengan cara yang terkenal”. Menurut Hanafiyah: ” Ekspresi yang berkaitan dengan adanya transaksi (kontrak) antara dua orang yang merupakan properti utama dan mitra keuntungan.”⁷⁷

Syirkah dibagi menjadi dua klasifikasi utama, Syirkah al-Amlak dan Syirkah al-Uqud. Syirkah al-amlak, ada yang menyebutnya musyarakah harta, ada yang menyebutnya persekutuan harta, ada pula yang menyebut harta masyarakat. Ada yang menyebutnya syirkah al uqud musharakah aqad (akad), ada juga yang menyebutnya aqad asosiasi.⁷⁸

- a. Syirkah Amlak (harta), yaitu: persekutuan antara dua orang atau lebih untuk memiliki suatu benda. syirkah amlak dibagi menjadi 2 yaitu, syirkah ikhyar dan syirkah jabbar.

⁷⁶Kementrian Agama RI, Mushaf Al-Qur’an.

⁷⁷Elman Jauhari, “Implementasi Syirkah Dalam Perspektif Hukum Islam,” Jurnal Hukum Sehasen 2, no. 2 (2019): 5.

⁷⁸Linda Firdawati, “Perjanjian Waralaba Menurut Hukum Islam,” Asas 3, no. v (2011): Vol.3, No.1.

b. Syirkah akad yaitu aliansi antara dua orang atau lebih yang terbentuk ketika ada kesepakatan. Imam Thakuddin Ann Nabani menyebut Syirkah atau Kontrak sebagai perusahaan dagang, perusahaan yang bertujuan untuk mengembangkan hak milik. Sedangkan perjanjian syirkah dibagi menjadi empat bagian yaitu:

- 1) Syirkah Amwal, yaitu persekutuan antara dua orang atau lebih dalam permodalan/kekayaan. Perjanjian Silka dibagi menjadi empat bagian:⁷⁹
- 2) Syirkah a`mal adalah akad kemitraan antara dua orang atau lebih untuk menerima pekerjaan dari pihak ketiga, dengan ketentuan pembagian upah menjadi dua.
- 3) Syirkah wjuh, yaitu persekutuan antara dua orang atau lebih dengan harta kekayaan di luar modal.
- 4) Syirkah Mudharabah adalah kesepakatan antara pemilik modal dan pekerja sebagai pengelola perusahaan untuk mengelola uang dari pemilik modal dalam transaksi tertentu, yang keuntungannya dibagi menurut kesepakatan bersama.

Dalam Islam kerjasama ini dikenal dengan syirkah dan dikenal sebagai terikatnya dua orang atau lebih dalam bentuk kerjasama bisnis dimana para pihak memiliki hak atas harta dan kepentingan yang diperjanjikan.⁸⁰

⁷⁹Azizatur Rahmah, "Waralaba Sebagai Kerjasama Dalam Kegiatan Bisnis Menurut Hukum Ekonomi Islam," *Jurnal Akmami* 3, no. 2 (2022): 340–348.

⁸⁰Afinda Apriliani Utami, Achdiar Redy Setiawan, and Muhammad Asim Asy'ari, "Nilai Amanah Dan Kejujuran Atas Praktik Bagi Hasil Pada Pusat Perdagangan Syariah," *Jurnal Riset Dan Aplikasi: Akuntansi Dan Manajemen* 5, no. 1 (2021): 1–14, <https://doi.org/10.33795/jraam.v5i1.001>.

Musyarakah merupakan akad yang diperbolehkan berdasarkan Al-Qur'an, Sunnah dan Ijma'. Seperti yang dijelaskan dalam Surah An Nisa Ayat 12:

قَالَ لَقَدْ ظَلَمَكَ بِسُؤَالِ نِعَاجِكَ إِلَىٰ نِعَاجِهِ وَإِنَّ كَثِيرًا مِّنَ الْخُلَطَاءِ لِيَبْغِيَ
بَعْضُهُمْ عَلَىٰ بَعْضٍ إِلَّا الَّذِينَ ءَامَنُوا وَعَمِلُوا الصَّالِحَاتِ وَقَلِيلٌ مَّا هُمْ وَظَنَّ دَاوُدُ أَنَّمَا
فَتَنَّهُ فَاسْتَغْفَرَ رَبَّهُ وَخَرَّ رَاكِعًا وَأَنَابَ ﴿٢٤﴾

Terjemahnya: *Dia (Dawud) berkata, "Sungguh, dia telah berbuat zalim kepadamu dengan meminta kambingmu itu untuk (ditambahkan) kepada kambingnya. Memang banyak di antara orang-orang yang bersekutu itu berbuat zalim kepada yang lain, kecuali orang-orang yang beriman dan mengerjakan kebajikan; dan hanya sedikitlah mereka yang begitu." Dan Dawud menduga bahwa Kami mengujinya; maka dia memohon ampunan kepada Tuhannya lalu menyungkur sujud dan bertobat.*⁸¹ (As Shad: 24)

H. Kerangka Konseptual

Kerangka konseptual menjelaskan alur penelitian tentang bagaimana mengkaji pemberdayaan ekonomi pesantren menggunakan alat SWOT dengan menentukan faktor internal dan external sehingga menghasilkan matrix SWOT sebagai acuan strategi pengembangan ekonomi dan sosial masyarakat sekitar pondok pesantren, kemudian menentukan strategi yang lebih prioritas dengan menggunakan Quantitative Strategi Planning Matrix (QSPM) sehingga menghasilkan strategi yang dapat dimanfaatkan bagi pondok pesantren dalam meningkatkan ekonomi dan sosial masyarakat. Berdasarkan uraian tersebut, maka

⁸¹Kementrian Agama RI, Mushaf Al-Qur'an.

penulis menggambarkan kerangka konseptual yang dituangkan pada bagan berikut:

Tabel 2.1 Gambar Kerangka Konseptual

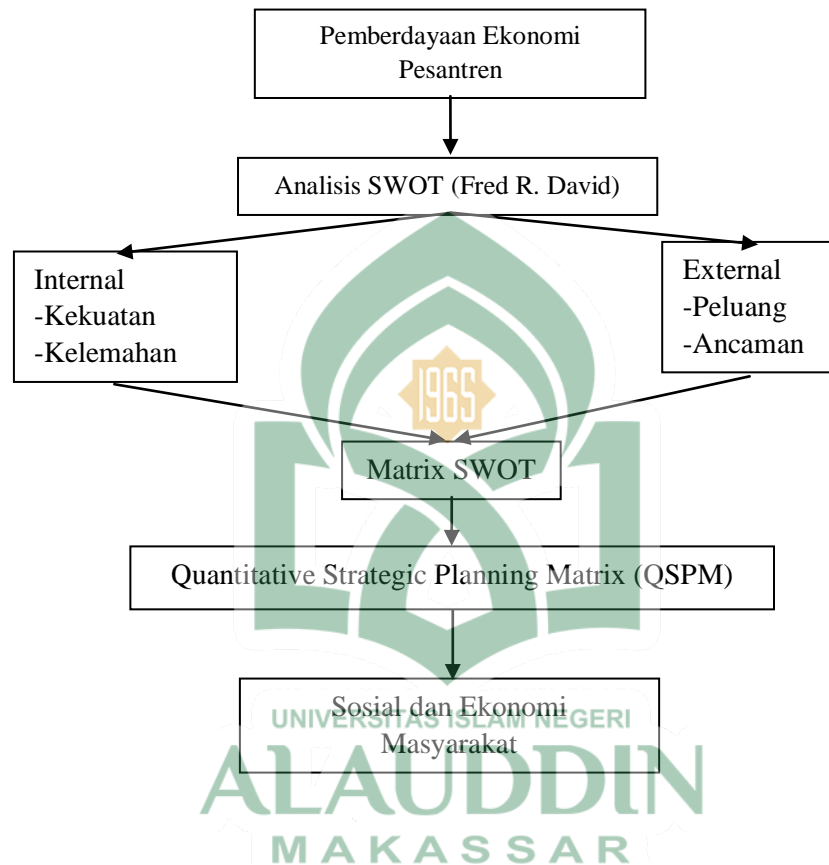

BAB III

METODE PENELITIAN

a. Jenis dan Lokasi Penelitian

1. Jenis Penelitian

Sugiyono mengatakan bahwa dalam penelitian kualitatif, pengumpulan data dilakukan dalam lingkungan alami, dan teknik pengumpulan data meliputi observasi partisipan, wawancara mendalam, dan dokumentasi. Sedangkan menurut Suharsimi Arikunto, penelitian lapangan adalah jenis penelitian yang bersifat deskriptif kualitatif, yaitu data yang diperoleh berupa kata-kata, gambar, perilaku, tidak disajikan dalam bentuk data atau statistik yang selalu bersifat kualitatif. bentuk tidak hanya berarti jumlah atau frekuensi atau mengumpulkan informasi tentang suatu gejala dengan menggambarkan situasi "sebagaimana adanya" dalam kaitannya dengan suatu gejala atau kondisi.⁸²

Untuk penelitian yang akan diteliti, jenis penelitian yang digunakan adalah penelitian lapangan dan tergantung dari jenis data yang digunakan termasuk penelitian deskriptif kualitatif yaitu penggalian fakta, fakta, keadaan, fenomena, variabel dan kondisi yang terjadi selama ini. pencarian dan apa itu sebenarnya. bertujuan untuk memahami fenomena yang dialami subjek penelitian untuk menghasilkan data deskriptif berupa teks atau tuturan orang dan perilaku yang diamati.⁸³

⁸²Suharsimi Arikunto, *Menejemen Penelitian* (Cet. IV; Jakarta: Rineka Cipta, 2005), h. 99.

⁸³Lexy J. Moleong, *Metodologi Penelitian Kualitatif* (Bandung: Remaja Rosdakarya, 2011), h. 6.

Penelitian ini merupakan jenis penelitian yang mendeskripsikan atau menjelaskan suatu objek pencarian berdasarkan karakteristiknya. Penelitian deskriptif kualitatif bertujuan untuk menjelaskan fenomena secara mendalam melalui pengumpulan data. Jika data terkumpul secara mendalam dan memungkinkan adanya penjelasan tentang fenomena yang diteliti, tidak perlu mencari pola lain. Kajian deskriptif bertujuan untuk menjelaskan bagaimana memecahkan masalah terkait model pemberdayaan ekonomi pondok pesantren dengan penerapan perlindungan lingkungan yang ada berdasarkan data dan observasi, sehingga Penelitian juga menyajikan data, menganalisis dan menginterpretasikannya.

Peneliti bertindak sebagai pengamat. Peneliti hanya memberikan kategori perilaku, mengamati gejala, sumber data berupa observasi, wawancara dan catatan naratif, bukan dalam bentuk digital, kemudian mencatatnya dalam buku observasinya. Peneliti mencoba menggali lebih dalam dengan mendeskripsikan fenomena yang terjadi di Pondok Modern Gontor 6 Putra, dalam bentuk unit-unit usaha maupun kegiatan perekonomian lainnya, sehingga akan terlihat dampak dari keberadaan pondok pesantren terhadap meningkatnya ekonomi dan sosial masyarakat.

2. Lokasi Penelitian

Tiga unsur yang perlu diperhatikan dalam penelitian seperti yang dikemukakan oleh S. Nasution, antara lain adalah menetapkan lokasi, tempat,

pelaku dan aktifitas kegiatan,⁸⁴ dan penelitian ini berlokasi di Pondok Modern Gontor 6 Putra, Sulawesi Tenggara. Adapun alasan dipilihnya Pondok Modern Gontor 6 Putra lokasi tersebut didasarkan pada pertimbangan bahwa penelitian yang diteliti belum pernah diteliti oleh peneliti lain dengan tujuan untuk mencapai hasil penelitian yang lebih optimal dengan lokasi yang strategis dan transportasi yang relatif mudah, serta menjadi salah satu cabang Pondok Modern Gontor yang berlokasi di Sulawesi. Oleh karena itu, penulis memilih tempat ini sebagai tempat penelitian untuk tesis ini.

b. Pendekatan Penelitian

Pendekatan yang digunakan dalam penelitian ini adalah terdapat beberapa pendekatan yang sangat diperlukan agar suatu penelitian menjadi lebih komprehensif. Memfokuskan pada objek kajian dan penelitian sesuai dengan disiplin ilmu yang telah disebutkan, maka pendekatan yang digunakan adalah pendekatan fenomenologis, yaitu suatu cara mengkhususkan pada fenomena dan kenyataan yang tampak guna mengkaji penjelasannya. Pendekatan ini akan menggali data untuk menemukan makna dasar dan sifat fenomena, realitas atau pengalaman hidup subjek. Pendekatan ini diperlukan untuk memfasilitasi pelaksanaan penelitian tentang interaksi penulis dengan fenomena yang terjadi selama pemberdayaan ekonomi pondok pesantren berdasarkan pelestarian ekologi sebagai objek kajian. Sehingga pada saat penelitian akan mudah mempelajari sistem ekonomi yang terjadi pada Pondok Modern Gontor 6 Putra.

c. Sumber Data

⁸⁴S. Nasution, *Metode Naturalistik Kualitatif* (Cet. I; Bandung: Tarsito, 1996), h. 43.

Sumber data dalam penelitian adalah subyek dari mana data diperoleh.⁸⁵

Sumber data merupakan bahan pertimbangan dalam penentuan metode pengumpulan data, dan sumber data terdiri dari: sumber data primer dan sumber data sekunder.⁸⁶ Penelitian kualitatif, sumber data yang dipilih langsung oleh peneliti dengan mengambil beberapa informan dapat memberikan informasi yang lebih akurat dan memiliki nilai bobot yang lebih besar. Sumber data penelitian juga diperoleh dari buku-buku dan bahan bacaan yang relevan dengan pembahasan penelitian ini. Dalam penelitian ini menggunakan beberapa sumber data, yaitu informan dari bapak pengasuh Pondok Modern Gontor 6 Riyadhatul Mujahidin, asatidz bagian pengasuhan santri, asatidz bagian unit usaha, dan infroman dari masyarakat sekitar pondok.

1. Data Primer

Data primer adalah data yang dikumpulkan oleh peneliti langsung dari subjek penelitian di lapangan. Data primer dianggap lebih akurat karena disajikan secara detail.⁸⁷ Untuk memperoleh data dalam penelitian ini, peneliti bekerja sama langsung dengan informan untuk mendapatkan data yang akurat, sehingga peneliti tidak mengalami kesulitan dalam pengolahan data. Sumber data utama dalam penelitian ini menggunakan informasi yang diperoleh dari Satpam Pondok Modern Gontor 6 Putra, staf Santri Care, staf administrasi yang merupakan pengelola keuangan Pondok Modern Gontor 6 Putra, serta orang lain informan dari agen solidaritas bisnis antar umat beragama. murid dan guru.

⁸⁵Suharsimi Arikunto, *Prosedur Penelitian Suatu Pendekatan Praktik*, (Jakarta: PT Rineka Cipta, 2010), h. 172.

⁸⁶Wahyu Purhanta, *Metode Penelitian Kualitatif untuk Bisnis*, (Yogyakarta: Graha Ilmu, 2010), h. 79.

⁸⁷Wahyu Purhanta, *Metode Penelitian Kualitatif untuk Bisnis*, h. 79.

2. Data Sekunder

Data sekunder adalah data tambahan yang berkaitan dengan sumber primer, seperti buku-buku yang berkaitan dengan topik yang diteliti. Baik berupa kitab-kitab fikih, hukum dan berbagai kajian yang berkaitan dengan kajian dan pemeriksaan dokumen lain digunakan peneliti untuk menguatkan temuan di lapangan. Seperti uraian tentang pedoman pelaksanaan perlindungan lingkungan dan standar operasinya. Sumber sekunder yaitu data berupa artikel yang memberikan informasi atau data pelengkap sebagai pembanding.⁸⁸ Data yang diambil dari sumber kedua yang berupa buku tentang sejarah Pondok Modern Gontor 6 Putra dan buku yang terdapat di dalamnya nilai-nilai kepondok modernan Gontor. Dan buku buku lain yang sesuai/berkaitan dengan pembahasan pemberdayaan ekonomi pesantren berbasis ekonomi produktif.

D. Metode Pengumpulan Data

1. Observasi

Observasi adalah teknik pengumpulan data yang digunakan bila penelitian berkaitan dengan situasi, proses kerja, fenomena alam dan bila pengamatan tidak terlalu luas. Peneliti berkunjung langsung ke perusahaan untuk melihat bagaimana penerapan SWOT konsep pemberdayaan terapan Pondok Modern Gontor Putra 6 dilaksanakan. Dalam observasi ini, peneliti melakukan observasi selama kurang lebih dua bulan, dimulai sebelum peneliti mengidentifikasi informan, untuk menguji keakuratan data.

2. Wawancara

⁸⁸Andi Prastowo, *Metode Penelitian Kyalitatif dalam Perspektif Rancangan Penelitian*, (Yogyakarta: Ar-Ruzz Media, 2011), h. 205.

Wawancara merupakan tanya jawab secara lisan antara dua orang atau lebih secara langsung.⁸⁹ Ada dua pihak dalam proses wawancara yang memiliki peran berbeda. Satu pihak bertindak sebagai pencari informasi atau pewawancara, sedangkan pihak lain bertindak sebagai pemberi informasi atau informan (responden).⁹⁰

Wawancara adalah pengumpulan data oleh pewawancara yang mengajukan pertanyaan langsung kepada informan dan jawaban informan direkam atau direkam pada tape recorder. Sugiyono menjelaskan bahwa asumsi yang harus dimiliki peneliti ketika menggunakan metode wawancara adalah sebagai berikut:

- a. Bahwa subjek adalah orang yang paling tahu tentang dirinya sendiri.
- b. Bahwa apa yang dinyatakan oleh subjek kepada peneliti adalah benar dan dapat dipercaya.
- c. Bahwa interpretasi subjek tentang pernyataan-pernyataan yang diajukan peneliti kepadanya adalah sama dengan apa yang dimaksudkan peneliti.⁹¹

Tujuan dari wawancara adalah untuk memperoleh informasi berupa informasi informasi, yang memungkinkan peneliti untuk mendeskripsikan informasi tersebut secara lebih luas melalui pengolahan data negosiasi. Dalam penelitian ini, peneliti menggunakan wawancara semi terstruktur, pertanyaan terbuka, namun topik dan alur wawancara memiliki keterbatasan, ritme

⁸⁹Husaini Usman dan Purnomo Setiady Akbar, *Metode Penelitian Sosial* (Cet. V; Jakarta: PT. Bumi Askara, 2004), h. 58.

⁹⁰Soemitro Romy H, *Metodologi Penelitian Hukum dan Jurimetri* (Jakarta: Ghalia Indonesia, 1990), h. 71.

⁹¹ Sugiyono, *Memahami Penelitian Kualitatif dan R & D*, h. 138.

wawancara dapat diprediksi, fleksibel namun terkendali, pedoman wawancara menjadi jalan atau urutan kata penggunaan dalam wawancara.

3. Dokumentasi

Bahan yang digunakan untuk memperoleh data langsung dari lokasi penelitian. Dokumen ini dimaksudkan untuk melengkapi data dari observasi dan wawancara. Oleh karena itu, dalam penelitian ini, penulis melakukan penelitian yang mencatat data-data yang dibutuhkan informan untuk mendukung keabsahan data yang diperoleh, seperti foto, rekaman audio, dll dan video adegan. Peneliti mendapatkan hasil literatur secara langsung dengan mengakses Pondok Modern Gontor Putra 6 untuk dapat mengumpulkan beberapa item yang relevan dengan penelitian.

E. Alat Analisis

Alat analisis penelitian ini menggunakan pendekatan kualitatif, dilakukan dengan menggunakan fenomenologi yaitu mengkaji dari sudut pandang informan mengenai pemberdayaan usaha hama berbasis perlindungan ekologis. sistem perlindungan dan permasalahannya seperti munculnya ancaman dan kelemahan dalam pelaksanaan pemberdayaan ekonomi di masyarakat dan pondok pesantren.

Alat analisis yang digunakan untuk memvisualisasikan dan menangkap penelitian kualitatif ini adalah analisis isi, analisis isi dipilih karena dianggap tepat untuk memperjelas kata kunci yang dihasilkan. Analisis konten adalah teknik penelitian untuk membuat kesimpulan data yang valid dan dapat dibenarkan

melalui perhitungan konteks.⁹² Peneliti menggunakan alat ini karena analisis isi merupakan metode yang salah satu tujuannya menggambarkan karakteristik pesan melalui perantara teks.

F. Instrumen Penelitian

Ada dua hal utama, yaitu kualitas alat penelitian dan kualitas pengumpulan data. Penelitian kualitatif ini adalah alat penelitian dan peneliti sendiri adalah alat penelitian utama tergantung pada apa yang mempengaruhi kualitas hasil penelitian. Dalam hal ini, peneliti menggunakan jenis alat sebagai berikut:

1. Panduan observasi adalah alat berupa panduan pengumpulan data yang akan digunakan selama proses penelitian. Untuk observasi, alat yang penulis gunakan adalah buku catatan atau alat tulis.
2. Pedoman wawancara adalah alat berupa catatan pertanyaan yang digunakan dalam pengumpulan data, dalam wawancara, alat pengumpulan data menggunakan pedoman wawancara, handphone dengan aplikasi perekam dan kamera digital. Panduan wawancara digunakan untuk membimbing dan membantu penulis mengingat pertanyaan kunci selama proses wawancara. Buku catatan digunakan untuk mencatat hasil wawancara. Slip diidentifikasi oleh nomor dan nama pemberitahu. Selama wawancara berlangsung untuk diabadikan sebagai bukti penelitian. Penggunaannya dapat meminimalkan kemungkinan kesalahan penulis saat merekam dan menganalisis hasil wawancara.

⁹²Burhan Bungin, Analisis Data Kualitatif: Pemahaman Filosofi dan Metodologi ke Arah Penguasaan Model Aplikasi (Cet. III; Jakarta: Rajawali Pers, 2009), h. 209.

3. Pedoman dokumentasi adalah catatan peristiwa dalam bentuk tulisan langsung, dokumen-dokumen, arsip-arsip, serta foto-foto wawancara dengan beberapa pengurus dan santri Pondok Modern Gontor 6 Putra.

G. Teknik Pengolahan dan Analisis Data

Analisis data yang merupakan proses mencari dan menyusun secara sistematis data yang diperoleh dari hasil observasi, wawancara, dan dokumentasi.⁹³

Analisis data adalah proses pengorganisasian dan pengorganisasian data ke dalam pola dasar, kategori, dan unit deskriptif. Tujuan dari analisis data adalah untuk menyederhanakan data menjadi bentuk yang mudah untuk diimplementasikan. Analisis data dalam penelitian ini berlangsung bersamaan dengan proses pengumpulan data atau dalam tiga tahapan yaitu reduksi data, penyajian data, dan penarikan kesimpulan atau verifikasi data.

1. Reduksi Data

Reduksi data terencana adalah proses seleksi yang berfokus pada penyederhanaan data. Informasi dari lapangan sebagai bahan mentah dikumpulkan, kemudian disusun secara lebih sistematis dan menyortir poin-poin penting sehingga lebih mudah untuk dikontrol.

2. Penyajian Data

Penyajian data dalam bentuk kualitatif yakni setelah data direduksi, maka langkah selanjutnya adalah menyajikan data. Dalam penelitian kualitatif, dimana penyajian data dilakukan dalam bentuk uraian singkat atau ke dalam bentuk

⁹³Burhan Bungin, Analisis Data Kualitatif: Pemahaman Filosofi dan Metodologi ke Arah Penguasaan Model Aplikasi, h. 209.

naratif deskriptif (pengungkapan secara tertulis).⁹⁴ Menyajikan data yang diperoleh di lapangan terkait dengan semua masalah penelitian, dipilah mana yang perlu dan tidak, kemudian dikelompokkan dan kemudian dipilah berdasarkan masalah. Penyajian data harus memperjelas mana data yang penting dan mana data yang mendukung. Dalam penelitian ini, peneliti berusaha mengolah dan mendeskripsikan keadaan sasaran yang sebenarnya berdasarkan analisis data yang diperoleh dari wawancara dan observasi secara ekstensif, dan hasil analisis data sebagai berikut: dikatakan dengan cara yang mudah dilihat dan dipahami.

3. Penarikan Kesimpulan

Tahap ketiga pengelolaan data dalam penelitian kualitatif adalah penarikan kesimpulan dan verifikasi. Data yang dimodelkan kemudian dipusatkan secara sistematis dan disusun dalam bentuk narasi, kemudian dengan induksi, data tersebut disimpulkan. Kesimpulan diverifikasi selama penelitian. Analisis data ini dimaksudkan untuk menyederhanakan data yang disimpulkan sehingga penulis lebih mudah menginterpretasikannya.⁹⁵

Setiap kesimpulan awal yang disempurnakan masih bersifat sementara dan akan berubah jika bukti kuat yang mendukung kesimpulan tersebut ditemukan selama periode pengumpulan data berikutnya. Upaya untuk menarik kesimpulan terus dilakukan di bidang ini. Setelah mengumpulkan data, peneliti mulai mencari makna dari penjelasan-penjelasan tersebut. Kesimpulan kemudian diverifikasi

⁹⁴Sugiono, Metodologi Penelitian Pendidikan Pendekatan Kuantitatif, Kualitatif dan R&D, h. 249.

⁹⁵Sugiono, Metodologi Penelitian Pendidikan Pendekatan Kuantitatif, Kualitatif dan R&D, h. 99.

selama penelitian dengan memikirkan kembali dan meninjau catatan lapangan untuk mengkonfirmasi kesimpulan.

H. Pengujian Keabsahan Data

Hasil atau data suatu penelitian kualitatif dapat dinyatakan valid apabila tidak ada perbedaan antara apa yang dilaporkan oleh peneliti dengan apa yang sebenarnya terjadi pada subjek yang diteliti. Namun perlu diperhatikan bahwa kebenaran tentang fakta data menurut penelitian kualitatif tidak bersifat tunggal melainkan jamak dan bergantung pada kemampuan peneliti mengkonstruksi fenomena yang dapat diamati dan terbentuk dalam diri seseorang sebagai hasil pengolahan pikiran masing-masing orang dengan latar belakang yang berbeda.

Pengujian keabsahan data dalam penelitian kualitatif meliputi uji, reliabilitas (validitas internal), transferabilitas (validitas eksternal), reliabilitas (reliabilitas) dan konfirmasi (validitas eksternal). Pengujian keabsahan data dengan menganalisis kekuatan, kelemahan, peluang dan ancaman pemberdayaan ekonomi bagi kapitalis berbasis ekonomi produktif di Pondok Modern Gontor 6 Putra, peneliti menggunakan teknik uji silang, seperti metode uji silang, antar peneliti, teori, dan sumber data. Peneliti memeriksa keabsahan data dengan cara membandingkan data wawancara dengan data observasi. Pengujian keabsahan data yang dikumpulkan, peneliti akan melakukan beberapa hal, yaitu:

1. Teknik triangulasi antar sumber data.

Peneliti menggunakan pemeriksaan silang sebagai teknik untuk memeriksa keabsahan data. Dimana dalam pengertian triangulasi adalah teknik pengujian keabsahan data yang menggunakan sesuatu yang lain untuk membandingkan hasil

wawancara dengan subjek penelitian.⁹⁶ Peneliti dalam hal ini menggunakan metode yang menggunakan survei, observasi, bahkan wawancara untuk mendapatkan informasi yang akurat tentang penelitian sebelum atau selama pelaksanaan. Selain itu, peneliti juga menggunakan informan yang berbeda untuk memverifikasi keaslian informasi.

Informan yang dipilih dalam penelitian dipilih langsung oleh peneliti dengan melihat posisi yang diteliti oleh informan dan jika dia mengerti dengan memberikan informasi yang berkaitan dengan topik penelitian, ketika peneliti memperoleh informasi yang berkaitan dengan topik penelitian, maka informasi tersebut dibandingkan dengan teori terkait dan beberapa penelitian terdahulu yang berkaitan dengan topik penelitian peneliti. Hal ini untuk menghindari bias dari individu peneliti mengenai hasil atau kesimpulan yang dihasilkan.

2. Pengecekan kebenaran informasi kepada para informan yang telah ditulis oleh peneliti.

Peneliti melakukan ini dengan menggunakan teknik bola salju, dalam artian informan yang dipilih oleh peneliti akan terus bergulir terus menerus hingga mencapai titik jenuh. Titik jenuh dalam pertanyaan adalah ketika informasi yang diperoleh peneliti selalu menemukan jawaban yang sama dari informan.

3. Mendiskusikan, atau mengkonsultasikan langsung pada para pembimbing dan penguji, agar dapat memperoleh koreksi yang akurat dari para pembimbing dan penguji.

⁹⁶Lexy J Moloeng, Metode Penelitian Kualitatif. (Bandung : Rosda. 2004) h. 330

4. Analisis kasus negatif, yakni kasus yang tidak sesuai dengan hasil penelitian akan tidak dimasukkan.

Penelitian yang dipaparkan oleh peneliti relevan dengan masalah ekonomi dan relevan dengan status akademik peneliti yaitu Magister Ekonomi Islam, sehingga dalam hal ini karena subjek yang digunakan untuk penelitian adalah pendidikan Islam atau yang biasa disebut pondok pesantren. sekolah, peneliti akan memisahkan kegiatan dan kasus yang terkait dan tidak terkait dengan topik penelitian.



BAB IV

PERAN PONDOK MODERN GONTOR 6 RIYADHATUL MUJAHIDIN PADA PERUBAHAN KONDISI EKONOMI DAN SOSIAL MASYARAKAT PERSPEKTIF EKONOMI ISLAM

A. Gambaran Umum Pondok Modern Darussalam Gontor 6 Riyadhatul Mujahidin

1. Profil Pondok Modern Darussalam Gontor 6 Riyadhatul Mujahidin

Pondok Modern Darussalam Gontor (PMDG) kampus 6 Riyadhatul Mujahidin adalah lembaga pendidikan yang berdiri pada tahun 2002 dengan tingkat pendidikan menengah yang disebut dengan Kulliyatul Mu'allimin Al Islamiyyah (KMI) yang sederajat dengan jenjang Sekolah Menengah Pertama (SMP) dan Sekolah Menengah Atas (SMA). Pondok Modern Darussalam Gontor 6 Riyadhatul Mujahidin merupakan cabang ke 6 dari Pondok Modern Darussalam Gontor yang terletak di Ponorogo, Jawa Timur, Gontor 6 terletak di desa Pudahoa, Kecamatan Mowila, Kabupaten Konawe Selatan, Provinsi Sulawesi Tenggara.

Pondok Gontor memiliki sistem pendidikan dan pelatihan yang dijaga 24 jam sehari dan harus dwibahasa yaitu bahasa Arab dan Inggris, serta pesantren yang diawasi penuh oleh pengurus panti dan penanggung jawab dari pihak guru. . Mengenai sistem ajaran, pondok ini tidak hanya mengajarkan bidang agama, pondok ini juga mengajarkan mata pelajaran umum, bahkan dengan gaya pengajaran yang biasa digunakan di pesantren salafi, mereka juga diajarkan untuk

membahas Kitab Kuning. Perbedaan dibuat antara gubuk Salafi (tradisional) dan Khalafi (modern).

Pondok Modern Darussalam Gontor Kampus 6 Riyadhatul Mujahidin didirikan sebagai lembaga pendidikan dengan tujuan melahirkan generasi manusia yang shaleh, cerdas dengan keseimbangan dzikir, pemikiran dan militansi. Tertanam lima jiwa dalam jiwa masing-masing muridnya: berbudi luhur, mampu bekerja, cakap dan berpikir bebas. Berbagai kegiatan di bidang penyuluhan, pendidikan, pengajaran, keterampilan, kepemimpinan, kemasyarakatan dan pemaksimalan sumber daya guru KMI, Ustadzah dan para trainer untuk memaksimalkan seluruh kegiatan. Adapun semenjak tahun ajaran 1436-1438, Wakil Pengasuh Pondok Modern Darussalam Gontor 6 Riyadhatul Mujahidin adalah Ust. Arifuddin S.A.P.

Model sistem pendidikan di Gontor 6 mengacu pada sistem pendidikan pesantren yang dipadukan dengan sistem pendidikan umum yang diajarkan di kelas. Lain halnya dengan pendidikan agama yang diajarkan di kelas-kelas yang biasanya diajarkan oleh beberapa pesantren. Namun pada saat yang sama, Santri tinggal di asrama yang menjaga suasana dan jiwa kehidupan petani. Proses pelatihan berlangsung selama 24 jam, jadi semua yang dilihat, didengar, dan dilakukan oleh para siswa di pondok ini adalah untuk pelatihan. Pendidikan keterampilan, kesenian, olah raga, organisasi dan lain-lain merupakan bagian yang tidak terpisahkan dari kehidupan para santri di sebuah pondok pesantren.

Sistem pendidikan dan pengajaran yang diterapkan di pondok pesantren modern Darussalam Gontor untuk putra dan putri disebut Kulliyatul Mu'allimin

Al Islamiyah (KMI) dimana SMP dan SMA sama. Perbedaan utama antara sistem KMI dengan sistem pendidikan tradisional di pesantren lain adalah KMI tidak menggunakan sistem pengajaran Wetonan (masal) dan Soroga (perseorangan), melainkan para santri di KMI dilatih dan diajar secara bertahap. Kelas 1-6 SMP dan SMA. Lulusan SD yang melanjutkan studi Pondok ini selama 6 tahun. Sedangkan siswa SMA yang berstatus sama dengan Gimnasium menempuh pendidikan selama 4 tahun. Lulusan SMA yang melanjutkan studi dalam sistem KMI dengan gelar 4 tahun diharapkan dapat beradaptasi secara linguistik. Bahan ajar formal yang meliputi bahasa Arab, bahasa Inggris, ilmu agama dan ilmu umum, selanjutnya siswa harus menggunakan bahasa Arab dan bahasa Inggris dalam kehidupan sehari-hari.

Karakteristik sistem pendidikan pondok pesantren yang diterapkan di pondok pesantren ini antara lain lembaga yang berasal dari, dijalankan oleh, dan bekerja untuk masyarakat. Hal ini ditunjukkan dengan kemandirian Pondok yang luas, meliputi kemandirian kurikulum, pendanaan, sarana dan prasarana, dll. Siswa dilibatkan dalam seluruh proses pendidikan sebagai subjek, bukan sebagai objek pengajaran. Dalam hal ini, para siswa dan guru mereka berpartisipasi sebagai pengelola di berbagai entitas komersial untuk mengupayakan pemberdayaan keuangan untuk memenuhi semua kebutuhan pendidikan dan pengajaran bersama-sama dengan kegiatan pendidikan lainnya. Oleh karena itu, baik dalam pengajaran dan pengawasan peserta didik maupun dalam pengelolaan unit usaha dan lembaga pendidikan, guru dilatih untuk mengelola, merencanakan, mengkoordinasikan, mengorganisasikan dan juga mengevaluasi setiap program

yang dilaksanakan. mengajar, merencanakan, mengkoordinasikan, mengatur dan mengevaluasi setiap program yang sedang berlangsung.

2. Nilai dan Falsafah Pondok Modern Darussalam Gontor Kampus 6

Seluruh kehidupan di Pondok Modern Darussalam Gontor didasarkan pada nilai- nilai yang dijiwai oleh suasana-suasana yang dapat disimpulkan dalam Panca Jiwa sebagai berikut:

a. Jiwa Keikhlasan

Jiwa ini berarti *sepi ing pamrih*, yakni berbuat sesuatu bukan karena didorong oleh keinginan untuk mendapatkan keuntungan tertentu. Semua tindakan dilakukan dengan niat ibadah semata, lillah. Kiyai tulus dalam pendidikan, para pembantu juga tulus dalam pendidikannya, dan murid-muridnya dididik dengan sungguh-sungguh. Kebenaran ini diwujudkan dengan memupuk kebenaran sederhana dalam pendidikan para murid, dan kebenaran tidak dibayar. Gontor masih belum memiliki sistem penggajian bagi guru dan siswa yang menjalankan berbagai organisasi dan kegiatan pengurus lainnya.

Jiwa ini menciptakan suasana kehidupan gubuk yang harmonis antara Kiyai yang dipuja dan dihormati, dan para murid yang taat, penuh kasih dan hormat. Jiwa ini menjadikan murid yang siap berperang di jalan Allah kapan saja, di mana saja. Suasana seperti ini harus dibangun sedemikian rupa sehingga setiap orang dapat terus bertindak untuk kepentingan kepentingannya sendiri, bukan didorong oleh keinginan untuk keuntungan tertentu.

b. Jiwa Kesederhanaan

Kehidupan di pondok diliputi oleh suasana kesederhanaan. Sederhana tidak berarti pasif atau nerima begitu saja, tidak juga berarti miskin dan melarat. Justru dalam semangat kesederhanaan itulah nilai-nilai kekuatan, ketabahan, dan pengendalian diri dalam menghadapi pergumulan hidup itu ada. Di balik kesederhanaan ini terpancar jiwa besar yang berani maju dan gigih dalam segala keadaan. Di sini juga hidup dan tumbuhnya jiwa dan karakter yang kuat yang menjadi syarat perjuangan dalam segala aspek kehidupan.

Pendidikan kesederhanaan meliputi kesederhanaan dalam berpakaian, makan, tidur, berbicara, bertindak, dan bahkan berpikir. Gaya hidup sederhana ini menjadikan suasana hunian Gontor sebagai egaliter, tidak menonjolkan materi mahasiswa, tidak ada perbedaan yang terlihat dan semua terlihat sama di lingkungan pondok. Kesederhanaan pada dasarnya tidak kaku, sistem ukuran dan kesederhanaan Gontor diatur oleh kerangka kerja manajemen yang mempertimbangkan efisiensi dan efektivitas, dan menggunakan apa yang sesuai dengan kondisi dan kebutuhan Anda. Misalnya, membangun gedung pencakar langit di Gontor bukan tentang pamer, tapi membangun sesuai kebutuhan pendidikan dan sistem pengajaran.

c. Jiwa Berdikari

Kemandirian, atau kemampuan untuk membantu diri sendiri, adalah senjata ampuh yang dimiliki Pesantren untuk murid-muridnya. Kemandirian bukan hanya berarti santri dapat belajar dan mengamalkan untuk kepentingannya

sendiri, namun pondok pesantren sebagai lembaga pendidikan itu sendiri harus mandiri dan tidak pernah bergantung pada bantuan atau bantuan pihak lain.

Ini adalah sistem *Zelp Berdruijing systeem* (menyediakan dan menggunakan yang sama). Pondok tidak ketat dan menolak membantu siapa pun. Semua pekerjaan di pondok dilakukan oleh Kyai dan para santri sendiri. Dalam kehidupan sehari-hari di Gontor, siswa dididik untuk mampu menangani segala kebutuhannya secara mandiri. Misalnya pengelolaan kantin, koperasi mahasiswa, kantin dan berbagai kawasan usaha lainnya, dapur, keuangan, perkantoran, asrama, olah raga dan berbagai jenis kursus. Dengan kata lain, siswa melakukan segala sesuatunya sendiri (*self governance*).

d. Jiwa Ukhuwah Diniyyah

Kehidupan di sebuah pondok pesantren dikelilingi oleh suasana persaudaraan yang erat, sehingga segala suka dan duka dirasakan bersama dalam jalinan Uhuwa Islamiyah. Tidak ada tembok yang bisa memisahkan mereka. Ukhuwah ini mempengaruhi keutuhan ummat dalam masyarakat tidak hanya selama mereka berada di pondok, tetapi juga setelah mereka masuk ke dalam masyarakat.

Santri penuh dengan persatuan dan saling mendukung, seperti mengelola organisasi, bermain di klub olahraga bersama, menjadi penjaga malam bersama, menjadi bagian dari kelompok latihan bahasa yang sama, melatih Pramuka bersama, bermain bersama, dll. Ini menciptakan semangat tim di antara siswa. Interaksi antar santri dalam berbagai kegiatan selama belajar di pondok pesantren

tidak lebih dari sebuah latihan dalam kehidupan sosial dan inilah yang disebut pembelajaran sosial.

e. Jiwa Kebebasan

Kebebasan dalam artian dapat berpikir bebas, bertindak bebas, menentukan masa depan Anda dengan bebas, memilih jalan hidup Anda dengan bebas, dan bebas dari berbagai pengaruh negatif dari luar dan masyarakat. Semangat bebas ini memungkinkan siswa untuk bermurah hati, optimis, dan siap menghadapi tantangan apa pun. Semangat itu, misalnya, diajarkan melalui keteladanan Pondok dalam menentukan kurikulum, kalender, dan program akademik.

3. Visi, Misi dan Tujuan

Visi Pondok Modern Darussalam Gontor Kampus 6 adalah sebagai pendidikan pencetak kader-kader pemimpin umat, menjadi tempat ibadah talab al-‘ilmi dan menjadi sumber pengetahuan Islam, bahasa al-Qur’an dan ilmu pengetahuan umum, dengan tetap berjiwa pesantren. Adapun misi Pondok Modern Darussalam Gontor Kampus 6 adalah:

- a. Membentuk generasi yang unggul menuju terbentuknya khaira ummah.
- b. Mendidik dan mengembangkan generasi mukmin-muslim yang berbudi tinggi, berbadan sehat, berpengetahuan luas, dan berpikiran bebas, serta berkhidmat kepada masyarakat.
- c. Mengajarkan ilmu pengetahuan agama dan umum secara seimbang menuju terbentuknya ulama yang Intelekt.

- d. Mewujudkan warga Negara yang berkepribadian Indonesia yang beriman dan bertaqwa kepada Allah SWT.

Tujuan Pondok Modern Darussalam Gontor Kampus 6 Riyadhatul Mujahidin adalah:

- Terwujudnya generasi yang unggul menuju terbentuknya khaira ummah.
- Terbentuknya generasi mukmin-muslim yang berbudi tinggi, berbadan sehat, berpengetahuan luas, dan berpikiran bebas, serta berkhidmat kepada masyarakat.
- Lahirnya ulama intelek yang memiliki keseimbangan dzikir dan pikir.
- Terwujudnya warga Negara yang berkepribadian Indonesia yang beriman dan bertaqwa kepada Allah SWT.

Gambar 4.1 Struktur Organisasi Pondok Modern Darussalam Gontor 6 Riyadhatul Mujahidin

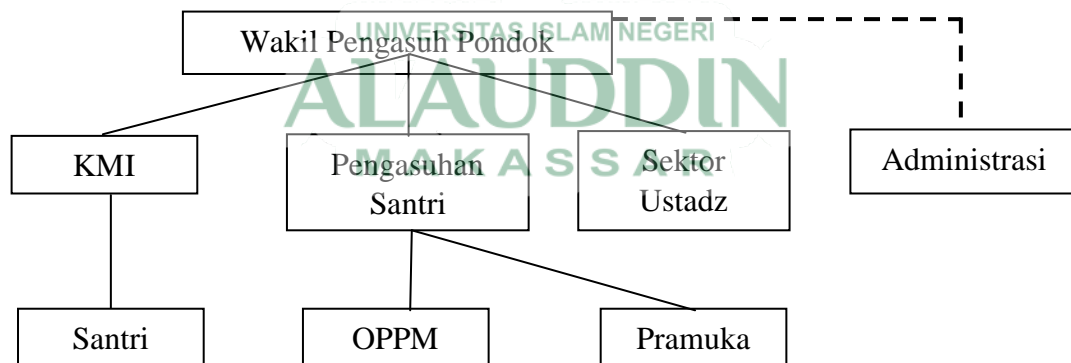

Keterangan:

KMI : Kulliyatul Muallimin Al Islamiyah

OPPM : Organisasi Pelajar Pondok Modern

Pengasuhan santri adalah sarana yang mendidik dan mengarahkan kegiatan ekstrakurikuler seluruh santri atau seluruh kehidupan mahasiswa di luar

perkuliahan di KMI, mulai dari bangun tidur hingga tertidur. Lembaga ini merupakan lembaga yang menetapkan kebijakan disiplin bagi mahasiswa. Tidak hanya organisasi tetapi dengan semua aspek yang dicakup oleh Ubudiyah, etika moral, studi, etos kerja, berbicara bahasa Arab dan Inggris, pakaian, kehadiran dll..

KMI merupakan pendidikan guru yang mengadopsi model pendidikan yang menggabungkan model pendidikan sekolah negeri dengan sistem pendidikan pesantren. Pendidikan agama yang banyak diajarkan di pesantren biasanya berlangsung di ruang kelas. Namun pada saat yang sama, Santri tinggal di asrama yang menjaga suasana dan jiwa kehidupan pesantren.

OPPM adalah motor penggerak semua kegiatan kemahasiswaan di Pondok, OPPM bertanggung jawab atas semua kegiatan 24/7. Penggerak organisasi ini adalah siswa yang telah mencapai tingkat KMI kelas 5 atau sederajat kelas 2 SMA. Departemen lain memiliki beberapa perjanjian struktural yang mencakup semua kegiatan Pondok, OPPM bertugas mengajar dan melatih, sehingga semua siswa harus berpartisipasi aktif dalam organisasi ini, baik sebagai anggota maupun manajer.

Administrasi adalah bagian yang memegang tanggung jawab atas pengelolaan keuangan yang beredar di kalangan Pondok. Pemberian kebijakan atas seluruh sektor yang ada di Pondok mengenai administrasi keuangan ditangani oleh bagian administrasi.

B. Peran Pondok Modern Darussalam Gontor 6 Riyadhatul Mujahidin pada Pemberdayaan Ekonomi Masyarakat

1. Peran Pondok Modern Darussalam Gontor 6 Riyadhatul Mujahidin dalam Meningkatkan Ekonomi Masyarakat Perspektif Ekonomi Islam.

Pondok pesantren tidak lepas hubungannya dengan masyarakat pedesaan yang dikenal dengan kurangnya pendidikan khususnya pendidikan agama. Perkembangan suatu pesantren dapat dinilai baik ketika masyarakat disekitarnya pun juga ikut baik, dan berkembang. Seperti yang dikatakan oleh pak Hariyanto selaku kepala camat Mowila:

“Untuk apa ada lembaga pendidikan disuatu daerah jika masyarakat didesa yang ditematinya tidak ikut berdampak, kami berharap dengan adanya suatu lembaga apapun yang bertempat di kecamatan Mowila ini dapat berdampak baik bagi masyarakat sekitar juga, bahkan bisa ikut sama-sama berkembang seiring berkembangnya masyarakat kita dari segala aspek.”⁹⁷

Dimulai dari berdirinya Pondok Modern Darussalam Gontor di Ponorogo sampai di beberapa pondok cabang yang tersebar diseluruh Indonesia menerapkan orientasi pendidikan yang diterapkan diseluruh pondok pusat maupun cabang, salah satu orientasi pondok seperti yang dikatakan bapak pengasuh Gontor 6 Ust.

Aripuddin, S.A.P:

“Salah satu orientasi Pondok Gontor yaitu kemasyarakatan, dipusat sudah sangat berdampak dikalangan masyarakat sekitar, sedangkan di pondok cabang masih kurang maksimal, sehingga yang dapat dimaksimalkan untuk saat ini yaitu sektor pemberdayaan langsung kepada masyarakat sekitar.”⁹⁸

Adapun orientasi pendidikan Pondok Modern Darussalam Gontor dijabarkan sebagai berikut:⁹⁹

⁹⁷Hariyanto, Kepala Camat Mowila, *Wawancara*, Konawe Selatan, 26 September 2022

⁹⁸Ust Aripuddin, S.A.P, Bapak Pengasuh Pondok Modern Darussalam Gontor Kampus 6 Riyadhatul Mujahidin, *Wawancara*, Konawe Selatan, 30 September 2022

⁹⁹<https://pai.unida.gontor.ac.id/orentasi-pendidikan-darussalam-gontor-sebagai-penunjang-pendidikan-yang-sakral/>, diakses pada 27 Oktober 2022

- a. Kemasyarakatan yaitu totalitas seluruh kehidupan yang ada di pesantren berdasarkan interaksi sosial (keberagaman yang saling berkomunikasi). Dengan harapan kedepannya para santri tidak malu berperan sebagai pengembang “Adab” di wasilah ketimbang sebagai pengajar Al-Qur’an di tempat kecil, menjadi imam di masjid terdekat, menjadi guru di sekolah Islam atau umum.
- b. Hidup Sederhana, Sederhana bukan berarti miskin, juga bukan berarti mendidik atau mengajar orang miskin. Arti sederhananya adalah hidup yang berkecukupan, murni, jujur. Di sisi lain, kehidupan yang mewah namun kurang bersyukur tidaklah suci dalam hidupnya. Kyai Imam Zarkasyi dengan tegas menyampaikan dengan bahasa yang indah: “Biasakanlah hidup sederhana, pasti kita akan hidup bahagia dan bisa menghadapi masa depan dengan kepala tegak, tanpa rasa khawatir atau takut.”
- c. Tidak Berpartai, Pengajaran dan pembinaan Pondok Pesantren Modern Darussalam Gontor bersifat mandiri terhadap golongan dan pihak, dengan motto “Pondok berdiri dengan dan untuk semua golongan”. Bagi semua kalangan, bukan berarti tidak ada prinsip yang kuat, namun harapannya setelah santri menjadi alumni, mereka bisa menjadi perekat ummat, bukan pemecah ummat.
- d. Tholabul ‘Ilmi, apakah tujuan utama santri masuk pondok pesantren bukan untuk menjadi buruh, dapatkah kita memahami perkataan kyai imam Zarkasyi bahwa santri datang ke pondok pesantren tanpa memikirkan akan

jadi apa mereka setelah lulus? Pekerjaan apa yang Anda dapatkan, dll.? Sebaliknya, dalam urusan duniawi, masuk ke Pondok secara kaffah dengan niat mencari ilmu lillahi ta'ala. Anda pasti akan dibimbing oleh jalan Tuhan untuk mendapatkan pekerjaan yang layak jika Anda serius belajar. Berlawanan dengan pemikiran modern, tujuan sekolah hanyalah untuk mendapatkan pekerjaan yang Anda inginkan tanpa memulai di Tholabul-Ilmi.

Peranan Pondok Modern Darussalam Gontor 6 Riyadhatul Mujahidin pada perkembangan ekonomi masyarakat secara umum dapat dibagi menjadi dua bagian yang dampak secara langsung dan tidak langsung:

a. Dampak secara langsung

Dampak secara langsung adalah dampak ekonomi yang dirasakan secara langsung oleh masyarakat melalui kegiatan kerjasama yang dibangun antara pondok dan masyarakat sekitar demi mencapai kesejahteraan yang maksimal antara keluarga dan masyarakat sekitar, seperti contoh membangun kerjasama untuk mengelola sawah milik pondok, mengelola perkebunan sawit, pengelolaan perkebunan rambutan, program penggemukan sapi, dan beberapa tenaga kerja yang dibutuhkan pondok untuk membantu berjalannya pendidikan di pondok. Yang dari keseluruhannya dapat diambil manfaat untuk keberlangsungan hidup untuk pondok dan juga masyarakat yang terlibat langsung.

b. Dampak secara tidak langsung

Dampak secara tidak langsung dengan adanya pondok yaitu dampak ekonomi yang secara tidak langsung disadari oleh masyarakat sekitar dengan hadirnya

pondok di Kecamatan Mowila, seperti yang telah dirasakan oleh masyarakat yaitu, adanya Usaha Mikro Kecil dan Menengah (UMKM), penginapan area sekitar pondok, pembentukan pasar warga dan lainnya. Kiprah alumni Gontor yang telah sukses didunia pendidikan sudah jelas dan memiliki nama dikalangan Nasional, oleh karena itu masyarakat yang berada diarea sekitar pondok pusat maupun cabang memiliki dampak tidak langsung dari berkembangnya nama Pondok Gontor itu sendiri.

Dapat dijabarkan bentuk pemberdayaan masyarakat yang dilakukan oleh Pondok Modern Darussalam Gontor 6 Riyadhatul Mujahidin sebagai berikut:

a. Pemeliharaan dan kebersihan pondok

Bentuk pemberdayaan diawal ini dilakukan oleh Pondok Modern Darussalam Gontor 6 Riyadhatul Mujahidin dapat dilihat dari segi pemberian lapangan pekerjaan. Potensi SDM atau santri yang banyak mengakibatkan kebutuhan pesantren semakin banyak pula. Pesantren tidak akan pernah henti untuk melakukan perbaikan demi terwujudnya pendidikan yang berkualitas untuk santrinya. Untuk itu, selalu diadakanlah pembangunan dari segi sarana dan prasarana pesantren. Pembangunan ini tentunya membutuhkan tenaga kasar atau kuli bangunan yang cukup banyak untuk memenuhi sarana dan prasarana yang diinginkan pesantren. Adapun sistem pemberiani upah yang digunakan adalah sistem bulanan dengan besaran Rp. 1.200.000, sesuai dengan total jumlah masuk dalam kurun waktu satu bulan, kesejahteraan yang di berikan bertambah setiap tahunnya sesuai dengan kinerja disetiap orang.

Selain itu, pesantren telah melakukan banyak hal untuk memberikan kesempatan kepada masyarakat untuk memperoleh dana bagi kebutuhan finansial keluarganya. Pekerjaan ini tergolong salah satu bentuk pemberdayaan ekonomi kerakyatan karena masyarakat yang semula tidak berdaya dan tidak mampu meningkatkan kesejahteraan ekonomi keluarganya kemudian tertolong melalui lapangan kerja yang diciptakan oleh Pondok Gontor 6.

b. Juru masak

Santri dikenal dengan kegiatannya yang padat dan terstruktur setiap harinya sehingga beberapa hal yang perlu di sediakan bagi para santri salah satunya adalah makanan yang sudah jadi ketika waktu makan tiba. Jumlah juru masak yang diperbantukan oleh pondok berjumlah 5 orang, yang dikenal orang para santri dengan mbok dendi, beliau merupakan salah satu warga desa Pudaho yang mulai bekerja di pondok pada tahun 2006. Sistem pemberian upah yang diberikan yaitu sistem bulanan, sudah termasuk tempat tinggal, makan, dan akomodasi lainnya guna menunjang dapur santri, besaran yang diberikan Rp. 1.500.000 di berikan setiap bulannya, dan juga pemberian bahan pokok makanan di setiap bulannya.

Dimulai dengan sarapan pagi yang dimasak mulai pukul 05.00 subuh dan harus sudah siap ketika para santri sebelum masuk kelas yaitu pukul 07.00, beberapa dapur atau ruang makan yang disediakan oleh pondok yaitu dapur umum untuk mengontrol makan pagi, siang, dan malam santri, dan dapur keluarga yang diperuntukkan bagi Asatidz ketika jam makan pagi, siang, dan malam.

c. Pengelolaan sawah pondok

Dalam hal ini pondok memiliki tanah lebih yang digunakan sebagai area persawahan, hasil dari sawah yang dikelola akan dikonsumsi bagi santri dan juga bagi para pekerja yang mengelola sawah milik pondok tersebut. Pak Tono merupakan salah satu pengelola yang diamanahkan untuk mengelola area tanah persawahan milik pondok, beliau salah satu warga di desa tetesingi yaitu salah satu desa binaan pondok, program ini sudah berjalan selama 5 tahun dan sudah menghidupi seluruh masyarakat pondok. Pemberian upah dilakukan setiap bulanannya dan juga mendapatkan bagian dari hasil pengelolaan sawah yang dikelola oleh warga, untuk besaran upah yang diberikan adalah Rp. 1.500.000 setiap orangnya.

d. Pengelolaan ternak sapi pondok

Dalam hal ini pondok Gontor 6 memiliki peternakan sapi yang berjumlah 37 sapi, sistem peternakan ini mengikutsertakan warga sebagai tenaga pengelola dalam hal penggemukan sapi. Program ini dimulai pada tahun 2014 sampai saat ini masi berjalan, banyak manfaat yang didapatkan warga dari program penggemukan sapi pondok. Sistem upah dalam program ini yaitu dengan membagi sapi tersebut ke warga sekitar pondok dan warga sekitar yang diamanahkan untuk proses penggemukan sapi di lahan masing-masing, bagi warga yang mendapatkan sapi betina maka anak pertama dari sapi tersebut akan dimiliki oleh pondok, sedangkan untuk anak kedua akan dimiliki oleh pengelola dari warga, setiap anak sapi yang dengan hitungan tunggal akan dimiliki oleh pihak pondok, sedangkan anak sapi yang genap akan dimiliki oleh warga. Sedangkan sapi jantan, ketika besar dan layak untuk dijual maka uang hasil

penjualan akan dibagikan kepondok dan warga sesuai hitungan yang telah disepakati oleh kedua pihak.

e. Pengelolaan perkebunan sawit

Pengelolaan perkebunan sawit yang dimiliki pondok berjumlah 15 hektar yang dikelola oleh masyarakat warga desa sekitar berjumlah 30 orang yang terdiri dari warga kecamatan Mowila, pemberian upah yang diberikan dengan sistem bulanan. Sistem ini dimulai pada tahun 2014 dengan diketuai oleh Ust. Akbar sebagai penanggung jawab dari pihak pondok yaitu dari bagian yayasan pondok Gontor 6, banyak manfaat pemberdayaan yang didapat oleh para warga sekitar, khususnya yang terlibat dalam pengelolaan hasil sawit. Buah sawit yang setelah dipanen akan dijual keperusahaan pengelola sawit dan hasil dari penjualan akan dikelola oleh pondok guna kesejahteraan pekerja didalamnya, pemberian upah yang diberikan menggunakan sistem bulanan dengan besaran Rp.1.500.000, upah yang diberikan sesuai dengan jumlah kinerja yang dilakukan dalam kurun waktu satu bulan.

f. Pengelolaan perkebunan rambutan

Sedangkan untuk perkebunan rambutan yang dimiliki pondok sendiri berjumlah 2 hektar yang dikelola langsung oleh masyarakat dan dibawah arahan Ust. Wira, memiliki 2 pekerja yang diambil dari masyarakat sekitar Kecamatan Mowila desa Pudahoa, adapun sistem pengelolaan perkebunan rambutan ini dikontrol dari rumah yang disediakan pondok untuk tempat tinggal pengurus dari pondok, dan untuk pekerja mulai datang dari pagi untuk membersihkan sampai di sore hari, untuk sistem upah yang diberikan pondok adalah sistem bulanan dengan

melihat etos kerja setiap bulannya. Seperti yang dikatakan oleh salah satu pekerja perkebunan rambutan yaitu Pak Darsono:

“setiap hari kita wajib mas datang ke kebun untuk membersihkan, menyiram, memupuk setiap pohon, dan yang penting merawat setiap pohon rambutan yang dikelola. Ketika panen juga biasa kita dikasih juga beberapa mas, dan dibagikan ke beberapa teman-teman pekerja, alhamdulillah selama ini masih berjalan lancar mas.”¹⁰⁰

2. Peran Pondok Modern Darussalam Gontor 6 Riyadhatul Mujahidin dalam Meningkatkan Sosial Masyarakat.

Sebagai lembaga pendidikan Islam, Pondok Pesantren telah mampu memenuhi tujuan kulturalnya yakni untuk mencetak santri yang berwawasan luas serta mampu mengamalkan ilmunya, hal ini dikarenakan unsur-unsur serta fasilitas yang terdapat di dalam pesantren sangat mendukung untuk berlangsungnya proses pendidikan di Pondok Pesantren. Akan tetapi peran Pondok sebagai Lembaga Sosial dan lembaga dakwah Islam dinilai masih belum maksimal, dikarenakan belum terpenuhinya program sosial yang berkaitan dengan kesehatan masyarakat, dan dari keseluruhan program sosial masyarakat yang dilakukan belum dapat menjangkau keseluruhan masyarakat khususnya di Kecamatan Mowila. Berdasarkan observasi peneliti di lapangan, dapat diuraikan program sosial yang dilakukan oleh pondok pesantren sebagai berikut:

a. Beasiswa pendidikan warga lokal

Program ini dimulai sejak berdirinya pondok di Desa Pudahoa, ketentuan dari pemberian beasiswa ini adalah calon santri diwajibkan berdomisili di Kecamatan Mowila, telah menyelesaikan pendidikan ditingkat Sekolah Dasar (SD) atau SMP maupun *Tsanawiyah*, bagi calon santri dari lulusan SMP atau setara, akan mengikuti kelas Intensif hingga selesai. Program beasiswa yang diberikan oleh pihak pondok bervariasi mulai dari cakupan beasiswa seluruh pembayaran selama menjalani pendidikan di Pondok, dan juga memberikan beasiswa setengah dari

¹⁰⁰Darsono, Pekerja Perkebunan Rambutan, Wawancara, Konawe Selatan, 27 September 2022

total pembayaran santri lainnya, dengan acuan melihat kondisi keuangan keluarga dari calon pendaftar tersebut.

Saat ini program beasiswa yang diberikan sudah mencapai 120 santri yang terdiri dari masyarakat lokal, dimulai dari lulusan SD maupun SMP di Kecamatan Mowila, pemberian beasiswa yang dilakukan dinilai masih belum maksimal dikarenakan pendaftar calon santri dari masyarakat sekitar masih belum banyak yang masuk untuk mendapatkan beasiswa tersebut, salah satu faktornya saat ini adalah proses pendaftaran bagi calon santri berpusat satu pintu yaitu di Gontor Pusat, sehingga pendaftar calon santri bagi warga lokal belum dapat bersaing dengan seluruh pendaftar dari ribuan calon santri pendaftar di Indonesia.

b. Pengajian rutin

Pengajian yang dilakukan secara rutin yaitu setiap sebulan sekali dan juga termasuk mengisi kegiatan acara khusus *Tahsinul Qiroah*, yasinan dan kegiatan keislaman lainnya, kegiatan ini dinilai belum maksimal dikarenakan belum dapat menjangkau keseluruhan desa di Kecamatan Mowila, sehingga masyarakat disekitar masih belum mendapatkan peningkatan keagamaan secara menyeluruh, yang menyebabkan banyaknya tindakan menyimpang seperti kenakalan remaja, daerah jadi tempat perjudian dan lainnya.

c. Dukungan kegiatan pemerintah setempat

Hubungan pondok dengan pemerintah setempat terjalin dengan baik, hal ini disimpulkan dari warga pondok yang selalu ikut serta dalam mensukseskan seluruh kegiatan dari pemerintah daerah, salah satunya kegiatan kebersihan gotong royong, ikut serta dalam lomba yang diadakan pemerintah daerah dengan masyarakat sekitar, dan juga kegiatan peningkatan spiritual yang di selenggarakan oleh pemerintah setempat. Program ini dinilai berjalan dengan baik dan memberikan dampak yang baik bagi pihak pondok maupun dari pemerintah setempat dalam membuat program mensejahterakan masyarakat khususnya di Kecamatan Mowila.

d. Pemberian edukasi/dakwah masyarakat

Program edukasi yang dicanangkan pondok kepada masyarakat meliputi beberapa hal diantaranya: dakwah keagamaan, dakwah bisnis dalam islam dan lainnya. Melalui kegiatan rutin yang dilaksanakan setiap bulannya dan juga bekerjasama dengan pihak pemerintah setempat guna meningkatkan pemahaman masyarakat tentang membangun ekonomi yang mandiri dan sesuai syariat Islam.

2. Dampak Pemberdayaan Ekonomi dan Sosial Masyarakat Sebelum dan Setelah Adanya Pondok Modern Gontor 6 Riyadhatul Mujahidin.

Perkembangan manusia bukan hanya menjadi tanggungjawab pemerintah atau masyarakat semata, tetapi juga menjadi tanggung jawab semua komponen, termasuk dunia pesantren. Suatu pondok pesantren yang telah memiliki nilai historis dalam membimbing dan mengembangkan masyarakat, dalam hal kualitasnya harus terus didorong dan dikembangkan. Lingkungan diluar area pesantren dinamakan masyarakat, mereka bisa jadi berada di area lingkungan pondok pesantren atau berada di wilayah lain dimana pondok pesantren itu berada. Dimanapun pesantren itu bertempat, sudah menjadi kewajiban untuk peduli pada kondisi masyarakat sekitarnya. Idealnya sebuah lembaga pondok pesantren harusnya memiliki upaya untuk mengembangkan masyarakat sekitar. Sehingga pada daerah-daerah yang terdapat pondok pesantren diwarnai oleh keberadaan pondok pesantren tersebut dari keseluruhan masyarakat di Kecamatan Mowila yang berjumlah 9.393 jiwa.

Sebelum berdirinya pondok pesantren Gontor 6 ini, masyarakat di Kecamatan Mowila merupakan salah satu masyarakat yang kurang agamis, dan kekurangan akses listrik maupun jaringan, akan tetapi masyarakat telah mengenal

ajaran agama dengan baik walaupun pada dasarnya pengetahuan tentang ajaran agama masyarakat belum mendalam. Peran pondok pesantren sebagai lembaga pendidikan Islam telah lama dimulai oleh pondok pesantren, sejalan dengan perkembangan zaman, maka peran pondok pesantren semakin meluas. Tidak hanya bergerak dibidang pendidikan saja, tetapi juga dibidang sosial masyarakat dan penyiaran agama, karena keberadaan pondok pesantren biasanya berpengaruh langsung ataupun tidak langsung terhadap pembentukan watak atau akhlak masyarakat. Adapun manfaat sosial yang didapatkan dijelaskan oleh bapak pengasuh Pondok Gontor 6 adalah:

“Mulai berdirinya pondok ini bentuk manfaat sosial yang dilakukan pondok untuk masyarakat salah satunya adalah memberikan beasiswa secara gratis untuk anak yang berdomisili di Kecamatan Mowila ini ataupun anak yang tinggal disekitar pondok.¹⁰¹

Kondisi masyarakat di Kecamatan Mowila setelah adanya pondok pesantren Gontor 6 menunjukkan adanya peningkatan yang signifikan. Perubahan itupun menyentuh segala aspek kehidupan seperti pendidikan, perekonomian, kegiatan keagamaan dan ikut membantu kegiatan pemerintah setempat.

Masalah etika berpakaian bagi kaum hawa mengalami perubahan dan peningkatan yang lebih baik. Saat ini wanita disekitar lingkungan pesantren khususnya pada masyarakat di Kecamatan Mowila selalu menggunakan busana tertutup dan memakai hijab. Hal ini merupakan cara berdakwah pondok melalui poster yang bertuliskan “Area Wajib Berbusana Muslim” yang ditempelkan disetiap area pondok, dan juga kegiatan majlis ta’lim yang digalangkan oleh pondok pesantren terhadap masyarakat sekitar. Hal ini merupakan awal perubahan

¹⁰¹Ust Aripuddin S.A.P, Bapak Wakil Pengasuh Pondok Modern Darussalam Gontor 6, Wawancara, Konawe Selatan, 30 September 2022

menuju kehidupan yang lebih baik. Proses perubahan secara bertahap merupakan hal yang biasa ditemui oleh para pembaharu. Islam pun ketika datang tidak serta merta diterima khalayak ramai, tapi membutuhkan proses yang cukup panjang. Sebagai contoh pada awal berdirinya pondok pesantren ini kebutuhan air dan fasilitas masih minim sehingga khususnya bagi laki-laki seperti wudhu dan mandi pada setiap shalat harus berwuduk disalah satu sumber mata air yang dialirkan.

Dengan sering adanya kegiatan keagamaan dalam pesantren, masyarakat sekitar terbiasa diperlihatkan aktivitas keagamaan yang dilakukan oleh pihak pondok ataupun santri, hal itu mempengaruhi peningkatan aktifitas ibadah mereka kepada Allah swt. Apalagi dengan banyaknya masyarakat setempat yang menyekolahkan anaknya di pondok pesantren.

Sebagaimana yang diuraikan di atas data-data yang diperoleh terutama data-data yang berkaitan dengan pengaruh pondok pesantren dapat dikatakan bahwa keadaan masyarakat sekitar pondok pesantren jauh lebih baik dibandingkan sebelum adanya pondok pesantren. Peningkatan perekonomian masyarakat sekitar pondok pesantren khususnya masyarakat di Kecamatan Mowila sangat signifikan, baik dari peningkatan penghasilan tidak tetap menjadi lebih baik, ada juga yang menjadi karyawan di pondok pesantren seperti, menjadi petugas kebersihan, tukang bangunan, petugas memasak bagi para santri, dan lainnya.

Hasil wawancara yang dilakukan oleh peneliti terhadap masyarakat sekitar yang terlibat dalam pemberdayaan ekonomi masyarakat dengan pertanyaan yang sama yakni “dampak apa yang Bapak/Ibu/Mbak rasakan dari bentuk pemberdayaan ekonomi masyarakat sebelum adanya Pondok Gontor 6 dan

setelahnya? dan untuk pembelian barang baik itu kebutuhan maupun keinginan serta untuk hal-hal keputusan keluarga seperti merenovasi rumah, menabung dll apakah sudah tercapai? ” sebagai berikut.

Dari Ibu Dendi dapur sebagai juru masak santri:

“Saya alhamdulillah sudah mulai bekerja di pondok dan dibantu oleh pondok, untuk kebutuhan sehari harinya alhamdulillah bisa tercukupi, sekarang lagi perbaikan rumah yang saya dapatkan hanya dari bantuan pondok, sebelum adanya pondok saya kerja dirumah bantu-bantu keluarga.¹⁰²

Selanjutnya dari pak Tono sebagai pengelola kebersihan pondok:

“Dulu sebelum ada pondok sa sempat sekolah sampai SMP setelah itu bantu-bantu bapak dikebun, setelah itu dapat kabar katanya butuh buruh pekerja harian untuk bersih-bersih pondok, sa langsung kepondok sampai sekarang ini, sa merasa terbantu sekali ini karna adanya pondok disini, teman-teman yang lain juga banyak dipekerjakan sama pondok.¹⁰³

Pak Carik salah satu pekerja di perkebunan sawit:

“sebenarnya bukan hanya dari segi ekonomi dibantu ini tapi fasilitas juga masyarakat sekitar sudah bisa rasa, contohnya kayak listrik, air bersih, jaringan untuk menelfon, dll. Jadi kita warga sekitar disini harusnya bersyukur dan sudah merasa terbantu dengan adanya pondok Gontor di desa Pudahoa ini. Sebelumnya sulit tapi ketika ada pondok jadi terbantu.¹⁰⁴

Pak Darsono salah satu pekerja di perkebunan rambutan pondok:

“Dari saya sendiri mencukupi untuk hari-harinya, sebelum adanya pondok disini itu hutan, cuma sedikit rumah warga disini, listrik belum masuk total, saya juga kerjanya dulu di kecamatan bantu-bantu bersih-bersih kantor, kebun juga, setelah ada pondok disini alhamdulillah semuanya lebih berkembang, tapi belum maksimal juga, karna ada keluarga didesa sebelah juga yang belum didatangi pondok.¹⁰⁵

¹⁰²Ibu Dendi, Juru masak santri Pondok Modern Darussalam Gontor, Wawancara, Konawe Selatan, 27 September 2022

¹⁰³Pak Tono, Pengelola kebersihan pondok, Wawancara, Konawe Selatan, 27 September 2022

¹⁰⁴Pak Carik, Pekerja perkebunan sawit pondok, Wawancara, Konawe Selatan, 26 September 2022

¹⁰⁵Pak Darsono, Pekerja diperkebunan rambutan, Wawancara, Konawe Selatan, 26 September 2022.

Dari penjelasan beberapa informan yang ditemukan, banyak dampak yang ditimbulkan sebelum adanya pondok di desa Pudahoa ini, tidak hanya pemberdayaan ekonomi dan sosial, tetapi dari sektor sarana dan prasarana yang hanya ada di kota besar juga dapat dirasakan oleh masyarakat warga desa Pudahoa. Dari sembilan desa yang ada di kecamatan Mowila hanya tiga desa yang dapat dilakukan sosialisasi dengan pondok. Sebagai salah satu pondok pesantren yang memiliki nama besar di Indonesia dinilai masih membutuhkan proses guna memberdayakan masyarakat sekitar secara maksimal, dibutuhkan program-program lain yang dapat mengangkan perekonomian warga sekitar. Seperti yang dikatakan Ust. Aripuddin selaku Wakil Pengasuh Pondok Gontor 6:

“Untuk sektor Koperasi Pesantren atau KOPONTREN kita masih kurang maksimal dalam pengadaan maupun pengelolaannya dan melibatkan masyarakat sekitar, namun dari pemberdayaan kita sudah ada kerjasama dengan beberapa desa di Kecamatan Mowila, kegiatan sosial seperti majlis ta’lim atau pengajian akbar dan juga pembelajaran baca tulis Al Quran untuk anak tingkat sekolah dasar dengan gratis.¹⁰⁶

C. Faktor Pendukung dan Penghambat Pemberdayaan Masyarakat di Kecamatan Mowila

1. Faktor Pendukung

- a. Perpaduan sistem ekonomi proteksi dan orientasi kemasyarakatan menjadikan pondok memiliki sistem ekonomi yang kuat dan tidak terkesan eksklusif.

Dalam hal ini pondok memiliki 4 orientasi utama salah satunya adalah kemasyarakatan, yang pada dasarnya pondok tidak memiliki kewajiban untuk mengembangkan suatu masyarakat sekitar pondok bahkan sampai

¹⁰⁶Ust Aripuddin S.A.P, Bapak Wakil Pengasuh Pondok Modern Darussalam Gontor 6, Wawancara, Konawe Selatan, 30 September 2022

mensejahterakan, namun seperti yang dikatakan bapak pengasuh Pondok Modern Darussalam Gontor 6 ini adalah sebuah keterpanggilan hati naluri seorang manusia, yang tidak lain misi utama adalah yang berkaitan dengan kemanusiaan. Seperti yang bapak pengasuh sampaikan:

“Salah satu orientasi Pondok Gontor yaitu kemasyarakatan, bagi pondok ini bukanlah kewajiban namun suatu keterpanggilan hati, dipusat sudah sangat berdampak dikalangan masyarakat sekitar, sedangkan di pondok cabang masih kurang maksimal, sehingga yang dapat dimaksimalkan untuk saat ini yaitu sektor pemberdayaan langsung kepada masyarakat sekitar.¹⁰⁷

Dapat disimpulkan bahwa dengan sistem ekonomi proteksi yang dibangun pondok dimulai berdirinya pada tahun 1926 sampai saat ini tidak bersifat eksklusif atau hanya memikirkan kesejahteraan warga pondok, namun dengan sistem ekonomi proteksi dan orientasi kemasyarakatan dapat mendorong pemberdayaan suatu masyarakat bahkan sampai pada titik kesejahteraan suatu masyarakat.

b. Adanya hubungan baik antara masyarakat dan pondok yang telah dibangun mulai dari berdirinya pondok sampai saat ini.

Sebagai bentuk hubungan baik yang dilakukan oleh pondok terhadap masyarakat, beberapa program yang diberikan pondok diberikan khusus untuk masyarakat warga di Kecamatan Mowila, salah satunya adalah bentuk dukungan dari sektor pendidikan yaitu, memberikan pendidikan baca tulis Al Quran kepada anak khususnya yang berdomisili Kecamatan Mowila, dan program beasiswa bagi pendaftar santri dari warga lokal. Disampaikan oleh bapak pengasuh Gontor 6:

¹⁰⁷Ust Aripuddin S.A.P, Bapak Wakil Pengasuh Pondok Modern Darussalam Gontor 6, Wawancara, Konawe Selatan, 30 September 2022

“Salah satu bentuk dukungan sosial kita diseluruh pondok Gontor baik dipusat maupun dicabang adalah program beasiswa bagi santri khusus warga sekitar pondok tersebut berada.¹⁰⁸

Maka dari bentuk kegiatan sosial yang diberikan pondok dapat membangun hubungan baik dengan masyarakat sekitar pondok, dan juga ikut berpartisipasi dalam setiap program yang diadakan oleh pemerintah setempat.

c. Akad kerjasama yang dibangun atas kesepakatan bersama dan sesuai syariah.

Di dalam Al Qur'an juga disampaikan perintah untuk saling tolong menolong dalam kebaikan. Kerjasama dalam berbisnis juga bagian dari saling tolong menolong. Saling mendapatkan keuntungan dan memberikan keuntungan kepada yang lain.

... وَتَعَاوَنُوا عَلَى الْبِرِّ وَالتَّقْوَىٰ وَلَا تَعَاوَنُوا عَلَى الْإِثْمِ وَالْعُدْوَانِ وَاتَّقُوا اللَّهَ إِنَّ

اللَّهُ شَدِيدُ الْعِقَابِ ٢

Terjemahnya: Dan tolong-menolonglah kamu dalam (mengerjakan) kebajikan dan takwa, dan jangan tolong-menolong dalam berbuat dosa dan pelanggaran.¹⁰⁹ (QS Al Maidah, 02).

Dasar dan dalil tersebut sudah jelas memberikan pengertian adanya anjuran dan dorongan untuk saling kerjasama dan tolong menolong. Sehingga sudah barang tentu di dalam Islam juga terdapat konsep bagaimana cara melakukan kerjasama dalam berbisnis yang sesuai dengan ajaran ekonomi Islam.

¹⁰⁸Ust Aripuddin S.A.P, Bapak Wakil Pengasuh Pondok Modern Darussalam Gontor 6, Wawancara, Konawe Selatan, 30 September 2022

¹⁰⁹Kementrian Agama Republik Indonesia, Alquran Al-Karim Dan Terjemahnya (Semarang: Asy-Syifa, 2001).

- d. Memiliki konsumen yang tetap, sehingga pemasukan keuangan tetap berjalan tiap harinya.

Seluruh konsumen dari berbagai sektor pertanian sudah memiliki pasarnya masing-masing, sehingga tidak mencari konsumen lain, dan disebut dengan konsumen tetap, seperti yang dikatakan Pak Carik salah satu pekerja di perkebunan sawit:

“Setiap panen langsung ada pengepul dari perusahaan yang diantar langsung ke pabriknya.¹¹⁰

- e. Peningkatan produksi dan penjualan produk hasil kerjasama, yang didapatkan dari hasil rapat evaluasi kinerja setiap bulannya.

Dari hasil wawancara dengan Ust Akbar sebagai penanggung jawab dibagian yayasan pondok, setiap bulannya diadakan rapat evaluasi kinerja dari setiap pekerja dari luar pondok. Tujuan dari diadakannya forum ini adalah untuk meningkatkan kinerja dari setiap sektor, dan mengevaluasi yang kurang maksimal sehingga dapat dimaksimalkan, seperti yang dikatakan Ust Akbar:

“Kita di yayasan pondok ada rapat bulanan dengan para pekerja pondok, tujuannya adalah sebagai silaturahmi dengan warga dan sebagai peningkatan etos kerja kepada pondok, sehingga dapat maksimal kedepannya.¹¹¹

- f. Menciptakan lingkungan yang ramah untuk perkembangan usaha, sehingga memiliki rantai produksi yang panjang, dan akan menumbuhkan sektor kerjasama lainnya.

¹¹⁰Pak Carik, Pekerja perkebunan sawit pondok, Wawancara, Konawe Selatan, 26 September 2022

¹¹¹Ust Akbar, Staff Yayasan Pondok, Wawancara, Konawe Selatan, 30 September 2022

Pembentukan lingkungan yang ramah juga dibutuhkan bagi keberlangsungan suatu usaha, seperti salah satunya adalah tetap menjalankan usaha dengan mempertahankan lingkungan disekitarnya. Dengan berdirinya pondok ditengah lingkungan yang hijau, dan dengan berbagai sektor pertanian dan lainnya, dapat mendorong kelestarian alam dengan tetap menjalankan setiap program dengan melibatkan masyarakat dan pemerintah setempat.

- g. Kepercayaan masyarakat tentang pondok semakin meningkat, dilihat dari keuntungan yang diperoleh oleh kedua belah pihak dan hubungan baik yang dijalin.

Dari wawancara yang dilakukan oleh beberapa pekerja dari masyarakat, bahwa masyarakat memiliki peningkatan dari sektor perekonomian maupun sosial, sehingga dapat disimpulkan masyarakat memiliki kepercayaan kepada pondok, tidak hanya dari segi keuntungan yang dibagi, namun hubungan baik atau silaturahmi antara pondok dan masyarakat selalu berjalan dengan baik.

2. Faktor Penghambat

- a. Penyesuaian anggaran pondok, yang mengakibatkan kurang maksimalnya sosialisasi program ke masyarakat terkait.

Sistem pengelolaan keuangan yang dikelola oleh pondok menggunakan sistem satu pintu, yaitu suplai dana yang dibutuhkan oleh pondok cabang bersumber dari pondok yang berada di pusat yaitu Pondok Modern Darussalam Gontor Ponorogo, yang bertempat di Provinsi Jawa Timur, oleh karna itu penggolongan kebutuhan setiap pondok pusat maupun cabang haruslah terstruktur dengan baik, dan dilaporkan melalui setiap wakil pengasuh dari setiap Pondok

masing-masing, kebutuhan pendidikan khususnya para santri haruslah yang utama.

- b. Kurangnya sistem transaksi masyarakat pondok kepada masyarakat di tiga desa lainnya.

Dari pernyataan kepala camat Mowila, dan bapak pengasuh Pondok Gontor 6, dari sembilan desa yang berada di Kecamatan Mowila hanya enam desa yang paling dekat dengan kawasan pondok, sehingga beberapa desa masih belum terjangkau oleh pondok, yang mengakibatkan kurangnya pemberdayaan ekonomi dimasyarakat sekitar yang kurang maksimal khususnya di tiga desa lainnya.

- c. Kurangnya tenaga ahli dalam setiap bidang dari setiap sektor kegiatan pondok.

Sumber Daya Manusia (SDM) yang dimiliki pondok dalam mengelola setiap sektornya dinilai belum maksimal, dari seluruh pengelola belum memiliki standar bersertifikat kompetensi, sehingga hasil dari setiap sektor dianggap kurang maksimal.

- d. Belum terjangkaunya kerjasama dengan masyarakat dari beberapa desa lainnya sekitar pondok.

Bentuk dari belum terjangkaunya beberapa desa disekitar pondok, dari sembilan desa yang berada di Kecamatan Mowila hanya enam desa yang paling dekat dengan kawasan pondok, sehingga beberapa desa masih belum terjangkau oleh pondok, yang mengakibatkan blum terjalin kerjasama dan silaturahmi yang baik dari beberapa desa yang belum terjangkau.

D. Analisis Strategi Pondok Modern Gontor 6 Riyadhatul Mujahidin terhadap Pemberdayaan Ekonomi dan Sosial Masyarakat di Kecamatan Mowila.

Penelitian pada strategi pemberdayaan Pondok Modern Darussalam Gontor 6 Riyadhatul Mujahidin menggunakan analisis SWOT (Strengths, Weaknesses, Opportunities, and Threats) yang mengacu pada kekuatan, kelemahan, ancaman, dan peluang. Peneliti menggunakan evaluasi SWOT agar dapat menentukan strategi yang digunakan kedepannya, dan kaitannya dengan strategi pemberdayaan terhadap masyarakat sekitar dapat bertahan dan terpenuhi secara maksimal. Hal ini dapat dilihat berdasarkan kekuatan, kelemahan, peluang, dan ancaman dari unit usaha pondok.

1. Kekuatan

Dari beberapa sistem kerjasama demi meningkatkan pemberdayaan masyarakat memiliki beberapa kekuatan dan keunggulan dengan kebijakannya yaitu:

- 1) Perpaduan sistem ekonomi proteksi dan orientasi kemasyarakatan menjadikan pondok memiliki sistem ekonomi yang kuat dan tidak terkesan eksklusif.
- 2) Adanya hubungan baik antara masyarakat dan pondok yang telah dibangun mulai dari berdirinya pondok sampai saat ini.
- 3) Akad kerjasama yang dibangun atas kesepakatan bersama dan sesuai syariah.
- 4) Memiliki konsumen yang tetap, sehingga pemasukan keuangan tetap berjalan tiap harinya.
- 5) Peningkatan produksi dan penjualan produk hasil kerjasama, yang didapatkan dari hasil rapat evaluasi kinerja setiap bulannya.

- 6) Menciptakan lingkungan yang ramah untuk perkembangan produk, sehingga memiliki rantai produksi yang panjang, dan akan menumbuhkan sektor kerjasama lainnya.
- 7) Kepercayaan masyarakat tentang pondok semakin meningkat, dilihat dari keuntungan yang diperoleh oleh kedua belah pihak dan hubungan baik yang dijalin.

Dari kekuatan yang dimiliki pondok menunjukkan bahwa pemberdayaan ekonomi Gontor 6 dapat berjalan dengan baik, bahkan bisa meningkat dan berkembang, sehingga dapat turut serta dalam membantu pengembangan, pembangunan pondok dan ekonomi masyarakat sekitar.

2. Kelemahan

Sistem pemberdayaan ekonomi yang diterapkan oleh pondok juga memiliki kelemahan, untuk meminimalisir dampak dari kelemahan sistem ini, tentu saja pondok mengambil peranannya dengan melakukan kebijakan-kebijakan, strategi, serta perencanaan yang sesuai dengan sistem ekoproteksi dan dapat mempertahankan usaha yang berjalan baik dalam sektor internal maupun eksternal pondok, bahkan mengembangkannya. Secara garis besar kelemahan yang berdampak pada sistem pemberdayaan masyarakat yaitu:

- 1) Penyesuaian anggaran pondok, yang mengakibatkan kurang maksimalnya sosialisasi program ke masyarakat masyarakat terkait.
- 2) Kurangnya sistem transaksi masyarakat pondok kepada masyarakat di tiga desa lainnya.
- 3) Kurangnya tenaga ahli dalam setiap bidang dari setiap sektor kegiatan pondok.

- 4) Belum terjangkaunya kerjasama dengan masyarakat dari beberapa desa lainnya sekitar pondok.

3. Ancaman

Dari aspek kekuatan dan kelemahan dari yang dijelaskan sebelumnya, sistem pemberdayaan yang telah berjalan juga memiliki ancaman yang dapat menghambat dan mengurangi kepercayaan masyarakat terhadap sistem pondok. Secara garis besar ancaman dari pihak eksternal dan internal di Gontor 6 adalah sebagai berikut:

- 1) Kelalaian dari aspek pengelola yang tidak dapat diperkirakan, mulai dari pihak pondok dan masyarakat.
- 2) Kerugian yang dapat menimpa setiap produk dari hasil kerjasama yang dibentuk, mulai dari kegagalan panen, kekurangan bahan produksi, dll.
- 3) Turunnya minat, selera, dan daya beli konsumen dari sektor produk hasil kerjasama.
- 4) Timbulnya moral hazard yang berdampak pada hilangnya *trust* kepada pondok maupun kepada masyarakat sekitar.

4. Peluang

Secara garis besar peluang dari penerapan sistem pemberdayaan ekonomi yang dapat dilakukan Pondok Modern Darussalam Gontor 6 Riyadhatul Mujahidin dalam memaksimalkan hasil yang diinginkan adalah sebagai berikut:

- 1) Menghasilkan kerjasama yang menghasilkan kesejahteraan antara masyarakat dan pihak pondok.

- 2) Mengurangi pengangguran khususnya di Kecamatan Mowila, dari hasil kerjasama yang dibangun.
- 3) Menaikan minat konsumen terhadap produk hasil kerjasama.
- 4) Membuka lapangan pekerjaan bagi masyarakat sekitar yang telah diskreening oleh pihak pondok.
- 5) Memperluas jaringan pondok, dan memperkenalkan pondok kepada masyarakat lokal, sehingga menghasilkan *Asatidz* yang berasal dari daerah lokal.

Tabel 4.2 Analisis SWOT Pondok Modern Darussalam Gontor 6 pada pemberdayaan ekonomi dan sosial masyarakat Kecamatan Mowila

Kekuatan (Strength)	Kelemahan (Weakness)
<ol style="list-style-type: none"> 1. Perpaduan sistem ekonomi proteksi dan orientasi kemasyarakatan menjadikan pondok memiliki sistem ekonomi yang kuat dan tidak terkesan eksklusif. 2. Adanya hubungan baik antara masyarakat dan pondok yang telah dibangun mulai dari berdirinya pondok sampai saat ini. 3. Akad kerjasama yang dibangun atas kesepakatan bersama dan sesuai syariah. 4. Memiliki konsumen yang tetap, sehingga pemasukan keuangan tetap berjalan tiap harinya. 5. Peningkatan produksi dan penjualan produk hasil kerjasama, yang didapatkan dari hasil rapat evaluasi kinerja setiap bulannya. 6. Menciptakan lingkungan yang ramah untuk perkembangan produk, 	<ol style="list-style-type: none"> 1. Penyesuaian anggaran pondok, yang mengakibatkan kurang maksimalnya sosialisasi program ke masyarakat masyarakat terkait. 2. Kurangnya sistem transaksi masyarakat pondok kepada masyarakat di 3 desa lainnya. 3. Kurangnya tenaga ahli dalam setiap bidang dari setiap sektor kegiatan pondok. 4. Belum terjangkaunya kerjasama dengan masyarakat dari beberapa desa lainnya sekitar pondok.

<p>sehingga memiliki rantai produksi yang panjang, dan akan menumbuhkan sektor kerjasama lainnya.</p> <p>7. Kepercayaan masyarakat tentang pondok semakin meningkat, dilihat dari keuntungan yang diperoleh oleh kedua belah pihak dan hubungan baik yang dijalin.</p>	
<p>Peluang (<i>Opportunity</i>)</p> <ol style="list-style-type: none"> 1. Menghasilkan kerjasama yang menghasilkan kesejahteraan antara masyarakat dan pihak pondok. 2. Mengurangi pengangguran khususnya di Kecamatan Mowila, dari hasil kerjasama yang dibangun. 3. Menaikan minat konsumen terhadap produk hasil kerjasama. 4. Membuka lapangan pekerjaan bagi masyarakat sekitar yang telah diskreening oleh pihak pondok. 5. Memperluas jaringan pondok dan memperkenalkan pondok kepada masyarakat lokal, sehingga menghasilkan Asatidz yang berasal dari daerah lokal. 	<p>Ancaman (<i>Threat</i>)</p> <ol style="list-style-type: none"> 1. Kelalaian dari aspek pengelola yang tidak dapat diperkirakan, mulai dari pihak pondok dan masyarakat. 2. Kerugian yang dapat menimpa setiap produk dari hasil kerjasama yang dibentuk, mulai dari kegagalan panen, kekurangan bahan produksi, dll. 3. Turunnya minat, selera, dan daya beli konsumen dari sektor produk hasil kerjasama. 4. Timbulnya moral hazard yang berdampak pada hilangnya <i>trust</i> kepada pondok maupun kepada masyarakat sekitar.

1) Matrix IFAS (*Internal Factor Analysis Summary*)

Setelah faktor-faktor pemberdayaan ekonomi diidentifikasi, suatu tabel IFAS (*Internal Factor Analysis Summary*) disusun untuk merumuskan faktor-

faktor strategis internal tersebut dalam kerangka strength dan weakness tahapannya adalah:

- 1) Tentukan faktor-faktor yang menjadi kekuatan serta kelemahan dalam kolom 1.
- 2) Beri bobot masing-masing faktor tersebut dengan skala mulai dari 1,0 (paling penting) sampai 0,0 (tidak penting), berdasarkan pengaruh faktor-faktor tersebut terhadap posisi strategis. (Semua bobot tersebut jumlahnya tidak boleh melebihi skor total 1,00).
- 3) Berikan rating 1 sampai 4 untuk masing-masing faktor untuk dengan skala rating 4 (sangat kuat pengaruhnya) dan rating 1 (berpengaruh lemah), hal ini menunjukkan apakah faktor tersebut memiliki kelemahan yang besar atau kelemahan yang kecil, serta kekuatan yang kecil atau kekuatan yang besar. Jadi sebenarnya, rating mengacu pada perusahaan sedangkan bobot mengacu pada industri dimana perusahaan berada.
- 4) Kalikan masing-masing bobot dengan rating-nya untuk mendapatkan score.
- 5) Jumlahkan total score masing-masing variabel.

Berapapun banyaknya faktor yang dimasukkan dalam matrik IFAS, total rata-rata tertimbang berkisar antara yang rendah 1,0 dan tertinggi 4,0 dengan rata-rata 2,5. Jika total rata-rata dibawah 2,5 menandakan bahwa secara internal perusahaan lemah, sedangkan total nilai diatas 2,5 mengindikasikan posisi internal yang kuat.

Tabel 4.3 Matrix IFAS (*Intrernal Factor Analysis Summary*)

No	Faktor Internal	Bobot	Rating	Score
Kekuatan (<i>Strength</i>)				
1	Perpaduan sistem ekonomi proteksi dan orientasi kemasyarakatan menjadikan pondok memiliki sistem ekonomi yang kuat dan tidak terkesan eksklusif.	0,1	3	0,3
2	Adanya hubungan baik antara masyarakat dan pondok yang telah dibangun mulai dari berdirinya pondok sampai saat ini.	0,06	4	0,24
3	Akad kerjasama yang dibangun atas kesepakatan bersama dan sesuai syariah.	0,1	4	0,4
4	Memiliki konsumen yang tetap, sehingga pemasukan keuangan tetap berjalan tiap harinya.	0,09	4	0,36
5	Peningkatan produksi dan penjualan produk hasil kerjasama, yang didapatkan dari hasil rapat evaluasi kinerja setiap bulannya.	0,05	3	0,15
6	Menciptakan lingkungan yang ramah untuk perkembangan produk, sehingga memiliki rantai produksi yang panjang, dan akan menumbuhkan sektor kerjasama lainnya.	0,08	4	0,32
7	Kepercayaan masyarakat tentang pondok semakin meningkat, dilihat dari keuntungan yang diperoleh oleh kedua belah pihak dan hubungan baik yang dijalin.	0,1	4	0,4
8	Program pemberdayaan masyarakat sekitar pondok.	0,1	4	0,4
Subtotal		0,68		2,57
Kelemahan (<i>Weakness</i>)				
1	Penyesuaian anggaran pondok, yang mengakibatkan kurang maksimalnya sosialisasi program ke masyarakat masyarakat terkait.	0,09	3	0,27
2	Kurangnya sistem transaksi masyarakat pondok kepada masyarakat di 3 desa lainnya.	0,1	2	0,2
3	Kurangnya tenaga ahli dalam setiap bidang dari setiap sektor kegiatan pondok.	0,08	3	0,24
4	Belum terjangkaunya kerjasama dengan masyarakat dari beberapa desa lainnya sekitar pondok.	0,05	2	0,1
Subtotal		0,32		0,81
Total		1,0		3,38

Dari hasil analisis pada tabel 3.2 IFAS, faktor kekuatan dan kelemahan memiliki total skor 3,38, karena total skor diatas 2,5 berarti ini mengindikasikan posisi internal terkait pemberdayaan ekonomi pesantren pada perubahan ekonomi dan sosial masyarakat begitu kuat.

2) **Matrix EFAS (*Eksternal Factor Analysis Summary*)**

Ada lima tahap penyusunan matriks EFAS yaitu:

- 1) Tentukan faktor-faktor yang menjadi peluang dan ancaman.
- 2) Beri bobot masing-masing faktor mulai dari 1,0 (sangat penting) sampai dengan 0,0 (tidak penting). Faktor-faktor tersebut kemungkinan dapat memberikan dampak terhadap faktor strategis. Jumlah seluruh bobot harus sama dengan 1,0.
- 3) Menghitung rating untuk masing-masing faktor dengan memberikan skala mulai 1 sampai 4, dimana 4 (respon sangat bagus), 3 (respon di atas rata-rata), 2 (respon rata-rata), 1 (respon di bawah rata-rata). Rating ini berdasarkan pada efektivitas pemberdayaan ekonomi pesantren, dengan demikian nilainya berdasarkan pada kondisi perusahaan.
- 4) Kalikan masing-masing, bobot dengan rating-nya untuk mendapatkan score.
- 5) Jumlahkan semua score untuk mendapatkan total score. Nilai total ini menunjukkan bagaimana perusahaan tertentu bereaksi terhadap faktor-faktor strategis peluang dan ancamannya.

Sudah tentu bahwa dalam EFAS matrix, kemungkinan nilai tertinggi total score adalah 4,0 dan terendah adalah 1,0. Total score 4,0 mengindikasikan bahwa

perusahaan merespon peluang yang ada dengan cara yang luar biasa dan menghindari ancaman-ancaman atau kendala yang ada pada unit usaha. Total score 1,0 menunjukkan strategi-strategi perusahaan tidak memanfaatkan peluang-peluang atau tidak menghindari ancaman-ancaman eksternal maupun internal.

Tabel 4.4 Matrix EFAS (*Eksternal Factor Analysis Summary*)

No	Faktor Eksternal	Bobot	Rating	Score
Peluang (<i>Opportunities</i>)				
1	Menghasilkan kerjasama yang menghasilkan kesejahteraan antara masyarakat dan pihak pondok.	0,12	4	0,48
2	Mengurangi pengangguran khususnya di Kecamatan Mowila, dari hasil kerjasama yang dibangun.	0,15	4	0,6
3	Menaikan minat konsumen terhadap produk hasil kerjasama.	0,08	3	0,24
4	Membuka lapangan pekerjaan bagi masyarakat sekitar yang telah diskreening oleh pihak pondok.	0,18	4	0,72
5	Memperluas jaringan pondok dan memperkenalkan pondok kepada masyarakat lokal, sehingga menghasilkan Asatidz yang berasal dari daerah lokal.	0,06	3	0,18
Subtotal		0,59		2,22
Ancaman (<i>Threats</i>)				
1	Kelalaian dari aspek pengelola yang tidak dapat diperkirakan, mulai dari pihak pondok dan masyarakat.	0,12	3	0,36
2	Kerugian yang dapat menimpa setiap program hasil kerjasama yang dibentuk, mulai dari kegagalan panen, kekurangan bahan produksi, dll.	0,08	2	0,16
3	Turunnya minat, selera, dan daya beli konsumen dari sektor penjualan.	0,08	3	0,24
4	Timbulnya moral hazard yang berdampak pada hilangnya <i>trust</i> kepada pondok maupun kepada masyarakat sekitar.	0,13	3	0,39
Subtotal		0,41		1,15
Total		1,0		3,37

Dari hasil analisis pada tabel 3.3 EFAS, faktor peluang dan ancaman memiliki total skor 3,37. Karena total skor mendekati 4,0 berarti ini mengindikasikan bahwa Pondok Modern Darussalam Gontor 6 Riyadhatul Mujahidin merespon peluang yang ada dengan cara yang luar biasa dan menghindari ancaman-ancaman pada pemberdayaan ekonominya. Selanjutnya nilai total skor dari masing-masing faktor dapat dirinci, strength 2,57, weakness 0,81 opportunity 2,22, threat 1,15. Maka diketahui selisih total skor faktor strength dan weakness adalah (+) 1,76, sedangkan selisih total skor faktor opportunity dan threat adalah (+) 1,07.

Berdasarkan total skor yang diperoleh sangat jelas menunjukkan bahwa pemberdayaan ekonomi berbasis ekoproteksi di Pondok Modern Darussalam Gontor 6 Riyadhatul Mujahidin memiliki peluang dan kekuatan sehingga dapat memanfaatkan peluang yang ada.

Tabel 4.5 Matrix Internal dan Eksternal
MATRIX INTERNAL DAN EKSTERNAL
SKOR BOBOT TOTAL IFE

		Kuat (4,00-3,00)	Sedang (2,00-2,99)	Lemah (1,00-2,99)
		I (EKONOMI PESANTREN) (3,38-3,37)*	II	III
SKOR BOBOT TOTAL EFE	Tinggi (4,00-3,00)			
	Sedang (2,00-2,99)	IV	V	VI
	Lemah (2,00-2,99)	VII	VIII	IX

Note:

* Grow and Build (Tumbuh dan Membangun)

1. Penetrasi pasar
2. Perkembangan produk

Pada gambar diatas, matrik internal-eksternal (IE) menunjukkan bahwa kondisi Pondok Modern Darussalam Gontor 6 Riyadhatul Mujahidin berada pada sel I, yaitu strategi yang dapat diterapkan adalah strategi tumbuh dan membangun (*Grow and Build*). Strategi yang digunakan adalah strategi mempertahankan kualitas pelayanan, mengembangkan pasar ke wilayah baru dan meningkatkan pangsa pasar sebagai hal yang paling tepat pada bagian ini. Dengan kata lain Strategi yang harus diterapkan dalam kondisi ini adalah mendukung kebijakan yang ditetapkan oleh pondok, memanfaatkan segala fasilitas dan kesempatan yang ada, berinovasi dengan menciptakan dan mengembangkan produk-produk baru, memaksimalkan kekuatan yang dimiliki untuk merebut berbagai peluang yang ada sehingga pondok dapat menyeimbangi ancaman dan kelemahan sistem ini sehingga dapat meningkatkan dan mengembangkan setiap program pemberdayaan masyarakat menjadi lebih baik.

Tabel 4.6 Matrix SWOT

<p style="text-align: center;">EFAS</p>	<p style="text-align: center;">IFAS</p> <p style="text-align: center;">STRANGHS (S)</p> <ol style="list-style-type: none"> 1. Perpaduan sistem ekonomi proteksi dan orientasi kemasyarakatan menjadikan pondok memiliki sistem ekonomi yang kuat dan tidak terkesan eksklusif. 2. Adanya hubungan baik antara masyarakat dan pondok yang telah dibangun mulai dari berdirinya pondok sampai saat ini. 3. Akad kerjasama yang dibangun atas kesepakatan bersama dan sesuai syariah. 4. Memiliki konsumen yang tetap, sehingga pemasukan keuangan tetap berjalan tiap 	<p style="text-align: center;">WEAKNESS (W)</p> <ol style="list-style-type: none"> 1. Penyesuaian anggaran pondok, yang mengakibatkan kurang maksimalnya sosialisasi program ke masyarakat masyarakat terkait. 2. Kurangnya sistem transaksi masyarakat pondok kepada masyarakat di 3 desa lainnya. 3. Kurangnya tenaga ahli dalam setiap bidang dari setiap sektor kegiatan pondok. 4. Belum terjangkaunya kerjasama dengan

	<p>harinya.</p> <ol style="list-style-type: none"> 5. Peningkatan produksi dan penjualan produk hasil kerjasama, yang didapatkan dari hasil rapat evaluasi kinerja setiap bulannya. 6. Menciptakan lingkungan yang ramah untuk perkembangan produk, sehingga memiliki rantai produksi yang panjang, dan akan menumbuhkan sektor kerjasama lainnya. 7. Kepercayaan masyarakat tentang pondok semakin meningkat, dilihat dari keuntungan yang diperoleh oleh kedua belah pihak dan hubungan baik yang dijalin. 	<p>masyarakat dari beberapa desa lainnya sekitar pondok.</p>
<p>OPPORTUNITIES (O)</p> <ol style="list-style-type: none"> 1. Menghasilkan kerjasama yang menghasilkan kesejahteraan antara masyarakat dan pihak pondok. 2. Mengurangi pengangguran khususnya di Kecamatan Mowila, dari hasil kerjasama yang dibangun. 3. Menaikan minat konsumen terhadap produk hasil kerjasama. 4. Membuka lapangan pekerjaan bagi 	<p>STRATEGI SO</p> <ol style="list-style-type: none"> 1. Membuat program pemberdayaan masyarakat dalam bidang toko retail. (S1, O1, O2, O4) 2. Silaturahmi dengan pemuka desa lain yang belum terjalin kerjasama, dan membuat program pemberdayaan dibidang pertanian. (S2, O1, O5) 3. Sosialisasi akad kerjasama yang sesuai syariat Islam. (S3, O5, O3) 4. Memberikan apresiasi bagi masyarakat yang memiliki kinerja yang baik. (S4, O3, O5) 5. Mensosialisasikan sistem kesehatan dan keamanan lingkungan dalam bekerja. (S6, O5) 	<p>STRATEGI WO</p> <ol style="list-style-type: none"> 1. Sosialisasi program pemberdayaan masyarakat yang sesuai syariat Islam. (W1, O3) 2. Memberikan hasil produk kerjasama ke desa yang belum terjangkau. (W2, O5) 3. Mengundang pemateri yang sesuai dengan bidangnya dalam membangun SDM yang maksimal. (W3, O2)

<p>masyarakat sekitar yang telah diskreening oleh pihak pondok.</p> <p>5. Memperluas jaringan pondok dan memperkenalkan pondok kepada masyarakat lokal, sehingga menghasilkan Asatidz yang berasal dari daerah lokal.</p>		
<p>THREATS (T)</p> <ol style="list-style-type: none"> 1. Kelalaian dari aspek pengelola yang tidak dapat diperkirakan, mulai dari pihak pondok dan masyarakat. 2. Kerugian yang dapat menimpa setiap program hasil kerjasama yang dibentuk, mulai dari kegagalan panen, kekurangan bahan produksi, dll. 3. Turunnya minat, selera, dan daya beli konsumen dari sektor penjualan. 4. Timbulnya moral hazard yang berdampak pada hilangnya <i>trust</i> kepada pondok maupun kepada masyarakat sekitar. 	<p>STRATEGI ST</p> <ol style="list-style-type: none"> 1. Memperkenalkan tujuan orientasi pondok, sehingga memberikan sifat kepercayaan masyarakat kepada pondok, dan dapat mengurangi timbulnya moral hazard. (S1, T4) 2. Meningkatkan produksi dan hasil yang baik demi meningkatkan minat, selera, dan daya beli konsumen. (S5, T3) 3. Memperkuat akad kerjasama antara pihak pondok dan masyarakat agar terjalin kerjasama yang baik. (S7, T1) 	<p>STRATEGI WT</p> <ol style="list-style-type: none"> 1. Sosialisasi tentang pentingnya menghindari moral hazard pada suatu kontrak perjanjian kerjasama antara kedua belah pihak. (W1, T4) 2. Meningkatkan SDM ahli dibidangnya sehingga dapat mengurangi kelalaian dari pekerja. (W3, T1)

Tabel 4.7 Quantitative Strategic Planning Matrix (QSPM)

KEY FACTORS	BOBOT	Strategic Alternatives					
		Membuat program pemberdayaan masyarakat dalam bidang toko retail.		Sosialisasi program pemberdayaan masyarakat yang sesuai syariat Islam		Memberikan apresiasi bagi masyarakat yang memiliki kinerja yang baik	
		AS	TAS	AS	TAS	AS	TAS
OPPORTUNITIES							
Menghasilkan kerjasama yang menghasilkan kesejahteraan antara masyarakat dan pihak pondok.	0.12	3	0.36	4	0.48	-	-
Mengurangi pengangguran khususnya di Kecamatan Mowila, dari hasil kerjasama yang dibangun.	0.15	4	0.60	3	0.45	-	-
Menaikan minat konsumen terhadap produk hasil kerjasama.	0.08	-	-	3	0.24	-	-
Membuka lapangan pekerjaan bagi masyarakat sekitar yang telah diskreening oleh pihak pondok.	0.18	4	0.72	3	0.54	-	-
Memperluas jaringan pondok dan memperkenalkan pondok kepada masyarakat lokal, sehingga menghasilkan Asatidz yang berasal dari daerah lokal.	0.06	3	0.18	3	0.18	4	0.24
THREATS							
Kelalaian dari aspek pengelola yang tidak dapat diperkirakan, mulai dari pihak pondok dan masyarakat.	0.12	-	-	2	0.24	-	-

Kerugian yang dapat menimpa setiap program hasil kerjasama yang dibentuk, mulai dari kegagalan panen, kekurangan bahan produksi, dll.	0.08	3	0.24	2	0.16	-	-
Turunnya minat, selera, dan daya beli konsumen dari sektor penjualan.	0.08	4	0.32	4	0.32	4	0.32
Timbulnya moral hazard yang berdampak pada hilangnya <i>trust</i> kepada pondok maupun kepada masyarakat sekitar.	0.13	-	-	4	0.52	3	0.39
	1.00						
STRENGTHS							
Perpaduan sistem ekonomi proteksi dan orientasi kemasyarakatan menjadikan pondok memiliki sistem ekonomi yang kuat dan tidak terkesan eksklusif.	0.10	3	0.31	-	-	-	-
Adanya hubungan baik antara masyarakat dan pondok yang telah dibangun mulai dari berdirinya pondok sampai saat ini.	0.06	2	0.12	3	0.18	4	0.24
Akad kerjasama yang dibangun atas kesepakatan bersama dan sesuai syariah.	0.10	3	0.30	4	0.40	3	0.30
Memiliki konsumen yang tetap, sehingga pemasukan keuangan tetap berjalan tiap harinya.	0.09	-	-	2	0.18	-	-
Peningkatan produksi dan penjualan produk hasil kerjasama, yang didapatkan dari hasil rapat evaluasi kinerja setiap bulannya.	0.05	4	0.20	3	0.15	-	-
Menciptakan lingkungan yang ramah untuk perkembangan produk, sehingga memiliki rantai produksi yang panjang, dan akan menumbuhkan sektor kerjasama lainnya.	0.08	2	0.16	3	0.24	3	0.24
Kepercayaan masyarakat tentang pondok semakin meningkat, dilihat dari keuntungan yang diperoleh oleh kedua belah pihak dan hubungan baik yang dijalin.	0.10	4	0.40	4	0.40	4	0.40
Program pemberdayaan masyarakat sekitar pondok.	0.10	4	0.40	-	-	2	0.2
WEAKNESS							

Penyesuaian anggaran pondok, yang mengakibatkan kurang maksimalnya sosialisasi program ke masyarakat masyarakat terkait.	0.09	4	0.36	1	0.09	2	0.18
Kurangnya sistem transaksi masyarakat pondok kepada masyarakat di 3 desa lainnya.	0.10	-	-	-	-	3	0.3
Kurangnya tenaga ahli dalam setiap bidang dari setiap sektor kegiatan pondok.	0.08	1	0.08	4	0.32	-	-
Belum terjangkaunya kerjasama dengan masyarakat dari beberapa desa lainnya sekitar pondok.	0.05	2	0.10	4	0.20	4	0.2
TOTAL	1.00		4.85		5.29		3.01

Dari tabel Quantitative Strategic Planning Matrix (QSPM) diatas yang menerangkan tiga alternatif strategi yang bersumber dari analisa internal dan eksternal dapat dilihat dengan strategi Sosialisasi program pemberdayaan masyarakat yang sesuai syariat Islam yang dapat memberikan rasa kepercayaan masyarakat terhadap pengelolaan sistem pemberdayaan pondok, dengan memperoleh nilai total sebesar 5,29 dan strategi lain terkait Membuat program pemberdayaan dalam toko retail, memperoleh nilai total 4,85 dan memberikan apresiasi bagi masyarakat yang memiliki kinerja yang baik, dengan skor nilai 3,01. Dengan demikian dapat diurutkan program yang dilaksanakan pertama adalah strategi sosialisasi program pemberdayaan masyarakat yang sesuai syariat Islam dan membangun kepercayaan masyarakat, kedua adalah membuat program pemberdayaan dalam toko retail yang berdasarkan kebutuhan rakyat, dan yang terakhir memberikan apresiasi bagi masyarakat yang memiliki kinerja yang baik dalam bekerja.

BAB V

PENUTUP

A. Kesimpulan

Berdasarkan hasil penelitian yang dilakukan, maka diambil beberapa kesimpulan yaitu:

1. Peran Pondok Modern Darussalam Gontor 6 Riyadhatul Mujahidin dalam meningkatkan ekonomi dan sosial masyarakat memiliki beberapa sektor kerjasama dalam masing-masing bidang, yaitu, dari bidang peternakan dan perkebunan ada program pengelolaan perkebunan sawit, pengelolaan sawah, pengelolaan kebun rambutan, dan program penggemukan sapi pondok, dan juga peran secara tidak langsung disadari oleh masyarakat sekitar dengan hadirnya pondok di Kecamatan Mowila, seperti yang telah dirasakan oleh masyarakat yaitu, adanya Usaha Mikro Kecil dan Menengah (UMKM), penginapan area sekitar pondok, pembentukan pasar warga dan lainnya
2. Banyak dampak yang ditimbulkan sebelum adanya pondok di desa Pudahoa ini, tidak hanya pemberdayaan ekonomi dan sosial, tetapi dari sektor sarana dan prasarana yang hanya ada dikota besar juga dapat dirasakan oleh masyarakat warga desa Pudahoa. Dari sembilan desa yang ada dikecamatan Mowila hanya tiga desa yang dapat dilakukan sosialisasi dengan pondok. Sebagai salah satu pondok pesantren yang memiliki nama besar di Indonesia dinilai masih membutuhkan proses guna memberdayakan masyarakat sekitar secara maksimal, dibutuhkan program-program lain yang dapat mengangkat perekonomian warga sekitar.

3. Berdasarkan tabel matrik internal-eksternal (IE) menunjukkan bahwa kondisi Pondok Modern Darussalam Gontor 6 Riyadhatul Mujahidin berada pada sel I, yaitu strategi yang dapat diterapkan adalah strategi tumbuh dan membangun (Grow and Build). Dengan kata lain Strategi yang harus diterapkan dalam kondisi ini adalah mendukung kebijakan yang ditetapkan oleh pondok, memanfaatkan segala fasilitas dan kesempatan yang ada, berinovasi dengan menciptakan dan mengembangkan produk-produk baru, memaksimalkan kekuatan yang dimiliki untuk merebut berbagai peluang yang ada sehingga pondok dapat menyeimbangi ancaman dan kelemahan sistem ini sehingga dapat meningkatkan dan mengembangkan setiap program pemberdayaan masyarakat menjadi lebih baik.

B. Implikasi Penelitian

Implikasi dari hasil penelitian ini diharapkan: Agar Bapak Pengasuh, staff administrasi, dan staff pengasuhan lebih berperan lagi dalam pengembangan program pemberdayaan masyarakat di desa yang belum terjangkau. Agar Bapak Pengasuh, staff administrasi, staff pengasuhan beserta para pengelola bekerjasama dalam mengelola setiap sektor usaha serta mengevaluasi kerja dan kinerja.

DAFTAR PUSTAKA

- Abdulsyani. *Sosiologi dan Perubahan Masyarakat*. Jakarta : Pustaka Jaya, 1994
- Aesah, Siti, Yhonanda Harsono, and Derzika Inva Jaswita. "Pemberdayaan Difabel Melalui Usaha Ekonomi Produktif (Uep) Di Desa Kediri, Kecamatan Kediri, Kabupaten Lombok Barat Nusa Tenggara Barat." *Jurnal Manajemen* 14, no. 2 (2020): 210–21.
- Arifin, Zainal. "Development of Pesantren in Indonesia." *Pendidikan Agama Islam* 9, no. 1 (2012): 40–53.
- Bakhri, Saiful. "Pemberdayaan Ekonomi Umat Melalui Ekonomi Pesantren." *Jurnal Tarbawi* 07, no. 01 (2019): 1–7.
- Chusmeru, Masrukin, and Sri Pangestuti. "Koperasi Pondok Pesantren Sebagai Pemberdayaan Ekonomi Santri." *Prosiding Seminar Nasional Dan Call for Papers "Pengembangan Sumber Daya Perdesaan Dan Kearifan Lokal Berkelanjutan VII"* 5, no. November (2017): 990–98.
- David, Fred R. *Strategic Management Concepts and Cases*. Prentice Hall. Vol. 7, 2011.
https://www.researchgate.net/publication/269107473_What_is_governance/link/548173090cf22525dcb61443/download%0Ahttp://www.econ.upf.edu/~reynal/Civil_wars_12December2010.pdf%0Ahttps://thinkasia.org/handle/11540/8282%0Ahttps://www.jstor.org/stable/41857625
- Fadli, Adi. "Pesantren: Sejarah Dan Perkembangannya." *EL-HIKAM: Jurnal Pendidikan Dan Kajian Keislaman* 5, no. 1 (2012): 29–42.
<http://ejournal.kopertais4.or.id/sasambo/index.php/elhikam/article/view/1430/1029>
- Fathoni, Muhammad Anwar, and Ade Nur Rohim. "Peran Pesantren Dalam Pemberdayaan Ekonomi Umat Di Indonesia." *Conference on Islamic Management, Accounting, and Economics (CIMA E)* 2 (2019): 133–40.
- Fatmasari, Dewi. "Peran Kewirausahaan Dalam Pemberdayaan Ekonomi Pesantren (Sekilas Tentang Pesantren Ainurrafiq) Desa Panawuan, Kecamatan Cigandamekar Kabupaten Kuningan." *Al-Amwal: Jurnal Ekonomi Dan Perbankan Syari'ah* 6, no. 2 (2014): 367–88.
<http://www.syekhnurjati.ac.id/jurnal/index.php/amwal/article/view/263>
- Fauroni, R Lukman. "Pesantren Kesejahteraan: Rekonstruksi Peran Sosial-Ekonomi Untuk Keadilan Sosial." *Al Intaj* 1, no. 1 (2015): 68–81.
- Fikri, Ahmad Lutfi, Muaidy Yasin, and Akhmad Jupri. "Konsep Pengelolaan Koperasi Pesantren Untuk Kesejahteraan Ekonomi Masyarakat: Telaah Surah Al-Hasyr Ayat 7." *Jurnal Ilmiah Ekonomi Islam* 4, no. 02 (2018): 103.
<https://doi.org/10.29040/jiei.v4i2.249>

- FRETES, R., P. Santoso, R. Soenoko, and M. Astuti. "Strategi Perencanaan Dan Pengembangan Industri Pariwisata Dengan Menggunakan Metode Swot Dan Qspm (Studi Kasus Kecamatan Leitimur Selatan Kota Ambon)." *Jurnal Rekayasa Mesin* 4, no. 2 (2013): 109–18.
- Hafidh, Zaini, and Badrudin Badrudin. "Pesantren Dan Kemandirian Perekonomian: Studi Tentang Kewirausahaan Di Pondok Pesantren Ar-Risalah Cijantung IV Ciamis." *MANAGERIA: Jurnal Manajemen Pendidikan Islam* 3, no. 2 (2019): 257–67. <https://doi.org/10.14421/manageria.2018.32-03>.
- Haningsih, Sri. "Peran Strategis Pesantren, Madrasah Dan Sekolah Islam Di Indonesia." *El-Tarbawi* 1, no. 1 (2008): 27–39. <https://doi.org/10.20885/tarbawi.vol1.iss1.art3>.
- Harindiarsyah, Bachtiar Ridho Virgi, and Firman Setiawan. "Analisa Aktor Dan Faktor Pada Penerapan Ekosistem Kewirausahaan Pondok Pesantren (Studi Kasus Ponpes Nurul Amanah Bangkalan) Analysis." *Jurnal Ekonomi Syariah Dan Bisnis* 4, no. 2 (2021): 87–100.
- Hikmawati. "Peran Koperasi Pondok Pesantren Ddi Lilbanat Parepare Dalam Meningkatkan Kesejahteraan Guru Dan Santri," 2017. <https://pesquisa.bvsalud.org/portal/resource/en/midl-20203177951%0Ahttp://dx.doi.org/10.1038/s41562-020-0887-9%0Ahttp://dx.doi.org/10.1038/s41562-020-0884-z%0Ahttps://doi.org/10.1080/13669877.2020.1758193%0Ahttp://serisc.org/journals/index.php/IJAST/article>.
- Israfil, Israfil. "Pesantren Dan Kewirausahaan (Studi Terhadap Pesantren Darul Khair Masing Kabupaten Banggai)." *Equilibrium: Jurnal Pendidikan* 5, no. 2 (2017): 160–68. <https://doi.org/10.26618/equilibrium.v5i2.1047>.
- Istan, Muhammad. "Pengentasan Kemiskinan Melalui Pemberdayaan Ekonomi Umat Menurut Perspektif Islam." *AL-FALAH: Journal of Islamic Economics* 2, no. 1 (2017): 81. <https://doi.org/10.29240/jie.v2i1.199>.
- Jannah, Nada Zahrotul, and Yayat Sukayat. "Analisis Sosial Ekonomi Masyarakat Di Sekitar CV Promindo Utama (Studi Kasus Di Dusun Panggang, Kecamatan Losari, Kabupaten Cirebon)." *Mimbar Agribisnis: Jurnal Pemikiran Masyarakat Ilmiah Berwawasan Agribisnis* 7, no. 1 (2021): 627–38. <https://doi.org/10.25157/ma.v7i1.4748>.
- Jauhari, Elman. "Implementasi Syirkah Dalam Perspektif Hukum Islam." *Jurnal Hukum Sehasen* 2, no. 2 (2019): 5.
- Khasanah, Umrotul. "Sistem Bagi Hasil Dalam Syariat Islam." *De Jure: Jurnal Hukum Dan Syar'iah* 1, no. 2 (2009). <https://doi.org/10.18860/j-fsh.v1i2.332>.
- Khumairo, Aisyah. "Menumbuhkan Prilaku Kewirausahaan Santri Melalui Implementasi Pendidikan Bimbingan Karir (Studi Pondok Pesantren

- Entrepreneur Ad-Dhuha Yogyakarta).” *At-Tajdid : Jurnal Pendidikan Dan Pemikiran Islam* 2, no. 02 (2018): 159–72. <https://doi.org/10.24127/att.v2i02.866>.
- Kurniawan, Ari. “Muamalah Bisnis Perdagangan Syariah.” *Justitia Jurnal Hukum* 1, no. 1 (2017).
- Lausiry, Muhamad Nur, and Leonardus Tumuka. “Analisis Kondisi Sosial-Ekonomi Masyarakat Migran Sebelum Dan Sesudah Berada Di Kota Timika.” *Jurnal Kritis* 3, no. 1 (2019): 1–23. <http://ejournal.stiejb.ac.id/index.php/jurnal-kritis/article/view/43>.
- Linda Firdawati. “Perjanjian Waralaba Menurut Hukum Islam.” *Asas* 3, no. v (2011): Vol.3, No.1.
- Lugina, Ugin. “Pengembangan Ekonomi Pondok Pesantren Di Jawa Barat.” *Risalah, Jurnal Pendidikan Dan Studi Islam* 4, no. 1, March (2018): 53–64. <https://doi.org/10.5281/zenodo.3552005>.
- Maesaroh, Nenden, and Yani Achdiani. “Tugas Dan Fungsi Pesantren Di Era Modern.” *Sosietas* 7, no. 1 (2017): 346–52. <https://doi.org/10.17509/sosietas.v7i1.10348>.
- Marlina. “Potensi Pesantren Dalam Pengembangan Ekonomi Syariah.” *Jurnal Hukum Islam (JHI)* 12, no. 1 (2014): 117–34.
- Misjaya, Didin Saefuddin Bukhori, Adian Husaini, and Ulil Amri Syafri. “Konsep Pendidikan Kemandirian Ekonomi Di Pondok Pesantren Mukmin Mandiri Sidoarjo - Jawa Timur.” *Edukasi Islami: Jurnal Pendidikan Islam* 08, no. 1 (2019): 91–108.
- Muttaqin, Rizal. “Kemandirian Dan Pemberdayaan Ekonomi Berbasis Pesantren (Studi Atas Peran Pondok Pesantren Al-Ittifaq Kecamatan Rancabali Kabupaten Bandung Terhadap Kemandirian Ekonomi Santri Dan Pemberdayaan Ekonomi Masyarakat Sekitarnya).” *JESI (Jurnal Ekonomi Syariah Indonesia)* 1, no. 2 (2016): 65. [https://doi.org/10.21927/jesi.2011.1\(2\).65-94](https://doi.org/10.21927/jesi.2011.1(2).65-94).
- Nadir, Moh. “Gerakan Ekonomi Pesantren (Studi Atas Pesantren Sidogiri Pasuruan).” *Iqtishad* 4, no. 2 (2017): 74–108.
- Nadzir, Mohammad. “Membangun Pemberdayaan Ekonomi Di Pesantren.” *Economica: Jurnal Ekonomi Islam* 6, no. 1 (2015): 37–56. <https://doi.org/10.21580/economica.2015.6.1.785>.
- Nasrullah, M., Kuart Ismanto, and Nalim Nalim. “Economic Independence of Pesantren.” *HUNafa: Jurnal Studia Islamika* 15, no. 2 (2018): 251–72. https://app.dimensions.ai/details/publication/pub.1111804186?search_mode=content&search_text=Pesantren ENTREPRENEURship&search_type=kws&search_field=full_search&or_facet_year=2021&or_facet_year=2020&or_facet_year=2019&or_facet_year=2018

018&or_facet_year=201.

- Nasution, Nindi Aliska. "Lembaga Pendidikan Islam Pesantren." *Al-Muaddib : Jurnal Ilmu-Ilmu Sosial Dan Keislaman* 5, no. 1 (2020): 36–52.
- Noviyanti, Ririn. "Peran Ekonomi Kreatif Terhadap Pengembangan Jiwa Entrepreneurship Di Lingkungan Pesantren: Studi Kasus Di Pondok Modern Darussalam Gontor Putri 1." *Jurnal Penelitian Ilmiah Intaj* 1 (2017): 77–99.
- Nurhasanah, Neneng. "Optimalisasi Peran Mudharabah Sebagai Salah Satu Akad Kerjasama Dalam Pengembangan Ekonomi Syariah." *EKOSIANA: Jurnal Ekonomi Syari'ah* 4, no. 01 (2010): 01–10. <https://doi.org/10.30957/ekosiana.v4i01.39>.
- Perawironegoro, Djamaluddin. "Manajemen Asrama Di Pesantren." *Tadbir : Jurnal Studi Manajemen Pendidikan* 3, no. 2 (2019): 129. <https://doi.org/10.29240/jsmp.v3i2.944>.
- Putra, Riyan Sisiawan, and M.Yusak Anshori. "Pemberdayaan Usaha Ekonomi Produktif Dan Kewirausahaan Kepada Pemuda Dan Remaja Di Pondok Pesantrenal-Jihad Surabaya." *Cpmunity Decvelopment Journal* 2, no. 1 (2018): 21–25.
- Putri, Nyimas Ekinevita, Retno Astuti, and Shyntia Atica Putri. "Perencanaan Strategi Pengembangan Restoran Menggunakan Analisis Swot Dan Metode Qspm." *Jurnal Industria* 3, no. 2 (2014): 93–106.
- Rahmah, Azizatur. "Waralaba Sebagai Kerjasama Dalam Kegiatan Bisnis Menurut Hukum Ekonomi Islam." *Jurnal Akmami* 3, no. 2 (2022): 340–48.
- Rimbawan, Yoyok. "Pesantren Dan Ekonomi." *Annual International Conferences on Islamic Studies (AICIS XII)* 1 (2012): 1180–99.
- Rouf, Muhammad. "Memahami Tipologi Pesantren Dan Madrasah Sebagai Lembaga Pendidikan Islam Indonesia." *Tadarus* 5, no. 1 (2016): 68–92. <http://journal.um-surabaya.ac.id/index.php/Tadarus/article/view/345>.
- Ryandono, Muhammad Nafik Hadi. "Peran Pondok Pesantren Dalam Pemberdayaan Sosial Ekonomi Di Jawa Timur Pada Abad Ke-20 Islamic Boarding School Role in Social-Economic Empowerment in East Java in 20 Th Century." *Mozaik Humaniora* 1, no. 2 (2018): 189–204.
- Setyorini, Hany, Mas'ud Effendi, and Imam Santoso. "Marketing Strategy Analysis Using SWOT Matrix and QSPM (Case Study: WS Restaurant Soekarno Hatta Malang)." *Industria: Jurnal Teknologi Dan Manajemen Agroindustri* 5, no. 1 (2016): 46–53. <https://doi.org/10.21776/ub.industria.2016.005.01.6>.
- Steiss, Alan Walter. *Strategic Management for Public and Nonprofit Organizations*. Marcel Dekker, Inc, 2017. <https://doi.org/10.4324/9780203912515>.

- Sugandi, Asep, Hasan Basri Tanjung, and Radif Khotamir Rusli. "Peran Pondok Pesantren (Ponpes) Modern Dalam Pemberdayaan Ekonomi Masyarakat." *Tadbir Muwahhid* 1, no. 2 (2017): 99. <https://doi.org/10.30997/jtm.v1i2.950>.
- Suharto, Suharto, and Muhammad Iqbal Fasa. "Model Pengembangan Manajemen Bisnis Pondok Modern Darussalam Gontor Ponorogo, Indonesia." *Li Falah: Jurnal Studi Ekonomi Dan Bisnis Islam* 3, no. 2 (2018): 92. <https://doi.org/10.31332/lifalah.v3i2.1199>.
- Sulaiman, Adhi Iman, M. Masrukin, C. Chusmeru, and Sri Pangesturi. "Pemberdayaan Koperasi Pondok Pesantren Sebagai Pendidikan Sosial Dan Ekonomi Santri Adhi." *Jurnal Pendidikan Dan Pemberdayaan Masyarakat* 3, no. 2 (2016): 109–21.
- Sulistianingsih, Dewi, Rini Fidiyani, Pujiono, and Bagi Sugiarto. "Penanaman Jiwa Kewirausahaan Bagi Santri." *Jurnal Pengabdian Hukum Indonesia* 2, no. 1 (2019): 30–38.
- Supriyadi, Dudi. "Upaya Menumbuhkan Kegiatan Usaha Ekonomi Produktif Oleh Perguruan Tinggi." *Coopetition Jurnal Ilmiah Manajemen* 8, no. 1 (2017): 17–25.
- Supriyatna, Ateng, Tri Cahyanto, Ucu Julita, Adisty Virakawugi Darniwa, Ayuni Adawiyah, Yuni Kulsum, and Afriansyah Fadillah. "Permasalahan Kemiskinan Dan Lingkungan Masih Menjadi Perhatian Utama Pemerintah Pusat Maupun Daerah. Program Yang Dilakukan Oleh Pemerintah Yaitu Dengan Mengembangkan Program Pemberdayaan Sumber Daya Manusia Terutama Yang Berusia Muda. Melalui Program Pen." *Jurnal Aplikasi IPTEKS Untuk Masyarakat* 10, no. 2 (2021): 87–90. <https://doi.org/10.24198/dharmakarya.v10i2.23495>.
- Syafe'i, Imam. "Pondok Pesantren Yang Melembaga Di Masyarakat Satu Lembaga Pendidikan Islam Tertua Di Indonesia. Awal Kehadiran Boarding School Bersifat Tradisional Untuk Mendalami Ilmu-Ilmu Agama Isl." *Al-Tadzkiyyah: Jurnal Pendidikan Islam* 8, no. 1 (2017): 61–82.
- Syamsuri, Syamsuri. "Strategi Pengembangan Ekonomi Berdikari Di Pesantren Gontor Berbasis Pengelolaan Kopontren." *Al-Intaj: Jurnal Ekonomi Dan Perbankan Syariah* 6, no. 1 (2020): 37. <https://doi.org/10.29300/aij.v6i1.2803>.
- Taufiqurokman. *Manajemen Strategik. Ilmu Sosial Dan Ilmu Politik Universitas Prof. Dr. Moestopo Beragama*, 2016.
- Tirta, Ningsih Rahayu. "Pemberdayaan Ekonomi Pesantren Melalui Pengembangan Daya Lokal." *Jurnal Pengembangan Masyarakat Islam* 3 Nomor 1 (2017): 57–78. <http://jurnal.uinbanten.ac.id/index.php/lbrmasy/issue/view/94>.
- Tolib, Abdul. "Pendidikan Di Pondok Pesantren Modern." *Risalah Jurnal Pendidikan Dan Studi Islam* 1, no. 1 (2015): 60–66.

<http://jurnal.faiunwir.ac.id>.

- Utami, Afinda Apriliani, Achdiar Redy Setiawan, and Muhammad Asim Asy'ari. "Nilai Amanah Dan Kejujuran Atas Praktik Bagi Hasil Pada Pusat Perdagangan Syariah." *Jurnal Riset Dan Aplikasi: Akuntansi Dan Manajemen* 5, no. 1 (2021): 1–14. <https://doi.org/10.33795/jraam.v5i1.001>.
- Zuhirsyan, Muhammad. "Membidik Potensi Ekonomi Syariah Di Lembaga Pendidikan Pondok Pesantren Pendahuluan Pesantren Di Indonesia Merupakan Lembaga Yang Telah Menjadi Bagian." *Economica: Jurnal Ekonomi Islam* 9, no. 2 (2018): 319–47.
- Zulkifli, Yoga Gandara, and Febri Saefulloh. "Penanaman Nilai-Nilai Kewirausahaan Di Pondok Pesantren Sebagai Implementasi Economic Civic." *Jurnal Civic Hukum* 6, no. 2 (2021): 199–210.



LAMPIRAN



PEMERINTAH PROVINSI SULAWESI SELATAN
DINAS PENANAMAN MODAL DAN PELAYANAN TERPADU SATU PINTU

Jl. Bougenville No.5 Telp. (0411) 441077 Fax. (0411) 448936
 Website : <http://simap-new.sulselprov.go.id> Email : ptsp@sulselprov.go.id
 Makassar 90231

Nomor : **9543/S.01/PTSP/2022** Kepada Yth.
 Lampiran : - Gubernur Prov. Sulawesi Tenggara
 Perihal : **Izin penelitian**

di-
Tempat

Berdasarkan surat Ketua LPPM UIN Alauddin Makassar Nomor : B- 158 /Un.06/LP2M/PP.00.9/9/2022 tanggal - perihal tersebut diatas, mahasiswa/peneliti dibawah ini:

N a m a : **ZULFAJRIN**
 Nomor Pokok : **80500220020**
 Program Studi : **Ekonomi Syariah**
 Pekerjaan/Lembaga : **Mahasiswa (S2)**
 Alamat : **Jl. H.M. Yasin Limpo No.36 Romang Polong-Gowa**

Bermaksud untuk melakukan penelitian di daerah/kantor Saudara dalam rangka menyusun Tesis, dengan judul :

" DAMPAK KEBERADAAN PONDOK MODERN DARUSSALAM GONTOR 6 RIYADHATUL MUJAHIDIN TERHADAP KONDISI SOSIAL DAN EKONOMI MASYARAKAT DI KECAMATAN MOWILA PERSPEKTIF EKONOMI SYARIAH "

Yang akan dilaksanakan dari : Tgl. **19 September s/d 19 November 2022**

Sehubungan dengan hal tersebut diatas, pada prinsipnya kami **menyetujui** kegiatan dimaksud dengan ketentuan yang tertera di belakang surat izin penelitian.

Demikian Surat Keterangan ini diberikan agar dipergunakan sebagaimana mestinya.

Diterbitkan di Makassar
 Pada Tanggal 19 September 2022

A.n. GUBERNUR SULAWESI SELATAN
 KEPALA DINAS PENANAMAN MODAL DAN PELAYANAN TERPADU
 SATU PINTU PROVINSI SULAWESI SELATAN



Ir. H. SULKAF S LATIEF, M.M.
 Pangkat : **PEMBINA UTAMA MADYA**
 Nip : **19630424 198903 1 010**

Tembusan Yth

1. Ketua LPPM UIN Alauddin Makassar di Makassar;
2. *Pertinggal,*

BALAI PENDIDIKAN
PONDOK MODERN DARUSSALAM
GONTOR - PONOROGO - INDONESIA



معهد دارالسلام كونتور
للتربية الإسلامية الحديثة
بكونتور - فونوروكو - إندونيسيا

SURAT KETERANGAN

Nomor: 14/PMDG-i/III/1444

*Bismillahirrahmanirrahim,
Assalamu'alaikum warahmatullah wabarakatuh.*

Yang bertanda tangan di bawah ini, Pimpinan Pondok Modern Darussalam Gontor Ponorogo, menerangkan dengan sebenarnya bahwa mahasiswa/i Program Magister yang tersebut di bawah ini:

Nama : **Zulfajrin**
NIM : 80500220020
Program Studi : Ekonomi Syari'ah
Perguruan Tinggi : Universitas Islam Negeri Alauddin Makassar

telah mendapatkan izin penelitian di Pondok Modern Darussalam Gontor untuk menulis tesis dengan judul: **UNIVERSITAS ISLAM NEGERI**

**"Dampak Keberadaan Pondok Modern Gontor 6 Riyadhatul
Mujahidin pada Perubahan Kondisi Sosial dan Ekonomi
Masyarakat di Kecamatan Mowila Perspektif Ekonomi Syariah."**

Demikianlah surat ini kami buat. Semoga dapat menjadi maklum adanya dan dapat digunakan sebagaimana mestinya. *Jazakumullah khairal jaza'*.

Wassalamu'alaikum warahmatullahi wabarakatuh.

Gontor, 14 R. Awwal 1444
10 Oktober 2022

Pimpinan Pondok Modern
Darussalam Gontor Ponorogo,



Drs. K.H. M. Akrim Mariyat, Dipl.A.Ed.

Nama : Zulfajrin
NIM : 80500220020
Judul : **Dampak Keberadaan Pondok Modern Darussalam Gontor 6 Riyadhatul Mujahidin pada Perubahan Kondisi Sosial Masyarakat di Kecamatan Mowila Perspektif Ekonomi Syariah**
Mahasiswa : **Pascasarjana UIN Alauddin Makassar**

Daftar Pertanyaan Bapak Pengasuh Pondok

1. Bagaimana peran pondok modern Gontor 6 Riyadhatul Mujahidin dalam meningkatkan ekonomi dan sosial masyarakat perspektif ekonomi Islam?
 - 1) Apakah pondok memiliki tanggung jawab meningkatkan ekonomi dan sosial masyarakat?
 - 2) Apa tujuan menjalin kerjasama?
 - 3) Bagaimana bentuk kerjasama yang dilakukan pondok?
 - 4) Bagaimana skema akad yang digunakan dalam melakukan kerjasama?
 - 5) Seberapa besar pengaruh peningkatan ekonomi dan sosial dengan adanya pondok di kecamatan mowila?
 - 6) Apa usaha yang dilakukan pondok untuk memaksimalkan potensi ekonomi dan sosial masyarakat sekitar?
 - 7) Bagaimana proses awal mula kerjasama yang dijalin pondok dan masyarakat?
 - 8) Bagaimana pondok mengedukasi masyarakat tentang kerjasama yang sesuai Syariat Islam?
 - 9) Bagaimana pembagian keuntungan dan kerugian dari kedua belah pihak?
 - 10) Bagaimana prospek kedepannya dari hasil pendapatan yang diterima?

2. Bagaimana dampak ekonomi dan sosial masyarakat sebelum dan setelah adanya pondok modern Gontor 6 Riyadhatul Mujahidin?
 - 1) Apa pertimbangan pendirian pondok di lokasi desa Pudahoa dari sisi ekonomi dan sosial masyarakat?
 - 2) Siapa yang menentukan tempat berdirinya pondok di desa Mowila?
 - 3) Bagaimana perbedaan dampak ekonomi dan sosial masyarakat sekitar pondok dari awal pendirian pondok hingga saat ini?
 - 4) Kapan awal mula berdirinya pondok Gontor cabang 6?
 - 5) Bagaimana usaha pondok untuk meningkatkan ekonomi dan sosial masyarakat di awal berdirinya pondok hingga saat ini?
3. Bagaimana analisis strategi pondok modern Gontor 6 Riyadhatul Mujahidin terhadap pemberdayaan ekonomi dan sosial masyarakat di Kecamatan Mowila?
 - 1) Strategi apa yang saat ini dilakukan guna memberdayakan ekonomi dan sosial masyarakat?
 - 2) Berapa besar pengaruh peningkatan dari strategi yang di jalankan saat ini?
 - 3) Kendala apa yang dialami dalam menjalankan strategi saat ini?
 - 4) Solusi yang dihadirkan dari setiap masalah yang ditemukan?
 - 5) Apa harapan yang ingin dicapai kedepannya?

Pedoman Wawancara

Nama : Zulfajrin

NIM : 80500220020

Judul : Dampak Keberadaan Pondok Modern Darussalam Gontor 6 Riyadhatul Mujahidin pada Perubahan Kondisi Sosial Masyarakat di Kecamatan Mowila Perspektif Ekonomi Syariah

Mahasiswa : Pascasarjana UIN Alauddin Makassar

Daftar Pertanyaan Kepala Camat Mowila dan Kepala Desa

1. Bagaimana skema kerjasama yang dilakukan dengan pondok?
2. Seberapa besar pengaruh pondok terhadap potensi peningkatan sektor sosial dan ekonomi?
3. Bagaimana keadaan daerah di Kecamatan Mowila sebelum dan sesudah adanya pondok?
4. Sektor apa yang paling meningkatkan sosial dan ekonomi warga?
5. Program apa yang sudah menghasilkan dampak positif?
6. Apa strategi kedepannya dalam melibatkan pondok?
7. Apa yang menghambat pertumbuhan ekonomi di Kecamatan Mowila?
8. Apa tanggapan tentang regulasi pondok tentang larangan santri dalam jual beli dengan warga?
9. Berapa total masyarakat di Kecamatan Mowila, dan berapa yang mendapatkan manfaat dari pondok?
10. Bagaimana hubungan sosial yang dilakukan warga kepada pihak pondok?

Pedoman Wawancara

Nama : Zulfajrin
NIM : 80500220020
Judul : Dampak Keberadaan Pondok Modern Darussalam Gontor 6 Riyadhatul Mujahidin pada Perubahan Kondisi Sosial Masyarakat di Kecamatan Mowila Perspektif Ekonomi Syariah
Mahasiswa : Pascasarjana UIN Alauddin Makassar

Daftar Pertanyaan Kepada Warga Kecamatan Mowila

1. Bagaiman tanggapan regulasi pondok tentang larangan santri berbelanja dengan warga?
2. Bentuk dukungan pondok terhadap pemberdayaan sosial dan ekonomi warga?
3. Bagaimana keadaan sosial dan ekonomi warga sebelum dan setelah adanya pondok?
4. Berapa persen pengaruh pondok pada peningkatan sosial dan ekonomi warga?
5. Apa program pondok yang melibatkan warga dalam peningkatan sosial dan ekonomi?
6. Apa kendala menjalankan program kerjasama pondok?
7. Bagaimana solusi yang dilakukan dalam menghadapi masalah?
8. Apa harapan warga dengan adanya pondok?
9. Bagaimana kondisi ekonomi saat ini?
10. Apakah dengan adanya program pondok dapat meningkatkan sektor sosial dan ekonomi warga?

DOKUMENTASI PENELITIAN



RIWAYAT HIDUP



Nama lengkap Zulfajrin lahir di Pondidaha pada tanggal 26 Agustus 1996, bertempat tinggal di Perum Royal Sentraland, Maros, Sulawesi Selatan. Merupakan anak kedua dari tiga bersaudara dari pasangan Bapak Mustamir dan Ibu Dahliah.

Awal jenjang pendidikan dimulai pada tahun 2002 di SDN 02 Pondidaha, pada tahun 2008 melanjutkan pendidikan di Pondok Modern Darussalam Gontor Ponorogo, Provinsi Jawa Timur, dan menyelesaikan pendidikan pada tahun 2014. Selanjutnya resmi mengembang gelar Sarjana Hukum (S.H) di Universitas Darussalam Gontor program studi Hukum Ekonomi Syariah pada tahun 2018 lalu melanjutkan pendidikan keningkat program pascasarjana di Universitas Islam Negeri Alauddin Makassar konsentrasi Ekonomi Syariah pada awal tahun 2021.