

**AKUNTABILITAS PENGELOLAAN KEUANGAN DALAM
PERSPEKTIF *SHARI'AH ENTERPRISE THEORY*
(Studi pada Kementerian Agama Kabupaten Luwu Timur)**



SKRIPSI

Diajukan untuk Memenuhi Salah Satu Syarat Meraih Gelar
Sarjana Akuntansi (S. Ak) Jurusan Akuntansi pada
Fakultas Ekonomi dan Bisnis Islam
UIN Alauddin Makassar

Oleh:

NADHILAH AMALIAH LIWAN

NIM : 90400118097

**PROGRAM STUDI AKUNTANSI
FAKULTAS EKONOMI DAN BISNIS ISLAM
UNIVERSITAS ISLAM NEGERI ALAUDDIN MAKASSAR
2022**

PERNYATAAN KEASLIAN SKRIPSI

Mahasiswa yang bertanda tangan di bawah ini:

Nama : Nadhilah Amaliah Liwan
NIM : 90400118097
Tempat/Tgl Lahir : Soroako, 06 April 2000
Jurusan/Prodi : Akuntansi
Fakultas/Program : Fakultas Ekonomi dan Bisnis Islam
Alamat : Wawondula-Luwu Timur
Judul : Akuntabilitas Pengelolaan Keuangan dalam Perspektif
Shari'ah Enterprise Theory (Studi pada Kementerian
Agama Kabupaten Luwu Timur)

Menyatakan dengan sesungguhnya dan penuh kesadaran bahwa skripsi ini benar adalah hasil karya sendiri. Jika di kemudian hari terbukti bahwa ia merupakan duplikat, tiruan, plagiat atau dibuat oleh orang lain, sebagian atau seluruhnya, maka skripsi dan gelar yang diperoleh karenanya batal demi hukum.

Makassar, 07 Rabiul Akhir 1444 H.
02 November 2022 M.

Penulis



Nadhilah Amaliah Liwan
NIM : 90400118097



PENGESAHAN SKRIPSI

Skripsi ini berjudul “**AKUNTABILITAS PENGELOLAAN KEUANGAN DALAM PERSPEKTIF *SHARFAH ENTERPRISE THEORY* (Studi pada Kementerian Agama Kabupaten Luwu Timur)**”, yang disusun oleh **Nadhilah Amaliah Liwan, NIM 90400118097** Mahasiswa Jurusan Akuntansi Fakultas Ekonomi Dan Bisnis Islam UIN AlauddinMakassar, telah diuji dan dipertahankan dalam sidang munaqasah yang diselenggarakan pada tanggal 03 Oktober 2022 dan dinyatakan telah dapat diterima sebagai salah satu syarat untuk memperoleh gelar Sarjana Akuntansi pada Fakultas Ekonomi dan Bisnis Islam.

Samata-Gowa, 02 November 2022

DEWAN PENGUJI

Ketua	: Prof. Dr. H. Abustani Ilyas, M.Ag.	(.....)
Sekretaris	: Dr. Hj. Rahmawati Muin, M.Ag.	(.....)
Penguji I	: Dr. Muh. Wahyuddin Abdullah, SE., M.Si., Ak.	(.....)
Penguji II	: Dr. Sitti Aisyah., S.Ag., M.Ag	(.....)
Pembimbing I	: Memen Suwandi., SE., M.Si	(.....)
Pembimbing II	: Dr. Lince Bulutoding, SE., M.Si.,Ak	(.....)

Diketahui oleh:
Dekan Fakultas Ekonomi dan Bisnis Islam UIN
Alauddin Makassar

Prof. Dr. H. Abustani Ilyas, M.Ag.
NIP.19661130 199303 1 003

KATA PENGANTAR

بِسْمِ اللَّهِ الرَّحْمَنِ الرَّحِيمِ

Assalamualikum Warahmatullahi Wabarakatuh.

Alhamdulillah Rabbil Alamin. Puji syukur penulis panjatkan ke hadirat Allah SWT atas segala limpahan rahmat dan hidayah-Nya sehingga penulis dapat menyelesaikan skripsi ini dengan baik. Shalawat dan salam tak lupa penulis kirimkan kepada junjungan Nabi Muhammad saw. Nabi yang memberi citra kepada manusia tentang bagaimana dan cara beretika sesuai tuntunan wahyu serta menjadi panutan sempurna dalam menjalani kehidupan yang bermartabat.

Skripsi dengan judul **Akuntabilitas Pengelolaan Keuangan dalam Perperspektif Shariah Enterprise Theory (Studi pada Kementerian Agama Kabupaten Luwu Timur)** yang dihadirkan oleh penulis sebagai salah satu syarat untuk meraih gelar Sarjana Akuntansi (S.Ak) di Fakultas Ekonomi dan Bisnis Islam Universitas Islam Negeri Alauddin Makassar.

Penulis menyadari bahwa dari awal hingga akhir dari proses penyusunan skripsi ini bukanlah sesuatu yang mudah. Berbagai rintangan, tantangan, hambatan, dan cobaan yang datang silih berganti. Ketekunan dan kerja keras yang disertai do'a menjadi penggerak penulis dalam menyelesaikan segala proses tersebut. Selain itu, adanya berbagai bantuan baik berupa dukungan moral maupun material yang mengalir dari berbagai pihak telah membantu memudahkan langkah penulis. Menyadari hal tersebut, maka penulis menyampaikan ucapan terima kasih yang sebesar-besarnya kepada segenap pihak yang telah memberikan bantuan dalam penyelesaian skripsi ini.

Secara khusus dengan penuh rasa hormat dan kasih sayang penulis menyampaikan terima kasih yang sebesar-besarnya kepada kedua orang tua tercinta ayahanda **Buhari Mande' S.T** dan ibunda **Nuriani S.Pd.** yang telah mempertaruhkan seluruh jiwa dan raganya demi kesuksesan anaknya, melahirkan, membesarkan, merawat, dan mendidik dengan sepuh hati dibaluti dengan rasa cinta dan kasih sayang yang begitu tulus kepada penulis, dan menjadi penyemangat bagi penulis.

Selain itu penulis juga mengucapkan terimakasih kepada berbagai pihak diantaranya:

1. Bapak Prof. H. Hamdan Juhannis, M.A., Phd, selaku Rektor Universitas Islam Negeri (UIN) Alauddin Makassar, Prof. Dr. Mardan, M.Ag. Wakil Rektor I Bidang Akademik dan Pengembangan Lembaga, Prof. Dr. Wahyuddin, M. Hum, Wakil Rektor II Bidang Administrasi Umum dan Keuangan, Prof. Dr. Darussalam, M.Ag., Wakil Rektor III Bidang Kemahasiswaan, Dr. H. Kamaluddin Abu Nawas, M.Ag., Wakil Rektor IV Bidang Kerjasama dan Pengembangan Lembaga. Serta seluruh Staf UIN Alauddin Makassar yang telah memberikan pelayanan yang maksimal.
2. Prof. Dr. H. Abustani Ilyas, M.Ag. sebagai Dekan Fakultas Ekonomi dan Bisni Islam, Bapak Dr. Muhammad Wahyuddin Abdullah, S.E., M.Si. selaku Wakil Dekan I Bidang Akademik, Ibu Dr. Hj. Rahmawati Muin HS., S.Ag., M.Ag. selaku Wakil Dekan II Bidang Administrasi, Bapak Dr. Amiruddin K, M.E.I. selaku wakil III Bidang Kemahasiswaan, atas pelayanan dan fasilitas yang diberikan kepada kami selama proses perkuliahan hingga menyelesaikan perkuliahan.

3. Bapak Memen Suwandi, S.E., M. Si selaku Ketua Jurusan Akuntansi sekaligus sebagai Pembimbing I yang dengan sabar dan ikhlas dalam meluangkan waktunya untuk membimbing dan memberikan arahan serta saran dan nasihat yang baik dalam proses penyusunan skripsi ini hingga dapat sampai pada tahap penyelesaian.
4. Ibu Dr. Lince Bulutoding, S.E., M.Si., Ak. selaku Sekretaris Jurusan Akuntansi UIN Alauddin Makassar sekaligus sebagai Pembimbing II yang dengan sabar dan ikhlas dalam meluangkan waktunya untuk membimbing dan memberikan arahan dan koreksi serta saran dan nasehat yang baik sebagai bahan perbaikan dalam proses penyusunan skripsi ini hingga dapat sampai pada tahap penyelesaian.
5. Seluruh dosen, staf akademik, dan tata usaha dan semua pihak yang telah memberikan khazanah ilmu pengetahuan di lingkup Fakultas Ekonomi dan Bisnis Islam UIN Alauddin Makassar.
6. Seluruh pihak informan dalam hal ini pegawai Kementerian Agama Kabupaten Luwu Timur, yang telah berkenan menerima penulis untuk melakukan penelitian dan mengambil data dan informasi terkait dalam penyusunan skripsi ini, serta menyambut dan melayani dengan sangat baik dari awal penelitian sampai selesainya penelitian penulis.
7. Kepada seluruh keluarga besarku yang senantiasa memberikan motivasi untuk menyelesaikan studi serta dukungan moril maupun materil yang tak henti-hentinya kepada penulis.
8. Buat sahabat saya; Abd. Bashir Fatmal, Ika Febrianti, Dinda Agus Putri, Qadriyana, yang dari awal telah menjadi penyemangat yang tak henti-

hentinya dan menjadi pendengar yang baik untuk setiap keluh kesah penulis dalam menyelesaikan skripsi.

9. Terkhusus kepada sahabat sekaligus saudara dunia akhirat, A. Ayu Rezky Safaat, Mutawaffikah Mikyal, R.A Annisa, terimakasih telah kebersamai dalam canda dan tawa serta memberikan *support* kepada penulis selama 10 tahun lamanya.
10. Seluruh teman-teman seperjuangan saya kelas Akuntansi C angkatan 2018 yang telah memberikan warna dan semangat kepada penulis dalam menjalani tahap-tahap perkuliahan.
11. Terimakasih kepada teman saya Cred18le dan kakak-kakak di jurusan Akuntansi tanpa terkecuali yang tak mampu saya sebutkan satu-persatu, terimakasih atas kebersamaan menjalani hari-hari perkuliahan dan atas setiap perjumpaan dengan kalian senantiasa memberikan dukungan moril maupun materil yang tak henti-hentinya kepada penulis, semoga perjuangan tetap berlanjut dan menjadi kenangan dan ingatan di masa yang akan datang.
12. Terimakasih kepada semua pihak yang tidak dapat saya sebutkan satu persatu, yang telah memberikan kontribusi selama penyelesaian skripsi.
13. *Last but no least, I wanna thank to me, I wanna thank for believing in me, I wanna thank for me doing all this work, I wanna thank me for having no days off, I wanna thank me for never quitting, for just being me at all times.*

Akhirnya dengan segala keterbukaan dan ketulusan, penulis persembahkan skripsi ini sebagai upaya pemenuhan salah satu persyaratan untuk memperoleh gelar Sarjana Akuntansi (S.Ak) pada UIN Alauddin Makassar, dan semoga skripsi yang penulis persembahkan ini bermanfaat adanya. Kesempurnaan hanyalah milik Allah swt. semata dan kekurangan tentu datangnya dari penulis. Kiranya dengan semakin bertambahnya wawasan dan pengetahuan, kita semakin menyadari bahwa Allah swt. adalah sumber dari segala ilmu pengetahuan sehingga dapat menjadi manusia yang bertakwa kepada-Nya.

Wassalamu 'alaikum Wr.Wb.

Makassar, 07 Rabiul Akhir 1444 H.
02 November 2022 M.

Penulis



Nadhilah Amaliah Liwan
NIM : 90400118097

UNIVERSITAS ISLAM NEGERI
ALAUDDIN
M A K A S S A R

DAFTAR ISI

PENGESAHAN SKRIPSI	iii
KATA PENGANTAR	iv
DAFTAR ISI.....	ix
DAFTAR TABEL.....	xi
DAFTAR GAMBAR	xii
PEDOMAN TRANSLITERASI ARAB-LATIN DAN SINGKATAN.....	xiii
ABSTRAK	xxi
ABSTRACT.....	xxii
BAB I PENDAHULUAN.....	1
A. Latar Belakang.....	1
B. Fokus Penelitian dan Deskripsi Fokus	6
C. Rumusan Masalah	7
D. Penelitian Terdahulu.....	8
F. Manfaat Penelitian.....	12
BAB II TINJAUAN TEORITIS	15
A. <i>Stewardship Theory</i>	15
B. <i>Shari'ah Enterprise Theory (SET)</i>	16
C. Akuntabilitas.....	21
D. <i>Good Governance</i>	26
E. Pengelolaan Keuangan	28
F. Rerangka Pikir.....	30
BAB III METODE PENELITIAN.....	33
A. Jenis dan Lokasi Penelitian	33
B. Pendekatan Penelitian.....	33
C. Jenis dan Sumber Data	34
D. Metode Pengumpulan Data	36

E. Instrumen Penelitian.....	38
F. Teknik Analisis Data.....	38
G. Uji Keabsahan Data.....	39
BAB IV HASIL PENELITIAN DAN PEMBAHASAN.....	41
A. Gambaran Umum Lokasi Penelitian.....	41
B. Hasil Penelitian dan Pembahasan.....	50
BAB V PENUTUP.....	85
A. Kesimpulan.....	85
B. Implikasi.....	86
DAFTAR PUSTAKA.....	87
LAMPIRAN.....	91



DAFTAR TABEL

Table 1.1 Fokus dan Deskripsi Fokus Penelitian.....	7
Table 1.2 Penelitian Terdahulu	8
Table 3.1 Daftar Informan.....	35
Table 4.1 Struktur Organisasi Kementerian Agama Kabupaten Luwu Timur.....	45
Table 4.2 Pengelolaan Keuangan di Kementerian Agama Kabupaten Luwu Timur	71
Table 4.3 Akuntabilitas Pengelolaan Keuangan di Kementerian Agama Kabupaten Luwu Timur dalam Perspektif Shari'ah Enterprise Theory	83



DAFTAR GAMBAR

Gambar 2.1 Rerangka Berpikir	32
Gambar 4.1 Letak Geografis Kementerian Agama Kabupaten Luwu Timur	44
Gambar 4.2 Struktur Organisasi Kementerian Agama Kabupaten Luwu Timur..	46

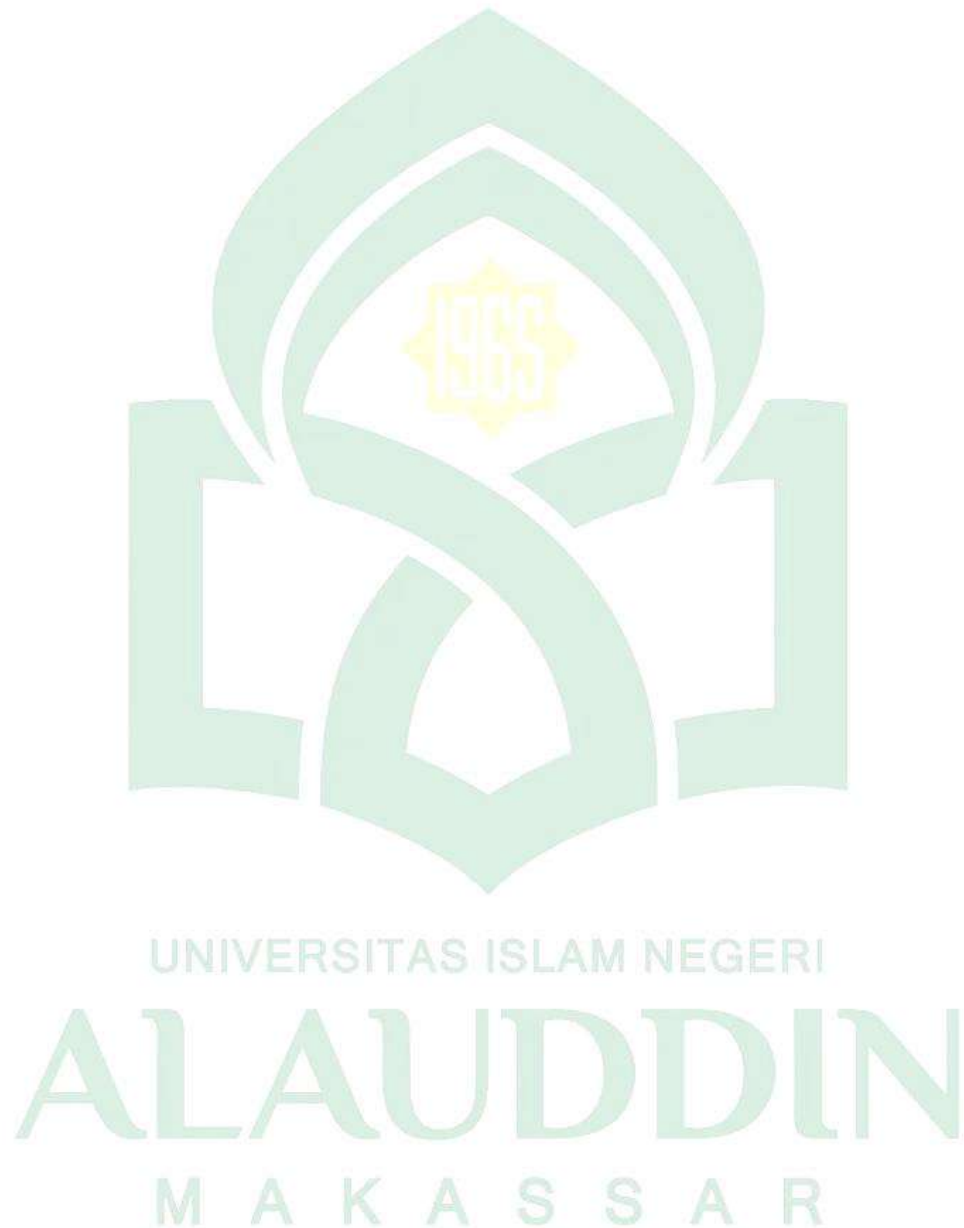

PEDOMAN TRANSLITERASI ARAB-LATIN DAN SINGKATAN

A. *Transliterasi Arab-Latin*

Daftar huruf bahasa Arab dan transliterasinya ke dalam huruf Latin dapat dilihat pada tabel berikut:

1. Konsonan

Huruf Arab	Nama	Huruf Latin	Nama
ا	alif	tidak dilambangkan	tidak dilambangkan
ب	ba	b	be
ت	ta	t	te
ث	ša	š	es (dengan titik di atas)
ج	jim	j	je
ح	ḥ	ḥ	ha (dengan titik di bawah)
خ	kha	kh	ka dan ha
د	dal	d	de
ذ	zal	z	zet (dengan titik di atas)
ر	ra	r	er
ز	zai	z	zet
س	sin	s	es
ش	syin	sy	es dan ya
ص	šad	š	es (dengan titik di bawah)
ض	ḍad	ḍ	de (dengan titik di bawah)
ط	ṭa	ṭ	te (dengan titik di bawah)

ظ	z	ẓ	zet (dengan titik di bawah)
ع	'ain	'	apostrof terbalik
غ	gain	g	ge
ف	fa	f	ef
ق	qaf	q	qi
ك	kaf	k	ka
ل	lam	l	el
م	mim	m	em
ن	nun	n	en
و	wau	w	we
ه	ha	h	ha
ء	hamzah	'	apostrof
ي	ya	y	ye

Hamzah (ء) yang terletak di awal kata mengikuti vokalnya tanpa diberi tanda apa pun. Jika terletak di tengah atau akhir, maka ditulis dengan tanda (').

2. Vokal

Vokal bahasa Arab, seperti vokal bahasa Indonesia, terdiri atas vokal tunggal atau monoftong dan vokal rangkap atau diftong.

Vokal tunggal bahasa Arab yang lambangnya berupa tanda harakat, transliterasinya sebagai berikut

Tanda	Nama	Huruf Latin	Nama
أ	<i>fathah</i>	a	a

اِ	<i>kasrah</i>	i	i
اُ	<i>ḍammah</i>	u	u

Vokal rangkap bahasa Arab yang lambangnya berupa gabungan antara harakat dan huruf, transliterasinya berupa gabungan huruf, yaitu:

Tanda	Nama	Huruf Latin	Nama
اِي	<i>fathah dan yā'</i>	ai	a dan i
اِيو	<i>fathah dan wau</i>	au	i dan u

Contoh:

كَيْفَ : *kaifa*

هَوَّلَ : *hauḷa*

3. Maddah

Maddah atau vokal panjang yang lambangnya berupa harakat dan huruf, transliterasinya berupa huruf dan tanda, yaitu:

Harakat dan Huruf	Nama	Huruf dan Tanda	Nama
اَ... اِ... اِي...	<i>fathah dan alif atau yā'</i>	ā	a dan garis atas
اِي	<i>kasrah dan yā'</i>	ī	i dan garis atas
اِيو	<i>ḍammah dan wau</i>	ū	u dan garis atas

Contoh:

مَاتَ : *māta*

رَمَى : *ramā*

قِيلَ : *qīla*

يَمُوتُ : *yamūtu*

4. *Tā' marbūṭah*

Transliterasi untuk *tā' marbūṭah* ada dua, yaitu: *tā' marbūṭah* yang hidup atau mendapat harakat *fathah*, *kasrah*, dan *ḍammah*, transliterasinya adalah [t]. Sedangkan *tā' marbūṭah* yang mati atau mendapat harakat sukun, transliterasinya adalah [h].

Kalau pada kata yang berakhir dengan *tā' marbūṭah* diikuti oleh kata yang menggunakan kata sandang *al-* serta bacaan kedua kata itu terpisah, maka *tā' marbūṭah* itu ditransliterasikan dengan ha (h).

Contoh:

رَوْضَةُ الْأَطْفَالِ : *rauḍah al-aṭfāl*

الْمَدِينَةُ الْفَاضِلَةُ : *al-madīnah al-fāḍilah*

الْحِكْمَةُ : *al-hikmah*

5. Syaddah (*Tasydīd*)

Syaddah atau *tasydīd* yang dalam sistem tulisan Arab dilambangkan dengan sebuah tanda *tasydīd* (ّ), dalam transliterasi ini dilambangkan dengan perulangan huruf (konsonan ganda) yang diberi tanda *syaddah*.

Contoh:

رَبَّنَا : *rabbānā*

نَجَّيْنَا : *najjainā*

الْحَقُّ : *al-ḥaqq*

نُعِمُّ : *nu‘ima*

عَدُوُّ : *‘aduwwun*

Jika huruf *ي* ber-*tasydid* di akhir sebuah kata dan didahului oleh huruf *kasrah* (حِ), maka ia ditransliterasi seperti huruf *maddah* menjadi *ī*.

Contoh:

عَلِيٌّ : ‘Alī (bukan ‘Aliyy atau ‘Aly)

عَرَبِيٌّ : ‘Arabī (bukan ‘Arabiyy atau ‘Araby)

6. Kata Sandang

Kata sandang dalam sistem tulisan Arab dilambangkan dengan huruf *ال* (*alif lam ma‘arifah*). Dalam pedoman transliterasi ini, kata sandang ditransliterasi seperti biasa, *al-*, baik ketika ia diikuti oleh huruf *syamsiyah* maupun huruf *qamariyah*. Kata sandang tidak mengikuti bunyi huruf langsung yang mengikutinya. Kata sandang ditulis terpisah dari kata yang mengikutinya dan dihubungkan dengan garis mendatar (-).

Contoh:

الشَّمْسُ : *al-syamsu* (bukan *asy-syamsu*)

الزَّلْزَلَةُ : *al-zalzalāh* (*az-zalzalāh*)

الْفَلْسَفَةُ : *al-falsafah*

الْبِلَادُ : *al-bilādu*

7. *Hamzah*

Aturan transliterasi huruf hamzah menjadi apostrof (') hanya berlaku bagi hamzah yang terletak di tengah dan akhir kata. Bila hamzah terletak di awal kata, ia tidak dilambangkan, karena dalam tulisan Arab ia berupa alif.

Contoh:

تَأْمُرُونَ : *ta'murūna*

النَّوْعُ : *al-nau'*

شَيْءٌ : *syai'un*

أُمِرْتُ : *umirtu*

8. Penulisan Kata Arab yang Lazim digunakan dalam Bahasa Indonesia

Kata, istilah atau kalimat Arab yang ditransliterasi adalah kata, istilah atau kalimat yang belum dibakukan dalam bahasa Indonesia. Kata, istilah atau kalimat yang sudah lazim dan menjadi bagian dari perbendaharaan bahasa Indonesia, atau sering ditulis dalam tulisan bahasa Indonesia, atau lazim digunakan dalam dunia akademik tertentu, tidak lagi ditulis menurut cara transliterasi di atas. Misalnya, kata al-Qur'an (dari *al-Qur'ān*), alhamdulillah, dan munaqasyah. Namun, bila kata-kata tersebut menjadi bagian dari satu rangkaian teks Arab, maka harus ditransliterasi secara utuh. Contoh:

Ṭabaqāt al-Fuqahā'

Wafayāh al-A'yān

9. *Lafz al-Jalālah* (الله)

Kata “Allah” yang didahului partikel seperti huruf *jarr* dan huruf lainnya atau berkedudukan sebagai *muḍāf ilaih* (frasa nominal), ditransliterasi tanpa huruf hamzah. Contoh:

بِاللَّهِ دِينُ اللَّهِ *billāh dīnullāh*

Adapun *tā’ marbūṭah* di akhir kata yang disandarkan kepada *lafz al-jalālah*, ditransliterasi dengan huruf [t]. Contoh:

هُم فِي رَحْمَةِ اللَّهِ *hum fī raḥmatillāh*

10. Huruf Kapital

Walau sistem tulisan Arab tidak mengenal huruf kapital (*All Caps*), dalam transliterasinya huruf-huruf tersebut dikenai ketentuan tentang penggunaan huruf kapital berdasarkan pedoman ejaan Bahasa Indonesia yang berlaku (EYD). Huruf kapital, misalnya, digunakan untuk menuliskan huruf awal nama diri (orang, tempat, bulan) dan huruf pertama pada permulaan kalimat. Bila nama diri didahului oleh kata sandang (al-), maka yang ditulis dengan huruf kapital tetap huruf awal nama diri tersebut, bukan huruf awal kata sandangnya. Jika terletak pada awal kalimat, maka huruf A dari kata sandang tersebut menggunakan huruf kapital (Al-). Ketentuan yang sama juga berlaku untuk huruf awal dari judul referensi yang didahului oleh kata sandang al-, baik ketika ia ditulis dalam teks maupun dalam catatan rujukan (CK, DP, CDK, dan DR). Contoh:

Inna awwala baitin wuḍi‘a linnāsi lallaẓī bi Bakkata mubārakan

Syahrū Ramaḍān al-laẓī unzila fih al-Qur’ān

Naṣīr al-Dīn al-Ṭūsī

Abū Naṣr al-Farābī

Al-Munqiz min al-Ḍalāl

Jika nama resmi seseorang menggunakan kata Ibnu (anak dari) dan Abū (bapak dari) sebagai nama kedua terakhirnya, maka kedua nama terakhir itu harus disebutkan sebagai nama akhir dalam daftar pustaka atau daftar referensi, Contoh:

‘Alī ibn ‘Umar al-Dār Quṭnī Abū Al-Ḥasan, ditulis menjadi: Abū Al-Ḥasan, ‘Alī ibn ‘Umar al-Dār Quṭnī. (bukan: Al-Ḥasan, ‘Alī ibn ‘Umar al-Dār Quṭnī Abū)
Naṣr Ḥāmid Abū Zaīd, ditulis menjadi: Abū Zaīd, Naṣr Ḥāmid (bukan: Zaīd, Naṣr Ḥamīd Abū)

B. Daftar singkatan

Beberapa singkatan yang dibakukan adalah:

swt. : *subḥānahū wa ta’ālā*

saw. : *ṣallallāhu ‘alaihi wa sallam*

Cet. : Cetakan

t.p. : Tanpa penerbit

t.t. : Tanpa tempat

t.th. : Tanpa tahun

H : Hijriah

M : Masehi

SM : Sebelum Masehi

l. : Lahir tahun (untuk orang yang masih hidup saja)

w. : Wafat

QS. .../...: 4 : QS. al-Baqarah/2: 4 atau QS. Āli ‘Imrān/3: 4

h. : Halaman

HR : Hadis Riwayat

ABSTRAK

Nama : Nadhilah Amaliah Liwan
NIM : 90400118097
Judul : Akuntabilitas Pengelolaan Keuangan dalam perspektif *Shari'ah Enterprise Theory* (Studi pada Kementerian Agama Kabupaten Luwu Timur)

Tujuan penelitian ini untuk mengetahui kondisi pengelolaan keuangan Kementerian Agama Kabupaten Luwu Timur, dan mengkaji akuntabilitas pengelolaan keuangan berbasis *shari'ah enterprise theory* di Kementerian Agama Kabupaten Luwu Timur.

Penelitian ini menggunakan metode kualitatif dengan pendekatan fenomenologi. Sumber data penelitian ini adalah sumber data primer yang diperoleh dari beberapa informan dan data sekunder yang diperoleh dari jurnal dan buku. Instrumen penelitian yang digunakan adalah diri sendiri, kamera, *tape record*, *handphone*, dan alat tulis menulis. Selanjutnya, untuk metode pengumpulan data dilakukan dengan wawancara, dokumentasi, studi pustaka dan *nternet searching*. Adapun analisis data yang digunakan dalam penelitian ini yaitu reduksi data, penyajian data, dan tahap terakhir pemaknaan dibalik informasi yang mengidentifikasi fenomena agar dapat ditarik kesimpulan akhir.

Hasil penelitian menunjukkan bahwa pengelolaan keuangan Kementerian Agama Kabupaten Luwu Timur dalam mengelola keuangannya sudah memenuhi prinsip akuntabilitas serta tata kelola pemerintahan yang baik (*good governance*) yang dapat dilihat dari proses perencanaan hingga pelaporan dan pertanggungjawaban yang dijalankan telah berdasar pada ketentuan dan peraturan yang berlaku. Selain itu, Kementerian Agama Kabupaten Luwu Timur telah menanamkan nilai-nilai spiritual dalam mengelola keuangan negara dengan menyadari pertanggungjawaban kepada Allah swt, manusia dan alam sesuai dengan prinsip *shari'ah enterprise theory*.

Kata Kunci: Akuntabilitas, Pengelolaan Keuangan, *Shari'ah Enterprise Theory*

ABSTRACT

Name : Nadhilah Amaliah Liwan
NIM : 90400118097
Judul : Akuntabilitas Pengelolaan Keuangan dalam perspektif Shari'ah Enterprise Theory (Studi pada Kementerian Agama Kabupaten Luwu Timur)

The purpose of this study was to determine the condition of the financial management of the Ministry of Religion of East Luwu Regency, and the assessment of financial management accountability based on corporate theory at the Ministry of Religion of East Luwu Regency.

This study uses a qualitative method with a phenomenological approach. The data sources of this research are primary data sources obtained from several informants and secondary data obtained from journals and books. The research instruments used were self, camera, tape record, cellphone, and writing utensils. Furthermore, for data collection, interviews, documentation, literature studies and internet searches were carried out. The data analysis used in this research is data reduction, data presentation, and the last stage of meaning behind the information that identifies the phenomenon. As for the final conclusions can be drawn.

The results of the study indicate that the financial management of the Ministry of Religion of East Luwu Regency in managing its finances has fulfilled the principles of good governance accountability which can be seen from the planning process to reporting and accountability that is carried out based on the provisions and regulations. In addition, the Ministry of Religion of East Luwu Regency has instilled spiritual values in managing state finances by realizing responsibility vertically to Allah swt, and horizontally to humans and nature in accordance with the principles of sharia enterprise theory.

Keywords: *Accountability, Financial Management, Shari'ah Enterprise Theory*

BAB I

PENDAHULUAN

A. Latar Belakang

Kasus perilaku penyimpangan mulai banyak menghiasi layar kaca ataupun menjadi *headline* di berbagai media cetak atau media online. Seperti halnya korupsi yang merupakan masalah dengan kasus terbesar yang dihadapi oleh bangsa Indonesia. KPK (Komisi Pemberantasan Korupsi) mengeluarkan isu tentang sindiran yang ditujukan kepada Kementerian Agama mengenai seringnya tersandung kasus korupsi yang bahkan Kementerian Agama berada di posisi kedua setelah Kementerian Perhubungan. Beberapa kasus yang terjadi di Kementerian Agama adalah kasus penyalahgunaan biaya haji dan dana abadi umat, kasus korupsi pengadaan al-Qur'an dan laboratorium Madrasah, kasus biaya operasional menteri dan kasus jual beli jabatan (Andryanto, 2021).

Kasus korupsi di lingkup Kementerian Agama yang terjadi pada tahun 2000-2004 menyeret nama Menteri Agama saat itu Said Ahil Husin Al- Munawar, melakukan kasus penyelewengan Dana Abadi Umat yang diperkirakan menerima uang mencapai Rp 4,5 miliar Badan Penyelenggara Ibadah Haji (BPIH) dan sebesar Rp 15 juta dari Ketua Badan Pengelola Dana Abadi Umat (DAU). Kasus kedua pada tahun 2012-2013 yang juga melibatkan Menteri Agama Suryadharma Ali dipidana atas korupsi proyek haji dan dana abadi umat yang dianggap merugikan keuangan negara sebesar Rp 27.283.090.068 dan 17.967.405 riyal Arab Saudi (P, 2019).

Berangkat dari hal tersebut maka Inspektorat Jenderal Kementerian Agama mengeluarkan *early warning* atau surat peringatan dini dalam pengelolaan keuangan negara (Harnanto, 2021). Karena dengan pengelolaan keuangan bisa menjadi ladang bisnis bagi mereka yang ingin memperkaya diri sendiri atau dengan kata lain mendapatkan keuntungan dengan cara menggelapkan sebagian dari aset negara yang membawa dampak buruk bagi perekonomian negara. Berbagai manipulasi yang direncanakan oleh segelintir orang menyebabkan mudahnya tindakan *fraud* pada suatu instansi pemerintahan. Suatu instansi dapat dikatakan bersih apabila jujur, efisien, efektif, bertanggungjawab serta transparansi khususnya pada pengelolaan keuangan (A & Rozak, 2014). Namun seperti yang kita lihat kasus tersebut di Kementerian Agama yang membawa label “agama”, seharusnya menjadi contoh bagi kementerian yang lain tetapi malah tercoreng dengan kasus korupsi (Andryanto, 2021).

Dengan adanya surat peringatan tersebut, maka pemerintah diwajibkan untuk akuntabel dan transparansi di dalam mengelola keuangan negara. Transparansi dan akuntabilitas menjadi kata kunci utama yang penting bagi entitas publik sebagai bukti terselenggaranya pengelolaan keuangan yang baik agar dapat meningkatkan kepercayaan masyarakat, sebagaimana firman Allah swt dalam surat al-Baqarah ayat 282:

يَا أَيُّهَا الَّذِينَ آمَنُوا إِذَا تَدَايَنْتُمْ بِدَيْنٍ إِلَىٰ أَجَلٍ مُّسَمًّى فَاكْتُبُوهُ وَلْيَكْتُب بَيْنَكُمْ كَاتِبٌ بِالْعَدْلِ وَلَا يَأْب كَاتِبٌ أَنْ يَكْتُبَ كَمَا عَلَّمَهُ اللَّهُ فَلْيَكْتُبْ وَلْيُمْلِلِ الَّذِي عَلَيْهِ الْحَقُّ وَلْيَتَّقِ اللَّهَ رَبَّهُ وَلَا بِيحْسٍ مِنْهُ شَيْئًا فَإِنْ كَانَ الَّذِي عَلَيْهِ الْحَقُّ سَفِيهًا أَوْ ضَعِيفًا أَوْ لَا يَسْتَطِيعُ أَنْ يُمْلََّ هُوَ فَلْيُمْلِلْ وَلِيُّهُ بِالْعَدْلِ وَاسْتَشْهِدُوا شَهِيدَيْنِ مِنْ رِجَالِكُمْ فَإِنْ لَمْ يَكُونَا رَجُلَيْنِ فَرَجُلٌ وَامْرَأَتَانِ مِمَّن تَرْضَوْنَ مِنَ الشُّهَدَاءِ أَنْ تَضِلَّ إِحْدَاهُمَا فَتُذَكَّرَ إِحْدَاهُمَا الْأُخْرَىٰ وَلَا يَأْب الشُّهَدَاءُ إِذَا مَا دُعُوا وَلَا تَسْمَعُوا أَنْ تَكْتُبُوهُ صَغِيرًا أَوْ كَبِيرًا إِلَىٰ أَجَلِهِ ذَلِكُمْ أَفْسَطُ عِنْدَ اللَّهِ وَأَقْوَمُ لِلشَّهَادَةِ وَأَدْنَىٰ أَلَّا تَرْتَابُوا إِلَّا أَنْ تَكُونَ تِجَارَةً حَاضِرَةً

تُدِيرُوهَا بَيْنَكُمْ فَلَيْسَ عَلَيْكُمْ جُنَاحٌ أَلَّا تَكْتُبُوهَا وَأَشْهَدُوا إِذَا تَبَايَعْتُمْ وَلَا يُضَارَّ كَاتِبٌ وَلَا شَهِيدٌ ۗ
وَأَنْ تَفْعَلُوا فَإِنَّهُ فُسُوقٌ بِكُمْ ۗ وَاتَّقُوا اللَّهَ ۗ وَيُعَلِّمُكُمُ اللَّهُ ۗ وَاللَّهُ بِكُلِّ شَيْءٍ عَلِيمٌ ۚ ٢٨٢

Terjemahnya:

“Hai orang-orang yang beriman, apabila kamu tidak bermuamalah tidak secara tunai untuk waktu yang ditentukan, hendaklah seorang penulis diantara kamu menuliskannya dengan benar, dan janganlah penulis enggan menuliskannya sebagaimana Allah telah mengajarkannya”. (QS. Al-Baqarah: 282).

Ayat di atas menerangkan bahwa perlunya seseorang atau pihak untuk menuliskan transaksinya sebagai bukti tertulis atas transaksi atau perjanjian yang dilakukan. Dan juga menerangkan bahwa perlu adanya seseorang yang bertindak sebagai penulis dan saksi dalam proses transaksi atau perjanjian tersebut.

Pemerintah perlu lebih transparan dalam kegiatan pengelolaan sumber daya publik, perencanaan dan pelaksanaan proyek-proyek pemerintah. Transparansi adalah memberikan informasi keuangan yang terbuka dan jujur kepada masyarakat berdasarkan pertimbangan bahwa masyarakat memiliki hak untuk mengetahui secara terbuka dan menyeluruh atas pertanggungjawaban pemerintah dalam pengelolaan sumber daya yang dipercayakan kepadanya dan ketaatannya kepada peraturan perundang-undangan.

Sebagaimana dalam dasar hukum dari al-Hadis:

عَنِ النَّبِيِّ صَلَّى اللَّهُ عَلَيْهِ وَسَلَّمَ قَالَ : إِنَّ الصِّدْقَ يَهْدِي إِلَى الْبِرِّ، وَإِنَّ الْبِرَّ يَهْدِي إِلَى الْجَنَّةِ، وَإِنَّ الرَّجُلَ لَيَصْدُقُ حَتَّى يَكُونَ صِدِّيقًا، وَإِنَّ الْكَذِبَ يَهْدِي إِلَى الْفُجُورِ، وَإِنَّ الْفُجُورَ يَهْدِي إِلَى النَّارِ، وَإِنَّ الرَّجُلَ لَيَكْذِبُ حَتَّى يُكْتَبَ عِنْدَ اللَّهِ كَذَّابًا

Artinya:

Dari Nabi saw bersabda: “Sesungguhnya Kejujuran itu menunjukkan kepada kebaikan dan sesungguhnya kebaikan itu menunjukkan ke surga dan sesungguhnya seseorang selalu berbuat jujur sehingga dicatatlah di sisi Allah sebagai seorang yang jujur. Dan sesungguhnya dusta itu menunjukkan

kepada Kejahatan dan sesungguhnya kejahatan itu menunjukkan kepada neraka dan sesungguhnya seseorang yang selalu berdusta maka dicatatlah di sisi Allah sebagai seorang yang pendusta.” (*Muttafaq ‘alaih*)

Maka dapat ditarik kesimpulan bahwa dalam Islam telah memerintahkan kepada hambanya agar melakukan pencatatan dengan terbuka, jujur dan adil di antara kedua belah pihak yang bersangkutan. Dalam akuntansi sendiri dikatakan dengan istilah akuntabilitas. Akuntabilitas yang baik maka dapat mewujudkan tata kelola yang baik pula. Terjemahan hadis tersebut berkaitan dengan penelitian ini sehingga hadis ini dijadikan sebagai landasan penelitian dalam mengelola keuangan di Kementerian Agama.

Terbukanya pengelolaan keuangan tersebut dapat menumbuhkan kepercayaan masyarakat terhadap kinerja pengelolaan keuangan sebagai wujud akuntabilitas. Adapun penjelasan pada UU Nomor 17 Tahun 2003, yang membahas tentang asas akuntabilitas diartikan sebagai asas yang menetapkan bahwa disetiap kegiatan serta hasil akhir dari kegiatan penyelenggaraan negara harus bisa dipertanggungjawabkan baik kepada lingkungan, masyarakat yang notabenehnya sebagai pemegang kedaulatan tertinggi pada suatu negara sesuai dengan ketentuan peraturan perundang-undangan yang berlaku.

Laporan keuangan pemerintah berfungsi sebagai sarana akuntabilitas pengelolaan dan penggunaan sumber daya. Dalam melaksanakan akuntabilitas publik, pemerintah berkewajiban memberikan informasi sebagai bentuk pemenuhan hak publik, yaitu hak untuk mengetahui, dan hak untuk menyatakan keinginan. Sebagai alat informasi, laporan keuangan pemerintah membantu menentukan dan memprediksi kesehatan keuangan pemerintah, dan kondisi ekonomi pemerintah serta perubahan yang telah dan akan terjadi, memantau kinerja, dan juga mematuhi peraturan perundang-undangan (Erniati, 2019).

Menurut Mardiasmo (2009) bahwa akuntabilitas sebagai kewajiban bagi pemegang amanat (*agent*) untuk memberikan pertanggungjawaban, menyajikan, melaporkan serta mengungkapkan kepada seluruh aktivitas dan kegiatan yang menjadi tanggungjawabnya kepada yang memberikan amanat (*principal*) yang berhak untuk meminta pertanggungjawaban tersebut. Akuntabilitas merupakan kewajiban untuk memberikan penjelasan dan jawaban pelaksanaan bagi pihak yang mempercayakan tanggungjawab. Pentingnya akuntabilitas diterapkan karena akuntabilitas yang baik dalam suatu perusahaan maupun instansi pemerintah dapat dipercaya oleh masyarakat (Amerieska et al., 2012).

Dalam kajian ilmu akuntansi terdapat perbedaan akuntabilitas mengenai akuntansi konvensional dengan akuntansi syariah dalam konsep *Shari'ah Enterprise Theory*. Akuntabilitas dalam akuntansi konvensional lebih mengutamakan pengungkapannya kepada *stakeholder* selaku pemangku kepentingan dan akuntabilitasnya menitikberatkan pada materialitas serta keuntungannya di dunia (Arga, 2013). Tidak seperti dengan akuntansi syariah, *shari'ah enterprise theory* hadir dalam memberikan konsep pertanggungjawaban yang menjadi opsi dari permasalahan akuntabilitas dari akuntansi konvensional.

Shari'ah Enterprise Theory (SET) memberikan teori pertanggungjawaban utamanya kepada Allah swt, lalu manusia dan terakhir kepada lingkungan alam. SET menempatkan Allah sebagai *stakeholder* yang utama dan menjadi tujuan satu-satunya tujuan hidup manusia (Hermawan & Rini, 2016). Dengan demikian peran manusia hanya sebagai *Khalifatullah fil Ardh* (wakil-Nya) yang membawa misi menciptakan dan mendistribusikan kesejahteraan bagi seluruh umat manusia dan alam (Triyuwono, 2006b). Allah telah menyediakan semua yang ada di bumi untuk kesejahteraan manusia dan sudah seharusnya kita sebagai *Khalifatullah Fil*

Ardh merawat dan melestarikan segala fasilitas yang telah Allah berikan sebagai bentuk rasa syukur sekaligus pelaksanaan peran *kekhalfaan*. Kita sebagai *khalifatullah fil ardh* yang memiliki tugas sebagai wakil-Nya agar mengelola dan memakmurkan bumi dengan sebaik-baiknya. Maka dari itu, akuntabilitas dalam perspektif Islam disimpulkan memiliki tingkat cakupan yang lebih luas dibanding akuntansi konvensional yaitu bentuk kesadaran dan tanggungjawab yang dipikul bukan semata hanya untuk dipertanggungjawabkan kepada manusia saja akan tetapi tanggungjawab kepada Tuhan jauh lebih penting dan taklupa pula kepada alam semesta dengan kata lain akuntansi syariah dalam perspektif *shari'ah enterprise theory* mendorong munculnya akuntabilitas secara dunia dan akhirat.

Pada penelitian ini, Kementerian Agama Luwu Timur yang menjadi ketertarikan peneliti sebagai tempat penelitian dikarenakan Kementerian Agama sebagai entitas syariah merupakan tempat untuk mawadahi masyarakat dalam melaksanakan kegiatan keagamaan yang diperintahkan oleh Allah swt sesuai dengan syariat atau prinsip islam yang telah ditetapkan dalam Al-Qur'an seharusnya menerapkan *shari'ah enterprise theory*. Sehingga kepercayaan masyarakat akan kinerja dan tanggungjawab Kementerian Agama sangat tinggi. Selanjutnya peneliti akan mencermati sejauh mana pengelolaan keuangan yang terjadi di Kementerian Agama Luwu Timur apakah sudah mengikuti rambu-rambu atau konsep-konsep *shari'ah enterprise theory*.

B. Fokus Penelitian dan Deskripsi Fokus

Fokus penelitian di rangkai sesuai rumusan masalah yang akan dijelaskan sebagai pusat dalam topik penelitian, sehingga harapannya dengan terfokus si peneliti benar-benar mampu mengumpulkan dan menganalisis data serta tidak terjebak pada banyaknya data yang diperoleh di lapangan. Penelitian ini berfokus

pada bagaimana akuntabilitas pengelolaan keuangan dalam konsep *shari'ah enterprise theory* agar terciptanya pertanggungjawaban yang lebih luas.

Table 1.1 Fokus dan Deskripsi Fokus Penelitian

Fokus Penelitian	Deskripsi Fokus Penelitian
Pengelolaan Keuangan	<ol style="list-style-type: none"> 1. Perencanaan 2. Pelaksanaan 3. Pengawasan 4. Evaluasi 5. Pelaporan/Pertanggungjawaban
Akuntabilitas	<ol style="list-style-type: none"> 1. Pertanggungjawaban terhadap otoritas yang lebih tinggi 2. Pertanggungjawaban kepada masyarakat.
<i>Shari'ah Enterprise Theory</i>	<ol style="list-style-type: none"> 1. Akuntabilitas kepada Tuhan 2. Akuntabilitas kepada manusia 3. Akuntabilitas kepada alam.

C. Rumusan Masalah

Akuntabilitas pengelolaan keuangan negara di Indonesia semakin mendapatkan perhatian masyarakat dan para pemangku kepentingan. Hal ini disebabkan karena masih banyak penyelewengan yang terjadi dalam pengelolaan keuangan negara yang dilakukan oleh penyelenggara pengelolaan keuangan negara yang seharusnya dilaksanakan dengan prinsip akuntabilitas dalam

kenyataannya tidak demikian adanya, sehingga masih ada permainan dalam mengelola APBN (Muhajir, 2019). Akibatnya, akuntabilitas sangat diperlukan untuk meningkatkan kepercayaan masyarakat akan kinerja dan tanggungjawab pemerintah dalam penyelenggarannya (Benawan et al., 2018). Akuntabilitas merupakan sebuah tuntutan yang harus dipenuhi oleh pemerintah selaku pengelola sebagai bentuk pertanggungjawabannya kepada *stakeholder* (Widyatama et al., 2017). Kementerian Agama sebagai entitas syariah yang merupakan tempat untuk mewadahi masyarakat dalam melaksanakan kegiatan keagamaan yang diperintahkan oleh Allah swt seharusnya menerapkan *shari'ah enterprise theory*. Sehingga jika dilihat dalam konsep *shari'ah enterprise theory*, rasa tanggungjawab harus dimiliki oleh setiap orang yang diberikan amanah merupakan hal yang wajib dilaksanakan. Merujuk pada permasalahan yang telah diuraikan pada latar belakang diatas, maka dapat dirumuskan permasalahan sebagai berikut:

1. Bagaimana pengelolaan keuangan di Kementerian Agama Kabupaten Luwu Timur?
2. Bagaimana akuntabilitas pengelolaan keuangan berbasis *shari'ah enterprise theory* di Kementerian Agama Kabupaten Luwu Timur?

D. Penelitian Terdahulu

Penelitian terdahulu dari berbagai penelitian sebelumnya sangat diperlukan sebagai acuan atau referensi untuk dapat dijadikan sebagai sebuah pendukung dalam penelitian selanjutnya. Pada bagian ini terkait dengan hal tersebut, ada beberapa yang menjadi rujukan dalam penelitian ini:

Table 1.2 Penelitian Terdahulu

No	Nama	Metode Penelitian	Hasil
1	Saputra, Putu Budi Anggiriawan, I Nyoman Sutapa, (2018)	Kualitatif	Hasil penelitian ini menjelaskan bahwa akuntabilitas pengelolaan keuangan dalam perspektif <i>trihita karana</i> dalam wujud <i>prahyangan</i> yakni pertanggungjawabannya lebih bersifat nyata dalam mengelola keuangan dengan yakin adanya keberadaan Tuhan dan mewujudkannya dalam bentuk pelaksanaan kegiatan pemerintahan sehari-hari dengan mengutamakan kepentingan publik dan juga mengabdikan dirinya kepada desa dan masyarakat.
2	Pramiana dan Anisah, (2018)	Kualitatif	BMT Maslahah melaksanakan <i>Corporate Social Responsibility</i> dengan bertanggungjawab kepada Allah SWT, terhadap nasabah

			<p>yang dibuktikan dengan memberikan bantuan pembiayaan kepada UMKM dan juga memberikan kepedulian kepada masyarakat luas yang berhak mendapatkan kesejahteraan dari perusahaan.</p>
3	Irmawati, (2018)	Kualitatif	<p><i>Shari'ah Enterprise Theory</i> dinilai mampu mewujudkan sistem margin akad <i>murabahah</i> karena mengandung nilai-nilai keadilan, kebenaran, kejujuran, amanah, dan pertanggungjawaban dan diharapkan dapat melengkapi atau menyempurnakan sistem margin akad <i>murabahah</i> agar sesuai dengan prinsip syariah yang sebenarnya</p>
4	Martini, Agustin, et al., (2019)	Kualitatif	<p>Hasil penelitian menunjukkan bahwa pengelolaan keuangan</p>

			<p>belum berjalan dengan efektif dapat dibuktikan dengan perangkat desa dalam mengaplikasikan SISKEUDES belum optimal karena kurang memahami dalam menggunakan aplikasi dan kurang memiliki pengetahuan tentang anggaran desa sehingga sering terjadi kesalahan dalam menginput data.</p>
5	Widyanti, et al., (2021)	Kualitatif	<p>Hasil penelitian ini menunjukkan hanya memfokuskan pengelolaan keuangan dalam bentuk amanah saja yakni dengan kejujuran dan pertanggungjawabann kepada publik.</p>

Dari keseluruhan hasil penelitian di atas, terdapat persamaan dari sisi nilai-nilai agama yang berkaitan dengan pengelolaan keuangan. Perbedaan mendasar dari penelitian terdahulu terletak pada subjek atau lokus penelitiannya. Berdasarkan penelitian terdahulu, maka peneliti tertarik untuk menggunakan *shari'ah enterprise theory* sebagai acuan dalam penelitian yang meliputi

pertanggungjawaban kepada Tuhan, manusia dan alam untuk melakukan penelitian dengan judul “*Akuntabilitas Pengelolaan Keuangan dalam perspektif Shari’ah Enterprise Theory*”. SET ini menjadi hal yang berbeda dalam penelitian sebelumnya. Saputra, Putu Budi Anggiriawan, dan I Nyoman Sutapa, (2018) penelitiannya menggunakan *Tri Hita Karana* dalam wujud *prahyangan*. Widyanti, et al., (2021) hanya amanah yang dipilih untuk menjadi konsep penilaian pengelolaan keuangan. Martini, Agustin, et al., (2019) berfokus pada SSKAUDES dalam mengelola keuangan sebagai bentuk akuntabilitasnya. Irmawati, (2018) mampu mewujudkan sistem margin akad *murabahah* karena mengandung nilai-nilai keadilan, kebenaran, kejujuran, amanah, dan pertanggungjawaban dalam perspektif *shari’ah enterprise theory*.

E. Tujuan Penelitian

Berdasarkan latar belakang dan rumusan masalah yang telah diuraikan sebelumnya, maka tujuan penelitian ini adalah sebagai berikut:

1. Untuk mengetahui pengelolaan keuangan di Kementerian Agama Kabupaten Luwu Timur.
2. Untuk mengetahui akuntabilitas pengelolaan keuangan berbasis *shari’ah enterprise theory* di Kementerian Agama Kabupaten Luwu Timur.

F. Manfaat Penelitian

1. Manfaat Teoritis

Manfaat teoritis yang diharapkan dari penelitian ini adalah mampu menjadi acuan dan sebagai landasan dalam mewujudkan pengelolaan keuangan negara yang akuntabel serta terpercaya sebagai syarat terwujudnya *good*

governance. Hal ini untuk mengembangkan *Stewardship Theory* yang dikemukakan oleh Donaldson dan Davis 1991 yang memandang bahwa manajemen organisasi sebagai “*stewards/penatalayanan*”, akan bertindak dengan penuh kesadaran, arif dan bijaksana bagi kepentingan organisasi. Dalam penelitian ini membahas mengenai praktek pengelolaan keuangan Kementerian Agama yang baik dan berkualitas. Kementerian Agama bertindak sebagai *stewards*, penerima amanah yang menyajikan informasi yang bermanfaat baik itu informasi keuangan maupun layanan kepada masyarakat baik secara langsung maupun tidak langsung melalui wakil-wakilnya. Sehingga dalam penelitian ini menggunakan konsep akuntabilitas dalam mengelola keuangan negara yang merupakan suatu hal yang sangat penting dilaksanakan oleh pemerintah dalam melaksanakan tugas dan tanggungjawabnya kepada publik. Selain itu, dalam penelitian ini menggunakan konsep akuntabilitas *shari’ah enterprise theory* yang didalamnya terkandung makna bahwasanya setiap pekerjaan yang diberikan merupakan amanah yang harus diemban dengan baik sehingga bernilai ibadah dimata Allah swt, dan tak lupa pula bertanggungjawab kepada manusia dalam hal ini masyarakat dan *stakeholder*, serta bertanggungjawab pada alam dengan memperhatikan lingkungan sekitar yang merupakan tempat berdirinya instansi sebagaimana tempat terlaksananya amanah yang diberikan. Dengan demikian penelitian ini mengacu pada pengelolaan keuangan Kementerian Agama dalam konsep *shari’ah enterprise theory*.

2. Manfaat Praktis

Hasil dari penelitian ini diharapkan dapat berguna sebagai referensi bagi penelitian berikutnya dan memberikan kontribusi praktik serta memberikan masukan bagi beberapa pihak atau instansi yang memiliki kepentingan dalam

mengelola keuangan untuk mencapai akuntabilitas pengelolaan keuangan yang lebih baik serta cakupan yang lebih luas dengan menerapkan konsep *shari'ah enterprise theory*.

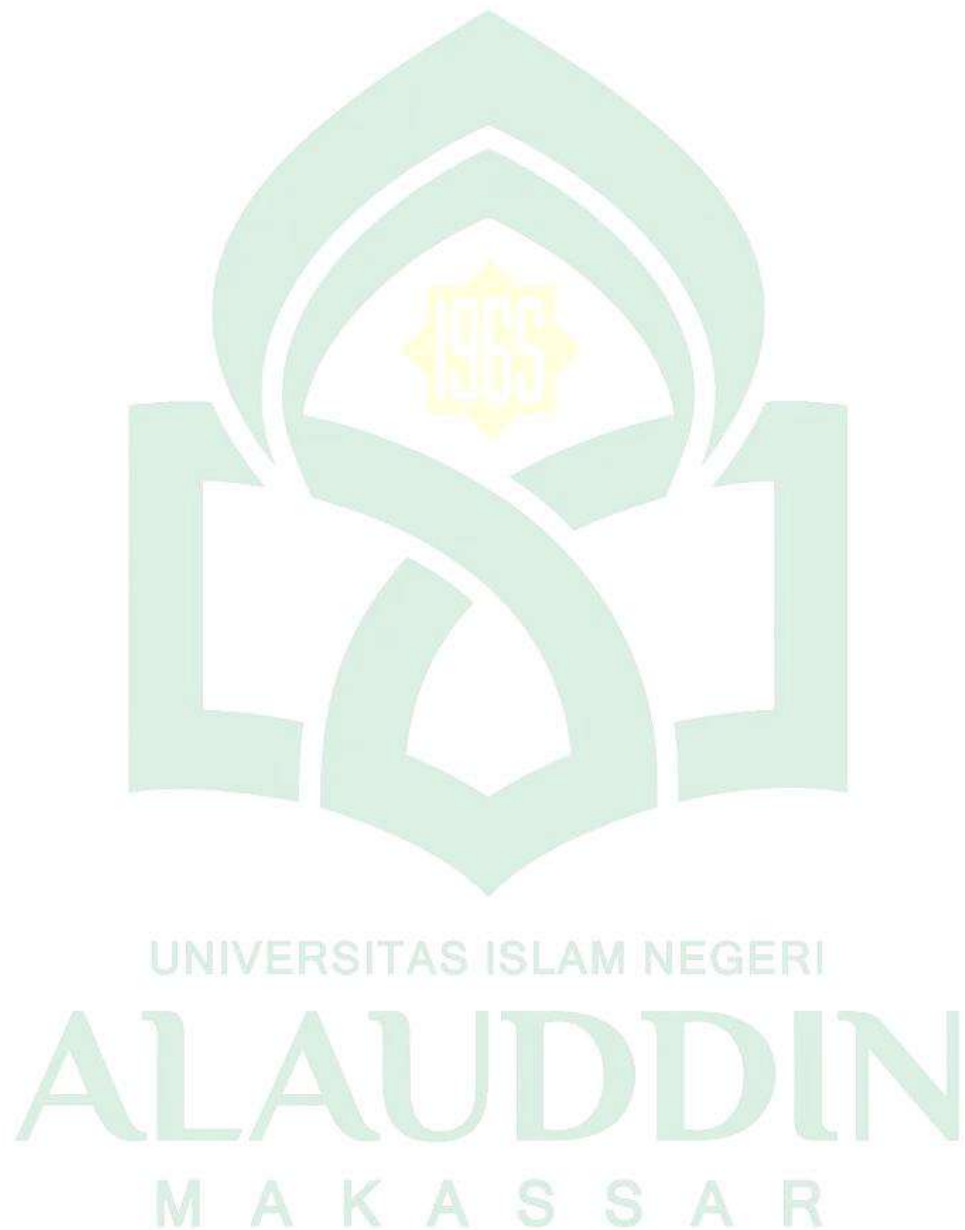

BAB II

TINJAUAN TEORITIS

A. *Stewardship Theory*

Stewardship theory dikemukakan oleh Donaldson dan Davies 1991 yang menunjukkan bahwa tidak ada situasi dimana manajemen termotivasi untuk mencapai tujuan individu, melainkan bertokus pada tujuan utama, yaitu kepentingan organisasi. *Stewardship theory* memiliki dasar psikologi dan sosiologi yang telah diatur untuk para eksekutif sebagai *steward* yang termotivasi dalam bertindak sesuai dengan keinginan *prinsipal*, dan juga perilaku *steward* tidak akan meninggalkan organisasinya dikarenakan *steward* berusaha untuk mencapai tujuan dan sasaran organisasinya (Anton, 2010). Asumsi filosofis tentang teori keagenan didasarkan pada sifat manusia, yaitu dapat dipercaya, mampu bertindak secara bertanggung jawab, berintegritas, dan jujur dengan pihak lain. Dengan kata lain, teori pengawasan berpandangan bahwa manajemen dapat bertindak baik untuk kepentingan umum maupun untuk kepentingan umum shareholders pada khususnya (Adiwirya dan Sudana, 2015).

Steward percaya bahwa kepentingan mereka akan disejajarkan dengan kepentingan perusahaan dan pemilik. Sehingga kepentingan *steward*, motivasinya untuk memperoleh utilitas yang langsung ditujukan ke organisasi dan tidak untuk tujuan personel. Donaldson dan Davis (1991) berpendapat bahwa CEO yang bertindak sebagai *steward* akan mempunyai sikap yang pro-organisasional pada saat struktur manajemen perusahaan memberikan otoritas dan keleluasan yang tinggi. Dan *model of man* pada *Stewardship Theory* akan memaksimalkan utilitas

steward agar dapat mencapai tujuan organisasional dengan dibandingkan pada tujuan untuk diri sendiri. *Stewardship theory* diperkenalkan sebagai teori dengan berdasarkan tingkah laku manusia, pola manusia serta mekanisme psikologis dalam sebuah organisasi dengan mempraktikkan sebagai seorang pemimpin yang mempunyai peranan yang sangat penting untuk mencapai suatu tujuan. Lebih jauh Donaldson dan Davis menggambarkan *stewardship theory* sebagai suatu situasi dimana para *steward* tidak mempunyai kepentingan pribadi dan lebih mementingkan kepentingan prinsipal (Anton, 2010).

B. Shari'ah Enterprise Theory (SET)

Shari'ah enterprise theory merupakan *enterprise theory* yang telah diinternalisasi dengan nilai-nilai Islam agar menghasilkan teori yang humanis dan transedental. *Enterprise theory* seperti telah dibahas oleh Meutia (2010), merupakan teori yang mengakui adanya pertanggungjawaban tidak hanya kepada pemilik perusahaan saja melainkan kepada kelompok *stakeholders* yang lebih luas. *Enterprise theory*, menurut Iwan Triyuwono (2003), mampu mewartakan kemajemukan masyarakat (*stakeholders*), hal yang tidak mampu dilakukan oleh *proprietary theory* dan *entity theory*. Menurut *proprietary theory*, tujuan perusahaan, jenis modal, makna rekening dan lainnya semua dilihat dari sudut pandang pemilik. Dengan demikian perusahaan dalam konsep ini bertujuan untuk meningkatkan kemakmuran pemilik. Yang dimana tujuan utama *proprietary theory* menurut Harahap (2002: 71-72) dalam menentukan dan menganalisis kekayaan bersih perusahaan merupakan hak si pemilik perusahaan. Secara implisit konsep *proprietary theory* mengekspresikan suatu hirarki kekuasaan atas kekayaan secara terpusat bahkan berpotensi totaliter dan mengarah pada replica

perang social yang dimana wujud kompetisi secara interaktif meningkatkan intensitas mencari kekayaan (Setiabudi dan Triyuwono 2002: 162).

Sedangkan menurut (Mulawarman 2009: 74) bahwa konsep *entity theory* menganggap bahwa entitas sebagai sesuatu yang terpisah dan berbeda dari pihak penanam modal dalam perusahaan. *Entity theory* memiliki kepentingan yaitu informasi akuntansi sebesar-besarnya untuk pemilik modal agar dapat mengetahui dan mempertahankan modal yang ditanam (*capital maintenance*) sekaligus mendapatkan laba yang maksimal.

Sehingga konsep *shari'ah enterprise theory* merupakan hasil modifikasi *enterprise theory* merupakan konsep yang dapat dijadikan sebagai menunjukkan bahwa kekuasaan ekonomi tidak lagi berada disatu tangan (*stakeholders*), melainkan berada pada banyak tangan, yaitu *stakeholders*. Oleh karena itu, *enterprise theory* ini lebih tepat untuk suatu sistem ekonomi yang mendasarkan diri pada nilai-nilai syariah.

Beberapa diskusi telah diketahui bahwa *Enterprise Theory* lebih sarat dengan nilai-nilai kapitalisme, sehingga akuntansi syari'ah lebih cenderung pada *Enterprise Theory* (Baydoun and Willett 1994; Triyuwono 2000). Namun, *Enterprise Theory* perlu dikembangkan lagi agar memiliki bentuk yang lebih dekat lagi dengan syari'ah. Pengembangan dilakukan sedemikian rupa, hingga akhirnya diperoleh bentuk teori dikenal dengan istilah *Shari'ah Enterprise Theory (SET)* (Triyuwono, 2006b). Sejalan dengan penjelasan tersebut, *Shari'ah Enterprise Theory* merupakan *Enterprise Theory* yang telah diinternalisasi dengan nilai-nilai Islam guna menghasilkan teori yang transendental dan lebih humanis. *Shari'ah Enterprise Theory* dapat dikatakan merupakan suatu *social integration* yang berawal dari adanya kepentingan emansipatoris untuk membebaskan *knowledge*

yang selalu terperangkap dalam dunia materiil menjadi suatu *knowledge* yang juga mempertimbangkan aspek non materiil. Aspek non materiil yang dimaksud adalah aspek spiritual atau nilai-nilai Illahi (Purwitasari, 2011).

Pengetahuan, dalam hal ini *Shari'ah enterprise theory*, merupakan suatu hasil refleksi diri yang berusaha memahami bahwa selain tindakan rasional bertujuan, yang merupakan tindakan dasar dalam hubungan manusia dengan alam, serta tindakan komunikasi dalam hubungan dengan sesama sebagai objek terdapat tindakan dasar lain terkait dengan hubungan manusia dengan Penciptanya.

Penggunaan sumber daya oleh manusia dalam persepsi *shari'ah enterprise theory* baik secara individual dan kolektif memang dibatasi, karena pada prinsipnya segala sumber daya atau harta adalah amanah atau titipan dari Allah swt, dan stakeholder (manusia) hanya diberikan hak. Namun pembatasan tersebut bukan ditujukan untuk Allah swt, tetapi ditujukan untuk manusia yang mempunyai hak sumber daya tersebut. Seperti firman Allah swt:

يَسْأَلُونَكَ مَاذَا يُنْفِقُونَ ۗ قُلْ مَا أَنْفَقْتُمْ مِنْ خَيْرٍ فَلِلَّوَالِدِينَ وَالْأَقْرَبِينَ وَالْيَتَامَىٰ وَالْمَسْكِينِ وَابْنِ السَّبِيلِ ۗ وَمَا تَفْعَلُوا مِنْ خَيْرٍ فَإِنَّ اللَّهَ بِهِ عَلِيمٌ ۚ ٢١٥

Terjemahnya: UNIVERSITAS ISLAM NEGERI

Mereka bertanya kepadamu tentang apa yang mereka nafkahkan. Jawablah: “Apakah saja harta yang kamu nafkahkan hendaklah diberikan kepada ibu bapak, kaum kerabat, anak-anak yatim, orang-orang miskin dan orang-orang yang dalam perjalanan”. Dan apa saja kebaikan yang kamu perbuat maka sesungguhnya Allah Maha Mengetahui.” (QS. Al Baqarah: 215).

Ayat tersebut membimbing kita pada suatu pemahaman bahwa dalam harta kita sebenarnya tersimpan hak orang lain seperti: hak para fakir miskin, anak-anak terlantar, dan ibnu sabil. *Shari'ah enterprise theory* memiliki pandangan dalam distribusi kekayaan (*wealth*) atau nilai tambah (*value added*) tidak hanya berlaku

pada partisipan yang terkait langsung dalam lembaga amil zakat, tetapi juga terhadap pihak lain yang tidak terkait secara langsung terhadap operasi perusahaan (masyarakat dan alam). Pada dasarnya manusia adalah *Khalifatullah fil Ardh* yang membawa misi menciptakan dan mendistribusikan kesejahteraan bagi seluruh manusia dan alam. Oleh karena itu, untuk mewujudkan nilai keadilan terhadap manusia dan lingkungan alam, maka *shariah enterprise theory* akan membawa kemaslahatan bagi *stockholders*, *stakeholders*, masyarakat (yang tidak memberikan kontribusi keuangan atau ketrampilan) dan lingkungan alam tanpa meninggalkan kewajiban penting menunaikan zakat sebagai manifestasi ibadah kepada Allah (Triyuwono, 2006b).

Berdasarkan tujuan penelitian maka penelitian ini menggunakan *Shari'ah Enterprise Theory* sebagai jiwa dari penelitian ini. *Shari'ah Enterprise Theory* (SET) merupakan penyempurnaan dari landasan *enterprise theory* sebelumnya, yang dicetuskan oleh Prof. Iwan Triyuwono dalam mengembangkan akuntansi syariah, mengacu pada akuntabilitas yang lebih luas dengan menautkan akuntabilitas tertinggi adalah Tuhan, manusia dan alam (Kalbarini, 2018). Aksioma penting yang mendasari dalam setiap konteks *shari'ate enterprise theory* menurut (Triyuwono, 2001) ialah Allah swt. sebagai pencipta dan pemilik tunggal dari seluruh sumberdaya yang ada di dunia ini. *Shari'ah enterprise theory* sebagai sumber amanah utama dan sumber daya yang dimiliki para *stakeholder* berasal dari Allah swt. Diantara sumber daya tersebut melekat tanggung jawab penggunaan, tata cara dan tujuan yang ditetapkan oleh Allah swt. Sang Pemberi Amanah dalam mewujudkan akuntabilitas.

Shari'ah enterprise theory hadir dalam memberikan pertanggungjawaban, khususnya kepada Allah swt. Sebagai pemangku kepentingan (*stakeholder*)

tertinggi, kemudian menggambarannya dalam bentuk bertanggung jawab terhadap manusia dan lingkungan alam. Konsep tanggung jawab yang diberikan oleh teori ini tidak hanya merupakan pengembangan dari *enterprise theory*, tetapi juga merupakan hasil dari premis *shari'ah enterprise theory (SET)* yang memiliki sifat transdental dan teological. Menurut pandangan *shari'ah enterprise theory (SET)*, pemangku kepentingan adalah Khalifah Allah swt. Menetapkan tugas mengelola sumber daya dan menugaskannya secara setara kepada semua makhluk yang ada di muka bumi ini (Amerieska et al., 2017).

Stakeholder kedua dalam *shari'ah enterprise theory (SET)* ialah manusia, yang terbagi menjadi dua kelompok yang berbeda yaitu *direct-stakeholder* dan *indirect-stakeholder*. *Direct-stakeholders* mengacu pada pihak-pihak yang secara langsung memberikan kontribusi kepada perusahaan dalam bentuk finansial dan non finansial, yaitu donatur dan karyawan. Karena mereka telah berkontribusi atau berperan dalam perusahaan, maka merekalah yang berhak untuk memperoleh kesejahteraan dari perusahaan. (Hermawan & Rini, 2016).

Stakeholder yang terakhir adalah alam, yaitu pihak yang berkontribusi pada hidup dan matinya perusahaan, serta Tuhan dan manusia. Berdirinya perusahaan di muka bumi memberikan eksistensi yang nyata bagi perusahaan, karena menggunakan energi yang tersebar di alam, menggunakan bahan baku alami untuk produksi, dan juga menyediakan jasa bagi pihak lain, dan sebagainya. Namun, alam tidak ingin perusahaan membagikan manfaat dalam bentuk uang seperti yang diinginkan manusia (Hermawan & Rini, 2016). Bentuk distribusi kesejahteraan berwujud perhatian perusahaan terhadap perlindungan alam, melalui penghijauan atau penanaman kembali dan lainnya (Meutia, 2010).

Latifah (2020) dalam penelitiannya mengatakan bahwa peran *shari'ah enterprise theory* yang mengutamakan kesadaran ilahi akan menciptakan situasi di mana manusia sebagai pengolah alam akan selamanya tersadarkan. Tidak hanya itu, perkembangan teori ini menjadikannya aspek baru berupa keseimbangan material dan spiritual dalam dunia akuntansi. Menempatkan Tuhan sebagai stakeholder adalah cara yang paling tepat, karena Dia adalah pencipta segala sesuatu. Selanjutnya adalah manusia yang disebut wali amanat dan pelaksana yang handal, serta manusia sebagai pemangku kepentingan perusahaan. Terakhir, sebagai pemangku kepentingan yang sama pentingnya ialah alam, wajar jika terkadang dilupakan oleh umat manusia dan memberikan kontribusi yang besar.

C. Akuntabilitas

Akuntabilitas merupakan suatu kewajiban yang dilakukan untuk memberikan pertanggungjawaban untuk menjawab dan menerangkan kinerja dan tindakan seseorang atau pimpinan kolektif suatu organisasi kepada pihak yang memiliki hak atau berkewenangan untuk meminta keterangan atau pertanggungjawaban. Sasaran pertanggungjawaban adalah laporan keuangan yang disajikan dan peraturan perundang-undangan yang berlaku yang mencakup penerimaan, penyimpanan, pengeluaran oleh instansi pemerintah. Akuntabilitas juga merupakan dasar pelaporan keuangan di pemerintahan yang didasari oleh adanya hak masyarakat untuk mengetahui dan menerima penjelasan atas pengumpulan sumber daya dan penggunaannya (Martini, Lianto, et al., 2019).

Widyatama et al., (2017) mengatakan bahwa Akuntabilitas merupakan salah satu konsep yang penting dimiliki oleh perusahaan sebagai bentuk pertanggungjawaban kepada stakeholder. Tidak hanya entitas bisnis, namun pada pemerintahan publik dalam hal ini Pemerintah Desa bentuk pertanggungjawaban

kepada stakeholder/rakyat merupakan sebuah tuntutan yang harus dipenuhi oleh pemerintah selaku pengelola. Hal ini penting mengingat bila sebuah pemerintah melakukan akuntabilitas dengan melaporkan segala aktivitas yang terjadi di lingkungan pemerintah maka hal ini dapat meningkatkan reputasi pemerintah tersebut sehingga ke depannya pemerintah mendapat banyak dukungan dari stakeholders dalam menjalankan pemerintahan.

Akuntabilitas penyelenggaraan pemerintahan daerah diartikan sebagai keharusan pemerintah daerah untuk bertanggung jawab atas pengelolaan dan penyelenggaraan pemerintahan daerah dalam rangka otonomi daerah guna mencapai sasaran mutu dan mutu yang ditetapkan melalui media akuntabilitas yang terukur terlihat dari sisi kualitas maupun kuantitas. Akuntabilitas hampir sama dengan responsibilitas, namun menuntut pengambil keputusan untuk bertindak secara etis dan bertanggung jawab sesuai dengan kewenangan yang diterimanya dan juga bertanggung jawab (Ramli, 2017).

Muchtamarini & Jalaluddin (2020) dalam penelitiannya mengatakan bahwa akuntabilitas bisa diartikan sebagai seseorang yang memegang amanah (agen) dan memberikan tanggung jawabannya dalam menyajikan, mengungkapkan dan melaporkan seluruh aktifitas dan kegiatan sebagai seseorang yang memberikan amanah karena memiliki wewenang dan hak yang menjadi tanggung jawabnya. Hal ini sejalan dengan yang dikemukakan oleh Mardiasmo (2002) berpendapat bahwa akuntabilitas publik merupakan suatu keharusan bagi pihak pemangku amanah (agent) untuk memberikan pertanggungjawaban, menyajikan, melaporkan, dan mengungkapkan seluruh aktivitas dan kegiatan yang menjadi tanggung jawabnya kepada pihak pemberi amanah (principal) yang mempunyai hak dan kewenangan untuk meminta tanggungjawaban tersebut.

Dengan demikian, akuntabilitas merupakan suatu kewajiban bagi pemegang amanat yang diberikan kepercayaan untuk dapat mengelola sumber daya publik agar dapat mempertanggungjawabkan yang terkait dengannya. Adapun yang menjadi sasaran pertanggungjawabannya ialah seluruh kegiatan serta laporan keuangan yang didasari oleh adanya hak masyarakat untuk mengetahui dan menerima penjelasan atas pengumpulan sumber daya dan penggunaannya.

Ajaran dalam agama Islam memerintahkan kita agar melakukan pencatatan dengan jujur, adil, terbuka dalam hal ini akuntabilitas. Seperti yang termaktub dalam QS: Al-Baqarah/2:282

يَا أَيُّهَا الَّذِينَ آمَنُوا إِذَا تَدَايَنْتُمْ بِدَيْنٍ إِلَىٰ أَجَلٍ مُّسَمًّى فَاكْتُبُوهُ وَلْيَكْتُب بَيْنَكُمْ كَاتِبٌ بِالْعَدْلِ وَلَا يَأْب كَاتِبٌ أَنْ يَكْتُبَ كَمَا عَلَّمَهُ اللَّهُ فَلْيَكْتُبْ وَلْيُمْلِلِ الَّذِي عَلَيْهِ الْحَقُّ وَلْيَتَّقِ اللَّهَ رَبَّهُ وَلَا يَبْخَسْ مِنْهُ شَيْئًا فَإِنْ كَانَ الَّذِي عَلَيْهِ الْحَقُّ سَفِيهًا أَوْ ضَعِيفًا أَوْ لَا يَسْتَطِيعُ أَنْ يُمْلَئَ هُوَ فَلْيُمْلِلْ وَلِيُّهُ بِالْعَدْلِ وَاسْتَشْهِدُوا شَهِيدَيْنِ مِنْ رِجَالِكُمْ فَإِنْ لَمْ يَكُونَا رَجُلَيْنِ فَرَجُلٌ وَامْرَأَتَانِ مِمَّن تَرْضَوْنَ مِنَ الشُّهَدَاءِ أَنْ تَضِلَّ إِحْدَاهُمَا فَتُذَكِّرَ إِحْدَاهُمَا الْأُخْرَىٰ وَلَا يَأْب الشُّهَدَاءُ إِذَا مَا دُعُوا وَلَا تَسْمَعُوا أَنْ تَكْتُبُوهُ صَغِيرًا أَوْ كَبِيرًا إِلَىٰ أَجَلِهِ ۗ ذَلِكُمْ أَقْسَطُ عِنْدَ اللَّهِ وَأَقْوَمُ لِلشَّهَادَةِ وَأَدْنَىٰ أَلَّا تَرْتَابُوا إِلَّا أَنْ تَكُونَ بِنَحَارٍ حَاضِرَةً يُدْزِرُوهَا بَيْنَكُمْ فَلَيْسَ عَلَيْكُمْ جُنَاحٌ أَلَّا تَكْتُبُوهَا وَأَشْهِدُوا إِذَا تَبَايَعْتُمْ ۗ وَلَا يُضَارَّ كَاتِبٌ وَلَا شَهِيدٌ ۗ وَإِنْ تَفَعَّلُوا فَإِنَّهُ ۗ فَسَوْفَ يَكُمُ ۗ وَاتَّقُوا اللَّهَ ۗ وَيَعْلَمُكُمُ اللَّهُ ۗ وَاللَّهُ بِكُلِّ شَيْءٍ عَلِيمٌ ۚ ٢٨٢

UNIVERSITAS ISLAM NEGERI
 Terjemahnya:

“Wahai orang-orang yang beriman! Apabila kamu melakukan utang piutang untuk waktu yang ditentukan, hendaklah kamu menuliskannya. Dan hendaklah seorang penulis di antara kamu menuliskannya dengan benar. Janganlah penulis menolak untuk menuliskannya sebagaimana Allah telah mengajarkan kepadanya, maka hendaklah dia menuliskan. Dan hendaklah orang yang berutang itu mendiktekan, dan hendaklah dia bertakwa kepada Allah, Tuhannya, dan janganlah dia mengurangi sedikit pun daripadanya. Jika yang berutang itu orang yang kurang akal atau lemah (keadaannya), atau tidak mampu mendiktekan sendiri, maka hendaklah walinya mendiktekannya dengan benar. Dan persaksikanlah dengan dua orang saksi laki-laki di antara kamu. Jika tidak ada (saksi) dua orang laki-laki, maka (boleh) seorang laki-laki dan dua orang perempuan di antara orang-orang yang kamu sukai dari para saksi (yang ada), agar jika yang seorang lupa,

maka yang seorang lagi mengingatkannya. Dan janganlah saksi-saksi itu menolak apabila dipanggil. Dan janganlah kamu bosan menuliskannya, untuk batas waktunya baik (utang itu) kecil maupun besar. Yang demikian itu, lebih adil di sisi Allah, lebih dapat menguatkan kesaksian, dan lebih mendekatkan kamu kepada ketidakraguan, kecuali jika hal itu merupakan perdagangan tunai yang kamu jalankan di antara kamu, maka tidak ada dosa bagi kamu jika kamu tidak menuliskannya. Dan ambillah saksi apabila kamu berjual beli, dan janganlah penulis dipersulit dan begitu juga saksi. Jika kamu lakukan (yang demikian), maka sungguh, hal itu suatu kefasikan pada kamu. Dan bertakwalah kepada Allah, Allah memberikan pengajaran kepadamu, dan Allah Maha Mengetahui segala sesuatu”.

Dari penjelasan ayat tersebut, membahas beberapa kegiatan seperti utang-piutang, sewa-menyewa, dan jual beli. Dalam Surah tersebut Allah swt telah memerintahkan kepada hambanya agar melakukan pencatatan dengan benar atas semua kejadian transaksi yang pernah terjadi. Dalam ayat tersebut makna kata *faktab* “tuliskanlah” merupakan salah satu keterangan bahwa pentingnya pencatatan dari setiap transaksi yang dilakukan terutama dalam keadaan tidak tunai. Karena pencatatan merupakan suatu kebutuhan utama dalam sistem akuntansi. Adanya sistem akuntansi yang sistematis, transparan, dan bertanggung jawab. Perintah tulis menulis mencakup perintah kepada kedua orang yang bertransaksi, dalam arti salah seorang menulis dan apa yang dituliskan di serahkan kepada mitranya jika mitra pandai tulis baca, dan bila tidak panda, atau keduanya tidak pandai maka hendaklah mencari orang ketiga.

Berdasarkan jenisnya akuntabilitas menurut (Mardiasmo, 2009a) terbagi menjadi 2 yaitu :

- 1) Akuntabilitas vertikal (*vertical accountability*), merupakan pertanggungjawaban atas pengelolaan dana kepada otoritas yang lebih tinggi, yang berlaku bagi setiap tingkatan dalam organisasi internal penyelenggara negara termasuk pemerintah. Setiap pejabat atau petugas publik baik individu atau kelompok secara hierarki berkewajiban untuk mempertanggungjawabkan

kepada atasan langsungnya mengenai perkembangan kinerja atau hasil pelaksanaan kegiatannya secara periodik maupun sewaktu-waktu bila diperlukan.

- 2) Akuntabilitas horisontal (*horizontal accountability*) melekat pada setiap lembaga negara sebagai suatu organisasi untuk mempertanggungjawabkan semua amanat yang telah diterima dan dilaksanakan ataupun perkembangannya untuk dikomunikasikan kepada pihak eksternal (masyarakat luas) dan lingkungannya (*public or external accountability and environment*).

Bentuk akuntabilitas menurut (Lalolo, 2003) sebagai berikut: (1) keputusan harus dibuat secara tertulis dan tersedia bagi setiap warga yang membutuhkan. dengan cara yaitu adanya proses perencanaan dan pelaksanaan pengelolaan keuangan daerah dan masyarakat dapat mengetahui informasi tentang program dan kebijakan pembangunan di daerah. (2) Akurasi dan kelengkapan informasi. Cara untuk mengetahui akurasi dan kelengkapan informasi yaitu informasi yang berkaitan dengan program/kebijakan telah disampaikan kepada masyarakat dan informasi yang disampaikan kepada masyarakat adalah lengkap mencakup seluruh program/kebijakan di daerah. (3) penjelasan sasaran kebijakan yang diambil dan dikomunikasikan. Cara untuk mengetahui penjelasan sasaran kebijakan yang diambil dan dikomunikasikan yaitu setiap keputusan dalam pengambilan kebijakan dan program pembangunan pemerintah di daerah telah disosialisasikan kepada masyarakat dan telah tersedia informasi secara tertulis yang dapat diketahui oleh masyarakat tentang program dan kebijakan di daerah. (4) kelayakan dan konsistensi. Cara untuk mengetahui kelayakan dan konsistensi yaitu dalam pelaksanaan kebijakan pembangunan harus sesuai dengan keputusan

yang telah disepakati oleh masyarakat sebelumnya, kebijakan dan program yang dilaksanakan apakah layak dan sesuai dengan kebutuhan masyarakat dan dalam pelaksanaan telah sesuai dengan kesepakatan kebijakan yang telah disepakati. (5) penyebarluasan informasi mengenai suatu keputusan. Cara untuk mengetahui penyebarluasan informasi mengenai suatu keputusan yaitu adanya hasil sebuah keputusan kebijakan daerah yang disebar di media masa dan masyarakat dapat mengetahui informasi program dan kebijakan pembangunan.

D. *Good Governance*

Good governance pada dasarnya merupakan suatu konsep yang mengacu pada proses pencapaian keputusan dan pelaksanaannya yang dapat dipertanggungjawabkan. Sebagai konsekuensi yang dicapai oleh pemerintah, warga negara dan sektor swasta bagi penyelenggaraan pemerintah dalam suatu negara. Adapun pengertian dari tata kelola pemerintahan atau yang biasa dikenal dengan istilah *good governance* merupakan segala sesuatu tindakan maupun tingkah laku yang memiliki sifat mengarahkan, mengendalikan atau mempengaruhi urusan publik dengan tujuan untuk mewujudkan nilai-nilai tersebut dalam kehidupan sehari-hari (Santrio, 2019). Mardiasmo (2009:18) mengatakan bahwa perlunya mewujudkan administrasi negara yang mampu mendukung kelancaran dan keterpaduan pelaksanaan tugas, dan fungsi penyelenggaraan pemerintah dan pembangunan maka menuntut penggunaan konsep *good governance* sebagai pemerintahan yang baik, relevan dan berhubung satu dengan yang lainnya.

Tata kelola pemerintahan atau yang biasa dikenal dengan *good governance* memiliki definisi yakni merupakan segala sesuatu yang berhubungan mengarahkan, mengendalikan serta mempengaruhi urusan publik dalam

mewujudkan nilai-nilai dalam kehidupan sehari-hari (Sedarmayanti, 2012:70). Seiring dengan keinginan dalam mewujudkan tata pemerintahan yang baik, maka sistem penyelenggaraan pemerintah di era otonomi sekarang ini, perlu memerhatikan prinsip-prinsip demokrasi, pelayanan, responsif, transparansi, akuntabilitas, partisipasi serta konsisten dalam kebijaksanaan dan kepastian hukum. Sehingga paling tidak syarat agar terciptanya *good governance* dalam penyelenggaraan pemerintah dan pelayanan publik meliputi transparansi, responsive, efektif dan efisiensi dan tak lupa pula akuntabilitas (Santrio, 2019).

Berdasarkan teori yang dikemukakan oleh Sedarmayanti, (2012:74) adapun prinsip dari *good governance* ialah:

a. Akuntabilitas

Pemerintah harus mampu mempertanggungjawabkan pelaksanaan kewenangan yang diberikan di bidang tugas serta fungsinya. Aparatur pemerintah harus dapat mempertanggungjawabkan kebijaksanaan program dan kegiatannya yang dilaksanakan yang termasuk didalamnya berkaitan erat dengan pendayagunaan komponen dalam birokrasi pemerintahan yakni, kelembagaan atau organisasi, pelaksanaan serta sumber daya manusianya.

b. Keterbukaan dan Transparan

Pemerintah dapat menyampaikan informasi dan memperoleh data tentang kebijaksanaan program serta kegiatan aparatur pemerintah baik itu tingkat pusat maupun daerah dan taklupa pula kepada masyarakat serta sesuai dengan aturan dan perundang-undangan yang telah disepakati. Keterbukaan dalam hal ini kepada masyarakat dan aparatur pemerintahan agar dapat mengetahui dan

melibatkan dalam proses perencanaan, pelaksanaan, pengawasan dan pengendalian terkait pelaksanaan kebijaksanaan publik.

c. Ketaatan pada aturan hukum

Aparatur pemerintah harus menjunjung tinggi pada aturan hukum yang akan mendasar pada setiap tindakan yang akan dilakukan nantinya. Prinsip ini bekerja untuk kepentingan berbangsa dan bernegara yang bukan untuk kepentingan kelompok apalagi pribadi.

d. Masyarakat Transparansi Indonesia (MTI)

Membangun pondasi *good governance* di masa transisi, MTI, Jakarta Mei 2020. Dalam perspektif MTI, *good governance* mensyaratkan empat azas, yakni transparansi, pertanggungjawaban (akuntabilitas) kewajaran dan kesetaraan dan kesinambungan.

E. Pengelolaan Keuangan

Salah satu indikator untuk mewujudkan pemerintahan yang baik adalah terwujudnya pengelolaan Keuangan Negara yang baik pula karena aspek keuangan merupakan titik pangkal dari semua kegiatan yang akan dijalankan oleh pemerintah. Untuk mewujudkan pengelolaan yang baik tentu saja harus didasarkan pada beberapa prinsip pengelolaan keuangan, di antaranya prinsip keterbukaan dan akuntabilitas, sehubungan dengan hal tersebut kemudian pemerintah melakukan reformasi keuangan sektor publik, yaitu dengan dikeluarkannya UU No. 17 Tahun 2003 tentang Keuangan Negara sebagai dasar dalam melakukan kebijakan perombakan dalam pengelolaan Keuangan Negara yang kemudian diikuti dengan diterbitkannya beberapa peraturan pelaksana

seperti UU No. 1 Tahun 2004 tentang Perbendaharaan Negara, UU No. 15 Tahun 2004 tentang Pemeriksaan Pengelolaan dan Tanggung Jawab Keuangan Negara (Widayati, 2014)

Dalam (Peraturan Pemerintah Republik Indonesia Nomor 12 Tahun 2019 Tentang Pengelolaan Keuangan Daerah, 2019) Pengelolaan Keuangan adalah segala kegiatan yang meliputi perencanaan, penganggaran, pelaksanaan, penatausahaan, pelaporan, pertanggungjawaban, dan pengawasan pengelolaan keuangan. Pada Undang-Undang Republik Indonesia Nomor 17 Tahun 2003 Tentang Keuangan Negara, untuk mendukung terselenggaranya pemerintahan negara yang *good governance* maka diperlukan pengelolaan keuangan negara secara profesional, terbuka, dan bertanggung jawab sesuai dengan aturan pokok yang ditetapkan oleh Undang-Undang Dasar. Pada dasarnya dalam pengelolaan keuangan adalah dana masyarakat, sehingga pemerintah perlu didorong untuk menyediakan informasi keuangan yang diperlukan untuk kepentingan masyarakat secara akurat, relevan, tepat waktu dan terpercaya (Chalid, 2005).

Sesuai dengan amanat Pasal 23C Undang-Undang Dasar 1945, Undang-undang tentang Keuangan Negara perlu menjabarkan aturan pokok yang telah ditetapkan dalam Undang-Undang Dasar tersebut ke dalam asas-asas umum yang meliputi baik asas-asas yang telah lama dikenal dalam pengelolaan keuangan negara, seperti asas tahunan, asas universalitas, asas kesatuan, dan asas spesialisasi maupun asas-asas baru sebagai pencerminan *best practices* (penerapan kaidah-kaidah yang baik) dalam pengelolaan keuangan negara, antara lain:

1. Akuntabilitas berorientasi pada hasil.
2. Profesionalitas.

3. Proporsionalitas.
4. Keterbukaan dalam pengelolaan keuangan negara.
5. Pemeriksaan keuangan oleh badan pemeriksa yang bebas dan mandiri.

Sumber dana pemerintah berasal dari masyarakat, dan tentunya digunakan secara langsung maupun tidak langsung untuk kepentingan masyarakat. Pengelolaan keuangan dibuat untuk memberikan acuan bagi manajemen dalam mengelola dana organisasi. Tidak boleh ada pengeluaran pemerintah yang didasarkan pada kepentingan kelompok tertentu. Jadi, setiap pengeluaran pemerintah harus dipertimbangkan sebagai akibat lebih lanjut dari pengeluaran tersebut. Oleh karena itu, setiap pengeluaran pemerintah harus fokus pada fungsi dan tujuannya, serta mempertimbangkan kapasitas. Akuntansi dalam pengelolaan keuangan membantu pengguna mengevaluasi kinerja aktivitas entitas selama periode pelaporan sehingga memudahkan fungsi dari perencanaan, pengelolaan dan pengendalian dari semua aset, kewajiban, serta ekuitas dana pemerintah untuk kepentingan masyarakat. Agar tidak terjadi kekeliruan dimasa mendatang, maka perlunya pencatatan untuk menjaga transaksi pada pengelolaan keuangan (Yanti,2019).

F. Rerangka Pikir

Akuntabilitas dalam mengelola keuangan sangat penting bagi instansi pemerintah agar benar-benar dapat dipertanggungjawabkan sesuai dengan aturan dan ketentuan yang berlaku, sehingga pengelolaan keuangannya dapat diketahui dan dirasakan sebagaimana yang diharapkan oleh masyarakat. Adapun aspek yang sangat penting dalam pengelolaan keuangan meliputi perencanaan, pelaksanaan, pengawasan, evaluasi serta pelaporan dan pertanggungjawaban.

Berdasarkan tinjauan teoritis di atas, maka peneliti bermaksud untuk mengkaji akuntabilitas pengelolaan keuangan dalam perspektif *shariah enterprise theory*. Oleh karena itu, untuk membantu dalam memahami penelitian ini, diperlukan adanya suatu rerangka pikir yang disajikan pada gambar 2.1 sebagai berikut:

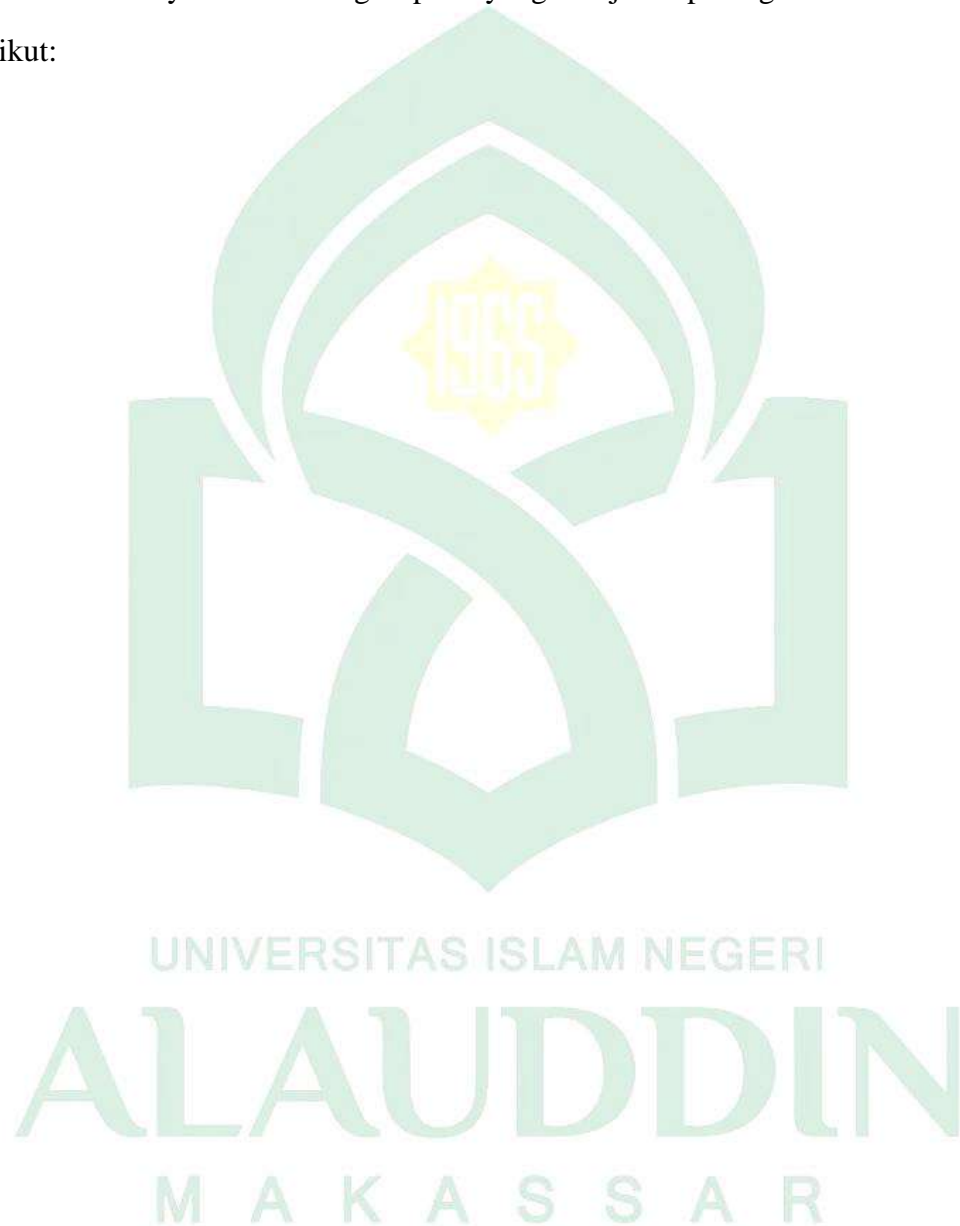

Gambar 2.1 Rerangka Berpikir

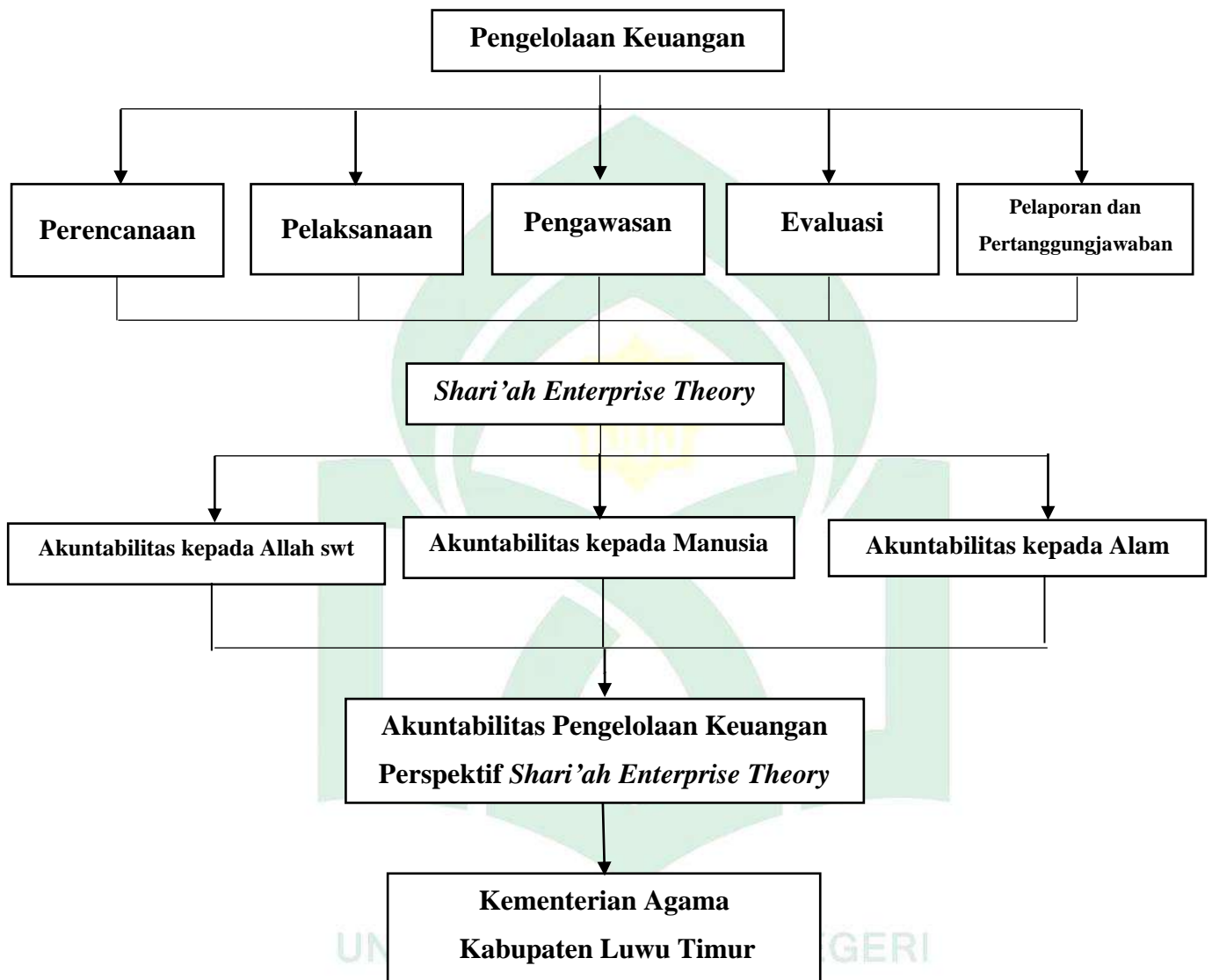

BAB III

METODE PENELITIAN

A. Jenis dan Lokasi Penelitian

1. Jenis Penelitian

Jenis penelitian yang digunakan dalam penelitian ini adalah penelitian kualitatif. Penelitian kualitatif adalah metode-metode untuk menggali serta mengandalkan data berupa teks dan gambar untuk memahami makna (Cresswell, 2016). Tujuan penelitian kualitatif untuk melihat dan menemukan makna tersembunyi, memahami interaksi pengalaman subjek dan fenomena sosial akan pengalaman subjek penelitian, seperti perilaku, persepsi, motivasi, kemudian mendeskripsikan tindakan dan lainnya dalam bentuk kata-kata dan bahasa (Moeloeng, 2017).

2. Lokasi Penelitian

Penelitian ini dilakukan di Kementerian Agama yang berlokasi di Malili, Kabupaten Luwu Timur, Sulawesi Selatan. Pemilihan lokasi penelitian ini karena adanya persoalan yang terjadi di beberapa tempat (selain Luwu Timur) mengenai penyelewengan pengelolaan keuangan. Sehingga hal ini menarik untuk mencari tahu tentang bagaimana akuntabilitas pengelolaan keuangan yang ada di Kementerian Agama Luwu Timur yang akan dikaji dalam perspektif *shari'ah enterprise theory*.

B. Pendekatan Penelitian

Penelitian ini menggunakan pendekatan fenomenologi yang diharapkan dapat memberikan pemahaman tentang penerapan *shari'ah enterprise theory*

dalam pengelolaan keuangan untuk memaksimalkan akuntabilitas. Pendekatan fenomenologi merupakan pendekatan penelitian yang menelusuri dan menemukan informasi dari pengalaman manusia atas diri sendiri dan hidupnya. Jadi tujuan dari fenomenologi ini untuk menelusuri bagaimana hal tersebut diterima dan dirasakan. Menurut (Creswell, 2015) pendekatan fenomenologi merupakan pendekatan penelitian yang menekankan pada esensi atau hakikat dari suatu fenomena yang dialami oleh beberapa individu. Sehingga pendekatan ini memberikan tafsiran bahwa pengalaman hidup orang banyak dalam kaitannya dengan suatu konsep atau fenomena (Laily, 2015). Peneliti akan berusaha mengkaji secara mendalam terkait akuntabilitas pengelolaan keuangan yang kemudian diinterpretasikan sesuai dengan perspektif *shari'ah enterprise theory*.

C. Jenis dan Sumber Data

1. Jenis Data

Penelitian ini menggunakan jenis data primer yang dapat diperoleh dari wawancara terhadap informan di Kantor Kementerian Agama Kabupaten Luwu Timur. Wawancara dilakukan dengan memberikan pertanyaan secara langsung kepada narasumber yang dimulai dari kepala kantor, bendahara, sub bagian tata usaha, bendahara pengeluaran, perencanaan anggaran, pelaksana administrasi umum, pelaksana bimbingan masyarakat islam dan masyarakat terkait proses pengelolaan keuangan Kementerian Agama termasuk dalam pertanggungjawabannya. Adapun jenis data yang digunakan dalam penelitian ini adalah data kualitatif yang merupakan sebuah data berbentuk informasi dan data lainnya yang dapat digunakan untuk menjawab rumusan masalah dalam penelitian ini.

2. Sumber Data

Sumber data yang digunakan dalam penelitian ini adalah data primer dan data sekunder. Penelitian ini menggunakan istilah untuk subjek penelitian adalah informan. Informan yang dipilih sesuai dengan kriteria yang mempunyai pengalaman serta pengetahuan tentang pengelolaan keuangan di Kementerian Agama Luwu Timur. Data primer merupakan data yang diperoleh dari hasil pengamatan dan wawancara yang dilakukan peneliti di lapangan dengan informan kunci. Sedangkan, data sekunder dalam penelitian ini diperoleh dari dokumen-dokumen pemerintah daerah, informasi mengenai pengelolaan keuangan serta data-data yang lainnya yang dianggap signifikan dengan kebutuhan penelitian.

Table 3.1 Daftar Informan

No	Nama Informan	Jabatan
1.	H. Misbah S.Ag., MA	Kepala Kantor Kementerian Agama Kabupaten Luwu Timur
2.	H. M. Jusri, S.Ag., MH	Kepala Sub Bagian Tata Usaha
3.	Damaris, S.E	Bendahara Pengeluaran
4.	Herlina, S.EI	Perencanaan Anggaran

5.	Indarti	Pelaksana Administrasi Umum / Laporan Keuangan
6.	Hj. Sabariah, S. Ag	Pelaksana Bimbingan Masyarakat Islam

D. Metode Pengumpulan Data

Metode pengumpulan data yang dimaksud dalam penelitian ini digunakan untuk memperoleh data yang relevan dan akurat terkait masalah yang dibahas. Menganalisis dan menginterpretasikan data perlu dilakukan dengan baik agar hasil yang didapat nantinya akurat dan sistematis dan dapat mendeskripsikan suatu objek yang diteliti. Di dalam metode penelitian kualitatif, lazimnya data dikumpulkan dengan beberapa metode pengumpulan data:

1. Observasi

Observasi dalam sebuah penelitian merupakan alat pengumpulan data yang dilakukan dengan pengamatan langsung terhadap suatu obyek dalam periode tertentu dengan mengamati dan mencatat secara sistematis tentang hal-hal yang perlu diamati. Observasi dilakukan agar dapat memperoleh gambaran riil suatu peristiwa atau kejadian untuk menjawab pertanyaan penelitian.

2. Wawancara

Wawancara merupakan proses tanya jawab dalam penelitian yang berlangsung secara lisan dimana dua orang atau lebih yang bertatap muka

mendengarkan secara langsung informasi-informasi atau keterangan-keterangan secara mendalam dan detail. Wawancara dapat dilakukan meski tanpa bertemu dengan menggunakan media telekomunikasi via daring.

3. Dokumentasi

Selain observasi dan wawancara, metode pengumpulan data yang digunakan adalah dokumentasi. Dokumentasi merupakan sejumlah besar data dan fakta tersimpan dalam bahan yang berbentuk. Hasil dari dokumentasi yang diperoleh sebagai tambahan referensi dalam menemukan fakta dan pembahasan yang terkait dengan masalah yang diteliti. Sebagian besar data yang tersedia dalam bentuk surat-surat, catatan harian, foto dan lain sebagainya. Sifat utama ini tak terbatas pada ruang dan waktu sehingga memberi ruang waktu peneliti untuk mengetahui hal-hal yang pernah terjadi di waktusilam.

4. Studi Pustaka

Penelitian kepustakaan adalah suatu teknik pengumpulan data di mana informasi dari buku, jurnal, makalah, dan undang-undang tentang subjek penelitian dicari untuk memperoleh konsep dan data yang relevan dengan organisasi yang diteliti untuk mendukung penelitian (Nasir: 1988).

5. Internet Searching

Internet *searching* merupakan penelitian yang dilakukan dengan mengumpulkan berbagai tambahan referensi yang bersumber dari internet untuk melengkapi referensi penulis serta digunakan untuk menemukan fakta dan teori berkaitan dengan masalah yang diteliti.

E. Instrumen Penelitian

Menurut Sugiyono, (2017) instrumen digunakan untuk mengukur nilai variabel yang diteliti sehingga dapat diartikan bahwa instrumen adalah suatu alat yang digunakan mengukur fenomena alam maupun sosial yang diamati. Instrumen penelitian berkaitan dengan kegiatan pengumpulan dan pengolahan data, sebab instrumen penelitian merupakan alat bantu pengumpulan dan pengolahan data tentang variabel-variabel yang diteliti. Beberapa jenis instrumen yang digunakan peneliti yaitu:

1. Pedoman wawancara (manuskrip) yang dijadikan sebagai dasar untuk memperoleh informasi dari informan berupa kumpulan daftar pertanyaan agar proses wawancara dapat terarah.
2. Buku dan alat tulis digunakan untuk mencatat semua percakapan yang didapatkan dari informan.
3. Kamera digunakan untuk memotret proses penelitian dalam melakukan wawancara dan berbagai kegiatan yang dianggap penting.
4. Alat rekam berupa *Handphone (HP)* digunakan untuk merekam semua proses wawancara dengan informan selama melakukan penelitian di lapangan. Rekaman ini dapat digunakan apabila data yang dicatat kurang akurat sehingga rekaman ini digunakan untuk menyempurnakannya.

F. Teknik Analisis Data

Teknik analisis data dalam penelitian kualitatif dilakukan pada saat pengumpulan data hingga selesainya pengumpulan data. Analisis data kualitatif didasarkan pada hubungan semantis antar variabel yang sedang diteliti. Teknik

analisis data yang akan digunakan dalam penelitian ini menggunakan tiga teknik, diantaranya:

1. Reduksi data

Reduksi data dalam penelitian ini menunjuk kepada proses pemilihan, pemfokusan, penyederhanaan, pemisahan dan transformasi data “mentah” yang terlihat dalam catatan tulis yang ditemukan di lapangan selama dilaksanakan penelitian.

2. Penyajian Data

Penyajian data merupakan kegiatan yang berupa kumpulan informasi telah tersusun dalam bentuk teks naratif dan kejadian yang terjadi di masa lampau. Penyajian data akan memudahkan peneliti untuk memahami apa yang terjadi, mendapatkan gambaran yang jelas mengenai keseluruhan data dan merencanakan kegiatan selanjutnya berdasarkan apa yang telah dipahami.

3. Kesimpulan/ Verifikasi

Berdasarkan pengumpulan dan analisa data, peneliti akan menarik kesimpulan dan makna. Pengolahan data kualitatif tidak dilakukan tergesa-gesa, melainkan secara bertahap dengan memerhatikan perkembangan pengolahan data. Oleh sebab itu peneliti memperhatikan keakuratan dan validitas data yang didapatkan.

G. Uji Keabsahan Data

Untuk menguji keabsahan data yang didapat sehingga benar-benar sesuai dengan tujuan dan maksud penelitian, maka peneliti menggunakan teknik

triangulasi. Triangulasi data adalah teknik pemeriksaan data yang memanfaatkan sesuatu yang lain diluar data tersebut untuk keperluan pengecekan atau sebagai pembanding data tersebut. Triangulasi yang digunakan dalam penelitian ini adalah triangulasi dengan sumber dan metode, yang berarti membandingkan dan mengecek derajat balik kepercayaan suatu informasi yang diperoleh melalui waktu dan alat yang berbeda dalam metode kualitatif. Hal ini dapat peneliti capai dengan jalan sebagai berikut:

1. Membandingkan data hasil pengamatan dengan data hasil wawancara.
2. Membandingkan apa yang dikatakan orang didepan umum dengan apa yang dikatakannya secara pribadi.
3. Membandingkan keadaan dan perspektif seseorang dengan berbagai pendapat dan pandangan orang seperti orang yang berpendidikan lebih tinggi atau ahli dalam bidang yang sedang diteliti.

BAB IV

HASIL PENELITIAN DAN PEMBAHASAN

A. Gambaran Umum Lokasi Penelitian

1. Sejarah Singkat Kementerian Agama Kabupaten Luwu Timur

Kabupaten Luwu Timur adalah merupakan pemekaran dari Kabupaten Luwu Utara yang berasal dari pemekaran Kabupaten Luwu pada tahun 1999. Dan berdasarkan Undang-Undang Republik Indonesia Nomor 7 Tahun 2003 tanggal 25 Februari 2003 tentang pembentukan Kabupaten Luwu Timur dan diresmikan oleh Menteri Dalam Negeri pada tanggal 03 Mei 2003. Pada tanggal 25 Agustus 2003 telah dilantik Kepala Kantor Departemen Agama Kabupaten Luwu Timur di Aula Danau Matano Malili oleh Plt. Bupati Luwu Timur dengan pejabat yang pertama (Alm. Drs. H. Misbahuddin).

Keberadaan/Pembentukan Kantor Departemen Agama Kabupaten Luwu Timur berdasarkan Keputusan Menteri Agama Nomor 38 Tahun 2005 tanggal 28 Maret 2005 yang berada pada Typologi III - A. Dan pada tanggal 27 Juni 2005 Kepala Kantor Departemen Agama Kabupaten Luwu Timur yang kedua diambil sumpahnya dan dilantik di Aula Danau Matano Malili oleh Plt. Bupati Luwu Timur dengan pejabat Drs. H. Abd. Wahid Thahir, M.Ag. yang sebelumnya menjabat sebagai Kepala Seksi Mapendais pada Kantor Departemen Agama Kota Parepare. (Beliau adalah mantan Kepala Kanwil Kementerian Agama Provinsi Sulawesi Selatan (2015-2018)).

Sejak tahun 2003-2005 Kantor Departemen Agama Kabupaten Luwu Timur masih bergabung dengan Kabupaten Luwu Utara dalam hal pendanaan/penganggaran. Penggunaan Kantor Departemen Agama

Kabupaten Luwu Timur sejak tanggal 27 Juni 2006 sampai sekarang yang sebelumnya bermarkas di KUA Kecamatan Malili Kabupaten Luwu Timur. Dan pada tanggal 29 September 2010 Kepala Kantor Kementerian Agama Kabupaten Luwu Timur Bapak Drs. H. Abd. Wahid Thahir, M.Ag. diambil sumpahnya menjadi Kepala Bidang Pekapontren pada Kanwil Kementerian Agama Provinsi Sulawesi Selatan, sehingga TMT 01 s/d 31 Oktober 2010 dijabat oleh Muh. Yunus, S.Ag. selaku Plt. Kepala Kantor Kementerian Agama Kabupaten Luwu Timur. Selanjutnya pada tanggal 31 Oktober 2010 Kepala Kantor Kementerian Agama Kabupaten Luwu Timur yang ketiga diambil sumpahnya dan dilantik di Rujab Bupati Luwu Timur oleh Bupati Luwu Timur dengan pejabat Drs. H. Usman, M.Ag. yang sebelumnya menjabat sebagai Kepala Seksi Supervisi pada Kanwil Kementerian Agama Provinsi Sulawesi Selatan. Dan tepatnya tanggal 03 November 2016 Kepala Kantor Kementerian Agama Kabupaten Luwu Timur yang keempat diambil sumpahnya dan dilantik di Aula Kanwil Kementerian Agama Provinsi Sulawesi Selatan oleh Kepala Kanwil Kementerian Agama Provinsi Sulawesi Selatan dengan pejabat Drs. H. Abu Bakar Abbas, M.Sy. yang sebelumnya menjabat sebagai Kepala Kantor Kementerian Agama Kota Palopo.

Kepala Kantor Kementerian Agama Kabupaten Luwu Timur Bapak Drs. H. Abu Bakar Abbas, M.Sy. memasuki Batas Usia Pensiun Terhitung Mulai Tanggal 01 Januari 2019, sehingga Penjabat atau Pelaksana Harian (Plh) yang ditunjuk adalah Kepala Seksi Penyelenggaraan Haji dan Umrah Bapak H. Abd. Hafid, S.Ag. TMT 01 s.d. 10 Januari 2019. Kemudian tepatnya pada tanggal 10 Januari 2019 pejabat defenitif Kepala Kantor Kementerian Agama Kabupaten Luwu Timur yang kelima diambil

sumpahnya dan dilantik di Aula Kanwil Kementerian Agama Provinsi Sulawesi Selatan oleh Kepala Kanwil Kementerian Agama Provinsi Sulawesi Selatan (H. Anwar Abubakar, S.Ag., M.Pd.) dengan pejabat H. Muhammad Nur Halik, S.Sos., MA. yang sebelumnya menjabat sebagai Kepala Kantor Kementerian Agama Kota Makassar.

2. Letak Geografis

Secara geografis Kabupaten Luwu Timur terletak pada koordinat $2^{\circ}03'00''$ - $3^{\circ}03'25''$ Lintang Selatan dan $119^{\circ}28'56''$ - $121^{\circ}47'27''$ Bujur Timur, dan beribukota di Malili. Luas wilayah Kabupaten Luwu Timur adalah $6.994,88 \text{ km}^2$ atau 11,14% luas Wilayah Provinsi Sulawesi Selatan, yang meliputi 11 Kecamatan, 3 kelurahan dan 126 desa tersebar di wilayah desa. Jumlah penduduk Kabupaten Luwu Timur hingga Per 31 Desember 2018 : 294.383 jiwa dengan rincian Agama Islam: 223.507, Kristen: 47.501, Katolik: 6.798. Hindu: 16.575, Budha 2, dan Khonghucu : -, dengan batas-batas Wilayah:

Sebelah Utara : Provinsi Sulawesi Tengah

Sebelah Timur : Provinsi Sulawesi Tenggara

Sebelah Selatan : Teluk Bone

Sebelah Barat : Kabupaten Luwu Utara.

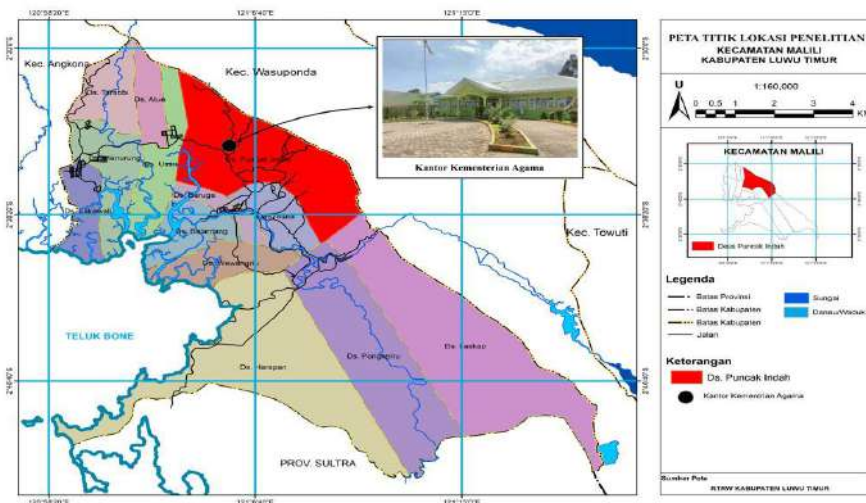

Sumber: RTRW Kabupaten Luwu Timur

Gambar 4.1 Letak Geografis Kementerian Agama Kabupaten Luwu Timur

3. Visi Dan Misi Kementerian Agama

a. Visi Kementerian Agama

"Terwujudnya Masyarakat Sulawesi Selatan Khususnya Kab. Luwu Timur yang Taat Beragama, Rukun, Cerdas dan Sejahtera Lahir Batin".

b. Misi Kementerian Agama

- 1) Meningkatkan pemahaman dan pengamalan ajaran agama.
- 2) Memantapkan kerukunan intra dan antar umat beragama.
- 3) Menyediakan pelayanan kehidupan bergama yang merata dan berkualitas.
- 4) Meningkatkan pemanfaatan dan kualitas pengelolaan potensi ekonomi keagamaan.

- 5) Mewujudkan penyelenggaraan ibadah haji dan umrah yang berkualitas dan akuntabel.
- 6) Meningkatkan akses dan kualitas pendidikan umum berciri agama, pendidikan agama pada satuan pendidikan umum dan pendidikan keagamaan.
- 7) Mewujudkan tata kelola pemerintahan yang bersih, akuntabel dan terpercaya.

4. Struktur Organisasi

Adapun struktur organisasi Kantor Kementerian Agama Kabupaten Luwu Timur berdasarkan PMA Nomor 19 Tahun 2019.

Table 4.1 Struktur Organisasi Kementerian Agama Kabupaten Luwu Timur

No.	Jabatan	Nama
1.	Kepala Kantor	H. Misbah, S.Ag., MA
2.	Kepala Sub Bagian Tata Usaha	H. M. Jusri, S.Ag., MH
3.	Kepala Penyelenggara Pendidikan Agama Kristen	Ritha Irawati Duma' M, S.Kom
4.	Kepala Penyelenggaraan Pendidikan Agama Islam	ST. Rabiah, S.Ag.M.H
5.	Kepala Seksi Penyelenggaraan Haji dan Umrah	Akhwan, S.Ag. MH

6.	Kepala Seksi Bimbingan Masyarakat Islam	H. Muh. Yunus, S.Ag. MH
7.	Kepala Seksi Bimbingan Masyarakat Kristen	Harun, S.Th.
8.	Penyelenggara Zakat dan Wakaf	Syahrani Nas, S.Ag., M.Hi
9.	Penyelenggara Hindu	Wayan Shantika, S.Kom

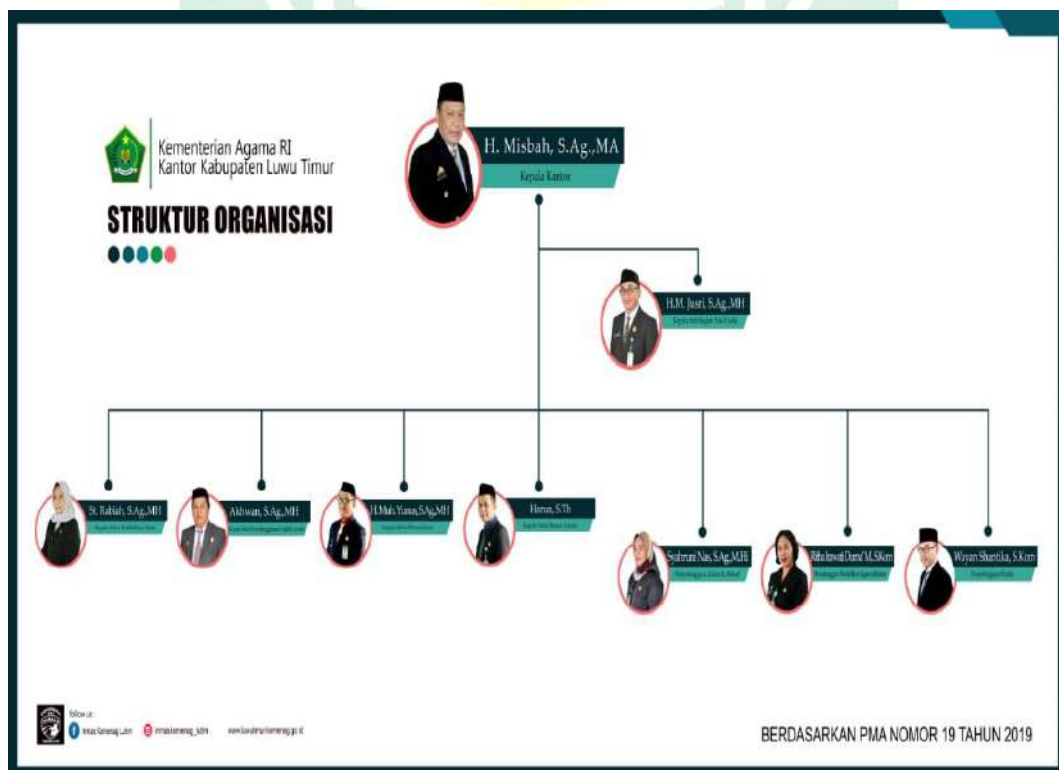

Sumber: Portal Kementerian Agama Kabupaten Luwu Timur

Gambar 4.2. Struktur Organisasi Kementerian Agama Kabupaten Luwu Timur

Adapun rincian tugas setiap seksi yaitu sebagai berikut:

1) Tugas Kepala Sub Bagian Tata Usaha

Berdasarkan pasal-pasal dalam Peraturan Menteri Agama Republik Indonesia nomor 13 Tahun 2012 yang mengatur tentang tugas dan fungsi Bagian Tata Usaha, begitu pula pada pasal 848 ayat (4) tentang susunan organisasi Kantor Kementerian Agama Kabupaten Luwu dan Kabupaten Luwu Timur, maka pada pasal 849 dijelaskan : “Sub Bagian Tata Usaha sebagaimana dimaksud dalam pasal 848 mempunyai tugas melakukan koordinasi perumusan kebijakan teknis, dan perencanaan, pelaksanaan pelayanan dan pembinaan 5 administrasi, keuangan dan barang milik negara di lingkungan Kantor Kementerian Agama Kabupaten Luwu Timur”.

2) Tugas Kepala Seksi Pendidikan Islam

Berdasarkan pasal-pasal dalam Peraturan Menteri Agama Republik Indonesia nomor 13 Tahun 2012 yang mengatur tentang tugas dan fungsi Bidang Pendidikan Madrasah, Bidang Pendidikan Diniyah dan Pondok Pesantren serta Bidang Pendidikan Agama Islam; begitu pula pada pasal 848 ayat (4) tentang susunan organisasi Kantor Kementerian Agama Kabupaten Luwu dan Kabupaten Luwu Timur, maka pada pasal 849 dijelaskan “Seksi Pendidikan Islam sebagaimana dimaksud dalam Pasal 848 mempunyai tugas melakukan pelayanan, bimbingan teknis, pembinaan, serta pengelolaan data dan informasi di bidang pendidikan madrasah, pendidikan agama Islam, dan pendidikan keagamaan Islam”

3) Tugas Kepala Seksi Penyelenggaraan Haji dan Umrah

Berdasarkan pasal-pasal dalam Peraturan Menteri Agama Republik Indonesia nomor 13 Tahun 2012 yang mengatur tentang tugas dan fungsi Bidang Penyelenggaraan Haji dan Umrah, begitu pula pada pasal 848 ayat (4) tentang susunan organisasi Kantor Kementerian Agama Kabupaten Luwu dan Kabupaten Luwu Timur, maka pada pasal 849 pada huruf (f) dijelaskan “Seksi Penyelenggaraan Haji dan Umrah sebagaimana dimaksud dalam pasal 848 mempunyai tugas melakukan pelayanan dan bimbingan di bidang pendaftaran haji, pembinaan haji dan umrah, perjalanan dan dokumen, akomodasi dan pengelolaan keuangan haji, serta pengelolaan data dan informasi haji dan umrah”.

4) Tugas Kepala Seksi Bimbingan Masyarakat Islam

Berdasarkan pasal-pasal dalam Peraturan Menteri Agama Republik Indonesia nomor 13 Tahun 2012 yang mengatur tentang tugas dan fungsi Bidang Urusan Agama Islam dan Pembinaan Syariah dan Bidang Penerangan Agama Islam, Zakat dan Wakaf; begitu pula pada pasal 848 ayat (4) tentang susunan organisasi Kantor Kementerian Agama Kabupaten Luwu dan Kabupaten Luwu Timur, maka pada pasal 849 dijelaskan “Seksi Bimbingan Masyarakat Islam sebagaimana dimaksud dalam Pasal 848 mempunyai tugas melakukan pelayanan, bimbingan teknis, dan pembinaan serta pengelolaan data dan informasi di bidang urusan agama Islam, pembinaan syariah, penerangan agama Islam, zakat dan wakaf

5) Tugas Kepala Seksi Bimbingan Masyarakat Kristen

Berdasarkan Peraturan Menteri Agama Republik Indonesia Nomor

10 Tahun 2010 dan pasal-pasal dalam Peraturan Menteri Agama Republik Indonesia Nomor 13 Tahun 2012 dan yang mengatur tentang tugas dan fungsi Bimbingan Masyarakat Kristen, begitu pula pada pasal 848 ayat (4) tentang Susunan Organisasi Kantor Kementerian Agama Kabupaten Luwu dan Kabupaten Luwu Timur, maka pada pasal 849 dijelaskan “Seksi Bimbingan Masyarakat Kristen sebagaimana dimaksud dalam pasal 848 mempunyai tugas melakukan pelayanan, bimbingan teknis, dan pembinaan serta pengelolaan data dan informasi di Bidang Bimbingan Masyarakat Kristen di lingkungan Kantor Kementerian Agama Kabupaten Luwu Timur”.

6) Tugas dan Fungsi

Berdasarkan pasal-pasal dalam Peraturan Menteri Agama Republik Indonesia Nomor 13 Tahun 2012 yang mengatur tentang tugas dan fungsi Kantor Wilayah Kementerian Agama Provinsi Sulawesi Selatan, begitu pula pada pasal 848 ayat (4) tentang susunan organisasi Kantor Kementerian Agama Kabupaten Luwu dan Kabupaten Luwu Timur,

Maka pada pasal 7 dijelaskan “Kantor Kementerian mempunyai tugas melaksanakan tugas dan fungsi Kementerian Agama dalam wilayah Kabupaten Luwu Timur berdasarkan kebijakan Kepala Kantor Wilayah Kementerian Agama Provinsi Sulawesi Selatan dan ketentuan peraturan perundang-undangan”.

Dan pada pasal 8 dalam melaksanakan tugas sebagaimana dimaksud dalam pasal 7, Kantor Kementerian Agama Kabupaten Luwu Timur menyelenggarakan fungsi:

- a. Perumusan dan penetapan visi, misi, dan kebijakan teknis di bidang pelayanan dan bimbingan kehidupan beragama kepada masyarakat di Kabupaten Luwu Timur
- b. Pelayanan, bimbingan dan pembinaan di bidang penyelenggaraan haji dan umrah;
- c. Pelayanan, bimbingan dan pembinaan di bidang pendidikan madrasah, pendidikan agama dan keagamaan
- d. Pembinaan kerukunan umat beragama;
- e. Pelaksanaan kebijakan teknis di bidang pengelolaan administrasi dan informasi;
- f. Pengkoordinasian perencanaan, pengendalian, pengawasan, dan evaluasi program;
- g. Pelaksanaan hubungan dengan pemerintah daerah, instansi terkait, lembaga masyarakat dalam rangka pelaksanaan tugas Kementerian Agama Kabupaten Luwu Timur.

B. Hasil Penelitian dan Pembahasan

1. *Pengelolaan Keuangan pada Kementerian Agama Kabupaten Luwu Timur.*

Selama ini pengelolaan keuangan negara ditengarai masih belum optimal, masih banyak hal yang perlu diperbaiki untuk meningkatkan kualitas akuntabilitas pengelolaan keuangan negara. Salah satu cara untuk mengetahui kelemahan/kekurangan tersebut adalah dengan melihat kualitas dari akuntabilitas

pengelolaan keuangan negara. Kualitas dapat dilihat melalui angka atau score capaian indikator. Angka ini dapat berfungsi sebagai peringatan dini atas area-area akuntabilitas pengelolaan keuangan negara yang memerlukan perbaikan, serta dapat pula digunakan untuk membandingkan capaian antar periode maupun antar unit pelaporan. Untuk mendapatkan angka/score tersebut perlu dibangun suatu rumusan variabel, indikator dan satuan ukuran untuk pengukurannya.

Pengelolaan keuangan negara dalam arti sempit (tidak termasuk kewenangan bidang moneter) diwujudkan dalam APBN dan APBD. Akuntabilitas sering diartikan sebagai kewajiban untuk mempertanggungjawabkan keberhasilan/kegagalan penyelenggara negara sesuai dengan peraturan perundang-undangan yang berlaku. Berdasarkan hal tersebut, secara garis besar pengertian akuntabilitas pengelolaan keuangan negara adalah “kewajiban pengelola keuangan negara (Presiden-Menteri Keuangan-Menteri/Kepala Lembaga Pemerintah Non Kementerian-Gubernur/Bupati/Walikota) untuk mempertanggungjawabkan keberhasilan/kegagalan kegiatan dan hasil akhir dari setiap tahap APBN/D dengan melaksanakan pengelolaan keuangan negara secara tertib, taat pada peraturan perundang-undangan, efisien, ekonomis, efektif dan transparan dengan memperhatikan rasa keadilan dan kepatuhan (BPKP, 2012).

Dengan demikian prinsip dari tanggungjawab keuangan negara adalah kewenangan yang diberikan beberapa pihak untuk mengelola keuangan negara wajib mempertanggungjawabkan keuangan yang dikelolanya dan laporan pertanggungjawaban keuangan tersebut harus diaudit oleh lembaga audit yang independen. Terkait dengan pentingnya pengelolaan keuangan negara, Bapak H. Misbah (Kepala Kantor Kementerian Agama Kabupaten Luwu Timur) memberikan keterangan bahwa:

“godaan dalam mengelola keuangan negara masih sangat besar dalam dunia birokrasi, maka dari itu pengelolaan keuangan negara sangatlah penting. Karena jika salah dalam mengelola maka akan berdampak ke individu maupun instansi ini sendiri”

Bukan hanya itu beliau juga menekankan kepada pegawai instansi khususnya bagian keuangan bahwa:

“pengelolaan keuangan negara harus dikerjakan dengan baik dan teliti sesuai dengan peraturan perundang-undangan Pasal 23 ayat (1) Undang-Undang Dasar 1945 bahwa anggaran pendapatan dan belanja negara sebagai wujud dari pengelolaan keuangan negara ditetapkan setiap tahun dengan Undang - Undang dan dilaksanakan secara terbuka dan bertanggung jawab untuk Sebesar - besarnya kemakmuran rakyat”.

Kutipan tersebut mengindikasikan bahwa pengelolaan keuangan di Kementerian Agama Kabupaten Luwu Timur dilakukan sesuai dengan UU Pasal 23 ayat (1) UUD 1945 tentang APBN yang dijadikan sebagai wujud dari pengelolaan keuangan negara yang harus dilaksanakan secara terbuka dan bertanggung jawab. Adapun yang dimaksud pengelolaan keuangan merupakan keseluruhan dari kegiatan yang meliputi perencanaan, pelaksanaan, penatausahaan, pelaporan dan pertanggungjawaban. Sehingga, kesesuaian antara pengelolaan keuangan di Kementerian Agama dengan peraturan yang berlaku menjadikan tolak ukur bahwa keuangan negara di Kementerian Agama Kabupaten Luwu Timur sudah sesuai dengan ketentuan perundang-undangan yang berlaku dengan asas keterbukaan dan bertanggungjawab.

Pengelolaan keuangan pada dasarnya memiliki lima point penting yaitu perencanaan, pelaksanaan, pengawasan, evaluasi, pelaporan dan pertanggungjawaban dalam hal ini dijabarkan dalam bahasan berikut ini:

a. Tahap Perencanaan

Perencanaan keuangan di kantor Kementerian Agama Kabupaten Luwu Timur telah dilakukan sesuai dengan peraturan yang berlaku dan prosedur-prosedur yang telah ditetapkan. Bagian Perencanaan dan Keuangan yang merupakan bagian dari subbagian dari Tata Usaha mempunyai tugas melakukan penyiapan bahan koordinasi penyusunan rencana, program kegiatan dan anggaran, evaluasi dan laporan, serta pelaksanaan urusan keuangan. Sinkronisasi antara perencanaan pusat dan perencanaan harus saling berkoordinasi agar dapat meminimalisir permasalahan yang biasa terjadi pada pelaksanaan program dan kegiatan sehingga dapat mewujudkan program kerja yang profesional dan inovatif.

Setiap tahunnya Kantor Kementerian Agama Kabupaten Luwu Timur melaksanakan rapat kerja sebelum memasuki awal tahun yang baru untuk merancang program-program kerja yang akan dilaksanakan untuk satu tahun mendatang. Rapat ini dilaksanakan untuk mengusulkan program kerja yang akan dilaksanakan beserta anggaran yang akan digunakan untuk kegiatan operasional di Kementerian Agama Kabupaten Luwu Timur. Terkait hal tersebut ibu Damaris menuturkan bahwa:

“sebelum mengusulkan anggaran yang akan digunakan untuk kegiatan operasional di Kementerian Agama Kabupaten Luwu Timur yang bersumber dari APBN, terlebih dahulu mengundang para Satuan Kerja atau seluruh elemen yang terlibat dalam pelaksanaan tugas untuk membahas rencana program yang akan dibiayai setiap tahun. Selanjutnya, perwakilan dari satuan kerja tersebut mengusulkan rancangan program kerjanya dan apabila disepakati oleh Kepala Kantor Kementerian Agama beserta jajarannya lalu dikirim ke Kantor Kementerian Agama Provinsi Sulawesi Selatan untuk mendapat persetujuan.

Hal tersebut diperkuat dengan pernyataan oleh ibu Herlina S.EI (Perecanaan Anggaran Kementerian Agama Kabupaten Luwu Timur) yang

mengatakan bahwa:

“untuk prosedurnya yang pertama itu kita rapat untuk merencanakan anggaran tahunan, setelah itu menyusun anggaran, lalu mengevaluasi perencanaan anggaran, mengusulkan perencanaan anggaran, mengfinalisasi perencanaan anggaran. Dan yang terakhir menuangkannya dalam aplikasi (SAKTI WEB).

Pernyataan dari kedua informan di atas dapat mengindikasikan bahwa pengelolaan keuangan di Kementerian Agama sudah berpedoman pada Peraturan Pemerintah Republik Indonesia Nomor 12 Tahun 2019 tentang Pengelolaan Keuangan Negara/Daerah. Hal ini dibuktikan bahwa dalam Penyusunan Rancangan Anggaran Belanja dan Pendapatan Belanja Negara (RAPBN) berpedoman kepada Rencana Kerja Pemerintah (RKP) dengan memperhitungkan ketersediaan anggaran. Rencana Kerja Pemerintah (RKP) merupakan dokumen perencanaan tahunan dan merupakan penjabaran dari Rencana Pembangunan Jangka Menengah Nasional (RPJMN) dalam bentuk kerangka Regulasi dan Pendanaan. Rencana Kerja Pemerintah (RKP) kemudian dijabarkan dalam Rencana Kerja Kementerian/Lembaga (Renja-KL), untuk selanjutnya dijabarkan lebih lanjut dalam Rencana Kerja dan Anggaran Kementerian/Lembaga (RKA-KL) pada Satuan Kerja (Satker) di lingkup Kementerian berdasarkan Pagu Anggaran.

Berangkat dari pernyataan oleh ibu Herlina S. EI, peneliti kemudian memberikan pertanyaan mendalam untuk memperoleh noesis terkait motivasi dan prinsip apa yang dipegang Kementerian Agama Kabupaten Luwu Timur dalam proses perencanaan anggaran. Sehubungan dengan hal tersebut, ibu Herlina S.EI (Perencanaan Anggaran di Kementerian Agama Kabupaten Luwu Timur) menuturkan bahwa:

“sebagai bagian dari perencanaan di Kementerian Agama Kabupaten Luwu Timur yang dimana posisi ini sangat penting karena merupakan tahapan awal dari sebuah kebijakan terkait pengelolaan keuangan sehingga dengan peran yang penting ini membuat saya menjaga betul integritas dan

menjalankan pekerjaan saya sesuai dengan Peraturan Pemerintah Republik Indonesia Nomor 12 Tahun 2019 tentang Pengelolaan Keuangan Negara/Daerah, apalagi sebagai seorang muslim, orang yang bekerja dibagian keuangan itu memiliki tanggungjawab yang besar baik didunia maupun di akhirat sehingga kita harus memiliki sifat yang jujur dalam menjaga amanah dan terbuka agar apa yang dikerjakan dapat dipertanggungjawabkan”.

Pernyataan ibu Herlina S.EI menunjukkan bahwa pengelolaan keuangan di Kementerian Agama Kabupaten Luwu Timur itu dilakukan dengan berdasarkan prinsip *good governance*, adapun prinsip *good governance* yang terkandung yakni akuntabilitas serta nilai keterbukaan atau transparan. Dan dapat dilihat pula bahwa dalam perencanaan anggaran di Kementerian Agama Kabupaten Luwu Timur ini menjaga betul integritasnya dalam menjalankan pekerjaannya. Sehingga apabila seseorang menanamkan integritas dalam bekerja, maka orang tersebut merepresentasikan kejujuran dari dalam diri, disiplin, bertanggungjawab serta memiliki tindakan dan perilaku yang merujuk pada nilai moral dan etika sehingga tidak melanggar peraturan dan tidak menyeleweng atas tugas dan jabatan yang diberikan.

Selanjutnya, sebelum terbentuknya RKA-KL seluruh satuan kerja terlebih dahulu melihat hasil evaluasi atas pelaksanaan program kerja di tahun sebelumnya. Sehingga hasil dari evaluasi tersebut ditinjau dan dikomunikasikan untuk dipertimbangkan dan diperbaiki mengenai suatu program kerja yang kelebihan atau kekurangan anggaran, serta kurang kondusifnya program kerja berjalan ditahun yang akan berjalan. Sebagaimana yang dikatakan oleh H. Misbah (Kepala Kantor Kementerian Agama) bahwa:

“dalam melaksanakan pertemuan atau rapat dengan para satuan kerja (Satker), saya memberikan arahan lewat koordinasi kepada Kasubag dan satuan kerja dalam membuat setiap perencanaan anggaran dan program kerja yang akan didanai sekaligus petunjuk dan mekanisme setiap dana anggaran. Sehingga dari perencanaan penganggaran dapat menghasilkan *output* secara akumulatif sehingga dapat memberikan kemajuan program kerja yang ditetapkan”.

Dengan demikian dapat dipahami bahwa apa yang disampaikan oleh Bapak H. Misbah (Kepala Kantor Kementerian Agama) sudah sesuai dan terarah pada aturan perundang-undangan yang berlaku. Adapun pelaksanaan rapat yang dilaksanakan dapat meningkatkan efektifitas dan efisiensi dari program kerja yang diusulkan dan dianggarkan, agar tidak ada lagi kelebihan atau kekurangan anggaran suatu program kerja serta pengalihan anggaran untuk pengadaan barang dan jasa seperti ditahun sebelumnya. Pegawai Kementerian Agama telah menggunakan beberapa pertimbangan agar dalam proses perencanaan suatu program kerja atau penganggaran dapat terlaksana untuk mewujudkan visi dan misi Kementerian Agama serta tercapainya tujuan dan sasaran yang telah diinginkan.

Berangkat dari pernyataan di atas dapat disimpulkan bahwa anggaran merupakan suatu unsur yang sangat penting dalam sebuah perencanaan. Dalam melakukan sebuah perencanaan perlunya memperhatikan dan mempertimbangkan dengan baik program kerja yang akan dilaksanakan kedepannya, apakah memberikan rancangan program kerja yang bermanfaat, matang, sesuai dengan visi misi dan tidak melanggar aturan yang berlaku di Kementerian Agama Kabupaten Luwu Timur. Dikarenakan apabila kurang matangnya perencanaan program kerja dan anggarannya maka pelaksanaan kegiatannya tidak efektif dan efisien karena tidak sesuai dengan perencanaan sebagaimana mestinya. Perencanaan merupakan suatu bagian yang penting dalam hal anggaran dimana anggaran terbentuk karena adanya perencanaan untuk menyusun suatu kegiatan pada satuan kerja yang akan dilaksanakan pada satu tahun demi mewujudkan visi misi satuan kerja. Dengan melihat dari tujuan utama suatu perencanaan ialah untuk menjadi acuan pertanggungjawaban pada suatu instansi dalam mengelola keuangan sehingga dapat terperinci dan sesuai dengan aturan yang telah ditetapkan sebagaimana mestinya.

b. Tahap Pelaksanaan

Hubungan antara pegawai atau seluruh satuan kerja pada setiap kantor harus terjalin dengan baik dikarenakan ini merupakan dasar kepada suatu organisasi atau instansi agar saling mendukung sehingga tidak saling bertentangan dan dapat melahirkan efektifitas dan efisiensi pada berbagai jenis anggaran dan kegiatan yang beragam.

Daftar Isian Pelaksana Anggaran (DIPA) merupakan dokumen pelaksanaan anggaran yang disusun oleh satuan kerja bersama kuasa pengguna anggaran (KPA) yang berlaku untuk satu tahun anggaran sebagai dasar pelaksanaan kegiatan dan penggunaan anggaran. Jadi DIPA ini dimanfaatkan agar dapat dijadikan sebagai alat pelaksanaan, pengendalian serta pengawasan dalam kegiatan dan anggaran organisasi. Pelaksanaan program dan anggaran selaras dengan apa yang sudah diprogramkan dan disusun se efektif mungkin. Program kerja dan anggaran merupakan sebuah titik awal dari sebuah langkah yang dilaksanakan untuk mewujudkan visi dan misi serta tercapainya tujuan dan sasaran yang ditetapkan. Hal ini senada dengan apa yang dikatakan oleh Bapak H.Misbah (Kepala Kantor Kementerian Agama Kabupaten Luwu Timur) bahwa:

“saya sangat berharap kepada semua satuan kerja dalam pengelolaan DIPA (Daftar Isian Pelaksanaan Anggaran) harus dapat terlaksana sebaik mungkin dan sesuai dengan tujuan yang ditetapkan. Yakni harus tepat waktu, tepat sasaran dan sesuai dengan aturan yang berlaku dan jika ada kendala, harus segera dikoordinasikan untuk mencari solusinya”.

Pernyataan Bapak H.Misbah diatas menunjukkan bahwa beliau sangat berharap dan mendorong untuk setiap PPK (Pejabat Pembuat Komitmen) yakni kepala satuan kerja beserta anggotanya agar dapat melaksanakan program kerja dan anggarannya sesuai aturan atau prosedur yang berlaku serta dengan tepat waktu. Pelaksanaan dalam program kerja maupun kegiatan yang dilakukan oleh

Kementerian Agama Kabupaten Luwu Timur ini merupakan anggaran dari APBN, maka harus digunakan sesuai dengan program yang telah direncanakan dan disepakati. Selanjutnya, rencana kerja dan anggaran yang telah disetujui oleh Kanwil (Kantor Wilayah Kementerian Agama Sulawesi Selatan) maka setiap satuan kerja (satker) di lingkup Kementerian Agama dapat melaksanakan program kerja dan anggaran yang telah disetujui.

Berdasarkan pernyataan di atas dapat kita maknai bahwa dalam pelaksanaan program kerja dan anggarannya merupakan suatu tahap dimana sumber daya digunakan untuk melaksanakan kebijakan anggaran. Pelaksanaan yang dilakukan sebagai bentuk tindakan dalam mencapai tujuan dan sasaran yang sudah ditetapkan dalam tahap perencanaan. Pelaksanaan program kerja dan anggaran di Kementerian Agama Kabupaten Luwu Timur sudah tersedia dan diatur dalam Daftar Isian Pelaksanaan Anggaran (DIPA). Pelaksanaan program kerja dan anggaran yang baik adalah pelaksanaan yang tepat waktu, efektif dan efisien. Efektif dalam artian bahwa tujuan dan sasaran harus dicapai dan untuk efektif tidaknya pelaksanaan program kerja dan anggaran dapat dilihat ketika proses pelaksanaannya sudah sesuai sebagaimana mestinya. Dan juga efisien dapat dilihat dari pelaksanaan anggaran yang sudah sesuai dan telah mencapai target yang ditentukan. *Steward* percaya bahwa kepentingan mereka (pegawai) akan disejajarkan dengan kepentingan perusahaan dan pemilik. Dengan demikian, kepentingan *steward* termotivasi untuk memperoleh utilitas yang ditujukan langsung ke organisasi dan tidak ditujukan kepada personel atau individunya (Anton, 2010).

Selanjutnya, dalam melaksanakan program kerja yang telah disetujui, satuan kerja yang ingin melaksanakan kegiatan atau program kerjanya untuk

proses pencairan dana atau anggarannya dilakukan setelah program kerja tersebut dilaksanakan. Hal tersebut disampaikan oleh ibu Damaris (Bendahara Kementerian Agama Kabupaten Luwu Timur) bahwa:

“kegiatan atau program kerja yang berlangsung itu untuk keperluan atau perlengkapannya telah disediakan oleh penyedia yang sudah ditunjuk dan sepakat untuk bekerja sama pada kegiatan tersebut. Jadi penanggungjawab dari bidang yang melaksanakan program kerja tersebut apabila telah melaksanakan program kerjanya maka membuat LPJ atau laporan pertanggungjawaban yang nantinya di serahkan kepada Bendahara. Setelah LPJ lengkap dan disetujui, maka saya buat SPM (Surat Perintah Membayar) lalu saya ajukan ke KPPN (Kantor Pelayanan Perbendaharaan Negara). Selanjutnya apabila telah terbit SP2Dnya (Surat Perintah Pencairan Dana), dana yang cair akan dibawakan kepada penyedia kegiatan untuk proses pembayaran.”

Berdasarkan pada argumen ibu Damaris diatas bahwa setelah program kerja terlaksana, maka tidak lupa pula dengan membuat laporan pertanggungjawaban. Dengan adanya laporan pertanggungjawaban dapat kita ketahui bahwa apa yang telah rencanakan sudah sesuai dengan yang dikerjakan dilapangan. Perlunya membuat laporan pertanggungjawaban sebagai bentuk penjabaran secara rinci proses pelaksanaan kegiatan. Laporan pertanggungjawaban ini juga dapat dijadikan sebagai bahan evaluasi untuk mengukur kemampuan satuan kerja yang terlibat dalam melaksanakan kegiatan dan mempertanggungjawabkan hasil kerja masing-masing terutama menyangkut anggaran yang didalamnya termasuk pemasukan dan pengeluaran dalam pelaksanaan kegiatan. Sehingga dengan adanya laporan pertanggungjawaban ini sebagai wujud dari nilai kejujuran dan kebenaran dari satuan kerja dalam pelaksanaan program kerjanya.

Merujuk pada apa yang disampaikan oleh ibu Damaris, peneliti kemudian memberikan pernyataan yang lebih mendalam agar mendapatkan **noesis** terkait motivasi dan prinsip apa yang dipegang Kementerian Agama dalam

melaksanakan program kerja dan anggarannya. Sehubungan dengan hal tersebut, bapak H.M. Jusri selaku kasubag Tata Usaha dalam melaksanakan program kerja dan anggarannya memegang prinsip yakni:

“jadi dalam melaksanakan pekerjaan ini harus betul-betul sesuai dengan apa yang telah direncanakan agar program kerja dan kebijakan dari pimpinan itu dapat dijalankan, dan jika berjalan dengan lancar maka pimpinan akan menyukai kinerja kami, sehingga itu yang membuat kami bekerja secara profesional sehingga kami memegang prinsip yakni disiplin, kemudian jujur dan punya inovasi dalam melaksanakan tugas dan tanggungjawab.”

Pernyataan Bapak H.M Jusri (Kasubag Tata Usaha) memberikan indikasi bahwa dalam pelaksanaan pengelolaan keuangan di Kementerian Agama Kabupaten Luwu Timur dalam melaksanakan program kerja dan anggarannya bekerja dengan profesional sesuai dengan apa yang telah direncanakan sebelumnya dengan menjunjung tinggi nilai kejujuran, kedisiplinan serta menjalankan amanah dan tanggungjawabnya.

Rasa tanggungjawab yang tinggi menunjukkan kedisiplinan kita dalam bekerja, dilihat dari cara kita mengerjakan tugas-tugas yang diberikan dan menyelesaikannya dengan tepat waktu. Disiplin dalam bekerja bukan hanya diartikan dalam menerima tugas yang diberikan, tetapi menyelesaikan tugas dengan baik juga merupakan bentuk tanggungjawab kita terhadap pekerjaan yang diberikan. Disiplin waktu sangat diperlukan untuk mengatur tugas mana yang dapat kita kerjakan terlebih dahulu. Penerapan sikap ini dapat mencegah tertundanya tugas lain yang akan kita kerjakan. Salah satu upaya untuk mewujudkan transparansi serta akuntabilitas dalam pengelolaan keuangan ialah dengan menyampaikan laporan pertanggungjawaban keuangan suatu instansi dengan tepat waktu dan disusun dengan mengikuti standar akuntansi pemerintahan yang diterima secara umum. Dengan artian bahwa setuiap pelaksanaan dan penggunaan anggaran oleh pemerintah harus dapat

dipertanggungjawabkan. Jangan sampai ada anggaran yang telah rencanakan dan disetujui untuk tujuan yang tidak jelas atau tidak sesuai dengan peruntukannya (Advokat Konstitusi, 2021).

Selain disiplin, perlunya dilakukan inovasi dalam melaksanakan tugas mengelola keuangan dikarenakan inovasi merupakan salah satu penunjang kegiatan untuk pembaruan dalam penyelenggaraan pemerintah yang harus berpedoman pada peningkatan efisiensi dan perbaikan efektivitas serta perbaikan kualitas layanan yang dilakukan secara terbuka dan memenuhi nilai nilai kepatuhan dan dapat dipertanggungjawabkan yang hasilnya tidak untuk kepentingan diri sendiri.

c. Tahap Pengawasan

Pengawasan merupakan suatu aktivitas yang mesti ada pada sebuah instansi pemerintahan. Ini merupakan bahwa keberlangsungan program kerja atau kegiatan serta tugas instansi tersebut didanai oleh Anggaran Pendapatan dan Belanja Negara (APBN). Jelas kita ketahui bahwa penggunaan dana yang bersumber dari APBN harus dipertanggungjawabkan oleh para penggunanya. Secara menyeluruh diperlukannya sebuah upaya menuju optimalisasi peran pengawasan yang bertujuan untuk menuju penggunaan anggaran negara yang lebih akuntabel. Pengawasan juga dapat diartikan sebagai suatu kegiatan atau usaha agar dapat mengetahui dan menilai kondisi kenyataan yang sebenarnya mengenai pelaksanaan program kerja, kegiatan atau tugas serta anggaran, apakah telah sesuai dengan rencana yang telah ditetapkan, serta apakah telah mengikuti perintah atau aturan yang diberikan. Pengawasan pada dasarnya bertujuan untuk mengetahui ketepatan pelaksanaan sesuai rencana, kebijaksanaan perintah dalam

hal ini aturan yang berlaku, mencegah pemborosan dan penyimpangan, serta dapat membina kepercayaan masyarakat pada kepemimpinan organisasi.

Penjelasan tersebut dapat dikaitkan dengan pernyataan H.M Jusri (Kasubag Tata Usaha Kementerian Agama Kabupaten Luwu Timur) dari wawancara yang dilakukan bahwa:

“pengawasan sangat perlu dilakukan untuk mengetahui program kerja atau kegiatan berjalan dengan lancar atau tidak, mengetahui apakah anggaran yang ditetapkan dalam perencanaan telah sesuai dan mengetahui hasilnya, serta memperbaiki kesalahan yang terjadi dan melakukan pencegahannya.”

Pernyataan bapak H.M Jusri (Kasubag Tata Usaha Kementerian Agama Kabupaten Luwu Timur) mengindikasikan bahwa pengawasan merupakan hal penting dalam menjalankan kegiatan organisasi, seperti halnya yang dikatakan diatas memperbaiki kesalahan agar tidak terulang kembali atau menimbulkan kesalahan yang baru serta melakukan pencegahan dan juga dilakukannya pengawasan untuk mencapai produktivitas kerja yang maksimum serta pencapaian yang memuaskan sesuai dengan hasil yang diharapkan. Oleh karena itu setiap instansi harus dapat menjalankan pengawasan, disamping itu pentingnya pengawasan dilakukan terhadap seluruh kegiatan kementerian negara atau lembaga mengingat bahwa penyelenggaran program kerja tersebut didanai oleh Anggaran Pendapatan Belanja Negara (APBN). Pengawasan yang dilakukan oleh pimpinan suatu kementerian atau lembaga akan memberikan arahan terhadap pelaksanaan program kerja yang direncanakan dan telah disetujui, sehingga pelaksanaan rencana program kerja akan baik jika dilakukan pengawasan yang baik pula, sehingga tujuan baru dapat diketahui telah tercapai dan sesuai dengan apa yang diharapkan.

Terkait bentuk pengawasan terhadap pengelolaan keuangan di Kantor Kementerian Agama Kabupaten Luwu Timur, bapak H.M Jusri selaku Kasubag Tata Usaha) dalam hasil wawancara mengatakan bahwa:

“pengawasan dalam pengelolaan keuangan di kantor ini itu melekat sebagai HOKI. Jadi bagian tata usaha yang sebagai penanggungjawab di Sekertaris Jendral ini yang dilakukan pertama itu ialah bagian administrasi, kemudian kedua dalam bentuk kinerja dan yang ketiga dalam bentuk evaluasi. Ya itu yang saya lakukan dalam rangka pengawasan dalam mengelola keuangan di Sekertaris Jendral Kementerian Agama Kabupaten Luwu Timur khususnya di bagian tata usaha”.

Peneliti kemudian melakukan wawancara lebih mendalam terkait apa yang memotivasi bapak H.M Jusri (Kasubag Tata Usaha) dalam mengawasi pengelolaan keuangan Kementerian Agama Kabupaten Luwu Timur bahwa:

“kalau untuk memotivasi, sepertinya bukan memotivasi. Tetapi memang pengelolaan keuangan itu sebagai bentuk pertanggungjawaban terhadap pelaksanaan kegiatan yang dilaksanakan oleh suatu instansi. Yaa jadi keuangan ini merupakan tanggungjawab yang diberikan oleh negara untuk kita gunakan sesuai dengan peruntukannya.”

Merujuk pada ungkapan diatas oleh bapak H.M Jusri (Kasubag Tata Usaha Kementerian Agama Kabupaten Luwu Timur) yang mengindikasikan bahwa bagian tata usaha sebagai penanggungjawab di Sekertaris Jendral Kementerian Agama melakukan pengawasan terhadap kegiatan program kerja dan anggaran di Kementerian Agama Kabupaten Luwu Timur dengan memerhatikan sembari mengawasi administrasi, kinerja dan melakukan evaluasi agar pengelolaan keuangan digunakan sebagaimana mestinya.

Kedua pernyataan di atas dapat kita maknai bahwa pentingnya pengawasan dilakukan guna mengevaluasi hasil program kerja dan anggaran yang telah dilakukan. Karena tanpa adanya pengawasan yang baik, maka bisa jadi tujuan yang hendak dicapai akan kurang maksimal. Dapat kita ketahui bersama bahwa suatu instansi dalam aspek kegiatannya terus bergerak dan semakin

kompleks dari waktu ke waktu dengan banyaknya sumber daya yang ada. Dan tidak menutup kemungkinan akan berbuat salah atau menyimpang dari tujuannya. Sehingga perlunya dilakukan pengawasan bertujuan untuk mencegah seseorang jatuh terjerumus kepada sesuatu yang salah, sehingga nantinya dapat meningkatkan kualitas kinerja pegawainya apakah sudah sesuai dengan tupoksi serta tujuan dan Sasarannya. Dilakukan pengawasan sebagai pengecekan jalannya perencanaan dalam suatu instansi guna menghindari kegagalan atau akibat yang lebih buruk. Dan Islam mengajarkan kepada setiap orang agar selalu berbuat baik sesuai dengan ajaran Allah swt dan Rasulnya. Dan kita meyakini bahwa setiap manusia didampingi oleh dua malaikat yakni malaikat Raqib dan Atid yang mencatat segala perbuatan manusia dan akan dipertanggungjawabkan di hadapan Allah swt.

d. Tahap Evaluasi

Evaluasi merupakan suatu kegiatan untuk mengetahui hasil dari kesimpulan berupa perbandingan antara kondisi nyata dengan tolak ukur atau kondisi yang diinginkan. Dengan kata lain bahwa evaluasi merupakan suatu kegiatan yang mengukur serta memberi nilai secara obyektif seberapa besar manfaat pelayanan yang telah dicapai berdasarkan tujuan dari obyek yang seharusnya diberikan, apakah hasil (*output*) dalam pelaksanaan organisasi telah berjalan efektif dan efisien. Perlunya evaluasi dilakukan untuk meningkatkan efektifitas dan efisiensi organisasi di lingkup Kementerian Agama Kabupaten Luwu Timur. Berdasarkan pada Instruksi Presiden Nomor 13 Tahun 1998 tentang Pengusulan, Penetapan, dan Evaluasi Organisasi Pemerintah, telah diamanatkan agar setiap organisasi pemerintah melakukan evaluasi secara terus menerus, sedikitnya sekali dalam setahun.

Evaluasi dalam pengelolaan keuangan bertujuan untuk menilai program kerja dan pencapaian sasaran masing-masing satuan kerja, mengidentifikasi masalah, sebagai bahan pertimbangan pimpinan dalam perumusan kebijakan penataan dan pembinaan organisasi dan tata kerja di lingkup Kementerian Agama. Sehubungan dengan pernyataan tersebut maka bapak H.M Misbah (Kepala Kantor Kementerian Agama Kabupaten Luwu Timur) mengatakan bahwa:

“saya meminta perhatian yang serius kepada para pengelola anggaran, utamanya PPK (Pejabat Pembuat Komitmen), bendahara dan seluruh satuan kerja agar bekerja sesuai dengan tujuan dan target yang ditentukan. Sehingga penyerapan anggaran dapat berjalan sesuai dengan sasaran yang sekiranya ingin dicapai.”

Hal tersebut senada dengan apa yang disampaikan oleh Kasubag Tata Usaha bapak H.M Jusri yang mengatakan bahwa:

“kita tentunya melakukan evaluasi yang dilaksanakan setiap semester, jadi dilakukan setiap 2 tahun sekali untuk mengetahui sudah sejauh mana penyerapan anggaran pada setiap satuan kerja dan juga untuk mengetahui apabila ada penyerapan DIPA (Daftar Isian Pelaksana Anggaran) yang tidak sesuai dengan target yang diharapkan”.

Pernyataan kedua beliau memberikan indikasi bahwa evaluasi dilakukan untuk memonitor realisasi penyerapan anggaran dan menyelesaikan apabila ada masalah atau kendala yang dihadapi seperti apabila ada mata anggaran dan kegiatan yang belum terlaksana. Sehingga hasil dari evaluasi ini dapat diketahui sejauh mana perkembangan pelaksanaan anggaran dan juga dapat memberikan solusi agar tidak mengulangi kesalahan yang sama.

Berdasarkan pernyataan diatas dapat kita maknai bahwa pentingnya evaluasi dilakukan agar dapat mengetahui pemanfaatan anggaran apakah sudah sesuai dengan program yang telah kita rencanakan serta untuk mengetahui apakah sudah sesuai dengan tugas dan fungsi masing-masing satuan kerja pada Kementerian Agama Kabupaten Luwu Timur. Sehingga, evaluasi dalam

pelaksanaan program kerja dan anggaran harus di implementasikan sebaik mungkin dalam rangka menyusun dan mengawal program kerja kegiatan yang berkelanjutan. Adanya evaluasi ini juga dapat menjadi bukti bahwa kegiatan tersebut benar-benar dilaksanakan sebagaimana mestinya dan sesuai dengan aturan yang telah ditetapkan. Disamping itu evaluasi juga bertujuan untuk mengetahui apakah ada kendala selama pelaksanaan program kerja dan anggaran sehingga dapat dicarikan jalan keluar dan pelaksanaan kegiatan berikutnya bisa berjalan sesuai dengan perencanaan.

e. Tahap Pelaporan dan Pertanggungjawaban

Pelaporan merupakan salah satu bentuk pertanggungjawaban dan pengungkapan informasi laporan keuangan dari pelaksana kepada pimpinan maupun kepada masyarakat. Seperti yang tertuang dalam UU Republik Indonesia Nomor 15 Tahun 2004 tentang Pemeriksaan Pengelolaan Keuangan dan Tanggungjawab Negara yang menjelaskan bahwa laporan keuangan sebagai bentuk dari pertanggungjawaban. Laporan keuangan disusun sebagai bentuk pertanggungjawaban atas penggunaan anggaran yang dipercayakan kepada suatu instansi. Pelaporan yang dimaksud dalam pengelolaan keuangan negara di Kementerian Agama merupakan menyampaikan laporan realisasi atau pelaksanaan APBN dan program kerja secara tertulis. Penjelasan tersebut sejalan dengan yang di ungkapkan oleh Ibu Indarti (Bagian Pelaksana Administrasi Umum dan Laporan Keuangan Kementerian Agama Kabupaten Luwu Timur) yang menyatakan bahwa:

“jadi setelah pelaksanaan program kerja masing-masing pada satuan kerja melaporkan hasil dari program kerja yang sudah terlaksana. Nah setelah itu, kami rapat dengan bidang satuan kerja tersebut bersama bendahara juga. Baru hasil dari rapat ini kita bawa ke KPA (Kuasa Penuh Anggaran).

Berangkat dari pernyataan Ibu Indarti sejalan dengan yang dituturkan oleh ibu Damaris, SE (Bendahara Kementerian Agama Kabupaten Luwu Timur) bahwa:

“...jadi penanggungjawab dari bidang yang melaksanakan program kerja tersebut apabila telah melaksanakan program kerjanya maka membuat LPJ atau laporan pertanggungjawaban yang nantinya diserahkan kepada saya. Setelah LPJ lengkap dan disetujui, maka saya buat SPM (Surat Perintah Membayar) lalu saya ajukan ke KPPN. Selanjutnya apabila telah terbit SP2Dnya, dana yang cair akan dibawa kepada penyedia kegiatan untuk proses pembayaran.”

Melihat dari hasil pernyataan yang dituturkan oleh kedua informan diatas, bahwa dapat diketahui setelah bidang satuan kerja melaksanakan program kerjanya maka mereka membuat laporan pertanggungjawaban. Dengan adanya laporan pertanggungjawaban dapat diketahui bahwa program kerja telah terlaksana dan juga apa yang telah direncanakan sebelumnya sudah sesuai dengan apa yang dikerjakan. Sehingga perlunya membuat laporan pertanggungjawaban sebagai bentuk penjabaran secara rinci, sebagai wujud pelaksanaan amanat dan sekaligus sebagai bukti capaian atas pelaksanaan program kerja. Laporan pertanggungjawaban juga dapat sebagai bahan evaluasi terhadap seluruh pelaksanaan kegiatan yang telah berjalan, yang nantinya hasil dari evaluasi ini digunakan sebagai bahan pertimbangan untuk melakukan perbaikan atau peningkatan kualitas kinerja dan kegiatan di masa mendatang.

Merujuk pada apa yang disampaikan oleh ibu Damaris, peneliti kemudian memberikan pertanyaan lebih mendalam mengenai hal-hal yang memotivasi di Kementerian Agama Kabupaten Luwu Timur dalam pelaporan dan pertanggungjawaban. Ibu Damaris memberikan pernyataan bahwa:

”jadi di bagian kami ini, kami dituntut untuk betul-betul maksimal dalam bekerja agar anggaran cepat terealisasi, apalagi bagian kami ini menjadi harapan bagi pimpinan dan satuan kerja lainnya karena jika kami lambat membuat pelaporan, bisa-bisa proses pencairan anggaran juga terhambat.

Berangkat dari apa yang disampaikan oleh ibu Damaris dapat kita maknai bahwa dengan kita bekerja secara maksimal maka kita tidak menunda-nunda pekerjaan dan mengerjakan sesuatu dengan sungguh-sungguh. Karena apabila kita menunda pekerjaan sama saja kita melewatkan peluang atau kesempatan yang bisa saja tidak terulang lagi sehingga dapat menimbulkan sasaran yang tidak tercapai. Dan juga apabila terjadi keterlambatan dalam membuat pelaporan pertanggungjawaban akan menyebabkan terkendalanya pencairan dana serta mempengaruhi kinerja satuan kerja di lingkup kerjanya dalam mengelola keuangan.

Adapun bentuk pelaporan dan pertanggungjawaban di Kementerian Agama telah diatur oleh Kementerian Keuangan bahwa seperti yang dikatakan oleh ibu Herlina, S.EI (Perencanaan Anggaran Kementerian Agama Kabupaten Luwu Timur) yang mengatakan bahwa:

“kami membuat laporan pertanggungjawaban itu sudah sesuai dengan kaidah dan perundang-undangnya. Jadi ada PMK-nya (Peraturan Kementerian Keuangan). Dan kami juga memakai sistem aplikasi web (SAKTI WEB) yang dimana sebelumnya memakai aplikasi SIMAK SAIBA.”

Dari kutipan wawancara Ibu Indarti dan Ibu Herlina dapat diketahui bahwa setelah satuan kerja melaksanakan program kerja dan anggarannya mereka membuat laporan pertanggungjawaban yang kemudian akan dirapikan dan hasilnya diberikan kepada KPA (Kuasa Pengguna Anggaran) yakni Kepala Kantor Kementerian Agama. Adapun bentuk laporan pertanggungjawabannya dituangkan kedalam aplikasi SAKTI WEB (Sistem Aplikasi Keuangan Tingkat Instansi). Penggunaan aplikasi SAKTI sebagai sarana bagi satuan kerja dalam mendukung implementasi SPAN (Sistem Perbendaharaan Negara) untuk

melakukan pengelolaan keuangan yang meliputi tahap perencanaan hingga pertanggungjawaban anggaran.

Peneliti kemudian melakukan wawancara lebih mendalam terkait dengan sistem pertanggungjawaban di Kementerian Agama Kabupaten Luwu Timur dalam melakukan mengelola keuangan negara dengan Bapak H. Misbah (Kepala Kantor Kementerian Agama Kabupaten Luwu Timur) yang mengatakan bahwa:

“...dengan adanya aplikasi SAKTI WEB ini kita melakukan pengelolaan keuangan dengan lebih mudah dan tak hanya itu aplikasi SAKTI diharapkan mengelola keuangan negara secara lebih transparan, akurat dan profesional karena prosesnya dilakukan secara elektronik. Dan juga saya menanamkan kepada seluruh satuan kerja di Kementerian ini agar melakukan tugasnya dengan jujur dan penuh rasa tanggungjawab.”

Merujuk pada ungkapan bapak H. M Misbah (Kepala Kantor Kementerian Agama Kabupaten Luwu Timur) dimaknai bahwa dalam pelaporan pengelolaan keuangan diharapkan sistem pengelolaan dan pelaporannya itu dapat dilakukan dengan lebih akurat, tepat waktu, transparan dan profesional karena sistem yang digunakan secara elektronik. Dan perlunya ditanamkan kejujuran dalam pengelolaannya dikarenakan pemerintah bertanggungjawab atas apa yang dikerjakan sesuai dengan tugas dan fungsinya. Adapun pengertian akuntabilitas menurut (Santoso, 2008) yakni suatu perwujudan kewajiban dalam suatu instansi pemerintah dalam mempertanggungjawabkan tugasnya yang dapat dilihat dari keberhasilan atau kegagalan dalam pelaksanaan tugas dan fungsinya. Sehingga dengan demikian lingkup dari akuntabilitas merupakan wujud dari kewajiban oleh suatu instansi dalam mencapai tujuan berupa pertanggungjawaban.

Berdasarkan kedua pernyataan diatas dapat kita maknai bahwa Kementerian Agama Kabupaten Luwu Timur dalam membuat laporan pertanggungjawaban sudah memakai format yang telah ditentukan oleh Peraturan

Menteri Keuangan. Sedangkan untuk pengelolaan keuangannya menggunakan aplikasi SAKTI yang dimana merupakan suatu sistem yang digunakan untuk meningkatkan integritas dan menghasilkan informasi yang disajikan secara akurat dan diakui keandalannya. Penggunaan SAKTI web ini dapat mewujudkan tata kelola keuangan negara yang tertib, efisien, ekonomi transparan dan akuntabel. Dikarenakan aplikasi ini menginput seluruh proses pengelolaan keuangan mulai dari perencanaan hingga pertanggungjawaban, hanya saja aplikasi ini memiliki pembatasan akses. Sehingga pengambilan dan pengiriman data hanya bisa dilakukan oleh tertentu saja, jadi dengan adanya aplikasi ini diharapkan sistem pengelolaan keuangan negara dapat dikerjakan secara lebih transparan dan profesional karena sudah dilakukan secara elektronik.

Berangkat dari pernyataan tersebut diharapkan dapat mengelola keuangan negara dengan baik dan memenuhi segala kebutuhan dan kepentingan sesuai dengan target dan sasarannya, sehingga dapat diketahui kualitas dari instansi itu sendiri dalam mengelola keuangan negara. Namun, sering kali jadi masalah yang biasa muncul dari suatu instansi ialah adanya oknum yang menyalahgunakan wewenangnya dan lupa akan dirinya sebagai orang yang dipilih dan dianggap mampu untuk melaksanakan tugas dan patuh pada peraturan perundang-undangan. Dengan demikian, pengelolaan keuangan negara oleh pemerintah menjadi sangat penting dalam mengelolanya dengan baik yang dapat dimulai dari kegiatan perencanaan, pelaksanaan, pengawasan, evaluasi hingga pelaporan dan pertanggungjawaban yang harus dilakukan dengan menerapkan asas-asas umum mengelola keuangan negara khususnya akuntabilitas, partisipasi dan transparansi guna mewujudkan *good governance*. Tujuan pengelolaan keuangan dalam menerapkan prinsip-prinsip *good governance* yang dilakukan secara optimal

dimaksud agar dapat memberikan jaminan kesejahteraan rakyat serta menyediakan layanan publik yang menyangkut hak-hak warga negara Indonesia.

Table 4.2 Pengelolaan Keuangan di Kementerian Agama Kabupaten Luwu Timur

Pengelolaan Keuangan	Penjelasan
Perencanaan	<p>Kementerian Agama Kabupaten Luwu Timur melakukan perencanaan dalam mengelola keuangan negara yang dapat dibuktikan dengan:</p> <ul style="list-style-type: none"> • Melakukan rapat kerja bersama PPK dan seluruh satuan kerja. • Satuan Kerja yang terlibat dalam pelaksanaan tugas mengusulkan program kerja dan anggaran yang akan dibiayai. • Program kerja yang telah di usulkan apabila telah disetujui oleh KPA selanjutnya dikirim ke Kantor Wilayah Kementerian Agama Sulawesi Selatan.
Pelaksanaan	<p>Bentuk pelaksanaan yang dilakukan oleh Kementerian Agama Kabupaten Luwu Timur ialah:</p> <ul style="list-style-type: none"> • Program kerja yang telah disetujui oleh Kanwil dimasukkan ke dalam DIPA.

	<ul style="list-style-type: none"> • Seluruh pegawai melaksanakan program kerja sudah diatur dalam DIPA (Daftar Isian Pelaksanaan Anggaran). • Memegang prinsip disiplin, jujur dan punya inovasi dalam melaksanakan tugas dan tanggungjawab. • Satuan kerja yang telah melaksanakan program kerja membuat LPJ yang nantinya diserahkan kepada Bendahara Pengeluaran untuk proses pencairan anggaran.
Pengawasan	<p>Bentuk pengawasan di Kantor Kementerian Agama Kabupaten Luwu Timur dilakukan oleh:</p> <ul style="list-style-type: none"> • Bidang Tata Usaha sebagai penanggungjawab di Sekertaris Jendral melakukan pengawasan dibagian administrasi dan kinerja pegawai.
Evaluasi	<ul style="list-style-type: none"> • Bidang Tata Usaha melakukan evaluasi yang dilakukan 2 kali dalam setahun terhadap pelaksanaan program kerja serta anggaran dan mencari jalan keluar bila mana terdapat kendala selama pelaksanaan program kerja tersebut.

<p>Pelaporan dan Pertanggungjawaban</p>	<p>Bentuk pelaporan dan pertanggungjawaban di Kementerian Agama Kabupaten Luwu Timur ialah:</p> <ul style="list-style-type: none"> • Satuan kerja yang telah melaksanakan program kerja membuat laporan pertanggungjawaban yang diberikan tedahulu ke KPA dan dituangkan ke dalam aplikasi SAKTI WEB (Sistem Aplikasi Keuangan Tingkat Instansi). <p>Hanya saja SAKTI WEB ini hanya dapat dilakukan atau diakses untuk orang tertentu saja.</p>
---	--

2. Akuntabilitas Pengelolaan Keuangan Kementerian Agama Kabupaten Luwu Timur dalam Perspektif *Shari'ah Enterprise Theory*

Akuntabilitas adalah kewajiban dalam memberikan pertanggungjawaban dan menerangkan kinerja serta tindakan pimpinan suatu instansi atau seseorang yang memiliki hak atau wewenang meminta pertanggungjawaban. Akuntabilitas bukan hanya mempertanggungjawabkan secara finansial, secara formal tetapi mencakup tanggungjawab kepada masyarakat, pemerintah dan patuh terhadap praturan perundang-undangan.

a. Akuntabilitas kepada Allah swt.

Akuntabilitas merupakan seluruh kegiatan yang dapat dipertanggungjawabkan kepada *stakeholder* selaku atasan sebagaimana seorang

manusia bertanggungjawab kepada Tuhan atas apa yang telah dilakukan. Kementerian Agama Kabupaten Luwu Timur memaknai akuntabilitas sebagai pertanggungjawaban yang harus dilakukan atas pengelolaan keuangan negara dalam hal ini APBN yang dilakukan mulai dari tahap perencanaan, pelaksanaan, pengawasan, evaluasi hingga pelaporan pertanggungjawaban. Bapak H.M Misbah dalam hasil wawancara mengatakan bahwa:

“nah sudah kita ketahui bahwa persoalan keuangan itu sangat risk-an sekali. Oleh karena itu, yang namanya pengelolaan keuangan harus betul-betul dilaksanakan dengan penuh tanggungjawab sesuai dengan aturan yang telah ditetapkan, yang mana kita sebagai pegawai yang dititipkan amanah oleh Allah swt menjalankan peran dan pekerjaan ini sebagaimana mestinya sesuai dengan ajaran agama kita yaitu jujur, amanah dan tanggungjawab”.

Dari pemaparan informan selaku Kepala Kantor Kementerian Agama Kabupaten Luwu Timur dapat kita ketahui bahwa Kementerian Agama Kabupaten Luwu Timur berusaha menjalankan amanah yang diberikan oleh negara dengan mengelola keuangan negara dengan menanamkan nilai-nilai keIslaman yakni bekerja secara ikhlas, jujur dan penuh rasa tanggungjawab kepada seluruh satuan kerjanya sebagai tugas utama mereka sebagai hamba yang beriman kepada Allah swt. Dalam kehidupan sehari-hari maupun dalam melakukan pekerjaan, hendaklah kita mengerjakan segala sesuatunya dengan kebaikan dan keikhlasan. Bekerja dengan ikhlas dan baik, peduli kepada rekan dan lingkungan kerja senantiasa menjalankan niat dengan tulus untuk beribadah. Karena dengan bekerja dengan ikhlas akan memberikan hasil yang lebih baik dalam pencapaian kerjanya karena dalam proses mengerjakannya dilakukan dengan seluruh potensi yang kita miliki. Sehingga dengan bekerja dengan ikhlas akan membuat kita bekerja dengan lebih nyaman dan pastinya akan membuahkan hasil yang baik bagi kita.

Ini merupakan bentuk akuntabilitas secara vertikal yakni dengan adanya bentuk pertanggungjawaban yang dimiliki dan ditanamkan kepada seluruh satuan kerja di Lingkup Kementerian Agama Kabupaten Luwu Timur. Hal ini mendukung teori *Shari'ah Enterprise Theory* dengan adanya konteks pertanggungjawaban ditujukan kepada *Khalifatul fil ardh* yakni akuntabilitas dengan patuh dan tunduknya seorang hamba sesuai dengan ketentuan *syariah* yang ditujukan semata-mata hanya kepada Allah swt.

Hal ini sesuai dengan firman Allah dalam Q.S Al- Anfal ayat 27 yang berbunyi:

يَا أَيُّهَا الَّذِينَ آمَنُوا لَا تَخُونُوا اللَّهَ وَالرَّسُولَ وَتَخُونُوا أَمْنَتِكُمْ وَأَنْتُمْ تَعْلَمُونَ ٢٧

Terjemahannya:

“Wahai orang-orang yang beriman! Janganlah kamu mengkhianati Allah dan Rasul dan (juga) janganlah kamu mengkhianati amanat yang dipercayakan kepadamu, sedang kamu mengetahui.

Dari penjelasan ayat diatas dapat kita pahami bahwa Allah swt memerintahkan hambanya untuk bertakwa yakni menjalankan perintahnya dan menjauhi segala larangannya. Allah menyerukan kepada hambanya untuk selalu amanah dalam menjalankan perintah yang dipercayakan dari atasannya. Dalam hal ini memegang teguh kejujuran dan bertanggungjawab atas apa yang diamanatkan kepadanya. Amanah merupakan hal yang sangat penting bagi seseorang yang diberikan kepercayaan untuk menjalankan suatu perintah. Kita sebagai seorang muslim harus menyadari bahwa sifat amanah dalam bekerja harus menjadi bagian yang tak terpisahkan dalam dirinya. Jangan sampai menyalahgunakan wewenang dan jabatan yang dimilikinya untuk melakukan tindakan melanggar peraturan dan memakan harta yang bukan miliknya dalam hal

ini dapat pula dikatakan bahwa lebih mementingkan individu dibanding dengan organisasinya. Sehingga perlu kita tanamkan dalam diri kita bahwa dalam melakukan tugas dan kewajiban harus dengan penuh rasa tanggungjawab sembari mengingatkan akan arti pentingnya setiap orang agar bekerja semaksimal mungkin karena semuanya akan dimintai pertanggungjawaban di hari yang kelak.

Allah swt memberikan amanah kepada hambanya yang tak lepas dari pantauannya seperti hal yang disampaikan oleh bapak H.M Jusri (Kasubag Tata Usaha) yang mengatakan bahwa:

“kita disini melaksanakan semua kegiatan program kerja dengan penuh tanggungjawab terutama pada kegiatan pengelolaan keuangan dengan menanamkan prinsip disiplin, jujur dan selalu berinovasi. Dan kami juga meyakini bahwa apa yang kami lakukan dan segala perbuatan itu sudah pasti diawasi oleh Allah swt karena-Nya Maha Melihat dan Maha Mengetahui. Jadi apa yang dilakukan didunia tentunya akan dipertanggungjawabkan nanti kepada Allah swt.”

Berdasarkan hasil informasi tersebut dapat kita ketahui bahwa Kementerian Agama dalam mengelola keuangan telah sesuai dengan *shariah enterprise theory* yakni menanamkan prinsip disiplin dan mengedepankan nilai kejujuran. Kejujuran akan mengarahkan kepada kebenaran dan menjadi bukti keimanan dan ketakwaan hambanya kepada Allah swt. Kejujuran harus menjadi sebuah kewajiban yang tidak terpisahkan dari seluruh aktifitas yang kita jalani, karena pada dasarnya kejujuran merupakan sumber segala kebaikan. Jujur merupakan suatu perbuatan yang menyatakan sebenar-benarnya dengan tidak berkata hal-hal yang menyalahi apa yang terjadi (fakta). Wajib hukumnya bagi kita untuk selalu berusaha jujur dalam hal apapun baik lisan maupun perbuatan. Karena dengan bersifat jujur merupakan dasar dari sebuah kepercayaan. Seseorang yang bersifat jujur akan mudah mendapatkan kepercayaan orang lain, dikarenakan mereka memberikan kepercayaan kepada orang jujur. Kepercayaan

itu sangat mahal sehingga kita tidak bisa memaksa orang lain untuk mempercayai kita, sebab kepercayaan akan terlahir dari kejujuran yang kita tunjukkan.

Perlu kita yakini pula bahwa segala perbuatan yang dilakukan diketahui oleh Allah swt dan meyakini bahwa Allah swt pemilik dari segala sumberdaya yang ada dimuka bumi sehingga pertanggungjawaban kepada Allah swt merupakan hal yang paling utama. Adanya kepercayaan diri bahwa Allah swt maha melihat dan mengetahui segala apa yang dilakukan hambanya tanpa terlewatkan sedikitpun, sehingga dapat menyadarkan hambanya bahwa besarnya tanggungjawab yang diberikan kepadanya sehingga dapat mengontrol segala perbuatannya dan terhindar dari perbuatan yang dzolim.

b. Akuntabilitas Kepada Manusia

Akuntabilitas dalam pengelolaan keuangan negara terkait adanya dimensi hubungan antara manusia dengan tuhan karena Allah swt merupakan pemilik segala sumberdaya yang ada di dunia ini, sehingga pertanggungjawaban kepada-Nya merupakan hal yang paling utama. Selanjutnya adanya pertanggungjawaban manusia dengan manusia karena adanya amanat yang diberikan yang nantinya akan dimintai pertanggungjawaban terhadap pihak yang melakukan pengelolaan keuangan negara.

Tanggungjawab kepada manusia dalam hal ini kepada yang memberikan amanah merupakan suatu bentuk kesadaran dan kewajiban untuk memberikan pertanggungjawaban atas perbuatan yang dilakukan dalam mengelola keuangan negara mulai dari perencanaan hingga pelaporan dan pertanggungjawaban yang bentuk pertanggungjawabannya itu dengan laporan keuangan yang didalamnya

memuat Laporan Laba Rugi, Laporan Perubahan Modal, Laporan Arus Kas, Laporan Neraca hingga Catatan Atas Laporan Keuangan.

Bentuk pertanggungjawaban yang dibuat oleh satuan kerja Kementerian Agama Kabupaten Luwu Timur dapat dilihat dari informasi yang diperoleh dari Ibu Damaris selaku bendahara yakni:

“kalau kami di sini itu sudah ada bentuk pertanggungjawabannya, sudah ditentukan dari PPK. Jadi bidang dari satuan kerja apabila sudah melaksanakan program kerjanya membuat laporan pertanggungjawaban yang isinya itu rincian kegiatannya baik itu waktu dan tempat pelaksanaannya, perlengkapan yang dibeli dan juga didukung oleh dokumentasi pelaksanaan kegiatannya. Nah setelah satuan kerja membuat LPJ, tugas saya membuat SPM lalu kita ajukan ke KPPN. Setelah di KPPN terbit SP2Dnya, uangnya langsung saya ambil bari di bayarkan kepada penyedia yang sudah sepakat atau bekerja sama dengan kantor ini. Untuk penyampaiannya saya sampaikan langsung kepada atasan saya yaitu KPA selaku kepala kantor ini”.

Berdasarkan hasil wawancara tersebut, dapat diketahui bahwa bidang yang telah melaksanakan program kerjanya membuat laporan pertanggungjawaban mengikuti format dari PPK yang selanjutnya dilaporkan kepada bendahara untuk dilakukan pencairan dana dan hasil dari laporan pertanggungjawabannya disampaikan kepada Kepala Kantor.

Melihat hasil dari wawancara diatas, dapat kira maknai bahwa pertanggungjawaban kepada manusia dilakukan sebagai bukti dari kesungguhan dalam menjalankan tugas dan fungsinya yang diberikan kepadanya dan bekerja secara profesional dibuktikan dengan laporan pertanggungjawaban yang dilaporkan kepada pihak yang berwenang. Perlu kita ketahui juga dari hal tersebut bahwa kesadaran akan tanggungjawab bidang satuan kerja dalam membuat laporan harus dilakukan sebagaimana mestinya. Sehingga dapat diindikasikan bahwa pertanggungjawaban yang dilaksanakan Kementerian Agama Kabupaten Luwu Timur dijalankan secara akuntabel sesuai dengan *shari'ah enterprise*

theory, yakni membuat laporan pertanggungjawaban kepada *direct stakeholders* sebagai bukti telah melaksanakan amanah yang diberikan sehingga dapat menghasilkan pengelolaan keuangan negara yang baik dan sesuai dengan kaidahnya.

Selanjutnya pertanggungjawaban kepada *indirect stakeholder*, yakni pihak yang sama sekali tidak memberikan kontribusi bagi instansi (baik secara *financial* maupun *non financial*) tetapi dalam *shariah enterprise theory* mereka berhak untuk mendapatkan kesejahteraan dari instansi. Adapun bentuk kesejahteraan yang diberikan oleh Kementerian Agama Kabupaten Luwu Timur dapat kita ketahui bersama dari hasil wawancara dengan ibu Indarti (Pelaksana Administrasi Umum dan Laporan Keuangan):

“pertanggungjawaban kami kepada masyarakat itu mungkin sebagai bentuk layanan yah. Kami memberikan layanan publik kepada masyarakat dengan baik dan profesional sesuai dengan aturan dan tata cara yang telah ditetapkan secara efektif, efisien dan transparan.”

Adapun bentuk pertanggungjawaban Kementerian Agama kepada masyarakat dapat dilihat dari hasil wawancara yang dilakukan bersama Hj. Sabariah selaku Pelaksana Bimbingan Masyarakat Islam yang mengatakan bahwa:

“...kalau untuk kemaslahatan sosial di kantor ini tidak ada dianggarkan tetapi kalau dalam bantuan seperti anak yatim itu ada, dimana Dharma Wanita Kementerian Agama Luwu Timur yang danai, Maksudanya itu kita disini itu setiap bulan ada dipotong gaji Dharma Wanita. Nah gaji yang dipotong itu itulah dijadikan dana bansos. Jadi gaji dari Dharma Wanita yang PNS saja yang dipotong lalu dijadikan bansos”.

Berdasarkan hasil dari kedua jawaban informan di atas dapat diketahui bahwa bentuk pertanggungjawaban yang diberikan Kementerian Agama melalui pelayanan, yakni memberikan pelayanan kepada masyarakat secara adil baik pelayanan barang publik, jasa publik dan bagian administratif telah sesuai dengan PMA No 65 Tahun 2016 tentang Pelayanan Terpadu pada Kementerian Agama

yakni pelayanan barang publik mencakup seluruh pelayanan pengadaan dan penyaluran barang atau bantuan. Pada *stewardship theory, model of man* didasarkan pada pelayanan yang diberikan sebagai bentuk kerjasama dalam organisasi, dengan memiliki perilaku kolektif dengan berkelompok yang memberikan faedah tinggi daripada individunya dan selalu bersedia untuk melayani (Anton, 2010). Pelayanan jasa publik yang mencakup pelayanan kepada masyarakat terkait konsultasi dan yang terakhir pelayanan administrasi mencakup seluruh layanan pemerintah yang berujung pada terbitnya dokumen keputusan atau rekomendasi. Adapun bentuk bantuan sosial di Kementerian Agama Kabupaten Luwu Timur tidak dianggarkan, tetapi tetap dilakukan bantuan sosial kepada anak yatim dan masyarakat yang membutuhkan yang berasal dari potongan gaji Dharma Wanita khusus pegawai yang PNS.

Jadi, Kementerian Agama Kabupaten Luwu Timur tidak memberikan laporan pertanggungjawaban dalam hal ini transparansi kepada masyarakat dalam mengelola keuangan negara karena merupakan hal internal yang dimana Kementerian Agama tidak bertanggungjawab langsung kepada masyarakat tetapi tetap memberikan layanan yang baik, cepat dan profesional. Dalam artian bahwa Kementerian Agama Kabupaten Luwu Timur bertanggungjawab langsung kepada Kanwil (Kantor Wilayah) Kementerian Agama Sulawesi Selatan bukan kepada masyarakat. Tetapi disamping itu, Kementerian Agama Kabupaten Luwu Timur menanamkan pemahaman kepada masyarakat dengan penyuluhan kepada masyarakat agar mewujudkan masyarakat yang taat beragama, rukun serta memberikan pelayanan secara rata tanpa memandang atau membeda-bedakan agama masyarakatnya serta memberikan kualitas pendidikan agama dalam satuan pendidikan yang berada di bawah naungan Kementerian Agama Kabupaten Luwu Timur.

c. Akuntabilitas terhadap Alam

Sebagai hamba Allah swt, manusia diberikan amanah yang harus dipertanggungjawabkan kelak di akhirat. Manusia sebagai khalifah wakil Allah di muka bumi ini yang diberikan tugas kepemimpinan untuk dapat memelihara serta mengelola alam sebaik mungkin. Alam merupakan pihak yang memberikan kontribusi dengan didirikannya suatu instansi atau perusahaan di atas bumi sebagai tempat terlaksananya amanah yang diemban. Manusia sebagai *khalifatul fil ardh* yakni wakil Allah swt sebagai pemegang kekuasaan yang diberikan mandat oleh Allah swt agar dapat memakmurkan di muka bumi ini dengan berkewajiban untuk mengolah, menjaga serta melestarikan alam untuk memenuhi kesejahteraan kehidupannya.

Dalam memenuhi tanggungjawab Kementerian Agama terhadap Alam dapat dibuktikan dengan hasil wawancara dengan bapak H.M Misbah (Kepala Kantor Kementerian Agama Kabupaten Luwu Timur) yang mengatakan bahwa:

“...nah untuk pertanggungjawaban kami dengan alam yakni dimana setiap hari jumat kami mengadakan jumat bersih disekitar lingkungan kantor. Dan untuk pelestarian lingkungan kantor ini biasa kami lakukan dengan menanam tumbuhan”.

Apa yang diutarakan oleh bapak H.M Misbah (Kepala Kantor Kmenterian Agama Kabupaten Luwu Timur), senada dengan pendapat ibu Hj. Sabariah (Pelaksana Bimbingan Masyarakat Islam) yang mengatakan bahwa:

“kalau pertanggungjawaban dengan lingkungan, kantor ini melaksanakan gotong royong yang diadakan setiap jumat bersih, tetapi untuk penganggarannya, kantor ini tidak menganggarkan pertanggungjawaban terhadap lingkungan seperti melakukan penghijauan. Karena kalau dalam bentuk penghijauan sudah di tangani oleh Pemkab Lutim dan juga Dinas Lingkungan Hidup. Tetapi kalau dalam kontribusi penghijauan itu, ada pegawai yang ditunjuk untuk ikut serta dalam menanam pohon”

Berangkat dari pernyataan kedua informan dapat kita ketahui bahwa

Kementerian Agama Luwu Timur dalam menunjukkan kontribusinya terhadap alam tidak dianggarkan tetapi tetap menjaga kelestarian lingkungan Kantor Kementerian Agama dengan melakukan jumat bersih. Disamping hal itu, dalam *shari'ah enterprise thoery* seharusnya alam lingkungan kita mendapatkan perhatian dan kelestarian dalam pengelolaannya. Sehingga tugas manusia sebagai *khalifah* di muka bumi ini wajib untuk mengolah, melestarikan serta menjaga potensi alam.

Melihat hasil wawancara diatas dapat kita artikan pentingnya kesadaran bagi manusia sebagai *khalifatul fil ardh* bahwa pihak yang memberikan kontribusinya dalam mengemban amanah didirikan di atas muka bumi meskipun bukan dalam bentuk uang seharusnya perlu mendapatkan perhatian dan pengolahan yang baik. Bentuk pertanggungjawaban Kementerian Agama Kabupaten Luwu Timur sudah terbentuk dengan rasa kepedulian dengan lingkungan sekitar, tetapi untuk program kerja atau penganggaran belum terbentuk.

Hasil dari pendapat diatas dapat kita kaitkan dengan ayat Al-Qur'an dalam Q.S Al-Mulk ayat 15 yang berbunyi:

هُوَ الَّذِي جَعَلَ لَكُمُ الْأَرْضَ ذُلُولًا فَامْشُوا فِي مَنَاكِبِهَا وَكُلُوا مِن رِّزْقِهِ وَإِلَيْهِ النُّشُورُ ١٥

Terjemahannya:

“Dialah yang menjadikan bumi untuk kamu yang mudah dijelajahi, maka jelajahilah di segala penjurunya dan makanlah sebagian dari rezeki-Nya. Dan hanya kepada-Nyalah kamu (kembali setelah) dibangkitkan.”

Maksud dari kandungan ayat di atas bahwa manusia sebagai pihak yang berhak mengelola kekayaan yang telah diamanatkan kepadanya Allah berikan kemudahan bagi mereka yang hendak mengelolanya. Allah swt menempatkan

manusia di bumi untuk menjelajahnya dengan memberikan rezeki, namun yang harus mereka ketahui bahwa sambil mencari rezeki tak lupa pula mereka untuk mengelola buminya dengan selalu menjaga dan melestarikannya serta tidak merusak buminya. Dengan demikian keberadaan manusia sebagai *khalifah* di bumi memiliki peran yang sangat besar, yakni memanfaatkan sumber daya alam yang telah disiapkan (Triyuwono, 2006).

Table 4.3 Akuntabilitas Pengelolaan Keuangan di Kementerian Agama Kabupaten Luwu Timur dalam Perspektif Shari'ah Enterprise Theory

Akuntabilitas Pengelolaan Keuangan	<i>Shari'ah Enterprise Theory</i>
Kementerian Agama Kabupaten Luwu Timur telah melaksanakan tanggungjawabnya dalam mengelola keuangan baik secara vertikal maupun horizontal yang dapat dibuktikan dengan seluruh proses dalam pengelolaan keuangannya mulai dari perencanaan, pelaksanaan, pengawasan, evaluasi, hingga pelaporan dan pertanggungjawaban yang dilakukan telah sesuai dengan tujuan dan peraturan perundang-	<p>Akuntabilitas kepada Allah swt</p> <p>Satuan kerja/pegawai Kementerian Agama Kabupaten Luwu Timur berusaha menjalankan amanah dalam mengelola keuangan negara dengan menanamkan nilai-nilai keIslaman yakni bekerja secara ikhlas, jujur, penuh tanggungjawab dan menjauhi segala larangannya dengan senantiasa menjalankannya dengan niat tulus untuk beribadah yang dapat dijadikan sebagai bentuk keimanan dan ketakwaan kepada Allah swt.</p>
	<p>Akuntabilitas kepada Manusia</p>

undangan.	<p><i>1. Direct stakeholder</i></p> <p>Memberikan laporan pertanggungjawaban dan laporan keuangan atas program kerja dan anggaran yang telah dilaksanakannya yang dituang dalam SAKTI WEB.</p> <p><i>2. Indirect stakeholder</i></p> <ul style="list-style-type: none"> • Memberikan layanan kepada publik (masyarakat) dengan baik dan profesional. • Memberikan bantuan sosial kepada anak yatim dan masyarakat yang membutuhkan tetapi tidak di anggarkan dalam program kerja Kementerian Agama Kabupaten Luwu Timur melainkan dananya berasal dari Dharma Wanita yang PNS.
	<p>Akuntabilitas kepada Alam</p> <p>Kementerian Agama Kabupaten Luwu Timur dalam menunjukkan kontribusinya kepada alam tidak dianggarkan tetapi bentuk pertanggungjawabanya kepada alam itu tetap menjaga kelestarian lingkungan sekitar kantor dengan mengadakan kegiatan jumat bersih.</p>

BAB V

PENUTUP

A. Kesimpulan

Berdasarkan hasil dan pembahasan yang telah dipaparkan peneliti, maka dapat ditarik kesimpulan:

1. Kementerian Agama Kabupaten Luwu Timur dalam mengelola keuangannya sudah memenuhi prinsip akuntabilitas dan tata kelola pemerintahan yang baik, karena dijalankan berdasarkan tujuan dan peraturan perundang-undangan yang berlaku. Hal ini dapat dibuktikan dengan seluruh proses dalam pengelolaan keuangannya mulai dari tahap perencanaan dengan melakukan rapat bersama PPK dan seluruh satuan kerja untuk menyusun program kerja, tahap pelaksanaan dengan melaksanakan program kerja yang telah disetujui oleh Kanwil dan dituangkan dalam DIPA, tahap pengawasan yakni bidang tata usaha sebagai penganggungjawab di Sekertaris Jendral dalam melakukan pengawasan, tahap evaluasi yang dilakukan 2 kali dalam setahun yakni tiap semester, hingga tahap pelaporan dan pertanggungjawaban yang di tuang dalam aplikasi SAKTI WEB dan dilakukan telah sesuai dengan tujuan dan peraturan perundang-undangan.
2. Kementerian Agama Kabupaten Luwu Timur menanamkan nilai-nilai spiritual dalam pengelolaan keuangan Kementerian Agama secara vertikal kepada Allah swt, yang dibuktikan dengan menjalankan amanah yang diberikan oleh Allah swt melalui atasannya dengan mengedepankan sifat ikhlas, jujur, penuh tanggungjawab dalam mengemban amanah. Dengan menyadari bahwa seluruh perbuatan yang dilakukan penuh pengawasan yang

tak terlewatkan oleh Allah swt pemilik seluruh alam semesta. Selanjutnya bentuk pertanggungjawaban secara horizontal kepada *direct stakeholder* dengan membuat laporan pertanggungjawaban yang dibuktikan dengan laporan keuangan dan juga melaksanakannya sesuai dengan aturan perundang-undangan. Sedangkan pertanggungjawaban yang dilakukan kepada *indirect stakeholder* dengan memberikan pelayanan kepada masyarakat dengan baik, adil dan profesional dan juga melaksanakan bakti sosial kepada anak yatim dan masyarakat yang lebih membutuhkan. Tetapi untuk pertanggungjawaban yang diberikan Kementerian Agama Kabupaten Luwu Timur dapat dibuktikan dengan menjaga kelestarian lingkungan sekitar kantor tetapi untuk memberikan kontribusi, Kementerian Agama Kabupaten Luwu Timur tidak menganggarkan untuk pelestarian lingkungan sekitar.

B. Implikasi

Implikasi yang diajukan peneliti semacam saran atas keterbatasan yang dapat dijadikan perbaikan bagi Kementerian Agama Kabupaten Luwu Timur kedepannya yakni agar menganggarkan bantuan sosial yang sebelumnya hanya ditanggung oleh Dharma Wanita yang merupakan Pegawai Negeri Sipil.

C. Saran

Dan untuk penelitian selanjutnya menambahkan informan yakni PPK (Pejabat Pembuat Komitmen) untuk menggali lebih dalam laporan pertanggungjawaban terkait pengelolaan keuangan utamanya dalam prinsip *shari'ah enterprise theory*.

DAFTAR PUSTAKA

- A, U., & Rozak, A. (2014). *Pancasila, Demokrasi, HAM, dan Masyarakat Madani*. Kencana.
- Advokat Konstitusi. (2021). *Pengelolaan dan pertanggungjawaban Keuangan Negara dalam rangka terwujudnya Good Governance*. Advokat Konstitusi Constitutional Content Creator.
- Amerieska, S., Irianto, G., & Affandy, D. (2012). Akuntabilitas pada Baitul Maal Wat Tamwil Ditinjau dari Perspektif Shari'ate Enterprise Theory. *Jurnal Ekonomi Dan Keuangan Islam*, 2(1), 27–39.
- Amerieska, S., Irianto, G., & Affandy, D. P. (2017). Akuntabilitas Pada Baitul Maal Wat Tamwil Ditinjau Dari Perspektif Shari'ate Enterprise Theory. *Jurnal Ekonomi & Keuangan Islam*, 2(1), 27–39. <http://jurnal.uui.ac.id/JEKI/article/view/8766>
- Andryanto, S. D. (2021). *KPK Sindir Kemenag Sering Tersandung Kasus Korupsi, 2 Menteri Masuk Bui*. Tempo.Co. <https://nasional.tempo.co/read/1439018/kpk-sindir-kemenag-sering-tersandung-kasus-korupsi-2-menteri-masuk-bui>
- Anton, F. (2010). Menuju Teori Stewardship Manajemen. *Majalah Ilmiah INFORMATIKA*, 1(2), 61–80. <https://www.unaki.ac.id/ejournal/index.php/majalah-ilmiah-informatika/article/view/10>
- Arga, S. W. (2013). Akuntabilitas Koperasi Syariah. *Jurnal Ilmiah Mahasiswa FEB Universitas Brawijaya*, 2.
- Benawan, E. T. P., Saerang, D. P. E., & Pontoh, W. (2018). Pengaruh Pengawasan, Akuntabilitas Dan Transparansi Keuangan Terhadap Kinerja Pegawai (Studi Kasus Pada Dinas Perhubungan Kota Tidore Kepulauan). *Going Concern: Jurnal Riset Akuntansi*, 13(03), 72–79. <https://doi.org/10.32400/gc.13.03.19995.2018>
- BPKP. (2012). *Instrumen Pengukuran Akuntabilitas Pengelolaan Keuangan Negara (APKN)*. Badan Pengawasan Keuangan Dan Pembangunan. <https://www.bpkp.go.id/puslitbangwas/konten/1862/12.1124-Instrumen-Pengukuran-Akuntabilitas-Pengelolaan-Kuangan-Negara-APKN>
- Chalid, P. (2005). *Keuangan Daerah, Investasi, dan Desentralisasi*. Kemitraan.
- Cresswell, J. . (2016). *Research Design: Pendekatan Metode Kualitatif, Kuantitatif, dan Campuran*. Pustaka Pelajar.
- Creswell, J. W. (2015). Penelitian Kualitatif & Desain Riset. *Mycological Research*, 94(4), 522.
- Erniati. (2019). *Laporan Keuangan Pemerintah Sebagai Wujud Akuntabilitas Pengelolaan Keuangan Negara*. Kemenkeu RI Ditjen Perbendaharaan

Kanwil DJPb Prov. Sulteng.
<https://djpb.kemenkeu.go.id/kanwil/sulteng/id/data-publikasi/berita-terbaru/2836-laporan-keuangan-pemerintah-sebagai-wujud-akuntabilitas-pengelolaan-keuangan-negara.html>

- Harahap, S. (2002). *Teori Akuntansi* (Revisi). Rajawali Pers.
- Harnanto, F. (2021). *Irjen Keluarkan Pedoman Early Warning Pengelolaan Keuangan*. Inspektorat Jenderal Kementerian Agama RI. <http://itjen.kemenag.go.id/web/irjen-keluarkan-pedoman-early-warning-pengelolaan-keuangan-negara>
- Hermawan, S., & Rini, R. W. (2016). Pengelolaan Dana Zakat, Infaq, Dan Shadaqah Perspektif Syariah Enterprise Theory. *Riset Akuntansi Dan Keuangan Indonesia*, 1(1), 12–24. <https://doi.org/10.23917/reaksi.v1i1.1974>
- Kalbarini, R. Y. (2018). Implementasi Akuntabilitas dalam Shari'ah Enterprise Theory di Lembaga Bisnis Syari'ah (Studi Kasus: Swalayan Pamella Yogyakarta). *Al-Tijary*, 4(1), 1–12. <https://doi.org/10.21093/at.v4i1.1288>
- Laily, N. (2015). Praktik Akuntansi Pada Bisnis Retail: Sebuah Studi Fenomenologi. *Jurnal Ekonomi Modernisasi*, 9(3), 161–168. https://www.researchgate.net/publication/269107473_What_is_governance/link/548173090cf22525dcb61443/download%0Ahttp://www.econ.upf.edu/~reynal/Civil_wars_12December2010.pdf%0Ahttps://think-asia.org/handle/11540/8282%0Ahttps://www.jstor.org/stable/41857625
- Lalolo, L. (2003). Indikator & Alat Ukur Prinsip Akuntabilitas, Transparansi & Partisipasi. *Sekretariat Good Public Governance BPPN*, 1–25.
- Latifah, E. (2020). Shari'ah Enterprise Theory (Amanah) pada Pendekatan Behavioral Accounting dalam Menilai Shari'ah Microfinance (Studi Kasus Padda Koperasi Syariah Lamongan). *Jurnal Shidqia Nusantara*, 1(1), 61–75.
- Mardiasmo. (2002). *Otonomi dan Keuangan Daerah* (1st ed.). Penerbit ANDI.
- Mardiasmo. (2009a). *Akuntansi Sektor Publik*. Penerbit ANDI.
- Mardiasmo. (2009b). *Akuntansi Sektor Publik*. Andi.
- Martini, R., Agustin, R., Fairuzdita, A., & Murinda, A. N. (2019). Pengelolaan Keuangan Berbasis Aplikasi Sistem Keuangan Desa. *Jurnal Pengabdian Kepada Masyarakat*, 25(2), 69. <https://doi.org/10.24114/jpkm.v25i2.13916>
- Martini, R., Lianto, N., Hartati, S., Zulkifli, Z., & Widyastuti, E. (2019). Sistem Pengendalian Intern Pemerintah Atas Akuntabilitas Pengelolaan Keuangan Dana Desa Di Kecamatan Sembawa. *Jurnal Akademi Akuntansi*, 2(1), 106–123. <https://doi.org/10.22219/jaa.v2i1.8364>
- Meutia, I. (2010). Shari'ah Enterprise Theory Sebagai Dasar Pengungkapan Tanggungjawab Sosial untuk Bank Syariah. In *Disertasi*. Program Pascasarjana. Universitas Brawijaya.

- Moeloeng, L. J. (2017). *Metodologi Penelitian Kualitatif*. PT Remaja Rosdakarya Offset.
- Muchtamarini, Y., & Jalaluddin, J. (2020). Analisis Akuntabilitas Pengelolaan Zakat Berdasarkan Syariah Enterprise Theory Pada Baitul Mal Kota Banda Aceh. *Jurnal Ilmiah Mahasiswa Ekonomi Akuntansi*, 5(3), 328–336. <https://doi.org/10.24815/jimeka.v5i3.15628>
- Muhajir, I. (2019). *Jurnal Ilmiah Dunia*. *Jurnal Ilmiah Dunia Hukum*, 4(2528–6137).
- Mulawarman Aji Dedi. (2009). *Akuntansi Syariah Teori Konsep dan Laporan Keuangan*. E Publishing Company.
- P, A. (2019). *Kasus Korupsi Kementerian Agama, Dana Haji sampai Jual Beli Jabatan*. Tagar.Id. <https://www.tagar.id/kasus-korupsi-kementerian-agama-dana-haji-sampai-jual-beli-jabatan>
- Pramiana, O., & Anisah, N. (2018). Implementasi Corporate Social Responsibility (CSR) Dalam Perspektif Shariah Enterprise Theory. *Eksis: Jurnal Riset Ekonomi Dan Bisnis*, 13(2), 169–182. <https://doi.org/10.26533/eksis.v13i2.311>
- Purwitasari, F. (2011). Analisis Pelaporan Corporate Social Responsibility Perbankan Syariah Dalam Perspektif Shariah Enterprise Theory: Studi Kasus Pada Laporan Tahunan Bank Syariah Mandiri Dan Bank Muamalat Indonesia. In *Skripsi*. Universitas Diponegoro.
- Ramli, M. (2017). Akuntabilitas Pengelolaan Keuangan Desa: Studi Kasus Gampong Harapan, Kota Lhokseumawe Mustazir. *Akuntabilitas: Jurnal Ilmu Akuntansi*, 10(1), 19–30. <https://doi.org/10.15408/akt.v9i1.3581>
- Peraturan Pemerintah Republik Indonesia Nomor 12 Tahun 2019 tentang Pengelolaan Keuangan Daerah, (2019). <https://peraturan.bpk.go.id/Home/Details/103888/pp-no-12-tahun-2019>
- Santoso, P. (2008). *Administrasi Publik: Teori Dan Aplikasi Good Governance*. Refika Aditama.
- Santrio, K. (2019). Tata Kelola Pemerintahan Yang Baik (Good Governance) Pada Kantor Distrik Okhika Kabupaten Pegunungan Bintang. *Jurnal Ilmu Administrasi Dan Ilmu Pemerintahan*, 3 No. 1, 222–228.
- Saputra, Putu Budi Anggiriawan, I Nyoman Sutapa, K. A. K. (2019). Akuntabilitas Pengelolaan Keuangan Desa Dalam Perspektif Budaya Tri Hita Karana. *Jurnal Pengabdian Kepada Masyarakat*, 5(2). <https://doi.org/10.31093/jraba.v3i1.90>
- Sedarmayanti. (2012). *Good Governance dan Good Corporate*. PT. Bumi Aksara.
- Setiabudi, Y, Hedry. Triyuwono, I. (2002). *Akuntansi Ekuitas Dalam Narasi Kapitalisme Sosialisme dan Islam*. Salemba Empat.

- Sugiyono. (2017). *Metode Penelitian Kuantitatif, Kualitatif, dan R&D*. CV Alfabeta.
- Triyuwono, I. (2001). Metafora Zakat Dan Shari'Ah Enterprise Theory Sebagai Konsep Dasar Dalam Membentuk Akuntansi Syari'Ah. *Jurnal Akuntansi Dan Auditing Indonesia*, 5(2), 131–145.
- Triyuwono, I. (2003). *Konsekuensi Penggunaan Entity Theory sebagai Konsep Dasar Standar Akuntansi Perbankan Syari'ah*. https://www.researchgate.net/publication/277165690_Konsekuensi_Penggunaan_Entity_Theory_sebagai_Konsep_Dasar_Standar_Akuntansi_Perbankan_Syari'ah
- Triyuwono, I. (2006a). *Akuntansi Syariah Perspektif, Metodologi, dan Teori* (Edisi Kedu). PT RajaGrafindo Persada.
- Triyuwono, I. (2006b). *Perspektif, Metodologi, dan Teori Akuntansi Syariah*. PT RajaGrafindo Persada.
- Widayati, W. (2014). Ekonomi Pemerintahan. In *Pengelolaan Keuangan Negara*. Universitas Terbuka. <http://repository.ut.ac.id/4253/>
- Widyanti, R., Setiawan, P., & Sabyan, M. (2021). Konsep Amanah Dalam Akuntabilitas Pengelolaan Keuangan Pada Masjid Ikhlas Muhammadiyah Kecamatan Lubuk Begalung Kota Padang. *Jurnal Menara Ekonomi: Penelitian Dan Kajian Ilmiah Bidang Ekonomi*, 7(3), 112–120. <https://doi.org/10.31869/me.v7i3.3046>
- Widyatama, A., Novita, L., & Diarespati, D. (2017). Pengaruh Kompetensi Dan Sistem Pengendalian Internal Terhadap Akuntabilitas Pemerintah Desa Dalam Mengelola Alokasi Dana Desa (Add). *Berkala Akuntansi Dan Keuangan Indonesia*, 2(2), 1–20. <https://doi.org/10.20473/baki.v2i2.4762>
- Yanti, N. I. (2019). Pengelolaan Keuangan Negara Dengan Nilai Prophetic Pada Kementrian Agama Kabupaten Takalar. In *Skripsi*. UIN Alauddin Makassar.



LAMPIRAN

UNIVERSITAS ISLAM NEGERI
ALAUDDIN
M A K A S S A R

MANUSKRIP WAWANCARA

Informan : Kepala Kantor Kementerian Agama Kabupaten Luwu Timur

Nama : H. Misbah, M.Ag

1. Bagaimana pemahaman bapak terkait pengelolaan keuangan negara?

Jawaban:

Pengelolaan keuangan negara sangatlah penting sehingga godaan dalam mengelola keuangan negara masih sangat besar terutama di dunia birokrasi, maka dari itu, jika kita salah dalam mengelolanya maka akan berdampak ke individu maupun instansi ini sendiri.

3. Apa yang mendasari bapak dalam mengelola keuangan negara?

Jawaban:

Pengelolaan keuangan negara harus dikerjakan dengan baik dan teliti sesuai dengan peraturan perundang-undangan Pasal 23 ayat (1) Undang-Undang Dasar 1945 bahwa APBN (Anggaran Pendapatan dan Belanja Negara) sebagai wujud dari pengelolaan keuangan negara ditetapkan setiap tahun dengan Undang - Undang dan dilaksanakan secara terbuka dan bertanggung jawab untuk Sebesar - besarnya kemakmuran rakyat.

4. Bagaimana Kementerian Agama Kabupaten Luwu Timur dalam melakukan perencanaan anggaran dan proses penentuan anggarannya yang digunakan dalam menjalankan program kerja?

Jawaban:

Dalam melaksanakan pertemuan atau rapat dengan para satuan kerja (Satker), saya memberikan arahan lewat koordinasi kepada Kasubag dan satuan kerja dalam membuat setiap perencanaan anggaran dan program kerja yang akan didanai sekaligus petunjuk dan mekanisme setiap dana anggaran. Sehingga dari perencanaan penganggaran dapat menghasilkan output secara akumulatif sehingga dapat memberikan kemajuan program kerja yang ditetapkan.

5. Bagaimana harapan bapak terkait pelaksanaan program kerja di Kementerian Agama Kabupaten Luwu Timur?

Jawaban:

Saya sangat berharap kepada semua satuan kerja dalam pengelolaan DIPA (Daftar Isian Pelaksanaan Anggaran) harus dapat terlaksana sebaik mungkin dan sesuai dengan tujuan yang ditetapkan. Yakni harus tepat waktu, tepat sasaran dan sesuai dengan aturan yang berlaku dan jika ada kendala, harus segera dikoordinasikan untuk mencari solusinya.

6. Bagaimana harapan bapak terkait pelaksanaan pelaksanaan evaluasi yang dilakukan di Kementerian Agama Kabupaten Luwu Timur?

Jawaban:

Saya meminta perhatian yang serius kepada para pengelola anggaran, utamanya PPK (Pejabat Pembuat Komitmen), bendahara dan seluruh satuan kerja agar bekerja sesuai dengan tujuan dan target yang ditentukan. Sehingga penyerapan anggaran dapat berjalan sesuai dengan sasaran yang sekiranya ingin dicapai.

7. Bagaimana model akuntabilitas dalam pengelolaan keuangan yang ada di Kementerian Agama Kabupaten Luwu Timur?

Jawaban:

dengan adanya aplikasi SAKTI WEB ini kita melakukan pengelolaan keuangan dengan lebih mudah dan tak hanya itu aplikasi SAKTI diharapkan mengelola keuangan negara secara lebih transparan, akurat dan profesional karena prosesnya dilakukan secara elektronik. Dan saya juga menanamkan kepada seluruh satuan kerja di Kementerian ini agar melakukan tugasnya dengan jujur dan penuh rasa tanggungjawab.

8. Bagaimana bentuk pertanggungjawaban Kementerian Agama Kabupaten Luwu Timur dalam mengelola keuangan negara utamanya kepada Allah swt?

Jawaban:

Perlunya pengelolaan keuangan itu dilaksanakan dengan penuh tanggungjawab. Kita harus bertanggungjawab karena kita ketahui bahwa persoalan keuangan itu sangat *risk-an* sekali. Dimana di kementerian ini sumber dana kita itu berasal dari APBN, jadi negara memberikan kita tanggungjawab untuk mengelolanya dengan itu kita gunakan sesuai dengan tupoksinya. Disamping itu pula sebagai amanah yang diberikan oleh Allah swt kepada kita dengan mengerjakannya secara ikhlas dibarengi dengan kejujuran yang saya tanamkan kepada seluruh satuan kerja yang ada di Kementerian Agama ini.

9. Bagaimana bentuk pertanggungjawaban Kementerian Agama Kabupaten Luwu Timur dalam mengelola keuangan negara terhadap alam?

Jawaban:

nah untuk pertanggungjawaban kami dengan alam yakni dimana setiap hari jumat kami mengadakan jumat bersih disekitar lingkungan kantor. Dan untuk pelestarian lingkungan kantor ini biasa kami lakukan dengan menanam tumbuhan.

Informan : Kepala Sub Tata Usaha Kementerian Agama Kabupaten Luwu Timur

Nama : H. M. Jusri, S.Ag., M.H

1. Apa motivasi dan prinsip yang bapak pegang dalam pelaksanaan pengelolaan keuangan negara?

Jawaban:

Jadi dalam melaksanakan pekerjaan ini harus betul-betul sesuai dengan apa yang telah direncanakan agar program kerja dan kebijakan dari pimpinan itu dapat dijalankan, dan jika berjalan dengan lancar maka pimpinan akan menyukai kinerja kami, sehingga itu yang membuat kami bekerja secara profesional sehingga kami memegang prinsip yakni disiplin, kemudian jujur dan punya inovasi dalam melaksanakan tugas dan tanggungjawab

2. Bagaimana bentuk pengawasan bapak terhadap pengelolaan keuangan di Kementerian Agama Kabupaten Luwu Timur?

Jawaban:

Pengawasan dalam pengelolaan keuangan di kantor ini itu melekat sebagai HOKI. Jadi bagian tata usaha yang sebagai penanggungjawab di Sekertaris

Jendral ini yang dilakukan pertama itu ialah bagian administrasi, kemudian kedua dalam bentuk kinerja dan yang ketiga dalam bentuk evaluasi. Ya itu yang saya lakukan dalam rangka pengawasan dalam mengelola keuangan di Sekertaris Jendral Kementerian Agama Kabupaten Luwu Timur khususnya di bagian tata usaha

3. Apakah penting dilakukannya pengawasan dalam mengelola keuangan negara?

Jawaban:

Pengawasan sangat perlu dilakukan untuk mengetahui program kerja atau kegiatan berjalan dengan lancar atau tidak, mengetahui apakah anggaran yang ditetapkan dalam perencanaan telah sesuai dan mengetahui hasilnya, serta memperbaiki kesalahan yang terjadi dan melakukan pencegahannya.

4. Apa motivasi bapak dalam mengawasi pengelolaan keuangan negara?

Jawaban:

Kalau untuk memotivasi, sepertinya bukan memotivasi. Tetapi memang pengelolaan keuangan itu sebagai bentuk pertanggungjawaban terhadap pelaksanaan kegiatan yang dilaksanakan oleh suatu instansi. Yaa jadi keuangan ini merupakan tanggungjawab yang diberikan oleh negara untuk kita gunakan sesuai dengan peruntukannya.

5. Bagaimana upaya Kementerian Agama Kabupaten Luwu Timur dalam menciptakan keterbukaan terkait penyampaian informasi kepada masyarakat?

Jawaban:

Dimana dalam segala kegiatan yang kami lakukan tentunya memiliki keterbukaan informasi bagi masyarakat yang membutuhkan. Adapun pelaksanaan kegiatan yang telah dilakukan dipertanggungjawabkan melalui laporan pertanggungjawaban, jadi masyarakat yang ingin mengetahui informasi dapat langsung melihat laporannya.

6. Apakah Kementerian Agama Kabupaten Luwu Timur melakukan evaluasi terhadap pengelola keuangan negara?

Jawaban:

kita tentunya melakukan evaluasi dengan tujuan untuk mengetahui sudah sejauh mana penyerapan anggaran pada setiap satuan kerja dan juga untuk mengetahui apabila ada penyerapan DIPA (Daftar Isian Pelaksana Anggaran) yang tidak sesuai dengan target yang diharapkan.

7. Bagaimana bentuk pertanggungjawaban Kementerian Agama Kabupaten Luwu Timur dalam mengelola keuangan negara utamanya kepada Allah swt?

Jawaban:

Kita disini melaksanakan semua kegiatan program kerja dengan penuh tanggungjawab terutama pada kegiatan pengelolaan keuangan dengan menanamkan prinsip disiplin, jujur dan selalu berinovasi. Dan kami juga meyakini bahwa apa yang kami lakukan dan segala perbuatan itu sudah pasti diawasi oleh Allah swt karena-Nya Maha Melihat dan Maha Mengetahui. Jadi apa yang dilakukan didunia tentunya akan dipertanggungjawabkan nanti kepada Allah swt.

Informan : Bendahara Kementerian Agama Kabupaten Luwu Timur

Nama : Damaris, S.E

1. Bagaimana Kementerian Agama Kabupaten Luwu Timur dalam melakukan perencanaan anggaran dan proses penentuan anggaran yang digunakan untuk menjalankan program kerjanya?

Jawaban:

Sebelum mengusulkan anggaran yang akan digunakan untuk kegiatan operasional di Kementerian Agama Kabupaten Luwu Timur yang bersumber dari APBN, terlebih dahulu mengundang para Satuan Kerja atau seluruh elemen yang terlibat dalam pelaksanaan tugas untuk membahas rencana program yang akan dibiayai setiap tahun. Selanjutnya, perwakilan dari satuan kerja tersebut mengusulkan rancangan program kerjanya dan apabila disepakati oleh Kepala Kantor Kementerian Agama beserta jajarannya lalu dikirim ke Kantor Wilayah Kementerian Agama Provinsi Sulawesi Selatan untuk mendapat persetujuan.

2. Bagaimana bentuk pertanggungjawaban ibu terhadap pengelolaan keuangan di Kementerian Agama Kabupaten Luwu Timur?

Jawaban:

kalau kami di sini itu sudah ada bentuk pertanggungjawabannya, sudah ditentukan dari PPK. Jadi bidang dari satuan kerja apabila sudah melaksanakan program kerjanya membuat laporan pertanggungjawaban yang isinya itu rincian kegiatannya baik itu waktu dan tempat pelaksanaannya, perlengkapan yang dibeli dan juga didukung oleh dokumentasi pelaksanaan kegiatannya. Nah

setelah satuan kerja membuat LPJ, tugas saya membuat SPM lalu kita ajukan ke KPPN. Setelah di KPPN terbit SP2Dnya, uangnya langsung saya ambil bari di bayarkan kepada penyedia yang sudah sepakat atau bekerja sama dengan kantor ini. Untuk penyampaianya saya sampaikan langsung kepada atasan saya yaitu KPA selaku kepala kantor ini.

3. Apa motivasi ibu dalam membuat laporan pertanggungjawaban di Kementerian Agama Kabupaten Luwu Timur?

Jawaban:

Jadi di bagian kami ini, kami dituntut untuk betul-betul maksimal dalam bekerja agar anggaran cepat terealisasi, apalagi bagian kami ini menjadi harapan bagi pimpinan dan satuan kerja lainnya karena jika kami lambat membuat pelaporan, bisa-bisa proses pencairan anggaran juga terhambat.

4. Bagaimana bentuk pencairan dana dalam melaksanakan program kerja yang ada di Kementerian Agama Kabupaten Luwu Timur?

Jawaban:

Kegiatan atau program kerja yang berlamngsung itu untuk keperluan atau perlengkapannya telah disediakan oleh penyedia yang sudah ditunjuk dan sepakat untuk bekerja sama pada kegiatan tersebut. Jadi penanggungjawab dari bidang yang telah melaksanakan program kerjanya akan membuat LPJ atau laporan pertanggungjawaban yang nantinya di serahkan kepada Bendahara. Setelah LPJ lengkap dan disetujui, maka saya buatkan SPM (Surat Perintah Membayar) lalu saya ajukan ke KPPN (Kantor Pelayanan Perbendaharaan Negara). Selanjutnya apabila terbit SP2Dnya (Surat Perintah Pencairan Dana),

dana yang cair akan dibawa kepada penyedia kegiatan untuk proses pembayarannya.

Informan : Perencanaan Anggaran Kementerian Agama Kabupaten Luwu Timur

Nama : Herlina, S.EI

1. Bagaimana model pertanggungjawaban dalam pengelolaan keuangan yang ada di Kementerian Agama Kabupaten Luwu Timur?

Jawaban:

Kami membuat laporan pertanggungjawaban itu sudah sesuai dengan kaidah dan perundang-undangnya. Jadi ada PMK-nya (Peraturan Kementrian Keuangan). Dan kami juga memakai sistem aplikasi web (SAKTI WEB) yang dimana sebelumnya memakai aplikasi SIMAK SAIBA.

2. Bagaimana prosedur perencanaan anggaran di Kantor Kementerian Agama Kabupaten Luwu Timur?

Jawaban:

Untuk prosedurnya yang pertama itu kita rapat untuk merencanakan anggaran tahunan, setelah itu menyusun anggaran, lalu mengevaluasi perencanaan anggaran, mengusulkan perencanaan anggaran, mengfinalisasi perencanaan anggaran. Dan yang terakhir menuangkannya dalam aplikasi (SAKTI WEB).

3. Apa motivasi dan prinsip itu dalam merencanakan anggaran dalam pengelolaan keuangan di Kementerian Agama Kabupaten Luwu Timur?

Jawaban:

sebagai bagian dari perencanaan di Kementerian Agama Kabupaten Luwu Timur yang dimana posisi ini sangat penting karena merupakan tahapan awal dari sebuah kebijakan terkait pengelolaan keuangan sehingga dengan peran yang penting ini membuat saya menjaga betul integritas dan menjalankan pekerjaan saya sesuai dengan Peraturan Pemerintah Republik Indonesia Nomor 12 Tahun 2019 tentang Pengelolaan Keuangan Negara/Daerah, apalagi sebagai seorang muslim, orang yang bekerja dibagian keuangan itu memiliki tanggungjawab yang besar baik didunia maupun di akhirat sehingga kita harus memiliki sifat yang jujur dalam menjaga amanah dan terbuka agar apa yang dikerjakan dapat dipertanggungjawabkan.

4. Untuk proses perencanaan anggaran, apakah ada dari satuan kerja yang melaporkan program kerjanya?

Jawaban:

Jadi satuan kerja melaporkan kegiatan yang akan dilakukan. Jadi yang disetujui kegiatan program kerjanya untuk masing-masing bidang itu adalah KPA selaku Kuasa Penuh Anggaran dan PPK (Pejabat Pembuat Komitmen). Tetapi saya yang tetap menyusun anggarannya. Jadi apa saja yang mau dibikinkan anggaran atau kegiatan apa saja yang telah disetujui oleh KPA dan PPK baru disitu dirancangan anggarannya. Jadi diadakan rapat terlebih dahulu dengan semua satuan kerja baru setelah di ACC oleh KPA dan PPK maka saya yang kelola anggaran tersebut.

Informan : Bagian Pelaksana Administrasi Umum dan Laporan Keuangan

Nama : Indarti

1. Bagaimana bentuk kepercayaan *stakeholder* terhadap pengelolaan pertanggungjawaban dalam membuat Laporan Keuangan

Jawaban :

Jadi setelah pelaksanaan program kerja masing-masing satuan kerja melaporkan hasil dari program kerja yang sudah terlaksana. Nah setelah itu, kami rapat dengan bidang satuan kerja tersebut bersama bendahara juga. Setelah itu hasil dari rapat baru kita bawa ke KPA (Kuasa Penuh Anggaran).

2. Bagaimana model akuntabilitas yang dilakukan Kementerian Agama Kabupaten Luwu Timur kepada masyarakat?

Jawaban :

Pertanggungjawaban kami kepada masyarakat itu mungkin sebagai bentuk layanan yah. Kami memberikan layanan publik kepada umat masyarakat atau suatu instansi di bawah naungan kementerian ini dengan baik dan profesional sesuai dengan aturan dan tata cara yang telah ditetapkan secara efektif, efisien dan transparan.

Informan : Pelaksana Bimbingan Masyarakat Islam

Nama : Hj. Sabariah

1. Bagaimana bentuk pertanggungjawaban Pengelolaan Keuangan Kementerian Agama Kabupaten Luwu Timur kepada masyarakat?

Jawaban:

Kalau kemasalah sosial di Kementerian Agama itu tidak ada dianggarkan. Tetapi kalau dalam bantuan seperti anak yatim itu, Dharma Wanita Kementerian Agama Luwu Timur yang danai. Maksudnya itu kita disini itu setiap bulan ada dipotong gaji kita itu Dharma Wanita. Nah gaji yang dipotong itu itulah dijadikan dana bansos, Jadi khusus PNS saja yang dimintakan dana bansos. Jadi dari gaji Dharma Wanita yang PNS dipotong lalu dijadikan bansos.

2. Bagaimana bentuk pertanggungjawaban Kementerian Agama Kabupaten Luwu Timur kepada alam?

Jawaban:

kalau pertanggungjawaban dengan lingkungan, kantor ini melaksanakan gotong royong yang diadakan setiap jumat bersih, tetapi untuk penganggarannya, kantor ini tidak menganggarkan pertanggungjawaban terhadap lingkungan seperti melakukan penghijauan. Karena kalau dalam bentuk penghijauan sudah di tangani oleh Pemkab Lutim dan juga Dinas Lingkungan Hidup. Tetapi kalau dalam kontribusi penghijauan itu, ada pegawai yang ditunjuk untuk ikut serta dalam menanam pohon.

DOKUMENTASI PENELITIAN



H. M. Misbah, S.Ag., MA
(Kepala Kantor Kementerian Agama Kabupaten Luwu Timur)



H. M Jusri, S.Ag., MH
(Kepala Sub Tata Usaha Kementerian Agama Kabupaten Luwu Timur)



Herlina, S.EI
(Perencanaan Anggaran)



Damaris, S.E
(Bendahara Pengeluaran)

SURAT IZIN PENELITIAN



KEMENTERIAN AGAMA
UNIVERSITAS ISLAM NEGERI (UIN) ALAUDDIN MAKASSAR
FAKULTAS EKONOMI DAN BISNIS ISLAM

Kampus I : Jl. Sultan Alauddin No. 63 Makassar (0411) 864928 Fax 864923
Kampus II : Jl. H. M. Yasin Limpo No. 36 Samata Sungguminasa – Gowa Tlp. 841879 Fax 8221400

Nomor : 07 /EB.I/PP.00.9/1/2022
Sifat : Penting
Lampiran: -
Perihal : *Permohonan Izin Penelitian*

Gowa, 4 Januari 2022

Kepada,
Yth. UPT P2T BKPM
Provinsi Sulawesi Selatan
Di,-

Tempat

Assalamu Alaikum Warohmatullah Wabarokatuh.

Dengan hormat disampaikan bahwa Mahasiswa Fakultas Ekonomi dan Bisnis Islam UIN Alauddin Makassar yang tersebut namanya dibawah ini:

Nama : Nadhilah Amaliah Liwan
NIM : 90400118097
Fakultas : Ekonomi dan Bisnis Islam
Jurusan : Akuntansi
Semester : VII (Tujuh)
Alamat : Jl. Kasuari No. 1A Kec. Towuti Kab. Luwu Timur

Bermaksud melakukan penelitian dalam rangka penyusunan skripsi sebagai salah satu syarat untuk memperoleh gelar sarjana. Adapun judul skripsinya:

Akuntabilitas Pengelolaan Keuangan dalam Perspektif *Shari'ah Enterprise Theory*
(Studi pada Kementerian Agama Kabupaten Luwu Timur)

Dengan Dosen pembimbing: 1. Memen Suwandi, SE. M.Si., Ak
2. Dr. Lince Bulutoding, SE., M.Si., Ak.

Untuk maksud tersebut kami mengharapkan kiranya kepada mahasiswa yang bersangkutan dapat diberi izin melakukan penelitian di Kementerian Agama Kabupaten Luwu Timur.

Demikian harapan kami dan Terima Kasih.

Wassalam

Dekan Fakultas Ekonomi dan Bisnis Islam
UIN Alauddin Makassar,

Prof. Dr. H. Abustani Ilyas, M.Ag.
NIP. 19661130 199303 1 003

Tembusan :

1. Rektor UIN Alauddin Makassar di Samata Gowa
2. Mahasiswa yang bersangkutan
3. Arsip

SURAT IZIN PENELITIAN



**PEMERINTAH PROVINSI SULAWESI SELATAN
DINAS PENANAMAN MODAL DAN PELAYANAN TERPADU SATU PINTU
BIDANG PENYELENGGARAAN PELAYANAN PERIZINAN**

Nomor : 25432/S.01/PTSP/2022
Lampiran : -
Perihal : Izin Penelitian

Kepada Yth.
Bupati Luwu Timur

di-
Tempat

Berdasarkan surat Dekan Fak. Ekonomi dan Bisnis Islam UIN Alauddin Makassar Nomor : 07/EB./PP.00.9/1/2022 tanggal 04 Januari 2022 perihal tersebut diatas, mahasiswa/peneliti dibawah ini:

Nama : **NADHILAH AMALIAH LIWAN**
Nomor Pokok : 90400118097
Program Studi : Akuntansi
Pekerjaan/Lembaga : Mahasiswa(S1)
Alamat : Jl. H. M. Yasin Limpo No. 36, Samata-Gowa

Bermaksud untuk melakukan penelitian di daerah/kantor saudara dalam rangka penyusunan Skripsi, dengan judul :

**" AKUNTABILITAS PENGELOLAAN KEUANGAN DALAM PERSPEKTIF SHARI'AH ENTERPRISE THEORY
(STUDI PADA KEMENTERIAN AGAMA KABUPATEN LUWU TIMUR) "**

Yang akan dilaksanakan dari : Tgl. **24 Januari s/d 24 Februari 2022**

Sehubungan dengan hal tersebut diatas, pada prinsipnya kami *menyetujui* kegiatan dimaksud dengan ketentuan yang tertera di belakang surat izin penelitian.

Dokumen ini ditandatangani secara elektronik dan Surat ini dapat dibuktikan keasliannya dengan menggunakan **barcode**,

Demikian surat izin penelitian ini diberikan agar dipergunakan sebagaimana mestinya.

Diterbitkan di Makassar
Pada tanggal : 13 Januari 2022

**A.n. GUBERNUR SULAWESI SELATAN
KEPALA DINAS PENANAMAN MODAL DAN PELAYANAN TERPADU
SATU PINTU PROVINSI SULAWESI SELATAN**
Selaku Administrator Pelayanan Perizinan Terpadu

Ir. H. DENNY IRAWAN SAARDI, M.Si
Pangkat : Pembina Utama Madya
Nip : 19620624 199303 1 003

SURAT IZIN PENELITIAN



KEMENTERIAN AGAMA REPUBLIK INDONESIA
KANTOR KEMENTERIAN AGAMA KABUPATEN LUWU TIMUR

Jalan Ki Hajar Dewantara Puncak Indah Malili
 Telepon (0474) 3220000; Faksimile (0474) 3220000
 e-mail: kabluwutimur@kemenag.go.id atau kemenag_lutim@yahoo.com

Nomor : B-1440 /Kk.21.10/1/KP.00/07/2022 28 Juli 2022
 Sifat : Biasa
 Lampiran : -
 Perihal : **Surat Keterangan**

Kepada Yth
Nadhilah Amalian Liwan
 Di
 Tempat

Yang namanya dibawah ini menerangkan bahwa :

Nama : Nadhilah Amalia Liwan
 Nomor Pokok : 90400118097
 Program Studi : Akuntansi
 Pekerjaan/Lembaga : Mahasiswa (S1)
 Alamat : Jl. H.M. Yasin Limpo No.36, Samata - Gowa

Benar telah melakukan penelitian di Kantor Kementerian Agama Kabupaten Luwu Timur dengan judul skripsi " AKUNTABILITAS PENGELOLAAN KEUANGAN DALAM PERFECTIF SHARI'AH ENTERPRISE THEORY (STUDI PADA KEMENTERIAN AGAMA KABUPATEN LUWU TIMUR) " pada tanggal 24 januari s/d 24 februari 2022.

Demikian surat keterangan ini dibuat untuk dipergunakan sebagaimana mestinya



HASIL UJI TURNITIN

AKUNTABILITAS PENGELOLAAN KEUANGAN DALAM PERSPEKTIF SHARI`AH ENTERPRISE THEORY

ORIGINALITY REPORT

Diperiksa pada Rabu 3 Agustus 2022



PRIMARY SOURCES

1	Submitted to State Islamic University of Alauddin Makassar Student Paper	13%
2	repository.iainpalopo.ac.id Internet Source	7%
3	positori.uin-alauddin.ac.id Internet Source	3%
4	www.bpkp.go.id Internet Source	1%
5	pendis.kemenag.go.id Internet Source	1%
6	journal.stiba.ac.id Internet Source	1%

Exclude quotes On

Exclude matches < 1%

Exclude bibliography Off

SURAT PERSETUJUAN SEMINAR PROPOSAL



KEMENTERIAN AGAMA
UNIVERSITAS ISLAM NEGERI ALAUDDIN MAKASSAR
FAKULTAS EKONOMI DAN BISNIS ISLAM
 Kampus I : Jl. Sultan Alauddin No. 63 Makassar ☎ (0411) 864924, Fax. 864923
 Kampus II : Jl. H.M. Yasin Limpo Romangpolong – Gowa . ☎ 424835, Fax424836

PERSETUJUAN PEMBIMBING

Pembimbing penulisan proposal penelitian saudari **Nadhilah Amaliah Liwan**,
NIM: 90400118097, Mahasiswa Jurusan Akuntansi Fakultas Ekonomi dan Bisnis Islam
 UIN Alauddin Makassar, setelah dengan seksama meneliti dan mengoreksi proposal
 yang bersangkutan dengan Judul, “**Akuntabilitas Pengelolaan Keuangan Dalam
 Perspektif Shari’ah Enterprise Theory (Studi pada Kementerian Agama
 Kabupaten Luwu Timur)**”, memandang bahwa proposal tersebut telah memenuhi
 syarat-syarat ilmiah dan dapat disetujui untuk diajukan ke **Seminar Proposal**.

Demikian persetujuan ini diberikan untuk diproses lebih lanjut.

Samata-Gowa, 23 Agustus 2021

Pembimbing I

Memen Suwandi, S.E., M.Si
NIP. 19202282 200912 1 003

Pembimbing II

Dr. Lince Bulutoding, SE., M.Si., Ak
NIP. 19750520 201101 2 004

SURAT PERSETUJUAN SEMINAR HASIL



KEMENTERIAN AGAMA
UNIVERSITAS ISLAM NEGERI ALAUDDIN MAKASSAR
FAKULTAS EKONOMI DAN BISNIS ISLAM
 Kampus I : Jl. Sultan Alauddin No. 63 Makassar ☎ (0411) 864924, Fax. 864923
 Kampus II : Jl. H.M. Yasin Limpo Romangpolong – Gowa . ☎ 424835, Fax424836

PERSETUJUAN PEMBIMBING

Pembimbing penulisan skripsi saudara **Nadhilah Amaliah Liwan**, NIM: **90400118097**, Mahasiswa Jurusan Akuntansi Fakultas Ekonomi dan Bisnis Islam Universitas Islam Negeri (UIN) Alauddin Makassar, setelah dengan seksama meneliti dan mengoreksi skripsi yang bersangkutan dengan Judul, “**Akuntabilitas Pengelolaan Keuangan Dalam Perspektif Shari’ah Enterprise Theory (Studi pada Kementerian Agama Kabupaten Luwu Timur)**”, memandang bahwa skripsi tersebut telah memenuhi syarat-syarat ilmiah dan dapat disetujui untuk diajukan ke **Seminar Hasil**.

Demikian persetujuan ini diberikan untuk diproses lebih lanjut.

Samata-Gowa, 29 Juli 2022

Pembimbing I

Memen Suwandi, S.E., M.Si
 NIP. 19202282 200912 1 003

Pembimbing II

Dr. Lince Bulutoding, SE., M.Si., Ak
 NIP. 19750520 201101 2 004

SURAT PERSETUJUAN UJIAN MUNAQASYAH



KEMENTERIAN AGAMA
UNIVERSITAS ISLAM NEGERI (UIN) ALAUDDIN MAKASSAR
FAKULTAS EKONOMI DAN BISNIS ISLAM
 Kampus I : Jl. Slt. Alauddin No. 63 Makassar Tlp. (0411) 864924 Fax 864923
 Kampus II : J.H. M. Yasin Limpo No. 36 Samata Sungguminasa – Gowa Tlp. 424835 Fax 424836

PERSETUJUAN PENGUJI DAN PEMBIMBING

Nama : Nadhilah Amaliah Liwan
 Nim : 90400118097
 Jurusan : Akuntansi
 Judul : Akuntabilitas Pengelolaan Keuangan dalam Perspektif *Shari'ah Enterprise Theory* (Studi pada Kementerian Agama Kabupaten Luwu Timur)

Setelah dengan seksama meneliti dan mengoreksi skripsi yang bersangkutan, kami selaku penguji dan pembimbing memandang bahwa skripsi tersebut telah memenuhi syarat-syarat ilmiah dan dapat disetujui untuk diajukan ke **UJIAN MUNAQASYAH**.

Demikian persetujuan ini diberikan untuk diproses lebih lanjut.

Samata - Gowa, September 2022

DOSEN PENGUJI DAN PEMBIMBING

Penguji I : Dr. Muh. Wahyuddin Abdullah, SE, M.Si, Ak. CA. (.....)

Penguji II : Dr. Sitti Aisyah, S.Ag., M. Ag (.....)

Pembimbing I : Memen Suwandi., SE., M.Si (.....)

Pembimbing II : Dr. Lince Bulutoding, SE., M.Si., Ak. (.....)

SK UJIAN SEMINAR PROPOSAL



**KEPUTUSAN DEKAN FAKULTAS EKONOMI DAN BISNIS ISLAM UIN ALAUDDIN MAKASSAR
NOMOR : 2541 TAHUN 2021**

TENTANG

**PANITIA DAN TIM PENGUJI SEMINAR PROPOSAL PENELITIAN DAN PENYUSUNAN SKRIPSI MAHASISWA
A.n.Nadhilah Amaliah Liwan, NIM : 90400118097
JURUSAN AKUNTANSI FAKULTAS EKONOMI DAN BISNIS ISLAM UIN ALAUDDIN MAKASSAR
DENGAN RAHMAT TUHAN YANG MAHA ESA
DEKAN FAKULTAS EKONOMI DAN BISNIS ISLAM UIN ALAUDDIN MAKASSAR**

- Membaca** : Surat Permohonan Mahasiswa Fakultas Ekonomi dan Bisnis Islam UIN Alauddin Makassar, Nama **Nadhilah Amaliah Liwan**, NIM: **90400118097** tertanggal 21 September 2021 untuk melaksanakan Seminar Proposal Skripsi dengan Judul: "**Akuntabilitas Pengelolaan Keuangan dalam Perspektif Shari'ah Enterprise Theory (Studi pada Kementerian Agama Kabupaten Luwu Timur)**".
- Menimbang** : a. Bahwa untuk pelaksanaan dan kelancaran seminar proposal penelitian, perlu dibentuk panitia dan tim penguji seminar proposal penelitian dan penyusunan skripsi
b. Bahwa mereka yang ditetapkan dalam surat keputusan ini dipandang cakap dan memenuhi syarat untuk disertai tugas sebagai pembimbing dan penguji penyusunan skripsi mahasiswa tersebut diatas.
c. Pembimbing dan penguji penyusunan skripsi mahasiswa tersebut diatas.
- Mengingat** : 1. Undang-undang No. 20 Tahun 2003 tentang Sistem Pendidikan Nasional;
2. Undang-undang No. 12 Tahun 2012 tentang Pendidikan Tinggi;
3. Peraturan Pemerintah Nomor 12 Tahun 2010 yang disempurnakan dengan Peraturan Pemerintah No. 66 Tahun 2010;
4. Keputusan Presiden Nomor 57 Tahun 2005 tentang Perubahan Institut Agama Islam Negeri Alauddin menjadi Universitas Islam Negeri Alauddin Makassar;
5. Keputusan Menteri Agama RI Nomor 2 Tahun 2006 tentang Mekanisme Pelaksanaan Pembayaran atas Bahan Anggaran Pendapatan dan Belanja Negara di Lingkungan Kementerian Agama;
6. Peraturan Menteri Agama RI. No. 25 Tahun 2013 dan Peraturan Menteri Agama R.I. No 85 Tahun 2013 tentang Organisasi dan Tata Kerja UIN Alauddin Makassar;
7. Keputusan Menteri Agama RI. Nomor 93 Tahun 2007 tentang Statuta UIN Alauddin Makassar.

MEMUTUSKAN

- Menetapkan** : 1. Membentuk Panitia dan Tim Penguji Seminar Proposal penelitian dan penyusunan skripsi, Jurusan **AKUNTANSI** Fakultas Ekonomi dan Bisnis Islam UIN Alauddin Makassar dengan komposisi :
- Ketua** : Dr. Hj. Rahmawati Muin, M. Ag.
Sekretaris : Dr. Lince Bulutoding, SE., M.Si., Ak.
Pembimbing I : Memen Suwandi, SE., M.Si.
Pembimbing II : Dr. Lince Bulutoding, SE., M.Si., Ak.
Penguji I : Dr. Muh. Wahyuddin Abdullah, SE., M.Si., Ak.
Penguji II : Dr. Sitti Aisyah, S.Ag., M.Ag.
Pelaksana : Hasanuddin
2. Panitia bertugas melaksanakan seminar proposal skripsi, memberi bimbingan, petunjuk-petunjuk, perbaikan mengenai materi, metode, bahasa dan kemampuan menguasai masalah penyusunan skripsi
3. Surat Keputusan ini mulai berlaku sejak tanggal ditetapkan dan apabila dikemudian hari terdapat kekeliruan didalamnya akan diperbaiki sebagaimana mestinya
4. Apabila dikemudian hari ternyata terdapat kekeliruan dalam surat keputusan ini akan diubah dan diperbaiki sebagaimana mestinya

Surat Keputusan ini disampaikan kepada yang bersangkutan untuk diketahui dan dilaksanakan dengan penuh tanggungjawab.

**Ditetapkan di : Samata-Gowa
Pada tanggal : 6 Oktober 2021**

**Kuasa Dekan
Nomor : 4088/EB.1/Kp.07/9/2021
Tanggal : 30 September 2021**



**Dr. Muh. Wahyuddin Abdullah, S.E., M.Si. Ak.
NIP. 19730525 200801 1 017**

PEMRAKARSA (FAKHRUNNISA)	KEPALA TATA USAHA (HJ. NURMIATI, S.E., MM)
-----------------------------	---

SK UJIAN SEMINAR HASIL



**KEPUTUSAN DEKAN FAKULTAS EKONOMI DAN BISNIS ISLAM UIN ALAUDDIN MAKASSAR
NOMOR : 2547 TAHUN 2022**

TENTANG

**PANITIA DAN TIM PENGUJI SEMINAR HASIL PENELITIAN DAN PENYUSUNAN SKRIPSI MAHASISWA
A.n. Nadhlah Amallah Liwan, NIM : 90400118097**

JURUSAN AKUNTANSI FAKULTAS EKONOMI DAN BISNIS ISLAM UIN ALAUDDIN MAKASSAR

DENGAN RAHMAT TUHAN YANG MAHA ESA

DEKAN FAKULTAS EKONOMI DAN BISNIS ISLAM UIN ALAUDDIN MAKASSAR

- Membaca** : Surat Permohonan Mahasiswa Fakultas Ekonomi dan Bisnis Islam UIN Alauddin Makassar, **Nadhlah Amallah Liwan, NIM: 90400118097** untuk melaksanakan seminar hasil.
- Menimbang** : Bahwa untuk pelaksanaan dan kelancaran seminar draft/hasil, perlu dibentuk panitia dan tim penguji seminar hasil dan penyusunan skripsi
- Mengingat** : 1. Undang-undang No. 20 Tahun 2003 tentang Sistem Pendidikan Nasional;
2. Undang-undang No. 12 Tahun 2012 tentang Pendidikan Tinggi;
3. Peraturan Pemerintah Nomor 12 Tahun 2010 yang disempurnakan dengan Peraturan Pemerintah No. 66 Tahun 2010;
4. Keputusan Presiden Nomor 57 Tahun 2005 tentang Perubahan Institut Agama Islam Negeri Alauddin menjadi Universitas Islam Negeri Alauddin Makassar;
5. Keputusan Menteri Agama RI Nomor 2 Tahun 2006 tentang Mekanisme Pelaksanaan Pembayaran atas Bahan Anggaran Pendapatan dan Belanja Negara di Lingkungan Kementerian Agama;
6. Peraturan Menteri Agama RI, No. 25 Tahun 2013 dan Peraturan Menteri Agama RI, No 85 Tahun 2013 tentang Organisasi dan Tata Kerja UIN Alauddin Makassar;
7. Keputusan Menteri Agama RI, Nomor 93 Tahun 2007 tentang Statuta UIN Alauddin Makassar;

MEMUTUSKAN

- Menetapkan Pertama** : Membentuk Panitia dan Tim Penguji Seminar hasil, Jurusan **AKUNTANSI** Fakultas Ekonomi dan Bisnis Islam UIN Alauddin Makassar dengan komposisi :
- Ketua** : Prof. Dr. H. Abustani Ilyas, M.Ag.
Sekretaris : Dr. Hj. Rahmawati Muin, M.Ag.
Pembimbing : Memen Suwandi, SE., M.Si.
Pembimbing II : Dr. Lince Bulufoding, SE., M.Si., Ak.
Penguji I : Dr. Muh. Wahyuddin Abdullah, SE., M.Si., Ak.
Penguji II : Dr. Sitti Aisyah, S.Ag., M.Ag.
Pelaksana : Roshani
1. Panitia bertugas melaksanakan seminar hasil, memberi bimbingan, petunjuk-petunjuk, perbaikan mengenai materi, metode, bahasa dan dan kemampuan menguasai masalah penyusunan skripsi;
2. Biaya pelaksanaan seminar hasil penelitian dibebankan kepada anggaran Fakultas Ekonomi dan Bisnis Islam UIN Alauddin Makassar;
3. Apabila dikemudian hari ternyata terdapat kekeliruan dalam surat keputusan ini akan diubah dan diperbaiki sebagaimana mestinya.
- Kedua** : 1. Panitia bertugas melaksanakan seminar hasil, memberi bimbingan, petunjuk-petunjuk, perbaikan mengenai materi, metode, bahasa;
2. Surat Keputusan ini disampaikan kepada yang bersangkutan untuk diketahui dan dilaksanakan dengan penuh tanggungjawab.

Ditetapkan di : **Samata-Gowa**

Pada tanggal : **26 Agustus 2022**

Dekan



Tembusan :

1. Rektor UIN Alauddin Makassar di Samata-Gowa;
2. Wakil Rektor di Makassar dan Samata-Gowa;
3. Arsip

PEMRAKARSA (Fakhrunnisa, SE)	KEPALA TATA USAHA (Hj. Nurmiati, S.E.,M.M)
---------------------------------	---

SK UJIAN SEMINAR TUTUP/ MUNAQASYAH



AL AUDDIN

**KEPUTUSAN DEKAN FAKULTAS EKONOMI DAN BISNIS ISLAM
UIN ALAUDDIN MAKASSAR
NOMOR : 2835 TAHUN 2022**

TENTANG

**PANITIA DAN TIM PENGUJI MUNAQASYAH
JURUSAN AKUNTANSI FAKULTAS EKONOMI DAN BISNIS ISLAM
DENGAN RAHMAT TUHAN YANG MAHA KUASA
DEKAN FAKULTAS EKONOMI DAN BISNIS ISLAM UIN ALAUDDIN MAKASSAR**

- Membaca** : Surat permohonan : **NADHILAH AMALIAH LIWAN**
NIM : **90400118097**
Tanggal : **21 September 2022**
Mahasiswa Jurusan : **AKUNTANSI**
Untuk Ujian Skripsi/ Munaqasyah yang berjudul "**AKUNTABILITAS PENGELOLAAN KEUANGAN DALAM PERSPEKTIF SHARI'AH ENTERPRISE THEORY (STUDI PADA KEMENTERIAN AGAMA KABUPATEN LUWU TIMUR)**"
- Menimbang** : 1. Bahwa saudara tersebut diatas telah memenuhi persyaratan Ujian Skripsi/ Munaqasyah;
2. Bahwa untuk pelaksanaan dan kelancaran ujian/ Munaqasyah perlu dibentuk panitia ujian.3
- Mengingat** : 1. Undang-undang No. 20 Tahun 2003 tentang Sistem Pendidikan Nasional;
2. Peraturan Pemerintah Nomor 60 Tahun 1999 tentang Pendidikan Tinggi;
3. Keputusan Presiden Nomor 57 Tahun 2005 tentang Perubahan IAIN Alauddin menjadi UIN Alauddin Makassar;
4. Keputusan Menteri Agama RI Nomor 2 Tahun 2006 tentang Mekanisme Pelaksanaan Pembayaran atas Bahan Anggaran Pendapatan dan Belanja Negara di Lingkungan Kementerian Agama;
5. Keputusan Menteri Agama RI. No. 5 Tahun 2006 tentang Organisasi dan Tata Kerja UIN Alauddin Makassar
6. Keputusan Menteri Agama RI. Nomor 93 Tahun 2007 tentang Statuta UIN Alauddin Makassar;
7. Keputusan Menteri Keuangan No.330/05/2008 tentang penetapan UIN Alauddin Makassar pada Departemen Agama sebagai Instansi Pemerintah yang menerapkan pengelolaan Badan Layanan Umum (BLU).
8. Surat Keputusan Rektor UIN Alauddin Nomor 241 B Tahun 2010 Tentang Pedoman Edukasi UIN Alauddin;

MEMUTUSKAN

- Menetapkan** : 1. Membentuk Panitia Ujian Skripsi/ Munaqasyah Fakultas Ekonomi dan Bisnis Islam UIN Alauddin Makassar dengan komposisi :

Ketua : Prof. Dr. H. Abustani Ilyas, M.Ag.
Sekertaris : Dr. Hj. Rahmawati Muin, M.Ag.
Penguji I : Dr. Muh. Wahyuddin Abdullah, SE., M.Si., Ak.
Penguji II : Dr. Silhi Aisyah, S.Ag., M.Ag.
Pembimbing I : Memen Suwandi, SE., M.Si.
Pembimbing II : Dr. Uince Bulutoding, SE., M.Si., Ak.
Pelaksana : Roshani

2. Panitia bertugas melaksanakan ujian Skripsi/Munaqasyah bagi saudara yang namanya tersebut diatas.
3. Biaya pelaksanaan ujian dibebankan kepada anggaran Fakultas Ekonomi dan Bisnis Islam UIN Alauddin Makassar.
4. Apabila dikemudian hari ternyata terdapat kekeliruan dalam surat keputusan ini akan diubah dan diperbaiki sebagaimana mestinya.

Keputusan ini disampaikan kepada yang bersangkutan untuk diketahui dan dilaksanakan dengan penuh rasa tanggung jawab.

Ditetapkan di : Samata-Gowa
pada tanggal : 26 September 2022



PEMRAKARSA (FAKHRUNNISA)	KEPALA TATA USAHA (Hj. NURMIATI, S.E.-MM)

DAFTAR RIWAYAT HIDUP



Nadhilah Amaliah Liwan lahir di Soroako Kecamatan Nuha Kabupaten Luwu Timur Provinsi Sulawesi Selatan pada tanggal 06 April 2000. Anak pertama dari 4 bersaudara, putri dari pasangan Buhari Mande, S.T dan Nuriani, S.Pd. Penulis memulai pendidikan pada tahun 2004 - 2006 di TK Al-Kautsar Wawondula. Kemudian penulis melanjutkan pendidikannya ke jenjang sekolah dasar pada tahun 2006 - 2012 di SDN 264 Wawondula. Lalu penulis melanjutkan pendidikan di SMP Pondok Pesantren Puteri Ummul Mukminin Makassar pada tahun 2012 - 2015, dan pada tahun 2015 - 2018 di SMA Pondok Pesantren Puteri Ummul Mukminin Makassar. Hingga akhirnya di tahun 2018 penulis melanjutkan pendidikan ke jenjang yang lebih tinggi di salah satu perguruan tinggi negeri di Kota Makassar yaitu Universitas Islam Negeri (UIN) Alauddin Makassar pada Fakultas Ekonomi dan Bisnis Islam Program Studi Akuntansi. Selama masa perkuliahan, penulis aktif mengurus di Himpunan Mahasiswa Jurusan (HMJ) Akuntansi pada periode tahun 2020 bidang Penalaran dan Keilmuan.

UNIVERSITAS ISLAM NEGERI
ALAUDDIN
 M A K A S S A R