

**EFEKTIVITAS HISAB RASHDUL KIBLAT HARIAN DALAM PENENTUAN
ARAH KIBLAT MASJID DAN MUSHOLLA DI KELURAHAN SAMATA**



SKRIPSI

Diajukan Untuk Memenuhi Salah Satu Syarat Meraih
Gelar Sarjana Hukum Jurusan Ilmu Falak
Pada Fakultas Syariah Dan Hukum
UIN Alauddin Makassar

Oleh:

Sri Wahyuni
NIM: 10900119058

FAKULTAS SYARIAH DAN HUKUM

UIN ALAUDDIN MAKASSAR

2023

PERNYATAAN KEASLIAN SKRIPSI

Mahasiswa yang bertanda tangan di bawah ini:

Nama : Sri Wahyuni
NIM : 10900119058
Tempat/Tgl. Lahir : Bakung, 16 Desember 2002
Jurusan : Ilmu Falak
Fakultas : Syariah dan Hukum
Alamat : Jl Veteran Bakung
Judul Skripsi : Efektivitas Hisab Rashdul Kiblat Harian dalam Penentuan Arah Kiblat Masjid dan Musholla di Kelurahan Samata.

Menyatakan dengan sesungguhnya dan penuh kesadaran bahwa skripsi ini benar adalah hasil karya sendiri. Jika dikemudian hari terbukti bahwa ia merupakan duplikat, tiruan, plagiat, atau dibuat oleh orang lain, sebagian atau seluruhnya, maka skripsi dan gelar diperoleh karenanya batal demi hukum.



Samata, 25 Juli 2023

Penyusun

Sri Wahyuni
Nim: 10900119058

PENGESAHAN SKRIPSI

Skripsi yang berjudul "Efektivitas Hisab Rashdul Kiblat Harian Dalam Penentuan Arah Kiblat Masjid Dan Musholla Di Kelurahan Samata" yang disusun oleh Sri Wahyuni, NIM : 10900119058 Mahasiswa Prodi Ilmu Falak Fakultas Syariah dan Hukum UIN Alauddin Makassar, telah diuji dan dipertahankan dalam Munaqasyah dan dinyatakan telah dapat diterima sebagai salah satu syarat untuk meraih memperoleh gelar Sarjana Hukum (S.H.) di Fakultas Syariah dan Hukum Jurusan Ilmu Falak (dengan beberapa perbaikan).

Gowa, 08 Agustus 2023 M
21 Muharram 1444 H

DEWAN PENGUJI

Ketua : Dr. H. Abd. Rauf Muhammad Amin, Lc., M.A. (.....)

Sekretaris : Dr. H. Muhammad Saleh Ridwan, M.Ag. (.....)

Munaqisy I : Dr. Alimuddin, M.Ag. (.....)

Munaqisy II : Hj. Sippah Chotban S.Ag., M.H.I. (.....)

Pembimbing I : Dr. Muh Rasywan Syarif, S.Hi., M.Si. (.....)

Pembimbing II : Adriana Mustafa, S.Ag., M.H. (.....)

Disahkan Oleh:

Dekan Fakultas Syariah dan Hukum



Dr. H. Abd. Rauf Muhammad Amin, Lc., M.A.

NIP. 19730818 200312 1 002

KATA PENGANTAR

بِسْمِ اللَّهِ الرَّحْمَنِ الرَّحِيمِ

Assalamualaikum warahmatullahi wabarokatuh

Alhamdulillah puji syukur atas segala kenikmatan yang Allah swt berikan kepada seluruh makhluk-Nya. Dengan segala rahmat serta hidayah-Nya sehingga penulis dapat menyelesaikan skripsi yang berjudul “Efektivitas Hisab Rashdul Kiblat Harian Dalam Penentuan Arah Kiblat Masjid Dan Musholla Di Kelurahan Samata” sebagai salah satu syarat menyelesaikan studi strata satu.

Shalawat serta salam senantiasa dihanturkan kepada Nabi Muhammad saw. Nabi yang telah diberikan wahyu dan mukjizat oleh Allah swt. Dialah teladan bagi seluruh umat serta Dialah pembawa risalah kebenaran dalam menuntut umatnya ke jalan keselamatan.

Dengan selesainya penyusunan skripsi ini, maka besar harapan penulis dalam menjadikan skripsi ini bermanfaat bagi setiap pembacanya. Penulis menyadari kekurangan dan kelemahan dalam skripsi ini, dan juga tidak terlepas dari dukungan dan bantuan dari berbagai pihak, baik dari segi motivasi, doa, dukungan, bimbingan, dorongan, dan petunjuk. Olehnya itu izinkan penulis menyampaikan ucapan terimakasih tak terhingga kepada kedua orang tua yang senantiasa selalu mendoakan dan memberikan restu, serta kasih sayang yang tidak pernah putus dalam mendidik dan membesarkan penulis dan menjadi motivasi dalam penyelesaian skripsi ini, serta keluarga besar yang selalu memberikan doa dan dukungan. Tidak lupa pula penulis menyampaikan ucapan terima kasih dan penghargaan yang setinggi-tingginya kepada:

1. Bapak **Prof. Drs.H. Hamdan Juhannis M.A, Ph.D.**, selaku rektor Universitas Islam Negeri Alauddin Makassar.
2. Bapak **Dr. H. Abd. Rauf Muhammad Amin,Lc.,M.A.** selaku dekan Fakultas Syariah dan Hukum, Ibu **Dr. Hj. Rahmatiah HL., M.Pd.**, selaku Wakil Dekan Bidang Akademik dan pengembangan Lembaga, Bapak **Prof. Dr. Marilang, S.H., M.Hum.**, selaku Wakil Dekan Bidang Administrasi Umum dan Keuangan, Bapak **Dr. H. Muh. Saleh Ridwan, M. Ag.**, selaku Wakil Dekan Bidang Kemahasiswaan.
3. Ibu **Dr. Fatmawati, M.Ag.**, selaku Ketua Jurusan Ilmu Falak Fakultas Syariah dan Hukum UIN Alauddin Makassar yang senantiasa memberikan bantuan serta motivasi dalam penyelesaian skripsi ini.
4. Ibu **Dr. Rahma Amir, M.Ag.**, selaku Sekretaris Jurusan Ilmu Falak Fakultas Syariah dan Hukum UIN Alauddin Makassar yang telah memberikan motivasi serta arahan kepada penulis dalam menyelesaikan skripsi.
5. Bapak **Dr. Muh Rasywan Syarif, S.HI., M.SI.**, selaku pembimbing 1 dan Ibu **Adriana Mustafa, S.Ag., M.H.**, selaku pembimbing II yang senantiasa bersedia meluangkan waktu, tenaga dan pikiran untuk memberikan bimbingan dan petunjuk dalam proses penulisan skripsi ini di tengah-tengah kesibukan dan aktivitasnya.
6. Bapak **Dr. Alimuddin, M.Ag.**, selaku penguji 1 dan Ibu **Hj. Sippah Chotban, S.Ag., M.H.**, selaku penguji II, yang senantiasa memberikan kritikan, saran, masukan, sehingga penulis dapat menyusun skripsi dengan baik.

7. Bapak dan ibu dosen serta seluruh pegawai dan staf Fakultas Syariah dan Hukum UIN Alauddin Makassar.
8. Kepada teman-teman Pleides Ilmu Falak angkatan 19 susah senang dalam menjalani dan menyelesaikan pendidikan ini.
9. Kepada keluarga besar Himpunan Mahasiswa Ilmu Falak (HIMIFA) tempat memberikan motivasi untuk terus belajar.
10. Kepada teman-teman PPL Polsek Palangga dan KKN Kecamatan Cina Kabupaten Bone Posko 1 yang senang tiasa mendukung dan saling menyemangati untuk menyelesaikan pendidikan ini.
11. Kepada seluruh narasumber atas partisipasinya dalam memberikan informasi kepada penulis serta semua pihak yang tidak dapat penulis sebutkan satu persatu yang turut andil dan memberikan dukungan baik secara langsung maupun tidak langsung dalam penyusunan skripsi ini.

Demikian yang dapat penulis sampaikan semoga skripsi ini dapat bermanfaat bagi pembaca. Mohon maaf apabila dalam penulisan ini terdapat banyak kekurangan dan ketidaksempurnaan. Dengan rendah hati, penulis akan menerima kritikan, masukan dan juga saran pembaca yang sifatnya membangun sebagai acuan penulis agar kedepannya lebih dalam menulis. Mudah-mudahan tulisan ini memberikan banyak manfaat bagi para pembaca dan juga diri sendiri. Aamiin Ya Rabbal Alamin.

WassalamuAlaikum Warahmatullahi wabarokaruh

Samata, 25 Juli 2023

Penyusun

Sri Wahyuni



DAFTAR ISI

SAMPUL	i
PERNYATAAN KEASLIAN SKRIPSI	ii
PENGESAHAN SKRIPSI	iii
KATA PENGANTAR	iv
DAFTAR ISI	vii
DAFTAR GAMBAR	ix
PEDOMAN TRANSLITERASI	x
ABSTRAK	xvi
BAB I PENDAHULUAN	1-9
A. Latar Belakang Masalah	1
B. Deskripsi Fokus dan Fokus Penelitian	3
C. Rumusan Masalah	5
D. Kajian Pustaka	5
E. Tujuan dan Kegunaan Penelitian.....	8
BAB II TINJAUAN TEORETIS	10-32
A. Pengertian Hisab.....	10
B. Rashdul Kiblat Harian	11
C. GArah Kiblat	18
BAB III METODOLOGI PENELITIAN	33-39
A. Jenis dan Lokasi Penelitian	33
B. Pendekatan Penelitian.....	33
C. Sumber Data	34

D. Metode Pengumpulan Data	35
E. Instrumen Penelitian.....	36
F. Teknik Pengolahan dan Analisis Data.....	37
BAB IV PENENTUAN ARAH KIBLAT MASJID DAN MUSHOLLA DALAM METODE HISAB RASHDUL KIBLAT HARIAN	40-67
A. Gambaran Umum Lokasi Peneliti.....	40
B. Hisab Rashdul Kiblat Haria.an Dalam Penentuan Arah Kiblat Masjid Dan Mushollah Di Kelurahan Samata	42
C. Hasil Akurasi Hisab Rashdul Kiblat Harian Dalam Penentuan Arah Kiblat Masjid Dan Mushollah Di Kelurahan Samata	55
BAB V PENUTUP.....	68-69
A. Kesimpulan	68
B. Implikasi Penelitian.....	69
DAFTAR PUSTAKA	70-72
DAFTAR PERTANYAAN WAWANCARA	
LAMPIRAN – LAMPIRAN	
RIWAWAT HIDUP	



DAFTAR GAMBAR

Gambar 2.1 Rashdul Kiblat.....	11
Gambar 2.2 Busur Derajat.....	27
Gambar 2.3 Tongkat Istiwa.....	28
Gambar 2.4 Qiblat Tracker	30
Gambar 2.5 Google Earth	31
Gambar 4.1 Wilayah Kelurahan Samata.....	40
Gambar 4.2 Pengukuran Masjid Baldah Sakinah	56
Gambar 4.3 Pengukuran Masjid Nurul Khalifah	57
Gambar 4.4 Pengukuran Masji Al-Ikhlas	58
Gambar 4.5 Pengukuran Masjid Nurun Nur	59
Gambar 4.6 Pengukuran Musholla Sd Inpres Bakung	61
Gambar 4.7 Pengukuran Masjid Nurul Abrar	62
Gambar 4.8 Pengukuran Masjid Babul Jannah.....	63
Gambar 4.9 Pengukuran Masjid Muhammad Nur Hidayat	64
Gambar 4.10 Pengukuran Masjid Nurul Amin	65
Gambar 4.11 Pengukuran Masjid Nurul Indah	66

ABSTRAK

Nama : Sri Wahyuni

NIM : 10900119058

Judul : Efektivitas Hisab Rashdul Kiblat Harian dalam Penentuan Arah Kiblat Masjid dan Musholla di Kelurahan Samata

Pokok masalah penelitian ini adalah bagaimana efektivitas hisab rashdul kiblat harian dalam penentuan arah kiblat masjid dan musholla di Kelurahan Samata? Pokok masalah tersebut selanjutnya dibagi kedalam beberapa submasalah atau pertanyaan penelitian, yaitu: 1) Bagaimana hisab rashdul kiblat harian dalam penentuan arah kiblat masjid dan musholla di kelurahan Samata?, 2) Bagaimana hasil akurasi hisab rashdul kiblat harian dalam penentuan arah kiblat masjid dan musholla di Kelurahan Samata?

Jenis penelitian ini termasuk penelitian lapangan (*field reseach*) dengan pendekatan penelitian yang digunakan yaitu normatif syar'i, sosiologis, dan astronomis. Adapun sumber data yang digunakan dalam penelitian ini adalah sumber data primer yang difokuskan kepada imam masjid, pengurus masjid serta guru sekolah dan sumber data sekunder, selanjutnya metode pengumpulan data yang digunakan adalah observasi, wawancara, dan dokumentasi. Teknik pengolahan dan analisis data dilakukan dengan melalui tiga tahapan yaitu reduksi, penyajian data dan penyimpulan.

Hasil penelitian ini menunjukkan bahwa 1) hisab rashdul kiblat harian yang dilakukan selama lima hari mulai dari tanggal 17 Mei – 21 Mei terjadi pada pukul 16 : 28, 16 : 33, 16 : 37, 16 : 41, 16 : 46, 16 : 34, 16 : 30, 16 : 26, 16 : 21 dan 16 : 18. 2) Hasil akurasi dari hisab rashdul kiblat harian di kelurahan Samata dilakukan pengukuran sebanyak sembilan masjid dan 1 musholla yaitu dari sembilan masjid di kelurahan Samata seperti Masjid Baldah Sakinah, Masjid Nurul Khalifah, Masjid Al-Ikhlas, Masjid Nurul indah tidak terjadi kemelencengan, sementara Masjid Nurun Nur kemelencengan sebanyak 2° , Masjid Nurul Abrar kemelencengan 3° , Masjid Babul Jannah kemelencengan 5° , Masjid Muhammad Nur Hidayat kemelencengan 9° , Masjid Nurul Amin kemelencengan 15° , dan untuk Musholla sudah sesuai dengan kiblat Sulawesi Selatan yaitu 292° .

Implikasi dari penelitian ini adalah diharapkan menjadi informasi dan referensi terkait hisab rashdul kiblat harian dalam penentuan arah kiblat meskipun menggunakan alat yang sederhana tetapi tingkat keakuratannya sangat baik dalam penentuan arah kiblat dan diharapkan mahasiswa dapat berperan penting dalam memberikan pengetahuan kepada masyarakat tentang arah kiblat khususnya hisab rashdul kiblat harian.

Kata Kunci: Hisab, Rashdul Kiblat Harian, Arah Kiblat

BAB I

PENDAHULUAN

A. Latar Belakang Masalah

Menghadap kiblat kewajiban mutlak bagi setiap muslim yang berada di muka bumi. Sebab menghadap kiblat terkait erat dengan pelaksanaan ibadah salat yang merupakan bagian dari salah satu rukun Islam.¹ Salah satu metode menentukan arah kiblat dengan menggunakan rashdul kiblat, yakni menggunakan matahari sebagai alat ukur, meskipun matahari senantiasa bergerak dari waktu ke waktu.² Untuk pengukuran arah kiblat dengan berpedoman pada posisi matahari atau bayang-bayang kiblat (Rashdul kiblat) ini mempunyai dua cara, yaitu: pertama, pengukuran arah kiblat dengan berpedoman pada posisi matahari yang persis atau hampir persis berada pada titik zenit Ka'bah (Rashdul kiblat global), kedua, pengukuran arah kiblat dengan berpedoman pada posisi matahari yang sedang persis berada pada azimuth Ka'bah (Rashdul kiblat lokal)³ kedua metode ini akurat bila ingin melakukan pengukuran arah kiblat.

Rasdhul kiblat global (tahunan) terjadi dalam satu tahunan sebanyak dua kali, yaitu pada setiap tanggal 27 Mei (tahun kabisat) atau 28 Mei (tahun basithah) dan pada

¹ Alimuddin, "Perspektif Syar'ii Dan Sains Awal Waktu Shalat", *Al-Daulah*, Vol. 1, No. 1, (2012), h. 120.

² A. Jamil, Dkk., "Metode Penentuan Arah Kiblat Dengan Posisi Matahari (Rasydhul Qiblah Harian Sebagai Metode Mengukur Arah Kiblat)," *Stain Jurai Siwo Metro*, h. 2.

³ Ila Nurmila, "Metode Azimuth Kblat Dan Rashd Al- Qiblat Dalam Penentuan Arah Kiblat," *Istinbath*, Vol. 15, No. 2 (2020), h. 200.

tanggal 15 Juli (tahun kabisat) atau 16 Juli (tahun basithah).⁴ Saat rashdul kiblat global, matahari tepat berkulminasi di atas Ka'bah. Kulminasi matahari di atas ka'bah menyebabkan semua bayangan benda di daerah tertentu pada saat itu akan tepat menuju kearah Ka'bah untuk menghasilkan arah kiblat yang akurat, tentunya harus dipersiapkan dengan obsevasi yang sungguh-sungguh dan persiapan alat yang matang⁵ dikarenakan fenomena ini hanya terjadi sebanyak dua kali setahun.

Sementara untuk rashdul kiblat harian (lokal) dapat dilakukan setiap hari pada lokasi masing-masing. Rashdul kiblat harian ini mengalami perubahan karena pengaruh posisi (deklinasi) matahari dari khatulistiwa. Waktunya selalu berubah-ubah dari hari ke hari sepanjang tahun meskipun perubahannya tidak terlalu besar dan mendasar,⁶ Rashdul kiblat harian harus terlebih dahulu melalui perhitungan atau hisab menggunakan rumus-rumuss yang telaah dikaji secara mendalam⁷ yang nantinya akan menghasilkan data jam terjadinya rashdul kiblat.

Metode ini pada intinya adalah mencari waktu kapan arah garis bayang-bayang matahari terletak pada arah kiblat, baik bayang-bayang itu menuju ke arah kiblat atau berlawanan dengan arah kiblat. Misalnya kita memiliki tongkat istiwaa yang dipasang benar-benar tegak. Pada waktu siang, bayang-bayang tongkat tersebut dapat diikuti

⁴Kementerian Agama RI, *Buku Saku Hisab Rukyat*, (Cet. 1 Tangerang: CV. Sejahtera Kita, 2013), h. 43.

⁵Nailul Alvi Hidayah, "Uji Akurasi Arah Kiblat Menggunakan Metode Rashdul Qiblah Beda Azimuth", *Skripsi* (Surabaya: Fak. Syariah dan Hukum UIN Sunan Ampel, 2022) h. 4.

⁶A. Jamil, Dkk, "Metode Penentuan Arah Kiblat Dengan Posisi Matahari (Rasydhul Qiblah Harian Sebagai Metode Mengukur Arah Kiblat)," *Stain Jurai Siwo Metro*, h. 8.

⁷Muhammad Fjrri Jufri Dan Rahma Amir, "Komparatif *Software Accurate Times* Dan Hisab *Rashhdul Qiblah* Harian Dalam Penentuan Arah Kiblat", *Hisabuna* Vol. 2, No. 3 (2021), h. 5.

terus sampai pada suatu saat bayang-bayang itu memanjang tepat di arah kiblat. Pengukuran arah kiblat dengan metode ini pada dasarnya menunjuk kearah kiblat pada setiap harinya.⁸

Sementara lokasi yang di teliti yaitu Masjid dan Musholla di Kelurahan Samata meskipun sudah sering kali banyak dilakukan verifikasi arah kiblat hasilnya pun ada yang akurat maupun melenceng dengan arah kiblat pada daerah Sulawesi Selatan yakni 292°, akan tetapi metode yang digunakan berbeda. Contoh Masjid Nurul Khalifah yang terletak di Perumahan Bumi Samata Permai pernah dilakukan pengukuran metode rashdul kiblat harian yang hasilnya sesuai sementara Musholla belum pernah dilakukan pengukuran menggunakan metode ini. Meskipun metode perhitungannya sulit tetapi hasil dalam penentuan arah kiblatnya bisa dikatakan akurat dan penentuannya pun bisa dilakukan setiap hari. Dengan demikian, peneliti mengangkat judul “Efektivitas Hisab Rashdul Kiblat Harian Dalam Penentuan Arah Kiblat Masjid Dan Musholla Di Kelurahan Samata.”

B. Fokus Penelitian Dan Deskripsi Fokus

1. Fokus awal penelitian ini sebagai jembatan peneliti mengumpulkan data dilapangan sebagai berikut:
 - a. Efektivitas Hisab
 - b. Rashdul kiblat harian

⁸ Ila Nurmila, “Metode Azimuth Kiblat Dan Rashd Al-Qiblat Dalam Penentuan Arah Kiblat”, *Istinbath* Vol. 15, No. 2 (2020), h. 200

c. Arah Kiblat

2. Deskripsi fokus dalam penelitian ini adalah:

a. Efektivitas Hisab

Efektivitas merupakan kemampuan melaksanakan tugas, fungsi suatu organisasi atau sejenisnya yang tidak adanya tekanan atau ketegangan diantara pelaksanaannya. Pengertian tersebut mengartikan bahwa efektivitas merupakan tahap dicapainya keberhasilan dalam mencapai tujuan yang telah ditetapkan.⁹ Sementara hisab adalah perhitungan, ilmu hisab adalah ilmu atau pengetahuan yang membahas tentang seluk- beluk perhitungan.¹⁰

b. Rasdhul Kiblat Harian

Rashdul kiblat harian yakni rashdul kiblat yang dapat dilakukan setiap hari pada lokasi masing- masing. Rashdul kiblat harian ini mengalami perubahan karena posisi (deklinasi) matahari dari khatulistiwa. Waktunya selalu berubah- ubah dari hari ke hari sepanjang tahun meskipun perubahannya tidak terlalu besar dan mendasar. Perubahan rashdul kiblat disebabkan pergeseran matahari dalam peredaran tahunannya (enam bulan berada di belahan Utara khatulistiwa dan enam bulan berada di belahan selatan khatulistiwa).¹¹

c. Arah Kiblat

⁹<https://eprints.umm.ac.id/35927/3/jiptummpg-gdl-danisuhend-48876-3-babii.pdf>. Diakses Pada Tanggal 20 Februari 2023 Jam 16: 27

¹⁰Wafni Marpaung, *Pengantar Ilmu Falak*, (Cet. 1 Jakarta: Prenadamedia Group, 2015) h.55.

¹¹A. Jamil, dkk., "Metode Penentuan Arah Kiblat Dengan Posisi Matahari (Rasydhul Qiblah Harian Sebagai Metode Mengukur Arah Kiblat)," *STAIN Jurai Siwo Metro*, h. 8.

Arah kiblat adalah menghadap ke arah kiblat dengan jarak yang terdekat ke Ka'bah di Makkah, dan setiap muslim wajib menghadap kearahnya saat mengerjakan salat. Maksudnya jika seseorang sedang menghadap kiblat dengan benar berdasarkan perhitungan ilmu falak, maka arah belakangnya itu sebenarnya juga arah yang menuju kiblat namun berdasarkan data Geografis jarak yang terdekat di antara keduanya adalah arah depannya, belakangnya, arah depan tersebut adalah arah terdekat itulah arah kiblat.¹²

C. Rumusan Masalah

Adapun rumusan masalah yang akan dibahas dalam penelitian ini adalah sebagai berikut:

1. Bagaimana hisab rashdul kiblat harian dalam penentuan arah kiblat masjid dan musholla di Kelurahan Samata?
2. Bagaimana hasil akurasi hisab rashdul kiblat harian dalam penentuan arah kiblat masjid dan musholla di Kelurahan Samata?

D. Kajian Pustaka

Kajian Pustaka atau penelitian terdahulu ditujukan untuk bagi calon peneliti mendemonstrasikan hasil bacaanya yang ekstensif terhadap literatur-literatur yang berkaitan dengan pokok masalah yang akan diteliti.¹³ Setelah peneliti membaca tulisan

¹²Dhiauddin Tanjung, *Ilmu Falak Kajian Akurasi Arah Kiblat Kota Medan, Metode Dan Solusi*, (Cet. 1 Medan: Perdana Publishing, 2018), h. 23.

¹³Universitas Islam Negeri Alauddin Makassar, *Pedoman Penulisan Karya Tulis Ilmiah Makalah, Skripsi, Tesis, Disertasi, Dan Laporan Penelitian* (Cet. 1 Makassar: Alauudin Press, 2013), h.13.

atau penelitaan, terdapat beberapa penelitian yang membahas tentang rashdul kiblat harian dalam penentuan arah kiblat diantaranya:

Pertama, Buku Abbas Padil dan Alimuddin dengan Judul “*Ilmu Falak (Dasar-Dasar Ilmu Falak, Masalah Arah Kiblat, Waktu Shalat Dan Petunjuk Praktikum)*”¹⁴. Dari bukunya di ketahui mengenai konsep dari arah kiblat, dan berbagai metode penentuan arah kiblat termasuk metode rashdul kiblat, perbedaan dengan yang ditulis peneliti adalah buku ini lebih mengkaji berbagai perhitungan dan penentuan arah kiblat sedangkan peneliti lebih berfokus pada perhitungan rashdul kiblat harian dalam penentuan arah kiblat”.

Kedua, Jurnal Ila Nurmila dengan judul “*Metode Azimut Kiblat dan Rashd al-Qiblat dalam Penentuan Arah Kiblat*”.¹⁵ Dari penelitiannya diketahui konsep arah kiblat dan rashdul kiblat dalam formulasi astronomi, mengetahui perhitungan dan pengukuran arah kiblat ini terdapat beberapa metode yang memiliki hasil cukup bervariasi. Perbedaan dengan yang ditulis peneliti adalah jurnal ini lebih mengkaji konsep azimuth kiblat dan rashdul kiblat dalam penentuan arah kiblat sedangkan peneliti meneliti perhitungan rashdul kiblat harian dalam penentuan arah kiblat di Kelurahan Samata.

¹⁴Abbas Padil Dan Alimuddin, *Ilm Falak Dasar-Dasar Ilmu Falak, Masalah Arah Kiblat, Waktu Shalat Dan Petunjuk Praktikum*, (Cet. 1 Makassar: Alauddin University Press, 2012).

¹⁵ Ila Nurmila, “Metode Azimuth Kiblat Dan Rashd Al-Qiblat Dalam Penentuan Arah Kiblat”, *Istinbath* Vol. 15 No. 2, (2020).

Ketiga, Jurnal A. Jamil, Sakirman, dan Nurhayatun Mukminin dengan judul “*Metode Penentuan Arah Kiblat dengan Posisi Matahari (Rasydhu Qiblah Harian sebagai Metode Mengukur Arah Kiblat)*”.¹⁶ Dari penelitiannya diketahui bahwa rasydhu kiblat harian tidak dapat dikonversi karena perbedaan waktu relatif besar, rasydhu kiblat harian dapat dibuat jadwal tetap sebagaimana jadwal salat, posisi matahari dalam arti jarak matahari dari khatulistiwa sangat berpengaruh terhadap saat atau waktu sinar matahari tepat mengarah ke arah kiblat (rasydhu kiblat), sementara letak geografis pengaruhnya ada namun relatif kecil. Perbedaan yang ditulis peneliti adalah jurnal ini lebih mengkaji konsep dasar dari rasydhu kiblat sedangkan peneliti meneliti hisab rasydhu kiblat harian.

Keempat, Skripsi Muhammad Firli Yanto dengan judul “*Studi Analisis Penentuan Waktu Rasdu Al-Qiblah Harian Bintang Menggunakan Astrolabe RHI*”¹⁷. Dari penelitiannya diketahui aspek yang menyebabkan selisih hasil waktu dan arah rasdu al-qiblah di antaranya adalah selisih data *Equation of Time* 2 hingga 40 detik busur dan azimuth kiblat waktu rasdu al-qiblah harian bintang selisih mulai dari 3 sampai 40 menit dari data *stellarium*. Perbedaan dengan yang ditulis peneliti adalah skripsi ini lebih mengkaji penggunaan astrolabe RHI dalam penentuan Rasydhu kiblat

¹⁶ A. Jamil, dkk., “Metode Penentuan Arah Kiblat Dengan Posisi Matahari (Rasydhu Qiblah Harian Sebagai Metode Mengukur Arah Kiblat),” *STAIN Jurai Siwo Metro*.

¹⁷ Muhammad Firli Yanto, “Studi Analisis Penentuan Waktu Rasdu Al-Qiblah Harian Bintang Menggunakan Astrolabe RHI”, *Skripsi* (Semarang: Fak. Syariah dan Hukum UIN Walisongo, 2019).

sedangkan peneliti meneliti hisab rasdhul kiblat dalam penentuan arah kiblat masjid dan musholla.

Kelima, Skripsi Muhammad Al-Farabi Putra dengan judul “*Studi Analisis Pendapat Rinto Anugraha Tentang Toleransi Rasdhul Kiblat Dalam Perspektif Fikih Dan Astronomi*”.¹⁸ Dari penelitiannya diketahui pendapat Rinto Anugraha tentang toleransi Rasdhul Kiblat bahwa waktu 2 hari sebelum dan 2 hari sesudah masih cukup akurat berdasarkan perhitungan Rinto Anugraha dalam bukunya Mekanika Benda Langit hasil yang didapat adalah bahwa selisih yang terjadi untuk rentang waktu tersebut tidak terlalu jauh hanya sebatas 14- 15 detik saja, berdasarkan tinjauan fikih menurut imam Syafi’i menghadap ke Ka’bah adalah wajib untuk orang yang dekat atau jauh darinya dan juga salah satu cara mencari kiblat menurutnya adalah dengan adanya cahaya mahahari. Perbedaan yang ditulis peneliti adalah skripsi ini lebih mengemukakan pendapat Rinto Anugraha mengenai rashdul kiblat sedangkan peneliti meneliti mengenai perhitungan rashdul kiblat harian dalam penentuan arah kiblat.

E. Tujuan dan Kegunaan Penelitian

a. Tujuan Penelitian

Adapun yang menjadi tujuan dalam penelitian ini adalah sebagai berikut:

1. Untuk mengetahui hisab rashdul kiblat harian dalam penentuan arah kiblat masjid dan musholla di Kelurahan Samata.

¹⁸ Muhammad Al-Farabi Putra, “Studi Analisis Pendapat Rinto Anugraha Tentang Toleransi Rasdhul Qiblat Dalam Perspektif Fikih Dan Astronomi”, *Skripsi* (Semarang: UIN Walisongo, 2017).

2. Untuk mengetahui keakurasian hasil hisab rasdhul kiblat harian dalam penentuan arah kiblat masjid dan musholla di Kelurahan Samata.

b. Kegunaan penelitian

1. Penelitian ini diharapkan menambah dan memberikan kontribusi dalam memperkaya ilmu pengetahuan dan membandingkan realita yang ada di lapangan dengan teori yang didapatkan di kampus.
2. Penelitian ini diharapkan bisa menjadi bahan rujukan mahasiswa yang ingin mengadakan penelitian lebih lanjut mengenai hisab rashdul kiblat harian dalam penentuan arah kiblat.

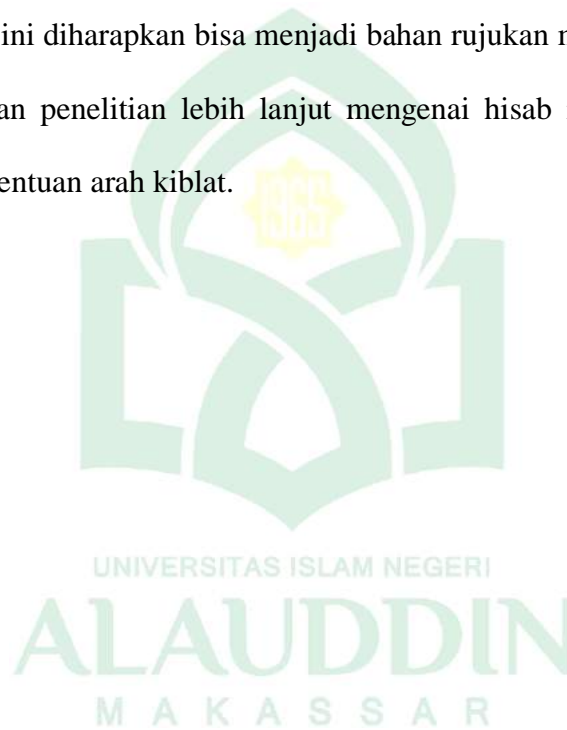

BAB II

TINJAUAN TEORETIS

A. Pengertian Hisab

Kata hisab secara etimologi diserap dari bahasa Arab *hasiba – yahsibu – hisaban – mahsab* yang artinya menghitung dimana *mashdar-nya* ialah *hisabah* yang artinya perhitungan. Penjelasan kata hisab dalam kamus Al-Munawwir berarti hitung, di dalam mufradat kamus tersebut bermakna ilmu hitung, sedangkan *hisaby* ialah ahli hitung yang menunjukkan subyek atau orang. Hisab secara terminologi merupakan dasar dalam kajian ilmu falak, sebab hampir diseluruh sub bab kajiannya ilmu falak akan menggunakan hisab didalamnya.¹

Hisab sendiri merupakan landasan dasar dalam mempelajari ilmu falak. Kata hisab jika disandingkan ke dalam bahasa Inggris maka akan sepadan dengan kata *arithmetic* (ilmu hitung), *calculation* (perhitungan), dan *computation* (perhitungan). Berdasarkan pada pengertian tersebut maka kita dapat mengambil sebuah kesimpulan sederhana dari kata *al-hisab* yakni sebagai suatu disiplin ilmu yang dapat diartikan dengan “ilmu pengetahuan yang membahas tentang seluk beluk sebuah perhitungan”. Sehingga kata hisab identik dengan rumus, angka dan hasil perhitungan. Perhitungan atau hisab dalam ilmu falak mencakup hampir semua mata kajian² seperti Arah kiblat

¹Muh awaluddin dan m. fachrir Rahman, *hisab rukyat Indonesia*, (cet. 1, Lombok Barat: CV. Alfa Press, 2022), h. 11.

²Nur Aisyah, “Peranan Ilmu Hisab Dalam Penentuan Waktu Imsakiah Di Kabupaten Gowa”, *Elfalaky*, Vol. 5, No.1, (2021), h. 96.

yaitu menghitung sudut dan arah terdekat menghadap kiblat dari daerah/lokasi kita berada.

B. *Rashdul Kiblat Harian*

Rashdul kiblat adalah ketentuan waktu di mana bayangan benda yang terkena sinar matahari menunjuk arah kiblat.³ Rashdul kiblat sendiri terdiri dari yaitu Rashdul Kiblat harian dan rashdul kiblat tahunan.

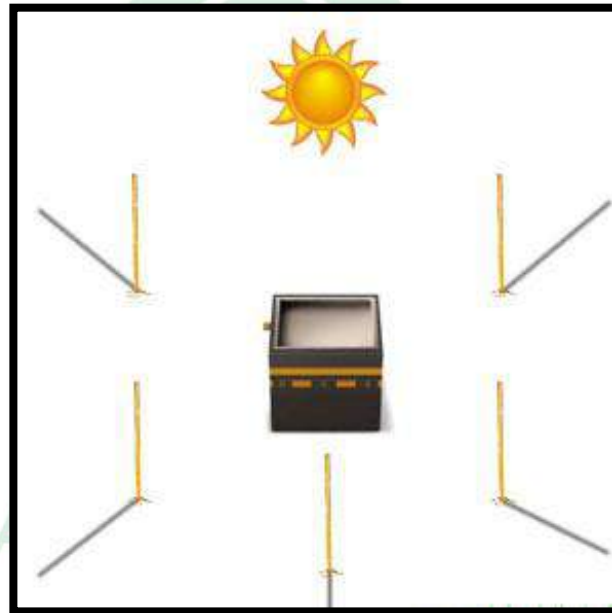

Gambar 2.1 Rashdul Kiblat

1. Pengertian Rashdul Kiblat Harian

Rashdul kiblat harian adalah metode pengukuran arah kiblat dengan memanfaatkan posisi matahari ketika menyentuh kiblat suatu tempat, sehingga

³Kementerian Agama RI, *Buku Saku Hisab Rukyat*, (Cet. 1 Tangerang: CV. Sejahtera Kita, 2013), h.41.

semua benda yang beridiri tegak lurus pada saat matahari lingkaran tersebut, maka bayangannya akan mengarah kearah kiblat di lokasi tersebut.⁴

Penentuan arah kiblat dengan memanfaatkan bayangan matahari tergolong metode akurat. Rasdhul kiblat harian hampir setiap hari muncul tergantung pada kecerahan cuaca di langit karena sinar matahari akan selalu menghasilkan bayangan dipermukaan bumi.⁵ Penentuan rashdul kiblat ini bisa ditentukan berdasarkan bayang-bayang sebuah tiang atau tongkat yang berdiri tegak di waktu tertentu.

Untuk mengetahui pada jam berapa bayangan benda tegak lurus mengarah kearah kiblat, maka harus diperhitungkan adalah pada saat bertemunya matahari pada hari itu dengan lingkaran vertikal Ka'bah (Makkah) untuk tempat itu. Ini berarti azimuth Makkah dan azimuth matahari persis sama besar derajatnya. Tidak di setiap saat dan tempat, matahari melintas dilingkaran vertikal Makkah, dalam hal ini ada tiga faktor yang menentukan terjadinya lisan matahari disiang hari pada lingkaran vertikal Makkah yakni:

- 1) Deklinasi matahari pada hari itu
- 2) Derajat lintang tempat yang bersangkutan

⁴Muhammad Firli Yanto, "Studi Analisis Penentuan Waktu Rasdu Al- Qiblah Harian Bintang Menggunakan Astrolabe RHI", *Skripsi* (Semarang: Fak. Syariah dan Hukum UIN Walisongo, 2019), h. 53.

⁵Muh Rasywan Syarif, *Integrasi Agama Dan Sains*, (Cet. 1, Gowa: Alauddin University Press, 2020), h. 83.

3) Derajat arah kiblat tempat tersebut dihitung dari utara ke barat.

Pada saat tertentu bayangan arah kiblat tidak terjadi hal ini disebabkan:

1) Apabila harga mutlak deklinasi matahari lebih besar dari harga mutlak hasil pengurangan 90° dengan derajat azimuth arah kiblat, maka pada hari itu tidak akan ada bayangan benda yang tegak lurus yang mengarah ke kiblat.

Misalnya:

- Deklinasi matahari = $23^\circ 10'$
- azimuth arah kiblat $68^\circ 30'$

$$90^\circ - 68^\circ 30' = 21^\circ 30'$$

Dalam hal ini terlihat bahwa deklinasi matahari lebih besar ($23^\circ 10'$) dibandingkan dengan hasil pengurangan azimuth arah kiblat ($21^\circ 30'$).

2) Apabila harga mutlak deklinasi matahari sama besarnya dengan harga mutlak lintang tempat pada hari itu tidak akan terjadi bayangan benda mengarah ke kiblat.⁶

Dalam menghitung pukul berapa bayangan benda yang berdiri tegak lurus mengarah ke kiblat dapat digunakan rumus-rumus sebagai berikut:

RUMUS I

$$\sin B = \sin b \cdot \sin A : \sin a$$

⁶Fatmawati, *Ilmu Falak*, (Cet. 1 Watampone: Syahadah, 2016), h. 103- 104.

$$\text{Cotan } \frac{1}{2} C = \tan \frac{1}{2} (B - A) \cdot \frac{\sin \frac{1}{2} (b + a)}{\sin \frac{1}{2} (b - a)}$$

RUMUS II

$$\text{Cotan } P = \text{Cos } b \cdot \text{Tan } A$$

$$\text{Cos } (C - P) = \text{Cotan } a \cdot \text{Tan } b \cdot \text{Cos } P$$

$$C = (C - P)$$

$$\text{Bayangan} = C : 15 + \text{MP}$$

Keterangan rumus:

A = Sudut Azimuth Arah Kiblat = Arah kiblat dihitung dari Utara ke Barat/ Timur

P = Sudut Pembantu

C = Sudut Waktu Matahari pada saat Matahari melintas di Lingkaran Vertikal Makkah.

MP = Meridian Pass.⁷

Cara menentukan arah kiblat dengan menggunakan metode rashdul kiblat harian yaitu :

- Yang pertama dilakukan adalah menentukan lokasi yang nantinya akan dilakukan pengukuran arah kiblat

⁷Abbas Padil Dan Alimuddin, *Ilmu Falak Dasar- Dasar Ilmu Falak, Masalah Arah Kiblat, Waktu Shalat, Dan Petunjuk Praktikum*, h. 131- 132.

- Siapakan tongkat atau benda yang tegak lurus
- Gunakan jam yang telah terkalibrasi melalui internet ataupun TV
- Pastikan bayangan matahari tidak ada yang menghalangi lokasi yang akan dilakukan pengamatan sehingga cahaya matahari nantinya bisa mengenai tongkat dengan baik
- Tancapkan tongkat pada bidang datar yang telah disiapkan
- Perhatikan bayangan matahari yang mengenai tongkat sampai pada waktu rashdul yang ditentukan, setelah itu berilah tanda berupa titik dengan menggunakan spidol.⁸

Catatan:

- Jika bayangan kiblat terjadi pada pagi hari maka arah kiblat diujung bayangan atau kebalikan dari posisi matahari.
 - Jika bayangan kiblat terjadi pada siang hari maka arah kiblat berada di awal sumber bayangan atau berdasarkan posisi matahari.⁹
2. Dasar Hukum Rashdul Kiblat Harian
- a. Surah al- Ra'd ayat 15

وَلِلَّهِ يَسْجُدُ مَنْ فِي السَّمَوَاتِ وَالْأَرْضِ طَوْعًا وَكَرْهًا وَظِلَلُهُمْ بِالْغُدُوِّ وَالْأَصَالِ

⁸Rahma Amir Dan Muh. Taufiq Amin, "Kalibrasi Arah Kiblat Masjid Di Kecamatan Makassar Kota Makassar", *Elfalaky* Vol. 4, No. 2, (2020), h. 245- 246.

⁹Muh Rasywan Syarif, *Ilmu Falak Integrasi Agama Dan Sains*, h. 85.

Terjemahannya:

“Dan semua sujud kepada Allah baik yang di langit maupun yang di bumi, baik dengan kemauan sendiri maupun terpaksa (dan sujud pula) bayang-bayang mereka, pada waktu pagi dan petang hari.”¹⁰ (QS. al- Ra’d/ 13: 15).

b. Surah al- Furqan ayat 45

أَلَمْ تَرَ إِلَى رَبِّكَ كَيْفَ مَدَّ الظِّلَّ وَلَوْ شَاءَ لَجَعَلَهُ سَاكِنًا ثُمَّ جَعَلْنَا الشَّمْسَ عَلَيْهِ دَلِيلًا ۝

Terjemahannya:

“Tidakkah engkau memperhatikan (penciptaan) Tuhanmu, bagaimana Dia memanjangkan (dan memendekkan) bayang-bayang; dan sekiranya Dia menghendaki, niscaya Dia jadikannya (bayang-bayang itu) tetap, kemudian Kami jadikan matahari sebagai petunjuk.”¹¹ (QS. al- furqon/ 25: 45).

3. Rashdul Kiblat Tahunan

Rashdul kiblat tahunan disebut juga Istiwa’ A’zham Makkah, yaitu Ketika matahari berada pada zenit ka’bah, sehingga sebahagian belahan bumi yang sentrumnya selisih waktu sekitar 5 (lima) jam, bayang-bayang yang mengarah ke pangkal benda, detik tertentu menunjukkan arah kiblat.¹² Peristiwa astronomis ini terjadi dua kali setahun pada saat nilai deklinasi matahari sama nilainya dengan lintang ka’bah sebesar 21° 25’.¹³ Saat seperti ini, bayang-bayang obyek tegak di seluruh dunia akan menunjukkan arah ke Ka’bah. Fenomena ini dapat dimanfaatkan untuk menentukan arah kiblat.¹⁴

¹⁰Kementrian Agama RI, *Al- Qur’an Dan Terjemhannya*, Edisi Penyempurnaan, 2019, h. 347.

¹¹Kementrian Agama RI, *Al- Qur’an Dan Terjemhannya*, h. 517.

¹² Mohd. Kalam Daud, *Ilmu Falak Praktis Arah Kiblat Dan Waktu Shalat*, h. 71.

¹³Muh Rasywan Syarif, *Integrasi Agama Dan Sains*, (Cet. 1, Gowa: Alauddin University Press, 2020), h. 86.

¹⁴Muh Rasywan Syarif, “Problematika Arah Kiblat Dan Aplikasi Perhitungannya”, *Hunafa* Vol. 9 No. 2 (, 2012), h. 263.

Fenomena tahunan ini terjadi pada tanggal 28 Mei (jam 11. 57. 16 LMT atau jam 9. 17. 56 GMT) dan tanggal 16 Juli (jam 12. 06. 03 LMT atau 09. 26. 43 GMT). Apabila dikehendaki dengan waktu yang lain, maka waktu GMT tersebut harus di koreksi dengan selisih waktu di tempat yang bersangkutan. Bagi Indonesia Bagian tengah tanggal 28 Mei: ($9^j 17^m 56^d + 8^j = 17^j 17^m 56^d$) WITA atau pukul 17. 17.56 WITA dan pada tanggal 16 Juli: $9^j 26^m 43^d + 8^j = 17^j 26^m 43^d$ atau pukul 17. 26. 43 WITA.¹⁵

Di wilayah Indonesia bagian barat dan tengah dapat menyaksikan dan membuktikan langsung fenomena ini. Namun untuk wilayah Indonesia bagian timur praktis tidak menggunakan Teknik ini karena posisi matahari pada saat itu sudah terbenam. Adapun Langkah yang harus ditempuh pada saat matahari di atas ka'bah yaitu tongkat atau benda tegak lurus yang tidak terhalang benda-benda lain dengan pelatarn yang datar. Kemudian cocokan jam di handphone atau situs jam bmgk pada waktu tersebut maka semua benda akan mengarah ke keblat.¹⁶

Penentuan arah kiblat dengan menggunakan fenomena matahari di atas Ka'bah, seringkali tidak dapat dilakukan karena kendala sebagai berikut:

- Cuaca berawan sehingga tidak ada bayang-bayang objek yang dapat diamati.

¹⁵Abbas Padil Dan Alimuddin, *Ilmu Falak Dasar-Dasar Ilmu Falak, Masalah Arah Kiblat, Waktu Shalat, Dan Petunjuk Praktikum*, (Cet. 1, Makassar: Alauddin University Press, 2012), h. 131.

¹⁶Muh Rasywan Syarif, *Integrasi Agama Dan Sains*, h. 86-87.

- Peristiwa ini terjadi sore hari menjelang matahari terbenam, sehingga bayang-bayang obyek tidak dapat diamati dengan jelas.
- Matahari sudah terbenam saat peristiwa itu terjadi.
- Peristiwa ini hanya dua kali setahun, sehingga terlalu lama menunggu untuk melakukan pengukuran yang diperlukan.

Untuk mengatasi kendala tersebut di atas dapat menggangunya dengan memanfaatkan fenomena Matahari berada pada jalur kiblat. Seperti diketahui bahwa bumi berputar pada porosnya, sehingga pada saat tertentu pada setiap harinya matahari berada pada jalur kiblat.¹⁷

C. Arah Kiblat

1. Pengertian Arah Kiblat

Arah dalam bahasa Indonesia di jelaskan: kata “arah” itu mempunyai dua arti, yaitu “menuju” dan “menghadap ke”. Arah dalam bahasa arab disebut *Jihah* atau *syathrah* dan kadang-kadang disebut juga dengan *qiblah* (dalam bentuk masdar) yang berasal dari kata *qabbala yaqbulu qiblah* yang artinya menghadap.¹⁸

Kiblat berasal dari kata *istiqbala* yang semakna *wajaha*, yang berarti menghadap. Kata *qiblah* berarti hadapan memiliki maksud suatu tempat di mana orang-orang menghadap kepadanya. Kiblat merupakan masalah penentuan arah menuju ke

¹⁷Muh Rasywan Syarif, “*Problematika Arah Kiblat Dan Aplikasi Perhitungannya*”, *Hunafa* Vol. 9 No. 2 (2012), h. 265-266.

¹⁸Dhiauddin Tanjung, *Ilmu Falak Kajian Akurasi Arah Kiblat Kota Medan, Metode Dan solusi*, (Cet. 1 Medan: Perdana Publishing, 2018), h. 21.

Ka'bah (*Baitullah*), yang berada di Kota Makkah. Sehingga untuk mendapatkannya adalah dengan melakukan perhitungan dan pengukuran. Secara sederhana Ka'bah adalah arah yang kita tuju dalam ibadah karena ka'bah sebagai pusat dalam melaksanakan ibadah. ¹⁹Kiblat didefinisikan sebagai suatu arah tertentu bagi kaum muslimin untuk mengarahkan wajahnya dalam melakukan salat.²⁰ Secara istilah kiblat adalah satu arah yang dituju kaum Muslimin dimanapun berada ketika mengerjakan salat wajib/sunat. Kiblat yang dituju adalah Ka'bah yang dibangun oleh nabi Ibrahim dan ismail di tengah-tengah masjidilharam Kota Makkah.²¹

Dalam ilmu falak, kiblat adalah arah terdekat menuju Ka'bah melalui great circle pada waktu mengerjakan ibadah salat.²² Persoalan kiblat adalah persoalan azimuth, yang kita gambarkan sebagai garis menurut arah kiblat setempat, yang dinamakan garis kiblat.²³ Berdasarkan persoalan tersebut maka kiblat harus diketahui sebelum melaksanakan ibaddah salat.²⁴ Pada dasarnya yang di maksud denagn kiblat adalah Ka'bah di Makkah yang berada pada titik koordinat 21° 25' 21,17" LU dan 39° 49' 34,56". Jika ditinjau dari segi bahasa, kiblat bermakna hadapan, dan juga dapat

¹⁹Nur Ilmi Arsil dan Nur Aisyah, "Analisis Arah Kiblat Masjid Tua Kaluppini Kecamatan Enrekang Kbpaten Enrekang Dengan Metode Bayang-Bayang", *Hisabuna*, Vol. 2, No. 3, (2021), h. 134.

²⁰ Kementerian Agama RI, *Buku Saku Hisab Rukyat*, h. 11.

²¹Agung Laksana Dan Muh Rasywan Syarif, "Telaah Matematis Variasi Lebar Arah Kiblat Di Wilayah Indonesia", *Elfalaky* Vol. 6 No. 2 (, 2022), h. 21.

²²Jayusman, *Ilmu Falak Fiqh Hisab Rukyah Penentuan Arah Kiblat Dan Awal Waktu Salat*, (Cet. 1 Tangerang: Media Edu Pustaka, 2022), h. 3.

²³Sayuthi Ali, *Ilmu Falak*, (Cet. 1 Jakarta: PT Rajagrafindo Persada, 1997), h. 111.

²⁴Rahmatiah HL, "Pengaruh Human Error Terhadap Akurasi Arah Kiblat Masjid Dan Kuburan Di Kabupaten Gowa Provinsi Sulawesi Selatan", *Elfalaky*, Vol. 4, No 2 (2020), h. 171.

berarti pusat pandangan.²⁵ Bagi umat islam yang berada di luar Arab Saudi seperti Indonesia minimal harus mengarah ke Arab Saudi arah kiblatnya tapi alangkah jauh lebih baik kalau bisa tepat mengarah ke masjidil haram.²⁶

Secara terminologi, ada beberapa pendapat mengenai kata "kiblat" Slamet Hambali mendefinisikan kiblat yakni arah menuju Ka'bah (Makkah) lewat jalur terdekat yang mana setiap muslim dalam mengerjakan salat harus menghadap kearah tersebut. Kiblat menurut Muhyidin Khazin adalah arah atau jarak terdekat sepanjang lingkaran besar yang melewati ke Ka'bah (Makkah) dengan tempat Kota yang bersangkutan.²⁷

Ahmad Izzuddin mendefinisikan kiblat sebagai bangunan Ka'bah atau arah yang dituju kaum muslimin dalam melaksanakan sebagian ibadah. Dengan demikian dari segi bahasa *Arah Kiblat* berarti menghadap ke Ka'bah Ketika salat. Sementara itu arah sendiri adalah jarak terdekat dari suatu tempat ke Makkah. Sedangkan Harun Nasution, mengartikan kiblat sebagai arah untuk menghadap pada waktu salat. Sementara Mochtar Effendy mengartikan kiblat sebagai arah salat, arah Ka'bah di Kota Makkah. Departemen Agama Republik Indonesia mendefinisikan kiblat sebagai suatu arah tertentu bagi kaum muslimin untuk mengarahkan wajahnya dalam melakukan

²⁵ Ahmad Izzuddin, "Metode Penentuan Arah Kiblat Dan Akurasinya", *AICIS XII* H. 760.

²⁶ Amirah Cahyani, Dkk., Akurasi Arah Kiblat Masjid Di Desa Manjalling Kecamatan Bajeng Barat Kabupaten Gowa, *Hisabuna*, Vol. 3, No. 2 (2020), h.173.

²⁷ Kementerian Agama RI, *Buku Saku Hisab Rukyat*, h.11.

salat.²⁸ Dari berbagai pandangan di atas bahwa arah kiblat itu adalah arah menuju ke Ka'bah atau Makkah melalui jarak terdekat dari Kota yang bersangkutan dalam melaksanakan ibadah salat.²⁹

Arah kiblat, maksudnya “arah hadap ummat Islam terutama dalam melaksanakan salat, termasuk ketika dikuburkan jika mereka meninggal dunia, untuk persatuan dan kesatuan mereka dalam beribadah sampai ketika mereka kembali ke hadharat tuhan”. Kata “hadap” boleh juga diperdalam dengan meluruskan tekad dan perhatian kepada satu titik, yaitu Ka'bah. Arah hadap yang dimaksudkan di permukaan bumi yang sangat luas adalah arah hadap terdekat. Memang tidak ada suruhan dan larangan menghadap arah kiblat terjauh, yaitu kebalikan 180 derajat dari arah terdekat, tetapi efek negatifnya lebih banyak dibandingkan dengan positifnya bagi kesatuan dan persatuan umat Islam.

Umat Islam telah bersepakat bahwa menghadap ke kiblat dalam salat merupakan syarat sahnya salat, sebagaimana dalil-dalil syar'i yang ada. Bagi orang-orang di Kota Makkah dan sekitarnya suruhan ini tidak menjadi persoalan, karena dengan mudah mereka dapat melaksanakan suruhan ini.³⁰ Seseorang dianggap menghadap kiblat ketika seluruh tubuhnya menghadap ke Ka'bah tepatnya terletak di

²⁸ Dhiauddin Tanjung, *Ilmu Falak Kajian Akurasi Arah Kiblat Kota Medan, Metode Dan Solusi* (Cet. 1 Medan: Perdana Pubhling, 2018), h. 22.

²⁹ Muh. Rasywan Syarif, *Ilmu Falak Integrasi Agama Dan Sains*, (Cet. 1 Gowa: Alauddin University Press, 2020), h. 67.

³⁰ Alimuddin, *Ilmu Falak Dasar-Dasar Ilmu Falak, Masalah Arah Kiblat, Waktu Shalat, Dan Petunjuk Praktikum*, (Cet. 1 Gowa: Aluddin University Press, 2020), h. 91.

Makkahh.³¹ Dalam hal ini dapat disimpulkan bahwa arah kiblat adalah arah menuju ka'bah yang terletak di Makkah merupakan patokan bagi umat Islam menghadap ke kiblat sebagai salah satu syarat sah untuk melaksanakan salat.

2. Dasar Hukum Arah Kiblat

1) Dasar hukum al- Qur'an

a. Surah al- Baqarah ayat 144

قَدْ نَرَى تَقَلُّبَ وَجْهِكَ فِي السَّمَاءِ فَلَنُوَلِّيَنَّكَ قِبْلَةً تَرْضَاهَا ۗ فَوَلِّ وَجْهَكَ شَطْرَ الْمَسْجِدِ الْحَرَامِ ۗ
 وَحَيْثُ مَا كُنْتُمْ فَوَلُّوا وُجُوهَكُمْ شَطْرَهُ ۗ وَإِنَّ الَّذِينَ أُوتُوا الْكِتَابَ لَيَعْلَمُونَ أَنَّهُ الْحَقُّ مِنْ رَبِّهِمْ ۗ
 وَمَا اللَّهُ بِغَافِلٍ عَمَّا يَعْمَلُونَ

Terjemahannya:

“Sungguh, kami melihat wajahmu (Nabi Muhammad) sering menengadahkan ke langit. Maka, pasti akan kami palingkan engkau ke kiblat yang engkau sukai. Lalu, hadapkanlah wajahwamu kearah Masjidil haram. Di mana pun kamu sekalian berada, hadapkanlah wajahmu kearah itu. Sesungguhnya orang-orang yang diberi kitab benar-benar mengetahui bahwa (pemindahan kiblat ke Masjidilharam) itu adalah kebenaran dari Tuhan mereka. Allah tidak lengah terhadap apa yang mereka kerjakan”.³² (QS. al- Baqarah/ 2: 144).

b. Surah al- Baqarah ayat 149

وَمِنْ حَيْثُ خَرَجْتَ فَوَلِّ وَجْهَكَ شَطْرَ الْمَسْجِدِ الْحَرَامِ ۗ وَإِنَّهُ لَلْحَقُّ مِنْ رَبِّكَ ۗ وَمَا اللَّهُ بِغَافِلٍ عَمَّا
 تَعْمَلُونَ

Terjemahannya:

³¹Nur Zafitri, Dkk., “Penggunaan Metode Bayangan Matahari Terhadap Uji Akurasi Arah Kiblat Taman Makam Pahlawan Kabupaten Pinrang”, *Hisabuna* Vol. 3, No. 1 (2022), h.19.

³²Kementrian Agama RI, *Al- Qur'an Dan Terjemhannya*, Edisi Penyempurnaan, 2019, h. 29.

“Dari mana pun engkau (Nabi Muhammad) keluar, hadapkanlah wajahmu ke arah Masjidilharam. Sesungguhnya (hal) itu benar- benar ketentuan yang (pasti, yang tidak diragukan lagi) dari Tuhanmu. Allah tidak lengah terhadap apa yang kamu kerjakan.”³³(QS. al- Baqarah/ 2: 149).

2) Dasar Hukum Hadist

a. Hadist Imam Tirmidzi dan Bukhari

وَعَنْ أَبِي هُرَيْرَةَ قَالَ : قَالَ رَسُولُ اللَّهِ مَا بَيْنَ الْمَشْرِقِ وَالْمَغْرِبِ قِبْلَةٌ (رَوَاهُ التِّرْمِذِيُّ , وَفَوَّاهُ
الْبُخَارِيُّ)

Artinya:

Dari Abu Hurairah radhiyallahu ‘anhu, ia berkata bahwa Rasulullah shallallahu ‘alaihi wa sallam bersabda, “Antara timur dan barat adalah kiblat. ” (Diriwayatkan oleh Tirmidzi dan dikuatkan oleh Al-Bukhari).³⁴

b. Hadis Imam Bukhari

حَدَّثَنَا مُسْلِمٌ بْنُ أَبِإِبْرَاهِيمَ قَالَ حَدَّثَنَا هِشَامُ بْنُ أَبِي عَبْدِ اللَّهِ قَالَ حَدَّثَنَا يَحْيَى بْنُ أَبِي كَثِيرٍ عَنْ
مُحَمَّدِ بْنِ عَبْدِ الرَّحْمَنِ عَنْ جَابِرِ بْنِ عَبْدِ اللَّهِ قَالَ كَانَ رَسُولُ اللَّهِ صَلَّى اللَّهُ عَلَيْهِ وَسَلَّمَ يُصَلِّي
عَلَى رِاحِلَتِهِ حَيْثُ تَوَجَّهَتْ فَإِذَا أَرَادَ الْفَرِيضَةَ نَزَلَ فَاسْتَقْبَلَ الْقِبْلَةَ (رَوَاهُ الْبُخَارِيُّ)

Artinya:

Telah menceritakan kepada kami (Muslim bin Ibrahim) berkata, telah menceritakan kepada kami (Hisyam bin Abu Abdullah) berkata, telah menceritakan kepada kami (Yahya bin Abu Katsir) dari (Muhammad bin ‘Abdurrahman) dari (Jabir bin Abdullah) berkata, “Rasulullah shallallahu ‘alaihi wasallam shalat diatas tunggangannya menghadap kemana arah tunggangannya menghadap. Jika Beliau hendak melaksanakan shalat yang

³³Kementrian Agama RI, *Al- Qur’an Dan Terjemahannya*, h. 30.

³⁴<https://rumaysho.com/23181-bulughul-maram-shalat-salah-menghadap-kiblat.html>. Diakses Pada Tanggal 26 Februari 2023 Jam 13: 21.

fardlu, maka beliau turun lalu shalat menghadap kiblat.”³⁵ (Diriwayatkan oleh Al- Bukhari).

3. Sejarah Arah Kiblat

Ka’bah, di masa pra Islam adalah bangunan sebagai tempat penyembahan di mana bertaburan berhala-berhala. Risalah Islam yang dibawa baginda Nabi Muhammad saw. menebas habis berhala-berhala tersebut, hingga bangunan ini dijadikan sebagai tempat ibadah dan dijadikan kiblat salat.

Penentuan arah kiblat pada masa silam, tepatnya abad pertengahan pada umumnya melalui penampakan arah munculnya bintang Canopus (*najm suhail*) yang kebanyakan terbit di bagian belahan bumi bagian selatan. Di lain tempat, melalui arah terbitnya matahari pada *solstice* musim panas, di samping empat pola pergerakan angin yang ada. Dua arah ini, lebih kurangnya tegak lurus pada garis lintang Kota Makkah. Dengan cara inilah dalam kurun berabad-abad kaum muslimin menentukan arah kiblat.³⁶

Pada saat masuknya waktu dhuhur Rasulullah memutuskan untuk menunaikan salat dhuhur secara berjamaah. Tatkala salat berjamaah sudah mencapai rakat kedua Allah swt menurunkan firman-Nya yang telah lama dinantikan dalam surah al- Baqarah ayat 144. Dengan demikian sisa dua rakaat berikutnya dilaksanakan dengan mengubah

³⁵<https://pecihitam.org/hadits-shahih-al-bukhari-no-385-386-kitab-shalat/> Diakses Tanggal 26 Februari 2023 Jam 13: 37.

³⁶Arwan Juli Rakhmadi Butar-Butar, *Pengantar Ilmu Falak Teori, Praktik, Dan Fikih*, (Cet. 1 Depok: PT Rajagrafindo Persada, 2018), h. 64-65.

arah dari semula menghadap baithul Maqdis menjadi menghadap Ka'bah.³⁷ Perpindahan kiblat dari Baitul Maqdis ke Masjidil Haram tidak boleh dijadikan pameo bahwa ada perbedaan di antara keduanya. Ini hanya semata-mata perintah Allah Baitul Maqdis dan Baitullah di sisi Allah adalah sama. Pengujian itu merupakan ketaatan kepada Allah dan Rasul-Nya.³⁸

Awalnya bangunan Ka'bah terdiri atas dua pintu dan pintunya terletak di atas tanah. Inilah bangunan asli pada zaman Nabi Ibrahim as. dan Ismail as. namun ketika Rasulullah saw. berusia 30 tahun, bangunan Ka'bah direnovasi akibat bencana banjir yang melanda kota Makkah. Setelah renovasi, bangunan Ka'bah hanya dibuat satu pintu yang terletak agak tinggi dan ada bagian Ka'bah yang tidak dimasukkan ke dalam bangunan Ka'bah yang sekarang dikenal dengan Hijir Ismail yang diberi tanda setengah lingkaran pada salah satu sisi Ka'bah. Hal ini karena biaya yang digunakan untuk merenovasi Ka'bah tersebut diambil dari harta yang halal dan bersih, sehingga terjadi kekurangan biaya.

Setelah beberapa lama, Nabi saw. berniat untuk merenovasi Ka'bah agar dapat dibangun sebagaimana awalnya. Akan tetapi karena agama Islam masih baru dikenal, maka Nabi saw. mengurungkan niatnya. Sehingga sebenarnya Hijir Ismail termasuk bagian dari Ka'bah. Karena itu, umat Islam diharuskan mengelilingi Ka'bah dan Hijir

³⁷Muh. Rasywan Syarif, *Ilmu Falak Integrasi Agama Dan Sains*, (Cet. 1 Gowa: Alauddin University Press, 2020), h. 75.

³⁸Ali Parman, *Ilmu Falak*, (Cet. 1 Makassar: Alauddin University Press, 2012), h. 92

Ismail ketika thawaf. Hijir Ismail ini merupakan tempat di mana Nabi Ismail as. lahir dan diletakkan dipangkuan ibunya Hajar.³⁹

Sebelum Rasulullah saw. Hijrah dari Makkah ke Madinah, belum ada ketentuan Allah tentang kewajiban menghadap kiblat bagi orang yang salat. Rasulullah saw. sendiri menurut ijtihadnya, dalam melakukan salat selalu menghadap ke Baitul Maqdis. Pada saat itu, kedudukan Baitul Maqdis masih dianggap yang paling istimewa dan Baitullah masih dikotori oleh beratus-ratus berhala di sekelilingnya. Namun menurut sebuah riwayat, walaupun Rasulullah saw. selalu menghadap ke Baitul Maqdis, jika berada di Makkah, pada saat yang sama Nabi juga selalu menghadap ke Baitullah. Demikian pula setelah Rasulullah saw. Hijrah ke Madinah, Nabi selalu menghadap ke Baitul Maqdis. Namun 16 atau 17 bulan setelah hijrah, di mana kerinduan Nabi telah memuncak untuk menghadap ke Baitullah yang sepenuhnya dikuasai oleh kafir Makkah, turunlah firman Allah yang memerintahkan berpaling ke Majidil Haram yang memang dinanti-nanti oleh Rasulullah saw.⁴⁰

Dengan kata lain, kiblat bagi orang yang melihat langsung Ka'bah adalah 'ainul Ka'bah, sedangkan kiblat bagi orang yang tidak dapat melihat langsung Ka'bah adalah jihatul Ka'bah. Namun bila dikaji ulang, sebenarnya para ulama memiliki komitmen bahwa bagi orang yang dapat melihat Ka'bah, dan orang yang tidak dapat melihat

³⁹Dhiauddin Tanjung, *Ilmu Falak Kajian Akurasi Arah Kiblat Kota Medan, Metode Dan solusi*, (Cet. 1 Medan: Perdana Publishing, 2018), h. 51.

⁴⁰Dhiauddin Tanjung, *Ilmu Falak Kajian Akurasi Arah Kiblat Kota Medan, Metode Dan solusi*, h. 52.

Ka'bah tapi sebenarnya ia dapat berjihad untuk mengetahui arah menuju Ka'bah (jihatul Ka'bah), maka mereka wajib menghadap ke bangunan Ka'bah ('ainul Ka'bah).⁴¹

4. Metode penentuan Arah Kiblat

1) Busur derajat

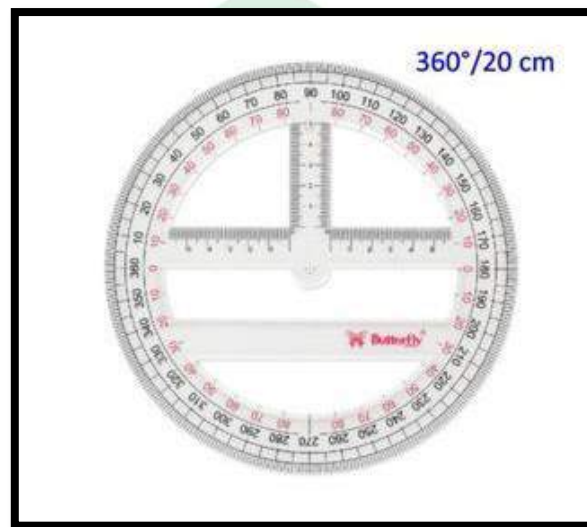

Gambar 2.2 Busur Derajat

Busur derajat merupakan alat yang dipakai untuk mengukur sudut, busur ini berbentuk setengah lingkaran (sebesar 180°) dan ada juga yang berbentuk lingkaran dengan besar 360°. Cara menggunakan busur ini cukup dengan meletakkan pusat busur pada titik yang perpotongan utara-selatan dan barat-timur, kemudian tanda beberapa derajat sudut kiblat tempat yang dicari. Terakhir Tarik garis dari titik pusat menuju titik yang telah ditandai tadi dan

⁴¹Dhiauddin Tanjung, *Ilmu Falak Kajian Akurasi Arah Kiblat Kota Medan, Metoe Dan Solusi*, (Cet. 1 Medan: Perdana Publishing, 2018), h.79-80.

pengukuran arah kiblat telah selesai. Cara menggunakan busur ini bisa terbilang mudah namun dibutuhkan ketelitian.⁴²

2) Tongkat istiwa



Gambar 2.3 Tongkat Istiwa

Tongkat istiwa adalah sebuah tongkat yang ditancapkan tegak lurus pada bidang dgatar dan diletakan pada tempat yang terbuka, sehingga matahari dapat menyinarinya dengan bebas.⁴³ Metode tongkat *istiwa*' ini sangat mudah digunakan oleh semua kalangan karena dengan pengampliasiannya yang sedrhanaa.⁴⁴ Untuk menentukan arah kiblat dengan tongkat istiwa, pengamat lebih dahulu harus menghitung sudut arah kiblat dengan menentukan titik utara sejati. Lakukan langkah-langkah berikut ini:

⁴²Rahma Amir Dan Muh. Taufiq Amin, "Kalibrasi Arah Kiblat Masjid Di Kecamatan Makassar Kota Makassar", *Elfalaky* Vol. 4, No. 2, (2020), h. 247.

⁴³Kementerian Agama RI, *Buku Saku Hisab Rukyat*, h. 69.

⁴⁴Rahmasyarita S Dan Rahmatiah HL, "Uji Akurasi Arah Kiblat Masjid Menggunakan Metode Tongkat *Istiwa*' Di Desa Kapidi Kecamatan Mppedecen Kabupaten Luwu Utara," *Hisabuna* Vol. 2, No. 3, (2021), h 165.

- Pilih tempat yang rata, datar dan terbuka
- Buatlah sebuah lingkaran dengan jari-jari sekitar 0.5 meter.
- Tancapkan sebuah tongkat lurus sekitar 1-1.5 meter tegak lurus, tepat di tengah lingkaran
- Amati kira-kira 1 jam sebelum dhuhur (sebelum bayangan tongkat masuk ke dalam lingkaran).
- Saat bayangan ujung bayangan tongkat tepat pada garis lingkaran, berilah tanda dengan huruf B (Barat).
- Setelah dhuhur, amati kembali bayangan tongkat sampai saat ujung bayangannya menyentuh lingkaran, berilah tanda dengan huruf T (Timur).
- Hubungkan titik B dan T tersebut dengan garis lurus, semisal tali. Garis ini adalah garis yang menunjukkan Barat dan Timur.
- Buatlah garis ke arah utara tegak lurus pada Barat-Timur tadi, maka garis ini menunjukkan Titik Utara dan Selatan sejati. Tandai titik potongan antara dua garis tersebut dengan o.
- Selanjut ukurlah dengan pengukur sudut, semisal busur derajat.⁴⁵ Adapun Langkah mengukur menggunakan bantuan busur derajat: Himpitkan garis tengah busur dengan garis utara dan selatan. Angka 0° berada di titik utara dan angka 180° berada di titik selatan. Bidang lengkung busur berada di sisi

⁴⁵Muh Rasywan Syarif, "Problematika Arah Kiblat Dan Aplikasi Perhitungannya", *Hunafa* Vol. 9, No. 2, (2012), h. 261-262.

barat, hitung pada busur derajat melalui titik 0° hingga tepat pada angka harga sudut arah kiblat yang telah dihitung sebelumnya. Beri tanda A, hubungkan titik O dengan titik A. itulah arah kiblat.⁴⁶

3) Qiblat Tracker



Gambar 2.4 Qiblat Tracker

Qiblat Tracker adalah salah satu alat yang dipakai untuk mengukur arah kiblat. Alat ini dapat digunakan dengan sebagai mode kompas dan mode matahari (sundial). Alat ini dilengkapi dengan kompas, waterpass, dial lingkaran yang dapat diputar 3600 dan gonomon finder yang untuk diarahkan ke Matahari. Pada saat mengukur arah kiblat sebaiknya menggunakan mode matahari sebagai panduan Utara sejati karena lebih akurat dibandingkan dengan

⁴⁶ Nailul Alvi Hidayah, "Uji Akurasi Arah Kiblat Menggunakan Metode Rashdul Qiblah Beda Azimuth", *Skripsi* (Surabaya: Fak. Syariat dan Hukum UIN Sunan Ampel, 2022), h. 33.

kompas yang bisa saja banyak mendapatkan pengaruh terhadap medan magnetik lokal maupun global.⁴⁷

4) Google earth

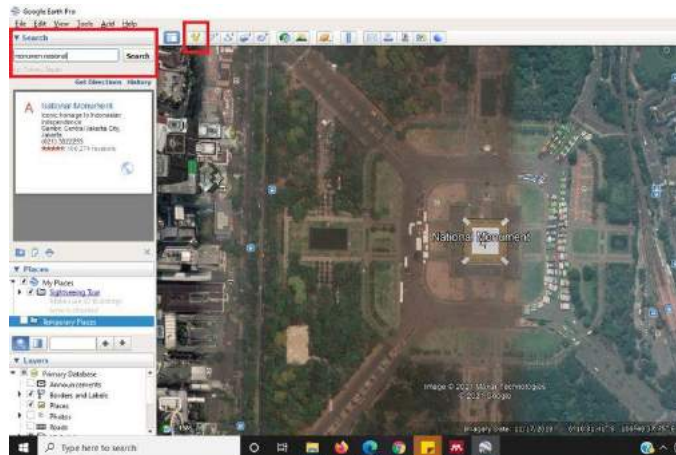

Gambar 2.5 Google Earth

Aplikasi berbasis citra satelit ini dapat digunakan untuk mengetahui arah kiblat suatu tempat/kota di permukaan bumi. Untuk mengetahui arah kiblat menggunakan software ini, terlebih dahulu harus mengakses program ini dan menginstalnya sehingga software google earth telah ada dalam komputer/laptop. Penggunaan program ini dapat digunakan apabila terhubung dengan internet sehingga pencarian tempat atau sudut kiblat di permukaan bumi dapat mudah dilakukan.

Untuk mengetahui arah kiblat, dapat melakukan pencarian posisi tempat dengan cara mengisi nama tempat/suatu kota di permukaan bumi pada panel

⁴⁷Rahma Amir Dan Muh. Taufiq Amin, "Kalibrasi Arah Kiblat Masjid Di Kecamatan Makassar Kota Makassar", h. 249.

“search” kemudian kursor akan di bawa terbang menuju sasaran. Lokasi pencarian tersebut akan tersimpan pada panel “place” ketika menambah data tempat tersebut di panel “place”. Kemudian ulangi kedua kalinya untuk mencari posisi Ka’bah di Mekah dengan mengisi titik koordinat Mekah dan tekan tombol “search”. Lalu simpan lokasi tersebut sehingga muncul pada panel “place”. Pilih menu “Tools > Ruler, klik tempat yang ditandai pada panel “place”. Kemudian hubungkan dengan menarik dan memanjangkan kursor sampai pada posisi Ka’bah di panel “place”. Setelah terhubung, dapat melihat garis yang menunjukkan arah kiblat tempat yang dikehendaki tadi. Dalam menu “Ruler” dapat diketahui jarak tempat sampai ke Ka’bah dalam satuan jarak yang bisa dirubah. Kemudian bisa juga mendapatkan informasi berapa jarak dan azimuth kiblat tempat yang dicari tadi.⁴⁸



⁴⁸Dhiauddin Tanjung, *Ilmu Falak (Kajian Akurasi Arah Kiblat Kota Medan, Metode Dan Solusi)*, h. 108.

BAB III

METODOLOGI PENELITIAN

A. Jenis dan Lokasi Penelitian

1. Jenis penelitian

Penelitian ini termasuk dalam penelitian lapangan (*field research*) adalah bentuk penelitian yang bertujuan mengungkapkan makna yang diberikan oleh anggota masyarakat pada perilakunya dan kenyataan sekitar. Metode *field research* digunakan ketika metode survai ataupun eksperimen dirasakan tidak praktis, atau ketika lapangan penelitian masih terbentang dengan demikian luasnya.¹ Bahwasanya jenis penelitian ini adalah penelitian lapangan, maka dalam proses penelitian ini mengangkat data yang ada di lapangan.

2. Lokasi penelitian

Lokasi penelitian ini terletak di Kelurahan Samata Kecamatan Somba Opu Kabupaten Gowa.

B. Pendekatan Penelitian

Adapun pendekatan penelitian yang dipakai peneliti dalam penelitian ini adalah sebagai berikut:

¹ <https://www.anekamakalah.com/2012/05/field-research-penelitian-lapangan.html>. Diakses Tanggal 19 Februari 2023 Jam 17: 47

1. Pendekatan normatif syar,i karena berdasarkan pada hukum islam yaitu Al-Qur'an dan hadis-hadis.
2. Pendekatan sosiologis, karena dalam penelitian ini penulis berinteraksi langsung dengan masyarat.
3. Pendekatan astronomis, karena dalam penelitian ini penulis melakukan pengamatan atau obsevasi dengan berpedoman pada benda langit seperti matahari dalam menentukan arah kiblat.

C. Sumber Data

1. Data primer

Data primer adalah data yang diperoleh atau dikumpulkan oleh peneliti secara langsung dari sumber datanya. Data primer disebut juga sebagai data asli atau data baru yang memiliki sifat up to date. Untuk mendapatkan data primer, peneliti harus mengumpulkannya secara langsung.² Dalam penelitian ini data primer yang di maksud adalah sumber data yang akan diperoleh dari hasil observasi dan wawancara. Hasil observasi tersebut yang dimaksud dalam penelitian ini yaitu hasil pengukuran arah kiblat menggunakan metode hisab rasdhul qiblah harian. Selajutnya untuk mengumpulkan hasil wawancara yang dimaksud

² Sandu Siyoto Dan M. Ali Sodik, *Dasar Metodologi Penelitian*, (Cet. 1 Sleman: Literasi Media Publishing, 2015) h. 67.

oleh peneliti yaitu melakukan wawancara pada tempat yang diteliti yang berfokus pada Imam masjid, Pengurus masjid dan Guru Sekolah.

2. Data sekunder

Data sekunder adalah data yang diperoleh dari dokumen--dokumen grafis (tabel, catatan, notulen rapat, dll), foto-foto, film, rekaman video, benda-benda, dan lain-lain yang dapat memperkaya data primer.³ Dalam penelitian ini data sekunder yang dimaksud adalah sumber data yang telah menjadi salah satu penunjang dalam melakukan penelitian, yakni tulisan karya tulis ilmiah yang berupa buku, jurnal, skripsi, dan tulisan-tulisan yang berkaitan dengan objek rashedul kiblat harian maupun arah kiblat.

D. Metode Pengumpulan Data

Untuk memperoleh data-data peneliti menggunakan beberapa metode pengumpulan data antara lain sebagai berikut:

1. Observasi

Metode pengumpulan data yang digunakan adalah observasi atau pengamatan. Observasi merupakan suatu proses yang kompleks, suatu proses yang tersusun dari berbagai proses biologis dan psikologis. Dua di antara yang terpenting adalah proses-proses pengamatan dan ingatan.⁴ Dalam hal ini peneliti melakukan observasi

³ Sandu Siyoto Dan M. Ali Sodik, *Dasar Metodologi Penelitian*, h. 28.

⁴ Ahmad Fauzy, Dkk., *Metodologi Penelitian*, (Cet. 1 Banyumas: CV. Pena Persada, 2022), h.

pengukuran arah kiblat masjid dan musholla menggunakan metode hisab rashdul kiblat harian.

2. Wawancara

Metode pengumpulan data selanjutnya yang digunakan adalah wawancara atau interview. Wawancara adalah usaha mengumpulkan informasi dengan mengajukan pertanyaan secara lisan, untuk dijawab secara lisan pula.⁵ Dalam hal ini peneliti melakukan wawancara langsung kepada masyarakat/ pengurus masjid dan mushollah karena di anggap mengetahui proses pembangunannya.

3. Dokumentasi

Metode pengumpulan data yang terakhir yang di gunakan peneliti adalah dokumentasi. Dokumentasi ialah metode untuk mengumpulkan data-data yang berkaitan dengan rasdhul qiblah harian dan arah kiblat baik berupa buku, skripsi, jurnal, website, dan berbagai tulisan- tulisan yang berkaitan dengan penelitian ini.

E. Instrumen Penelitian

Adapun instrument yang digunakan dalam penelitian ini adalah:

1. Handphone

Handphone adalah alat teknologi canggih yang digunakan dalam kehidupan sehari-hari, dalam penelitian ini peneliti menggunakan handphone sebagai alat

⁵https://lmsspada.kemdikbud.go.id/pluginfile.php/553988/mod_folder/content/0/Data%20dan%20Sumber%20Data%20Kualitatif.pdf?forcedownload=1.Diakses Pada Tanggal 19 Februari Jam 20:13

untuk mengambil gambar penelitian, sebagai alat untuk merekam, mencari sumber berupa artikel, jurnal, makalah, maupun berbagai materi yang berkenaan dengan judul yang diangkat peneliti.

2. Benda tegak lurus

Benda tegak lurus ini digunakan sebagai benda yang dianggap benar-benar tegak untuk mencari bayangan matahari pada arah kiblat karena dianggap bayang-bayang itu menuju kearah kiblat, atau berlawanan dengan arah kiblat. Benda tegak lurus ini bisa berupa tiang, tongkat, atau pun istiwa.

3. Buku dan alat tulis

Buku

dan alat tulis digunakan sebagai salah satu instrumen penelitian untuk mencatat hal-hal yang dianggap penting dengan penelitian.

4. Kalkulator Scientific

Kalkulator scientific digunakan untuk menghitung rashdul kiblat harian karena kalkulator ini biasa digunakan untuk perhitungan yang rumit seperti perhitungan trigonometri.

F. Teknik Pengolahan Dan Analisis Data

Analisis data merupakan proses untuk memeriksa data, mengubah data, membersihkan data dan membuat pemodelan data untuk menghasilkan informasi yang

dapat memberikan petunjuk dan cara peneliti mengambil sebuah keputusan terhadap permasalahan-permasalahan penelitian yang sedang diteliti.⁶

Teknik penelitian digunakan teknik analisis yaitu salah satunya teknik analisis data deskriptif adalah suatu teknik dalam penelitian untuk meneliti kondisi sekelompok manusia, objek penelitian, kondisi terkini dan juga peristiwa saat ini. Jenis penelitian kualitatif ini berusaha mendeskripsikan suatu fenomena sosial pada saat tertentu. Metode ini dibedakan menjadi beberapa jenis, yakni berdasarkan kriteria perbedaan antara fungsi akhir dan pendekatannya.⁷ Metode deskriptif digunakan sebagai cara untuk menggambarkan dan menjelaskan metode perhitungan arah kiblat secara umum, kemudian terfokus pada metode rashdul kiblat harian . Dengan metode ini diharapkan dapat memberikan penjelasan yang baik tentang metode- metode perhitungan arah kiblat, khususnya metode rashdul kiblat harian berikut perhitungannya.

Analisis data yang dilakukan untuk mendapatkan hasil yang sesuai dengan keadaan yang sebenar- sebenarnya yaitu sebagai berikut:

1. Reduksi, yaitu dari data yang mentah kemudian hasil penelitian disederhanakan. Peringkasan data tersebut merupakan suatu proses analisis data yang telah dilakukan peneliti melalui observasi, wawancara, dan dokumentasi, kemudian

⁶Ahmad Fauzy, dkk., *Metodologi Penelitian*, (Cet. 1 Banyumas: CV. Pena Persada, 2022), h. 94.

⁷Ahmad Fauzy, dkk., *Metodologi Penelitian*, h. 97.

untuk mengfokuskan pada objek penelitian agar data yang telah didapatkan dapat memiliki gambaran dan kesimpulan yang jelas dalam penelitian ini.

2. Penyajian data, data yang telah disajikan berdasarkan kasus faktual telah memiliki keterkaitan dengan fokus penelitian tersebut.
3. Penyimpulan dan verifikasi, data yang telah diringkas atau telah direduksi dapat disajikan secara sistematis, maka dapat disimpulkan sementara. Hal yang dimaksud dalam penelitian ini agar dapat mendapatkan gambaran sementara dari hasil penelitian, dan kemudian akan diverifikasi terhadap data yang telah diperoleh dari penelitian.

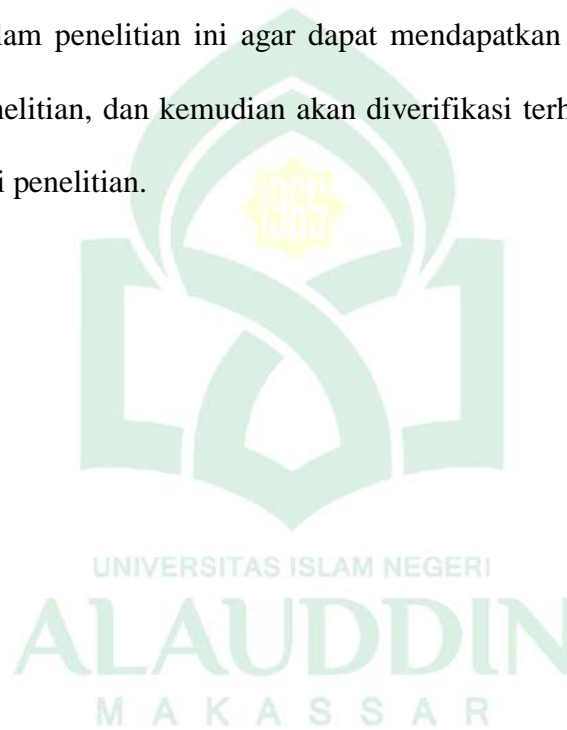

BAB IV
PENENTUAN ARAH KIBLAT MASJID DAN MUSHOLLA DALAM
METODE HISAB RASHDUL KIBLAT HARIAN

A. Gambaran Umum Lokasi Penelitian

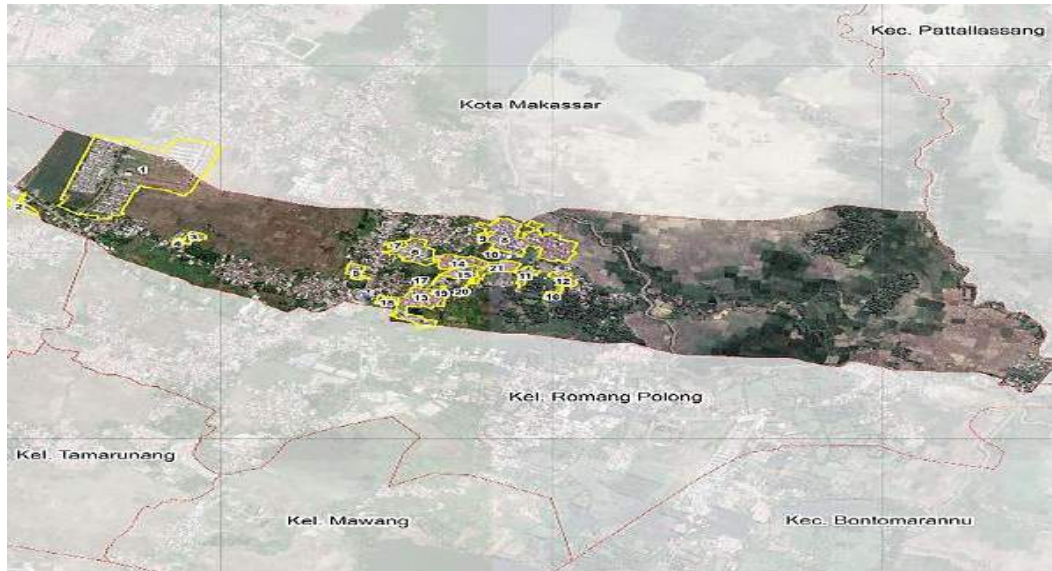

Gambar 4.1 Wilayah Kelurahan Samata

Kelurahan Samata merupakan salah satu dari 14 kelurahan yang berada di wilayah Kecamatan Somba Opu, Kabupaten Gowa, Provinsi Sulawesi Selatan.¹ Kelurahan Samata tentunya memiliki 2,44 (Km²) atau 244 Hektare yang terdiri dari wilayah dataran dan berada dalam jangkauan disekitar 43 (m) diatas permukaan laut. Pembagian wilayah di Kelurahan Samata yaitu lingkungannya terdapat 2 bagian, RW sebanyak 8 bagian dan RT 23 bagian. Adapun yang menjadi batas- batas kelurahan Samata adalah sebagai berikut:

- a. Sebelah Utara berbatasan dengan Kota Makassar

¹https://id.wikipedia.org/wiki/Samata,_Somba_Opu,_Gowa. Diakses pada tanggal 23 Mei 2023 Jam 15.12

- b. Sebelah Selatan berbatasan dengan Kelurahan Romang Polong
- c. Sebelah Barat berbatasan dengan Kelurahan Paccinongan
- d. Sebelah Timur berbatasan dengan Kecamatan Bontomarannu.²

Kehidupan di dalam masyarakat identik dengan kepercayaannya yang berbeda-beda dalam setiap menjalankan kehidupannya. Terkhusus di Kelurahan Samata terjalin begitu harmonis antar agama dan yang terpenting di Kelurahan Samata masyarakatnya menerapkan nilai-nilai saling menghargai satu sama lain, hal ini terjadi dikarenakan adanya sikap masyarakatnya yang menghargai nilai-nilai dari toleransi sesama masyarakatnya dalam menjalankan kehidupan sehari-hari. Oleh sebab itulah para pendatang yang ingin bermukim di Kelurahan Samata walaupun berbeda agama, suku dan ras, mereka akan mendapatkan rasa aman saat akan menjalankan kehidupan bermasyarakat penunjang kesehariannya. Mengenai Sarana peribadatan yang digunakan oleh umat beragama untuk beribadah Di Kelurahan Samata, terdapat beberapa sarana peribadatan, yaitu masjid terdiri dari 14 gedung dan 4 gedung mushollah, sedangkan untuk gedung gereja di Kelurahan Samata belum menyediakan karena mayoritas agamanya menganut agama Islam.³

²Hamdan, dkk., "samata : dari kampung hingga kelurahan, 1981 - 2017", *Jurnal Attoriolog*, Vol. 18 No. 2 (2020), h. 26.

³Hamdan,Dkk., "Samata : Dari Kampung Hingga Kelurahan, 1981 - 2017", h. 29

B. Hisab Rashdul Kiblat Harian Dalam Penentuan Arah Kiblat Masjid Dan Musholla di Kelurahan Samata

Rumus Rashdul Kiblat Harian

$$\sin B = \sin b \sin A : \sin a$$

$$\cotan \frac{1}{2} C = \tan \frac{1}{2} (B-A) \times \sin \frac{1}{2} (b + a) : \sin \frac{1}{2} (b - a)^4$$

1. Menghitung 17 Mei 2023

Lintang Tempat	=	-5°8'
Bujur Tempat	=	119°27'
Deklinasi Matahari	=	19°16'39"
Equation Of Time	=	0°3'36"
Bujur Daerah	=	120° WITA
Sudut A	=	67°31'
Busur a	=	90° - (19°16'39") = 70°43'21"
Busur b	=	90° - (-5°8') = 95°8'
$\frac{1}{2} (b + a)$	=	$\frac{1}{2} (95°8' + 70°43'21")$ = 82°55'40,5"
$\frac{1}{2} (b - a)$	=	$\frac{1}{2} (95°8' - 70°43'21")$ = 12°12'19,5"
Rumus		
Sin B	=	$\sin b \times \sin A : \sin a$ = $\sin 95°8' \times \sin 67°31' : \sin 70°43'21"$ = 0,97494966215156 = 77°8'4,41"

Suplementasi Sudut B

⁴Abbas Padil Dan Alimuddin, *Ilmu Falak Dasar- Dasar Ilmu Falak, Masalah Arah Kiblat, Waktu Shalat Dan Petunjuk Praktikum*, (Cet. 1 Makassar: Alauddin University Press, 2012), h. 131.

$$\begin{aligned}
 &= 180^\circ - 77^\circ 8' 54,41'' \\
 &= 102^\circ 51' 5,59'' \\
 \frac{1}{2} (B - A) &= \frac{1}{2} (102^\circ 51' 5,59'' - 67^\circ 31') \\
 &= 17^\circ 40' 2,8''
 \end{aligned}$$

Rumus

$$\begin{aligned}
 \text{Cotan } C &= \tan \frac{1}{2} (B - A) \times \sin \frac{1}{2} (b + a) : \sin \frac{1}{2} (b - a) \\
 &= \tan 17^\circ 40' 2,8'' \times \sin 82^\circ 55' 40,5'' : \sin 12^\circ 12' 19,5'' \\
 &= 1,4951077979662
 \end{aligned}$$

$$\frac{1}{2} C = 33^\circ 46' 35,43'' \times 2$$

$$C = 69^\circ 33' 10,87'' : 15 = 4^\circ 30' 12,72''$$

Kulminasi Atas Matahari

$$12 - e \rightarrow 12 - 0^j 3^m 36^d = \frac{11^j 56^m 24^d + 16^j 26^m 36,72^d}{2}$$

Penyesuaian dengan WITA

$$120^\circ - 119^\circ 27' \rightarrow 0^j 33^m : 15 = \frac{0^j 21^m 2^d + 16^j 28^m 48,72^d}{2}$$

Jadi, pada tanggal 17 Mei 2023 rashdul kiblat harian terjadi pada pukul 16: 28 WITA.

2. Menghitung 18 Mei 2023

$$\begin{aligned}
 \text{Lintang Tempat} &= -5^\circ 8' \\
 \text{Bujur Tempat} &= 119^\circ 27' \\
 \text{Deklinasi Matahari} &= 19^\circ 30' 5'' \\
 \text{Equation Of Time} &= 0^\circ 3' 34'' \\
 \text{Bujur Daerah} &= 120^\circ \text{ WITA} \\
 \text{Sudut } A &= 67^\circ 31' \\
 \text{Busur } a &= 90^\circ - (19^\circ 16' 39'') = 70^\circ 29' 35'' \\
 \text{Busur } b &= 90^\circ - (-5^\circ 8') = 95^\circ 8' \\
 \frac{1}{2} (b + a) &= \frac{1}{2} (95^\circ 8' + 70^\circ 29' 55'') \\
 &= 82^\circ 48' 57,5''
 \end{aligned}$$

$$\begin{aligned}\frac{1}{2}(b - a) &= \frac{1}{2}(95^{\circ}8' - 70^{\circ}29'55'') \\ &= 12^{\circ}19'2,5''\end{aligned}$$

Rumus

$$\begin{aligned}\sin B &= \sin b \times \sin A : \sin a \\ &= \sin 95^{\circ}8' \times \sin 67^{\circ}31' : \sin 70^{\circ}29'55'' \\ &= 0,9762913681941 \\ &= 77^{\circ}29'55,58''\end{aligned}$$

Suplementasi Sudut B

$$\begin{aligned}&= 180^{\circ} - 77^{\circ}29'55,58'' \\ &= 102^{\circ}30'4,42'' \\ \frac{1}{2}(B - A) &= \frac{1}{2}(102^{\circ}30'4,42'' - 67^{\circ}31') \\ &= 17^{\circ}29'32,21''\end{aligned}$$

Rumus

$$\begin{aligned}\cotan C &= \tan \frac{1}{2}(B - A) \times \sin \frac{1}{2}(b + a) : \sin \frac{1}{2}(b - a) \\ &= \tan 17^{\circ}29'32,21'' \times \sin 82^{\circ}48'47,5'' : \sin 12^{\circ}19'2,5'' \\ &= 1,465719056232\end{aligned}$$

$$\frac{1}{2}C = 34^{\circ}18'14,81'' \times 2$$

$$C = 68^{\circ}36'29,63'' : 15 = 4^j34^m25,98^d$$

Kulminasi Atas Matahari

$$12 - e \rightarrow 12 - 0^j3^m34^d = \frac{11^j56^m26^d + 16^j30^m51,98^d}{2}$$

Penyesuaian Dengan WITA

$$\begin{aligned}120^{\circ} - 119^{\circ}27' &\rightarrow 0^j33^m : 15 \\ &= \underline{0^j2^m12^d} + \\ &16^j33^m3,98^d\end{aligned}$$

Jadi, pada tanggal 18 Mei 2023 rashdul kiblat harian terjadi pada pukul 16: 33 WITA.

3. Menghitung 19 Mei 2023

$$\text{Lintang Tempat} = -5^{\circ}8'$$

$$\begin{aligned}
 \text{Bujur Tempat} &= 119^{\circ}27' \\
 \text{Deklinasi Matahari} &= 19^{\circ}43'11'' \\
 \text{Bujur Daerah} &= 120^{\circ} \text{ WITA} \\
 \text{Equation Of Time} &= 0^{\circ}3'32'' \\
 \text{Sudut A} &= 67^{\circ}31' \\
 \text{Busur a} &= 90^{\circ} - (19^{\circ}43'11'') = 70^{\circ}16'49'' \\
 \text{Busur b} &= 90^{\circ} - (-5^{\circ}8') = 95^{\circ}8' \\
 \frac{1}{2} (b + a) &= \frac{1}{2} (95^{\circ}8' + 70^{\circ}16'49'') \\
 &= 82^{\circ}42'24,5'' \\
 \frac{1}{2} (b - a) &= \frac{1}{2} (95^{\circ}8' - 70^{\circ}16'49'') \\
 &= 12^{\circ}25'35,5'' \\
 \text{Rumus} & \\
 \text{Sin B} &= \text{Sin b} \times \text{Sin A} : \text{Sin a} \\
 &= \text{Sin } 95^{\circ}8' \times \text{Sin } 67^{\circ}31' : \text{Sin } 70^{\circ}16'49'' \\
 &= 0,9776177784581 \\
 &= 77^{\circ}51'17,49'' \\
 \text{Suplementasi Sudut B} & \\
 &= 180^{\circ} - 77^{\circ}51'17,49'' \\
 &= 102^{\circ}8'42,51'' \\
 \frac{1}{2} (B - A) &= \frac{1}{2} (102^{\circ}8'42,51'' - 67^{\circ}31') \\
 &= 17^{\circ}18'51,26'' \\
 \text{Rumus} & \\
 \text{Cotan C} &= \text{Tan } \frac{1}{2} (B - A) \times \text{Sin } \frac{1}{2} (b + a) : \text{Sin } \frac{1}{2} (b - a) \\
 &= \text{Tan } 17^{\circ}18'51,26'' \times \text{Sin } 82^{\circ}42'24,5'' : \text{Sin } 12^{\circ}25'35,5'' \\
 &= 1,4369601081255 \\
 \frac{1}{2} C &= 34^{\circ}50'4,49'' \times 2 \\
 C &= 69^{\circ}40'8,97'' \quad : 15 = 4^{\text{h}}38^{\text{m}}40,6^{\text{s}}
 \end{aligned}$$

Kulminasi Atas Matahari

$$12 - e \rightarrow 12 - 0^j3^m32^d = \frac{11^j56^m28^d + 16^j35^m8,12^d}{2}$$

Penyesuaian Dengan WITA

$$120^\circ - 119^\circ 27' \rightarrow 0^j33^m : 15 = \frac{0^j2^m12^d + 16^j37^m20,6^d}{2}$$

Jadi, pada tanggal 19 Mei 2023 rashdul kiblat harian terjadi pada pukul 16: 37 WITA.

4. Menghitung 20 Mei 2023



Lintang Tempat	=	$-5^\circ 8'$
Bujur Tempat	=	$119^\circ 27'$
Bujur Daerah	=	120° WITA
Deklinasi Matahari	=	$19^\circ 55' 57''$
Equation Of Time	=	$0^\circ 3' 29''$
Sudut A	=	$67^\circ 31'$
Busur a	=	$90^\circ - (19^\circ 55' 57'') = 70^\circ 4' 3''$
Busur b	=	$90^\circ - (-5^\circ 8') = 95^\circ 8'$
$\frac{1}{2} (b + a)$	=	$\frac{1}{2} (95^\circ 8' + 70^\circ 4' 3'')$ $= 82^\circ 36' 1,5''$
$\frac{1}{2} (b - a)$	=	$\frac{1}{2} (95^\circ 8' - 70^\circ 4' 3'')$ $= 12^\circ 31' 58,5''$

Rumus

$$\begin{aligned} \sin B &= \sin b \times \sin A : \sin a \\ &= \sin 95^\circ 8' \times \sin 67^\circ 31' : \sin 70^\circ 4' 3'' \\ &= 0,9789276054778 \\ &= 78^\circ 13' 0,78'' \end{aligned}$$

Suplementasi Sudut B

$$= 180^\circ - 78^\circ 13' 0,78''$$

$$\begin{aligned}
 &= 101^{\circ}46'59,22'' \\
 \frac{1}{2} (B - A) &= \frac{1}{2} (101^{\circ}46'59,22'' - 67^{\circ}31') \\
 &= 17^{\circ}7'56,61''
 \end{aligned}$$

Rumus

$$\begin{aligned}
 \text{Cotan C} &= \tan \frac{1}{2} (B - A) \times \sin \frac{1}{2} (b + a) : \sin \frac{1}{2} (b - a) \\
 &= \tan 17^{\circ}7'59,61'' \times \sin 82^{\circ}36'1,5'' : \sin 12^{\circ}31'58,5'' \\
 &= 1,408788535303
 \end{aligned}$$

$$\frac{1}{2} C = 35^{\circ}22'5,76'' \times 2$$

$$C = 70^{\circ}44'11,51'' : 15 = 4^{\text{j}}42^{\text{m}}56,77^{\text{d}}$$

Kulminasi Atas Matahari

$$12 - e \rightarrow 12 - 0^{\text{j}}3^{\text{m}}29^{\text{d}} = \frac{11^{\text{j}}56^{\text{m}}31^{\text{d}} + 16^{\text{j}}36^{\text{m}}27,57^{\text{d}}}{2}$$

Penyesuaian Dengan WITA

$$120^{\circ} - 119^{\circ} 27' \rightarrow 0^{\text{j}}33^{\text{m}} : 15 = \frac{0^{\text{j}}2^{\text{m}}12^{\text{d}} + 16^{\text{j}}41^{\text{m}}39,57^{\text{d}}}{2}$$

Jadi, pada tanggal 20 Mei 2023 rashdul kiblat harian terjadi pada pukul 16: 41 Wita.

5. Menghitung 21 Mei 2023

$$\begin{aligned}
 \text{Lintang Tempat} &= -5^{\circ}8' \\
 \text{Bujur Tempat} &= 119^{\circ}27' \\
 \text{Bujur Daerah} &= 120^{\circ} \text{ WITA} \\
 \text{Deklinasi Matahari} &= 20^{\circ}8'23'' \\
 \text{Equation Of Time} &= 0^{\circ}3'25'' \\
 \text{Sudut A} &= 67^{\circ}31' \\
 \text{Busur a} &= 90^{\circ} - (20^{\circ}8'57'') = 69^{\circ}51'37'' \\
 \text{Busur b} &= 90^{\circ} - (-5^{\circ}8') = 95^{\circ}8' \\
 \frac{1}{2} (b + a) &= \frac{1}{2} (95^{\circ}8' + 69^{\circ}51'37'') \\
 &= 82^{\circ}29'48,5'' \\
 \frac{1}{2} (b - a) &= \frac{1}{2} (95^{\circ}8' - 69^{\circ}51'37'')
 \end{aligned}$$

$$= 12^{\circ}38'11,5''$$

Rumus

$$\begin{aligned}\text{Sin B} &= \text{Sin } b \times \text{Sin } A : \text{Sin } a \\ &= \text{Sin } 95^{\circ}8' \times \text{Sin } 67^{\circ}31' : \text{Sin } 69^{\circ}51'37'' \\ &= 0,980219622195 \\ &= 78^{\circ}35'6,24''\end{aligned}$$

Suplementasi Sudut B

$$= 180^{\circ} - 78^{\circ}35'6,24''$$

$$= 101^{\circ}24'53,76''$$

$$\begin{aligned}\frac{1}{2} (B - A) &= \frac{1}{2} (101^{\circ}24'53,76'' - 67^{\circ}31') \\ &= 16^{\circ}56'56,88''\end{aligned}$$

Rumus

$$\begin{aligned}\text{Cotan C} &= \text{Tan } \frac{1}{2} (B - A) \times \text{Sin } \frac{1}{2} (b + a) : \text{Sin } \frac{1}{2} (b - a) \\ &= \text{Tan } 16^{\circ}56'56,88'' \times \text{Sin } 82^{\circ}29'48,5'' : \text{Sin } 12^{\circ}38'11,5'' \\ &= 1,3811632189633\end{aligned}$$

$$\frac{1}{2} C = 35^{\circ}54'20,4'' \times 2$$

$$C = 71^{\circ}48'40,9'' \quad : 15 = 4^{\text{j}}47^{\text{m}}14,67^{\text{d}}$$

Kulminasi Atas Matahari

$$12 - e \rightarrow 12 - 0^{\text{j}}3^{\text{m}}25^{\text{d}} = \frac{11^{\text{j}}56^{\text{m}}35^{\text{d}} + 16^{\text{j}}43^{\text{m}}49,76^{\text{d}}}{2}$$

Penyesuaian Dengan WITA

$$\begin{aligned}120^{\circ} - 119^{\circ} 27' &\rightarrow 0^{\text{j}}33^{\text{m}} : 15 = \underline{0^{\text{j}}2^{\text{m}}12^{\text{d}}} + \\ &16^{\text{j}}46^{\text{m}}1,76^{\text{d}}\end{aligned}$$

Jadi, pada tanggal 21 Mei 2023 rashdul kiblat harian terjadi pada pukul 16: 46 WITA.

6. Menghitung 28 Juli 2023

$$\text{Lintang tempat} = -5^{\circ}8'$$

$$\text{Bujur Tempat} = 119^{\circ}27'$$

$$\text{Deklinasi Matahari} = 19^{\circ}1'49''$$

$$\begin{aligned}
 \text{Equation Of Time} &= - 0^j 3^m 25^d \\
 \text{Bujur Daerah} &= 120^\circ \text{ WITA} \\
 \text{Sudut A} &= 67^\circ 31' \\
 \text{Busur a} &= 90^\circ - (19^\circ 1' 9'') = 70^\circ 59' 11'' \\
 \text{Busur b} &= 90^\circ - (-5^\circ 8') = 95^\circ 8' \\
 \frac{1}{2} (b + a) &= \frac{1}{2} (95^\circ 8' + 70^\circ 58' 11'') \\
 &= 83^\circ 8' 5,5'' \\
 \frac{1}{2} (b - a) &= \frac{1}{2} (95^\circ 8' - 70^\circ 59' 11'') \\
 &= 12^\circ 4' 5,5'' \\
 \text{Rumus} & \\
 \text{Sin B} &= \text{Sin b} \times \text{Sin A} : \text{Sin a} \\
 &= \text{Sin } 95^\circ 8' \times \text{Sin } 67^\circ 31' = \text{Sin } 70^\circ 58' 11'' \\
 &= 0,9734895618902 \\
 &= 76^\circ 46' 39,37'' \\
 \text{Suplementasi Sudut B} & \\
 &= 180^\circ - 76^\circ 4' 69,37'' \\
 &= 103^\circ 13' 20,63'' \\
 \frac{1}{2} (B - A) &= \frac{1}{2} (103^\circ 13' 20,63'' - 67^\circ 31') \\
 &= 17^\circ 51' 10,31'' \\
 \text{Rumus} & \\
 \text{Cotan C} &= \text{Tan } \frac{1}{2} (B - A) \times \text{Sin } \frac{1}{2} (b + a) : \text{Sin } \frac{1}{2} (b - a) \\
 &= \text{Tan } 17^\circ 51' 10,31'' \times \text{Sin } 83^\circ 3' 5,5'' : \text{Sin } 83^\circ 3' 5,5'' \\
 &= 1,5279665755517 \\
 \frac{1}{2} C &= 33^\circ 12' 41,05'' \times 2 \\
 C &= 66^\circ 25' 21,1'' \quad : 15 = 4^j 25^m 14,47^d \\
 \text{Kulminasi Atas Matahari} & \\
 12 - e \rightarrow 12 - 0^j 6^m 32^d &= \underline{12^j 6^m 32^d} +
 \end{aligned}$$

$$\begin{aligned}
 & 16^j32^m13,47^d \\
 \text{Penyesuaian Dengan WITA} & \\
 120^\circ - 119^\circ 27' \rightarrow 0^j33^m : 15 & = \underline{0^j2^m12^d} + \\
 & 16^j34^m25,47^d
 \end{aligned}$$

Jadi, pada tanggal 28 Juli 2023 rashdul kiblat harian terjadi pada pukul 16: 34 Wita.

7. Menghitung 29 Juli 2023

$$\begin{aligned}
 \text{Lintang tempat} & = -5^\circ 8' \\
 \text{Bujur Tempat} & = 119^\circ 27' \\
 \text{Deklinasi Matahari} & = 18^\circ 47' 50'' \\
 \text{Equation Of Time} & = -0^j6^m31^d \\
 \text{Bujur Daerah} & = 120^\circ \text{ WITA} \\
 \text{Sudut A} & = 67^\circ 31' \\
 \text{Busur a} & = 90^\circ - (18^\circ 47' 50'') = 71^\circ 12' 10'' \\
 \text{Busur b} & = 90^\circ - (-5^\circ 8') = 95^\circ 8' \\
 \frac{1}{2} (b + a) & = \frac{1}{2} (95^\circ 8' + 71^\circ 12' 10'') \\
 & = 83^\circ 10' 5,5'' \\
 \frac{1}{2} (b - a) & = \frac{1}{2} (95^\circ 8' - 71^\circ 12' 10'') \\
 & = 11^\circ 57' 5,5'' \\
 \text{Rumus} & \\
 \text{Sin B} & = \sin b \times \sin A : \sin a \\
 & = \sin 95^\circ 8' \times \sin 67^\circ 31' = \sin 71^\circ 12' 10'' \\
 & = 0,9721337165446 \\
 & = 76^\circ 26' 31,74'' \\
 \text{Suplementasi Sudut B} & \\
 & = 180^\circ - 76^\circ 4' 69,37'' \\
 & = 103^\circ 33' 28,26'' \\
 \frac{1}{2} (B - A) & = \frac{1}{2} (103^\circ 33' 28,26'' - 67^\circ 31')
 \end{aligned}$$

$$= 18^{\circ}1'14,13''$$

Rumus

$$\begin{aligned} \text{Cotan } C &= \tan \frac{1}{2} (B - A) \times \sin \frac{1}{2} (b + a) : \sin \frac{1}{2} (b - a) \\ &= \tan 18^{\circ}1'14,13'' \times \sin 83^{\circ}10',5'' : \sin 11^{\circ}57'5,5'' \\ &= 1,5580207324124 \end{aligned}$$

$$\frac{1}{2} C = 32^{\circ}41'38,29'' \times 2$$

$$C = 65^{\circ}23'16,58'' \quad : 15 = 4^j 21^m 33,11^d$$

Kulminasi Atas Matahari

$$12 - e \rightarrow 12 - 0^j 6^m 31^d = \frac{12^j 6^m 31^d + 16^j 28^m 4,11^d}{2}$$

Penyesuaian Dengan WITA

$$120^{\circ} - 119^{\circ} 27' \rightarrow 0^j 33^m : 15 = \frac{0^j 2^m 12^d + 16^j 30^m 16,11^d}{2}$$

Jadi, pada tanggal 29 Juli 2023 rashdul kiblat harian terjadi pada pukul 16: 30 Wita.

8. Menghitung 30 Juli 2023

$$\text{Lintang tempat} = -5^{\circ}8'$$

$$\text{Bujur Tempat} = 119^{\circ}27'$$

$$\text{Deklinasi Matahari} = 18^{\circ}33'34''$$

$$\text{Equation Of Time} = - 0^j 6^m 29^d$$

$$\text{Bujur Daerah} = 120^{\circ} \text{ WITA}$$

$$\text{Sudut } A = 67^{\circ}31'$$

$$\text{Busur } a = 90^{\circ} - (18^{\circ}33'34'') = 71^{\circ}26'26''$$

$$\text{Busur } b = 90^{\circ} - (-5^{\circ}8') = 95^{\circ}8'$$

$$\frac{1}{2} (b + a) = \frac{1}{2} (95^{\circ}8' + 71^{\circ}26'26'')$$

$$= 83^{\circ}17'17,13''$$

$$\frac{1}{2} (b - a) = \frac{1}{2} (95^{\circ}8' - 71^{\circ}26'26'')$$

$$= 11^{\circ}50'47''$$

Rumus

$$\begin{aligned}\sin B &= \sin b \times \sin A : \sin a \\ &= \sin 95^\circ 8' \times \sin 67^\circ 31' : \sin 71^\circ 26' 26'' \\ &= 0,9707708153285 \\ &= 76^\circ 6' 6,67''\end{aligned}$$

Suplementasi Sudut B

$$\begin{aligned}&= 180^\circ - 76^\circ 6' 46,67'' \\ &= 103^\circ 11' 6,66'' \\ \frac{1}{2} (B - A) &= \frac{1}{2} (103^\circ 53' 13,3'' - 67^\circ 31') \\ &= 18^\circ 11' 6,66''\end{aligned}$$

Rumus

$$\begin{aligned}\cotan C &= \tan \frac{1}{2} (B - A) \times \sin \frac{1}{2} (b + a) : \sin \frac{1}{2} (b - a) \\ &= \tan 18^\circ 11' 6,66'' \times \sin 83^\circ 17' 13,5'' : \sin 11^\circ 50' 47'' \\ &= 1,5892003632329 \\ \frac{1}{2} C &= 32^\circ 10' 8,16'' \times 2 \\ C &= 64^\circ 21' 26,31'' : 15 = 4^j 17^m 26,42^d\end{aligned}$$

Kulminasi Atas Matahari

$$12 - e \rightarrow 12 - 0^j 6^m 29^d = \frac{12^j 6^m 29^d + 16^j 23^m 55,42^d}{2}$$

Penyesuaian Dengan WITA

$$120^\circ - 119^\circ 27' \rightarrow 0^j 33^m : 15 = \frac{0^j 2^m 12^d + 16^j 26^m 7,42^d}{2}$$

Jadi, pada tanggal 30 Juli 2023 rashdul kiblat harian terjadi pada pukul 16: 26 Wita.

9. Menghitung 31 Juli 2023

$$\begin{aligned}\text{Lintang tempat} &= -5^\circ 8' \\ \text{Bujur Tempat} &= 119^\circ 27' \\ \text{Deklinasi Matahari} &= 18^\circ 18' 59''\end{aligned}$$

$$\begin{aligned}
 \text{Equation Of Time} &= - 0^j6^m26^d \\
 \text{Bujur Daerah} &= 120^\circ \text{ WITA} \\
 \text{Sudut A} &= 67^\circ 31' \\
 \text{Busur a} &= 90^\circ - (18^\circ 18' 59'') = 71^\circ 41' 1'' \\
 \text{Busur b} &= 90^\circ - (-5^\circ 8') = 95^\circ 8' \\
 \frac{1}{2} (b + a) &= \frac{1}{2} (95^\circ 8' + 71^\circ 41' 1'') \\
 &= 83^\circ 24' 30,5'' \\
 \frac{1}{2} (b - a) &= \frac{1}{2} (95^\circ 8' - 71^\circ 41' 1'') \\
 &= 11^\circ 43' 29,5'' \\
 \text{Rumus} & \\
 \text{Sin B} &= \text{Sin b} \times \text{Sin A} : \text{Sin a} \\
 &= \text{Sin } 95^\circ 8' \times \text{Sin } 67^\circ 31' : \text{Sin } 71^\circ 41' 1'' \\
 &= 0,9693988377653 \\
 &= 75^\circ 47' 20,91'' \\
 \text{Suplementasi Sudut B} & \\
 &= 180^\circ - 75^\circ 47' 20,91'' \\
 &= 104^\circ 12' 39,9'' \\
 \frac{1}{2} (B - A) &= \frac{1}{2} (104^\circ 12' 39,9'' - 67^\circ 31') \\
 &= 18^\circ 20' 49,54'' \\
 \text{Rumus} & \\
 \text{Cotan C} &= \text{Tan } \frac{1}{2} (B - A) \times \text{Sin } \frac{1}{2} (b + a) : \text{Sin } \frac{1}{2} (b - a) \\
 &= \text{Tan } 18^\circ 20' 49,54'' \times \text{Sin } 83^\circ 24' 30,5'' : \text{Sin } 11^\circ 43' 29,5'' \\
 &= 1,6211544973956 \\
 \frac{1}{2} C &= 31^\circ 40' 5,26'' \times 2 \\
 C &= 65^\circ 20' 10,51'' \quad : 15 = 4^j13^m26,7^d \\
 \text{Kulminasi Atas Matahari} & \\
 12 - e \rightarrow 12 - 0^j6^m26^d &= \underline{12^j6^m26^d} +
 \end{aligned}$$

$$\begin{aligned}
 & \text{Penyesuaian Dengan WITA} && 16^j 19^m 46,7^d \\
 120^\circ - 119^\circ 27' & \rightarrow 0^j 33^m : 15 && = \underline{0^j 2^m 12^d} + \\
 & && 16^j 21^m 58,7^d
 \end{aligned}$$

Jadi, pada tanggal 31 Juli 2023 rashdul kiblat harian terjadi pada pukul 16: 21 Wita.

10. Menghitung 1 Agustus 2023

$$\begin{aligned}
 \text{Lintang tempat} &= -5^\circ 8' \\
 \text{Bujur Tempat} &= 119^\circ 27' \\
 \text{Deklinasi Matahari} &= 18^\circ 4' 06'' \\
 \text{Equation Of Time} &= -0^j 6^m 23^d \\
 \text{Bujur Daerah} &= 120^\circ \text{ WITA} \\
 \text{Sudut A} &= 67^\circ 31' \\
 \text{Busur a} &= 90^\circ - (18^\circ 4' 06'') = 71^\circ 53' 54'' \\
 \text{Busur b} &= 90^\circ - (-5^\circ 8') = 95^\circ 8' \\
 \frac{1}{2} (b + a) &= \frac{1}{2} (95^\circ 8' + 71^\circ 55' 54'') \\
 &= 83^\circ 30' 57'' \\
 \frac{1}{2} (b - a) &= \frac{1}{2} (95^\circ 8' - 71^\circ 55' 54'') \\
 &= 11^\circ 37' 3'' \\
 \text{Rumus} & \\
 \text{Sin B} &= \text{Sin b} \times \text{Sin A} : \text{Sin a} \\
 &= \text{Sin } 95^\circ 8' \times \text{Sin } 67^\circ 31' : \text{Sin } 71^\circ 55' 54'' \\
 &= 0,968020569719 \\
 &= 75^\circ 28' 15,42'' \\
 \text{Suplementasi Sudut B} & \\
 &= 180^\circ - 75^\circ 28' 15,42'' \\
 &= 104^\circ 31' 44,58'' \\
 \frac{1}{2} (B - A) &= \frac{1}{2} (104^\circ 31' 44,58'' - 67^\circ 31')
 \end{aligned}$$

$$= 18^{\circ}30'22,29''$$

Rumus

$$\begin{aligned} \text{Cotan C} &= \tan \frac{1}{2} (B - A) \times \sin \frac{1}{2} (b + a) : \sin \frac{1}{2} (b - a) \\ &= \tan 18^{\circ}30'22,29'' \times \sin 83^{\circ}30'57'' : \sin 11^{\circ}37'3'' \\ &= 1,6515002747215 \end{aligned}$$

$$\frac{1}{2} C = 31^{\circ}11'43,17'' \times 2$$

$$C = 62^{\circ}23'26,35'' \quad : 15 = 4^j 9^m 33,76^d$$

Kulminasi Atas Matahari

$$12 - e \rightarrow 12 - 0^j 6^m 23^d = \frac{12^j 6^m 23^d + 16^j 15^m 56,76^d}{2}$$

Penyesuaian Dengan WITA

$$120^{\circ} - 119^{\circ} 27' \rightarrow 0^j 33^m : 15 = \frac{0^j 2^m 12^d + 16^j 18^m 8,76^d}{2}$$

Jadi, pada tanggal 1 Agustus 2023 rashdul kiblat harian terjadi pada pukul 16: 18 Wita.

C. Hasil Akurasi Hisab Rashdul Kiblat Harian dalam Penentuan Arah Kiblat

Masjid dan Musholla di Kelurahan Samata

1. Masjid Baldah Sakinah





Gambar 4.2 Pengukuran Masjid Baldah Sakinah Pada Tanggal 17 Mei 2023 Jam 16 : 28 WITA.

Masjid Baldah Sakinah terletak di Kompleks Baldah Sakinah yang dibangun pada tahun 2014 yang merupakan tanah wakaf dari developer bapak H. Mustari, pengukuran masjid ini dilakukan oleh tim Dr. Qosim Saguni karena beliau aktif di organisasi wahdah Islamiyah sehingga beliau mengarahkan untuk melakukan pengukuran masjid dengan menggunakan alat Kompas kiblat, mengenai rashdul kiblat harian sendiri metode ini bagus digunakan oleh orang yang safar buat ketetapan arah kiblat.⁵ Masjid Baldah Sakinah dalam pengukuran menggunakan metode hisab rashdul kiblat harian tidak mengalami kemelecengan.

⁵Endin (48 tahun), Imam dan pengurus masjid, *Wawancara*, Samata, 10 Juli 2023.

2. Masjid Nurul Khalifah



Gambar 4.3 Pengukuran Masjid Nurul Khalifah Pada Tanggal 18 Mei 2023 Jam 16 : 33 WITA.

Masjid Nurul Khalifah terletak di perumahan Bumi Samata Permai yang dibangun pada tahun 2000an awal yang melakukan pengukuran yaitu dari Departemen Agama, mengenai alat yang digunakan pada waktu itu saya kurang ingat, mengenai metode yang anda gunakan menurut saya pribadi semua alat sama saja tujuannya yaitu untuk arah kiblat yang membedakan cara penggunaannya saja. ⁶ Masjid Nurul

⁶Haerul (39 tahun), pengurus masjid, *Wawancara*, Samata, 14 Juli 2023.

Khalifah dalam pengukuran menggunakan metode hisab rashdul kiblat harian tidak mengalami kemelecengan.

3. Masjid Al Ikhlas



Gambar 4.4 Pengukuran Masjid Al- Ikhlas Pada Tanggal 19 Mei 2023 Jam 16 : 37 WITA.

Masjid Al Ikhlas terletak di perumahan Griya Yuda Mas yang dibangun pada tahun 2012 diukur menggunakan alat google earth tapi masjid baru dalam bentuk pondasi dan atap tanpa tegel dan diperbaiki pada tahun 2015 selama kurang lebih 3 tahun itu tidak dioperasikan sama sekali sementara pembangunan masjid ini sumbangsi dari teman Bapak Ilham yang berada di Arab Saudi, masjid ini kemudian diukur

kembali oleh beliau dan sudah betul arah kiblatnya, mengenai metode rashdul kiblat harian sudah bagus karena metode itu cukup sederhana tapi akurat dalam penentuan arah kiblat. ⁷ Masjid Al Ikhlas dalam pengukuran menggunakan metode hisab rashdul kiblat harian tidak mengalami kemelecengan.

4. Masjid Nurun Nur



Gambar 4.5 Pengukuran Masjid Nurun Nur Pada Tanggal 20 Mei 2023 Jam 16 : 41 WITA.

⁷Ahmad Lumalan (40 tahun), Sekretaris pengurus masjid, *Wawancara*, Samata, 11 Juli 2023.

Masjid Nurun Nur Samata terletak di Jln Abd. Kadir Dg. Suro, yang bangun pada tahun 2008 atas sumbangsi dari masyarakat setempat masjid ini juga sekarang lagi direnovasi untuk diperluas lagi agar masyarakat nyaman dalam melakukan ibadah, dulu pengukuran masjid dilakukan oleh Departemen Agama dengan menggunakan alat Kompas kiblat, dan mengenai metode rashdul kiblat harian saya pribadi belum mengetahuinya tapi semua alat yang digunakan sama bagusnya. ⁸ Masjid Al Ikhlas dalam pengukuran menggunakan metode hisab rashdul kiblat harian tidak mengalami kemelecegan.

5. Musholla SD Inpres Bakung



⁸Basir Dg. Tompo (52 tahun), Imam masjid, *Wawancara*, Samata, 11 Juli 2023.

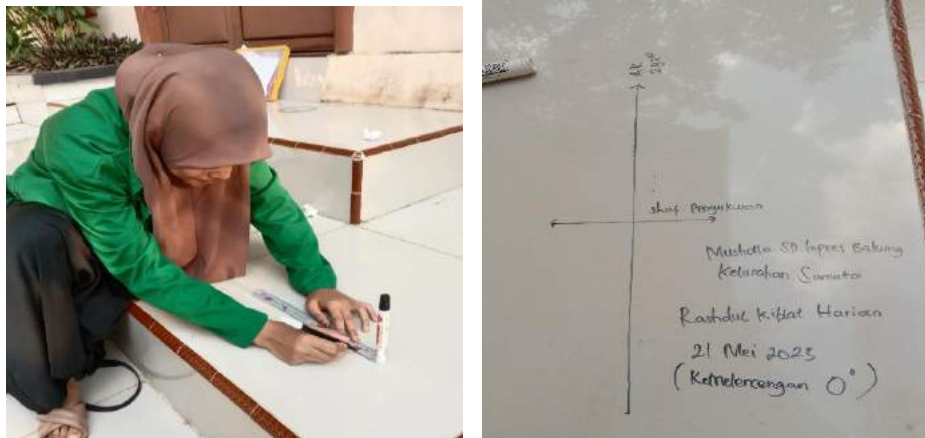

Gambar 4.6 Pengukuran Musholla SD Inpres Bakung pada Tanggal 21 Mei 2023 Jam 16 : 46 WITA.

Musholla SD Inpres Bakung dibangun pada tahun 2018 bertujuan untuk meningkatkan nilai keagamaan siswa, sementara yang melakukan pengukuran itu sendiri yaitu kepala sekolah Sd Inpres Bakung Bapak Abd. Rahman dengan menggunakan kompas kiblat dan pengukuran arah kiblat Musholla Sd Inpres Bakung disaksikan langsung beberapa guru dan tukangnyanya. Menurut saya metode yang anda gunakan bagus saja karena cukup sederhana tapi akurat.⁹ Musholla SD Inpres Bakung dalam pengukuran menggunakan metode hisab rashdul kiblat harian tidak mengalami kemelecegan.

6. Masjid Nurul Abrar



⁹Nurlela (37 tahun), Guru SD Inpres Bakung, *Wawancara*, Samata, 14 Juli 2023.



Gambar 4.7 Pengukuran Masjid Nurul Abrar Pada Tanggal 28 Juli 2023 Jam 16 : 34 WITA.

Masjid Nurul Abrar terletak di jalan S. Dg. Ngemba Borong Raukang, dibangun pada tahun 2008 awal dibangunnya masjid ini dimulai dari lokasinya yang susah dan kurangnya dana jadi untuk membangun masjid ini awalnya saya dulu yang danai sambil mencari dana dari masyarakat dan saya sendiri juga yang bangun sampai bisa dipakai serta peletakan batu pertamanya saya sendiri. Pengukuran masjid ini kita mencari orang yang memang biasa mengukur arah kiblat kalau metode yang digunakan itu kompas kiblat. Mengenai metode yang anda gunakan saya kira itu bagus saja karena sederhana dan akurat.¹⁰ Masjid Nurul Abrar dalam pengukuran menggunakan metode hisab rashdul kiblat harian mengalami sebanyak 3° kemelecegan.

¹⁰H. Syarifuddin Dg. Gading (47 Tahun), Bendahara Pengurus Masjid, *Wawancara*, Samata, 1 Agustus 2023.

7. Masjid Babul Jannah



Gambar 4.8 Pengukuran Masjid Babul Jannah Pada Tanggal 29 Juli 2023 Jam 16 : 30 WITA.

Masjid Babul Jannah terletak di Perumahan Baruga Samata, dibangun pada tahun 2009 yang meletakkan batu pertama yakni para warga baruga samata dan mengenai anggaran masjid dari para warga. Peletakan batu pertamanya juga bekerja sama dengan dengan Kementerian Agama, mengenai alat yang digunakan saya sendiri lupa tapi mengenai metode yang anda gunakan sekiranya bagus saja. ¹¹ Masjid Nurul

¹¹Rusdi Alamsyah 46 Tahun), Pengurus Masjid, *Wawancara*, Samata 29 Juli 2023.

Abrar dalam pengukuran menggunakan metode hisab rashdul kiblat harian mengalami sebanyak 5 kemelecegan.

8. Masjid Muhammad Nur Hidayat



Gambar 4.9 Pengukuran Masjid Muhammad Nur Hidayat Pada Tanggal 29 Juli 2023 Jam 16 : 26 WITA.

Masjid Muhammad Nur Hidayat terletak di jalan Abd. Kadir Dg. Suro, berdiri pada tahun 2014, yang melakukan peletakan batu pertama itu sendiri bapak Imam Samata, Camat Somba Opu. Metode yang digunakan berbasis aplikasi tapi aplikasinya saya kurang tau namanya. Mengenai metode penegukuran yang Anda gunakan saya pikir metodenya efektif untuk digunakan karena bisa digunakan setiap hari.¹² Masjid

¹²Fahrul (26 Tahun), Imam Masjid, *Wawancara*, Samata, 30 Juli 2023.

Muhammad Nur Hidayat dalam pengukuran menggunakan metode hisab rashdul kiblat harian mengalami sebanyak 9 kemelecengan.

9. Masjid Nurul Amin



Gambar 4.10 Pengukuran Masjid Nurul Amin Pada Tanggal 31 Juli 2023 Jam 16 : 21 WITA.

Masjid Nurul Amin terletak Kelurahan Samata depan Rumah Sakit Yapika dibangun pada tahun 1955 engatas prakarsa dari Nuhun Daeng Bali yang bekerja sama dengan Baddollahi Daeng Ruppa dan Manyerang Daeng Ngeppe. Mengenai metode yang digunakan saya sendiri kurang tau, dan masyarakat disini tidak mau mengubah kiblatnya meskipun diketahui melenceng. Sementara metode yang anda gunakan saya

sendiri juga belum mengetahui metode meskipun metodenya sederhana.¹³ Masjid Nurul Amin dalam pengukuran menggunakan metode hisab rashdul kiblat harian mengalami sebanyak 15^o kemelecegan.

10. Masjid Nurul Indah

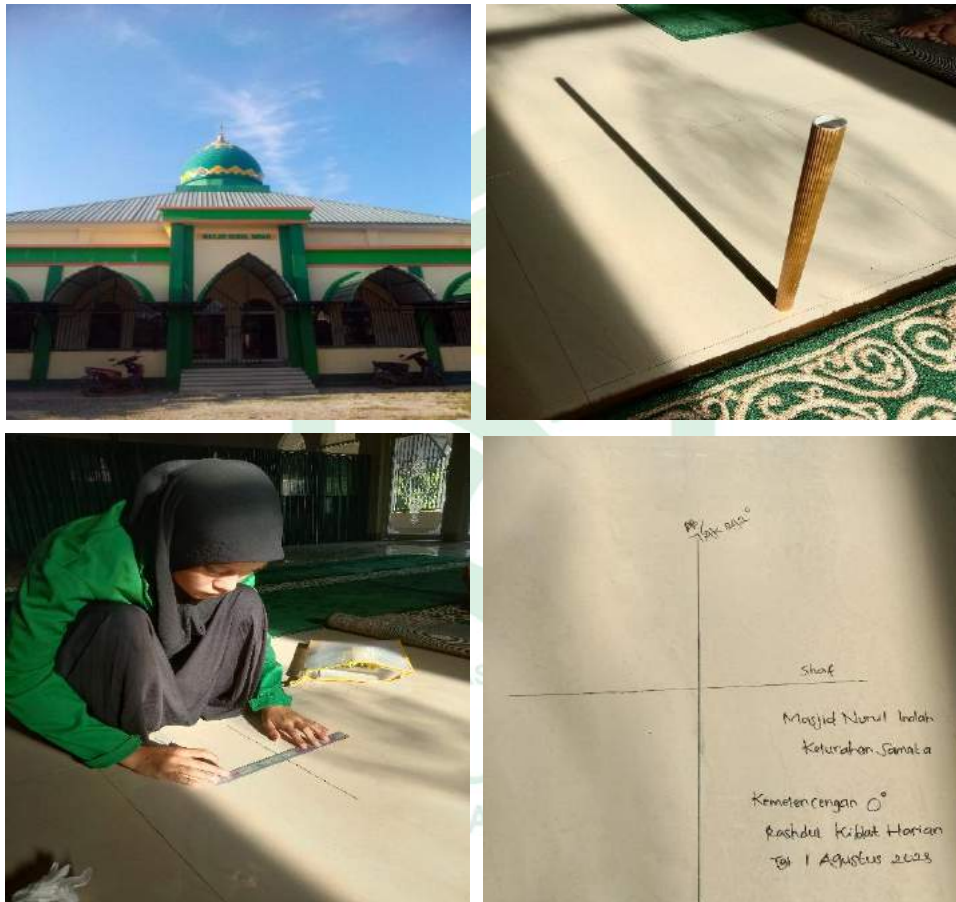

Gambar 4.11 Pengukuran Masjid Nurul Indah Pada Tanggal 1 Agustus 2023 Jam 16: 18 WITA.

Masjid Nurul Indah terletak di Perumahan Batari Permai, dibangun pada tahun 2010 dibangun atas sumbangsi masyarakat setempat. Dengan menggunakan metode kompas kiblat yang yang diukur langsung oleh Kementerian Agama. Metode yang Anda

¹³Muhammad Yusuf Dg. Tobo (58 Tahun), Pengurus Masjid, *Wawancara*, Samata, 1 Agustus 2023.

gunakan menurut saya kiranya bagus karena berpedoman pada matahari seperti pada zaman dahulu.¹⁴ Masjid Nurul Indah dalam pengukuran menggunakan metode hisab rashdul kiblat harian tidak mengalami kemelecegan.



¹⁴Wawan (49 Tahun), Wakil Ketua Pengurus Masjid, *Wawancara*, Samata, 1 Agustus 2023.

BAB V

PENUTUP

A. Kesimpulan

Berdasarkan dari hasil penelitian Efektivitas Hisab Rashdul Kiblat Harian Dalam Penentuan Arah Kiblat Masjid Dan Musholla Di Kelurahan Samata, maka dapat ditarik kesimpulan sebagai berikut:

1. Hisab rashdul kiblat harian di hitung menggunakan rumus $\sin B = \sin b \times \sin A : \sin a$ dan $\cotan \frac{1}{2} C = \tan \frac{1}{2} (B - A) \times \sin \frac{1}{2} (b + a) : \sin \frac{1}{2} (b - a)$ dari rumus ini dilakukan perhitungan selama 10 hari mulai dari tanggal 17 Mei 2023 samapi 21 Mei 2023, hisab rashdul kiblat harian pada tanggal 17 Mei 2023 terjadi pada pukul 16 : 28 Wita, tanggal 18 Mei 2023 terjadi pada pukul 16 : 33 Wita, tanggal 19 Mei terjadi pada pukul 16 : 37 Wita, tanggal 20 Mei terjadi pada pukul 16 : 41 Wita, tanggal 21 Mei 2023 terjadi pada pukul 16 : 46 Wita. tanggal 28 juli 2023 terjadi pada pukul 16 : 34 Wita, tanggal 29 Juli 2023 terjadi pada pukul 16 : 30 Wita, tanggal 30 juli 2023 terjadi pada pukul 16 : 26 Wita, tanggal 31 juli 2023 terjadi pada pukul 16 : 21 Wita, dan tanggal 1 agustus terjadi pada pukul 16 :18 Wita.
2. Hasil akurasi hisab rashdul kiblat harian di Kelurahan Samata dilakukan pengukuran 9 masjid dan 1 mosholla diantaranya masjid Baldah Sakinah 0° kemelencenngan, masjid Nurul Khalifah 0° kemelencengan, masjid Al Ikhlas

0° kemelencengan, dan masjid Nurun Nur Samata 2° Kemelencengan, sementara Musholla SD Inpres Bakung 0° kemelencengan , Masjid Nurul Arbar 3° kemelencengan, Masjid Babul Jannah 5° kemelencengan, Masjid Muhammad Nur Hidayat 9° Kemelencengan, Masjid Nurul Amin 15° kemelencengan, Masjid Nurul Indah 0° kemelencengan.

B. Implikasi Penelitian

1. Penelitian ini diharapkan menjadi informasi dan referensi terkait efektivitas hisab rashdul kiblat harian dalam penentuan arah kiblat meskipun menggunakan alat yang sederhana tetapi tingkat keakuratannya sangat baik dalam penentuan arah kiblat.
2. Diharapkan mahasiswa khususnya fakultas syariah dan hukum jurusan ilmu falak agar kiranya dapat berperan aktif dalam memberikan pengetahuan kepada masyarakat tentang arah kiblat khususnya hisab rashdul kiblat harian.

DAFTAR PUSTAKA

Kementerian Agama RI, *Al- Qur'an Dan Terjemahannya*. Edisi Penyempurnaan, 2019.

Buku

Alimuddin. *Dasar- Dasar Ilmu Falak Kajian Astronomi Waktu Shalat Dan Arah Kiblat*. Cet. 1; Gowa: Alauddin University Press, 2020.

Ali, Sayuthi. *Ilmu Falak*. Cet. 1; Jakarta: Pt Rajagrafindo Persada, 1997.

Awaluddin, Muhammad dan m. fahrir Rahman. *Hisab rukyat Indonesia*. Ceet. 1; Lombok Barat: CV. Alfa Press, 2022.

Butar-Butar, Arwin Juli Rakhmadi. *Pengantar Ilmu Falak Teori Praktik Dan Fikih*. Cet. 1; Depok: PT Rajagrafindo Persada, 2018.

Daud, Mohd. Kalam. *Ilmu Falak Arah Kiblat Dan Waktu Shalat*. Cet. 1; Aceh Besar: Sahifah, 2019.

Fatmawati. *Ilmu Falak*. Cet. 1; Watampone: Syahadah, 2016.

Fauzi, Ahmad, Dkk. *Metodologi Penelitian*. Cet. 1; Banyumas: CV. Pena Persada, 2022.

Jayusman. *Ilmu Falak Fiqh Hisab Rukyah Penentuan Arah Kiblat Dan Awal Waktu Salat*. Cet. 1; Tangerang: Media Edu Pustaka, 2022.

Kementerian Agama RI. *Buku Saku Hisab Rukyat*. Cet. 1; Tangerang: CV. Sejahtera Kita, 2013.

Marpaung, Watni. *Pengantar Ilmu Falak*. Cet. 1; Jakarta: Prenadamedia Group, 2015.

Padil, Abbas dan Alimuddin. *Ilmu Falak Dasar-Dasar Ilmu Falak Masalah Arah Kiblat, Waktu Shalat Dan Petunjuk Praktikum*. Cet. 1; Makassar: Aluddin University Press, 2012.

Parman, Ali. *Ilmu Falak*, Cet. 1; Makassar: Alauddin University Press, 2012.

Sado, Arino Bemi. *Arah Kiblatsuatu Kajian Syariah Dan Sains Astronomi*, Cet. 1; Mataram: Sanabil Creative, 2020.

Siyoto, Sandu Dan M. Ali Sodik. *Dasar Metodologi Penelitian*. Cet. 1; Sleman: Literasi Media Publishing, 2015.

Syarif, Muh Rasywan. *Ilmu Falak Integrasi Agama Dan Sains*. Cet. 1; Gowa: Alauddin University Press, 2020.

Tanjung, Dhiauddin. *Ilmu Falak Kajian Akurasi Arah Kiblat Kota Medan, Metode Dan Solusi*. Cet. 1; Medan: Perdana Publishing. 2018.

Universitas Islam Negeri Aluddin Makassar. *Pedoman Penulisan Karya Tulis Ilmiah Makalah, Skripsi, Tesis, Disertasi Dan Laporan Penelitian*. Cet. 1; Makassar: Alauddin Press, 2013

Skripsi dan Jurnal

Hidayah, Nurul Alvi. "Uji Akurasi Arah Kiblat Menggunakan Metode Rasdhul Qiblah Harian Bintang Menggunakan Astrolabe RHI". *Skripsi*. Surabaya: Fakultas Syariah dan Hukum UIN Sunan Ampel, 2019.

Putra, Muhammad Al- Farbi. "Studi Analisis Pendapat Rinto Anugraha Tentang Toleransi Rashdul Qiblat Dalam Perspektif Fikih Dan Astronomi". *Skripsi*. Semarang: Fakultas Syariah dan Hukum UIN Walisongo, 2017.

Yanto, Muhammad Firli. "Studi Analisis Penentuan Waktu Rasdu Al- Qiblah Harian Bintang Menggunakan Astrolabe RHI". *Skripsi*. Semarang: Fakultas Syariah dan Hukum UIN Walisongo, 2019

Aisyah, Nur. "Peranan Ilmu Falak Dalam Penentuan Waktu Imsakiah Di Kabupatten Gowa" *Elfalaky*, Vol. 5, No. 1, Makassar: (2021).

Alimuddin, "Perspektif Syar'i Dan Sains Awal Waktu Shalat", *Al-Daulah*, Vol. 1, No. 1, Makassar: (2012).

Alimuddin, "Sejarah Perkembangan Ilmu Falak", *Al-Daulah*, Vol. 2, No. 2, Makassar: (2013).

Amir, Rahma dan Muh. Taufiq Amin. "Kalibrasi Arah Kiblat Masjid Di Kecamatan Makassar Kota Makassar", *Elfalaky*, Vol. 9, No. 2. Makassar: (2020).

Arsil, Nurul Ilmi dan Nur Aisyah, "Analisis Arah Kiblat Masjid Tua Kaluppini Kecamatan Enrekan Kupaten Enrekang Dengan Metode Bayang-Bayang", *Hisabuna*, Vol. 2, No. 3, Makassar: (2021).

Cahyani, Amirah, Dkk., "Akurasi Arah Kiblat Masjid Di Desa Manjalling Kecamatan Bajeng Barat Kabupaten Gowa", *Hisabuna*, Vol. 3, No. 2 Makassar: (2022).

Hamdan, Dkk., "Samata : Dari Kampong Hingga Kelurahan, 1981 - 2017", *Jurnal Attoriolog*, Vol. 18 No. 2. Makassar: (2020).

HL, Rahmatiah. "Pengaruh Human Error Terhadap Akurasi Arah Kiblat Masjid Dan Kuburan Di Kabupatenn Gowa Provinsi Sulawesi Selatan", *Elfalaky*, Vol. 4, No. 2, Makassar: (2020).

- Izzuddin, Ahmad. "Metode Penentuan Arah Kiblat Dan Akurasinya." *AICIS XII: Conference Proceedings*.
- Jamil, A, Dkk. "Metode Penentuan Arak Kiblat Dengan Posisi Matahari (Rasydhul Qiblah Harian Sebagai Metode Mengukur Arah Kiblat)," *Stain Jurai Siwo Metro*.
- Jufri, Muhammad Fajri Dan Rahma Amir, "Komparatif *Software Accurate Times* Dan Hisab *Rashdul Qiblah* Harian Dalam Penentuan Arah Kiblat", *Hisabuna* Vol. 2, No. 3, Makassar: (2021).
- Laksana, Agung dan Muh Rasywan Syarif. "Telaah Matematis Variasi Lebar Arah Kiblat Di Wilayah Indonesia," *Elfalaky* Vol. 6, No. 1. Makassar: (2022).
- Nurmila, Ila. "Metode Azimuth Kiblat Dan Rashd Al- Qiblat Dalam Penentuan Arah Kiblat," *Istinbath*, Vol. 15, No. 2, Ciamis: (2020).
- Syarif, Muh Rasywan. "Problematika Arah Kiblat Dan Aplikasi Perhitungannya," *Hunafa* Vol. 9, No. 2. Semarang: (2012).
- S. Rahmasyarita., Dan Rahmatiah HL, "Uji Akurasi Arah Kiblat Masiid Mmenggunakan Metode Tongkat *Istiwa*' Di Desa Kapidi Kecamatan Mappedeceng Kabupaten Luwu Utara", *Hisabuna* Vol. 2, No. 1, Makassar: (2021).
- Zafitri, Nur, dkk., "Pengunaan Metode Bayangan Matahari Terhadap Uji Akurasi Ara Kiblat Taman Makam Pahlawan Kabupaten Pinrang", *Hisabuna* Vol. 3, No.1, Makassar: (2022).

Website

- <https://rumaysho.com/23181-bulughul-maram-shalat-salah-menghadap-kiblat.html>.
- <https://pecihitam.org/hadits-shahih-al-bukhari-no-385-386-kitab-shalat/>
- <https://eprints.umm.ac.id/35927/3/jiptumpp-gdl-danisuhend-48876-3-babii.pdf>.
- <https://www.anekamakalah.com/2012/05/field-research-penelitian-lapangan.html>.
- https://lmsspada.kemdikbud.go.id/pluginfile.php/553988/mod_folder/content/0/Data%20dan%20Sumber%20Data%20Kualitatif.pdf?forcedownload=1.
- https://id.wikipedia.org/wiki/Samata,_Somba_Opu,_Gowa.

DAFTAR PERTANYAAN WAWANCARA

1. Kapan peletakan batu pertama masjid atau Musholla tersebut?
2. Siapakah yang melakukan pengukuran arah kiblat masjid atau musholla?
3. Metode apa yang digunakan dalam pengukuran arah kiblat masjid atau musholla?
4. Bagaimana tanggapan anda terhadap metode hisab rashdul kiblat harian daam penentuan arah kiblat masjid atau musholla?

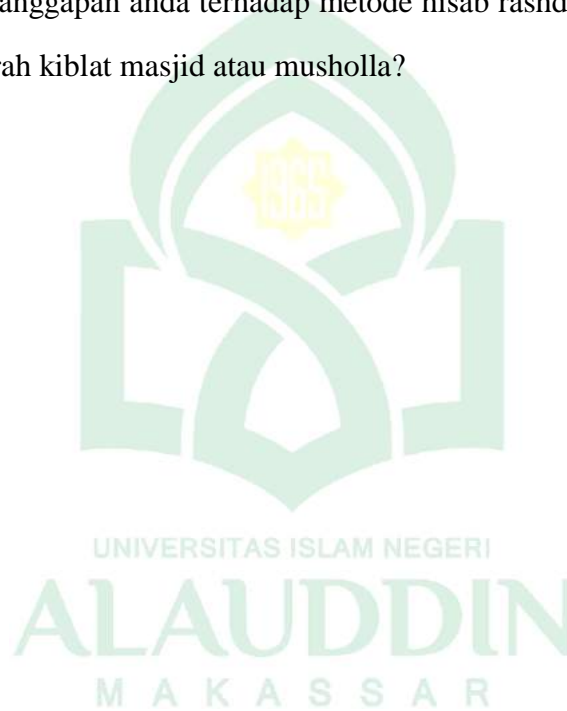

LAMPIRAN- LAMPIRAN



Gambar 1 Wawancara dengan Bapak Endin selaku imam dan pengurus Masjid Baldah Sakinah



Gambar 2 Wawancara bersama Bapak Haerul selaku pengurus Masjid Nurul Khalifah



Gambar 3 Wawancara bersama Bapak Ahmad Lumalan selaku sekretaris pengurus Masjid Al- Ikhlas



Gambar 4 Wawancara bersama Bapak Basir Dg. Tompo selaku Imam Masjid Nurun Nur



Gambar 5 Wawancara bersama Ibu Nurlela selaku guru SD Inpres Bakung



Gambar 6 Wawancara bersama Bapak H. Syarifuddin Dg. Gading selaku bendahara pengurus Masjid Nurul Abrar



Gambar 7 Wawancara bersama Bapak Rusdi Alamsyah selaku pengurus Masjid Babul jannah



Gambar 8 Wawancara bersama Bapak Fahrul selaku Imam Masjid Muhammad Nur Hidayat



Gambar 9 Wawancara bersama Bapak Muhammad Yusuf Dg. Tobo selaku Pengurus Masjid Nurul Amin



Gambar 10 Wawancara bersama Bapak Wawan selaku Wakil ketua pengurus Masjid Nurul Indah

17 Mei 2023

DATA MATAHARI

Jam	Ecliptic Longitude *)	Ecliptic Latitude *)	Apparent Right Ascension	Apparent Declination	True Geocentric Distance	Semi Diameter	True Obliquity	Equation Of Time
0	55° 51' 59"	-0.09"	53° 31' 53"	19° 13' 14"	1.0111228	15' 49.07"	23° 26' 18"	3 m 37 s
1	55° 54' 23"	-0.08"	53° 34' 22"	19° 13' 48"	1.0111318	15' 49.07"	23° 26' 18"	3 m 37 s
2	55° 56' 48"	-0.08"	53° 36' 51"	19° 14' 23"	1.0111408	15' 49.06"	23° 26' 18"	3 m 36 s
3	55° 59' 13"	-0.07"	53° 39' 20"	19° 14' 57"	1.0111498	15' 49.05"	23° 26' 18"	3 m 36 s
4	56° 01' 37"	-0.06"	53° 41' 49"	19° 15' 31"	1.0111588	15' 49.04"	23° 26' 18"	3 m 36 s
5	56° 04' 02"	-0.06"	53° 44' 18"	19° 16' 05"	1.0111677	15' 49.03"	23° 26' 18"	3 m 36 s
6	56° 06' 27"	-0.05"	53° 46' 47"	19° 16' 39"	1.0111767	15' 49.02"	23° 26' 18"	3 m 36 s
7	56° 08' 51"	-0.05"	53° 49' 16"	19° 17' 13"	1.0111857	15' 49.01"	23° 26' 18"	3 m 36 s
8	56° 11' 16"	-0.04"	53° 51' 45"	19° 17' 47"	1.0111946	15' 49.01"	23° 26' 18"	3 m 36 s
9	56° 13' 41"	-0.04"	53° 54' 14"	19° 18' 21"	1.0112035	15' 49.00"	23° 26' 18"	3 m 36 s
10	56° 16' 05"	-0.03"	53° 56' 43"	19° 18' 54"	1.0112125	15' 48.99"	23° 26' 18"	3 m 36 s
11	56° 18' 30"	-0.02"	53° 59' 12"	19° 19' 28"	1.0112214	15' 48.98"	23° 26' 18"	3 m 36 s
12	56° 20' 54"	-0.02"	54° 01' 41"	19° 20' 02"	1.0112303	15' 48.97"	23° 26' 18"	3 m 36 s
13	56° 23' 19"	-0.01"	54° 04' 10"	19° 20' 36"	1.0112392	15' 48.96"	23° 26' 18"	3 m 36 s
14	56° 25' 44"	-0.01"	54° 06' 39"	19° 21' 10"	1.0112481	15' 48.96"	23° 26' 18"	3 m 36 s
15	56° 28' 08"	-0.00"	54° 09' 08"	19° 21' 43"	1.0112570	15' 48.95"	23° 26' 18"	3 m 36 s
16	56° 30' 33"	0.00"	54° 11' 37"	19° 22' 17"	1.0112659	15' 48.94"	23° 26' 18"	3 m 35 s
17	56° 32' 58"	0.01"	54° 14' 06"	19° 22' 51"	1.0112748	15' 48.93"	23° 26' 18"	3 m 35 s
18	56° 35' 22"	0.02"	54° 16' 35"	19° 23' 24"	1.0112837	15' 48.92"	23° 26' 18"	3 m 35 s
19	56° 37' 47"	0.02"	54° 19' 04"	19° 23' 58"	1.0112925	15' 48.91"	23° 26' 18"	3 m 35 s
20	56° 40' 11"	0.03"	54° 21' 33"	19° 24' 31"	1.0113014	15' 48.91"	23° 26' 18"	3 m 35 s
21	56° 42' 36"	0.03"	54° 24' 02"	19° 25' 05"	1.0113102	15' 48.90"	23° 26' 18"	3 m 35 s
22	56° 45' 01"	0.04"	54° 26' 31"	19° 25' 38"	1.0113191	15' 48.89"	23° 26' 18"	3 m 35 s
23	56° 47' 25"	0.04"	54° 29' 01"	19° 26' 12"	1.0113279	15' 48.88"	23° 26' 18"	3 m 35 s
24	56° 49' 50"	0.05"	54° 31' 30"	19° 26' 45"	1.0113367	15' 48.87"	23° 26' 18"	3 m 35 s

*) for mean equinox of date

DATA BULAN

Jam	Apparent Longitude	Apparent Latitude	Apparent Right Ascension	Apparent Declination	Horizontal Parallax	Semi Diameter	Angle Bright Limb	Fraction Illumination
0	22° 57' 00"	-1° 00' 22"	21° 36' 29"	7° 59' 16"	0° 58' 02"	15' 48.96"	66° 44' 18"	0.08072
1	23° 30' 60"	0°-57' 18"	22° 07' 15"	8° 14' 40"	0° 58' 01"	15' 48.65"	66° 52' 09"	0.07822
2	24° 04' 59"	0°-54' 14"	22° 38' 03"	8° 30' 01"	0° 58' 00"	15' 48.35"	67° 0' 16"	0.07577
3	24° 38' 56"	0°-51' 10"	23° 08' 52"	8° 45' 19"	0° 57' 59"	15' 48.05"	67° 8' 38"	0.07334
4	25° 12' 52"	0°-48' 05"	23° 39' 42"	9° 00' 35"	0° 57' 58"	15' 47.74"	67° 17' 17"	0.07096
5	25° 46' 47"	0°-45' 00"	24° 10' 34"	9° 15' 47"	0° 57' 57"	15' 47.43"	67° 26' 13"	0.06862
6	26° 20' 41"	0°-41' 56"	24° 41' 27"	9° 30' 55"	0° 57' 56"	15' 47.12"	67° 35' 25"	0.06631
7	26° 54' 33"	0°-38' 50"	25° 12' 22"	9° 46' 01"	0° 57' 55"	15' 46.81"	67° 44' 55"	0.06404
8	27° 28' 25"	0°-35' 45"	25° 43' 19"	10° 01' 03"	0° 57' 53"	15' 46.50"	67° 54' 43"	0.06181
9	28° 02' 15"	0°-32' 40"	26° 14' 17"	10° 16' 02"	0° 57' 52"	15' 46.18"	68° 4' 50"	0.05962
10	28° 36' 03"	0°-29' 35"	26° 45' 18"	10° 30' 57"	0° 57' 51"	15' 45.87"	68° 15' 16"	0.05747
11	29° 09' 51"	0°-26' 29"	27° 16' 20"	10° 45' 49"	0° 57' 50"	15' 45.55"	68° 26' 01"	0.05535
12	29° 43' 37"	0°-23' 24"	27° 47' 24"	11° 00' 37"	0° 57' 49"	15' 45.23"	68° 37' 07"	0.05328
13	30° 17' 22"	0°-20' 19"	28° 18' 30"	11° 15' 22"	0° 57' 48"	15' 44.90"	68° 48' 34"	0.05124
14	30° 51' 05"	0°-17' 13"	28° 49' 38"	11° 30' 02"	0° 57' 46"	15' 44.58"	69° 0' 22"	0.04925
15	31° 24' 48"	0°-14' 08"	29° 20' 48"	11° 44' 39"	0° 57' 45"	15' 44.25"	69° 12' 33"	0.04729
16	31° 58' 29"	0°-11' 03"	29° 52' 00"	11° 59' 12"	0° 57' 44"	15' 43.92"	69° 25' 08"	0.04537
17	32° 32' 08"	0° -7' 57"	30° 23' 14"	12° 13' 41"	0° 57' 43"	15' 43.60"	69° 38' 07"	0.04349
18	33° 05' 47"	0° -4' 52"	30° 54' 31"	12° 28' 05"	0° 57' 42"	15' 43.26"	69° 51' 31"	0.04165
19	33° 39' 24"	0° -1' 47"	31° 25' 50"	12° 42' 26"	0° 57' 40"	15' 42.93"	70° 5' 22"	0.03985
20	34° 12' 60"	0° 01' 18"	31° 57' 11"	12° 56' 42"	0° 57' 39"	15' 42.60"	70° 19' 41"	0.03809
21	34° 46' 34"	0° 04' 23"	32° 28' 35"	13° 10' 54"	0° 57' 38"	15' 42.26"	70° 34' 29"	0.03637
22	35° 20' 07"	0° 07' 27"	33° 00' 00"	13° 25' 02"	0° 57' 37"	15' 41.92"	70° 49' 48"	0.03469
23	35° 53' 39"	0° 10' 32"	33° 31' 29"	13° 39' 05"	0° 57' 35"	15' 41.58"	71° 5' 39"	0.03305
24	36° 27' 09"	0° 13' 36"	34° 02' 60"	13° 53' 03"	0° 57' 34"	15' 41.24"	71° 22' 04"	0.03145

Gambar 11 Data Ephemeris Hisab dan Rukyat tanggal 17 Mei 2023

18 Mei 2023

DATA MATAHARI

Jam	Ecliptic Longitude *)	Ecliptic Latitude *)	Apparent Right Ascension	Apparent Declination	True Geocentric Distance	Semi Diameter	True Obliquity	Equation Of Time
0	56° 49' 50"	0.05°	54° 31' 30"	19° 26' 45"	1.0113367	15' 48.87"	23° 26' 18"	3 m 35 s
1	56° 52' 14"	0.06°	54° 33' 59"	19° 27' 19"	1.0113455	15' 48.86"	23° 26' 18"	3 m 35 s
2	56° 54' 39"	0.06°	54° 36' 28"	19° 27' 52"	1.0113543	15' 48.86"	23° 26' 18"	3 m 35 s
3	56° 57' 03"	0.07°	54° 38' 58"	19° 28' 25"	1.0113631	15' 48.85"	23° 26' 18"	3 m 35 s
4	56° 59' 28"	0.07°	54° 41' 27"	19° 28' 58"	1.0113719	15' 48.84"	23° 26' 18"	3 m 34 s
5	57° 01' 53"	0.08°	54° 43' 56"	19° 29' 32"	1.0113807	15' 48.83"	23° 26' 18"	3 m 34 s
6	57° 04' 17"	0.08°	54° 46' 25"	19° 30' 05"	1.0113895	15' 48.82"	23° 26' 18"	3 m 34 s
7	57° 06' 42"	0.09°	54° 48' 55"	19° 30' 38"	1.0113982	15' 48.82"	23° 26' 18"	3 m 34 s
8	57° 09' 06"	0.10°	54° 51' 24"	19° 31' 11"	1.0114070	15' 48.81"	23° 26' 18"	3 m 34 s
9	57° 11' 31"	0.10°	54° 53' 53"	19° 31' 44"	1.0114157	15' 48.80"	23° 26' 18"	3 m 34 s
10	57° 13' 56"	0.11°	54° 56' 23"	19° 32' 17"	1.0114245	15' 48.79"	23° 26' 18"	3 m 34 s
11	57° 16' 20"	0.11°	54° 58' 52"	19° 32' 50"	1.0114332	15' 48.78"	23° 26' 18"	3 m 34 s
12	57° 18' 45"	0.12°	55° 01' 21"	19° 33' 23"	1.0114419	15' 48.77"	23° 26' 18"	3 m 34 s
13	57° 21' 09"	0.12°	55° 03' 51"	19° 33' 56"	1.0114507	15' 48.77"	23° 26' 18"	3 m 34 s
14	57° 23' 34"	0.13°	55° 06' 20"	19° 34' 29"	1.0114594	15' 48.76"	23° 26' 18"	3 m 33 s
15	57° 25' 58"	0.13°	55° 08' 49"	19° 35' 02"	1.0114681	15' 48.75"	23° 26' 18"	3 m 33 s
16	57° 28' 23"	0.14°	55° 11' 19"	19° 35' 35"	1.0114768	15' 48.74"	23° 26' 18"	3 m 33 s
17	57° 30' 47"	0.15°	55° 13' 48"	19° 36' 08"	1.0114854	15' 48.73"	23° 26' 18"	3 m 33 s
18	57° 33' 12"	0.15°	55° 16' 18"	19° 36' 40"	1.0114941	15' 48.73"	23° 26' 18"	3 m 33 s
19	57° 35' 37"	0.16°	55° 18' 47"	19° 37' 13"	1.0115028	15' 48.72"	23° 26' 18"	3 m 33 s
20	57° 38' 01"	0.16°	55° 21' 17"	19° 37' 46"	1.0115114	15' 48.71"	23° 26' 18"	3 m 33 s
21	57° 40' 26"	0.17°	55° 23' 46"	19° 38' 19"	1.0115201	15' 48.70"	23° 26' 18"	3 m 33 s
22	57° 42' 50"	0.17°	55° 26' 16"	19° 38' 51"	1.0115287	15' 48.69"	23° 26' 18"	3 m 33 s
23	57° 45' 15"	0.18°	55° 28' 45"	19° 39' 24"	1.0115374	15' 48.68"	23° 26' 18"	3 m 33 s
24	57° 47' 39"	0.19°	55° 31' 15"	19° 39' 56"	1.0115460	15' 48.68"	23° 26' 18"	3 m 32 s

*) for mean equinox of date

DATA BULAN

Jam	Apparent Longitude	Apparent Latitude	Apparent Right Ascension	Apparent Declination	Horizontal Parallax	Semi Diameter	Angle Bright Limb	Fraction Illumination
0	36° 27' 09"	0° 13' 36"	34° 02' 60"	13° 53' 03"	0° 57' 34"	15' 41' 24"	71° 22' 04"	0.03145
1	37° 00' 39"	0° 16' 40"	34° 34' 33"	14° 06' 57"	0° 57' 33"	15' 40' 90"	71° 39' 06"	0.02989
2	37° 34' 06"	0° 19' 44"	35° 06' 09"	14° 20' 46"	0° 57' 32"	15' 40' 56"	71° 56' 45"	0.02837
3	38° 07' 33"	0° 22' 45"	35° 37' 48"	14° 34' 29"	0° 57' 30"	15' 40' 21"	72° 14' 59"	0.02689
4	38° 40' 58"	0° 25' 48"	36° 09' 29"	14° 48' 08"	0° 57' 29"	15' 39' 86"	72° 34' 02"	0.02545
5	39° 14' 22"	0° 28' 51"	36° 41' 13"	15° 01' 43"	0° 57' 28"	15' 39' 51"	72° 53' 52"	0.02405
6	39° 47' 44"	0° 31' 54"	37° 12' 60"	15° 15' 13"	0° 57' 26"	15' 39' 16"	73° 14' 31"	0.02269
7	40° 21' 05"	0° 34' 57"	37° 44' 49"	15° 28' 37"	0° 57' 25"	15' 38' 81"	73° 36' 04"	0.02137
8	40° 54' 24"	0° 37' 59"	38° 16' 41"	15° 41' 57"	0° 57' 24"	15' 38' 46"	73° 58' 35"	0.02009
9	41° 27' 42"	0° 41' 00"	38° 48' 35"	15° 55' 11"	0° 57' 23"	15' 38' 11"	74° 22' 08"	0.01885
10	42° 00' 59"	0° 44' 02"	39° 20' 33"	16° 08' 20"	0° 57' 21"	15' 37' 75"	74° 46' 48"	0.01765
11	42° 34' 15"	0° 47' 03"	39° 52' 34"	16° 21' 24"	0° 57' 20"	15' 37' 39"	75° 12' 43"	0.01650
12	43° 07' 29"	0° 50' 03"	40° 24' 37"	16° 34' 22"	0° 57' 19"	15' 37' 04"	75° 39' 58"	0.01538
13	43° 40' 41"	0° 53' 03"	40° 56' 43"	16° 47' 15"	0° 57' 17"	15' 36' 68"	76° 8' 42"	0.01430
14	44° 13' 52"	0° 56' 03"	41° 28' 52"	17° 00' 02"	0° 57' 16"	15' 36' 32"	76° 39' 04"	0.01326
15	44° 47' 02"	0° 59' 02"	42° 01' 04"	17° 12' 44"	0° 57' 15"	15' 35' 95"	77° 11' 15"	0.01227
16	45° 20' 10"	1° 02' 01"	42° 33' 19"	17° 25' 20"	0° 57' 13"	15' 35' 59"	77° 49' 26"	0.01131
17	45° 53' 17"	1° 04' 59"	43° 05' 38"	17° 37' 50"	0° 57' 12"	15' 35' 23"	78° 21' 53"	0.01039
18	46° 26' 23"	1° 07' 57"	43° 37' 59"	17° 50' 15"	0° 57' 11"	15' 34' 86"	79° 0' 52"	0.00952
19	46° 59' 27"	1° 10' 54"	44° 10' 23"	18° 02' 33"	0° 57' 09"	15' 34' 49"	79° 42' 43"	0.00868
20	47° 32' 30"	1° 13' 51"	44° 42' 50"	18° 14' 45"	0° 57' 08"	15' 34' 13"	80° 27' 49"	0.00789
21	48° 05' 31"	1° 16' 47"	45° 15' 20"	18° 26' 52"	0° 57' 07"	15' 33' 76"	81° 16' 41"	0.00713
22	48° 38' 31"	1° 19' 43"	45° 47' 54"	18° 38' 52"	0° 57' 05"	15' 33' 39"	82° 9' 51"	0.00642
23	49° 11' 29"	1° 22' 38"	46° 20' 30"	18° 50' 46"	0° 57' 04"	15' 33' 02"	83° 8' 02"	0.00574
24	49° 44' 26"	1° 25' 32"	46° 53' 09"	19° 02' 34"	0° 57' 03"	15' 32' 64"	84° 12' 06"	0.00511

Gambar 12 Data Ephemeris Hisab dan Rukyat tanggal 18 Mei 2023

19 Mei 2023

DATA MATAHARI

Jam	Ecliptic Longitude *)	Ecliptic Latitude *)	Apparent Right Ascension	Apparent Declination	True Geocentric Distance	Semi Diameter	True Obliquity	Equation Of Time
0	57° 47' 39"	0.19°	55° 31' 15"	19° 39' 56"	1.0115460	15' 48.68"	23° 26' 18"	3 m 32 s
1	57° 50' 04"	0.19°	55° 33' 44"	19° 40' 29"	1.0115546	15' 48.67"	23° 26' 18"	3 m 32 s
2	57° 52' 28"	0.20°	55° 36' 14"	19° 41' 01"	1.0115632	15' 48.66"	23° 26' 18"	3 m 32 s
3	57° 54' 53"	0.20°	55° 38' 44"	19° 41' 34"	1.0115718	15' 48.65"	23° 26' 18"	3 m 32 s
4	57° 57' 17"	0.21°	55° 41' 13"	19° 42' 06"	1.0115804	15' 48.64"	23° 26' 18"	3 m 32 s
5	57° 59' 42"	0.21°	55° 43' 43"	19° 42' 39"	1.0115890	15' 48.64"	23° 26' 18"	3 m 32 s
6	58° 02' 06"	0.22°	55° 46' 12"	19° 43' 11"	1.0115976	15' 48.63"	23° 26' 18"	3 m 32 s
7	58° 04' 31"	0.22°	55° 48' 42"	19° 43' 43"	1.0116061	15' 48.62"	23° 26' 18"	3 m 32 s
8	58° 06' 56"	0.23°	55° 51' 12"	19° 44' 16"	1.0116147	15' 48.61"	23° 26' 18"	3 m 32 s
9	58° 09' 20"	0.24°	55° 53' 41"	19° 44' 48"	1.0116232	15' 48.60"	23° 26' 18"	3 m 31 s
10	58° 11' 45"	0.24°	55° 56' 11"	19° 45' 20"	1.0116318	15' 48.60"	23° 26' 18"	3 m 31 s
11	58° 14' 09"	0.25°	55° 58' 41"	19° 45' 52"	1.0116403	15' 48.59"	23° 26' 18"	3 m 31 s
12	58° 16' 34"	0.25°	56° 01' 10"	19° 46' 24"	1.0116488	15' 48.58"	23° 26' 18"	3 m 31 s
13	58° 18' 58"	0.26°	56° 03' 40"	19° 46' 57"	1.0116574	15' 48.57"	23° 26' 18"	3 m 31 s
14	58° 21' 23"	0.26°	56° 06' 10"	19° 47' 29"	1.0116659	15' 48.56"	23° 26' 18"	3 m 31 s
15	58° 23' 47"	0.27°	56° 08' 40"	19° 48' 01"	1.0116744	15' 48.56"	23° 26' 18"	3 m 31 s
16	58° 26' 12"	0.27°	56° 11' 09"	19° 48' 33"	1.0116829	15' 48.55"	23° 26' 18"	3 m 31 s
17	58° 28' 36"	0.28°	56° 13' 39"	19° 49' 05"	1.0116913	15' 48.54"	23° 26' 18"	3 m 30 s
18	58° 31' 01"	0.28°	56° 16' 09"	19° 49' 37"	1.0116998	15' 48.53"	23° 26' 18"	3 m 30 s
19	58° 33' 25"	0.29°	56° 18' 39"	19° 50' 09"	1.0117083	15' 48.52"	23° 26' 18"	3 m 30 s
20	58° 35' 50"	0.29°	56° 21' 09"	19° 50' 40"	1.0117167	15' 48.52"	23° 26' 18"	3 m 30 s
21	58° 38' 14"	0.30°	56° 23' 39"	19° 51' 12"	1.0117252	15' 48.51"	23° 26' 18"	3 m 30 s
22	58° 40' 39"	0.31°	56° 26' 08"	19° 51' 44"	1.0117336	15' 48.50"	23° 26' 18"	3 m 30 s
23	58° 43' 03"	0.31°	56° 28' 38"	19° 52' 16"	1.0117421	15' 48.49"	23° 26' 18"	3 m 30 s
24	58° 45' 27"	0.32°	56° 31' 08"	19° 52' 48"	1.0117505	15' 48.48"	23° 26' 18"	3 m 30 s

*) for mean equinox of date

DATA BULAN

Jam	Apparent Longitude	Apparent Latitude	Apparent Right Ascension	Apparent Declination	Horizontal Parallax	Semi Diameter	Angle Bright Limb	Fraction Illumination
0	49° 44' 26"	1° 25' 32"	46° 53' 09"	19° 02' 34"	0° 57' 03"	15' 32.64"	84° 12' 06"	0.00511
1	50° 17' 21"	1° 28' 26"	47° 25' 52"	19° 14' 16"	0° 57' 01"	15' 32.27"	85° 23' 07"	0.00451
2	50° 50' 15"	1° 31' 19"	47° 58' 38"	19° 25' 51"	0° 56' 60"	15' 31.90"	86° 42' 26"	0.00396
3	51° 23' 08"	1° 34' 12"	48° 31' 27"	19° 37' 20"	0° 56' 58"	15' 31.52"	88° 11' 46"	0.00344
4	51° 55' 59"	1° 37' 04"	49° 04' 19"	19° 48' 42"	0° 56' 57"	15' 31.15"	89° 53' 18"	0.00297
5	52° 28' 48"	1° 39' 55"	49° 37' 14"	19° 59' 58"	0° 56' 56"	15' 30.77"	91° 49' 54"	0.00254
6	53° 01' 36"	1° 42' 45"	50° 10' 12"	20° 11' 07"	0° 56' 54"	15' 30.39"	94° 5' 20"	0.00214
7	53° 34' 23"	1° 45' 35"	50° 43' 13"	20° 22' 09"	0° 56' 53"	15' 30.01"	96° 44' 38"	0.00179
8	54° 07' 08"	1° 48' 24"	51° 16' 18"	20° 33' 05"	0° 56' 52"	15' 29.64"	99° 54' 36"	0.00147
9	54° 39' 52"	1° 51' 12"	51° 49' 25"	20° 43' 53"	0° 56' 50"	15' 29.26"	103° 44' 23"	0.00119
10	55° 12' 34"	1° 53' 60"	52° 22' 36"	20° 54' 35"	0° 56' 49"	15' 28.88"	108° 26' 25"	0.00096
11	55° 45' 15"	1° 56' 47"	52° 55' 50"	21° 05' 10"	0° 56' 47"	15' 28.49"	114° 17' 01"	0.00076
12	56° 17' 54"	1° 59' 33"	53° 29' 07"	21° 15' 38"	0° 56' 46"	15' 28.11"	121° 36' 10"	0.00060
13	56° 50' 32"	2° 02' 18"	54° 02' 26"	21° 25' 59"	0° 56' 45"	15' 27.73"	130° 44' 08"	0.00048
14	57° 23' 08"	2° 05' 02"	54° 35' 49"	21° 36' 13"	0° 56' 43"	15' 27.35"	141° 51' 06"	0.00040
15	57° 55' 43"	2° 07' 46"	55° 09' 16"	21° 46' 19"	0° 56' 42"	15' 26.97"	154° 38' 55"	0.00036
16	58° 28' 16"	2° 10' 29"	55° 42' 45"	21° 56' 19"	0° 56' 40"	15' 26.58"	168° 8' 49"	0.00036
17	59° 00' 48"	2° 13' 10"	56° 16' 17"	22° 06' 11"	0° 56' 39"	15' 26.20"	181° 0' 18"	0.00040
18	59° 33' 18"	2° 15' 52"	56° 49' 52"	22° 15' 56"	0° 56' 37"	15' 25.81"	192° 12' 53"	0.00048
19	60° 05' 47"	2° 18' 32"	57° 23' 30"	22° 25' 33"	0° 56' 36"	15' 25.43"	201° 26' 46"	0.00059
20	60° 38' 14"	2° 21' 11"	57° 57' 11"	22° 35' 03"	0° 56' 35"	15' 25.04"	208° 51' 15"	0.00074
21	61° 10' 39"	2° 23' 49"	58° 30' 55"	22° 44' 25"	0° 56' 33"	15' 24.66"	214° 46' 27"	0.00093
22	61° 43' 04"	2° 26' 27"	59° 04' 42"	22° 53' 40"	0° 56' 32"	15' 24.27"	219° 32' 29"	0.00116
23	62° 15' 26"	2° 29' 03"	59° 38' 31"	23° 02' 47"	0° 56' 30"	15' 23.88"	223° 25' 50"	0.00143
24	62° 47' 47"	2° 31' 39"	60° 12' 24"	23° 11' 46"	0° 56' 29"	15' 23.50"	226° 39' 06"	0.00174

Gambar 13 Data Ephemeris Hisab dan Rukyat tanggal 19 Mei 2023

20 Mei 2023

DATA MATAHARI

Jam	Ecliptic Longitude *)	Ecliptic Latitude *)	Apparent Right Ascension	Apparent Declination	True Geocentric Distance	Semi Diameter	True Obliquity	Equation Of Time
0	58° 45' 27"	0.32"	56° 31' 08"	19° 52' 48"	1.0117505	15'48.48"	23° 26' 18"	3 m 30 s
1	58° 47' 52"	0.32"	56° 33' 38"	19° 53' 19"	1.0117589	15'48.48"	23° 26' 18"	3 m 29 s
2	58° 50' 16"	0.33"	56° 36' 08"	19° 53' 51"	1.0117673	15'48.47"	23° 26' 18"	3 m 29 s
3	58° 52' 41"	0.33"	56° 38' 38"	19° 54' 22"	1.0117757	15'48.46"	23° 26' 18"	3 m 29 s
4	58° 55' 05"	0.34"	56° 41' 08"	19° 54' 54"	1.0117841	15'48.45"	23° 26' 18"	3 m 29 s
5	58° 57' 30"	0.34"	56° 43' 38"	19° 55' 26"	1.0117925	15'48.45"	23° 26' 18"	3 m 29 s
6	58° 59' 54"	0.35"	56° 46' 08"	19° 55' 57"	1.0118009	15'48.44"	23° 26' 18"	3 m 29 s
7	59° 02' 19"	0.35"	56° 48' 38"	19° 56' 29"	1.0118092	15'48.43"	23° 26' 18"	3 m 29 s
8	59° 04' 43"	0.36"	56° 51' 08"	19° 57' 00"	1.0118176	15'48.42"	23° 26' 18"	3 m 28 s
9	59° 07' 08"	0.36"	56° 53' 38"	19° 57' 31"	1.0118260	15'48.41"	23° 26' 18"	3 m 28 s
10	59° 09' 32"	0.37"	56° 56' 08"	19° 58' 03"	1.0118343	15'48.41"	23° 26' 18"	3 m 28 s
11	59° 11' 57"	0.37"	56° 58' 38"	19° 58' 34"	1.0118426	15'48.40"	23° 26' 18"	3 m 28 s
12	59° 14' 21"	0.38"	57° 01' 08"	19° 59' 05"	1.0118510	15'48.39"	23° 26' 18"	3 m 28 s
13	59° 16' 45"	0.38"	57° 03' 38"	19° 59' 37"	1.0118593	15'48.38"	23° 26' 18"	3 m 28 s
14	59° 19' 10"	0.39"	57° 06' 08"	20° 00' 08"	1.0118676	15'48.38"	23° 26' 18"	3 m 28 s
15	59° 21' 34"	0.39"	57° 08' 38"	20° 00' 39"	1.0118759	15'48.37"	23° 26' 18"	3 m 27 s
16	59° 23' 59"	0.40"	57° 11' 08"	20° 01' 10"	1.0118842	15'48.36"	23° 26' 18"	3 m 27 s
17	59° 26' 23"	0.40"	57° 13' 38"	20° 01' 41"	1.0118925	15'48.35"	23° 26' 18"	3 m 27 s
18	59° 28' 48"	0.40"	57° 16' 08"	20° 02' 12"	1.0119007	15'48.34"	23° 26' 18"	3 m 27 s
19	59° 31' 12"	0.41"	57° 18' 39"	20° 02' 44"	1.0119090	15'48.34"	23° 26' 18"	3 m 27 s
20	59° 33' 37"	0.41"	57° 21' 09"	20° 03' 15"	1.0119173	15'48.33"	23° 26' 18"	3 m 27 s
21	59° 36' 01"	0.42"	57° 23' 39"	20° 03' 46"	1.0119255	15'48.32"	23° 26' 18"	3 m 27 s
22	59° 38' 25"	0.42"	57° 26' 09"	20° 04' 16"	1.0119338	15'48.31"	23° 26' 18"	3 m 26 s
23	59° 40' 50"	0.43"	57° 28' 39"	20° 04' 47"	1.0119420	15'48.31"	23° 26' 18"	3 m 26 s
24	59° 43' 14"	0.43"	57° 31' 10"	20° 05' 18"	1.0119502	15'48.30"	23° 26' 18"	3 m 26 s

*) for mean equinox of date

DATA BULAN

Jam	Apparent Longitude	Apparent Latitude	Apparent Right Ascension	Apparent Declination	Horizontal Parallax	Semi Diameter	Angle Bright Limb	Fraction Illumination
0	62° 47' 47"	2° 31' 39"	60° 12' 24"	23° 11' 46"	0° 56' 29"	15' 23.50"	226° 39' 06"	0.00174
1	63° 20' 07"	2° 34' 13"	60° 46' 19"	23° 20' 38"	0° 56' 28"	15' 23.11"	229° 21' 34"	0.00208
2	63° 52' 25"	2° 36' 47"	61° 20' 17"	23° 29' 22"	0° 56' 26"	15' 22.73"	231° 40' 07"	0.00246
3	64° 24' 42"	2° 39' 20"	61° 54' 18"	23° 37' 58"	0° 56' 25"	15' 22.34"	233° 39' 51"	0.00288
4	64° 56' 57"	2° 41' 52"	62° 28' 21"	23° 46' 26"	0° 56' 23"	15' 21.95"	235° 24' 35"	0.00334
5	65° 29' 10"	2° 44' 22"	63° 02' 28"	23° 54' 46"	0° 56' 22"	15' 21.57"	236° 57' 12"	0.00383
6	66° 01' 22"	2° 46' 52"	63° 36' 37"	24° 02' 59"	0° 56' 20"	15' 21.18"	238° 19' 57"	0.00437
7	66° 33' 33"	2° 49' 21"	64° 10' 48"	24° 11' 03"	0° 56' 19"	15' 20.80"	239° 34' 32"	0.00493
8	67° 05' 42"	2° 51' 49"	64° 45' 02"	24° 18' 59"	0° 56' 18"	15' 20.41"	240° 42' 20"	0.00554
9	67° 37' 49"	2° 54' 15"	65° 19' 18"	24° 26' 47"	0° 56' 16"	15' 20.02"	241° 44' 25"	0.00618
10	68° 09' 55"	2° 56' 41"	65° 53' 37"	24° 34' 27"	0° 56' 15"	15' 19.64"	242° 41' 40"	0.00686
11	68° 41' 60"	2° 59' 06"	66° 27' 58"	24° 41' 59"	0° 56' 13"	15' 19.25"	243° 34' 46"	0.00757
12	69° 14' 03"	3° 01' 29"	67° 02' 22"	24° 49' 23"	0° 56' 12"	15' 18.87"	244° 24' 19"	0.00833
13	69° 46' 04"	3° 03' 51"	67° 36' 48"	24° 56' 38"	0° 56' 11"	15' 18.48"	245° 10' 48"	0.00911
14	70° 18' 04"	3° 06' 13"	68° 11' 16"	25° 03' 45"	0° 56' 09"	15' 18.10"	245° 54' 35"	0.00994
15	70° 50' 03"	3° 08' 33"	68° 45' 46"	25° 10' 44"	0° 56' 08"	15' 17.71"	246° 36' 02"	0.01080
16	71° 21' 59"	3° 10' 52"	69° 20' 19"	25° 17' 34"	0° 56' 06"	15' 17.33"	247° 15' 26"	0.01169
17	71° 53' 55"	3° 13' 10"	69° 54' 53"	25° 24' 16"	0° 56' 05"	15' 16.95"	247° 52' 60"	0.01262
18	72° 25' 49"	3° 15' 27"	70° 29' 29"	25° 30' 49"	0° 56' 04"	15' 16.57"	248° 28' 57"	0.01359
19	72° 57' 41"	3° 17' 43"	71° 04' 08"	25° 37' 14"	0° 56' 02"	15' 16.18"	249° 3' 28"	0.01459
20	73° 29' 32"	3° 19' 57"	71° 38' 48"	25° 43' 31"	0° 56' 01"	15' 15.80"	249° 36' 42"	0.01562
21	74° 01' 21"	3° 22' 11"	72° 13' 30"	25° 49' 39"	0° 55' 59"	15' 15.42"	250° 8' 47"	0.01669
22	74° 33' 09"	3° 24' 23"	72° 48' 14"	25° 55' 38"	0° 55' 58"	15' 15.04"	250° 39' 49"	0.01780
23	75° 04' 55"	3° 26' 34"	73° 22' 59"	26° 01' 29"	0° 55' 57"	15' 14.66"	251° 9' 55"	0.01894
24	75° 36' 40"	3° 28' 44"	73° 57' 47"	26° 07' 11"	0° 55' 55"	15' 14.28"	251° 39' 10"	0.02011

Gambar 14 Data Ephemeris Hisab dan Rukyat tanggal 20 Mei 2023

21 Mei 2023

DATA MATAHARI

Jam	Ecliptic Longitude *)	Ecliptic Latitude *)	Apparent Right Ascension	Apparent Declination	True Geocentric Distance	Semi Diameter	True Obliquity	Equation Of Time
0	59° 43' 14"	0.43"	57° 31' 10"	20° 05' 18"	1.0119502	15'48.30"	23° 26' 18"	3 m 26 s
1	59° 45' 39"	0.44"	57° 33' 40"	20° 05' 49"	1.0119585	15'48.29"	23° 26' 18"	3 m 26 s
2	59° 48' 03"	0.44"	57° 36' 10"	20° 06' 20"	1.0119667	15'48.28"	23° 26' 18"	3 m 26 s
3	59° 50' 27"	0.45"	57° 38' 40"	20° 06' 51"	1.0119749	15'48.27"	23° 26' 18"	3 m 26 s
4	59° 52' 52"	0.45"	57° 41' 11"	20° 07' 21"	1.0119831	15'48.27"	23° 26' 18"	3 m 26 s
5	59° 55' 16"	0.45"	57° 43' 41"	20° 07' 52"	1.0119912	15'48.26"	23° 26' 18"	3 m 25 s
6	59° 57' 41"	0.46"	57° 46' 11"	20° 08' 23"	1.0119994	15'48.25"	23° 26' 18"	3 m 25 s
7	60° 00' 05"	0.46"	57° 48' 42"	20° 08' 53"	1.0120076	15'48.24"	23° 26' 18"	3 m 25 s
8	60° 02' 30"	0.47"	57° 51' 12"	20° 09' 24"	1.0120158	15'48.24"	23° 26' 18"	3 m 25 s
9	60° 04' 54"	0.47"	57° 53' 42"	20° 09' 54"	1.0120239	15'48.23"	23° 26' 18"	3 m 25 s
10	60° 07' 18"	0.48"	57° 56' 13"	20° 10' 25"	1.0120321	15'48.22"	23° 26' 18"	3 m 25 s
11	60° 09' 43"	0.48"	57° 58' 43"	20° 10' 55"	1.0120402	15'48.21"	23° 26' 18"	3 m 24 s
12	60° 12' 07"	0.48"	58° 01' 13"	20° 11' 26"	1.0120483	15'48.21"	23° 26' 18"	3 m 24 s
13	60° 14' 31"	0.49"	58° 03' 44"	20° 11' 56"	1.0120564	15'48.20"	23° 26' 18"	3 m 24 s
14	60° 16' 56"	0.49"	58° 06' 14"	20° 12' 27"	1.0120645	15'48.19"	23° 26' 18"	3 m 24 s
15	60° 19' 20"	0.50"	58° 08' 45"	20° 12' 57"	1.0120727	15'48.18"	23° 26' 18"	3 m 24 s
16	60° 21' 45"	0.50"	58° 11' 15"	20° 13' 27"	1.0120807	15'48.18"	23° 26' 18"	3 m 24 s
17	60° 24' 09"	0.50"	58° 13' 45"	20° 13' 58"	1.0120888	15'48.17"	23° 26' 18"	3 m 23 s
18	60° 26' 33"	0.51"	58° 16' 16"	20° 14' 28"	1.0120969	15'48.16"	23° 26' 18"	3 m 23 s
19	60° 28' 58"	0.51"	58° 18' 46"	20° 14' 58"	1.0121050	15'48.15"	23° 26' 18"	3 m 23 s
20	60° 31' 22"	0.52"	58° 21' 17"	20° 15' 28"	1.0121131	15'48.15"	23° 26' 18"	3 m 23 s
21	60° 33' 46"	0.52"	58° 23' 47"	20° 15' 58"	1.0121211	15'48.14"	23° 26' 18"	3 m 23 s
22	60° 36' 11"	0.52"	58° 26' 18"	20° 16' 28"	1.0121292	15'48.13"	23° 26' 18"	3 m 23 s
23	60° 38' 35"	0.53"	58° 28' 49"	20° 16' 58"	1.0121372	15'48.12"	23° 26' 18"	3 m 22 s
24	60° 40' 60"	0.53"	58° 31' 19"	20° 17' 28"	1.0121452	15'48.11"	23° 26' 18"	3 m 22 s

*) for mean equinox of date

DATA BULAN

Jam	Apparent Longitude	Apparent Latitude	Apparent Right Ascension	Apparent Declination	Horizontal Parallax	Semi Diameter	Angle Bright Limb	Fraction Illumination
0	75° 36' 40"	3° 28' 44"	73° 57' 47"	26° 07' 11"	0° 55' 55"	15' 14.28"	251° 39' 10"	0.02011
1	76° 08' 23"	3° 30' 53"	74° 32' 35"	26° 12' 44"	0° 55' 54"	15' 13.91"	252° 7' 39"	0.02132
2	76° 40' 04"	3° 33' 00"	75° 07' 25"	26° 18' 09"	0° 55' 52"	15' 13.53"	252° 35' 26"	0.02256
3	77° 11' 45"	3° 35' 07"	75° 42' 17"	26° 23' 25"	0° 55' 51"	15' 13.15"	253° 2' 34"	0.02383
4	77° 43' 23"	3° 37' 12"	76° 17' 10"	26° 28' 32"	0° 55' 50"	15' 12.78"	253° 29' 07"	0.02514
5	78° 15' 00"	3° 39' 16"	76° 52' 04"	26° 33' 31"	0° 55' 48"	15' 12.41"	253° 55' 08"	0.02648
6	78° 46' 36"	3° 41' 18"	77° 26' 59"	26° 38' 21"	0° 55' 47"	15' 12.03"	254° 20' 40"	0.02786
7	79° 18' 10"	3° 43' 20"	78° 01' 55"	26° 43' 02"	0° 55' 46"	15' 11.66"	254° 45' 44"	0.02927
8	79° 49' 43"	3° 45' 20"	78° 36' 53"	26° 47' 34"	0° 55' 44"	15' 11.29"	255° 10' 22"	0.03071
9	80° 21' 14"	3° 47' 19"	79° 11' 51"	26° 51' 57"	0° 55' 43"	15' 10.92"	255° 34' 38"	0.03218
10	80° 52' 44"	3° 49' 17"	79° 46' 50"	26° 56' 12"	0° 55' 41"	15' 10.55"	255° 58' 32"	0.03368
11	81° 24' 12"	3° 51' 13"	80° 21' 50"	27° 00' 17"	0° 55' 40"	15' 10.19"	256° 22' 06"	0.03522
12	81° 55' 39"	3° 53' 08"	80° 56' 51"	27° 04' 14"	0° 55' 39"	15' 09.82"	256° 45' 21"	0.03679
13	82° 27' 04"	3° 55' 02"	81° 31' 52"	27° 08' 02"	0° 55' 37"	15' 09.46"	257° 8' 19"	0.03839
14	82° 58' 28"	3° 56' 55"	82° 06' 54"	27° 11' 41"	0° 55' 36"	15' 09.09"	257° 31' 00"	0.04002
15	83° 29' 50"	3° 58' 46"	82° 41' 56"	27° 15' 11"	0° 55' 35"	15' 08.73"	257° 53' 27"	0.04169
16	84° 01' 11"	4° 00' 36"	83° 16' 59"	27° 18' 32"	0° 55' 33"	15' 08.37"	258° 15' 39"	0.04338
17	84° 32' 31"	4° 02' 25"	83° 52' 01"	27° 21' 45"	0° 55' 32"	15' 08.01"	258° 37' 37"	0.04511
18	85° 03' 49"	4° 04' 12"	84° 27' 05"	27° 24' 48"	0° 55' 31"	15' 07.66"	258° 59' 23"	0.04686
19	85° 35' 05"	4° 05' 58"	85° 02' 08"	27° 27' 42"	0° 55' 30"	15' 07.30"	259° 20' 57"	0.04865
20	86° 06' 20"	4° 07' 43"	85° 37' 11"	27° 30' 28"	0° 55' 28"	15' 06.95"	259° 42' 20"	0.05047
21	86° 37' 34"	4° 09' 27"	86° 12' 14"	27° 33' 04"	0° 55' 27"	15' 06.59"	260° 3' 32"	0.05231
22	87° 08' 46"	4° 11' 09"	86° 47' 17"	27° 35' 32"	0° 55' 26"	15' 06.24"	260° 24' 34"	0.05419
23	87° 39' 57"	4° 12' 49"	87° 22' 20"	27° 37' 51"	0° 55' 24"	15' 05.89"	260° 45' 26"	0.05610
24	88° 11' 06"	4° 14' 29"	87° 57' 22"	27° 40' 00"	0° 55' 23"	15' 05.55"	261° 6' 09"	0.05803

Gambar 15 Data Ephemeris Hisab dan Rukyat tanggal 21 Mei 2023

28 Juli 2023

DATA MATAHARI

Jam	Ecliptic Longitude *)	Ecliptic Latitude *)	Apparent Right Ascension	Apparent Declination	True Geocentric Distance	Semi Diameter	True Oblliquity	Equation Of Time
0	124° 42' 32"	-0.10"	127° 02' 36"	19° 05' 15"	1.0155229	15'44.96"	23° 26' 18"	-6 m 33 s
1	124° 44' 55"	-0.10"	127° 05' 03"	19° 04' 41"	1.0155184	15'44.97"	23° 26' 18"	-6 m 33 s
2	124° 47' 19"	-0.11"	127° 07' 30"	19° 04' 06"	1.0155138	15'44.97"	23° 26' 18"	-6 m 33 s
3	124° 49' 42"	-0.11"	127° 09' 57"	19° 03' 32"	1.0155092	15'44.97"	23° 26' 18"	-6 m 32 s
4	124° 52' 05"	-0.12"	127° 12' 25"	19° 02' 58"	1.0155046	15'44.98"	23° 26' 18"	-6 m 32 s
5	124° 54' 29"	-0.12"	127° 14' 52"	19° 02' 23"	1.0155000	15'44.98"	23° 26' 18"	-6 m 32 s
6	124° 56' 52"	-0.12"	127° 17' 19"	19° 01' 49"	1.0154953	15'44.99"	23° 26' 18"	-6 m 32 s
7	124° 59' 15"	-0.13"	127° 19' 46"	19° 01' 14"	1.0154907	15'44.99"	23° 26' 18"	-6 m 32 s
8	125° 01' 39"	-0.13"	127° 22' 13"	19° 00' 39"	1.0154861	15'45.00"	23° 26' 18"	-6 m 32 s
9	125° 04' 02"	-0.14"	127° 24' 40"	19° 00' 05"	1.0154815	15'45.00"	23° 26' 18"	-6 m 32 s
10	125° 06' 25"	-0.14"	127° 27' 07"	18° 59' 30"	1.0154768	15'45.00"	23° 26' 18"	-6 m 32 s
11	125° 08' 49"	-0.14"	127° 29' 34"	18° 58' 55"	1.0154722	15'45.01"	23° 26' 18"	-6 m 32 s
12	125° 11' 12"	-0.15"	127° 32' 01"	18° 58' 21"	1.0154675	15'45.01"	23° 26' 18"	-6 m 32 s
13	125° 13' 35"	-0.15"	127° 34' 28"	18° 57' 46"	1.0154629	15'45.02"	23° 26' 18"	-6 m 32 s
14	125° 15' 59"	-0.16"	127° 36' 55"	18° 57' 11"	1.0154582	15'45.02"	23° 26' 18"	-6 m 32 s
15	125° 18' 22"	-0.16"	127° 39' 22"	18° 56' 36"	1.0154535	15'45.03"	23° 26' 18"	-6 m 32 s
16	125° 20' 45"	-0.16"	127° 41' 49"	18° 56' 02"	1.0154488	15'45.03"	23° 26' 18"	-6 m 32 s
17	125° 23' 09"	-0.17"	127° 44' 16"	18° 55' 27"	1.0154442	15'45.03"	23° 26' 18"	-6 m 32 s
18	125° 25' 32"	-0.17"	127° 46' 43"	18° 54' 52"	1.0154395	15'45.04"	23° 26' 18"	-6 m 32 s
19	125° 27' 55"	-0.17"	127° 49' 10"	18° 54' 17"	1.0154348	15'45.04"	23° 26' 18"	-6 m 32 s
20	125° 30' 19"	-0.18"	127° 51' 37"	18° 53' 42"	1.0154301	15'45.05"	23° 26' 18"	-6 m 32 s
21	125° 32' 42"	-0.18"	127° 54' 04"	18° 53' 07"	1.0154253	15'45.05"	23° 26' 18"	-6 m 32 s
22	125° 35' 05"	-0.18"	127° 56' 31"	18° 52' 32"	1.0154206	15'45.06"	23° 26' 18"	-6 m 32 s
23	125° 37' 28"	-0.19"	127° 58' 58"	18° 51' 57"	1.0154159	15'45.06"	23° 26' 18"	-6 m 31 s
24	125° 39' 52"	-0.19"	128° 01' 25"	18° 51' 22"	1.0154112	15'45.07"	23° 26' 18"	-6 m 31 s

*) for mean equinox of date

DATA BULAN

Jam	Apparent Longitude	Apparent Latitude	Apparent Right Ascension	Apparent Declination	Horizontal Parallax	Semi Diameter	Angle Bright Limb	Fraction Illumination
0	239° 45' 39"	-2° 34' 50"	236° 58' 26"	-22° 37' 08"	0° 57' 55"	15' 46.84"	281° 19' 38"	0.71253
1	240° 19' 24"	-2° 37' 23"	237° 33' 31"	-22° 46' 52"	0° 57' 57"	15' 47.49"	281° 4' 41"	0.71663
2	240° 53' 11"	-2° 39' 54"	238° 08' 44"	-22° 56' 30"	0° 57' 59"	15' 48.15"	280° 49' 33"	0.72072
3	241° 27' 01"	-2° 42' 25"	238° 44' 05"	-23° 06' 00"	0° 58' 02"	15' 48.80"	280° 34' 14"	0.72480
4	242° 00' 55"	-2° 44' 56"	239° 19' 35"	-23° 15' 24"	0° 58' 04"	15' 49.46"	280° 18' 43"	0.72887
5	242° 34' 51"	-2° 47' 25"	239° 55' 12"	-23° 24' 40"	0° 58' 07"	15' 50.12"	280° 3' 02"	0.73292
6	243° 08' 51"	-2° 49' 54"	240° 30' 57"	-23° 33' 49"	0° 58' 09"	15' 50.78"	279° 47' 09"	0.73696
7	243° 42' 54"	-2° 52' 22"	241° 06' 50"	-23° 42' 50"	0° 58' 12"	15' 51.43"	279° 31' 05"	0.74098
8	244° 16' 60"	-2° 54' 49"	241° 42' 52"	-23° 51' 44"	0° 58' 14"	15' 52.09"	279° 14' 49"	0.74499
9	244° 51' 08"	-2° 57' 16"	242° 19' 01"	-24° 00' 30"	0° 58' 16"	15' 52.75"	278° 58' 23"	0.74899
10	245° 25' 21"	-2° 59' 41"	242° 55' 18"	-24° 09' 09"	0° 58' 19"	15' 53.41"	278° 41' 45"	0.75297
11	245° 59' 36"	-3° 02' 06"	243° 31' 44"	-24° 17' 39"	0° 58' 21"	15' 54.07"	278° 24' 55"	0.75693
12	246° 33' 54"	-3° 04' 30"	244° 08' 17"	-24° 26' 02"	0° 58' 24"	15' 54.73"	278° 7' 54"	0.76088
13	247° 08' 15"	-3° 06' 53"	244° 44' 59"	-24° 34' 16"	0° 58' 26"	15' 55.39"	277° 50' 42"	0.76482
14	247° 42' 40"	-3° 09' 14"	245° 21' 49"	-24° 42' 22"	0° 58' 28"	15' 56.04"	277° 33' 18"	0.76873
15	248° 17' 08"	-3° 11' 35"	245° 58' 46"	-24° 50' 20"	0° 58' 31"	15' 56.70"	277° 15' 43"	0.77263
16	248° 51' 39"	-3° 13' 55"	246° 35' 51"	-24° 58' 10"	0° 58' 33"	15' 57.36"	276° 57' 56"	0.77651
17	249° 26' 13"	-3° 16' 14"	247° 13' 05"	-25° 05' 51"	0° 58' 36"	15' 58.02"	276° 39' 57"	0.78037
18	250° 00' 50"	-3° 18' 33"	247° 50' 26"	-25° 13' 23"	0° 58' 38"	15' 58.67"	276° 21' 47"	0.78422
19	250° 35' 30"	-3° 20' 49"	248° 27' 55"	-25° 20' 46"	0° 58' 41"	15' 59.33"	276° 3' 25"	0.78804
20	251° 10' 14"	-3° 23' 05"	249° 05' 32"	-25° 28' 01"	0° 58' 43"	15' 59.99"	275° 44' 52"	0.79185
21	251° 45' 00"	-3° 25' 20"	249° 43' 16"	-25° 35' 06"	0° 58' 45"	16' 00.64"	275° 26' 07"	0.79563
22	252° 19' 50"	-3° 27' 34"	250° 21' 08"	-25° 42' 03"	0° 58' 48"	16' 01.29"	275° 7' 10"	0.79939
23	252° 54' 43"	-3° 29' 47"	250° 59' 08"	-25° 48' 50"	0° 58' 50"	16' 01.95"	274° 48' 01"	0.80314
24	253° 29' 39"	-3° 31' 58"	251° 37' 16"	-25° 55' 27"	0° 58' 52"	16' 02.60"	274° 28' 41"	0.80686

Gambar 16 Data Ephemeris Hisab dan Rukyat tanggal 28 Juli 2023

29 Juli 2023

DATA MATAHARI

Jam	Ecliptic Longitude °)	Ecliptic Latitude °)	Apparent Right Ascension	Apparent Declination	True Geocentric Distance	Semi Diameter	True Obliquity	Equation Of Time
0	125° 39' 52"	-0.19°	128° 01' 25"	18° 51' 22"	1.0154112	15'45.07"	23° 26' 18"	-6 m 31 s
1	125° 42' 15"	-0.19°	128° 03' 52"	18° 50' 46"	1.0154064	15'45.07"	23° 26' 18"	-6 m 31 s
2	125° 44' 38"	-0.20°	128° 06' 18"	18° 50' 11"	1.0154017	15'45.07"	23° 26' 18"	-6 m 31 s
3	125° 47' 02"	-0.20°	128° 08' 45"	18° 49' 36"	1.0153970	15'45.08"	23° 26' 18"	-6 m 31 s
4	125° 49' 25"	-0.20°	128° 11' 12"	18° 49' 01"	1.0153922	15'45.08"	23° 26' 18"	-6 m 31 s
5	125° 51' 48"	-0.21°	128° 13' 39"	18° 48' 26"	1.0153874	15'45.09"	23° 26' 18"	-6 m 31 s
6	125° 54' 12"	-0.21°	128° 16' 05"	18° 47' 50"	1.0153827	15'45.09"	23° 26' 18"	-6 m 31 s
7	125° 56' 35"	-0.21°	128° 18' 32"	18° 47' 15"	1.0153779	15'45.10"	23° 26' 18"	-6 m 31 s
8	125° 58' 58"	-0.22°	128° 20' 59"	18° 46' 40"	1.0153731	15'45.10"	23° 26' 18"	-6 m 31 s
9	126° 01' 22"	-0.22°	128° 23' 26"	18° 46' 04"	1.0153684	15'45.11"	23° 26' 18"	-6 m 31 s
10	126° 03' 45"	-0.22°	128° 25' 52"	18° 45' 29"	1.0153636	15'45.11"	23° 26' 18"	-6 m 31 s
11	126° 06' 08"	-0.23°	128° 28' 19"	18° 44' 53"	1.0153588	15'45.11"	23° 26' 18"	-6 m 31 s
12	126° 08' 32"	-0.23°	128° 30' 46"	18° 44' 18"	1.0153540	15'45.12"	23° 26' 18"	-6 m 31 s
13	126° 10' 55"	-0.23°	128° 33' 12"	18° 43' 42"	1.0153492	15'45.12"	23° 26' 18"	-6 m 30 s
14	126° 13' 18"	-0.23°	128° 35' 39"	18° 43' 07"	1.0153444	15'45.13"	23° 26' 18"	-6 m 30 s
15	126° 15' 42"	-0.24°	128° 38' 06"	18° 42' 31"	1.0153395	15'45.13"	23° 26' 18"	-6 m 30 s
16	126° 18' 05"	-0.24°	128° 40' 32"	18° 41' 56"	1.0153347	15'45.14"	23° 26' 18"	-6 m 30 s
17	126° 20' 29"	-0.24°	128° 42' 59"	18° 41' 20"	1.0153299	15'45.14"	23° 26' 18"	-6 m 30 s
18	126° 22' 52"	-0.25°	128° 45' 25"	18° 40' 44"	1.0153250	15'45.15"	23° 26' 18"	-6 m 30 s
19	126° 25' 15"	-0.25°	128° 47' 52"	18° 40' 08"	1.0153202	15'45.15"	23° 26' 18"	-6 m 30 s
20	126° 27' 39"	-0.25°	128° 50' 18"	18° 39' 33"	1.0153154	15'45.15"	23° 26' 18"	-6 m 30 s
21	126° 30' 02"	-0.25°	128° 52' 45"	18° 38' 57"	1.0153105	15'45.16"	23° 26' 18"	-6 m 30 s
22	126° 32' 25"	-0.26°	128° 55' 11"	18° 38' 21"	1.0153056	15'45.16"	23° 26' 18"	-6 m 30 s
23	126° 34' 49"	-0.26°	128° 57' 38"	18° 37' 45"	1.0153008	15'45.17"	23° 26' 18"	-6 m 30 s
24	126° 37' 12"	-0.26°	129° 00' 04"	18° 37' 09"	1.0152959	15'45.17"	23° 26' 18"	-6 m 30 s

*for mean equinox of date

DATA BULAN

Jam	Apparent Longitude	Apparent Latitude	Apparent Right Ascension	Apparent Declination	Horizontal Parallax	Semi Diameter	Angle Bright Limb	Fraction Illumination
0	253° 29' 39"	-3° 31' 58"	251° 37' 16"	-25° 55' 27"	0° 58' 52"	16' 02.60"	274° 28' 41"	0.80686
1	254° 04' 38"	-3° 34' 09"	252° 15' 30"	-26° 01' 56"	0° 58' 55"	16' 03.25"	274° 9' 09"	0.81056
2	254° 39' 40"	-3° 36' 18"	252° 53' 53"	-26° 08' 14"	0° 58' 57"	16' 03.89"	273° 49' 24"	0.81424
3	255° 14' 46"	-3° 38' 26"	253° 32' 22"	-26° 14' 24"	0° 58' 60"	16' 04.54"	273° 29' 28"	0.81789
4	255° 49' 55"	-3° 40' 33"	254° 10' 59"	-26° 20' 23"	0° 59' 02"	16' 05.19"	273° 9' 20"	0.82153
5	256° 25' 06"	-3° 42' 39"	254° 49' 44"	-26° 26' 12"	0° 59' 04"	16' 05.83"	272° 48' 60"	0.82513
6	257° 00' 21"	-3° 44' 43"	255° 28' 35"	-26° 31' 51"	0° 59' 07"	16' 06.47"	272° 28' 27"	0.82872
7	257° 35' 39"	-3° 46' 46"	256° 07' 33"	-26° 37' 21"	0° 59' 09"	16' 07.11"	272° 7' 43"	0.83228
8	258° 11' 00"	-3° 48' 48"	256° 46' 39"	-26° 42' 40"	0° 59' 11"	16' 07.75"	271° 46' 46"	0.83581
9	258° 46' 25"	-3° 50' 49"	257° 25' 51"	-26° 47' 45"	0° 59' 14"	16' 08.38"	271° 25' 37"	0.83932
10	259° 21' 52"	-3° 52' 48"	258° 05' 10"	-26° 52' 47"	0° 59' 16"	16' 09.02"	271° 4' 15"	0.84280
11	259° 57' 22"	-3° 54' 46"	258° 44' 35"	-26° 57' 34"	0° 59' 18"	16' 09.65"	270° 42' 41"	0.84626
12	260° 32' 56"	-3° 56' 43"	259° 24' 07"	-27° 02' 11"	0° 59' 21"	16' 10.28"	270° 20' 55"	0.84969
13	261° 08' 32"	-3° 58' 38"	260° 03' 46"	-27° 06' 38"	0° 59' 23"	16' 10.90"	269° 58' 55"	0.85309
14	261° 44' 12"	-4° 00' 32"	260° 43' 31"	-27° 10' 53"	0° 59' 25"	16' 11.52"	269° 36' 43"	0.85647
15	262° 19' 55"	-4° 02' 24"	261° 23' 22"	-27° 14' 58"	0° 59' 28"	16' 12.14"	269° 14' 18"	0.85981
16	262° 55' 41"	-4° 04' 15"	262° 03' 19"	-27° 18' 52"	0° 59' 30"	16' 12.76"	268° 51' 40"	0.86313
17	263° 31' 29"	-4° 06' 05"	262° 43' 22"	-27° 22' 34"	0° 59' 32"	16' 13.37"	268° 28' 48"	0.86641
18	264° 07' 21"	-4° 07' 53"	263° 23' 31"	-27° 26' 06"	0° 59' 34"	16' 13.99"	268° 5' 44"	0.86967
19	264° 43' 16"	-4° 09' 39"	264° 03' 46"	-27° 29' 26"	0° 59' 37"	16' 14.59"	267° 42' 25"	0.87290
20	265° 19' 14"	-4° 11' 24"	264° 44' 06"	-27° 32' 34"	0° 59' 39"	16' 15.20"	267° 18' 54"	0.87610
21	265° 55' 15"	-4° 13' 08"	265° 24' 31"	-27° 35' 32"	0° 59' 41"	16' 15.80"	266° 55' 08"	0.87926
22	266° 31' 18"	-4° 14' 50"	266° 05' 02"	-27° 38' 17"	0° 59' 43"	16' 16.39"	266° 31' 08"	0.88239
23	267° 07' 25"	-4° 16' 30"	266° 45' 38"	-27° 40' 52"	0° 59' 45"	16' 16.99"	266° 6' 53"	0.88549
24	267° 43' 35"	-4° 18' 09"	267° 26' 19"	-27° 43' 14"	0° 59' 47"	16' 17.58"	265° 42' 24"	0.88856

Gambar 17 Data Ephemeris Hisab dan Rukyat tanggal 29 Juli 2023

30 Juli 2023

DATA MATAHARI

Jam	Ecliptic Longitude (°)	Ecliptic Latitude (°)	Apparent Right Ascension	Apparent Declination	True Geocentric Distance	Semi Diameter	True Obliquity	Equation Of Time
0	125° 37' 12"	-0.26°	129° 07' 04"	18° 37' 09"	1.0152959	15'45.17"	23° 26' 18"	-6 m 30 s
1	125° 39' 35"	-0.26°	129° 02' 31"	18° 36' 34"	1.0152910	15'45.18"	23° 26' 18"	-6 m 29 s
2	125° 41' 59"	-0.26°	129° 04' 57"	18° 35' 58"	1.0152862	15'45.18"	23° 26' 18"	-6 m 29 s
3	125° 44' 22"	-0.27°	129° 07' 24"	18° 35' 22"	1.0152813	15'45.19"	23° 26' 18"	-6 m 29 s
4	125° 46' 45"	-0.27°	129° 09' 50"	18° 34' 46"	1.0152764	15'45.19"	23° 26' 18"	-6 m 29 s
5	125° 49' 09"	-0.27°	129° 12' 16"	18° 34' 10"	1.0152715	15'45.20"	23° 26' 18"	-6 m 29 s
6	125° 51' 32"	-0.27°	129° 14' 43"	18° 33' 34"	1.0152666	15'45.20"	23° 26' 18"	-6 m 29 s
7	125° 53' 55"	-0.27°	129° 17' 09"	18° 32' 57"	1.0152617	15'45.20"	23° 26' 18"	-6 m 29 s
8	125° 56' 19"	-0.28°	129° 19' 35"	18° 32' 21"	1.0152568	15'45.21"	23° 26' 18"	-6 m 29 s
9	125° 58' 42"	-0.28°	129° 22' 02"	18° 31' 45"	1.0152518	15'45.21"	23° 26' 18"	-6 m 29 s
10	125° 01' 06"	-0.28°	129° 24' 28"	18° 31' 09"	1.0152469	15'45.22"	23° 26' 18"	-6 m 29 s
11	125° 03' 29"	-0.28°	129° 26' 54"	18° 30' 33"	1.0152420	15'45.22"	23° 26' 18"	-6 m 28 s
12	125° 05' 52"	-0.28°	129° 29' 21"	18° 29' 57"	1.0152371	15'45.23"	23° 26' 18"	-6 m 28 s
13	125° 08' 16"	-0.29°	129° 31' 47"	18° 29' 20"	1.0152321	15'45.23"	23° 26' 18"	-6 m 28 s
14	125° 10' 39"	-0.29°	129° 34' 13"	18° 28' 44"	1.0152272	15'45.24"	23° 26' 18"	-6 m 28 s
15	125° 13' 02"	-0.29°	129° 36' 39"	18° 28' 08"	1.0152222	15'45.24"	23° 26' 18"	-6 m 28 s
16	125° 15' 26"	-0.29°	129° 39' 06"	18° 27' 31"	1.0152173	15'45.25"	23° 26' 18"	-6 m 28 s
17	125° 17' 49"	-0.29°	129° 41' 32"	18° 26' 55"	1.0152123	15'45.25"	23° 26' 18"	-6 m 28 s
18	125° 20' 12"	-0.29°	129° 43' 58"	18° 26' 18"	1.0152073	15'45.26"	23° 26' 18"	-6 m 28 s
19	125° 22' 36"	-0.29°	129° 46' 24"	18° 25' 42"	1.0152024	15'45.26"	23° 26' 18"	-6 m 28 s
20	125° 24' 59"	-0.30°	129° 48' 50"	18° 25' 05"	1.0151974	15'45.26"	23° 26' 18"	-6 m 28 s
21	125° 27' 23"	-0.30°	129° 51' 16"	18° 24' 29"	1.0151924	15'45.27"	23° 26' 18"	-6 m 27 s
22	125° 29' 46"	0.30°	129° 53' 42"	18° 23' 52"	1.0151874	15'45.27"	23° 26' 18"	6 m 27 s
23	125° 32' 09"	-0.30°	129° 56' 09"	18° 23' 16"	1.0151824	15'45.28"	23° 26' 18"	-6 m 27 s
24	125° 34' 33"	-0.30°	129° 58' 35"	18° 22' 39"	1.0151774	15'45.28"	23° 26' 18"	-6 m 27 s

*) for mean equinox of date

DATA BULAN

Jam	Apparent Longitude	Apparent Latitude	Apparent Right Ascension	Apparent Declination	Horizontal Parallax	Semi Diameter	Angle Bright Limb	Fraction Illumination
0	267° 43' 35"	-4° 18' 09"	267° 36' 19"	-27° 43' 14"	0° 59' 47"	16' 17.58"	36.59° 42' 24"	0.88856
1	268° 19' 47"	-4° 19' 46"	268° 07' 05"	-27° 45' 25"	0° 59' 50"	16' 18.16"	36.59° 17' 40"	0.89160
2	268° 56' 03"	-4° 21' 21"	268° 47' 55"	-27° 47' 24"	0° 59' 52"	16' 18.74"	36.49° 52' 41"	0.89460
3	269° 32' 21"	-4° 22' 55"	269° 28' 50"	-27° 49' 10"	0° 59' 54"	16' 19.32"	36.49° 27' 26"	0.89757
4	270° 08' 42"	-4° 24' 28"	270° 09' 49"	-27° 50' 45"	0° 59' 56"	16' 19.89"	36.49° 1' 55"	0.90050
5	270° 45' 06"	-4° 25' 58"	270° 50' 52"	-27° 52' 08"	0° 59' 58"	16' 20.46"	36.39° 36' 08"	0.90340
6	271° 21' 33"	-4° 27' 27"	271° 31' 59"	-27° 53' 19"	1° 00' 00"	16' 21.03"	36.39° 10' 04"	0.90626
7	271° 58' 03"	-4° 28' 54"	272° 13' 10"	-27° 54' 18"	1° 00' 02"	16' 21.59"	36.29° 45' 43"	0.90909
8	272° 34' 35"	-4° 30' 20"	272° 54' 25"	-27° 55' 04"	1° 00' 04"	16' 22.14"	36.29° 17' 04"	0.91188
9	273° 11' 10"	-4° 31' 43"	273° 35' 43"	-27° 55' 38"	1° 00' 06"	16' 22.69"	36.19° 50' 07"	0.91463
10	273° 47' 48"	-4° 33' 05"	274° 17' 05"	-27° 56' 00"	1° 00' 08"	16' 23.23"	36.19° 22' 50"	0.91735
11	274° 24' 28"	-4° 34' 25"	274° 58' 29"	-27° 56' 10"	1° 00' 10"	16' 23.77"	36.09° 55' 14"	0.92003
12	275° 01' 12"	-4° 35' 44"	275° 39' 57"	-27° 56' 07"	1° 00' 12"	16' 24.31"	36.09° 27' 18"	0.92267
13	275° 37' 58"	-4° 37' 00"	276° 21' 27"	-27° 55' 51"	1° 00' 14"	16' 24.84"	35.99° 58' 60"	0.92527
14	276° 14' 46"	-4° 38' 15"	277° 02' 59"	-27° 55' 23"	1° 00' 16"	16' 25.36"	35.99° 30' 20"	0.92783
15	276° 51' 37"	-4° 39' 28"	277° 44' 34"	-27° 54' 43"	1° 00' 18"	16' 25.88"	35.99° 1' 17"	0.93035
16	277° 28' 31"	-4° 40' 39"	278° 26' 12"	-27° 53' 50"	1° 00' 20"	16' 26.39"	35.89° 31' 51"	0.93284
17	278° 05' 27"	-4° 41' 48"	279° 07' 51"	-27° 52' 44"	1° 00' 22"	16' 26.90"	35.89° 1' 58"	0.93528
18	278° 42' 26"	-4° 42' 55"	279° 49' 32"	-27° 51' 26"	1° 00' 24"	16' 27.40"	35.79° 31' 40"	0.93768
19	279° 19' 27"	-4° 44' 00"	280° 31' 14"	-27° 49' 55"	1° 00' 26"	16' 27.89"	35.79° 0' 53"	0.94004
20	279° 56' 31"	-4° 45' 04"	281° 12' 58"	-27° 48' 11"	1° 00' 27"	16' 28.38"	35.69° 29' 38"	0.94236
21	280° 33' 37"	-4° 46' 05"	281° 54' 43"	-27° 46' 15"	1° 00' 29"	16' 28.86"	35.59° 57' 51"	0.94464
22	281° 10' 45"	-4° 47' 05"	282° 36' 29"	-27° 44' 06"	1° 00' 31"	16' 29.34"	35.59° 25' 31"	0.94688
23	281° 47' 56"	-4° 48' 02"	283° 18' 16"	-27° 41' 45"	1° 00' 32"	16' 29.81"	35.49° 52' 37"	0.94907
24	282° 25' 09"	-4° 48' 58"	284° 00' 04"	-27° 39' 10"	1° 00' 34"	16' 30.27"	35.49° 19' 06"	0.95122

Gambar 18 Data Ephemeris Hisab dan Rukyat tanggal 30 Juli 2023

31 Juli 2023

DATA MATAHARI

Jam	Ecliptic Longitude λ	Ecliptic Latitude β	Apparent Right Ascension	Apparent Declination	True Geocentric Distance	Semi Diameter	True Obliquity	Equation Of Time
0	127° 34' 33"	-0.30°	129° 58' 35"	18° 22' 39"	1.0151774	15' 45.28"	23° 26' 18"	-6 m 27 s
1	127° 36' 56"	-0.30°	130° 01' 01"	18° 22' 02"	1.0151724	15' 45.29"	23° 26' 18"	-6 m 27 s
2	127° 39' 19"	-0.30°	130° 03' 27"	18° 21' 26"	1.0151674	15' 45.29"	23° 26' 18"	-6 m 27 s
3	127° 41' 43"	-0.30°	130° 05' 53"	18° 20' 49"	1.0151624	15' 45.30"	23° 26' 18"	-6 m 27 s
4	127° 44' 06"	-0.30°	130° 08' 19"	18° 20' 12"	1.0151574	15' 45.30"	23° 26' 18"	-6 m 27 s
5	127° 46' 30"	-0.31°	130° 10' 45"	18° 19' 35"	1.0151523	15' 45.31"	23° 26' 18"	-6 m 27 s
6	127° 48' 53"	-0.31°	130° 13' 11"	18° 18' 59"	1.0151473	15' 45.31"	23° 26' 18"	-6 m 26 s
7	127° 51' 16"	-0.31°	130° 15' 37"	18° 18' 22"	1.0151423	15' 45.32"	23° 26' 18"	-6 m 26 s
8	127° 53' 40"	-0.31°	130° 18' 03"	18° 17' 45"	1.0151372	15' 45.32"	23° 26' 18"	-6 m 26 s
9	127° 56' 03"	-0.31°	130° 20' 29"	18° 17' 08"	1.0151322	15' 45.33"	23° 26' 18"	-6 m 26 s
10	127° 58' 26"	-0.31°	130° 22' 55"	18° 16' 31"	1.0151271	15' 45.33"	23° 26' 18"	-6 m 26 s
11	128° 00' 50"	-0.31°	130° 25' 20"	18° 15' 54"	1.0151221	15' 45.33"	23° 26' 18"	-6 m 26 s
12	128° 03' 13"	-0.31°	130° 27' 46"	18° 15' 17"	1.0151170	15' 45.34"	23° 26' 18"	-6 m 26 s
13	128° 05' 37"	-0.31°	130° 30' 12"	18° 14' 40"	1.0151120	15' 45.34"	23° 26' 18"	-6 m 26 s
14	128° 08' 00"	-0.31°	130° 32' 38"	18° 14' 03"	1.0151069	15' 45.35"	23° 26' 18"	-6 m 25 s
15	128° 10' 23"	-0.31°	130° 35' 04"	18° 13' 26"	1.0151018	15' 45.35"	23° 26' 18"	-6 m 25 s
16	128° 12' 47"	-0.31°	130° 37' 30"	18° 12' 49"	1.0150967	15' 45.36"	23° 26' 18"	-6 m 25 s
17	128° 15' 10"	-0.31°	130° 39' 56"	18° 12' 12"	1.0150917	15' 45.36"	23° 26' 18"	-6 m 25 s
18	128° 17' 34"	-0.31°	130° 42' 21"	18° 11' 34"	1.0150866	15' 45.37"	23° 26' 18"	-6 m 25 s
19	128° 19' 57"	-0.31°	130° 44' 47"	18° 10' 57"	1.0150815	15' 45.37"	23° 26' 18"	-6 m 25 s
20	128° 22' 20"	-0.31°	130° 47' 13"	18° 10' 20"	1.0150764	15' 45.38"	23° 26' 18"	-6 m 25 s
21	128° 24' 44"	-0.31°	130° 49' 39"	18° 09' 43"	1.0150713	15' 45.38"	23° 26' 18"	-6 m 24 s
22	128° 27' 07"	-0.31°	130° 52' 04"	18° 09' 05"	1.0150662	15' 45.39"	23° 26' 18"	-6 m 24 s
23	128° 29' 31"	-0.31°	130° 54' 30"	18° 08' 28"	1.0150610	15' 45.39"	23° 26' 18"	-6 m 24 s
24	128° 31' 54"	-0.31°	130° 56' 56"	18° 07' 51"	1.0150559	15' 45.40"	23° 26' 18"	-6 m 24 s

*) for mean equinox of date

DATA BULAN

Jam	Apparent Longitude	Apparent Latitude	Apparent Right Ascension	Apparent Declination	Horizontal Parallax	Semi Diameter	Angle Bright Limb	Fraction Illumination
0	283° 25' 09"	-4° 48' 58"	284° 00' 04"	-27° 39' 10"	1° 00' 34"	16' 30.27"	254° 19' 06"	0.95122
1	283° 02' 25"	-4° 49' 51"	284° 01' 52"	-27° 36' 23"	1° 00' 36"	16' 30.73"	253° 44' 55"	0.95332
2	283° 39' 42"	-4° 50' 43"	285° 23' 40"	-27° 33' 23"	1° 00' 37"	16' 31.18"	253° 10' 03"	0.95538
3	284° 17' 02"	-4° 51' 32"	286° 05' 28"	-27° 30' 11"	1° 00' 39"	16' 31.62"	252° 34' 26"	0.95740
4	284° 54' 24"	-4° 52' 20"	286° 47' 16"	-27° 26' 46"	1° 00' 41"	16' 32.06"	251° 58' 01"	0.95937
5	285° 31' 49"	-4° 53' 05"	287° 29' 03"	-27° 23' 08"	1° 00' 42"	16' 32.49"	251° 20' 44"	0.96130
6	286° 09' 15"	-4° 53' 49"	288° 10' 50"	-27° 19' 17"	1° 00' 44"	16' 32.91"	250° 42' 32"	0.96318
7	286° 46' 43"	-4° 54' 30"	288° 52' 37"	-27° 15' 14"	1° 00' 45"	16' 33.33"	250° 3' 20"	0.96502
8	287° 24' 14"	-4° 55' 09"	289° 34' 22"	-27° 10' 58"	1° 00' 47"	16' 33.74"	249° 23' 03"	0.96681
9	288° 01' 46"	-4° 55' 46"	290° 16' 06"	-27° 06' 29"	1° 00' 48"	16' 34.14"	248° 41' 37"	0.96855
10	288° 39' 21"	-4° 56' 21"	290° 57' 49"	-27° 01' 48"	1° 00' 50"	16' 34.53"	247° 58' 55"	0.97025
11	289° 16' 57"	-4° 56' 54"	291° 39' 30"	-26° 56' 55"	1° 00' 51"	16' 34.91"	247° 14' 50"	0.97190
12	289° 54' 36"	-4° 57' 25"	292° 21' 10"	-26° 51' 49"	1° 00' 52"	16' 35.29"	246° 29' 15"	0.97350
13	290° 32' 16"	-4° 57' 54"	293° 02' 48"	-26° 46' 30"	1° 00' 54"	16' 35.66"	245° 42' 02"	0.97505
14	291° 09' 58"	-4° 58' 20"	293° 44' 24"	-26° 40' 59"	1° 00' 55"	16' 36.02"	244° 53' 00"	0.97656
15	291° 47' 41"	-4° 58' 45"	294° 25' 57"	-26° 35' 16"	1° 00' 56"	16' 36.38"	244° 2' 00"	0.97801
16	292° 25' 27"	-4° 59' 07"	295° 07' 29"	-26° 29' 20"	1° 00' 58"	16' 36.73"	243° 8' 49"	0.97942
17	293° 03' 14"	-4° 59' 27"	295° 48' 57"	-26° 23' 12"	1° 00' 59"	16' 37.06"	242° 13' 14"	0.98078
18	293° 41' 02"	-4° 59' 45"	296° 30' 23"	-26° 16' 52"	1° 01' 00"	16' 37.39"	241° 14' 59"	0.98209
19	294° 18' 53"	-5° 00' 00"	297° 11' 46"	-26° 10' 19"	1° 01' 01"	16' 37.72"	240° 13' 46"	0.98335
20	294° 56' 44"	-5° 00' 14"	297° 53' 06"	-26° 03' 35"	1° 01' 03"	16' 38.03"	239° 9' 14"	0.98456
21	295° 34' 38"	-5° 00' 25"	298° 34' 23"	-25° 56' 38"	1° 01' 04"	16' 38.34"	238° 1' 01"	0.98572
22	296° 12' 33"	-5° 00' 34"	299° 15' 38"	-25° 49' 30"	1° 01' 05"	16' 38.63"	236° 48' 38"	0.98683
23	296° 50' 29"	-5° 00' 41"	299° 56' 46"	-25° 42' 09"	1° 01' 06"	16' 38.92"	235° 31' 35"	0.98789
24	297° 28' 26"	-5° 00' 46"	300° 37' 52"	-25° 34' 37"	1° 01' 07"	16' 39.20"	234° 9' 16"	0.98890

Gambar 19 Data Ephemeris Hisab dan Rukyat tanggal 31 Juli 2023

1 Agustus 2023

DATA MATAHARI

Jam	Ecliptic Longitude *)	Ecliptic Latitude *)	Apparent Right Ascension	Apparent Declination	True Geocentric Distance	Semi Diameter	True Obliquity	Equation Of Time
0	128° 31' 54"	-0.31"	130° 56' 56"	18° 07' 51"	1.0150559	15' 45.40"	23° 26' 18"	-6 m 24 s
1	128° 34' 17"	-0.31"	130° 59' 21"	18° 07' 13"	1.0150508	15' 45.40"	23° 26' 18"	-6 m 24 s
2	128° 36' 41"	-0.31"	131° 01' 47"	18° 06' 36"	1.0150457	15' 45.41"	23° 26' 18"	-6 m 24 s
3	128° 39' 04"	-0.31"	131° 04' 13"	18° 05' 58"	1.0150405	15' 45.41"	23° 26' 18"	-6 m 24 s
4	128° 41' 28"	-0.31"	131° 06' 38"	18° 05' 21"	1.0150354	15' 45.42"	23° 26' 18"	-6 m 23 s
5	128° 43' 51"	-0.31"	131° 09' 04"	18° 04' 43"	1.0150302	15' 45.42"	23° 26' 18"	-6 m 23 s
6	128° 46' 14"	-0.31"	131° 11' 30"	18° 04' 06"	1.0150251	15' 45.42"	23° 26' 18"	-6 m 23 s
7	128° 48' 38"	-0.31"	131° 13' 55"	18° 03' 28"	1.0150199	15' 45.43"	23° 26' 18"	-6 m 23 s
8	128° 51' 01"	-0.31"	131° 16' 21"	18° 02' 51"	1.0150148	15' 45.43"	23° 26' 18"	-6 m 23 s
9	128° 53' 25"	-0.31"	131° 18' 46"	18° 02' 13"	1.0150096	15' 45.44"	23° 26' 18"	-6 m 23 s
10	128° 55' 48"	-0.31"	131° 21' 12"	18° 01' 35"	1.0150044	15' 45.44"	23° 26' 18"	-6 m 23 s
11	128° 58' 12"	-0.31"	131° 23' 37"	18° 00' 58"	1.0149993	15' 45.45"	23° 26' 18"	-6 m 22 s
12	129° 00' 35"	-0.31"	131° 26' 03"	18° 00' 20"	1.0149941	15' 45.45"	23° 26' 18"	-6 m 22 s
13	129° 02' 58"	-0.30"	131° 28' 28"	17° 59' 42"	1.0149889	15' 45.46"	23° 26' 18"	-6 m 22 s
14	129° 05' 22"	-0.30"	131° 30' 54"	17° 59' 04"	1.0149837	15' 45.46"	23° 26' 18"	-6 m 22 s
15	129° 07' 45"	-0.30"	131° 33' 19"	17° 58' 27"	1.0149785	15' 45.47"	23° 26' 18"	-6 m 22 s
16	129° 10' 09"	-0.30"	131° 35' 45"	17° 57' 49"	1.0149733	15' 45.47"	23° 26' 18"	-6 m 22 s
17	129° 12' 32"	-0.30"	131° 38' 10"	17° 57' 11"	1.0149681	15' 45.48"	23° 26' 18"	-6 m 22 s
18	129° 14' 56"	-0.30"	131° 40' 36"	17° 56' 33"	1.0149629	15' 45.48"	23° 26' 18"	-6 m 21 s
19	129° 17' 19"	-0.30"	131° 43' 01"	17° 55' 55"	1.0149577	15' 45.49"	23° 26' 18"	-6 m 21 s
20	129° 19' 42"	-0.30"	131° 45' 26"	17° 55' 17"	1.0149525	15' 45.49"	23° 26' 18"	-6 m 21 s
21	129° 22' 06"	-0.30"	131° 47' 52"	17° 54' 39"	1.0149473	15' 45.50"	23° 26' 18"	-6 m 21 s
22	129° 24' 29"	-0.29"	131° 50' 17"	17° 54' 01"	1.0149420	15' 45.50"	23° 26' 18"	-6 m 21 s
23	129° 26' 53"	-0.29"	131° 52' 42"	17° 53' 23"	1.0149368	15' 45.51"	23° 26' 18"	-6 m 21 s
24	129° 29' 16"	-0.29"	131° 55' 08"	17° 52' 45"	1.0149316	15' 45.51"	23° 26' 18"	-6 m 20 s

*) For mean equinox of date

DATA BULAN

Jam	Apparent Longitude	Apparent Latitude	Apparent Right Ascension	Apparent Declination	Horizontal Parallax	Semi Diameter	Angle Bright Limb	Fraction Illumination
0	297° 28' 26"	-5° 00' 46"	300° 37' 52"	-25° 34' 37"	1° 01' 07"	16' 39.20"	234° 0' 16"	0.98890
1	298° 00' 25"	-5° 00' 49"	301° 18' 55"	-25° 26' 53"	1° 01' 08"	16' 39.47"	232° 40' 57"	0.98886
2	298° 44' 25"	-5° 00' 49"	301° 59' 53"	-25° 18' 57"	1° 01' 09"	16' 39.74"	231° 5' 51"	0.99076
3	299° 22' 27"	-5° 00' 47"	302° 40' 47"	-25° 10' 50"	1° 01' 10"	16' 39.99"	229° 22' 58"	0.99162
4	300° 00' 29"	-5° 00' 43"	303° 21' 37"	-25° 02' 31"	1° 01' 11"	16' 40.24"	227° 31' 11"	0.99242
5	300° 38' 33"	-5° 00' 36"	304° 02' 23"	-24° 54' 01"	1° 01' 11"	16' 40.47"	225° 29' 10"	0.99317
6	301° 16' 38"	-5° 00' 28"	304° 43' 04"	-24° 45' 19"	1° 01' 12"	16' 40.70"	223° 15' 24"	0.99387
7	301° 54' 44"	-5° 00' 17"	305° 23' 40"	-24° 36' 26"	1° 01' 13"	16' 40.92"	220° 48' 03"	0.99452
8	302° 32' 50"	-5° 00' 04"	306° 04' 12"	-24° 27' 22"	1° 01' 14"	16' 41.13"	218° 5' 03"	0.99511
9	303° 10' 58"	-4° 59' 48"	306° 44' 39"	-24° 18' 07"	1° 01' 15"	16' 41.33"	215° 3' 58"	0.99565
10	303° 49' 07"	-4° 59' 31"	307° 25' 01"	-24° 08' 41"	1° 01' 15"	16' 41.52"	211° 42' 10"	0.99614
11	304° 27' 16"	-4° 59' 11"	308° 05' 18"	-23° 59' 05"	1° 01' 16"	16' 41.70"	207° 56' 42"	0.99658
12	305° 05' 27"	-4° 58' 49"	308° 45' 30"	-23° 49' 17"	1° 01' 17"	16' 41.87"	203° 44' 35"	0.99696
13	305° 43' 38"	-4° 58' 25"	309° 25' 36"	-23° 39' 19"	1° 01' 17"	16' 42.04"	199° 3' 04"	0.99730
14	306° 21' 49"	-4° 57' 58"	310° 05' 37"	-23° 29' 10"	1° 01' 18"	16' 42.19"	193° 50' 03"	0.99757
15	307° 00' 02"	-4° 57' 29"	310° 45' 32"	-23° 18' 51"	1° 01' 18"	16' 42.34"	188° 4' 49"	0.99780
16	307° 38' 15"	-4° 56' 58"	311° 25' 22"	-23° 08' 22"	1° 01' 19"	16' 42.47"	181° 48' 52"	0.99797
17	308° 16' 28"	-4° 56' 25"	312° 05' 07"	-22° 57' 43"	1° 01' 19"	16' 42.60"	175° 6' 37"	0.99809
18	308° 54' 42"	-4° 55' 50"	312° 44' 45"	-22° 46' 53"	1° 01' 20"	16' 42.72"	168° 5' 48"	0.99815
19	309° 32' 57"	-4° 55' 12"	313° 24' 18"	-22° 35' 53"	1° 01' 20"	16' 42.83"	160° 56' 50"	0.99816
20	310° 11' 12"	-4° 54' 32"	314° 03' 45"	-22° 24' 44"	1° 01' 20"	16' 42.92"	153° 51' 34"	0.99812
21	310° 49' 27"	-4° 53' 50"	314° 43' 06"	-22° 13' 25"	1° 01' 21"	16' 43.01"	147° 1' 10"	0.99802
22	311° 27' 42"	-4° 53' 06"	315° 22' 21"	-22° 01' 56"	1° 01' 21"	16' 43.09"	140° 34' 38"	0.99787
23	312° 05' 58"	-4° 52' 20"	316° 01' 30"	-21° 50' 18"	1° 01' 21"	16' 43.16"	134° 37' 42"	0.99767
24	312° 44' 14"	-4° 51' 31"	316° 40' 32"	-21° 38' 31"	1° 01' 22"	16' 43.22"	129° 12' 59"	0.99741

Gambar 20 Data Ephemeris Hisab dan Rukyat tanggal 1 Agustus 2023

RIWAYAT HIDUP



Sri Wahyuni, lahir di Bakung 16 Desember 2002. Anak bungsu dari lima bersaudara, dari pasangan H. Bacowa Dg. Ngalli dan Yasse Dg. Baji. Mulai memasuki jenjang pendidikan formal di SD Inpres Bakung pada tahun 2007 dan tamat pada tahun 2013. Kemudian penulis melanjutkan pendidikan di SMP Negeri 3 Sungguminasa pada tahun 2013 sampai 2016, pada tahun yang sama (2016), penulis melanjutkan pendidikan ke SMA Negeri 10 Gowa dan tamat pada tahun 2019.

Setelah menamatkan pendidikan di SMA, penulis melanjutkan ke jenjang perguruan tinggi di Universitas Islam Negeri Alauddin Makassar dan mengambil jurusan Ilmu Falak pada Fakultas Syariah Dan Hukum pada tahun 2019 sampai sekarang.

Akhir Kata penulis mengucapkan rasa syukur yang sebesar-besarnya atas terselesaikannya skripsi yang berjudul “Efektivitas Hisab Rashdul Kiblat Harian Dalam Penentuan Arah Kiblat Masjid Dan Musholla Di Kelurahan Samata”.