

PENGAMALAN AJARAN ISLAM KOMUNITAS AN-NADZIR

TINJAUAN TEOLOGIS



Skripsi

**Diajukan Untuk Memenuhi Salah Satu Syarat Memperoleh Gelar Sarjana Agama
Jurusan Aqidah dan Filsafat Islam Fakultas Ushuluddin Dan Filsafat
UIN Alauddin Makassar**

Oleh:

RESTI DIRMAYANA

30100119111

FAKULTAS USHULUDDIN DAN FILSAFAT

UIN ALAUDDIN MAKASSAR

2023

PERNYATAAN KEASLIAN SKRIPSI

Mahasiswa yang bertanda tangan di bawah ini :

Nama : Resti Dirmayana
NIM : 30100119111
Tempat/Tgl. Lahir : Solo, 27 Maret 2001
Prodi : Aqidah Filsafat Islam
Fakultas/Program : Ushuluddin dan Filsafat
Alamat : Samata Gowa
Judul : PENGAMALAN AJARAN ISLAM KOMUNITAS
AN- NADZIR: TINJAUAN TEOLOGIS

Dengan penuh kesadaran, penulis yang bertanda tangan di bawah ini , menyatakan bahwa skripsi ini benar adalah hasil karya penulis/peneliti sendiri. Jika dikemudian hari terbukti bahwa ini merupakan duplikat, tiruan, plagiat dibuat atau dibantu secara langsung orang lain baik secara keseluruhan atau sebagian, maka skripsi dan gelar yang diperoleh karenanya, batal demi hukum.

Makassar, Juni 2023

Penulis

Resti Dirmayana



NIM: 30100119111

PENGESAHAN SKRIPSI

Skripsi yang berjudul, “ **Pengamalan Ajaran Islam Komunitas An-Nadzir: Tinjauan Teologis**”, yang disusun oleh **Resti Dirmayana**, NIM: 30100119111, mahasiswa Prodi Aqidah dan Filsafat Islam pada Fakultas Ushuluddin dan Filsafat UIN Alauddin Makassar, telah diuji dan dipertahankan dalam sidang munaqasyah yang diselenggarakan pada hari Jum’at, tanggal 25 Agustus 2023, bertepatan dengan 30 Dzulqaidah 1445 H, dinyatakan telah dapat diterima sebagai salah satu syarat untuk memperoleh gelar Sarjana Agama (S.Ag), dalam ilmu Aqidah dan Filsafat Islam (dengan beberapa perbaikan).

Gowa, 25 Agustus 2023 M
8 Shaffar 1445 H

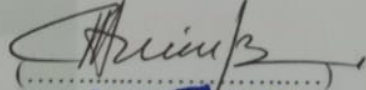
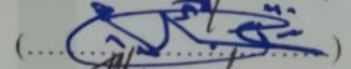
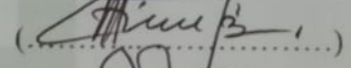
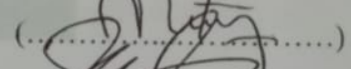
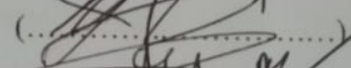
DEWAN PENGUJI

Ketua	: Dr. Abdullah, M. Ag.	()
Sekretaris	: Muh. Abdi Goncing, S.Fil. I, M.Phill.	()
Munaqisy I	: Dr. Abdullah, M. Ag.	()
Munaqisy II	: Dr. Andi Nurbaethy, M.A.	()
Pembimbing I	: Prof. Dr. H. Muh. Natsir, M.	()
Pembimbing II	: Dr. H. Ibrahim, M. Pd.	()

Diketahui oleh:

Dekan Fakultas Ushuluddin dan Filsafat
UIN Alauddin Makassar



Dr. Muhsin, S.Ag., M.Th.IA
NIP. 19711125 199703 1 001

KATA PENGANTAR

بِسْمِ اللَّهِ الرَّحْمَنِ الرَّحِيمِ

أَلْحَمْدُ لِلَّهِ رَبِّ الْعَالَمِينَ، وَالصَّلَاةُ وَالسَّلَامُ عَلَى أَشْرَفِ الْأَنْبِيَاءِ وَالْمُرْسَلِينَ سَيِّدِنَا مُحَمَّدٍ

وَعَلَى آلِهِ وَأَصْحَابِهِ أَجْمَعِينَ. أَمَّا بَعْدُ

Puji dan syukur penulis panjatkan kehadiran Allah swt yang telah memberikan Rahmat dan Karunianya-Nya kepada seluruh umat manusia, sehingga penulis dapat menyelesaikan skripsi yang sederhana ini yang berjudul “**Pengamalan Ajaran Islam Komunitas An-Nadzir: Tinjauan Teologis**”. Penulisan skripsi ini merupakan karya ilmiah sebagai salah satu syarat untuk memperoleh gelar Sarjana dengan baik dan lancar. Shalawat serta salam tetap tercurahkan kepada junjungan kita Nabi besar Muhammad saw beliau adalah hamba yang diutus oleh Allah swt sebagai pengembangan misi dakwah dalam menyampaikan kebenaran kepada manusia sehingga senantiasa berada di jalan yang haq.

Pelaksanaan penelitian sampai pembuatan skripsi ini, penulis memperoleh banyak dukungan dan bantuan dari berbagai pihak yang dengan senang hati memberikan dorongan dan bimbingan yang tak henti-hentinya kepada penulis. Melalui kesempatan ini, penulis menyampaikan rasa terima kasih yang sebesar-besarnya dan penghargaan yang setinggi-tingginya kepada Ayahanda **Junaedi** dan Ibunda **Hj. Rosdiana, S.Pd** yang selalu memberikan doa, kasih sayang, dan dukungan baik moral

maupun material. Tak akan pernah cukup kata untuk mengungkapkan rasa terima kasih ananda buat ayahanda dan ibunda tercinta.

Penulis menyampaikan penghargaan dan ucapan terima kasih setinggi tingginya terutama kepada:

1. Rektor UIN Alauddin Makassar, Prof. Dr. H. Hamdan Juhannis, M.A., Ph.D., dan wakil Rektor I Prof. Dr. H. Mardan, M.Ag. Wakil Rektor II Prof. Dr. H. Wahyuddin, M.Hum. Wakil Rektor III Prof. Dr. H. Darussalam, M.Ag. dan Wakil Rektor IV Prof. Dr. H. Kamaluddin Abunawas, M.Ag. Universitas Negeri Alauddin Makassar yang telah berkenan untuk menyediakan fasilitas belajar sehingga peneliti dapat mengikuti proses perkuliahan dengan baik.
2. Dekan Fakultas Ushuluddin dan Filsafat Dr. Muhsin Mahfudz, S.Ag, M.Th.I. Wakil Dekan I Dr. Hj. Rahmi Damis, M.Ag. Wakil Dekan II Dr. Hj. Darmawati, M.HI. Wakil Dekan III Dr. Abdullah Thalib, M.Ag. dan segenap jajarannya terima kasih banyak meluangkan waktu dan tenaganya.
3. Ketua Jurusan Aqidah Filsafat Islam, Dr. Muhaemin, M.Th.I., M.Ed. dan Muh. Abdi Goncing, M.Phil. selaku Sekretaris Jurusan Fakultas Ushuluddin Filsafat dan Politik UIN Alauddin Makassar beserta seluruh staf dan jajarannya.
4. Dr. Abdullah Thalib, M.Ag sebagai penguji I dan Dr. Andi Nurbaety, MA sebagai Penguji II, yang telah meluangkan waktu, tenaga dan pikiran untuk memberikan bimbingan serta senantiasa memberikan motivasi agar skripsi ini dapat diselesaikan dengan baik dan tepat waktu.

5. Prof. Dr. H. Muh. Natsir, MA sebagai Pembimbing I dan Dr. H. Muh. Ibrahim, M.Pd sebagai Penguji II, yang telah meluangkan waktu, tenaga dan pikiran untuk memberikan bimbingan serta senangtiasa memberikan motivasi agar skripsi ini dapat diselesaikan dengan baik dan tepat waktu.
6. Bapak dan Ibu Dosen yang telah memberikan bimbingan dan wawasan ilmu pengetahuan selama penulis menempuh pendidikan di Kampus UIN Alauddin Makassar.
7. Kepala Perpustakaan Universitas Islam Negeri Alauddin Makassar dan Kepala Perpustakaan Fakultas Ushuluddin Filsafat dan Politik beserta seluruh staf-Nya.
8. Kepada Pemerintah Kabupaten Gowa, Kecamatan Bontomarannu dan Kelurahan Romang Lompoa telah memberi izin melakukan penelitian dan memberi kontribusi dalam penyusunan skripsi ini.
9. Buat Sahabat terdekat saya yaitu Nadya, Dinar, Milan, Ayyesa, Erra, Hukmah, Husnul Rizka yang selama ini menemani saat suka maupun duka serta memberikan nasehat dan kritiknya.
10. Buat Teman seperjuangan, saudara (i) di Akidah dan Filsafat Islam Angkatan 2019 terkhusus sahabat-sahabat saya AFI 4, yang telah bersama-sama berjuang dalam menempuh pendidikan selama beberapa tahun ini.
11. Kepada teman-teman seperjuangan KKN yang telah memberikan semangat, motivasi, dan bantuan dalam mengerjakan skripsi ini.

Penulis telah berusaha semaksimal mungkin dalam penulisan skripsi ini, akan tetapi penulis menyadari bahwa skripsi ini masih jauh dari sempurna. Kritik dan saran yang membangun sangat penulis harapkan untuk menambah kesempurnaan skripsi ini.

Akhir kata, semoga Allah swt senantiasa membalas amal baik yang kalian berikan, Amin Yaa Rabbal Alamin. Demikian penyusunan tugas akhir ini, semoga bermamfaat bagi kita semua *aamiin ya rabbalalamin*.

DAFTAR ISI

PERNYATAAN KEASLIAN SKRIPSI	ii
PENGESAHAN SKRIPSI.....	iii
KATA PENGANTAR	iv
DAFTAR ISI	viii
ABSTRAK.....	x
BAB I PENDAHULUAN.....	1
A. Latar Belakang Masalah.....	1
B. Fokus Penelitian dan Deskripsi Fokus	5
C. Rumusan Masalah.....	7
D. Tinjauan Pustaka.....	8
E. Tujuan dan Kegunaan Penelitian	10
BAB II TINJAUAN TEORITIS	12
A. Pengamalan Ajaran Islam.....	12
B. Komunitas An-Nadzir	16
C. Penerapan Ajaran Islam.....	21
BAB III METODOLOGI PENELITIAN	24
A. Jenis dan Lokasi Penelitian	24
B. Pendekatan Penelitian.....	24
C. Sumber Data.....	25
D. Metode Pengumpulan Data	25
E. Instrumen Penelitian	26
F. Teknik Pengolahan dan analisis Data	27

BAB IV PENGAMALAN AJARAN ISLAM KOMUNITAS AN-NADZIR:TINJAUAN TEOLOGIS	29
A. Gambaran Umum Kabupaten Gowa.....	29
B. Keberadaan Masyarakat An-Nadzir	44
C. Upaya Penerapan Ajaran Islam Komunitas An-Nadzir	60
D. Dampak Upaya Penerapan Ajaran Islam Komunitas An-Nadzir di Kabupaten Gowa.....	73
BAB V PENUTUP.....	78
A. Kesimpulan	78
B. Implikasi.....	80
DAFTAR PUSTAKA	82
LAMPIRAN	84
RIWAYAT HIDUP.....	93

ABSTRAK

Nama : Resti Dirmayana

Nim : 30100119111

Judul : Pengamalan Ajaran Islam Komunitas An-Nadzir: Tinjauan Teologis

Judul skripsi ini “Pengamalan Ajaran Islam Komunitas An-Nadzir: Tinjauan Teologis”. Fokus penelitian ini 1.) Keberadaan masyarakat An-Nadzir, 2.) Upaya penerapan ajaran islam dalam komunitas An-Nadzir, 3.) Dampak sosial terkait penerapan ajaran islam di Kabupaten Gowa.

Jenis penelitian ini adalah deskriptif kualitatif yang dilaksanakan di Kelurahan Romang Lompoa dengan menggunakan pendekatan Teologis. Sumber data penelitian ini adalah tokoh masyarakat An Nadzir dan berbagai sumber lainnya. Metode pengumpulan data yang digunakan adalah observasi, wawancara dan studi dokumentasi. Teknik pengolahan data melalui empat tahap yaitu reduksi data, penyajian data, verifikasi data, dan penarikan kesimpulan secara deduktif.

Penelitian ini menunjukkan bahwa 1). Komunitas An-Nadzir terbentuk sejak tahun 2002 dan eksistensinya masih terjaga hingga saat ini di Kabupaten Gowa. Gerakan keseharian dari ajaran tersebut yaitu sebagai pelaku dakwah. Adanya An-Nadzir dapat mengubah daerah yang tidak aman menjadi daerah yang aman serta mengubah sikap masyarakat menjadi senang bekerja sama. 2). An-Nadzir menegaskan bahwa penerapan ajaran Islam berdasarkan Al-Qur’an dan Hadist. Dengan membentuk lembaga MUI (Majelis Ulama Indonesia) yang bertugas untuk membantu pemerintah dalam menentukan kebenaran sebuah aliran dalam agama islam melalui dakwah dan kajian yang di lakukan setiap harinya. 3). Pemerintah tidak menilai An-Nadzir dari segi ajarannya, tetapi lebih pada produktivitas dalam bidang ekonomi dan hubungan sosial yang baik dengan masyarakat. Keberadaan An-Nadzir sangat membantu pemerintah setempat baik dari segi keamanan, pertanian dan berbagai pengetahuan mereka tentang tata cara bertani dan sebagainya.

Implikasi penelitian ini adalah keberadaan An-Nadzir dapat diterima baik oleh masyarakat Kelurahan Romang lompoa dan membawa keuntungan bagi masyarakat Romang lompoa. Kehadiran komunitas An-Nadzir bagi masyarakat Romang lompoa menjadi panutan dan sebagai motivator dalam berbagai bidang kehidupan meskipun An-Nadzir memiliki perbedaan dari segi praktek keagamaannya tetapi masyarakat Romang lompoa tidak menjadikannya suatu masalah.

BAB I

PENDAHULUAN

A. Latar Belakang Masalah

Gerakan dakwah yang masuk ke Indonesia ini terus berkembang keseluruh pelosok yang ada di Indonesia. Namun tidak semua dari gerakan dakwah ini diterima oleh masyarakat, beberapa dari mereka tidak mampu mempertahankan keberadaan mereka di suatu wilayah tertentu. Namun adapula yang tetap eksis dan terus berkembang sampai saat ini, seperti halnya di Sulawesi Selatan.

Seiring perkembangannya, gerakan-gerakan dakwah yang ada di Sulawesi Selatan tidak kalah eksis dengan wilayah lainnya. Ada banyak gerakan dakwah dengan corak tersendiri yang telah hadir di tengah-tengah masyarakat. Salah satunya adalah An-Nadzir, yang berkembang di wilayah Romang Lompoa, Kecamatan Bonto Marannu, Kabupaten Gowa.

Reaksi masyarakat terhadap Jamaah An-Nadzir sebagai komunitas muslim di tengah demokratisasi di Indonesia terhadap keberadaan kelompok tersebut menunjukkan adanya paradoks masyarakat Islam di tengah demokratisasi saat ini. Selain karena penerimaan tersebut merupakan hasil dari demokratisasi yang terus menerus, terdapat pula pendekatan komunitas an-Nadzir berupa strategi untuk dapat hidup dalam masyarakat dengan identitas yang berbeda.¹

Jamaah An-Nadzir merupakan salah satu kelompok agama yang muncul pasca reformasi. Keterbukaan opini dan agama pasca reformasi yang dibentuk oleh

¹Mustaqim Pabbajah, 2020, “*Studi Agama-Agama dan Lintas Budaya*”, h. 252.

demokratisasi masyarakat dipandang sebagai angin segar bagi keberadaan berbagai komunitas keagamaan yang sebelumnya berada di bawah tekanan. Keadaan ini tidak terlepas dari keberadaan An-Nadzir sebagai kelompok keagamaan dengan ciri fisik yang unik. Komunitas An-Nadzir tinggal di Kelurahan Romang Lompoa, Kecamatan Bontomarannu, Kabupaten Gowa. Lokasi pemukiman berada di sebuah desa yang tidak jauh dari kota Makassar. Juga secara geografis bersebelahan dengan Universitas Islam Negeri Alauddin Makassar yang jaraknya hanya tiga kilometer. Di kawasan sekitar pemukiman An-Nadzir, lebih tepatnya di sepanjang jalan, aktivitas ekonomi dan perdagangan masyarakat An-Nadzir mulai terlihat. Pada awal pembentukannya, An-Nadzir dipimpin oleh dua tokoh yang disegani oleh warga masyarakat. Dua pemimpin yakni yang pertama, Daeng Rangka atau biasa dipanggil “Panglima” karena fisiknya yang besar dan dianggap oleh masyarakat sebagai orang yang memiliki kelebihan yang misterius.

Keunikan Majelis An-Nadzir dapat diidentifikasi dari praktik peribadahan dan penampilan mereka. Praktik peribadahan yang mereka lakukan banyak yang terlihat berbeda dari umat Islam di Indonesia pada umumnya yang bermazhab syafi’iyah. Selain dari praktik peribadahannya, komunitas ini juga dapat langsung kita kenali dengan melihat gaya berpakaian dan penampilan fisik mereka. Jama’ah An-Nadzir berpakaian jubah gamis berwarna gelap, memakai sorban, rambut pirang sebahu, dan terkadang memakai celak mata. Penampilan jama’ah An-Nadzir tampak kontras dengan masyarakat di sekitarnya.

Majelis An-Nadzir hidup menetap pada sebuah perkampungan yang dikhususkan bagi para jama'ahnya. Lokasinya berjarak sekitar 20 km dari Kota Makassar. Perkampungan tersebut mereka namakan dengan 'Perkampungan Mukmin An-Nadzir', yang dihuni sekitar 80 hingga 100 kepala keluarga. Terpisah dari perkampungan warga. Seorang amīr ditunjuk sebagai pemimpin jama'ah An-Nadzir, baik sebagai imam dalam ritual peribadahan maupun sebagai perwakilan Majelis An-Nadzir kepada masyarakat umum. Jama'ah An-Nadzir secara konsekuan akan patuh dan taat (*sami'na wa atho'na*) kepada amīr. Perkampungan Mukmin An-Nadzir dapat dikatakan eksklusif musabab terpisah dari pemukiman masyarakat umum sekitarnya. Namun, mereka tetap melakukan kontak sosial kemasyarakatan dan ekonomi dengan warga lainnya.

Jama'ah An-Nadzir mendapat respons pro dan kontra dari masyarakat dan pemerintah setempat musabab berbagai keunikan yang melekat pada Majelis An-Nadzir. Pada awal kemunculannya, ajaran An-Nadzir mengalami banyak hambatan karena dianggap sebagai aliran yang menyimpang. Namun, seiring berjalannya waktu, keberadaan jama'ah An-Nadzir mulai dapat diterima. Kini, Majelis An-Nadzir sering kita lihat dalam berbagai media dan memperkenalkan kegiatan-kegiatan yang ada di perkampungannya. Sangat menarik ditelusuri bagaimana komunitas An-Nadzir mampu bertahan dengan berbagai keunikan dan perbedaan yang melekat pada mereka. Bahkan, kini, mereka dapat hidup berdampingan dengan masyarakat sekitarnya dan diakui eksistensinya oleh Pemerintah Kabupaten Gowa.

Kabupaten Gowa menjadi basis kegiatannya, bagaimana perkembangan praktik keagamaan Majelis An-Nadzir, hingga seperti apa hubungan sosial kemasyarakatan mereka di Kabupaten Gowa selama beberapa tahun melewati berbagai fase pergantian pimpinan.

Penelitian ini berusaha menjelaskan bentuk-bentuk penerimaan dan perlawanan masyarakat dalam menanggapi keberadaan suatu komunitas atau kelompok gerakan keagamaan. Oleh karena itu diperlukan sebuah kajian yang mengkaji fenomena sosial keagamaan, yaitu mengkaji Komunitas An-Nadzir di Sulawesi Selatan. Hingga saat ini, kajian gerakan keagamaan telah membentuk dunia akademik dan penelitian di Indonesia. Gerakan tersebut menunjukkan bahwa demokratisasi progresif memanasifestasikan respons yang berbeda dalam masyarakat dan respons dalam agama. Namun, banyak kajian yang belum mempertimbangkan respon masyarakat terhadap komunitas agama lokal yang muncul akibat demokratisasi. Tujuan penelitian ini adalah untuk menjawab dan melengkapi kajian-kajian yang sudah ada tentang gerakan keagamaan dengan menggunakan sebuah perkampungan dekat kota Makassar di Sulawesi Selatan, dengan menggunakan database yang didukung data lain. Sesuai dengan realita yang ada, penelitian ini merumuskan tiga pertanyaan untuk menjawab permasalahan yang muncul. Pertama, bagaimana keberadaan komunitas An-Nadzir. Kedua, upaya penerapan ajaran islam komunitas An-Nadzir. Ketiga, bagaimana dampak sosial penerapan ajaran islam An-Nadzir di Kabupaten Gowa. Ketiga pertanyaan tersebut akan dijawab secara berurutan dalam setiap pembahasan penelitian ini.

B. Fokus Penelitian dan Deskripsi Fokus

1. Fokus Penelitian

Penelitian ini berfokus pada keberadaan masyarakat An-Nadzir di Kabupaten Gowa, upaya penerapan ajaran Islam dalam komunitas An-Nadzir, dan bagaimana dampak sosial penerapan ajaran Islam di Kabupaten Gowa.

2. Deskripsi Fokus

Jamaah An-Nadzir mulai muncul ke permukaan dan lebih populer setelah mereka hijrah atau migrasi dari tanah Luwu menuju Gowa, tepatnya pada tahun 2006. Hijrah tersebut dilakukan bukan tanpa alasan dan sebab, mungkin bisa dikatakan hijrah tersebut dilakukan karena mendapat penetrasi dari kalangan masyarakat dan pemerintah di wilayah tersebut. Mengapa mereka ditolak untuk tetap tinggal di Luwu, sedangkan di Gowa bisa dengan mudah diterima. Inilah permasalahan yang menarik dalam pembahasan di bagian ini, mengapa mereka lebih diterima di masyarakat dan pemerintah kabupaten Gowa. Jamaah An-Nadzir mungkin agak berbeda dengan kelompok keagamaan yang lain. Walaupun sebagian besar masyarakat menganggap bahwa jamaah ini menjalankan aktivitas keagamaan tidak sesuai dengan ajaran Islam (mainstream), tetapi dalam beberapa hal mereka mendapat dukungan dari pemerintah setempat. Ini disebabkan karena keberhasilan mereka dalam bidang pertanian, sehingga mendapat apresiasi tersendiri dari pemerintah. Ini dapat terlihat ketika pemerintah memberikan hibah berupa lahan pertanian untuk digarap.

Komunitas ini memilih menjalani hidup sebagai sebuah komunitas mandiri di tempat yang cukup terpencil, sekitar 20 kilometer dari Kota Makassar. Di awal keberadaannya, Jamaah An-Nadzir ini sempat menimbulkan kecurigaan dari berbagai pihak, bahkan kepolisian dan intelejen karena dicurigai melakukan praktik terorisme ataupun menyebarkan ajaran “sesat”. Pesatnya perkembangan ajaran agama Islam berdampak pula pada keragaman corak aliran, mazhab, paham, dan kelompok keagamaan yang ada di Indonesia. Keragaman corak beragama saat ini menjadi hal yang menarik untuk dikaji. Peneliti menemukan sebuah komunitas Islam di Kabupaten Gowa yang sangat berbeda dengan masyarakat umum, baik dari penampilan maupun praktik keagamaan, yaitu Majelis An-Nadzir. Majelis An-Nadzir menyebut diri tidak masuk ke dalam aliran Syi’ah maupun Sunni tetapi Ahlul-bait.

Kepopuleran Majelis An-Nadzir pada saat ini sudah banyak terekspos dalam berbagai media. Keunikan untuk tidak menyebutnya sebagai keanehan pada Majelis An-Nadzir mencakup pada penampilan fisik, metode beragama, dan praktik peribadahan. Aspek-aspek menyangkut keagamaan pada Majelis An-Nadzir terlihat kontras dengan kebanyakan umat Islam pada umumnya. Perbedaan mencolok yang sangat mudah mengidentifikasi jama’ah laki-laki An-Nadzir adalah memanjangkan rambutnya hingga sebhahu dan mengecat rambut dengan warna kuning, jingga, dan merah kecokelatan.

Pelaksanaan ibadah salat yang diajarkan oleh K.H. Syamsuri Abdul Majid terlihat jelas perbedaannya dengan Umat Islam mainstream di Indonesia.

Kewajiban ibadah salat sesuai pengajaran Kyai Syamsuri berlaku bagi setiap internal jama'ah. Pada saat memasuki waktu salat, masjid hanya dihadiri oleh jama'ah ikhwah sedangkan jama'ah akhwat salat di rumah masing-masing. Pelaksanaan salat berjama'ah saat malam hari ataupun cuaca gelap mendung dilakukan dalam keadaan gelap tanpa menyalakan lampu.

Majelis An-Nadzir dianggap hanya melaksanakan salat tiga kali sehari semalam seperti yang dipraktikkan aliran Syi'ah oleh sebagian masyarakat awam. Namun, anggapan tersebut tidaklah tepat. Berdasarkan hasil pengamatan yang peneliti lakukan, peneliti menemukan bahwa Majelis An-Nadzir tetap melaksanakan salat lima waktu sebagaimana Umat Islam lainnya, hanya saja penetapan waktu untuk memulai salat yang berbeda. Dalam pandangan An-Nadzir, waktu yang tepat untuk mendirikan salat didasarkan pada pertanda/fenomena alam sebagaimana yang didalilkan, bukan berdasarkan penetapan jam seperti di masjid-masjid pada umumnya yang mengikuti jadwal waktu salat dari Kementerian Agama RI.

C. *Rumusan Masalah*

Berdasarkan Latar Belakang di atas, kita dapat mengambil masalah sebagai berikut:

1. Bagaimana keberadaan masyarakat An-Nadzir?
2. Bagaimana upaya penerapan ajaran Islam dalam komunitas An-Nadzir?
3. Bagaimana dampak penerapan ajaran Islam terhadap ketahanan sosial komunitas An-Nadzir di Kabupaten Gowa?

D. Tinjauan Pustaka

1. Buku “Gerakan Dakwah Al-Nadzir” karangan Hamiruddin. Buku ini merupakan hasil disertasi yang membahas tentang model-model gerakan dakwah yang dilakukan oleh komunitas an-Nadzir untuk melanjutkan eksistensi dan mengembangkan komunitasnya.
2. Jurnal Studi Agama-agama dan Lintas Budaya yang berjudul “Respon Masyarakat Terhadap Jamaah An-Nadzir Sebagai Komunitas Muslim di Tengah Arus Demokratisasi di Indonesia” Hasil Penelitian Mustaqim. Dimana Jurnal ini membahas tentang bagaimana respon masyarakat sekitar yang lain kita ketahui Komunitas ini banyak yang menilai Komunitas yang Aneh dari segi praktik keagamaannya maupun dengan tampilan fisiknya.
3. Jurnal Humaniora yang berjudul “Praktik Keagamaan Jamaah An-Nadzir” hasil penelitian Imran. Jurnal ini membahas tentang bagaimana cara memaparkan Keberadan dan Praktik Keagamaan Jamaah An-Nadzir yang dikenal berbeda dengan praktik mayoritas umat Islam di Indonesia.
4. Skripsi yang berjudul “Interaksi Sosial Jamaah An-Nadzir dengan Masyarakat di Desa Romang Lompoa Kecamatan Bontomarannu Kabupaten Gowa” merupakan hasil penelitian Ismail. Skripsi ini membahas tentang pola interaksi masyarakat Nadzir dengan masyarakat sekitar. Adapun perbedaan penelitian ini dengan penelitian peneliti ialah membahas mengenai Ketahanan Sosialnya.

5. Skripsi yang berjudul “Telaah Banding Aktualisasi Nilai An-Nadzir di Kelurahan Romang Lompoa Kecamatan Bontomarannu Kabupaten Gowa” merupakan hasil penelitian “Muhammad Ramli (2009). Hasil penelitian ini menunjukkan bahwa kelompok An-Nadzir sama dengan Islam pada umumnya tetapi yang membedakan hanya dari segi penentuan hari besar Islam, gerakan shalat, dan penampilan. Penelitian yang dilakukan Muhammad Ramli Nusantara Islam, menengok perkampungan jamaah An-Nadzir, membahas dan membandingkan ajaran An-Nadzir dengan ajaran Islam pada umumnya sehingga penelitian ini berbeda dengan yang dilakukan penulis karena penulis meneliti tentang interaksi sosial jamaah An-Nadzir dengan masyarakat.
6. Skripsi yang berjudul “Respon Masyarakat Terhadap Perilaku Sosial Komunitas Keagamaan An-nadzir (Studi Kasus di Kelurahan Romang Lompoa Kecamatan Bontomarannu Kabupaten Gowa)” merupakan hasil penelitian Rasyid Masri (2009). Penelitian ini menyimpulkan bahwa keberadaan komunitas keagamaan An-Nadzir keberadaannya mendapat respon yang positif dari semua lapisan masyarakat di sekitar kelurahan Romang Lompoa Kabupaten Gowa. Keberadaan komunitas tersebut tidak dipersoalkan oleh masyarakat setempat. Respon masyarakat menunjukkan bahwa perilaku sosialnya sangat baik dan mendapat pujian dari semua lapisan masyarakat sebab menurut penilaian masyarakat bahwa komunitas keagamaan AnNadzir memiliki perilaku sosial yang amat bersahabat. Penelitian ini menjelaskan tentang respon masyarakat terhadap kelompok An-Nadzir yang sarannya

hanya masyarakat sekitar sehingga masih perlu dikembangkan untuk melihat lebih dalam tentang hubungan sosial berdasarkan respon yang muncul terhadap keberadaan jamaah An-Nadzir. Penelitian ini berbeda dengan penelitian yang dilakukan penulis karena meneliti secara mendalam interaksi sosial jamaah An-Nadzir dengan masyarakat, dari segi hubungan sosial dan beberapa aspek yang mempengaruhi.

E. Tujuan Dan Kegunaan Penelitian

1. Tujuan Penelitian

Tujuan dari penelitian ini adalah:

- a) Untuk mencari tahu dan mendeskripsikan bagaimana keberadaan masyarakat an-Nadzir.
- b) Untuk menjelaskan dan menganalisis bagaimana upaya penerapan ajaran Islam dalam komunitas an-Nadzir.
- c) Untuk menjelaskan dan menganalisis dampak social terkait penerapan ajaran Islam di Kabupaten Gowa

2. Kegunaan Peneliti

Penelitian ini juga memiliki beberapa Kegunaan diantaranya:

- a. Kegunaan Secara Ilmiah
 - 1) Mendukung para ulama dalam pengembangan ilmu pengetahuan, khususnya dalam bidang sejarah kebudayaan Islam.

- 2) Menjadi salah satu bahan rujukan bagi calon peneliti yang dapat dijadikan sebagai acuan dan memberi informasi bahwa komunitas an-nadzir dengan corak tersendiri mereka mampu mempertahankan eksistensi mereka di Kab. Gowa.

b. Penggunaan secara Praktis

- 1) Memberikan informasi tentang komunitas an-Nadzir di Kabupaten Gowa.
- 2) Ini dirancang untuk mempromosikan semangat khotbah bersama.
- 3) Sebagai bahan untuk memahami ajaran yang diterapkan oleh masyarakat An-Nadzir.

BAB II

TINJAUAN TEORITIS

A. *Pengamalan Ajaran Islam*

1. Pengertian Pengamalan

Pengamalan berasal dari kata amal yang berarti perbuatan atau pekerjaan, mendapat imbuhan pe-an yang mempunyai arti hal atau perbuatan yang diamalkan.² Pengamalan adalah proses perbuatan atau pelaksanaan suatu kegiatan, tugas atau kewajiban.

2. Pengertian Agama Islam

Pengertian agama Islam adalah satusatunya agama yang diakui dan di terima oleh Allah Swt. Allah Swt tidak akan menerima agama selainnya, dari siapapun, dimanapun dan sampai kapanpun juga. Sebagaimana Firman Allah Swt dalam QS.Ali-Imran: 19 :

إِنَّ الدِّينَ عِنْدَ اللَّهِ الْإِسْلَامُ^٣

Terjemahnya:

“Sesungguhnya agama (yang diridhai) di sisi Allah hanyalah Islam.”³

Agama Islam sebagai ajaran sistem nilai dan moral yang menuntut manusia secara lahir maupun batin menuju kebahagiaan dunia dan akhirat telah tercantum dalam Al-Qur'an. Al-Qur'an merupakan wahyu yang diturunkan kepada Rasulullah SAW. dengan perantara malaikat Jibril merupakan pedoman utama dalam

²Jamaluddin Ancok, Fuat Nashori, Psikologi Islam cet. ke-3 (yogyakarta : Pustaka Pelajar, 1994), h 77.

kehidupan manusia yang kemudian dicerminkan oleh nabi Muhammad SAW. dalam kehidupannya. Ajaran yang terkandung Al-Qur'an mengandung perintah-perintah dan larangan-larangan Allah swt. yang sempurna dan berlaku sepanjang zaman sampai hari kiamat. Islam mempunyai konsep keseimbangan dalam segala hal. Ia tidak melupakan dunia untuk meraih akherat dan tidak melupakan akherat untuk meraih dunia. Islam memandang kehidupan manusia sebagai unit integral yang mencakup berbagai hal. Islam adalah syari'at individu, keluarga, masyarakat, Negara dan dunia.

3. Ajaran Agama Islam

Dalam pembicaraan sehari-hari, istilah agama sering digunakan seperti agama Islam, agama Kristen, umat beragama, toleransi antar umat beragama dan sebagainya. Istilah agama ini tampak menyatu dengan kehidupan masyarakat, bahkan menjadi suatu bentuk ciri khas dan karakter. Hal ini menjadi salah satu identitas kehidupan bagi masyarakat. Agama mengandung arti ikatan yang harus dipegang dan dipatuhi oleh manusia. Ikatan ini mempunyai pengaruh besar terhadap kehidupan manusia. Ikatan itu berasal dari satu kekuatan yang lebih tinggi dari manusia. Satu kekuatan gaib yang tidak dapat ditangkap oleh panca indera.⁴

Istilah Islam berasal dari bahasa Arab dengan beberapa bentuk kata jadian dari kata kerja, antara lain *aslama*, yang berarti menyerahkan diri dengan tulus hati atau mengikhlaskan; kemudian kata *salima* atau *salam* dapat berarti selamat,

⁴Haru Nasution, *Islam Ditinjau Dari Berbagai Aspek*, Jilid I, (Jakarta: UI Press, 1979), h. 9-10

sejahtera, tempat sejahtera, kesejahteraan, keselamatan.⁵ Hal ini dapat dilihat dalam firman Allah Swt QS. Al-Jin /72 ayat 14, sebagai berikut:

وَأَنَا مِنَّا الْمُسْلِمُونَ وَمِنَّا الْقَاسِطُونَ فَمَنْ أَسْلَمَ فَأُولَئِكَ تَحَرَّوْا رَشَدًا

Terjemahnya:

“Dan Sesungguhnya di antara Kami ada orang-orang yang taat dan ada (pula) orang-orang yang menyimpang dari kebenaran. Barangsiapa yang taat, Maka mereka itu benar-benar telah memilih jalan yang lurus.”⁶

Ayat tersebut diatas menggambarkan bahwa Islam merupakan bentuk penyerahan dan ketulusan akan kepatuhan dan ketaatan kepada Allah Swt. Penyerahan diri adalah suatu bentuk pengakuan diri untuk tunduk dan patuh kepada Allah, dan di dalamnya kamu mendapat ganjaran yang besar, yaitu keselamatan kedamaian dan kesejahteraan. Dengan penyerahan diri yang sesungguhnya akan memberikan kebebasan berkreasi dalam mencari sumber-sumber yang dapat menghantarkan kepada tujuan yang hakiki.

Konsep utama ajaran Islam ialah Aqidah, Ibadah dan Akhlaq ketiga konsep utama ini merupakan kunci pembuka dalam mengamalkan ajaran Islam. Islam di bangun atas dasar aqidah yang baik dan benar, kemudian ibadah menjadi isi ajaran dan akhlaq merupakan penampilan atau aksi dari ajaran Islam.

Iman merupakan potensi rohani yang harus dibuktikan dalam bentuk amal saleh sehingga menghasilkan potensi rohani (iman) yang disebut taqwa. Amal saleh

⁵Dawam Rahardjo, Ensiklopedi AlQur'an: Tafsir Sosial Berdasarkan Konsep-konsep Kunci, (Cet. II. Jakarta: Paramadina, 2002), h. 141-142.

⁶Departemen Agama RI, Al-Qur'an dan Terjemahannya, (Jakarta: Yayasan Penyelenggara Penterjemah/Pentafsir Al-Qur'an, 1971), h.985.

itu menyangkut keserasian dan keselarasan hubungan sesama manusia dengan Allah dan hubungan manusia dengan dirinya yang membentuk kesalahan pribadi; hubungan manusia dengan sesama manusia yang membentuk kesalahan sosial (solidaritas sosial), dan hubungan manusia dengan alam yang membentuk kesalahan terhadap alam sekitar.⁷ Kualitas amal saleh itu akan menentukan derajat ketakwaan (prestasi rohani/iman) seseorang dihadapan Allah Swt.

Konsep pendidikan pengamalan ajaran agama Islam merupakan proses keIslaman kedalam diri pribadi manusia mengingat pada hakekatnya bertujuan untuk membentuk pribadi yang beriman dan bertakwa dalam kehidupan lahiriah dan batiniah manusia.⁸ Proses pendidikan dalam pengamalan nilai ajaran agama Islam adalah menanamkan atau mempribadikan ajaran keIslaman yang mengacu kepada keimanan dan ketakwaan yang berdaya dorong motivasi proses kegiatan perilaku yang nampak, yang mewujudkan di dalam akhlaq di satu sisi, dalam amaliah atau dalam muamalah dalam berbagai bidang kehidupan. Ajaran agama Islam difungsikan sebagai sistem acuan sikap dan dasar pijakan para pemeluknya dalam interaksi sosial yang toleran, rasa solidaritas, menjaga kerukunan di dalam masyarakat. Isyarat ini dapat dilihat dalam berbagai aspek ajaran agama Islam. Begitu pula pada agama-agama lain. Pesan pesan cinta dan kasih, menebar kedamaian terhadap sesama manusia serta kerukunan antar masyarakat. Dilihat dari konteks inilah sesungguhnya peran penyuluh agama menempati tempat strategis

⁷Muhaimin, et al, Paradigma Pendidikan Islam: Upaya Mengefektifkan Pendidikan Agama Islam di Sekolah, (Cet. I, Bandung: Remaja Rosda Karya, 2001), h. 75.

⁸H.M. Arifin, Kapita Selekta Pendidikan: Islam dan Umum, Ed.2, (Cet.IV, Jakarta: Bumi Aksara, 2000), h. 128.

dalam masyarakat umat beragama. Sebab salah satu dari fungsi penyuluh agama adalah sebagai ujung tombak yang berhubungan langsung dengan masyarakat dalam membina umat beragama untuk mengimplementasikan ajaran-ajaran agama secara benar.

Kehidupan keagamaan yang nyata di tengah masyarakat seringkali menampilkan fenomena pemahaman dan penafsiran mengenai ajaran agama yang cenderung tidak seragam, meskipun sumber pemahaman tersebut berasal dari kitab suci yang sama dan berasal dari seorang rasul utusan Tuhan. Salah satu persoalan penting menyangkut keragaman pemahaman dan penafsiran ajaran agama oleh umat pemeluknya disebut dengan “komunikasi keagamaan”. yaitu hubungan timbal balik antara para pemberi pesan keagamaan dengan para penerima pesan tersebut. Jenis komunikasi (tatap muka atau melalui media), isi pesan keagamaan yang dikomunikasikan, maupun metode penyampaian pesan yang digunakan oleh pemberi pesan yang berlainan, serta penerimaan pesan oleh para penerima yang juga berlainan. Secara keseluruhan akan membawa dampak pada pemahaman dan penafsiran ajaran agama yang beragam. Berarti para pemberi pesan keagamaan seperti penyuluh agama memiliki peluang untuk mempengaruhi para penerima pesan yang mereka sampaikan berdasarkan pemahaman atau penafsiran keagamaan yang diyakini kebenarannya oleh para pemberi pesan itu sendiri.

B. *Komunitas An-Nadzir*

Jamaah An-Nadzir di Indonesia didirikan oleh Kyai Syamsuri Abdul Madjid pada tahun 1998 yang melakukan perjalanan dakwah ke berbagai daerah di Indonesia

termasuk Sulawesi Selatan, khususnya di kota Makassar dan Luwu. Hal yang menarik, Kyai Syamsuri Abdul Madjid oleh anggota Jamaah An-Nadzir kerap dikaitkan sebagai sosok titisan Kahar Muzakkar, tokoh pejuang gerakan DI/TII di Sulawesi Selatan. Di awal keberadaannya, Jamaah An-Nadzir ini sempat menimbulkan kecurigaan dari berbagai pihak, bahkan kepolisian dan intelejen sempat mendatangi komunitas mereka karena dicurigai melakukan praktik terorisme ataupun menyebarkan ajaran “sesat”. Kecurigaan terhadap kelompok ini disebabkan karena praktik ibadah dan cara mereka merepresentasikan diri berbeda dengan kebanyakan umat Islam di Indonesia.⁹

Praktik keagamaan Jamaah An-Nadzir seperti cara dan penentuan waktu salat, tata cara salat, puasa dan konstruksi syariat lainnya, dianggap agak nyeleneh karena berbeda dengan praktik mayoritas umat Islam di Indonesia. Konstruksi syariat tersebut diklaim An-Nadzir sebagai ajaran asli Nabi Muhammad yang sesungguhnya, dan bukan sesuatu yang sepenuhnya baru atau hasil ciptaan dan kreasi Jamaah An-Nadzir sendiri. Kebanyakan praktik ibadah An-Nadzir memiliki kemiripan dengan konstruksi teologi Syiah, meskipun Jamaah An-Nadzir tidak mau diklasifikasikan sebagai sempalan salah satu dari dua sekte besar Islam, Sunni dan Syiah. Jamaah An-Nadzir menyebut diri mereka sebagai ahlubait, yaitu kelompok yang secara konsisten mengamalkan ajaran Nabi Muhammad dengan “benar”.

Berdasarkan pengamatan penulis, pelaksanaan shalat jum’at Jamaah An-Nadzir juga berbeda dengan masyarakat sekitar, yaitu dilaksanakan sekitar jam 13:00 keatas atau setelah masyarakat sekitar selesai melaksanakan shalat jum’at. Mengenai shalat Dzuhur yang dilaksanakan diakhir waktu dan shalat ashar diawal waktu sehingga kelihatan seperti dijama’. An-Nadzir berpedoman dan memahami firman Allah yang terdapat dalam Q.S Hud/11:114:

⁹Imran, Jurnal Ilmu Humaniora (Vol. 5 No. 1, Januari 2017), h. 312.

وَأَقِمِ الصَّلَاةَ طَرَفَيْ النَّهَارِ وَزُلْفًا مِّنَ اللَّيْلِ إِنَّ الْحَسَنَاتِ يُذْهِبْنَ السَّيِّئَاتِ ذَلِكَ ذِكْرٌ لِلذَّكِرِينَ

Terjemahnya:

“Dan dirikanlah sembahyang itu pada kedua tepi siang (pagi dan petang) dan pada bagian permulaan daripada malam. Sesungguhnya perbuatan-perbuatan yang baik itu menghapuskan (dosa) perbuatan-perbuatan yang buruk. Itulah peringatan bagi orang-orang yang ingat.”¹⁰

Demikian pula dalam Q.S. Al-Isra’/17:78:

أَقِمِ الصَّلَاةَ لِدُلُوكِ الشَّمْسِ إِلَى غَسَقِ اللَّيْلِ وَقُرْآنَ الْفَجْرِ إِنَّ قُرْآنَ الْفَجْرِ كَانَ مَشْهُودًا

Terjemahnya:

”Dirikanlah shalat dari sesudah matahari tergelincir sampai gelap malam dan (dirikanlah pula shalat) subuh. Sesungguhnya shalat Subuh disaksikan (oleh malaikat).”¹¹

Jamaah An-Nadzir merupakan salah satu kelompok agama yang muncul pasca reformasi. Keterbukaan opini dan agama pasca reformasi yang dibentuk oleh demokratisasi masyarakat dipandang sebagai angin segar bagi keberadaan berbagai komunitas keagamaan yang sebelumnya berada di bawah tekanan. Keadaan ini tidak terlepas dari keberadaan An-Nadzir sebagai kelompok keagamaan dengan ciri fisik yang unik. Komunitas an-Nadzir tinggal di Kecamatan Mawangi, Kecamatan Bontomarannu, Kabupaten Gowa. Lokasi pemukiman berada di sebuah desa yang tidak jauh dari kota Makassar. Juga secara geografis bersebelahan dengan Universitas Islam Negeri Alauddin Makassar yang jaraknya hanya 2 kilometer. Di kawasan sekitar pemukiman An-Nadzir, lebih tepatnya di sepanjang jalan, aktivitas ekonomi dan perdagangan

¹⁰Departemen Agama RI, Al-Kafi Mushaf Al-Qur’an (Bandung: CV Penerbit Diponegoro, 2013), 234.

¹¹Departemen Agama RI, Al-Kafi Mushaf Al-Qur’an (Bandung: CV Penerbit Diponegoro, 2013), 290 .

masyarakat An-Nadzir mulai terliha. Pada awal pembentukannya, An-Nadzir dipimpin oleh dua tokoh yang disegani oleh warga masyarakat. Dua pemimpin yakni yang pertama, Daeng Rangka atau biasa dipanggil “Panglima” karena fisiknya yang besar dan dianggap oleh masyarakat sebagai orang yang memiliki kelebihan yang misterius.

Pimpinan Kedua adalah Ustadz Lukman. Ustadz Lukman tampil lebih gagah secara fisik dengan sorban dan dress berwarna hitam. Penampilan Ustadz Lukman memiliki kharisma dan karakter intelektual yang baik. Kemampuan menyampaikan ajaran an-Nadzir secara langsung dan bersahabat, sehingga warga masyarakat memanggilnya Imam Lukman.

Drs. H. M. Samiruddin Pademmui, NM atau biasa disapa dengan Ustadz Amir selaku pimpinan Ketiga atau yang memimpin Komunitas An-Nadzir pada saat ini. Selama pengajian, jumlah An-Nadzir terus bertambah dari waktu ke waktu. Dari awalnya yang hanya memiliki puluhan pengikut hingga kini, jumlah pengikut An-Nadzir yang tinggal di sekitar desa Mawangi telah mencapai ribuan bahkan puluhan pengikut di seluruh nusantara. Hal ini diperhatikan oleh Ustadz Amir yang mengatakan bahwa “ada sekitar ribuan umat di sini dari berbagai latar belakang, bahkan terhitung semua umat yang tinggal di luar negeri” (Ustadz Amir, komunikasi pribadi, Januari 2023). Selain itu, An-Nadzir juga memiliki badan hukum resmi berbentuk yayasan yang saat ini berkantor pusat di Jakarta.

Secara lirik, kata An-Nadzir berasal dari bahasa Arab yang berarti pemberi peringatan. Hal ini disampaikan oleh Ustadz Amir membenarkan maksud dari An-Nadzir. Menurutnya, peringatan tersebut juga berlaku untuk seluruh umat manusia

secara umum, tidak hanya sebagai peringatan kepada para pengikut An-Nadzir saja, tetapi untuk semua umat. Selain itu, pengikut An-Nadzir juga memilih tinggal di desa-desa yang jauh dari keramaian dengan alasan lebih khusyuk dalam menjalankan ibadahnya. Sebagian besar masyarakat An-Nadzir bekerja di kebun dan di sawah setiap hari. Hampir seluruh masyarakat An-Nadzir mencari nafkah melalui pertanian, hortikultura, dan berternak. Hasil karya ini dikumpulkan masyarakat didukung oleh Baitul Mal dan kemudian dibagikan kepada seluruh anggota masyarakat.

Secara tampilan, komunitas An-Nadzir mirip dengan penampilan para Sahabat Nabi di Arab. Pakaian yang mayoritas dipakai kebanyakan gaun hitam, serban juga tidak terpisahkan sebagai pelindung kepala, dan mereka menumbuhkan rambut panjang dan janggut. Meski tampilannya masih dianggap tradisional, gereja ini tetap merespon kehidupan modern. Hal ini tercermin dari aktivitas sehari-hari mereka yang masih menggunakan handphone sebagai alat komunikasi, televisi, mobil bahkan laptop. Dalam pengertian ini, An-Nadzir berkembang sebagai salah satu Jamaah Islam yang mengembangkan nilai-nilai Islam klasik (terutama berusaha mencontoh kehidupan Nabi Muhammad) tanpa harus kehilangan nuansa modernitas. Dengan kata lain, An-Nadzir merespon perubahan di luar komunitasnya dengan beradaptasi tanpa harus meninggalkan ajaran yang diyakininya. Keberadaan pemukiman An-Nadzir dikawasan Mawang disambut dengan berbagai stigma dan kecurigaan yang muncul di masyarakat. Tidak sedikit orang yang menganggap keberadaan An-Nadzir sebagai kelompok sempalan bahkan ada yang mencapnya sebagai kelompok sesat yang mengancam keberlangsungan ajaran Islam. Selain itu, ada yang memandang komunitas An-Nadzir

sebagai kelompok agama yang meninggalkan ajaran Islam yang otentik dan menjadi kubu teroris. Demikian pula, banyak anggota masyarakat meminta aparat untuk segera melakukan pengawasan, bahkan mendesak mereka untuk menangkap anggota masyarakat dan pemimpinnya. Di bawah tekanan tersebut, pihak berwenang mengunjungi An-Nadzir beberapa kali, misalnya sesuai instruksi dari Pasukan Pengamanan Komunitas Islam dan Kementerian Agama, tetapi tidak menemukan perilaku yang menyimpang dari ajaran agama selama kunjungan pribadi tersebut, yaitu berbahaya seperti yang dipahami sebagian orang. Reaksi masyarakat terhadap keberadaan An-Nadzir lebih banyak dilihat dari segi fisik, hanya secara visual, tetapi mereka sama sekali tidak melihat apa itu ideologi sosial keagamaan An-Nadzir. Salah satunya bisa dilihat dengan memilih tinggal di An-Nazdir dengan model permukiman sederhana. Sistem ekonomi berbasis syariah menjadi pilihan utama masyarakat An-Nadzir untuk usahanya. Selain menegakkan Syariat Islam, mereka juga ingin melawan sistem ekonomi kapitalis yang dinilai merusak sistem nilai Finlandia masyarakat Islam.

C. Sumber Hukum Islam

Sumber hukum Islam adalah segala sesuatu yang menimbulkan atau menciptakan aturan-aturan yang bersifat mengikat dan baik, dan pelanggaran terhadapnya membawa hukuman yang berat dan nyata. Jadi sumber hukum Islam adalah segala sesuatu yang dijadikan dasar, acuan atau pedoman hukum Islam.

Pada dasarnya para ulama fikih sepakat bahwa sumber hukum Islam adalah Al-Qur'an dan hadits. Selain itu, para ulama juga menggunakan ijtihad sebagai sumber hukum ketiga untuk memahami teks Al-Quran dan Hadits.

1. Al-Qur'an

Secara bahasa, Al-Qur'an berarti "Bacaan lengkap", menurut Quraish Shihab, Al-Qur'an adalah nama yang dipilih oleh Allah Swt, yang sangat tepat karena tidak ada yang bisa dibaca karena orang bisa membaca dan menulis lima ribu. Al-Qur'an, bacaan yang sempurna dan mulia. Al-Qur'an paling banyak dibaca oleh orang hingga ratusan juta orang.¹²

2. Hadis atau Sunnah

Hadis itu semua berdasarkan Rasulullah, baik berupa perkataannya, perbuatannya maupun segala keadaan Rasulullah. Menurut para ulama awam, hadis adalah segala perbuatan dan taqir Rasulullah yang ada hubungannya dengan hukum. Padahal menurut Hasbi Ash-Shiddieqy, sunnah secara bahasa berarti jalan yang ditempuh, baik jalan itu terpuji atau tidak. Sunnah juga bisa berarti tradisi yang berlanjut. Sebuah hadis juga sering diartikan sebagai pesan sesuai dengan firman Allah dalam Qs. At-Tur/52: 34, artinya "Biarkan mereka membawa pesan yang sama jika mereka adalah orang yang benar".

3. Ijtihad

Ijtihad adalah ikhtiar serius yang sebenarnya dapat dilakukan oleh siapa saja yang berusaha mencari informasi untuk memutuskan suatu hal yang tidak tercakup dalam Al-Qur'an atau Hadits, asalkan menggunakan akal sehat dan pertimbangan yang matang.

¹²R. Abu Sodikin, "Memahami Sumber Ajaan Islam" Jurnal Al-Qur'an 20, no. 98-99 (Juli-Desember 2003), h. 3.

Ijtihad merupakan sumber hukum Islam yang ketiga. Ijtihad baru digunakan ketika ada masalah atau masalah baru di antara umat Islam yang tidak jelas atau tidak ada urutannya dalam Al-Qur'an atau Hadits, maka umat Islam melakukan ijtihad. Namun yang bisa berijtihad adalah mereka yang faham dan paham akan kandungan Al-Qur'an dan Hadits.¹³

¹³Ijtihad”, *Wikipedia Bahasa Indonesia, Ensiklopedia Bebas*. <https://id.m.wikipedia.org/wiki/ijtihad> (24 Juli 2020).

BAB III

METODOLOGI PENELITIAN

A. *Jenis dan Lokasi Penelitian*

1. Jenis Penelitian

Penelitian ini bermaksud untuk mengetahui ketahanan sosial komunitas An-Nasir Kab. Gowa. Berdasarkan maksud tersebut maka penelitian ini menggunakan jenis penelitian field research (penelitian lapangan) dengan jenis pengolahan dan analisis data deskriptif kualitatif. Penelitian kualitatif adalah prosedur penelitian yang menghasilkan data deskriptif berupa kata-kata tertulis atau lisan dari orang-orang dan perilaku yang dapat diamati.¹⁴

2. Lokasi Penelitian

Lokasi penelitian ini adalah Kelurahan Romang Lompoa, Kecamatan Bontomarannu, Kabupaten Gowa, Sulawesi Selatan. Peneliti memilih lokasi ini karena Kelurahan Romang Lompoa merupakan tempat tinggal dan berkembangnya komunitas An-Nadzir.

B. *Pendekatan Penelitian*

Pendekatan penelitian merupakan alat untuk menginterpretasikan berbagai data yang diperoleh. Dengan pemikiran tersebut, penulis menggunakan pendekatan teologis yaitu cara pandang atau analisis terhadap masalah ketuhanan Komunitas An-Nadzir dengan menggunakan norma-norma agama atau simbol-simbol keagamaan yang ada.

¹⁴Nurul Zuriyah, *Metodologi Penelitian Sosial dan Pendidikan Teori-Aplikasi* (Cet. III; Jakarta: PT Bumi Aksara, 2009), h. 92.

Dengan kata lain, pendekatan teologi cenderung normatif karena keyakinan teologi (keagamaan) menjadi norma dalam melihat suatu fenomena.

C. Sumber Data

Sumber informasi kajian ini adalah tokoh masyarakat An Nadzir dan berbagai sumber lainnya, dan tokoh utamanya adalah Drs. H. M. Samiruddin Pademmui, NM sebagai pemimpin komunitas An-Nadzir pada saat ini.

1. Data Primer

Data primer yaitu data yang diperoleh langsung dari informan atau informan yang terlibat langsung maupun tidak langsung dalam hal ini masyarakat Nadzir di Kabupaten Gowa.

2. Data Sekunder

Data sekunder, ialah Data dari beberapa buku atau data pendukung tidak berasal langsung dari sumber primer melainkan dari dokumen dan penelitian yang berkaitan dengan masalah penelitian ini untuk melengkapi informasi yang dibutuhkan untuk penelitian.¹⁵

D. Metode Pengumpulan Data

Metode pengumpulan data yang digunakan penulis ada dua yaitu:

1. *Field Research* (Penelitian Lapangan), yaitu penelitian melalui lapangan dengan menggunakan metode yang telah ditentukan. Metode penelitian lapangan terdiri dari beberapa bagian yaitu:

¹⁵Sugiyono, *Metode Penelitian Pendidikan: Pendekatan Kuantitatif, Kualitatif*, (Bandung: Alfabeta, 2008), h.47.

- a) Metode observasi, yaitu. informasi yang diperlukan diperoleh melalui pengamatan langsung terhadap fenomena dan proses yang berkaitan dengan objek penelitian. Pengamatan dilakukan dengan cara melihat, mengamati dan merekam tingkah laku dan percakapan subjek dengan menggunakan petunjuk observasi.¹⁶
 - b) Metode interview atau wawancara adalah teknik yang digunakan dengan cara bertanya dan menjawab pertanyaan secara langsung kepada informan berdasarkan tujuan penelitian. Hasil wawancara disimpan untuk post-processing dengan membuat catatan sesuai dengan spesifikasi kuesioner yang telah dibuat sebelumnya. Metode ini juga memungkinkan penulis memperoleh informasi yang lengkap.
 - c) Metode studi dokumentasi, yaitu metode pengambilan data yang dilakukan penulis dengan mengabadikan gambar yang ada sebagai data yang melengkapi penelitian.
2. *Library Research* (Penelitian Kepustakaan) yaitu pengumpulan data dengan membaca buku-buku, jurnal atau majalah yang membahas tentang permasalahan dalam penelitian, misalnya buku-buku yang membahas interaksi sosial atau buku yang berkaitan dengan interaksi sosial.

E. Instrumen Penelitian

Instrumen riset ialah hal penunjang yang digunakan agar memperoleh data primer dari narasumber selaku sumber informasi yang penting dalam suatu riset. Dalam

¹⁶Syamsuddin AB, *Paradigma Metode Penelitian (Kualitatif dan Kuantitatif)*, (Makassar: Shofia, 2016), h. 65.

penelitian ini yang jadi instrument utama merupakan peneliti sendiri. Pada dasarnya peneliti memiliki peran selaku perencana, pelaksana, pengumpulan data, penganalisis data dan sekaligus melaporkan hasil riset. Selain daripada itu instrument lain yang dibutuhkan seperti dalam hal dokumentasi dibutuhkan kamera, lalu wawancara direkam dengan smartphone serta perlengkapan lainnya yang dibutuhkan pada penelitian ini.

F. Teknik Pengolahan dan Analisis Data

Hasil penelitian yang didapatkan di lapangan merupakan kumpulan data dari observasi, wawancara dan dokumentasi sehingga memerlukan teknik pengolahan dan analisis data yang memadai agar menjadi sebuah bacaan yang mudah dipahami. Teknik pengolahan dan analisis data yang penulis gunakan sebagai berikut:

1. Reduksi Data (*Date of Reduction*) Reduksi data adalah proses menyederhanakan, memilih, dan mentransformasi data yang sifatnya belum ilmiah. Data ini direduksi sehingga data dapat mudah dipahami oleh pembaca. Data yang diperoleh dari informan dan hasil observasi harus disederhanakan dengan mengolah, memilih dan menjelaskan dengan bahasa yang ilmiah. Penulis menyederhanakan dan memilih beberapa data serta mengolah hasil wawancara dari beberapa informan agar lebih ilmiah dan mudah dipahami baik dari segi bahasa, kalimat dan susunan kata.
2. Penyajian data (*Date of Display*) Data yang telah diperoleh di lapangan terkait dengan seluruh permasalahan penelitian dikelompokkan dan di berikan batasan masalah sehingga memberikan penjelasan data yang substantif dengan data penghubung. Hasil penelitian yang dilakukan disajikan sesuai dengan beberapa pertanyaan penelitian sehingga data yang diperoleh sesuai dengan batasan masalah.

Hasil penelitian yang bersifat umum tentang ketahanan sosial dapat disajikan sesuai dengan batasan pertanyaan sehingga data dapat disajikan dengan jelas.

3. Verifikasi data adalah proses penyusunan laporan penelitian yang dipergunakan dalam menilai kebenaran landasan teori dengan fakta di lapangan, yang kemudian haruslah diolah dan dianalisis agar bisa diuji secara hipotesis penelitian yang telah ditentukan.
4. Penarikan kesimpulan secara Deduktif adalah proses penalaran untuk menarik kesimpulan berupa prinsip atau sikap yang berlaku khusus berdasarkan atas fakta-fakta yang bersifat umum. Proses penalaran ini disebut Deduksi. Kesimpulan deduktif dibentuk dengan cara deduksi. Yakni dimulai dari hal-hal umum, menuju kepada hal-hal yang khusus atau hal-hal yang lebih rendah proses pembentukan kesimpulan deduktif tersebut dapat dimulai dari suatu dalil atau hukum menuju kepada hal-hal yang kongkrit.

BAB IV
GERAKAN DAN KETAHANAN KOMUNITAS AN-NADZIR
DI KABUPATEN GOWA

A. Gambaran Umum Kabupaten Gowa

1. Gambaran Umum Profil Kabupaten Gowa

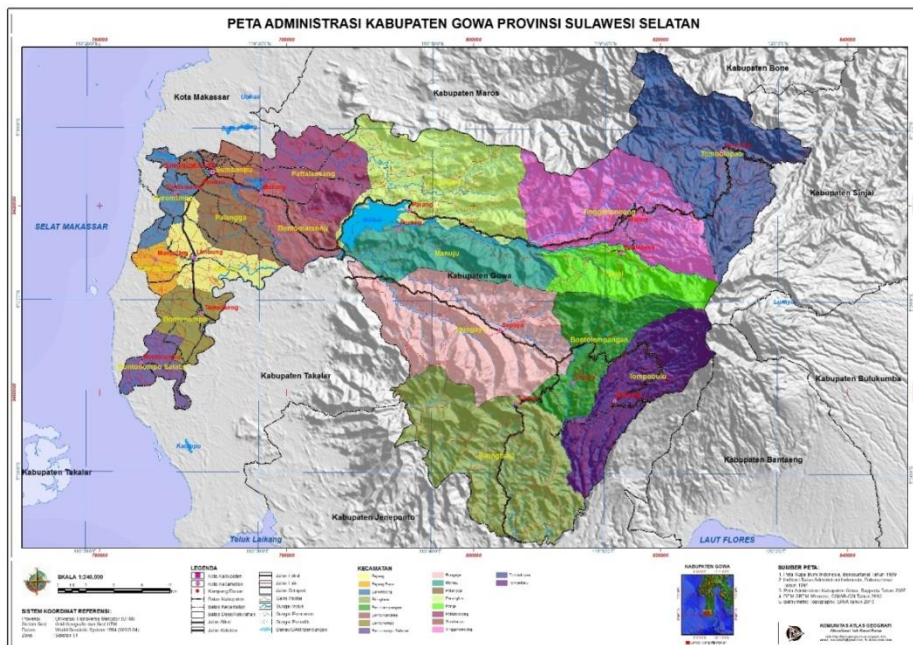

Sumber: Website resmi Kabupaten Gowa

Kabupaten Gowa berada pada 12°38.16' Bujur Timur dari Jakarta dan 5°33.6' Bujur Timur dari Kutub Utara. Sedangkan letak wilayah administasinya antara 12°33.19' hingga 13°15.17' Bujur Timur dan 5°5' hingga 5°34.7' Lintang Selatan dari Jakarta. Kabupaten Gowa berada pada bagian Selatan Provinsi Sulawesi Selatan berbatasan dengan 7 Kabupaten/Kota lain, yaitu di sebelah Utara berbatasan dengan Kota Makassar dan Kabupaten Maros. Di sebelah Timur berbatasan dengan Kabupaten Sinjai, Bulukumba dan Bantaeng. Di sebelah Selatan

berbatasan dengan 44 Kabupaten Takalar dan Jeneponto sedangkan di bagian Barat berbatasan dengan Kota Makassar dan Takalar.

Luas wilayah Kabupaten Gowa adalah 1.883,33 km² atau sama dengan 3,01% dari luas wilayah Provinsi Sulawesi Selatan. Wilayah Kabupaten Gowa terbagi dalam 18 Kecamatan dengan jumlah Desa/Kelurahan definitive sebanyak 167 dan 726 Dusun/Lingkungan.¹⁷

2. Profil Kecamatan Bontomarannu

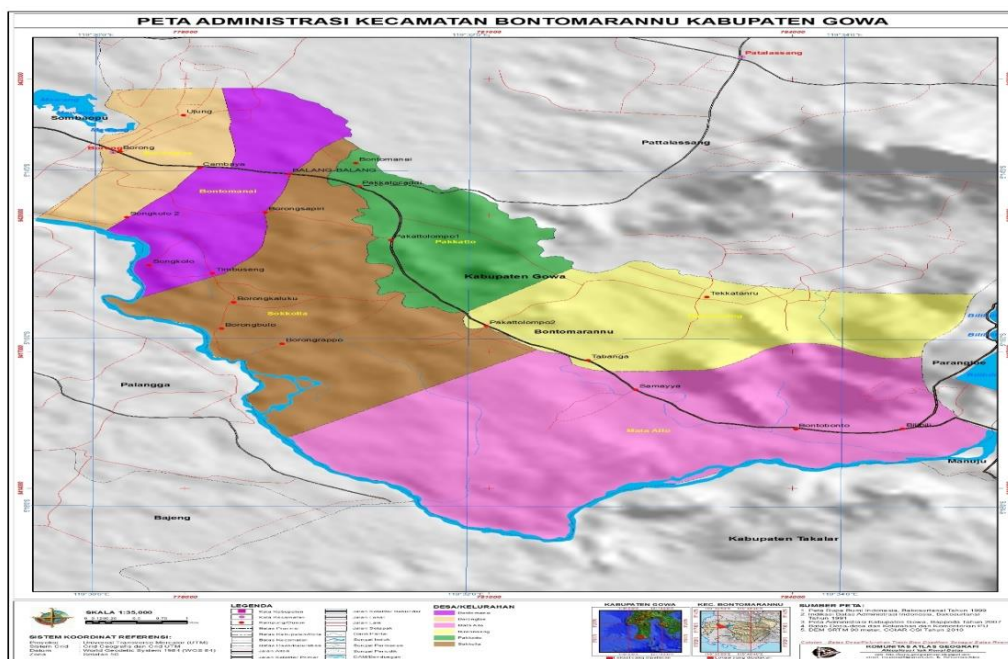

Sumber: data geografis Kecamatan Bontomarannu

Kecamatan Bontomarannu merupakan daerah dataran yang berbatasan sebelah Utara Kecamatan Pattalassang, sebelah Selatan Kecamatan Pallangga dan Kabupaten Takalar, sebelah Barat Kecamatan Somba Opu dan di sebelah Timur

¹⁷Website Resmi Kabupaten Gowa, <http://gowakab.go.id/profile>, diakses pada tanggal 03 Juli 2023.

Kecamatan Parangloe. Dengan Jumlah Desa/Kelurahan sebanyak 9 (sembilan) Desa/Kelurahan dan dibentuk berdasarkan PERDA No. 7 Tahun 2005. Ibukota Kecamatan Bontomarannu adalah Borongloe dengan Jarak sekitar 9 Km dari Sungguminasa.

Beberapa fasilitas umum yang terdapat di Kecamatan Bontomarannu seperti sarana pendidikan antara lain taman kanak-kanak sebanyak, sekolah Dasar Negeri, sekolah Dasar Inpres, sekolah Lanjutan Pertama Negeri, sekolah Menengah Umum Negeri, Madrasah Tsanawiyah, disamping itu terdapat beberapa sarana kesehatan, tempat ibadah (Masjid dan Gereja), dan pasar. Penduduk yang beragama Islam sekitar 96.74 persen. Penduduk Kecamatan Bontomarannu pada umumnya bermata pencaharian sebagai petani padi dan palawija dan perkebunan tebu, sedangkan sektor pertanian terutama bergerak pada usaha perdagangan besar dan eceran.¹⁸

Salah satu Kelurahan/Desa yang menjadi tempat pemukiman An-Nadzir berada di Kelurahan Romang Lompoa yang memiliki luas wilayah yaitu 252,950 Ha. Batas-batas Kelurahan Romang Lompoa yaitu, sebelah timur berbatasan dengan Kelurahan Bontomanai, sebelah selatan berbatasan dengan Kelurahan Borong Loe, sebelah barat berbatasan dengan Kecamatan Somba Opu, sebelah utara berbatasan dengan Kecamatan Pattallassang.

Administratif Kelurahan Romang Lompoa terdiri dari dua lingkungan yaitu Lingkungan Romang Lompoa dan Lingkungan Mawang. Dalam

¹⁸Badan Pusat Statistik Kabupaten Gowa, https://gowakab.bps.go.id/website/pdf_publicasi/Kecamatan-Bontomarannu-dalam-Angka-2015.pdf, Diakses pada tanggal 10 April 2016.

melaksanakan pelayanan kepada masyarakat, Kelurahan Romang Lompoa dipimpin oleh seorang lurah dan dibantu oleh staf lurah, kepala lingkungan, RT dan RW. Secara lebih spesifiknya bahwa tempat tinggal jamaah An-Nadzir berada di Kelurahan Romang Lompoa.

Hubungan sosial kemasyarakatan penduduk Kelurahan Romang Lompoa masih memegang nilai-nilai siri' na pace serta gotong royong. Seperti kerja bakti untuk membuat atau memperbaiki sarana umum, saling membantu dengan tetangga yang hendak memiliki maksud seperti hajatan atau yang lainnya.

3. Sekilas tentang Jamaah An-Nadzir

Kata An-Nadzir memiliki arti pengingat. Jamaah An-Nadzir berfungsi untuk berdakwah memberi peringatan kepada sesama muslim agar mengingat kematian dan kehidupan akhirat. Mengingat memiliki makna bahwa orang itu sudah mengetahui tapi lupa karena suatu hal.¹⁹

Kemunculan An-Nadzir itu berawal dari seorang Syekh Muhammad Al-Mahdi Abdullah yang lebih dikenal dengan nama KH. Syamsuri Abdul Majid. Pertama kali berjumpa dengan beliau di Jakarta tahun 1997. Nama An-Nadzir diberikan langsung oleh KH. Syamsuri Abdul Madjid. Beliau dipanggil dengan sebutan “abah” oleh komunitasnya. Komunitas ini memiliki jaringan di berbagai daerah di Indonesia, mulai dari Jakarta, Medan, Banjarmasin, Batam, Dumai, Batubara dan berbagai daerah di Sulawesi Selatan. Untuk wilayah Sulawesi Selatan tersebar di Makassar, Kabupaten Maros, Kota Palopo dan Kabupaten Gowa

¹⁹Sikumucha, “Jamaah An-Nadzir”.

tepatnya di Batua Kampung Butta Ejayya Kelurahan Romang Lompoa yang kemudian menjadi markas besar dan pusat pemukiman komunitas An-Nadzir.²⁰

An-Nadzir dikenal dengan majelis jundullah, karena diprotes oleh Laskar Jundullah, yakni laskar yang dibentuk oleh Komite Persiapan Penegakan Syariat Islam (KPPSI) Sulawesi Selatan pada saat itu, kemudian majelis jundullah berganti nama menjadi An-Nadzir pada tahun 2002.²¹ Jamaah An-Nadzir berawal dari perjalanan dakwah KH. Syamsuri Abdul Madjid ke berbagai daerah di Indonesia termasuk di Sulawesi Selatan, yakni ke Makassar dan Luwu. Awal kehadirannya di Sulawesi Selatan menimbulkan polemik di kalangan masyarakat. Beberapa kalangan percaya bahwa KH. Syamsuri Abdul Madjid adalah titisan Qahhar Muzakkar. Kemudian dalam surat pernyataan yang dimuat dalam majalah sabili No 15 TH VIII 5 Januari 2001, KH. Syamsuri Abdul Madjid mengatakan, “saya adalah Syamsuri Abdul Madjid dan Qahhar Muzakkar adalah Qahhar Muzakkar yang sama kita ketahui telah meninggal dunia”. Nama An-Nadzir berarti pemberi peringatan. Sebagai pemberi peringatan, komunitas An-Nadzir mulai mengorganisir diri sebagai organisasi keagamaan secara resmi pada tanggal, 08 Februari 2003 di Jakarta dalam bentuk yayasan yang diberi nama yayasan An-Nadzir.²² Sekretariat yayasan saat itu beralamat di Kompleks Nyiur Melambai Jakarta Utara. Sekarang telah pindah dan berpusat di kabupaten Gowa.

Jamaah An-Nadzir mulai berkembang di Indonesia seiring datangnya KH. Syamsuri Abdul Madjid pada tahun 1998 yang melakukan perjalanan dakwah ke

²⁰Hamiruddin, Gerakan Dakwah An-Nadzir, h. 139-140.

²¹Hamiruddin, Gerakan Dakwah An-Nadzir, h. 135.

²²Hamiruddin, Gerakan Dakwah An-Nadzir, h. 139.

berbagai daerah di Indonesia. Khusus di Sulawesi Selatan, awal perkembangan An-Nadzir dimulai di tanah Luwu, terutama ketika KH. Syamsuri Abdul Madjid masih eksis melakukan dakwah keagamaan di Luwu, pengikutnya mulai berkembang di Kota Palopo dan beberapa tempat di Kabupaten Luwu. Ketika kegiatan dakwah KH. Syamsuri Abdul Madjid mulai jarang dilakukan, bahkan setelah ia meninggal dunia pada tahun 2006, pada saat itu, komunitas An-Nadzir di Luwu mengalami stagnasi, puncaknya ketika pemerintah daerah mengeluarkan surat keputusan untuk menghentikan segala bentuk aktivitas An-Nadzir di tanah Luwu dengan berbagai pertimbangan sesuai hasil penelitian Balitbang Agama tentang komunitas An-Nadzir di Luwu tahun 2006.²³

Pada masa awal kedatangan jama'ah yang berhijrah, Perkampungan AnNadzir terbagi dalam dua kawasan. Pertama, pemukiman di sebuah bukit kecil di Kampung Butta Ejayya berisi 7 keluarga, yang sekarang dikenal dengan nama Kampung Lama. Kedua, sebidang tanah berisi sebuah rumah, kandang ayam, dan tambak ikan milik Ustadz Rangka di tepi Danau Mawang dikenal oleh jama'ah dengan sebutan Markas. Letak Markas ini terpisah sekitar 1 km dari kawasan pemukiman yang dihuni jama'ah.

Terpilihnya wilayah sekitar Danau Mawang menjadi tujuan migrasi Majelis An-Nadzir bukanlah tanpa pertimbangan. Daerah Romanglompoa dijadikan sebagai tujuan lokasi hijrah dengan beberapa alasan. Ustadz Samiruddin Pademmui

²³Hamiruddin, Gerakan Dakwah An-Nadzir, h. 140.

menjelaskan bahwa terdapat faktor kepercayaan dan ketokohan, sehingga Romanglompoa terpilih menjadi basis utama Majelis An- Nadzir.

Majelis An-Nadzir mantap memilih Romanglompoa sebagai basis utama pergerakannya karena adanya sosok Ustadz Rangka Hanong Daeng Kiyoo di awal merintis pergerakan. Sejak K.H. Syamsuri Abdul Majid meninggal dunia, tokoh pemimpin Majelis An-Nadzir beralih ke Ustadz Rangka. Kyai Syamsuri pernah berpesan jauh sebelum beliau meninggal bahwa yang akan meneruskan kepemimpinannya sebagai pelindung Majelis An-Nadzir adalah Amīr An-Nadzir wilayah Gowa, Ustadz Rangka Hanong Daeng Kiyoo. Berdasarkan pesan Kyai Syamsuri ini, Majelis An-Nadzir kemudian berbaiat kepada Ustadz Rangka untuk menjadi pemimpin dan pelindung jama'ah. Ustadz Rangka sejak tahun 1998 telah menampung jama'ah tinggal di lahannya di Romanglompoa, kemudian di tahun 2006, Ustadz Rangka juga mengakomodir pemukiman jama'ah yang berhijrah ke Romanglompoa.²⁴

Rumah-rumah yang dibangun jama'ah pun semakin bertambah. Material pemukiman jama'ah berkembang sesuai dengan kemampuan ekonomi masing-masing. Pemukiman jama'ah yang dulunya hanya berupa gamacca, kini telah berganti rupa menjadi rumah kayu, bahkan sudah ada rumah permanen bermaterial batu. Kawasan perkampungan An-Nadzir pun berkembang hingga lahan pertanian pendidikan di sisi utara kampus Polbangtan dekat Danau Balanglabba. Pengikut An-Nadzir terdiri dari berbagai kalangan mulai dari

²⁴AM. Alfauzan Nuryadin, "Majelis An-Nadzir: Kelompok Islam Eksklusif di Kabupaten Gowa (2006-2021)", 2023, h. 54.

pegawai negeri sipil (PNS), guru, pensiunan guru, polisi dan pensiunan polisi, mantan preman, petani, pedagang dan profesi lainnya.²⁵

4. Ciri khas dan Ajaran Jamaah An-Nadzir

Jamaah An-Nadzir memiliki ciri khas penampilan serba hitam dan cadar bagi sebagian kaum ibu. Jamaah An-Nadzir sangat khas dalam berpakaian dan memiliki kekhasan tersendiri dalam penginterpretasian dalam ajaran agama Islam, namun interpretasi yang mereka kemukakan pun sesuai dengan dalil yang berdasar pada Al-Qur'an dan Hadist.²⁶ Anggota jamaah ini mudah dikenali dari penampilannya, seperti berambut pirang dengan panjang sebatas bahu, memakai peci lancip, memakai sorban, dan mengenakan jubah hitam. Jamaah An-Nadzir meyakini bahwa warna hitam adalah warna kesukaan sang pencipta, sehingga ketika beribadah selalu menggunakan jubah hitam dan peci lancip. Pergaulan antara laki-laki dan perempuan sangat dibatasi kecuali jika diantara mereka ada hubungan keluarga.

Anggota Jamaah An-Nadzir mengaku bahwa setiap amalan yang mereka kerjakan telah sesuai dengan Al-Qur'an dan Hadist, hanya saja mereka menggunakan penafsiran pendiri jamaah ini yang mereka sebut dengan nama Al-Imam. Jamaah ini mempunyai kebiasaan yang menurut mereka apa-apa yang mereka lakukan bersumber dari Nabi Muhammad SAW. Seperti halnya mereka menyemir rambut dan memanjangkan sampai sebahu, memelihara jenggot,

²⁵Hamiruddin, Gerakan Dakwah An-Nadzir, h. 142.

²⁶De Library, "Penentuan Awal Bulan Jamaah An-Nadzir".

memakai jubah.²⁷ Tentang memiring rambut, Hadist dari Abu Hurairah r.a menceritakan bahwa: “Sesungguhnya orang-orang Yahudi dan Nasrani tidak pernah menyemir, maka berbedalah dengan mereka”.²⁸

Kepopuleran Majelis An-Nadzir pada saat ini sudah banyak terekspos dalam berbagai media. Keunikan untuk tidak menyebutnya sebagai keanehan pada Majelis An-Nadzir mencakup pada penampilan fisik, metode beragama, dan praktik peribadahan. Seperti dalam hal pelaksanaan syariat keberagamaan. Perbedaan itu meliputi tata cara ibadah dan waktu pelaksanaannya, seperti shalat Dzuhur yang dilaksanakan pada akhir waktu Dzuhur yakni sekitar jam 15:00 wita menjelang masuk shalat Ashar. Shalat Ashar dilaksanakan pada awal waktu Ashar, sehingga kelihatan dijama’, shalat Maghrib dilaksanakan setelah menjelang masuk waktu shalat Isya, dan shalat isya waktunya lewat tengah malam bahkan terkadang menjelang waktu shalat Subuh. Mengenai dalil tentang shalat Isya, Jamaah An-Nadzir berpedoman pada hadist Rasulullah SAW yang menyatakan bahwa “sekiranya tidak memberatkan umatku, maka inilah waktu (dua pertiga malam) yang paling tepat melaksanakan shalat Isya”. Sehingga komunitas An-Nadzir dalam melaksanakan shalat Isya rata-rata pada pukul 03:00 Wita.²⁹ Hal ini sesuai dengan pernyataan salah seorang jamaah An-Nadzir yaitu pak Abbas sebagai berikut:

“Pelaksanaan shalat jamaah An-Nadzir Dzuhur dan Ashar itu dilaksanakan bersamaan meskipun sebenarnya memiliki waktu berbeda, dimulai dari tergelincirnya matahari sekitar jam 15:00. Saat itu kita shalat Dzuhur akhir waktu kemudian dilanjutkan shalat Ashar diawal waktu. Kemudian shalat

²⁷Sikumucha, “Jamaah An-Nadzir”, Blog Sikumucha, 2016.

²⁸Hamiruddin, Gerakan Dakwah An-Nadzir, h. 131.

²⁹Hamiruddin, Gerakan Dakwah An-Nadzir, h 158.

Maghrib dilaksanakan ketika langit merah sudah menyatu di barat. Kemudian shalat Isya dilaksanakan jika warna langit yang merah berubah menjadi putih. Shalat Isya memiliki waktu yang panjang yaitu sampai masuk waktu Shubuh. Jamaah An-Nadzir melaksanakan shalat Isya di akhir waktu, kemudian waktu shalat Shubuh dilaksanakan pada fajar siddiq ketika sebelah timur mulai terlihat terbit fajar. Akhir waktu shubuh yaitu ketika turunnya burung-burung dari peraduannya”³⁰
Berdasarkan pengamatan penulis, pelaksanaan shalat jum’at jamaah An-

Nadzir juga berbeda dengan masyarakat sekitar, yaitu dilaksanakan sekitar jam 13:00 keatas atau setelah masyarakat sekitar selesai melaksanakan shalat jum’at.

Mengenai shalat Dzuhur yang dilaksanakan diakhir waktu dan shalat ashar diawal waktu sehingga kelihatan seperti dijama’. An-Nadzir berpedoman dan memahami firman Allah yang terdapat dalam Q.S Hud/11:114:

وَأَقِمِ الصَّلَاةَ طَرَفِي النَّهَارِ وَزُلْفًا مِنَ اللَّيْلِ ۚ إِنَّ الْحَسَنَاتِ يُذْهِبْنَ السَّيِّئَاتِ ۚ ذَلِكَ ذِكْرِي
لِلذَّاكِرِينَ (١١٤)

Terjemahnya:

“Dan dirikanlah sembahyang itu pada kedua tepi siang (pagi dan petang) dan pada bahagian permulaan daripada malam. Sesungguhnya perbuatan-perbuatan yang baik itu menghapuskan (dosa) perbuatan-perbuatan yang buruk. Itulah peringatan bagi orang-orang yang ingat.”³¹

Demikian pula dalam Q.S. Al-Isra’/17:78:

أَقِمِ الصَّلَاةَ لِذُلُوكِ الشَّمْسِ إِلَى غَسَقِ اللَّيْلِ وَقُرْآنِ الْفَجْرِ ۖ إِنَّ قُرْآنَ الْفَجْرِ كَانَ
مَشْهُودًا (٧٨)

Terjemahnya:

³⁰Abbas, anggota jamaah An-Nadzir, wawancara, Kelurahan Romang Lompoa Kecamatan Bontomarannu Kabupaten Gowa, 17 Juli 2023.

³¹Departemen Agama RI, Al-Kafi Mushaf Al-Qur’an (Bandung: CV Penerbit Diponegoro, 2013), 234.

“Dirikanlah shalat dari sesudah matahari tergelincir sampai gelap malam dan (dirikanlah pula shalat) subuh. Sesungguhnya shalat Subuh disaksikan (oleh malaikat).”³²

Ayat tersebut menerangkan waktu-waktu shalat yang lima. Tergelincir matahari untuk waktu shalat Dzuhur dan Ashar, gelap malam untuk waktu shalat Maghrib dan Isya. An-Nadzir memahami ayat tersebut, bahwa tergelincirnya matahari adalah waktu shalat Dzuhur dan Ashar, gelap malam adalah waktu shalat Maghrib dan Isya, dan Quranul Fajri adalah shalat Subuh yang disaksikan oleh malaikat. Ayat diatas bersifat mujmal (global), belum membatasi waktu-waktu shalat dengan jelas sehingga tidak ada kesamaran lagi padanya. Karena itu, dalam pandangan An-Nadzir, harus kembali kepada Sunnah yang mulia.³³

Jamaah An-Nadzir juga berbeda dalam hal penentuan 1 Ramadhan dan 1 Syawal, biasanya lebih awal dari jadwal yang ditetapkan oleh Pemerintah Republik Indonesia melalui Kementrian Agama, maupun kedua organisasi keagamaan terbesar di Indonesia, yaitu Muhammadiyah dan Nahdlatul Ulama (NU).

Penentuan awal Ramadhan menurut pak Abbas sebagai berikut:

“Kalau penentuan awal Ramadhan yang diajarkan guru kami yaitu mulai mengamati dari bulan Sya’ban ketika masuk bulan purnama. Pengamatan dilakukan tiap malam karena perubahan tiap malam itu berbeda yaitu sekitar 54 menit perbedaan terbit. Pada saat cuaca cerah, kita dapat melihat bulan yang terbit diakhir waktu yang menandakan bahwa esok hari sudah masuk awal Ramadhan yaitu terbit sekitar jam 05:30 dan mustahil esok hari akan terbit lagi karena perbedaan terbit perhari itu sekitar 54 menit.

³²Departemen Agama RI, Al-Kafi Mushaf Al-Qur’an (Bandung: CV Penerbit Diponegoro, 2013), 290 .

³³Hamiruddin, Gerakan Dakwah An-Nadzir, h. 158-160.

Kemudian petunjuk lain penentuan awal Ramadhan jamaah An-Nadzir yaitu tanda-tanda alam berupa air pasang tinggi yang disebabkan gaya tarik-menarik antara bulan, bumi dan matahari serta angin dan hujan yang terjadi, begitu pula dalam penentuan 1 Syawal”.³⁴

Penetapan 1 Ramadhan dan 1 Syawal yang lebih awal, bukan tanpa alasan tetapi berlandaskan hukum Islam dan penetapannya sesuai prosedur, yakni melalui proses pengamatan terhadap fenomena alam. Keputusan An-Nadzir dalam menetapkan 1 Ramadhan dan 1 Syawal dengan melalui proses pengamatan terhadap fenomena, setelah menggunakan ilmu ru'ya dan hisab, dan diperkuat dengan pengamatan secara seksama yang dilakukan di pesisir pantai Losari, terutama difokuskan pada pesisir pantai Galesong Kabupaten Takalar. Bila berhasil melihat bulan, mereka berkeyakinan bahwa tanda-tanda alam tersebut menjadi isyarat datangnya awal Ramadhan.³⁵

Berkaitan dengan puasa, Jamaah An-Nadzir juga berbeda dalam hal penentuan waktu berbuka puasa, An-Nadzir melaksanakan shalat maghrib terlebih dahulu kemudian berbuka.³⁶ Sehingga praktek-praktek keagamaan yang dilakukan jamaah An-Nadzir berbeda dengan masyarakat atau umat Islam pada umumnya. Hal ini yang menyebabkan jamaah An-Nadzir banyak mendapat sorotan dari masyarakat bahkan media cetak dan elektronik yang memberitakan keberadaan kelompok keagamaan ini.

³⁴Abbas, anggota jamaah An-Nadzir, wawancara, Kelurahan Romang Lompoe Kecamatan Bontomarannu Kabupaten Gowa, 17 Juli 2023.

³⁵Hamiruddin, Gerakan Dakwah An-Nadzir, h. 162-163.

³⁶Hamiruddin, Gerakan Dakwah An-Nadzir, h. 166.

Adapun dalam pelantunan lafaz azan majelis An-Nadzir pun juga menggunakan azan dan iqamah sebagai bentuk seruan memanggil jama'ah untuk mendirikan salat. Namun, lafaz azan yang berlaku di lingkungan An-Nadzir terdapat tambahan lafaz di dalamnya. Majelis An-Nadzir menambahkan lafaz 'Hayya 'Alā Khairil-'Amal' (Mari melaksanakan sebaik-baik amal perbuatan) setelah lafaz 'Hayya 'Alāl-Falāh' dan sebelum lafaz 'Allāhu Akbar'.

Lafaz Azan Majelis An-Nadzir tetap sama untuk setiap Salat Fardhu; berbeda dengan lafaz azan Umat Islam pada umumnya yang menambahkan lafaz 'Ash-Shalātu Khairun minan-Naum' pada azan Salat Subuh. Hal ini dijelaskan oleh Ustadz Samiruddin Pademmui:

“Tidak pakai (lafaz azan) 'Ash-Shalātu Khairun minan-Naum', ini ada kisahnya tersendiri, yakni lafaz ini dipakai ketika Sayyidina Umar Ibnu Khattab yang menjadi Khalifah. Sebelumnya Azan Bilal di jaman Nabi shallallahu 'alaihi wa sallam, juga Khalifah Abu Bakar Ash-Shiddiq radhiyallahu 'anhu, lafaz azan memakai 'Hayya 'alā Khairil-'Amal'. Nah, di zaman Khalifah Umar radhiyallahu 'anhu karena ummat mulai malas salat berjamaah Subuh, maka Khalifah Umar kemudian memerintahkan muazin saat azan subuh mengganti lafaz 'Hayya 'alā Khairil-'Amal' dengan lafaz 'Ash-shalātu Khairun minanNaum'.”³⁷

Lafaz iqamah Majelis An-Nadzir juga sedikit berbeda dengan mayoritas Umat Islam. Majelis An-Nadzir melafazkan bacaan iqamah sebanyak dua kali, sedangkan Umat Islam lainnya hanya sekali. Lafaz iqamah Majelis An-Nadzir juga sedikit berbeda dengan mayoritas Umat Islam. Majelis An-Nadzir melafazkan bacaan iqamah sebanyak dua kali, sedangkan Umat Islam lainnya hanya sekali.

³⁷Ust. Amir, Pemimpin an-Nadzir, Wawancara, Perkampungan Jammah An-Nadzir, 21 Agustus 2023.

Pelaksanaan ibadah salat yang diajarkan oleh K.H. Syamsuri Abdul Majid terlihat jelas perbedaannya dengan Umat Islam mainstream di Indonesia. Kewajiban ibadah salat sesuai pengajaran Kyai Syamsuri berlaku bagi setiap internal jama'ah. Pada saat memasuki waktu salat, masjid hanya dihadiri oleh jama'ah ikhwah sedangkan jama'ah akhwat salat di rumah masing-masing. Pelaksanaan salat berjama'ah saat malam hari ataupun cuaca gelap mendung dilakukan dalam keadaan gelap tanpa menyalakan lampu. Pelaksanaan salat berjama'ah juga hanya dilakukan pada masjid internal Majelis An-Nadzir saja. Selain dari masjid tersebut, maka jama'ah An-Nadzir tidak diwajibkan ikut salat secara berjama'ah di masjid luar lingkungannya. Dari peraturan inilah sehingga pelaksanaan ibadah terkesan eksklusif. Perbedaan gerakan salat yang peneliti temukan di antaranya ialah:

Pertama, jama'ah An-Nadzir meluruskan tangan ke bawah sejajar dengan paha setelah melakukan gerakan takbiratul-ihram (pembuka gerakan salat). Gerakan ini sangat kontras dengan Umat Islam di Indonesia yang bersedekap di atas dada atau antara dada dan perut setelah takbiratul-ihram. Gerakan setelah takbiratul-ihram An-Nadzir ini persis sama dengan gerakan salat yang dilakukan oleh umat Islam yang bermazhab Maliki yang tersebar di wilayah Maghreb (Afrika Utara).

Kedua, setelah imam salat menyelesaikan bacaan Surah Al-Fatihah, makmum tidak mengaminkan bacaan tersebut dengan melafazkan 'aamiin' setelahnya, tetapi lafaz 'aamiin' hanya dilakukan dalam hati. Makmum tidak

mengaminkan bacaan Surah Al-Fatihah secara lisan dengan lafaz ‘aamiin’ karena yang mengaminkan bacaan Surah Al-Fatihah tersebut adalah Malaikat yang menyaksikan Makmum dalam salat dipandang hanya boleh mendengarkan bacaan imam dan bersuara ketika dalam keadaan darurat, seperti membenarkan bacaan imam yang keliru.³⁸

Ketiga, dalam setiap pergantian gerakan salat dilakukan gerakan takbir mengangkat tangan. Berbeda dengan kebanyakan umat Islam di 75 Indonesia yang melakukan gerakan takbir hanya pada 4 tempat/situasi, yaitu: 1) takbiratul-ihram, 2) sebelum ruku’, 3) bangkit dari ruku’ (i’tidal), dan 4) bangkit dari tahiyat awal.

Keempat, pada umumnya umat Islam menutup salat dengan gerakan salam, diawali dengan Imam mengucapkan ‘Assalamu’alaikum wa rahmatullah’ lalu menghadapkan wajah ke kanan, kemudian kembali mengucap ‘Assalamu’alaikum wa rahmatullah’ lalu menghadapkan wajah ke kiri, yang diikuti oleh makmum dengan gerakan serupa. Namun, berbeda dengan Jama’ah An-Nadzir, ucapan salam dalam salat ‘Assalamu’alaikum wa rahmatullah’ diperpanjang ‘Assalamu’alaikum wa rahmatullahi wa barakatuh’ dan hanya sekali dilafazkan oleh imam salat, kemudian diikuti oleh jama’ah, tanpa melakukan gerakan wajah menghadapkan wajah ke kanan lalu ke kiri.

³⁸Ust. Amir, Pemimpin an-Nadzir, Wawancara, Perkampungan Jammah An-Nadzir, 21 Agustus 2023.

B. Keberadaan Masyarakat An-Nadzir

Perubahan sosial merupakan perubahan yang terjadi pada pola-pola kehidupan manusia yang mengakibatkan pergeseran dalam kehidupan masyarakat, baik itu ekonomi, politik, sosial, budaya, dan begitupula agama. Munculnya berbagai gerakan-gerakan maupun organisasi keagamaan di Indonesia, baik itu sekte maupun kepercayaan lokal memiliki cara mereka sendiri dalam mengekspresikan ajaran keagamaannya. Kemunculan berbagai kelompok keagamaan minoritas kerap kali mengalami diskriminasi dari kelompok agama mayoritas. Bukan hanya itu, pemerintah juga memainkan peran sebagai pemegang otoritas tertinggi dalam melihat hubungan kelompok mayoritas dan minoritas. Sehingga, organisasi- organisasi keagamaan dalam kondisi politik mencari strategi untuk bertahan di tengah arus perubahan sosial. Dengan demikian, strategi bertahan kelompok minoritas merupakan langkah strategis agar tetap mampu mempertahankan ciri khas gerakan keagamaan mereka.³⁹

Salah satu gerakan keagamaan yang berkembang di Sulawesi Selatan ialah Jamaah An-Nadzir yang di mana gerakan keagamaan terbilang unik seperti yang terlihat dari cara mereka berpakaian, penentuan waktu shalat, gerakannya ketika melakukan shalat, dan lain-lain. Hal tersebut berbeda dengan masyarakat Islam pada umumnya. Ketika suatu komunitas kecil berbeda dengan komunitas mayoritas. Maka mereka akan distigma dan dinilai secara negatif. Seperti halnya dengan Jamaah An-Nadzir distigma dan dicurigai oleh masyarakat umum. Tidak sedikit masyarakat menilai keberadaan An-Nadzir sebagai kelompok ajaran “sesat” bahkan dianggap sebagai kelompok atau

³⁹Alfian, *Jurnal Studi Agama* (Vol. 7 No. 1, 2023), h. 29.

komunitas keagamaan yang membahayakan umat Islam. Selain itu, di tengah arus perubahan sosial Jamaah An-Nadzir menghadapi tantangan global yang membawa perubahan pada pola pikir dan perilaku jamaahnya. Beberapa penelitian mengungkapkan bahwa penetrasi dari globalisasi merupakan bentuk perkembangan yang baru sehingga masyarakat tidak percaya lagi pada nilai-nilai dalam komunitasnya atau budaya lokal, akan tetapi mereka lebih mengikuti *life-style* yang berasal dari barat sebagai cerminan gaya hidupnya.⁴⁰

Adapun Setelah Ustadz Lukman wafat, tugas sebagai Amīr Majelis An-Nadzir Gowa sempat kosong. Barulah kemudian diadakan musyawarah di Masjid Baitul Muqaddis usai Salat Jumat. Dalam musyawarah tersebut, secara aklamasi, jama'ah sepakat memberikan amanah kepemimpinan Majelis An-Nadzir kepada Ustadz Drs. H. M. Samiruddin Pademmui, M.M., yang akrab dipanggil Ustadz Samir. Ustadz Samir lahir di Wajo, 16 Maret 1966. Kedua orang tua Ustadz Samir adalah orang Luwu yang terangkat menjadi guru SD di Wajo, sehingga beliau dilahirkan di Wajo. Latar pendidikan terakhirnya adalah S-2 Magister Manajemen di Jurusan Sumber Daya Manusia (SDM) Universitas Ibnu Khaldun Bogor di tahun 2008.

Jamaah An-Nadzir mulai dikenal oleh masyarakat umum ketika mereka melakukan hijrah atau migrasi dari Kabupaten Luwu menuju Kabupaten Gowa pada tahun 2006. Mereka hijrah karena mendapat penetrasi dari kalangan masyarakat dan

⁴⁰Syamsul Alam, Andi Alfian, “Memahami Dinamika Komunitas Agama Minoritas di Sulawesi Selatan, Indonesia” *Jurnal Studi Agama* (Vol. 7, No. 1, 2023), h. 30.

pemerintah di Kabupaten Luwu. Lantas, yang menjadi pertanyaan ialah mengapa mereka ditolak di tempat sebelumnya yaitu di Kabupaten Luwu sedangkan di Kabupaten Gowa bisa diterima dengan mudah bahkan sampai sekarang masih tetap eksis sebagai gerakan keagamaan dengan ciri khas mereka? Inilah yang menjadi alasan peneliti untuk tertarik mengkaji gerakan keagamaan An-Nadzir. Sekalipun sebagian masyarakat menganggap bahwa cara mereka mengekspresikan keagamaannya berbeda dengan umat Islam mayoritas tetapi mereka tetap diterima di wilayah Mawang, Kecamatan Bontomarannu, Kabupaten Gowa.

Kajian tentang gerakan keagamaan Jamaah An-Nadzir sangat penting untuk dilakukan karena akan berdampak terhadap pemahaman masyarakat terkait keberadaan Jamaah An-nadzir. Selama ini, masyarakat cenderung menilai agama atau gerakan-gerakan keagamaan hanya dilihat dari simbolitas atau dari sisi eksotik, hal tersebut membentuk pemahaman masyarakat bahwa Jamaah An-Nadzir adalah salah satu gerakan keagamaan yang fanatik yang harus dihindari karena akan mengajarkan hal yang bertentangan dengan ajaran Islam tanpa mengetahui mengapa mereka melakukan hal tersebut, semata karena cara mereka yang dianggap berbeda dengan masyarakat muslim, mayoritas. Untuk itu penting mengkaji terkait gerakan keagamaan An-Nadzir agar masyarakat sekitar maupun pembaca bisa memahami dinamika kelompok keagamaan minoritas seperti Jamaah An-Nadzir.

Secara fungsional struktural, keberadaan komunitas An-Nadzir telah menjadi bagian yang tak terpisahkan dari masyarakat Kabupaten Gowa, dan merupakan suatu sistem sosial yang terdiri atas bagian-bagian atau elemen yang saling berkaitan dan

menyatu dalam keseimbangan. Dalam struktur sosial, menunjukkan bahwa setiap struktur atau elemen sosial pasti memiliki fungsi. Tidak ada satupun elemen atau struktur sosial yang tidak memiliki fungsi dalam membangun stabilitas sosial dalam perspektif Al-quran, stabilitas sosial hanya mungkin terjadi jika fungsi yang dimaksudkan itu adalah fungsi amar ma'ruf nahî munkar yang dibangun atas dasar iman dan diorientasikan untuk mewujudkan *khayr al-'ummah*.

Setelah Ustadz Lukman wafat, tugas sebagai Amīr Majelis An-Nadzir Gowa sempat kosong. Barulah kemudian diadakan musyawarah di Masjid Baitul Muqaddis usai Salat Jumat. Dalam musyawarah tersebut, secara aklamasi, jama'ah sepakat memberikan amanah kepemimpinan Majelis An-Nadzir kepada Ustadz Drs. H. M. Samiruddin Pademmui, M.M., yang akrab dipanggil Ustadz Samir. Ustadz Samir lahir di Wajo, 16 Maret 1966. Kedua orang tua Ustadz Samir adalah orang Luwu yang terangkat menjadi guru SD di Wajo, sehingga beliau dilahirkan di Wajo. Latar pendidikan terakhirnya adalah S-2 Magister Manajemen di Jurusan Sumber Daya Manusia (SDM) Universitas Ibnu Khaldun Bogor di tahun 200.

Ustadz Samiruddin Pademmui sangat aktif dalam kegiatan organisasi. Saat mahasiswa, Ustadz Samir aktif di Himpunan Mahasiswa Islam (HMI) medio tahun 1987-1994. Pernah mendapat amanah menjadi Ketua Umum Lembaga Dakwah Mahasiswa Islam (LDMI) Cabang Palopo di tahun 1989- 1990, Ketua Umum Himpunan Mahasiswa Islam (HMI) Cabang Palopo di tahun 1990-1992, dan Ketua Bidang Pembinaan Ummat Badan Koordinasi HMI Indonesia Timur di tahun 1992-1994.

Di tahun 1993, Ustadz Samir hijrah ke Jogja dan bermukim di sana hingga tahun 1997. Selama di Jogja, beliau masih aktif di HMI, juga belajar dari seorang guru lulusan Universitas Al Azhar Mesir, Ustadz Jamaluddin. Ustadz Samir pernah menjadi reporter majalah media dakwah milik Dewan Dakwah Islamiyah Indonesia (DDII) di Jogja. Beliau juga aktif dalam kegiatan seminar, wawancara, dan mengikuti kajian halaqah kelompok-kelompok Islam yang ada di Jogja.

Ustadz Samir merupakan murid K.H. Syamsuri Abdul Majid sejak 1997. Di tahun tersebut, Ustadz Samir telah hijrah ke Jakarta, dan di sana bertemu dengan K.H. Syamsuri Abdul Majid. Sejak bertemu dengan Abah Syamsuri, Ustadz Samir langsung memilih bergabung bersama majelisnya karena merasa sosok Abah Syamsuri dapat menjadi sosok guru dan panutan yang dapat membimbingnya ke jalan keselamatan (Islam). Ustadz Samir tidak lagi mengikuti kajian-kajian kelompok lain setelah bergabung.

Ustadz Samir banyak bekerja ‘di balik layar’ membantu K.H. Syamsuri Abdul Majid merintis dakwah sebagai Sekretaris Jenderal organisasi Majelis 104 An-Nadzir. Ustadz Samir lebih aktif di pergerakan Majelis An-Nadzir Bogor bersama Bapak Ir. H. A. Juanda. Mereka merintis Pondok An-Nadzir di Kec. Jasinga, Kab. Bogor mulai tahun 2005. Majelis An-Nadzir Bogor aktif menerbitkan buletin pekanan ‘TARBIYAH’ yang ditulis oleh Ustadz Samir. Buletin ini diterbitkan Penerbit Taman Pendidikan Islam An Nadzir Jasinga Bogor, yang diedarkan setiap Jumat ke masjid-masjid di Kab. Bogor, sejak tahun 2006 hingga Ustadz Samir memutuskan berhijrah ke Perkampungan Mukmin An-Nadzir Gowa pada tahun 2012.

Menurut Ustadz Amir, bahwa kata "An-Nadzir" berarti "pemberi peringatan" dan An-Nadzir telah terorganisir. Sebelumnya sebagai yayasan yang berasaskan Al-Quran dan hadits Nabi Muhammad saw. Dan berusaha menghimpun potensi umat Nabi Muhammad saw. untuk mengangkat harkat dan martabat serta derajat sosial, ekonomi, akhlak, dan pendidikan, guna mencapai manusia yang tangguh, seimbang antara fikir dan zikir, jasmani dan rohani serta dunia dan akhirat.

Pemberdayaan ekonomi yang mandiri memang menjadi fokus utama komunitas An-Nadzir dalam rangka mendorong komunitasnya menjadi komunitas yang kuat dan mandiri. Kemandirian, mereka anggap sebagai suatu hal yang sangat penting, karena mereka telah memutuskan untuk hidup dengan cara mereka sendiri, dan sebagai komunitas spiritual yang peduli kebutuhan ekonomi warga. Singkatnya, komunitas ini adalah kelompok sosial agamis yang tidak menggantungkan hidup pada kekuatan ekonomi luar, mereka tidak mengharapkan bantuan orang lain ataupun dari pemerintah. Itulah sebabnya semangat kemandirian dengan kerja keras dalam bertani, berkebun, beternak, dan membuka berbagai macam usaha perdagangan, yang mereka lakukan secara kolektif untuk kesejahteraan bersama dan untuk masa depan bersama.

Masa kepemimpinan Ustadz Samir sebagai Amīr Majelis An-Nadzir banyak difokuskan pada bidang pendidikan. Tak lama setelah Ustadz Samir memimpin Majelis An-Nadzir, terbitlah surat perizinan operasional Madrasah An-Nadzir dari Kemenag Gowa sebagai lembaga pendidikan non-formal. Ustadz Samir aktif mengajar dan membina santri-santri Madrasah An-Nadzir. Bidang pendidikan sangat perlu dihidupkan agar anak-anak An-Nadzir mendapat bekal keilmuan di kemudian hari.

Madrasah An-Nadzir mencakup Madrasah Raodhatul Athfal (RA) setara TK, Madrasah Diniyah Takmiliah Awwaliyah (MDTA) setara SD/ sederajat, dan Taman Pendidikan Al-Qur'an (TPQ). Sedikit demi sedikit sistem pendidikan di Majelis An-Nadzir mulai berkembang dengan pembenahan-pembenahan. Kurikulum Madrasah An-Nadzir kemudian dipadukan dengan kurikulum Kementerian Agama RI. Kurikulum Kementerian Agama RI mencakup mata pelajaran 1) Aqidah; 2) Akhlak; 3) Al-Qur'an; 4) Hadits; 5) Sejarah Kebudayaan Islam; dan 6) Bahasa Arab.

Sejauh ini untuk lembaga pendidikannya hanya sampai di sekolah menengah pertama. Adapun ijazah yang digunakan itu di An-Nadzir sendiri itu menggunakan ijazah paket dikarenakan sekolah ini belum bisa mengeluarkan ijazah sendiri karena belum ada kemenkumhamnya.

“Jadi terdapat dua ijazah lembaga pendidikan yang An-Nadzir keluarkan yaitu ijazah MDT dari depag dan ijazah pakatnya, namun yang dapat dipakai untuk melanjutkan pendidikan diluar dari perkampungan An-Nadzir atau sekolah umum yaitu hanya ijazah pakatnya.”⁴¹

Dikarenakan tempat belajar yang belum memadai maka jadwal belajar siswanya dilakukan secara bergantian dimana untuk sekolah dasarnya masuk pada pagi hari dan untuk SMP masuk mulai dari jam 10 keatas. Adapun jumlah muridnya sekarang mencapai 50 siswa. Untuk Taman kanak-kanak atau biasa di sebut Madrasah Diniyah Takmiliah (MDT), banyak masyarakat diluar dari pemukiman An-Nadzir yang menyekolahkan anaknya di MDT karena ia mengatakan bahwa sekolah diluar sana terbilang cukup mahal biayanya, namun SD dan SMP belum ada masyarakat dari luar

⁴¹Ummu Salmiyah, Kepala Sekolah SD dan SMP An-Nadzir, Wawancara, Perkampungan Jammah An-Nadzir, 21 Agustus 2023.

pemukiman yang menyekolahkan anaknya di lembaga pendidikan An-Nadzir hanya masyarakat An-Nadzir itu sendiri.

Majelis An-Nadzir sebagai organisasi keagamaan, tidak hanya berfokus pada aspek religitas anggotanya saja. Komitmen Majelis An-Nadzir yang memilih hidup mandiri, tentunya memerlukan adanya keterampilan dalam bertahan hidup untuk menciptakan kemandirian ekonomi. Dengan latar belakang pendidikan pemimpinnya di bidang pertanian, peternakan dan perkebunan yang didukung dengan sumber daya alam di Romanglompoa yang masih luas untuk digarap. Jama'ah diberikan hak pakai untuk mengelola lahan milik Ustadz Rangka maupun lahan milik masyarakat Romanglompoa yang dikerjasamakan. Namun untuk bidang peternakan untuk saat ini sudah tidak banyak masyarakat An-Nadzir yang melakukan pekerjaan tersebut hanya ada satu dua orang.

“Di pemukiman ini sudah tidak banyak masyarakat yang berternak baik itu berternak sapi, ayam dll. Hanya ada satu dua orang yang masih melakukan pekerjaan tersebut.”⁴²

Pengorganisasian Majelis An-Nadzir secara serius mulai dirintis oleh Ustadz Rangka pada tahun 2007. Dibentuklah tujuh divisi untuk mengurus berbagai bidang kehidupan. Ketujuh divisi kelembagaan itu adalah divisi pertanian, divisi perdagangan, divisi perindustrian, divisi pendidikan, dan divisi keamanan. Jama'ah dibagi ke setiap divisi untuk dijalankan sesuai kemampuan masing-masing.⁴³

⁴²Masyarakat An-Nadzir, Wawancara, Perkampungan Jammah An-Nadzir, 21 Agustus 2023.

⁴³Ust. Amir, Pemimpin an-Nadzir, Wawancara, Perkampungan Jammah An-Nadzir, 21 Agustus 2023.

- a. Divisi pertanian mencoba menerapkan sistem ekonomi yang berbasis syariat. Jama'ah bertugas mengelola lahan, baik yang milik jama'ah maupun lahan kerja sama, meliputi pengelolaan sawah, perikanan/tambak ikan, dan peternakan ayam.
 - b. Divisi perdagangan membawahi kegiatan ekonomi jama'ah, seperti warung sembako, penjual makanan dan kue, usaha depot galon air minum, dan sebagainya.
 - c. Divisi perindustrian dilakukan oleh jama'ah, baik secara individu maupun kelompok. Jama'ah akhwat bergerak di bidang konveksi bekerja sama dengan beberapa toko butik untuk menjahit pesanan, sedangkan jama'ah ikhwah membuka usaha bengkel dan pertukangan.
 - d. Divisi perhubungan dibentuk Majelis An-Nadzir dalam melakukan komunikasi kepada pihak eksternal. Majelis An-Nadzir menjaga hubungannya, baik kepada pemerintah maupun masyarakat luas. Majelis An-Nadzir tidak melakukan dakwah yang mengajak masyarakat untuk bergabung, tetapi mengajarkan adab-adab Rasulullah shallallahu 'alaihi wa sallam.
 - e. Divisi pendidikan bergerak dalam pendidikan agama dan pendidikan pengetahuan umum. Majelis An-Nadzir memiliki sistem pendidikan otonom dengan mengutamakan ilmu-ilmu agama kepada para santri. Majelis An-Nadzir menolak pendidikan formal karena menolak pengaruh sekulerisme diajarkan kepada anak-anak mereka. Divisi pendidikan dijalankan untuk memberikan
-

bekal dasar kerja kepada anak-anak An-Nadzir, seperti membaca, menulis, menghitung, dan mengaji.

- f. Divisi kesehatan dihidupkan oleh jama'ah yang memiliki latar belakang ilmu kesehatan dan keperawatan. Pelayanan kesehatan diperlukan jama'ah untuk menciptakan masyarakat yang sehat dan kuat. Di bidang kesehatan, beberapa jama'ah memiliki keahlian dalam pengobatan tradisional, di antaranya adalah bekam, rukyah, dan obat-obatan herbal. Majelis AnNadzir secara nasional memiliki pengobatan herbal TORCH yang berpusat di Bogor. TORCH sendiri adalah singkatan dari rangkaian penyakit infeksi pada kehamilan dan janin, yaitu Toxoplasmosis, Other disease (penyakit menular lainnya, seperti sifilis, HIV, dan campak), Rubella, Cytomegalovirus (CMV), dan Herpes simpleks. Pengobatan herbal Lorantus di Bandung, yang dipadukan dengan bekam untuk mengobati segala penyakit. Pengobatan herbal spesialis kanker Syifa'un Nadzir di Jogja. Dan pengobatan herbal Aquatreat Therapy Indonesia di Bogor, untuk pengobatan pasangan yang memiliki masalah susah hamil atau keguguran.
- g. Divisi keamanan menjadi kewajiban semua jama'ah karena urusan keamanan berkaitan dengan setiap divisi. Semua warga Perkampungan Mukmin An-Nadzir bertanggungjawab untuk menjaga keamanan diri, keluarga lingkungan, dan masyarakat umum secara luas.

Keberadaan An-Nadzir telah banyak membawa keberhasilan dalam mewujudkan perubahan, terbukti semakin banyak masyarakat Romang lompoa yang sebelumnya sebagai penjahat menjadi bermoral, yang dulunya tidak sopan menjadi berakhlak,

keamanan dan ketenteraman masyarakat yang sebelumnya sangat merisaukan berangsur dirasakan semakin kondusif. Sesungguhnya, ada dua tujuan yang akan dicapai An-Nadzir dalam gerakan dakwahnya, yaitu;

Pertama, An-Nadzir menghendai terjadinya perubahan pola pikir dan perilaku masyarakat dari yang negative ke yang positif.

Kedua, An-Nadzir hendak menghendaki adanya masyarakat yang terbujuk hatinya untuk masuk dan bergabung dengan komunitasnya tanpa diminta atau diajak secara langsung. Akan tetapi hanya dengan melalui karya-karya terbaik dalam bentuk aksi nyata (keteladanan) dalam berbagai aktivitas keseharian komunitas An-Nadzir sebagai pelaku dakwah, baik pada gerakan dakwah yang dilakukan dalam bentuk dakwah *bi al-Lisan* (etika keteladanan dalam aksi). Dakwah dalam bentuk seperti itu, disebut dengan dakwah *bi al-Sirah* (dakwah dengan suri teladan).⁴⁴

Dalam kaitannya dengan urusan ekonomi, seperti ketika melakukan transaksi jual beli, sebelum terjadi transaksi, komunitas An-Nadzir terlebih dahulu menjelaskan keadaan barang dagangannya, mereka transparan pada kondisi jualannya dengan menjelaskan kelebihan dan kekurangan barang dagangannya, harganya pun dibedakan sekalipun barangnya sama. Pada posisi ini, anggota komunitas An-Nadzir yang bergelut dalam bidang jual beli, betul-betul menjadi motivator dan menjadi teladang bagi masyarakat sekitarnya. Oleh sebab itulah, masyarakat sekitar lebih banyak tertarik berbelanja di tempat-tempat jualan komunitas An-Nadzir, dan semakin banyak

⁴⁴Hamiruddin, "Gerakan Dakwah An-Nadzir di Kabupaten Gowa, Gowa Tahun Ajaran 2013" Skripsi, Gowa: Universitas Islam Negeri Alauddin Makassar, 2013, h. 252.

masyarakat yang bersimpati mengikuti cara-cara bermuamalah yang diperaktekkan oleh komunitas An-Nadzir. Dalam pandangan An-Nadzir, bahwa untuk meningkatkan kualitas kebersamaan dan kehidupan umat pada berbagai aktivitas, adalah dengan melalui proses penyadaran, pemberdayaan, dan pengembangan Komunitas. Ust. Amir mengakui, bahwa An-Nadzir adalah perhimpunan sejumlah orang yang bekerjasama untuk mencapai tujuan-tujuannya.

Ustadz Rangka memiliki kebijakan agar remaja dan pemuda laki-laki An-Nadzir dapat hidup mandiri. Para pemuda saat itu tidak banyak yang melanjutkan pendidikannya sehingga diarahkan untuk mempunyai keterampilan kerja. Pemuda laki-laki yang telah baligh akan dikeluarkan dari rumah orang tuanya. Mereka ditempatkan pada sebuah pondok di lahan pertanian Polbangtan.

Dengan cara ini, Pemuda An-Nadzir diharapkan akan memiliki keterampilan bertani, beternak, berkebun, dan pekerjaan lainnya yang dapat menunjang kehidupan mereka. Ustadz Rangka terbukti berhasil menghidupi Majelis An-Nadzir dari sektor pertanian dan peternakan. Majelis An-Nadzir mampu mandiri secara ekonomi menjalankan kehidupannya sebagai petani dan peternak di kampung terpencil, Butta Ejayya Romanglompoa. Bahkan, di tahun 2009, Bupati Gowa, Ichsan Yasin Limpo, datang berkunjung ke Perkampungan Mukmin An-Nadzir untuk melakukan panen raya. Majelis An-Nadzir mendapat pujian sebagai petani unggul.

Dalam bidang pendidikan, salah satu kebijakan berani Ustadz Rangka adalah melarang anak-anak Majelis An-Nadzir bersekolah di sekolah umum formal. Anak-anak

An-Nadzir kesulitan mendaftarkan diri ke sekolah formal karena berambut panjang dan pirang. Mereka tidak diterima karena adanya aturan tata tertib sekolah yang melarang hal tersebut. Selain itu, kebijakan ini dilakukan untuk menghindari pengaruh-pengaruh buruk dari luar lingkungan Majelis An-Nadzir. Ustadz Rangka mengarahkan anak-anak untuk belajar di dalam lingkungan An-Nadzir. Mereka belajar pada sebuah pendopo gazebo di Kampung Batua Anak-anak diberi ilmu keagamaan, seperti adab-adab, mengaji, praktik-praktik ibadah, dan sebagainya. Selain ilmu keagamaan, mereka juga diajarkan ilmu pengetahuan 96 umum, seperti matematika, IPA, IPS, PPKn, Bahasa Inggris, dan Bahasa dan Aksara Lontara Makassar. Tenaga pengajar diambil dari beberapa jama'ah yang telah merasakan pendidikan perguruan tinggi sebelum bergabung dengan Majelis An-Nadzir.

Pada tahun 2015, mulailah dirintis pembangunan Masjid Baitul Muqaddis sebagai masjid permanen yang terbuat dari batu. Lokasinya berada persis setelah gerbang masuk Perkampungan Mukmin An-Nadzir. Dalam proses pembangunannya, masjid ini memakan waktu yang cukup lama untuk layak digunakan. Maka dari itu, untuk sementara waktu, kegiatan salat berjama'ah kembali ke Markas Ustadz Rangka selama sekitar lima bulan.⁴⁵

Setelah sekitar lima bulan di Markas, tempat salat berjama'ah kembali dipindahkan. Mushalla keempat berada di bawah kolong rumah panggung samping masjid yang sedang dibangun. Kolong rumah panggung ini tanpa sekat dinding,

⁴⁵AM. Alfauzan Nuryadin, "Majelis An-Nadzir: Kelompok Islam Eksklusif di Kabupaten Gowa (2006-2021)", 2023, h. 96.

sehingga diperlukan pembersihan secara rutin untuk menjaga kesuciannya. Majelis An-Nadzir menggunakan mushalla keempat ini selama sekitar 2 tahun.

Divisi pendidikan juga mulai dihidupkan dan dikelola secara serius di tahun 2015. Pada saat itu, Sekjen Majelis An-Nadzir, Ustadz Samiruddin Pademmui jama'ah dari Bogor yang berhijrah ke Gowa pada tahun 2012 diamanahkan untuk mengelola pendidikan. Sejak saat itu, Ustadz Samir mulai mengelola pendidikan untuk anak-anak usia sekolah. Dibuatlah pembagian kelas berdasarkan tingkat pendidikan, seperti Raodhatul Athfal (setingkat Taman Kanak-Kanak) dan Madrasah Diniyah Takmiliah Awwaliyah (setingkat Sekolah Dasar).

Sarana dan prasarana Madrasah An-Nadzir masih sangat terbatas. Kelas pembelajaran dilakukan di pendopo gazebo Kampung Batua dan di Mushalla di bawah sebuah rumah panggung. Operasional Madrasah An-Nadzir dijalankan tanpa adanya sokongan dana dari pemerintah karena belum terafiliasi di bawah naungan dinas-dinas terkait, baik itu Dinas Pendidikan maupun Kemenag Gowa. Persekolahan berjalan dengan bantuan jama'ah yang memiliki potensi dan siap meluangkan waktunya sebagai tenaga pengajar. Bahkan, dewan guru hanya digaji seadanya saja dari bantuan donator.

“Secara khusus kepada dewan guru kami beri motivasi agar memiliki nawaitu (niat) yang tulus ikhlas mengajar anak-anak santri sebagai bagian dari bentuk pengabdian yang insyaa Allah bernilai ibadah dan amal jariyah buat mereka.”⁴⁶

Majelis An-Nadzir mencoba berkomunikasi kepada pihak pemerintah. Diajukanlah surat permohonan kepada Bupati Gowa agar Madrasah AnNadzir

⁴⁶Ust. Amir, Pemimpin an-Nadzir, Wawancara, Perkampungan Jammah An-Nadzir, 21 Agustus 2023.

mendapat perhatian. Saat itu terbuka tiga opsi penyaluran bantuan Pemerintah Kabupaten Gowa, yaitu melalui Dinas Pendidikan, Dinas Sosial, dan Kemenag Gowa. Syarat administrasi legalitas pendirian madrasah mengharuskan Majelis An-Nadzir Gowa membentuk legal standing-nya. Maka, diajukan akta notaris pendirian Yayasan An-Nadzir yang masih beralamat di Jakarta untuk kelengkapan dokumen. Di tahun 2015 dibentuk pula legal standing keorganisasian Majelis An-Nadzir Gowa berbentuk yayasan bernama Yayasan An-Nadzir Center.

Jadi, pada tahun 2015 Majelis An-Nadzir memiliki 2 payung hukum, yaitu Yayasan An-Nadzir sebagai payung hukum madrasah dan Yayasan AnNadzir Center sebagai payung hukum organisasi. Pendiri dari Yayasan AnNadzir Center adalah Ustadz Rangka selaku ketua yayasan, Ustadz Lukman selaku sekretaris yayasan, dan Pak Salman Wandu selaku bendahara yayasan. Adapun Ustadz Samir sebagai ketua dewan pengawas yayasan.⁴⁷

Keberadaan An-Nadzir di Kelurahan Romang lompoa, membawa keuntungan tersendiri bagi masyarakat luas. Dengan kehadirannya di wilayah ini, sebelumnya sebagai daerah yang tidak aman, saat ini menjadi daerah yang aman, mengubah sikap masyarakat menjadi masyarakat yang senang bekerja sama. Oleh karena itu, kehadiran komunitas An-Nadzir di tengah-tengah masyarakat Romanglompoa, menjadi panutan dan sebagai motivator dalam berbagai bidang kehidupan.⁴⁸ Aktivitas kesharian yang

⁴⁷Ust. Amir, Pemimpin an-Nadzir, Wawancara, Perkampungan Jammah An-Nadzir, 21 Agustus 2023.

⁴⁸Burhan Bungin, Sosiologi Komunikasi: *Teori Paradigma, dan Diskursus Teknologi Komunikasi di Masyarakat* (Jakarta: Kencana, 2006), h. 79.

dominan dilakukan oleh komunitas An-Nadzir sebagai kegiatan sehari-harinya dengan melibatkan anggota masyarakat adalah kegiatan bertani, beternak, perbengkelan motor, reparasi TV dan HP, tukang batu, buruh bangunan, dan berdagang campuran. Semuanya dilakukan berdasarkan keahlian mereka masing-masing dan sekaligus menjadikan seluruh usaha dan aktivitasnya sebagai amanah yang harus di pertanggung jawabkan oleh setiap anggota komunitasnya.⁴⁹ Secara sosiologis, keberadaan komunitas An-Nadzir, menciptakan kehidupan sosial yang harmonis dalam lingkungannya dan dengan masyarakat sekitar, dengan membangun kedamaian, ketenangan dengan perilaku sosial yang santun dengan semangat toleran terhadap perbedaan paham dan keyakinan dengan orang lain. Anggota komunitas An-Nadzir tidak pernah mengajak atau memengaruhi masyarakat setempat untuk masuk dan bergabung dengan komunitasnya.

Adapun Setelah Ustadz Lukman wafat, tugas sebagai Amīr Majelis An-Nadzir Gowa sempat kosong. Barulah kemudian diadakan musyawarah di Masjid Baitul Muqaddis usai Salat Jumat. Dalam musyawarah tersebut, secara aklamasi, jama'ah sepakat memberikan amanah kepemimpinan Majelis An-Nadzir kepada Ustadz Drs. H. M. Samiruddin Pademmui, M.M., yang akrab dipanggil Ustadz Samir. Ustadz Samir lahir di Wajo, 16 Maret 1966. Kedua orang tua Ustadz Samir adalah orang Luwu yang terangkat menjadi guru SD di Wajo, sehingga beliau dilahirkan di Wajo. Latar pendidikan terakhirnya adalah S-2 Magister Manajemen di Jurusan Sumber Daya Manusia (SDM) Universitas Ibnu Khaldun Bogor di tahun 2008.

⁴⁹Hasil Survei yang telah dilakukan penulis di Kelurahan Romanglompoa Kabupaten Gowa.

C. *Upaya penerapan ajaran Islam dalam komunitas An-Nadzir*

Pada hakikatnya, Ajaran Islam merupakan kumpulan dari berbagai prinsip-prinsip kehidupan, ajaran mengenai bagaimana seharusnya manusia dapat menjalankan kehidupannya di dunia yang fana ini, satu prinsip dengan yang lainnya saling terkait sehingga membentuk satu kesatuan yang utuh dan tidak dapat dipisahkan. Bukan bahwa ada satu nilai yang dapat berdiri sendiri. Oleh karena itu, pada dasarnya Islam adalah satu sistem, paket nilai, satu paket yang saling terkait antara satu dengan satu yang lainnya, membentuk teoriteori Islam yang baku.⁵⁰

Berbicara tentang Syariat Islam, dalam hal ini adalah akidah atau keyakinan yang berkaitan dengan keimanan seseorang tentunya tidak terlepas dari konsep *Lailahailallah* dan *Muhammadarrasulullah* yang merupakan dasar atau pondasi pokok dari Islam itu sendiri. Ibarat sebuah rumah tidak akan sempurna tanpa adanya pondasi yang kuat. Semakin kuat pondasi sebuah bangunan maka semakin kuat pula bangunan tersebut. An-Nadzir meyakini bahwa pemahaman syariat Islam atau dakwah yang mereka lakukan pada hakikatnya adalah lanjutan dari risalah *al-diin al-Islam* yang telah dibawah oleh Rasulullah saw. kepada seluruh umat manusia dengan misi utamanya yaitu menjadikan Islam sebagai *rahmatan lil'alamin* (rahmat bagi seluruh alam).⁵¹

An-Nadzir senantiasa mengedepankan gerakan dakwah mereka dalam bentuk aksi keteladanan (*bil al-hal*) pada setiap aktivitas sosial keagamaannya. Namun, dengan

⁵⁰Fuad Amsyari, *Islam Kaffah Tantangan Sosial dan Aplikasinya di Indonesia*, (Jakarta: Gema Insan Press, 1995), h. 22.

⁵¹Hamiruddin, *Gerakan Dakwah Al-Nadzir*, h. 169.

menggunakan aksi keteladan dalam berdakwah haruslah dibangun diatas dua pondasi, yaitu akhlak yang mulia dan kesesuaian antara perkataan dan perbuatan.

Pada saat KH. Syamsuri Abdul Madjid datang beliau memperkenalkan istilah rekonstruksi terhadap segala sesuatu yang pernah diajarkan dan dicontohkan oleh Rasulullah saw. terutama dalam hal ibadah yang tercermin dalam rukun Islam yang terdiri dari lima perkara, yaitu syahadat, sholat, puasa, zakat, dan haji. Dari kelima perkara ini, KH. Syamsuri Abdul Madjid menjelaskan bahwa dalam memahami syariat islam seorang hamba terlebih dahulu perlu mengenal tuhan nya.

Sebelum memeluk Islam seseorang perlu mengucapkan dua kalimat syahadat yaitu asyhadu anla ilaha illallah wa asyhadu anna muhammadarrasulullah, yang berarti seseorang telah yakin dan percaya bahwa sesungguhnya tiada Ilah yang berhak selain Allah dan Nabi Muhammad adalah utusan Allah. Menurut Saharuddin, inti dari kalimat lailahailallah adalah mengenal Allah, bagaimana seorang hamba dapat mengenali tuhan nya dengan baik. Dimana dalam proses mengenal Allah, beliau mejelaskan bahwa yang dimaksud mengenal Allah bukan hanya mengenal nama, sifat dan iradahnya, melainkan yang dimaksud mengenal Allah ialah lebih daripada itu bagaimana kita mengenali siapa sebenarnya pemilik dari nama, sifat dan iradah itu sendiri.⁵² Beliau menambahkan bahwa sebagian orang ketika ditanyai perihal Allah, ternyata mereka hanya mengetahui tentang sifat-sifat dari Allah, tetapi pemilik dari nama, sifat dan iradah itu sendiri mereka tidak kenal. Ini adalah salah satu hal yang menarik, bagaimana

⁵²Ust. Amir, Pemimpin an-Nadzir, Wawancara, Perkampungan Jammah An-Nadzir, 27 Juni 2023.

KH. Syamsuri membimbing mereka mengenal Allah dengan sebenar benarnya Allah, bukan hanya sekedar mengenal nama-Nya, sifat-Nya, dan iradah-Nya, tetapi pemilik dari semua itu.

Ketika seseorang ingin membuktikan cinta kita kepada Rasulullah kita harus berusaha mencontoh bagaimana cara hidup Rasulullah, bagaimana cara tidur Rasulullah, cara beliau berpakaian, penampilan beliau, tata krama beliau dan lainnya. Inilah yang dinamakan cinta kepada Rasulullah, sebagai contoh, apa yang di terapkan oleh masyarakat an-Nadzir dalam hal ini cara mereka berpakaian, mereka percaya bahwa semua itu merupakan bagian dari rasa cinta mereka kepada Rasulullah, mereka percaya bahwa cara mereka berpakaian merupakan cara berpakaian yang telah dicontohkan oleh Rasulullah. Seperti halnya berjenggot, memanjangkan dan memiring rambut, merapikan kumis, memotong kuku, menjaga kebersihan dan sebagainya merupakan segala sesuatu yang dilakukan oleh Rasulullah, sunnah dari Rasulullah saw.

Meskipun semua ini adalah sunnah, dimana sebagian orang beranggapan bahwa sunnah adalah sesuatu yang boleh dilaksanakan dan jika tidak dilaksanakan tidak apa-apa. Namun, bagi an-Nadzir sendiri sunnah adalah sesuatu yang jika tidak dilaksanakan maka akan merugi. Dengan menjalankan sunnah itu berarti mereka telah membuktikan rasa cinta mereka terhadap Rasulullah. Inilah yang membuat perbedaan antara masyarakat an-Nadzir dengan masyarakat pada umumnya dari segi konsep lailahaillah dan muhammadarrsullullah yaitu dalam konsep syahadat.

Jadi, dalam proses penerapan ajaran islam bagi An-Nadzir terlebih dahulu mereka perlu mengenali Allah dan Rasul-Nya.

“Dalam menerapkan hukum Allah, yang tidak boleh berbeda itu al-Qur’an, sedangkan hadits dan fiqh kita boleh saja berbeda. Disitulah menunjukkan suatu pemahaman dan kebijaksanaan yang menjadalam.”⁵³

An-Nadzir menegaskan bahwa penerapan syariat Islam yang mereka lakukan memiliki dalil berdasarkan Al-Quran dan Hadits yang kemudian ada penegasan pelaksanaan atau contoh dari Guru dan Imam mereka. Itulah yang mereka laksanakan. Terkait dengan perbedaan-perbedaan yang ada, an-Nadzir tidak menafikkannya dan berusaha memahami mereka. An-Nadzir tidak gampang menjuge sesat seseorang. Bagi mereka itu sepenuhnya adalah kuasa Allah. Begitupun sebaliknya, mereka tidak terima jika dianggap sesat karena bagi mereka, mereka telah melaksanakan apa yang telah diajarkan oleh al-qur’an. Sewaktu di Jakarta, an-Nadzir telah membentuk sebuah tim untuk mengumpulkan kitab-kitab seperti Bukhari Muslim, Ibnu Majah, Ibnu Katsir, dan imam lainnya yang juga penulis dan perawi hadits. Mereka memiliki 2 kitab yang telah disusun berdasarkan dalil-dalil yang terkait dengan amalan yang mereka laksanakan.

Meskipun dalam praktek keagamaannya, secara metodologis, An-Nadzir memperlihatkan gerakan yang berbeda dengan arus utama (mainstream), akan tetapi dari segi teologis, hingga saat ini belum ada alasan untuk menyatakan jamaah Nadzir sebagai kelompok yang sesat. Mereka tidak keluar dari dasar teologi Islam pada

⁵³Ust. Amir, Pemimpin an-Nadzir, Wawancara, Perkampungan Jammah An-Nadzir, 27 Juni 2023.

umumnya.⁵⁴ Dimana teologi Islam merupakan ilmu yang secara sistematis membicarakan tentang persoalan ketuhanan dan alam semesta menurut perspetif Islam yang harus diimani, dan hal-hal lain yang terkait dengan ajaran Islam yang harus diamalkan, guna mendapatkan keselamatan hidup (dunia dan akhirat). Teologi Islam berbicara tentang persoalan ketuhanan, maka dapat pula dipahami bahwa ia identik dengan Ilmu kalam terutama dalam dua aspek. Pertama, berbicara tentang kepercayaan terhadap Tuhan dalam segala seginya, termasuk soal wujud-Nya, keesaannya, dan sifat-sifat-Nya. Kedua, bertalian dengan alam semesta, yang berarti termasuk di dalamnya, persoalan terjadinya alam, keadilan dan kebijaksanaan Tuhan, serta selainnya. Ilmu yang membicarakan mengenai aspek-aspek yang disebutkan ini, disebut Teologi, dan karena pembicaraannya dalam perspektif Islam, maka disebutlah ia sebagai “Teologi Islam”. Menurut Abdurrazak, Teologi islam adalah ilmu yang membahas aspek ketuhanan dan segala sesuatu yang terkait dengan-Nya secara rasional. Sedangkan menurut Muhammad Abduh : “ tauhid adalah ilmu yang membahas tentang wujud Allah, tentang sifat yang wajib tetap pada-Nya, sifat-sifat yang boleh disifatkan kepada-Nya, sifat-sifat yang sma sekali wajib di lenyapkan dari pada-Nya; juga membahas tentang Rasul-rasul Allah, meyakinkan keyakinan mereka, meyakinkan apa yang ada pada diri mereka, apa yang boleh di hubungkan kepada diri mereka dan apa yang terlarang menghubungkanya kepada diri mereka”. Kalau melihat definisi pertama dapat di pahami bahwa Muhammad Abduh lebih menekankan pada Ilmu Tauhid/Teologi yaitu pembahasan tentang Allah dengan segala sifat-Nya, Rasul dan segala sifat-Nya, sedang

⁵⁴Mustaqim. Septemner-Desember 2012. “Gerakan Islam Non-Mainstream di Indonesia dan Studi Terhadap Jamaah an-Nadzir di Sulawesi Selatan” Jurnal Al-Fikr. Vol. 16, No. 3.

yang kedua menekankan pada metode pembahsan, yaitu dengan menggunakan dalil-dali yang meyakinkan. Jadi, terkait perbedaan-perbedaan dalam hal ibadah, masyarakat An-Nadzir hanya melakukan apa yang pernah diajarkan dan dicontohkan oleh guru mereka kemudian back to basic sesuai dalil dan hadis Rasulullah yang mereka pahami.

Adapun upaya membangun hubungan dengan pemerintah yaitu dengan menjalankan Syariat Islam adalah perkara yang wajib untuk dilakukan oleh setiap umat muslim diseluruh dunia. Namun, dalam menjalankan syariat Allah, seseorang tidak serta merta melakukan sesuai dengan keinginannya. Semua itu harus berdasarkan dengan al-Qur'an, Hadits dan hasil ijma'. Ijma' menurut bahasa adalah kesepakatan atau sependapat tentang suatu hal. Sedangkan menurut istilah, ijma' adalah kesepakatan mujtahid umat Islam tentang hukum syara' pada suatu masa tertentu dari suatu peristiwa yang terjadi setelah Rasulullah saw. meninggal dunia.⁵⁵

Perhatian terhadap syariat islam ini jelas terlihat dengan dibentuknya berbagai lembaga seperti MUI (Majelis Ulama Indonesia) yang bertugas untuk membantu pemerintah dalam melakukan hal-hal yang menyangkut kemaslahatan ummat. Salah satunya menentukan kebenaran sebuah aliran dalam agama Islam.

Diawal kemunculannya, An-Nadzir telah menghadapi berbagai macam hambatan dan tantangan. Telepas dari itu semua an-Nadzir telah mendapat pengakuan dari MUI yang telah mengukuhkan keberadaan mereka.

⁵⁵Misbahuddin, *Ushul Fiqh I*, (Cet. I; Makassar: Alauddin University Press, 2013), h. 110.

Ketika Abah Syamsuri telah berdakwah kemana-mana dan memiliki pengikut di beberapa daerah, Samiruddin dan beberapa murid lainnya menyarankan kepada beliau agar setiap daerah tersebut memiliki sebuah Amir untuk mengkoordinir jamaahnya, dan akhirnya beliau setuju. Secara administrasi untuk berkaitan dengan pemerintahan, an-Nadzir telah membentuk Yayasan yang diberi nama Yayasan An-Nadzir yang secara administrasi digunakan ke pemerintah. Samiruddin menyarankan untuk membentuk setiap Amir diseluruh tempat komunitas an-Nadzir, yang terdiri dari ketua, wakil dan sekretaris untuk memenuhi SK administrasi kepengurusan komunitas an-Nadzir. Mengenai perekrutan anggota an-Nadzir sendiri tidak memiliki syarat khusus. Bagi masyarakat yang ingin bergabung menjadi anggota an-Nadzir bisa langsung bergabung dengan mereka tanpa adanya paksaan.

Meski memiliki hubungan yang baik dengan sebagian petinggi-petinggi Negara, An--Nadzir tetap harus membuktikan bahwa apa yang mereka terapkan dalam kehidupan sehari-hari mereka yang berkaitan dengan syariat Islam bersumber dari Al-Qur'an dan Hadits. An-Nadzir selalu siap jika sewaktu-waktu mereka diminta datang untuk membuktikan kebenaran ajaran mereka.

Adapun bentuk kehidupan keagamaan komunitas An-Nadzir, diantaranya ;

1. Pelaksanaan Peribadatan

Ibadah adalah ketaatan seorang hamba kepada Allah dalam menjalankan segala apa yang diperintahkanNya, baik berupa perintah maupun larangan-Nya. Hal ini tertera dalam QS. al-Baqarah, 2:21 yaitu;

يَا أَيُّهَا النَّاسُ اعْبُدُوا رَبَّكُمُ الَّذِي خَلَقَكُمْ وَالَّذِينَ مِنْ قَبْلِكُمْ لَعَلَّكُمْ تَتَّقُونَ □

Tejemahnya;

“Hai manusia, sembahlah Tuhanmu yang telah menciptakanmu dan orang-orang yang sebelummu, agar kamu bertakwa”.⁵⁶

Pada dasarnya, secara metodologis praktek keagamaan yang diterapkan oleh An-Nadzir memperlihatkan gerakan yang berbeda dengan apa yang kita lakukan pada umumnya. Namun, hal tersebut tidak serta merta dilakukan tanpa adanya dalil yang bersumber dari al-Qur’an dan hadits. Berikut adalah bentuk pelaksanaan peribadatan masyarakat an-Nadzir beserta dalilnya;

a. Sholat

Pemahaman masyarakat an-Nadzir tentang sholat bersumber dari apa yang diajarkan oleh guru mereka, dalam hal ini KH. Syamsuri Abdul Madjid berdasarkan apa yang telah dicontohkan oleh Rasulullah yang kemudian direkonstruksi oleh mereka untuk memperoleh pemahaman yang mendalam dan jauh dari kekeliruan mulai dari tata cara pelaksanaan sholat, waktu penentuan sholat dan sebagainya. Abah selalu mengatakan bahwa beliau selalu berusaha membimbing pengikutnya untuk back to basic, maksudnya kembali kepada apa yang pernah dicontohkan oleh Rasulullah pada zamannya.

Selain itu, An-Nadzir juga memiliki pandangan yang berbeda perihal penentuan awal waktu sholat. Hal ini juga merupakan salah satu aspek yang paling

⁵⁶Kementrian Agama RI, Al-Qur’an dan Terjemahnya (Cet. I; Bandung: Syaamil Quran, 2012), h.5.

menonjol dari komunitas ini. Dimana orang-orang sering salah paham dan sebagian dari mereka bahkan menganggap An-Nadzir sebagai aliran sesat lantaran pelaksanaan dan pemahaman tentang waktu sholat mereka yang sangat berbeda dengan waktu sholat umat muslim pada umumnya.

Pada dasarnya, An-Nadzir juga memiliki 5 waktu sholat, yaitu subuh, zuhur, ashar, maghrib dan isya. Namun pelaksanaan waktu sholat mereka dimana sholat zuhur dilaksanakan pada akhir waktu zuhur dan sholat ashar dilaksanakan diawal waktu ashar, begitupun dengan sholat maghrib yang dilaksanakan menjelang waktu sholat isya, sehingga tekesan bahwa mereka menjamak sholat mereka bahkan ada yang mengatakan bahwa mereka hanya melaksanakan sholat wajib 3 kali sehari.

Penentuan waktu sholat ini juga diperkuat oleh konklusi yang telah disepakati oleh para imam bahwa keutamaan sholat itu ialah kembali ke zaman Rasulullah saw. dimana pada zaman dulu belum ada jam. Umat muslim pada zaman Rasulullah menggunakan bayangan sebagai penanda waktu sholat. Para imam sepakat bahwa waktu zuhur yang paling utama ialah ketika bayangan suatu benda setinggi dengan benda aslinya dan waktu ashar ialah ketika bayangan suatu benda dua kali lebih tinggi dari benda aslinya.

Sedangkan penentuan waktu sholat maghrib dan isya bedasar pada hadits nabi yaitu ketika timur, selatan, dan utara sudah gelap, sementara dibarat tersisa cahaya agak kemerah-merahan adalah pertanda awal maghrib dan ketika cahaya tersebut sisa sedikit itulah pertanda akhir maghrib. Dan ketika cahaya tersebut telah

hilang petanda bahwa waktu isya telah tiba. Tekadang mereka juga melaksanakan sholat isya di akhir waktu seperti yang tertera dalam QS Al-Isra/17:78;

أَقِمِ الصَّلَاةَ لِذُلُوكِ الشَّمْسِ إِلَى غَسَقِ اللَّيْلِ وَقُرْآنِ الْفَجْرِ إِنَّ قُرْآنَ الْفَجْرِ كَانَ
مَشْهُودًا

Terjemahnya:

“laksanakanlah sholat sejak matahari tergelincir sampai gelapnya malam dan (laksanakan pula salat) Subuh. Sungguh, salat subuh itu disaksikan (oleh malaikat)”.⁵⁷

Tergelincirnya matahari adalah waktu shalat dhuhur dan ashar, gelap malam adalah waktu magrib dan isya“, dan Qur“anul Fajri adalah shalat subuh yang senantiasa disaksikan oleh malaikat. Jama“ah An-Nadzir mengatakan bahwa yang di maksud dengan gelap malam adalah tengah malam.⁵⁸

Mereka menegaskan bahwa penggunaan bayangan semata-mata dilakukan mereka berdasarkan apa yang telah dicontohkan oleh Rasulullah. Namun, meski demikian, an-Nadzir juga tidak menafikkan jam. Mereka tetap menggunakan jam sebagai alat bantu apabila sewaktu-waktu cuaca sedang mendung. Maka mereka akan merujuk pada jam, dengan menyesuaikan waktu biasanya ketika mereka melaksanakan sholat duhur. Beberapa dalil diatas adalah landasan bagi an-Nadzir dalam melaksanakan sholat.

⁵⁷Kementrian Agama RI, Al-Qur“an dan Terjemahnya (Cet. I; Bandung: Syaamil Quran, 2012), h.290.

⁵⁸Witriah, Waktu Pelaksaan Shalat menurut Jama“ah An-Nadzir dalam Prespektif Fiqh dan Astronomi, Skripsi. 2017, h.9-10.

b. Zakat

Zakat terbagi menjadi dua, zakat fitrah dan zakat mall. Masing-masing dari zakat ini memiliki ketentuan sendiri sesuai dengan apa yang telah disepakati oleh para ulama. An-Nadzir pun tidak menafikkan hal tersebut. Namun mereka memiliki beberapa pandangan mereka sendiri mengenai zakat. Seperti halnya zakat fitrah, bagi mereka bayi yang baru lahir tidak perlu di zakat fitrahkan. Bagi mereka, hakikat dari zakat fitrah adalah untuk mensucikan (pembersih diri), sedangkan bayi yang baru saja lahir masih suci bersih dan belum kena hukum sehingga tidak perlu mengeluarkan zakat. Zakat fitrah baru diwajibkan bagi anak-anak yang sudah baligh.

Perihal zakat mal, An-Nadzir sendiri tidak menggunakan istilah mengeluarkan zakat dengan ketentuan 2,5% setiap tahun. Bagi An-Nadzir setiap mereka memperoleh rezeki sebisa mungkin mereka akan mengeluarkan zakatnya atau menyedekahkan sebagian dari rezeki yang diperolehnya. Saharaddin menambahkan bahwa jika kita berdasarkan al-Qur'an, maka seharusnya kita mengeluarkan sebagian dari harta kita, sesuai dengan firman Allah dalam QS At-Taubah/9:103;

خُذْ مِنْ أَمْوَالِهِمْ صَدَقَةً تُطَهِّرُهُمْ وَتُزَكِّيهِمْ بِهَا وَصَلِّ عَلَيْهِمْ إِنَّ صَلَاتَكَ سَكَنٌ لَهُمْ وَاللَّهُ سَمِيعٌ عَلِيمٌ

Terjemahnya;

“Ambillah zakat dari sebagian harta mereka, dengan zakat itu kamu membersihkan dan mensucikan mereka dan mendoalah untuk mereka.

Sesungguhnya doa kamu itu (menjadi) ketenteraman jiwa bagi mereka. dan Allah Maha mendengar lagi Maha mengetahui.”

c. Puasa

Mengenai puasa, An-Nadzir tidak lepas dari perhitungan dan penetapan bulan mereka yang secara resmi sudah diundang oleh Kementerian Agama, pertama di Jogja dan kedua di Jakarta untuk menjelaskan tentang metodologi perhitungan bulan dalam penetapan Ramadhan dan Syawal An-Nadzir, hal ini juga terkait dengan pelaksanaan Idul adha dan Idul Fitri. Hal ini pula yang membuat sebagian peneliti tertarik untuk meneliti tentang cara perhitungan jamaah An-Nadzir.

Terbukti bahwa metode yang digunakan An-Nadzir dalam penentuan awal bulan sangat logis dan ilmiah terkait dengan fenomena alam dan sebagainya sesuai apa yang telah diajarkan oleh gurunya. An-Nadzir juga paham akan metode yang digunakan oleh MUI yaitu metode Hilal dan Hisab.

Menurut mereka dalam menentukan awal bulan tidak perlu menghambur hamburkan uang yang banyak untuk memantau bulan dengan menggunakan teropong dan sebagainya inilah yang diyakini oleh An-Nadzir.

“Hal ini terbukti dimana pada zaman nabi, orang-orang belum mengenal teropong namun mereka mampu menetapkan awal bulan, menurut mereka bulan dan matahari pada zaman nabi tidak pernah berbeda dengan sekarang, yang berbeda adalah cara pandang manusia tentang metodologi dan sebagainya.” Ujar Samiruddin.⁵⁹

⁵⁹Ust. Samiruddin, Pemimpin an-Nadzir, Wawancara oleh penulis di Kelurahan Romanglompoo, 17 Juli 2023.

Yang menjadi pembeda antara An-Nadzir dengan pemerintah adalah dari segi penetapan ketinggian derajat bulan baru. Bagi pemerintah bulan baru terhitung ketika bulan berada pada ketinggian 2 derajat. Sedangkan An-Nadzir percaya bahwa setiap 10 tahun bulan baru akan terbit dibawah ufuk 10 derajat dan pada 10 tahun berikutnya bulan baru akan terbit 0 derajat diufuk barat, karena Nabi selama 10 tahun di kota madinah hanya sekali melaksanakan puasa genap 30 hari, selebihnya 29 hari.⁶⁰

d. Haji

Haji merupakan salah satu dari lima rukun islam, haji menempati posisi terakhir dalam rukun islam. Dalam hadits telah dijelaskan bahwa kita diwajibkan berhaji jika kita telah mampu, dalam artian mampu dari segi fisik maupun materi. Akan tetapi faktanya, sebagian umat islam, demi melaksanakan ibadah haji dan umrah, mereka rela meminjam uang untuk melaksanakan ibadah haji ini. Padahal telah dijelaskan bahwa haji diwajibkan bagi orang yang mampu.

“jangan melaksakan ibadah haji dengan meminjam uang di bank, ikut serta dalam arisan-arisan dan sebagainya, sebab itu tidak pernah dicontohkan oleh Nabi. Jika kita tidak memiliki kemampuan untuk melaksanakannya, yah tidak usah dilaksanakan, kecuali kita mampu. Jangan memaksakan diri untuk hal tersebut apalagi sampai memakai bunga bank bahkan riba.⁶¹” kata Samiruddin.

⁶⁰Alamsyah. “Metode Istibat Aliran An-Nadzir Dalam Penetapan 1 Ramadhan Dan 1 Syawal Dalam Perspektif FilsafatHukum Islam”, Skripsi. 2017, h. 45.

⁶¹Ust. Samiruddin, Pemimpin an-Nadzir, Wawancara oleh penulis di Kelurahan Romanglompoa, 17Juli 2023.

Dalam pelaksanaan haji sendiri, An-Nadzir tidak jauh berbeda dengan masyarakat pada umumnya. Mereka hanya berbeda pemikiran tentang finansial atau biaya yang akan digunakan dalam melakukan ibadah haji.

D. Dampak Penerapan Ajaran Islam terhadap ketahanan sosial komunitas An-Nadzir di Kabupaten Gowa

Isu aliran sesat dan terorisme yang berhembus kencang sejak awal tahun 2000-an, juga menerpa Majelis An-Nadzir. Mereka sempat mendapatkan sentimen negatif dari masyarakat umum di luar Romanglompoa karena dicurigai sebagai aliran sesat. Tudingan masyarakat awam bahwa Majelis An-Nadzir 88 aliran sesat sebenarnya terbantahkan secara faktual. Majelis An-Nadzir tidak pernah mengakui adanya nabi lain sebagai utusan Allah setelah diutusnya Nabi Muhammad shallallahu ‘alaihi wa sallam.

“Nabi Muhammad shallallahu ‘alaihi wa sallam, kan, adalah uswatun hasanah (contoh yang terbaik). Di antara manusia yang dihadirkan Allah di muka Bumi ini, mulai dari Nabi Adam sampai manusia yang terakhir nantinya, saya kira sudah banyak dijelaskan bahwa Rasulullah shallallahu ‘alaihi wa sallam yang paripurna di antara semuanya, termasuk para nabi dan rasul. Bahkan, dikatakan bahwa Rasulullah adalah penghulu para nabi dan rasul. Dia juga Khataman-Nabiy; penutup dari segala (risalah) kenabian; sehingga tidak ada lagi nabi setelah Rasulullah shallallahu ‘alaihi wa sallam. Ketika ada yang mengaku-ngaku sebagai nabi setelah Rasulullah berarti itu adalah nabi palsu, wajib kita tidak percaya karena itu menyesatkan pengikutnya”⁶²

⁶²Ust. Samiruddin, Pemimpin an-Nadzir, Wawancara oleh penulis di Kelurahan Romanglompoa, 17 Juli 2023.

Majelis Ulama Indonesia (MUI), dalam merespons isu aliran sesat, telah menetapkan sepuluh kriteria sebuah paham atau aliran keagamaan dapat dinyatakan sesat dalam Rapat Kerja Nasional pada tanggal 6 November 2007. Kesepuluh kriteria tersebut adalah: 1) mengingkari salah satu dari rukun iman yang enam; 2) meyakini dan/atau mengikuti aqidah yang tidak sesuai dengan AlQur'an dan Sunnah; 3) meyakini turunnya wahyu setelah Al-Qur'an; 4) mengingkari otentisitas atau kebenaran isi Al-Qur'an; 5) melakukan penafsiran Al-Qur'an yang tidak berdasarkan kaidah-kaidah tafsir; 6) mengingkari kedudukan hadits nabi sebagai sumber ajaran Islam; 7) menghina, melecehkan dan atau merendahkan para nabi dan rasul; 8) mengingkari Nabi Muhammad sebagai nabi dan rasul terakhir; 9) Mengubah, menambah dan/atau mengurangi pokok-pokok ibadah yang telah ditetapkan oleh syariah, seperti haji tidak ke baitullah, salat wajib tidak 5 waktu; 10) mengkafirkan sesama muslim tanpa dalil syar'i seperti mengkafirkan muslim hanya karena bukan kelompoknya (Islam, 2007). Jika merujuk pada kriteria-kriteria aliran sesat berdasarkan hasil Rakernas MUI 2007 di atas, maka, Majelis An-Nadzir bebas dari tuduhan aliran sesat.

Sejak peristiwa hijrah ke Kab. Gowa di tahun 2006, Ustadz Rangka banyak dibantu Ustadz Lukman sebagai wakil atau juru bicaranya. Ustadz Lukman adalah terasuk dari jama'ah yang berhijrah dari Palopo. Keduanya banyak melakukan dialog ke pihak eksternal Majelis An-Nadzir, seperti pihak pemerintah dan masyarakat umum, untuk memperbaiki citra An-Nadzir. Misalnya saja pada tahun 2008, melalui mediasi oleh Kemenag Gowa, Majelis An-Nadzir diundang berdialog lintas lembaga untuk

menjelaskan paham keyakinan, komitmen kebangsaan, dan berbagai isu miring yang dialamatkan kepada mereka.

Keberadaan Majelis An-Nadzir di Kab. Gowa diterima oleh pemerintah dan masyarakat Kab. Gowa karena mereka tidak pernah melakukan dakwah ke luar lingkungannya. Selain itu, Majelis An-Nadzir juga hidup rukun tanpa pernah berkonflik dengan masyarakat Romanglompoa. Oleh karena itu, eksistensi Majelis An-Nadzir di Romanglompoa mampu dipertahankan.

An-Nadzir telah membangun hubungan yang baik dengan pemerintah setempat. Hal ini terbukti dari beberapa orang pihak pemerintah yang mengungkapkan pandangan mereka tentang keberadaan komunitas an-Nadzir. Diantaranya Kepala Kelurahan Romang Lompoa, Muhammad Arif yang telah menjabat selama kurang lebih 11 tahun, beliau mengungkapkan bahwa dengan keberadaan an-Nadzir di Romang Lompoa, sangatlah membantu bagi mereka selaku pemerintah setempat karena baik dari segi keamanan, pertanian, peternakannya saling berkolaborasi dengan masyarakat dan berbagi pengetahuan mereka tentang cara-cara bertani dan sebagainya.⁶³

“Dengan adanya keberadaan an-Nadzir kami tidak merasa terganggu, malahan kami merasa banyak terbantu dengan adanya mereka.”⁶⁴

Respons pemerintah terhadap An-Nadzir cenderung lebih menerima dibanding respons masyarakat dan tokoh agama, dalam hal ini pemerintah lebih pada posisi netral. Pihak pemerintah tidak menilai An-Nadzir dari segi ajarannya, tetapi lebih pada

⁶³Muhammad Arif, Kepala Kelurahan Romang Lompoa, Wawancara, Kantor Lurah Romang Lompoa, 17 Juli 2023.

⁶⁴Hj. Hasna, Masyarakat setempat, Wawancara, Kantor Lurah Romang Lompoa, 17 Maret 2023.

produktivitas dalam bidang ekonomi dan hubungan sosial yang baik dengan masyarakat. Pemberdayaan ekonomi menjadi pilihan utama dalam penguatan internal An-Nadzir, ini sejalan dengan pemikiran Bourdieu mengenai modal sosial.

Seiring berjalannya waktu mereka mulai menjelaskan kepada masyarakat dan memahamkan mereka akan ajaran yang diterapkan oleh komunitas an-Nadzir, perlahan masyarakat mulai terbuka dan menerima keberadaan mereka. An-Nadzir dapat menjalin hubungan dengan siapapun tanpa terkecuali. Keterbukaan yang diperlihatkan oleh an-Nadzir membuatnya dapat diterima dengan baik oleh masyarakat disekitar. Konsep dakwah bil al-hal (aksi keteladanan) dan keteguhan an-Nadzir telah meyakinkan masyarakat setempat. Hal ini terbukti dengan banyaknya masyarakat yang mempercayakan sawah mereka untuk dikelola oleh an-Nadzir.

Meskipun tantangan yang dihadapi An-Nadzir sangat berat, mereka tetap optimis dengan apa yang mereka yakini. Hadits nabi seakan-akan menjadi spirit tersendiri bagi mereka dalam menghadapi berbagai persoalan dan cobaan yang mereka dapatkan dari masyarakat.

Berdasarkan HR. Muslim No.148 yang artinya “Islam datang dalam keadaan yang asing, akan kembali pula dalam keadaan asing. Sungguh beruntunglah orang yang asing”, komunitas An-Nadzir percaya bahwa menjadi asing bukanlah suatu hal yang buruk, mereka hanya berharap keasingan mereka adalah apa yang dimaksud oleh

hadits di atas. Menurut Ustadz Amir, mengapa Islam dianggap asing dan aneh ialah ketika di akhir zaman ada yang ingin memunculkan keasliannya.⁶⁵

Dimana dalam proses penerapan ajaran islam bagi An-Nadzir terlebih dahulu perlu mengenali Allah dan Rasul-Nya dan mereka juga berpedoman dari Al-Quran dan Hadits. Namun ada beberapa praktik keagamaan An-Nadzir yang mungkin berbeda dengan masyarakat pada umumnya tetapi menurut masyarakat setempat itu tidak sama sekali merugikan yang penting tidak melenceng dari syariat Islam. Maka dari itu menurut kepala Kelurahan Romanglompoa dan masyarakat sekitar komunitas An-Nadzir tersebut tidak sama sekali memberikan dampak buruk bagi pemerintah dan masyarakat Romanglompoa.⁶⁶

⁶⁵Muhammad Abduh Tuasikal “Berbahagialah Orang yang Terasing”. Darush Sholihin, 14 Jumadil Ula 1436 H.

⁶⁶Muhammad Arif, Kepala Kelurahan Romang Lompoa, Wawancara, Kantor Lurah Romang Lompoa, 17 Juli 2023

BAB V

KESIMPULAN

A. Kesimpulan

Keberadaan jamaah An-Nadzir di Kelurahan Romang Lompoa berdampak positif karena sejak keberadaan jamaah An-Nadzir sampai sekarang, hubungan sosial dengan masyarakat semakin terjalin dengan baik dan respon masyarakat semakin positif. Dampak terhadap keamanan lingkungan dirasakan masyarakat sejak keberadaan jamaah An-Nadzir. Kejahatan-kejahatan yang sering terjadi seperti pencurian dan kenakalan remaja dapat berkurang dengan keberadaan jamaah An-Nadzir yang memberantas beberapa kejahatan yang meresahkan masyarakat sehingga sumbangsi keamanan dirasakan langsung oleh masyarakat dengan keberadaan jamaah An-Nadzir.

Berdasarkan pokok permasalahan dalam sub-bab masalah yang telah penulis teliti maka penulis merumuskan menjadi tiga kesimpulan yaitu :

1. An-Nadzir adalah sebuah komunitas muslim yang menetap di Desa Mawang, Kec. Bontomarannu, Kab Gowa dengan segala ciri dan keunikan mereka terkait dari segi praktek keagamaannya yang berbeda dari mayoritas muslim pada umumnya yang telah berkembang mejadi komunitas sosial yang mandiri secara ekonomi, politik dan pendidikan. Sebelumnya Komunitas ini bernama Majelis Jundullah namun mendapat protes dari Laskar Jundullah untuk mengganti nama mereka. Pada pada tanggal 14 Muharram 1422 H yang bertepatan dengan

tanggal 27 Maret 2002 nama An-Nadzir ditetapkan sebagai pengganti Majelis Jundullah.

2. Penerapan ajaran Islam yang dilakukan oleh An-Nadzir seluruhnya bersumber dari pemahaman mereka terhadap Al-Qur'an dan hadits serta berdasar pada apa yang telah dicontohkan oleh guru mereka KH. Syamsuri Abdul Madjid. An-Nadzir menjadikan Aba sebagai contoh teladan mereka dalam beribadah yang didukung oleh dalil yang terdapat dalam al-qur'an dan hadis. Konsep teologi an-Nadzir tidak berbeda dengan konsep teologis kelompok mainstream pada umumnya. An-Nadzir percaya bahwa tiada tuhan selain Allah dan Muhammad adalah utusan Allah, meyakini 5 rukun islam dan rukun iman yang berjumlah 6. An-Nadzir hanya berbeda dengan mayoritas muslim dari segi praktek keagamaan mereka yang tentunya tetap berdasarkan dalil yang ada (al-qur'an dan hadits) sesuai dengan pemahaman mereka terhadap suatu dalil. Dan Kehidupan keagamaan jamaah An-Nadzir tidak lepas dari kesederhanaan dengan menghidupkan sunnah-sunnah Rasulullah mulai dari cara berpakaian, kebiasaan beliau serta amalan-amalan yang diajarkan oleh Rasulullah saw. sesuai dengan paham yang mereka yakini dan tidak keluar dari konsep teologi islam yang diyakini oleh mayoritas muslim. Selain dalam hal ibadah, An-Nadzir juga berkembang dari segi perekonomian mereka. Mereka melangsungkan hidup mereka dengan cara bertani, beternak dan lain sebagainya.
3. Dampak dari penerapan ajaran islam komunitas An-Nadzir di Kelurahan Romang lompoa itu sendiri membawa dampak yang positif dimana komunitas

An-Nadzir sangatlah membantu pemerintah setempat baik dari segi keamanan, pertanian, peternakannya saling berkolaborasi dengan masyarakat dan berbagi pengetahuan mereka tentang cara-cara bertani dan sebagainya.

B. *Implikasi Penelitian*

Berdasarkan hasil penelitian gerakan dan ketahanan komunitas An-Nadzir di Kabupaten Gowa ini menunjukkan bahwa keberadaan An-Nadzir dapat diterima baik oleh masyarakat Kelurahan Romang lompoa dan membawa keuntungan tersendiri bagi masyarakat Romang lompoa sehingga kehadiran komunitas An-Nadzir di tengah-tengah masyarakat Romang lompoa menjadi panutan dan sebagai motivator dalam berbagai bidang kehidupan meskipun An-Nadzir memiliki perbedaan dari segi praktek keagamaannya tetapi masyarakat Romang lompoa tidak menjadikannya suatu masalah

Kesimpulan diatas merupakan hasil akhir dari penyusunan skripsi ini, penulis dengan sangat besar hati berharap semoga dengan adanya skripsi ini dapat menambah wawasan dan pengetahuan terkait jamaah An-Nadzir sehingga kajian tentang kelompok ini dapat lebih dikembangkan. Maka dari itu penulis mengemukakan beberapa hal yang di anggap perlu yaitu:

1. Penelitian ini diharapkan berguna bagi masyarakat khususnya di Kelurahan Romang Lompoa guna untuk meningkatkan sikap toleransi terhadap sesama agar hubungan masyarakat dengan jamaah An-Nadzir dapat berlangsung dengan baik.

2. Bagi mahasiswa khususnya di Fakultas Ushuluddin, Filsafat dan Politik diharapkan untuk meningkatkan minat dalam mengkaji kelompok-kelompok keagamaan sehingga studi kelompok khususnya An-Nadzir dapat berkembang.
3. Bagi masyarakat An-Nadzir itu sendiri tetaplah terbuka dalam artian menerima setiap tamu yang berkunjung ke tempat mereka dengan baik, dan memberikan feedback agar menjalin hubungan sosial baik dengan masyarakat sekitar maupun dengan pemerintah setempat agar tidak terkesan bias.

DAFTAR PUSTAKA

- AB, Syamsuddin, *Paradigma Metode Penelitian (Kualitatif dan Kuantitatif)*, (Makassar: Shofia, 2016).
- Alamsyah. “Metode Istibat Aliran An-Nadzir Dalam Penetapan 1 Ramadhan Dan 1 Syawal Dalam Perspektif Filsafat Hukum Islam”, *Skripsi*, 2017.
- Amsyari, Fuad, ”*Islam Kaffah Tantangan Sosial dan Aplikasinya di Indonesia*”, Jakarta: Gema Insan Press, 1995
- Alfian, *Jurnal Studi Agama* , Volume 1, 2023.
- Alam Syamsul, Alfian Andi, “*Memahami Dinamika Komunitas Agama Minoritas di Sulawesi Selatan, Indonesia*” *Jurnal Studi Agama*, Volume 7, 2023.
- Abuddin Nata, *Metodologi Studi Islam*, cet. Ke-1 (Jakarta: PT. Raja Grafindo Persada, 1998)
- Afrizal, Handrisal, *Jurnal Wedana* (Vol. 5 No. 1, 2019). Ali, Muhammad Daud, *Hukum Islam* (Cet. XX; Jakarta: PT Raja Grafindo, 2014).
- Bungin, Burhan, “*Sosiologi Komunikasi: Teori Paradigma, dan Diskursus Teknologi Komunikasi di Masyarakat*”, Jakarta: Kencana, 2006.
- B, M. Taufan. “Kajian Sosiologi Hukum Islam Terhadap Eksistensi Komunitas AnNadzir”. Disertasi. Makassar: PPs UIN Alauddin, 2015.
- Faisal, Sanapiah, *Format-Format Penelitian Sosial*. Ed. I (Cet. 6; Jakarta: PT Raja Grafindo Persada, 2003).
- Hamiruddin, *Gerakan Dakwah An-Nadzir*. Makassar: Alauddin University Press, 2004.
- Hamiruddin, “Gerakan Dakwah An-Nadzir di Kabupaten Gowa, Gowa Tahun Ajaran 2013”, *Skripsi*, Gowa: Universitas Islam Negeri Alauddin Makassar, 2013.
- Ismail, “Interaksi Sosial Jamaah An-Nadzir Dengan Masyarakat di Kelurahan Romang Lompoa Kecamatan Bontomarannu Kabupaten Gowa”, *Skripsi*, 2017.
- Ijtihad”, *Wikipedia Bahasa Indonesia, Ensiklopedia Bebas*. <https://id.m.wikipedia.org/wiki/ijtihad> (24 Juli 2020).
- Kementrian Agama RI, *Al-Qur'an dan Terjemahnya* (Cet. I; Bandung: Syaamil Quran, 2012).

- Kementrian Agama RI, *Al-Qur'an an Terjemahnya* (Cet. I; Bandung: Syaamil Quran, 2012).
- Misbahuddin, *Ushul Fiqh I*, (Cet. I; Makassar: Alauddin University Press), 2013.
- Mustaqim. “*Gerakan Islam Non-Mainstream di Indonesia dan Studi Terhadap Jamaah an-Nadzir di Sulawesi Selatan*” *Jurnal Al-Fikr*. Vol. 16, 2012.
- Mastuhu & Deden Ridwan, *Tradisi baru Penelitian Agama Islam, Tinjauan Antar Disiplin Ilmu*, cet. Ke-1 (Bandung: NuansaPusjarlit, 1998), p. vi
- Nusantara Islam. Menengok perkampungan jamaah An-Nadzir. Situs Resmi Nusantara Islam. <http://nusantaraislam.blogspot.co.id/2011/11/menengokperkampungan-jamaah-nadzir-di.html?m=1> (14 November 2016)
- Pabbajah, Mustaqim , 2020, “*Studi Agama-Agama dan Lintas Budaya*”.
- Putra, Nusa, *Penelitian Kualitatif IPS*, (Cet. I; Bandung: Remaja Rosdakarya, 2003).
- Ramli, Muhammad. “Telaah Banding Aktualisasi Nilai An-Nadzir di Kelurahan Romang Lompoa Kecamatan Bontomarannu Kabupaten Gowa”. Skripsi. Makassar: Fakultas Ushuluddi dan filsafat, 2009.
- Rizky Very Fadli, Tinjauan Filsafat Humanisme: Studi Pemikiran Paulo Freire Dalam Pendidikan, *Jurnal* Vol.9 No. 2
- Sodikin, R. Abu, “Memahami Sumber Ajaan Islam” *Jurnal Al-Qur'an* 20, no. 98-99 (Juli-Desember 2003).
- Sugiyono, *Metode Penelitian Pendidikan: Pendekatan Kuantitatif, Kualitatif*, (Bandung: Alfabeta, 2008).
- Supardan, Dadang. *Pengantar Ilmu Sosial Sebuah Kajian Pendekatan Struktural* Jakarta: PT Bumi Aksara, 2008.
- Tim Media, *Kamus Lengkap Bahasa Indonesia*. Media Centre, t.th.
- Tumanggor, Rusmin, dkk. *Ilmu Sosial & Budaya Dasar*. Jakarta: Kencana, 2010
- Tuasikal, Abduh Muhammad, “*Berbahagialah Orang yang Terasing*”. Darush Sholihin, 14 Jumadil Ula 1436 H.

LAMPIRAN

Dok. wawancara bersama Ust.Samiruddin (Pemimpin An-Nadzir)



Dok. Wawancara bersama Kepala Kel. Romang lompoa



Dok. Wawancara bersama masyarakat Kelurahan Romang lompoa



Dok. Wawancara Kepala Sekolah SD dan SMP An-Nadzir



Dok. Wawancara Ketua RT 4 Kelurahan Romang Lompoa



Dok. Peternak ayam di pemukiman An-Nadzir



Dok. Pemilik Kios di pemukiman Komunitas An-Nadzir



Dok. Lokasi Perkebunan Jamaah An-Nadzir



Dok. Lokasi Peternakan Ayam jamaah An-Nadzir





Pemukiman Komunitas An-Nadzir di Kelurahan Romanglompoa





RIWAYAT HIDUP



Resti Dirmayana akrab disapa resti, reres, dan ettis. Lahir di Solo Wajo, 27 Maret 2001. Penulis merupakan anak ke-2 dari 2 bersaudara dan merupakan anak dari Bapak Junaidi dan Ibu Hj. Rosdiana, S, Pd. Awal mulai menempuh pendidikan pada tahun 2005-2007 di TK Dharmawanita Bola Kab. Wajo, pada tahun 2007-2013 melanjutkan Sekolah Dasar di SDN 207 Solo Wajo,

kemudian pada tahun 2013-2016 melanjutkan tingkat sekolah menengah pertama di MTs. As'adiyah Puteri 1 Pusat Sengkang, 2016-2019 melanjutkan tingkat sekolah menengah akhir di MA Aliyah As'adiyah Puteri Pusat Sengkang. Pada akhir tahun 2019 saya melanjutkan pendidikan perguruan tinggi di Universitas Islam Negeri Alauddin Makassar jurusan Aqidah dan Filsafat Islam Fakultas Ushuluddin dan Filsafat jenjang strata satu (S1). Selama menempuh pendidikan di UIN, penulis juga aktif bergabung di organisasi PMII (Pergerakan Mahasiswa Islam Indonesia).