

**STUDI ESTETIKA PADA DESAIN MASJID AGUNG SULTAN
ALAUDDIN DI KAMPUS UIN ALAUDDIN MAKASSAR**



Skripsi

Diajukan untuk Memenuhi Salah satu Syarat Memperoleh Gelar
Sarjana Agama (S.Ag) Prodi Aqidah Filsafat Islam Pada
Fakultas Ushuluddin dan Filsafat
UIN Alauddin Makassar

Oleh:

NUR AKNI

NIM: 30100119062

**FAKULTAS USHULUDDIN DAN FILSAFAT
UIN ALAUDDIN MAKASSAR
2023**

PERNYATAAN KEASLIAN SKRIPSI

Mahasiswa yang bertanda tangan di bawah ini:

Nama : Nur Akni
Nim : 30100119062
Tempat/Tgl. Lahir : Ballere, 28 Juni 2001
Prodi : Aqidah dan Filsafat Islam
Fakultas/Program : Ushuluddin dan Filsafat
Alamat : Kelurahan Ballere, Kec. Keera Kab. Wajo.
Judul : Studi Estetika Pada Desain Masjid Agung Sultan Alauddin
di Kampus UIN Alauddin Makassar

Menyatakan dengan sesungguhnya dan dengan penuh kesadaran bahwa skripsi ini benar adalah hasil karya sendiri. Jika dikemudian hari terbukti bahwa ini merupakan duplikat, tiruan, plagiat, atau dibuat oleh orang lain, sebagian atau seluruhnya, maka skripsi dan gelar yang diperoleh karenanya batal demi hukum. Demikian pernyataan ini dibuat dengan penuh kesadaran sebagai bentuk tanggung jawab formal untuk digunakan sebagaimana mestinya.

Gowa, 17 Agustus 2023

Pernyusun

NUR AKNI

Nim: 30100119062

PENGESAHAN SKRIPSI

Skripsi yang berjudul, “Studi Estetika pada desain Masjid Agung Sultan Alauddin Makassar di Kampus UIN Alauddin Makassar”, yang disusun oleh Nur Akni, NIM: 30100119062, mahasiswa Program Studi Aqidah dan Filsafat Islam pada Fakultas Ushuluddin dan Filsafat UIN Alauddin Makassar, telah diuji dan dipertahankan dalam Sidang Munaqasyah yang diselenggarakan pada hari Jum’at, tanggal 25 Agustus 2023 M, bertepatan dengan 8 Shafar 1445 H, dinyatakan telah dapat diterima sebagai salah satu syarat untuk memperoleh gelar Sarjana Agama (S.Ag) dalam Ilmu Aqidah dan Filsafat Islam (dengan beberapa perbaikan).

Gowa, 25 Agustus 2023 M
8 Shafar 1445 H

DEWAN PENGUJI

Ketua	: Dr. Hj. Darmawati H., M.HI	(.....)
Sekretaris	: Muh. Abdi Goncing, S.Fil.I, M.Phil.	(.....)
Munaqisy I	: Dr. Hj. Darmawati H., M.HI	(.....)
Munaqisy II	: Dr. Abdullah, M.Ag.	(.....)
Pembimbing I	: Prof. Dr. H. Muh. Natsir, M.A.	(.....)
Pembimbing II	: Dr. Muhammad Takbir, M.Phil.	(.....)

Diketahui oleh:
Dekan Fakultas Ushuluddin dan Filsafat
UIN Alauddin Makassar,

Dr. Muhsin, S.Ag., M.Th.I.
NIP. 19711125 199703 1 001

KATA PENGANTAR



Alhamdulillah, segala puji dan syukur peneliti panjatkan kepada Allah swt. atas segala rahmat dan hidayah-Nya yang tak terhingga sehingga peneliti dapat menyelesaikan skripsi ini sebagai syarat untuk mendapatkan gelar sarjana Agama (S.Ag). Berkat ridha Allah swt. yang telah memberikan petunjuk serta kemudahan menghadapi berbagai macam kendala serta doa dari orang tua dan bimbingan dari berbagai pihak maka segala kesulitan yang dialami dapat teratasi, sehingga peneliti dapat menyelesaikan skripsi yang berjudul **“Studi Estetika Pada Desain Masjid Agung Sultan Alauddin di Kampus UIN Alauddin Makassar”**

Sholawat serta salam senantiasa tercurahkan kepada baginda Rasulullah Muhammad saw. beserta seluruh keluarga dan sahabat-sahabatnya yang telah menyampaikan petunjuk dan menuntun ke jalan yang benar. Beliau merupakan hamba Allah swt. yang benar dalam ucapan dan perbuatannya, serta diutus sebagai cahaya yang terang sekaligus sebagai suri tauladan bagi umat manusia.

Keberhasilan dalam penyelesaian skripsi ini tidak hanya terletak pada diri peneliti semata, banyaknya pihak memberikan sumbangsih khususnya ayahanda Hasse dan ibunda tercinta Bunga Waru yang telah mencurahkan cinta dan kasihnya dalam mendidik, membesarkan dan menafkahi serta keluarga besar peneliti yang telah memberikan doa, dukungan, bantuan serta motivasi yang tidak pernah putus dan tidak mampu terbalaskan dengan apapun. Peneliti menyadari bahwa dalam penyusunan dan penyelesaian skripsi ini memiliki banyak keterbatasan baik pemikiran dan kemampuan. Peneliti dalam kesempatan ini pula menyampaikan permohonan maaf dan rasa terima kasih yang sebesar-besarnya kepada:

1. Prof. Drs. H. Hamdan Juhannis, M.A, Ph.D selaku Rektor dan Wakil Rektor I Prof. Dr. H. Mardan, M.Ag, Wakil Rektor II Prof. Dr. H. Wahyuddin, M.Hum, Wakil Rektor III Prof. Dr. H. Darussalam, M.Ag, dan Wakil Rektor IV Prof. Dr. H. Kamaluddin Abunawas, M.Ag, Universitas Islam Negeri Alauddin Makassar yang telah berkenan untuk menyediakan fasilitas belajar sehingga peneliti dapat mengikuti proses perkuliahan dengan baik.
2. Dr. Muhsin Mahfudz, S.Ag, M.Th.I selaku Dekan Fakultas Ushuluddin dan Filsafat bersama Dr. Hj. Rahmi Darmis, M.Ag selaku Wakil Dekan I, Dr. Hj. Darmawati, M.Hi selaku Wakil Dekan II, dan Dr. Abdullah Thalib, M.Ag selaku wakil Dekan III Fakultas Ushuluddin dan Filsafat Universitas Islam Negeri Alauddin Makassar.
3. Dr. Muhaemin, M.Th.I., M.Ed selaku Ketua Jurusan Aqidah Filsafat dan Bapak Muh. Abdi Goncing, M.Phil., selaku Sekretaris Jurusan Aqidah Filsafat Islam Fakultas Ushuluddin dan Filsafat Universitas Islam Negri Alauddin Makassar yang telah banyak membantu serta memudahkan dalam pengurusan.
4. Prof. Dr. H. Muh. Natsir dan Dr. Muhammad Takbir., M. Pd. M. Pil. selaku Pembimbing I dan II yang dengan segala keikhlasan, kesabaran dan kesediaannya dalam memberikan arahan, motivasi, bimbingan dan ilmu kepada peneliti sehingga skripsi ini dapat terselesaikan dengan baik.
5. Dr. Hj. Darmawati, MA dan Dr. Abdullah Thalib, M.Ag selaku Penguji I dan Penguji II yang tiada hentinya memberikan masukan dan motivasi kepada peneliti.
6. Bapak dan Ibu Dosen serta seluruh Staf Fakultas Ushuluddin dan Filsafat yang telah memberi bekal dan ilmu pengetahuan kepada peneliti selama mengikuti pendidikan.

7. Prof. Dr. H. Muh. Natsir, MA yang merupakan dosen pembimbing akademik atas bantuan dan dukungannya kepada peneliti
8. Keluarga besar Aqidah dan Filsafat Islam, khususnya angkatan 2019 atas kebersamaan, kekeluargaan, dukungan serta canda tawa yang sering kali muncul mewarnai hari-hari peneliti selama duduk di bangku perkuliahan.
9. Kepada kedua orang tuaku tersayang, kakak-kakak dan adikku tercinta yang selalu memberikan semangat, dukungan, serta atas do'a tulusnya senantiasa ditujukan untuk penulis agar diberi kemudahan dan kelancaran.
10. Sahabat seperjuangan peneliti, yaitu Adriana yang menjadi *support system*, tempat peneliti berbagi keluh kesah selama ini.
11. Dan kepada seluruh pihak yang telah membantu yang tidak dapat peneliti tuliskan satu persatu dalam skripsi ini, dengan ini peneliti mengucapkan banyak terima kasih sebesar-besarnya semoga Allah swt membalas kebaikan kepada kalian semua.

Peneliti menyadari bahwa karya ini tentunya masih memiliki banyak kekurangan yang tidak terlepas kekurangan peneliti. Maka dari itu peneliti sangat terbuka menerima saran maupun kritikan demi penyempurnaan skripsi ini.

Terakhir, ucapan terima kasih dan penghargaan atas perhatian dan partisipasinya dari semua pihak yang terlibat dalam menyelesaikan skripsi ini. Semoga skripsi ini dapat bermanfaat dan memberikan tambahan pengetahuan dan wawasan yang semakin luas bagi pembaca.

Wassalamu'alaikum Warahmatullahi Wabarakatuh.

Gowa, 17 Agustus 2023

Penyusun

NUR AKNI

Nim: 30100119062

DAFTAR ISI

HALAMAN JUDUL	i
PERNYATAAN KEASLIAN SKRIPSI.....	ii
PENGESAHAN SKRIPSI	iii
KATA PENGANTAR.....	iv
DAFTAR ISI	viii
ABSTRAK.....	x
BAB I PENDAHULUAN	1
A. Latar Belakang Masalah	1
B. Rumusan Masalah	4
C. Pengertian Judul dan Ruang Lingkup Penelitian	5
D. Kajian Pustaka.....	7
E. Metodologi Penelitian	10
F. Tujuan dan Kegunaan Penelitian	12
BAB II ESTETIKA DAN OBJEKNYA	13
A. Pengertian Estetika	13
B. Sejarah Estetika.....	20
C. Estetika Dalam Pandangan Beberapa Filosof.....	27
BAB III ARSITEKTUR DAN FILOSOF	25
A. Arsitek Masjid Agung Sultan Alauddin	25
B. Metode Pembuatan Karya Dari Arsitek	32
C. Peranan Masjid Menurut Beberapa Tokoh.....	39
BAB IV STUDI ESTETIKA PADA DESAIN MASJID AGUNG SULTAN ALAUDDIN DI KAMPUS UIN ALAUDDIN MAKASSAR	44
A. Gambaran Umum Masjid Agung Sultan Alauddin	44

B. Desain Masjid Agung SultanAlauddin.....	45
C. Makna Estetika Pada Masjid Agung Sultan Alauddin	49
BAB V PENUTUP	63
A. Kesimpulan	63
B. Implikasi	65
DAFTAR PUSTAKA	66
DAFTAR RIWAYAT HIDUP.....	70

ABSTRAK

Nama : Nur Akni
NIM : 30100119062
Judul : Studi Estetika Pada Desain Masjid Agung Sultan Alauddin di Kampus UIN Alauddin Makassar

Skripsi ini membahas tentang studi estetika pada salah satu masjid di Kampus UIN Alauddin Makassar. Permasalahan dalam penelitian ini dirumuskan dalam tiga pertanyaan, (1) Bagaimana gambaran umum Masjid Sultan Alauddin di Kampus UIN Alauddin Makassar?, (2) Bagaimana desain pada Masjid Agung Sultan Alauddin di Kampus UIN Alauddin Makassar?, (3) Bagaimana estetika pada Masjid Agung Alauddin di kampus UIN Alauddin Makassar?.

Jenis penelitian ini disusun menggunakan jenis penelitian kualitatif yang objek penelitiannya berupa sistematis-refleksi. Dalam jenis penelitian ini bersifat deskriptif yang didapat dari buku-buku serta hasil penelitian baik yang sudah dipublikasikan maupun yang belum dipublikasikan. Dalam penelitian ini, peneliti akan menelusuri sumber- sumber kepustakaan yang memiliki keterkaitan dengan penelitian ini serta mengumpulkan data-data yang berkaitan dengan makna estetika Masjid Agung Sultan Alauddin di kampus UIN Alauddin Makassar.

Hasil penelitian ini menunjukkan bahwa, 1) Masjid Sultan Agung Alauddin Makassar ini menjadi jembatan antar komunitas universitas dan penduduk yang dapat mendorong saling menguntungkan antara interaksi dan lingkungan eksternal lainnya. Masjid Sultan Agung Alauddin Makassar terkenal karena keunikan arsitekturnya, unsur budaya lokal dan keterbaruannya menjadi ciri khas dan keunikan dari Masjid Sultan Agung Alauddin. 2) Adapun desain Masjid Sultan Agung Alauddin yaitu dengan menerapkan bentuk *Rub Al-Hizb* dan lontara'. *Rub Al-Hizb* adalah bentuk segi delapan yang ditemukan dalam Al-Qur'an, Sedangkan lontara' aksara bugis Makassar adalah aksara bugis yang sudah ada sejak abad XV dan dikenal sebagai aksara-aksara tertua di Indonesia, lontara' dipilih untuk mewakili arsitektur lokal dimana salah satu bab yang ditulis dalam lontara' ini manuskripnya adalah Sure' Galigo. 3) Makna desain Masjid Sultan Agung Alauddin Makassar: kubah, elemen garis, elemen bidang, elemen bentuk, elemen tekstur, elemen pola, elemen cahaya, elemen nada, elemen keselarasan, elemen komposisi,

Implikasi dalam penelitian ini adalah, diharapkan memberikan khazanah pengetahuan bagi pembaca khususnya bagi peneliti pribadi untuk menambah wawasan tentang estetika dan makna desain estetika pada Masjid Sultan Agung Alauddin Makassar dan menjadi perhatian dalam kehidupan kita khususnya dalam bidang estetika. Peneliti juga berharap semoga penelitian ini menjadi referensi setelahnya, dengan lebih mengembangkannya melalui beberapa Teknik interpretasi.

BAB I PENDAHULUAN

A. Latar Belakang Masalah

Universitas Islam Negeri Alauddin Makassar atau yang lebih kerap dikenal sebagai sebutan UIN Alauddin memiliki masjid yang diberi nama Masjid Agung Sultan Alauddin yang terletak di area kampus II Alauddin Makassar, Kelurahan Romang Polong, Kecamatan Somba Opu Kabupaten Gowa. Masjid Agung Sultan Alauddin didesain dari tahun 2016, pembangunan dimulai pada tahun 2018 kemudian diresmikan pada 9 Juni 2021.

Masjid merupakan tempat peribadatan bagi umat Islam yang memiliki bentuk desain dan simbol yang tampak dari masjid itu sendiri. Bangunan masjid dapat diketahui atau dibedakan dengan penerapan bentuk yang dimaknai sebagai ornament atau kaligrafi yang dapat menambah nilai estetika dalam proses persujudan kepada Tuhan yang Maha Esa. Hal ini sesuai dengan QS Al-Jinn 72:18

وَإِنَّ الْمَسْجِدَ لِلَّهِ فَلَا تَدْعُوا مَعَ اللَّهِ أَحَدًا ۝ ١٨

Terjemahnya:

“Sesungguhnya masjid-masjid itu milik Allah. Maka, janganlah menyembah apa pun bersamaan dengan (menyembah) Allah”¹

Selain ayat di atas, ada juga hadis yang menjelaskan tentang keutamaan masjid yang perlu kita perhatikan, seperti hadis yang diriwayatkan oleh Imam Abu Nu’aim yang berbunyi:

قَالَ النَّبِيُّ صَلَّى اللَّهُ عَلَيْهِ وَسَلَّمَ: {الْمَسْجِدُ بَيْنْتُ كُلِّ مُؤْمِنٍ}

¹Kementrian Agama RI, *Al-Qur'an Terjemahnya*, Bandung: PT alQosbah Karya Indonesia, 2023), h. 573.

Artinya:

“Nabi saw. bersabda, “Masjid adalah rumahnya setiap mukmin.” Hadis ini diriwayatkan oleh imam Abu Nu’aim”²

Secara terstruktur, masjid menjadi ciri identitas agama Islam. Masjid ini dibangun dan difungsikan untuk kegiatan beribadah, ada beberapa pertimbangan dalam pembangunan masjid ini salah satunya yaitu lokasinya yang strategis sebagai pusat kegiatan di daerah samata membuat Masjid Agung Sultan Alauddin ini menjadi jembatan antar komunitas universitas dan penduduk yang dapat mendorong saling menguntungkan antara interaksi dan lingkungan eksternal sekitarnya.

Selain memiliki fungsi atau kegunaan tertentu, sebuah bangunan juga memiliki karakter tertentu yang pada umumnya akan muncul dan terakumulasi menjadi sebuah citra ataupun kesan yang diberikan oleh siapapun kepada bangunan tersebut.

Masjid merupakan suatu karya budaya yang hidup, karena masjid merupakan karya arsitektur yang selalu diciptakan, dipakai oleh masyarakat muslim secara luas, dan digunakan terus-menerus dari generasi ke generasi. Karena itu, sebagai bangunan religius, masjid adalah representasi dari komunitas ummat Islam yang melahirkan dan memakmurkannya, sangat kaya dengan nilai-nilai kearifan lokal.³

Masjid Agung Sultan Alauddin memiliki 3 ciri khas dalam bangunannya yaitu ciri islam, ciri budaya lokal dan yang ciri kemodernan. Menurut informasi dari sang arsitektur ada dua konsep varian simbol arsitektur Islam yang diterapkan pada Masjid Agung Sultan Alauddin yaitu Rub Al-Hizb dan lontara’.

²STIM Surakarta, “Keutamaan Masjid Dalam Islam”
<https://www.stimsurakarta.ac.id/2021/10/21/12-keutamaan-masjid-dalam-islam/mimbar-dosen/>,
 pada tanggal 17 Agustus 2023.

³Esterica Yuniarti, “Estetika Unsur-Unsur Arsitektur Bangunan Masjid Agung Surakarta”.
Chataris: Journal of Arts Education 4, no.1 (2015): h. 16.

Rub Al-Hizb adalah bentuk segi delapan yang ditemukan dalam Al-Qur'an, pada mulanya lambang ini digunakan dalam Al-Qur'an yang dibagi pada 60 *hizb* (60 kumpulan yang panjangnya agak sama) lambang ini menunjukkan setiap suku *hizb*, sementara setiap *hizb* melambangkan setengah juz. *Rub Al-Hizb* disebutkan sekitar 240 kali di dalam Al Qur'an. Sedangkan lontara' aksara bugis Makassar adalah aksara bugis yang sudah ada sejak abad XV dan dikenal sebagai aksara-aksara tertua di Indonesia, lontara' dipilih untuk mewakili arsitektur lokal dimana salah satu bab yang ditulis dalam lontara' ini manuskripnya adalah Sure' Galigo.

Pada dasarnya masjid Agung Sultan Alauddin UIN Alauddin Makassar ini didesain dengan mempertimbangkan aspek kenyamanan fisik bangunan khususnya dalam hal konsep penghematan energi berupa penghawaan alami dan pencahayaan alami. Hal ini dapat terlihat dari penggunaan material berupa roster dan kaca yang memungkinkan cahaya matahari baik langsung maupun cahaya refleksi bisa masuk ke dalam ruang shalat. Penggunaan roster ini pula dapat menjadi lubang udara dalam mendukung aspek penghawaan alaminya. Pemanfaatan aspek penghawaan alami dalam bangunan harus memikirkan prasyarat dasar yaitu adanya udara sehat di luar bangunan (terbebas dari debu, bau serta polutan lainnya yang dapat mengganggu), suhu udara yang tersedia tidak terlalu tinggi (maksimal 28°C), aliran udara secara horizontal tidak terhalang oleh bangunan di sekitar tapak (angin bisa berhembus dengan lancar), dan kebisingan lingkungan yang rendah. Apabila prasyarat dasar tidak memenuhi maka pemanfaatan penghawaan alami akan merugikan atau tidak terpenuhi.

Bentuk dan struktur bangunan masjid yang dilihat dari sudut pandang keindahan yang memancarkan kehidupan spiritual. Kehidupan spiritual tersebut mengacu pada simbol-simbol dan ornamen pada rancangan bangunan masjid. rancang bangunan masjid tersebut akan terlihat estetis apabila didalam simbol-

simbol dan ornamen tersebut mengandung pesan-pesan kehidupan spiritual, karena sifat-sifat ilahi terpancar darinya.

Hal ini yang mendasari penulis untuk menganalisis bagaimana makna desain Masjid Agung Sultan Alauddin dengan teori keindahan. Teori pokok sering diakui sebagai pisau bedah untuk mengurai dan mendekati objek yang diteliti dalam upaya mengungkapkan permasalahan yang dianggap sebagai penyelesaiannya.⁴ Agar dapat membahasnya lebih mendalam, kita hendaknya mengetahui unsur-unsur yang bisa kita temukan karena keindahan itu terdiri dari komponen-komponen yang masing-masing mempunyai ciri dan sifat yang menentukan taraf dari kehadiran keindahan itu.⁵ Pada penelitian yang penulis susun, masjid Agung Sultan Alauddin dalam upaya mengungkapkan dan mengetahui bagian unsur-unsur yang membuat indah pada masjid tersebut dalam analisis estetika.

B. Rumusan Masalah

1. Bagaimana Gambaran Umum Masjid Agung Sultan Alauddin di Kampus UIN Alauddin Makassar?
2. Bagaimana Desain Pada Masjid Agung Sultan Alauddin di Kampus UIN Alauddin Makassar?
3. Bagaimana Makna Estetika Pada Masjid Agung Sultan Alauddin di Kampus UIN Alauddin Makassar?

C. Pengertian Judul

Pengertian judul dikemukakan agar memperjelas arah permasalahan yang akan diteliti serta sebagai bentuk untuk menghindari adanya perbedaan penafsiran terhadap makna yang terdapat dalam judul penelitian atau sebagai persepsi terhadap arah dalam penelitian ini sehingga dapat dimengerti dengan baik.

⁴Rony, *Ikonomografi Arsitektur dan Interior Masjid Kristal Khadija Yogyakarta* (Samarinda: Oktober 2014), 121-134.

⁵A. A. M. Djelantik, *Estetika Sebuah Pengantar* (Bandung : Masyarakat Seni Pertunjukan Indonesia, 2009), 15-16.

Berdasarkan judul penelitian ini mengenai “*Studi Estetika Pada Desain Masjid Agung Sultan Alauddin di kampus UIN alauddin Makassar*”. Sehingga, untuk lebih jelasnya diperlukan penjelasan awal terhadap pengertian atau istilah-istilah dari beberapa variabel yang terdapat dalam judul penelitian ini. Dengan demikian mendeskripsikannya sebagai berikut:

a. Studi Estetika

Estetika adalah salah satu cabang filsafat yang membahas keindahan. Estetika merupakan ilmu yang membahas keindahan bisa terbentuk dan dapat merasakannya. Pembahasan lebih lanjut mengenai estetika adalah sebuah filosofi yang mempelajari nilai-nilai sensoris yang kadang dianggap sebagai penilaian terhadap sentimen dan rasa⁶. Estetika merupakan cabang yang sangat dekat dengan filosofi seni.

Martin memasuki wacana mengenai estetika dengan pandangan bahwa estetika, secara filsafat, bukan sekedar keindahan. Oleh Martin, konsep estetika dibawa secara fleksibel dan luas untuk menilik praktik kesenian, sekalipun perkembangan seni sendiri pada satu titik banyak dianggap tidak melulu menyangkut “yang indah”.⁷

b. Estetika Desain

Estetika merupakan sebuah kata yang tidak mudah dijelaskan. Namun, estetika itu sendiri kerap jadi alasan cara mengalami atau menghadapi sebuah karya seni. Indah, bagus, fantastis, merupakan beberapa kata sebagai menjelaskan hadirnya dimensi estetika dalam mengalami perjumpaan dengan suatu karya seni. Di lain pihak, indah, bagus, fantastis, atau estetis itu sendiri tidak mudah dijelaskan.

⁶Zangwill, Nick. "Aesthetic Judgment", *Stanford Encyclopedia of Philosophy*, 02-28-2003/10-22-2007. Diakses 14 Februari 2023.

⁷Yusuf rizaldy, "Jalan Panjang Sejarah Estetika Martin Suryajaya" <https://sarasvati.co.id/en/news/book/12/sejarah-estetika-martin-suryajaya/>. diakses pada tanggal 4 agustus 2023 pada pukul 14:31 WITA

Dalam tulisan ini persoalan seperti tidak mudah dijelaskan akan dihindari. Justru tulisan ini memilih menjelaskan estetika, bukan apa, namun di mana kedudukannya dalam sebuah karya desain komunikasi visual. tiap karya mengandung nilai estetika. Hal tersebut dilandasi pemikiran bahwa estetika tidak sebatas yang tampak, namun juga yang tidak tampak (wacana). Maka, estetika sebaiknya tidak sebatas dipahami sebagai bentuk-bentuk yang indah, harmoni, tertata, rapih, dsb. Estetika perlu dicari yang berada di luar bentuk-bentuk tersebut. Namun demikian hadirnya pengelolaan bentuk-bentuk tadi menjelaskan bahwa di sana telah hadir peran estetika yaitu pada soal materialitas bentuk seperti unsur/elemen misalkan warna, tekstur, ukuran, bidang, dan sebagainya. Materialitas inilah yang perannya sama-sama sebagai perangkat-perangkat yang mencirikannya sebagai karya visual.

Selain itu desain juga memiliki kebenaran pada konteks masing-masing. Dalam kalimat singkat sebuah desain yang berhasil di suatu tempat belum berhasil untuk tempat lain. Kondisi ini melahirkan kesadaran bahwa estetika sebuah desain tidak bisa lebih tinggi dibanding estetika desain di tempat lain. Pemaksaan suatu konsep estetika hanya melahirkan wacana dominan. Namun sejarah mencatat bahwa peran-peran dominasi estetika juga berlangsung. Inilah yang dapat menjelaskan bahwa estetika tidak berhenti sebatas form dan content, namun *form* dan *context*.⁸

c. Masjid Agung Sultan Alauddin

Dikutip dari website resmi UIN Alauddin, mesjid ini mulai dibangun pada tahun 2014 yang ditandai dengan peletakan batu pertama oleh Rektor saat itu, Qadir Gassing. Sebelum pembangunan mesjid ini selesai, di tahun 2021, Rektor UIN Alauddin Makassar, Hamdan Juhannis melalui Surat Penyampaian nomor B-

⁸Widyatmoko. "estetika dalam desain" <http://dgi.or.id/dgi-archive/estetika-dalam-desain>. diakses pada tanggal 4 agustus 2023 pada pukul 14:27 WITA

/179/Un.06/Kp.01.2/06/202 pada Rabu 09 Juni 2021 meresmikan Masjid ini, kemudian mulai difungsikan untuk beribadah.

Salah seorang Dosen UIN Alauddin Makassar Fakultas Ushuluddin dan Filsafat, Fajar menilai meski pembangunan Masjid Sultan Agung Alauddin ini belum selesai dan pengoperasiannya yang belum optimal, namun masjid Sultan Agung Alauddin telah menarik perhatian dan digadang-gadang menjadi ikon kampus.⁹

D. Kajian Pustaka

Penulis telah melakukan penelusuran terkait sumber yang ada dan belum ditemukan secara khusus yang membahas terkait dengan penelitian ini. Namun, ada beberapa tulisan yang relevan dan mendukung dengan pembahasan dalam penelitian ini, antara lain sebagai berikut:

Pertama, skripsi yang disusun oleh Caesar Husnul Khitam dengan judul “Studi Tentang Estetika Interior Masjid Nurul Iman Kalitan di Surakarta” yang diajukan kepada fakultas Seni Rupa dan Desain Institut Seni Indonesia Surakarta tahun 2019. Dalam skripsi ini, diuraikan bahwa Masjid Nurul Iman Kalitan yang memadukan antar gaya tradisi dari Jawa dengan Timur Tengah ini memiliki bentuk-bentuk estetis yang ditunjukkan dari bentuk bangunan masjid yang menciptakan sebuah keindahan yang dilihat dari keutuhan atau kebersetauan antar ruang masjid yang merupakan satu kesatuan bangunan masjid, penonjolan atau penekanan yang terdapat pada elemen-elemen dekorasi masjid yang berbentuk simetri berpadu dengan bentuk bangunan sehingga menunjukkan sebuah keseimbangan dalam sebuah bangunan Masjid Nurul Iman Kalitan.

⁹Nurhaslinda. “Masjid Sultan Agung Alauddin Berpotensi Sebagai Symbol Peradaba”. <https://alanbantik.com/2021/11/01/masjid-sultan-agung-alauddin-berpotensi-sebagai-simbol-peradaban/>. Diakses pada tanggal 14 Februari 2023 pada pukul 15:13 WITA.

Kedua, jurnal yang ditulis oleh A. Nur Zamzammiah, Andi Rifqah dan Zulkarnain AS yang berjudul “Filosofi Penerapan Arsitektur Islam pada Masjid Agung Syekh Yusuf Gowa”. Dalam jurnal ini diuraikan bahwa pada saat ini telah banyak ditemukannya konsep-konsep dalam dunia arsitektur. Berbagai macam konsep dilahirkan dari waktu ke waktu untuk mewujudkan desain yang lebih inovatif. Salah satunya adalah konsep arsitektur Islam. Masjid merupakan salah satu dari penerapan bentuk arsitektur Islam. Dimana arsitektur Islam adalah arsitektur yang di dalamnya nilai Islam diterapkan.

Ketiga, skripsi yang disusun oleh Hamsar dengan judul “Kajian Estetika Tipologi Masjid Muhammad Cheng Hoodi Tanjung Bunga Maccini Sombala Tamalate Kota Makassar” yang diajukan kepada Fakultas Keguruan dan Ilmu Pendidikan Universitas Muhammadiyah Makassar tahun 2018. Hasil penelitian diperoleh dari data berbagai tipologi yang terdapat pada mesjid Cheng Hoo adalah di dalamnya terkandung harapan bahwa melalui mesjid, Islam akan lebih gemilang dalam hati setiap umat muslim. Atap Cheng Hoo dibuat berbentuk pagoda, ini sebagai penanda dua identitas, tionghoa dan muslim dalam satu atap. Sebagai deskripsi dari hasil penelitian diajukan saran agar kiranya kita bisa banyak belajar dari mesjid Cheng Hoo ini bagaimana menciptakan kerukunan meskipun adanya perbedaan, yaitu dengan menyatu padukan tanpa membedakan atau mengucilkan antar sesama.

Keempat, jurnal yang ditulis oleh Muhammad Husni yang berjudul “Seni Arsitektur Masjid di Luhak Agam Dalam Tinjauan Estetis-Filosofis” dalam jurnal ini diuraikan bahwa Hasil yang dicapai dalam penelitian ini telah menemukan corak arsitektur masjid diluhak agam pada zaman klasik ciri utamanya beratap tumpang, pada zaman pertengahan dengan atap berkubah empat yang kemudian pada zaman

modern berkembang menjadi masjid dengan lima kubah. Masing-masing corak tersebut memberikan unsur estetis yang mengandung nilai filosofis tersendiri.

Kelima, studi Estetika Pada Desain Interior Masjid Kristal Khadija Budi Mulia Dua di Yogyakarta oleh Sriyoto. Institut Seni Indonesia Surakarta 2016. Penelitian yang dilakukan membahas mengenai estetika elemen-elemen pembentuk ruang dan elemen pengisi ruang pada Masjid Kristal Khadija di Yogyakarta dengan konsep keindahan. Penelitian ini memiliki metode penelitian yang sama dengan penelitian yang penulis susun, akan tetapi mengangkat obyek yang berbeda dengan penulis yang membahas mengenai Masjid Agung Sultan Alauddin Makassar di Kampus UIN Alauddin Makassar.

E. Metodologi Penelitian

1. Jenis Penelitian

Jenis penelitian ini disusun menggunakan jenis penelitian kualitatif yang objek penelitiannya berupa sistematis-refleksi. Dalam jenis penelitian ini bersifat deskriptif yang didapat dari buku-buku serta hasil penelitian baik yang sudah dipublikasikan maupun yang belum dipublikasikan.¹⁰ Dalam penelitian ini, peneliti akan menelusuri sumber- sumber kepustakaan yang memiliki keterkaitan dengan penelitian ini serta mengumpulkan data-data yang berkaitan dengan makna estetika pada Masjid Agung Sultan Alauddin di Kampus UIN Alauddin Makassar.

2. Pendekatan Penelitian

Dalam pendekatan penelitian ini adalah langkah awal yang harus dicapai oleh peneliti yaitu:

- a. Pendekatan filosofis, yaitu pendekatan yang berusaha untuk mencapai sesuatu yang benar yang bertujuan menemukan suatu makna atau hakikat. Pendekatan ini tentunya menggunakan akal manusia sehingga melahirkan bahasa, realitas,

¹⁰Anton Bakker dan Achmad Charris Zubair, *Metodologi Penelitian Filsafat* (cet. XVI; Yogyakarta: Kanisius, 2022), h.63

serta pengalaman yang mewujudkan dirinya sesuai fakta-fakta atau realitas empiris dalam kehidupan manusia. Maka subjek yang saling berinteraksi dengan realitas sehingga dapat menemukan makna dan hakikat di dalamnya.¹¹

- b. Pendekatan estetis, pendekatan ini digunakan untuk membedah bagaimana keindahan pada variable-variabel pada masjid tersebut.

3. Jenis Data

Penelitian ini menggunakan dua jenis data, yaitu:

- a. Data primer, yaitu data-data yang didapatkan langsung dari buku-buku yang terkait dengan penelitian ini dan yang dianggap menjadi rujukan utama demi berjalannya skripsi ini dengan sempurna.
- b. Data sekunder, yaitu bersumber dari beberapa buku-buku, jurnal, majalah, dan dokumen-dokumen lainnya yang tentunya berkaitan dengan judul penelitian ini. Dan adapun cara mendapatkan data-data ini adalah menelusuri arsip dan berbagai perpustakaan, baik melalui internet maupun secara langsung dalam perpustakaan.¹²

4. Teknik Pengumpulan Data

Teknik pengumpulan data adalah cara yang paling strategis dalam suatu penelitian, karena hal yang paling utama dalam penelitian adalah mendapatkan data. Penelitian tidak dapat dilakukan tanpa pengetahuan tentang Teknik pengumpulan data yang sesuai dengan standar yang ditetapkan.¹³ Metode yang digunakan untuk mengumpulkan data yang cenderung dilakukan secara tertulis. Yaitu, data-data yang bersumber dari kepustakaan baik sumber bersifat primer

¹¹Hadari Nawawi, *Metode Penelitian Bidang Sosial* (cet. IV; Yogyakarta: Gajah Mada University Press, 1990), h. 62

¹²Sutrisno Hadi, *Metodologi research* (Yogyakarta: YP Fak. Psikologi UGM, 1985). h. 89

¹³Sugiyono, *Metode penelitian kuantitatif, kualitatif dan R&D*, (Cet. IV; Bandung: Alfabet, 2013), h. 224

maupun sekunder, berupa buku-buku, jurnal, dan literatur-literatur yang lainnya yang dibutuhkan peneliti.

5. Metode pengolahan dan Analisis data

Setelah data berhasil dikumpulkan dari berbagai macam sumber, baik dari artikel, ensiklopedia, maupun dokumen-dokumen lainnya yang menyangkut tentang penelitian ini. Selanjutnya peneliti mengolahnya dengan metode kualitatif. Maka teknik analisa yang penulis gunakan dengan cara interpretasi berpikir sebagai berikut:

- a. Deduktif, yaitu metode analisa yang digunakan penulis bertitik tolak dari pembahasan estetika secara umum, kemudian menganalisis untuk menarik kesimpulan yang lebih bersifat khusus estetika pada Masjid Agung Sultan Alauddin.
- b. Induktif, yaitu metode analisa yang digunakan penulis bertitik tolak dari satu atau beberapa tentang estetika yang bersifat khusus kemudian di analisis untuk menarik kesimpulan yang bersifat umum tentang estetika.
- c. Komparatif, yaitu metode yang digunakan penulis dengan cara membandingkan argument, pendapat atau pikiran terkait masjid itu sendiri.

F. Tujuan dan kegunaan Penelitian

1. Tujuan penelitian

Adapun yang menjadi tujuan penulisan ini adalah sebagai berikut:

- a. Untuk Mengetahui Gambaran Umum Masjid Sultan Agung Alauddin di Kampus UIN Alauddin Makassar.
- b. Untuk Mengetahui Desain Pada Masjid Sultan Agung Alauddin di Kampus UIN Alauddin Makassar.
- c. Untuk Mengetahui Makna Estetika Pada Desain Masjid Sultan Agung Alauddin di Kampus UIN Alauddin Makassar.

2. Kegunaan penelitian

Adapun kegunaan penelitian ini, antara lain:

a. Secara teoritis

1. untuk dapat memperluas wawasan serta bermanfaat untuk perkembangan ilmu pengetahuan dalam bidang filsafat khususnya mengenai nilai-nilai Islam yang terdapat didalamnya.
2. Penelitian ini diharapkan dapat menjadi bahan kajian pendukung penelitian selanjutnya tentang estetika simbol dengan tema yang berbeda.
3. Penelitian ini dapat menjadi tambahan wawasan untuk mahasiswa Aqidah Filsafat secara Khusus dan mahasiswa UIN Alauddin secara umum.

b. Secara akademis

1. Penelitian ini bisa dijadikan sebagai informasi bagi penelitian-penelitian yang sama dan akan dilakukan oleh penelitian-penelitian selanjutnya.
2. Hasil dari penelitian ini bisa menjadi informasi sebagai bahan untuk penelitian yang sama lebih dahulu namun berbeda sudut pandang aspek-aspek yang akan dibahas dan juga dapat dijadikan sebagai literatur dalam perpustakaan UIN Alauddin Makassar yang berkaitan dengan kajian Aqidah dan Filsafat Islam (AFI).

c. Secara Praktis

1. Penelitian ini diharapkan agar menjadi bahan referensi berikutnya.
2. Untuk menambah literatur khususnya mengenai estetika pada desain Masjid Sultan Agung Alauddin.

BAB II

ESTETIKA DAN OBJEKNYA

A. Pengertian Estetika

Cabang filsafat yang membicarakan definisi, susunan dan peranan keindahan, khususnya di dalam seni, dinamakan estetika. Filsafat merupakan ilmu yang sudah sangat tua. Bila kita membicarakan filsafat maka pandangan kita akan tertuju jauh ke masa lampau di zaman Yunani Kuno. Pada masa itu semua ilmu dinamakan filsafat. Dari Yunanilah kata filsafat ini berasal, yaitu dari kata *philos* dan *sophia*. *Philos* artinya cinta yang sangat mendalam, dan *sophia* artinya kebijakan atau kearifan. Istilah filsafat sering dipergunakan secara populer dalam kehidupan sehari-hari, baik secara sadar maupun tidak sadar. Dalam penggunaan populer, filsafat dapat diartikan sebagai suatu pendirian hidup (individu) dan dapat juga disebut sebagai pandangan masyarakat (masyarakat).¹⁴

Dalam penggunaan populer, filsafat dapat diartikan sebagai suatu pendirian hidup (individu) dan dapat juga disebut sebagai pandangan masyarakat (masyarakat). Mungkin anda pernah bertemu dengan seseorang dan mengatakan: filsafat hidup saya adalah hidup seperti oksigen, menghidupi orang lain dan diri saya sendiri. Atau orang lain lagi mengatakan: hidup harus bermanfaat bagi orang lain dan duniail. Ini adalah contoh sederhana tentang filsafat seseorang. Selain itu, masyarakat juga mempunyai filsafat yang bersifat kelompok. Oleh karena manusia itu makhluk sosial, maka dalam hidupnya ia akan hidup bermasyarakat dengan berpedoman pada nilai-nilai hidup yang diyakini bersama. Inilah yang disebut filsafat atau pandangan hidup. Bagi bangsa Indonesia, Pancasila merupakan filsafat

¹⁴*Konsep Dasar Filsafat*, (Yogyakarta: UNY, 2015) h.1

bangsa. Henderson sebagaimana dikutip oleh Uyoh Sadulloh (2007:16) mengemukakan:

Populerly, philosophy menans one's general view of lifeof men, of ideals, and of values, in the sense everyone has a philosophy of life".

Di Jerman dibedakan antara filsafat dengan pandangan hidup (Weltanschauung). Filsafat diartikan sebagai suatu pandangan kritis yang sangat mendalam sampai ke akar-akarnya. Pernyataan ini sejalan dengan pendapat Magnis Suseno bahwa filsafat sebagai ilmu kritis¹⁵. Dalam pengertian lain, filsafat diartikan sebagai interpretasi atau evaluasi terhadap apa yang penting 2 atau apa yang berarti dalam kehidupan. Di pihak lain ada yang beranggapan bahwa filsafat sebagai cara berpikir yang kompleks, suatu pandangan yang tidak memiliki kegunaan praktis. Ada pula yang beranggapan bahwa para filsuf bertanggung jawab terhadap cita-cita dan kultur masyarakat tertentu. Seperti halnya Karl Marx dan Fredrich Engels yang telah menciptakan komunisme. Thomas Jefferson dan John Stuart Mill telah mengembangkan suatu teori yang dianut dalam masyarakat demokratis. John Dewey adalah peletak dasar kehidupan pragmatis di Amerika. Sidi Gazalba mengatakan bahwa filsafat adalah hasil kegiatan berpikir yang radikal, sistematis, universal. Kata radikal berasal dari bahasa Latin *radix* yang artinya akar. Filsafat bersifat radikal, artinya permasalahan yang dikaji, pertanyaan-pertanyaan yang diajukan dan jawaban yang diberikan bersifat mendalam sampai ke akar-akarnya yang bagi orang awam mungkin dianggap hal biasa yang tidak perlu dibahas lagi, tetapi filsafat ingin mencari kejelasan makna dan hakikatnya. Misal Siapakah manusia itu? Apakah hakikat alam semesta ini? Apakah hakikat keadilan? Filsafat bersifat sistematis artinya pernyataan-pernyataan atau kajiannya

¹⁵ *Konsep Dasar Filsafat*, (Yogyakarta: UNY, 2015)

menunjukkan adanya hubungan satu sama lain, saling berkait dan bersifat koheren (runtut).

Di dalam tradisi filsafat ada paham-paham atau aliran besar yang menjadi titik tolak dan inti pandangan terhadap berbagai pertanyaan filsafat. Misal: aliran empirisme berpandangan bahwa hakikat pengetahuan adalah pengalaman. Tanpa pengalaman, maka tidak akan ada pengetahuan. Pengalaman diperoleh karena ada indera manusia yang menangkap objek-objek di sekelilingnya (sensasi indera) yang kemudian menjadi persepsi dan diolah oleh akal sehingga menjadi pengetahuan. Filsafat bersifat universal, artinya pertanyaan-pertanyaan dan jawaban-jawaban filsafat bersifat umum dan mengenai semua orang. Misalnya: Keadilan adalah keadaan seimbang antara hak dan kewajiban. Setiap orang selalu berusaha untuk mendapatkan keadilan. Walaupun ada perbedaan pandangan sebagai jawaban dari pertanyaan filsafat, tetapi jawaban yang diberikan berlaku umum, tidak terbatas ruang dan waktu. Dengan kata lain, filsafat mencoba mengajukan 3 suatu konsep tentang alam semesta (termasuk manusia di dalamnya) secara sistematis. Filsafat sering juga dapat diartikan sebagai berpikir reflektif dan kritis (*reflective and critical thinking*). Namun, Randall dan Buchler sebagaimana dikutip oleh Uyoh Sadulloh memberikan kritik terhadap pengertian tersebut, dengan mengemukakan bahwa definisi tersebut tidak memuaskan, karena beberapa alasan, yaitu: 1) tidak menunjukkan karakteristik yang berbeda antara berpikir filsafati dengan fungsi-fungsi kebudayaan dan sejarah, 2) para ilmuwan juga berpikir reflektif dan kritis, padahal antara sains dan filsafat berbeda, 3) ahli hukum, ahli ekonomi juga ibu rumah tangga sewaktu-waktu berpikir reflektif dan kritis, padahal mereka bukan filsuf atau ilmuwan. Dalam Al-Quran dan budaya Arab terdapat istilah “hikmat” yang berarti arif atau bijak. Filsafat itu sendiri bukan hikmat, melainkan cinta yang sangat mendalam terhadap hikmat. Dengan pengertian tersebut, maka yang

dinamakan filsuf adalah orang yang mencintai dan mencari hikmat dan berusaha mendapatkannya. Al-Syaibani (1979) mengatakan bahwa hikmat mengandung kematangan pandangan dan pikiran yang jauh, pemahaman dan pengamatan yang tidak dapat dicapai oleh pengetahuan saja. Dengan hikmat filsuf akan mengetahui pelaksanaan pengetahuan dan dapat melaksanakannya. Seorang filsuf akan memperhatikan semua aspek pengalaman manusia. Pandangannya yang luas memungkinkan ia melihat segala sesuatu secara menyeluruh, memperhitungkan tujuan yang seharusnya. Ia akan melampaui batasbatas yang sempit dari perhatian yang khusus dan kepentingan individual. Harold H. Titus (1959) mengemukakan pengertian filsafat dalam arti sempit maupun dalam arti luas.

Dalam arti sempit filsafat diartikan sebagai ilmu yang berkaitan dengan metodologi atau analisis bahasa secara logis dan analisis makna-makna. Filsafat diartikan sebagai *science of science* yang bertugas memberi analisis secara kritis terhadap asumsi-asumsi dan konsep-konsep ilmu, mengadakan sistematisasi atau pengorganisasian pengetahuan.¹⁶ Dalam pengertian yang lebih luas, filsafat mencoba mengintegrasikan pengetahuan manusia yang berbeda-beda dan menjadikan suatu pandangan yang komprehensif tentang alam semesta, hidup dan makna hidup. Ada beberapa definisi filsafat yang dikemukakan Harold Titus, yaitu: (1) Filsafat adalah suatu sikap tentang hidup dan alam semesta; (2) Filsafat adalah suatu metode berpikir reflektif dan penelitian penalaran; (3) Filsafat adalah suatu perangkat masalah-masalah; (4) Filsafat adalah seperangkat teori dan sistem berpikir. Berfilsafat merupakan salah satu kegiatan manusia yang memiliki peran penting dalam menentukan dan menemukan eksistensinya. Dalam kegiatan ini manusia akan berusaha untuk mencapai kearifan dan kebajikan. Kearifan

¹⁶ Iftitah Nurul Laily, "pengertian filsafata menurut para ahli dan penjelasan metodenya" <https://katadata.co.id/safrezi/berita/61f205ff60208/pengertian-filsafat-menurut-para-ahli-dan-penjelasan-metodenya>. Diakses pada tanggal 04 January 2023

merupakan hasil dari filsafat dari usaha mencapai hubungan-hubungan antara berbagai pengetahuan dan menentukan implikasinya, baik yang tersurat maupun yang tersurat dalam kehidupan. Estetika adalah arti dari suatu keindahan.

Estetika merupakan cabang filsafat yang memuat keindahan. Estetika merupakan ilmu yang membahas bagaimana keindahan dapat terbentuk, serta bagaimana agar bisa merasakannya¹⁷. Istilah Estetika baru muncul pada tahun 1750 oleh seorang filsuf minor yang bernama A.G. Baumgarten (1714-1762). Istilah itu dipungut dari bahasa Yunani kuno, *aistheton*, yang berarti kemampuan melihat lewat penginderaan. Baumgarten menamakan seni itu sebagai pengetahuan sensoris, yang dibedakan dengan logika yang dinamakannya pengetahuan intelektual. Tujuan estetika adalah keindahan, sedangkan tujuan logika adalah kebenaran.

Sejak itu istilah estetika dipakai dalam pembahasan filsafat mengenai Benda Seni. Tetapi karena karya seni tidak selalu 'indah' seperti yang dipersoalkan dalam estetika, maka diperlukan suatu bidang khusus yang benar-benar menjawab tentang apa hakekat seni atau arts itu. Dan lahirlah yang dinamakan 'filsafat seni'. Jadi, perbedaan antara estetika dan filsafat seni hanya dalam objek materialnya saja. Estetika mempersoalkan hakekat keindahan alam dan karya seni, sedangkan filsafat seni mempersoalkan hanya karya seni atau benda seni/artefak yang disebut seni

Dengan demikian dapat dikatakan bahwa estetika merupakan pengetahuan tentang keindahan alam dan seni. Sedangkan filsafat seni merupakan bagian dari estetika yang khusus membahas karya seni. Berdasarkan pendapat umum, estetika diartikan sebagai suatu cabang filsafat yang memperhatikan atau berhubungan dengan gejala yang indah pada alam dan seni. Pandangan ini mengandung pengertian yang sempit. Estetika yang berasal dari bahasa Yunani "aisthetika"

¹⁷ Jakob Sumardjo. 2000. *Filsafat Seni*. (Bandung: Penerbit ITB).

berarti hal-hal yang dapat diserap oleh pancaindra. Oleh karena itu, estetika sering diartikan sebagai persepsi indra (sense of perception). Alexander Baumgarten (1714-1762), seorang filsuf Jerman adalah yang pertama memperkenalkan kata 'aisthetika', sebagai penerus pendapat Gottfried Leibniz (1646-1716). Baumgarten memilih estetika karena ia berharap dapat memberikan tekanan pada pengalaman seni sebagai suatu sarana untuk mengetahui (the perfection of sentient knowledge).

Penggunaan kata "estetika" berbeda dengan "filsafat keindahan", karena estetika kini tidak lagi semata-mata menjadi permasalahan filsafati. Cakupan pembicaraan tentang keindahan dalam seni atau pengalaman estetis berkaitan juga dengan karya seni, sehingga merupakan lingkup bahasan ilmiah. Cakupan pembicaraan tentang keindahan dalam seni atau pengalaman estetis berkaitan juga dengan gaya atau aliran seni, perkembangan seni dan sebagainya.¹⁸

Ilmu estetika adalah suatu ilmu yang mempelajari segala sesuatu yang berkaitan dengan keindahan dan mempelajari semua aspek dari apa yang disebut keindahan. Misalnya : Apa arti indah?, Apakah yang menumbuhkan rasa indah itu?, Apa yang menyebabkan barang yang satu dirasakan indah dan yang lainnya tidak?, Apa yang menyebabkan rasa indah yang dirasakan satu orang berlainan dengan yang dirasakan oleh orang lain?, Apakah indah itu terletak pada barang atau benda yang indah itu sendiri ataukah hanya pada persepsi kita saja?. Pertanyaan-pertanyaan yang demikian telah merangsang manusia untuk berpikir dan selanjutnya mengadakan penyelidikan dan penelitian. Makin hari makin banyak orang yang terdorong untuk memikirkan hal-hal mengenai keindahan dan semakin banyak pula muncul pertanyaan-pertanyaan yang perlu mendapat jawaban.

Estetika dikutip dari kata Yunani "aisthetis" yang berarti penginderaan (gewartwording) atau pengamatan (waarneming). Mengacu kepada pokok kata

¹⁸ Kartika Sony, Dharsono dan Nanang Ganda Perwira, 2004. *Pengantar Estetika*. (Bandung:Rekayasa Sains) hal 7.

tersebut maka orang memberi arti estetika sebagai segala sesuatu yang ada kaitannya dengan pengamatan. Disekitar tahun 1750, estetika digunakan oleh Alexander Baumgarten dalam arti cabang filsafat sistematis yang menempatkan keindahan dan seni sebagai objek telaaahnya.

Estetika sangat erat kaitannya dengan berbagai hal yang mengandung keindahan atau sesuatu yang berbau seni. Secara etimologis, istilah kata "estetika" berasal dari bahasa Latin yaitu "aestheticus" atau bahasa Yunani "aestheticos", yang berarti merasa. Secara etimologis estetika dianggap sebagai hal-hal yang bisa diserap oleh panca indera manusia.

Pengertian estetika adalah ilmu atau filsafat yang mempelajari segala sesuatu tentang seni dan keindahan, serta bagaimana tanggapan manusia terhadapnya.¹⁹

Sebagai teori seni, estetika membicarakan tentang tujuan penciptaan dan bagaimana karya seni itu dicipta, sehingga bisa memberikan suatu kenikmatan estetis. Namun, tidak hanya keindahan suatu karya, tapi mencakup segala hal yang berhubungan tentang kehidupan termasuk emosi, pengetahuan, kejiwaan dan lain-lain. Ada beberapa unsur penting yang perlu diperhatikan dalam mengkaji nilai estetika pada suatu objek. Unsur estetika adalah bentuk, tema, warna dan motif.²⁰

Estetika berfungsi untuk menilai sesuatu yang baik atau yang buruk suatu objek. Estetika atau sebuah keindahan ini mempunyai banyak makna dan arti, karena setiap orang mempunyai pengertian estetikanya yang berbeda-beda.²¹

¹⁹Kholida Qothrunnada, "*Pengertian Estetika: Teori, Fungsi, dan Unsur di Dalamnya*", <https://www.detik.com/jabar/berita/d-6237367/pengertian-estetika-teori-fungsi-dan-unsur-di-dalamnya>. (diakses 7 Juni 2023)

²⁰Kholida Qothrunnada, "*Pengertian Estetika: Teori, Fungsi, dan Unsur di Dalamnya*".

B. Sejarah Estetika

Sejarah perkembangan estetika didasarkan pada sejarah perkembangan estetika di Barat yang dimulai dari filsafat Yunani Kuno. Hal ini dikarenakan estetika telah dibahas secara terperinci berabad-abad lamanya dan dikembangkan dalam lingkungan Filsafat Barat. Hal ini bukan berarti di Timur tidak ada pemikiran estetika.

Secara garis besarnya, tingkatan/tahapan periodisasi estetika disusun dalam delapan periode, yaitu:²²

1. Periode Klasik (dogmatik)

Periode Klasik (Dogmatik) Dalam periode ini para filosof yang membahas estetika diantaranya adalah Socrates, Plato dan Aristoteles. Dari ketiga filosof ini dapat dikatakan bahwa Socrates sebagai perintis, Plato yang meletakkan dasar-dasar estetika dan Aristoteles yang meneruskan ajaran-ajaran Plato. Dalam periode ini ada beberapa ciri mengenai pandangan estetikanya, yaitu: 1. Bersifat metafisik Keindahan adalah ide, identik dengan ide kebenaran dan ide kebaikan. Keindahan itu mempunyai tingkatan kualitas, dan yang tertinggi adalah keindahan Tuhan. 2. Bersifat objektivistik Setiap benda yang memiliki keindahan sesungguhnya berada dalam keindahan Tuhan. Alam menjadi indah karena mengambil peranannya atau berpartisipasi dalam keindahan Tuhan. 3. Bersifat fungsional Pandangan tentang seni dan keindahan haruslah berkaitan dengan kesusilaan (moral), kesenangan, kebenaran dan keadilan.

2. Periode Skolastik

Alam sejarah Filsafat Barat abad pertengahan adalah masa timbulnya filsafat baru. Hal ini dikarenakan kefilosofan itu dilakukan oleh bangsa Eropa Barat

²²Institut seni Indonesia. "makalah filsafat estetika". https://sipadu.isi-ska.ac.id/sidos/rpp/20171/rpp_98877.pdf

dengan para filosofinya yang umumnya pemimpin gereja atau penganut Kristiani yang taat. Filsafat abad pertengahan ini dikenal dengan sebutan Filsafat Skolastik. Dalam abad pertengahan ini masalah theologia mendapat perhatian utama dari para filosof. Masalah estetika dikemukakan oleh Thomas Aquinas: 1225-1274. Filsuf ini adalah pengagum Aristoteles. Menurut Thomas Aquinas keindahan itu terdapat dalam 3 kondisi, yaitu: 1. Integrity or perfection (keutuhan atau kesempurnaan) 2. Proportion or harmony (perimbangan atau keserasian) 3. Brightness or clarity (kecermelangan atau kejelasan) Menurut Thomas Aquinas, hal-hal yang cacat (tidak utuh, tidak sempurna) adalah jelek, sedangkan hal-hal yang berwarna cemerlang atau terang adalah indah. Tiga unsur keindahan itu oleh para ahli modern disebut kesatuan, perimbangan dan kejelasan.

Masa keemasan skolastik, kajian pemikiran Aristoteles jadi ciri utama. Seiring dengan menjamurnya kajian pemikiran para filosof klasik (Yunani) di dunia Islam, filosof di Eropa juga ikut terpengaruh. Mereka turut serta memperdalam filsafat dan ilmu pengetahuan. Tampak dari semakin banyaknya universitas pendidikan ilmu pengetahuan yang dibuka.²³

Tokoh-tokoh terpenting pada masa skolastik adalah Boethius (480-524), Johannes Scotus Eriugena (810-877), Anselmus dari Canterbury (1033-1109), Petrus Abelardus (1079-1142), Albertus Agung (1205-1280), Thomas Aquinas (1225-1274), Johannes Duns Scotus (1226-1308), Gulielmus dari Ockham (1285-1349), dan Nicholas Cusanus (1401-1464). Johannes Scotus Eriugena mengajar di sekolah istana yang didirikan oleh Karel Agung. Anselmus adalah seorang uskup yang terkenal dengan semboyan *Credo Ut Intelligam* (saya percaya agar saya mengerti). Artinya, dengan percaya orang akan mendapatkan pemahaman lebih dalam tentang Allah.

²³ Syam. "Sejarah perkembangan filsafat asia, eropa, dan masa depan". <https://lms.syam-ok.unm.ac.id/mod/resource/view.php?id=28030>.

Thomas Aquinos dijuluki pangeran masa skolastik. Ia adalah seorang biarawan ordo dominikan, mengajar di Paris, Jerman, dan Italia. Thomas Aquinos berpendapat bahwa filsafat harus mengabdikan teologi, waktu itu dikenal ungkapan *Philosophia Est Ancilla Theologiae*.²⁴

3. Periode Renaissance

Kata Renaissance berarti kelahiran kembali, yaitu membangun kembali semangat kehidupan klasik Yunani dan Romawi dalam bidang ilmu pengetahuan dan seni. Gerakan pembaharuan ini dilakukan terutama oleh para humanis Italia yang dimulai kurang lebih abad ke XIV. Gerakan ini hampir disegala bidang ilmu pengetahuan, kesenian dan filsafat. Tetapi yang paling semarak gerakan ini adalah pada bidang seni. Pada periode ini masalah seni menjadi titik perhatian. Uraian mengenai estetika secara luas ditulis oleh Massilimo Visimo, sedangkan penulis-penulis lainnya banyak mengulas teori-teori seni. Leon Batista dan Albert Durer dalam bidang seni rupa, Giosefe Zarlino dan Wincenzo Galilei dalam bidang musik, serta Lodovia Castelvetro dalam bidang puisi.

Selama Abad Pertengahan, yaitu periode setelah jatuhnya Romawi Kuno pada 476 Masehi hingga awal abad ke-14, orang-orang Eropa mulai menunjukkan kemajuan dalam bidang ilmu pengetahuan dan seni.²⁵ Era ini juga sering disebut sebagai Abad Kegelapan (Dark Ages), karena banyak terjadi perang, kelaparan, dan pandemi seperti Black Death. Selain itu, para sejarawan menduga bahwa pada periode ini filsafat serta ilmu-ilmu bangsa Yunani dan Romawi Kuno kurang diperhatikan. Memasuki abad ke-14, gerakan budaya yang dikenal sebagai humanisme mulai mendapatkan momentum di Italia.

²⁴Syam. "Sejarah perkembangan filsafat asia, eropa, dan masa depan". <https://lms.syam-ok.unm.ac.id/mod/resource/view.php?id=28030>.

²⁵Widya Lestari Ningsih "Zaman Renaisans, Kelahiran Kembali Peradaban dan Kebudayaan Eropa". <https://www.kompas.com/stori/read/2021/07/23/120000579/zaman-renaisans-kelahiran-kembali-peradaban-dan-kebudayaan-eropa?page=all>.

Humanisme pada masa Renaisans menonjolkan gagasan bahwa manusia sebagai individu bebas menentukan pilihan dan layak mendapatkan penghargaan atas capaiannya dalam pendidikan, seni klasik, sastra, ataupun ilmu pengetahuan. Pada 1450, penemuan mesin cetak oleh Johannes Gutenberg memungkinkan informasi lebih cepat menyebar di seluruh Eropa. Teks-teks yang kurang dikenal seperti karya penulis Francesco Petrarch dan Giovanni Boccaccio, yang mempromosikan pembaruan budaya dan nilai-nilai tradisional Yunani dan Romawi, kemudian dicetak dan didistribusikan secara luas. Para sejarawan juga menduga bahwa kemajuan dalam perdagangan dan ekonomi internasional menjadi salah satu faktor pendorong lahirnya Renaisans.²⁶

4. Periode Aufklarung

Pencerahan merupakan gerakan lanjutan dari Renaissance. Dalam periode ini masih terlihat pengaruh rationalisme Descartes dan Empirisme Bacon dalam pembahasan Estetika. Baumgarten (Alexander Gotlieb Baumgarten), dia seorang filsuf Jerman yang hidup tahun 1714-1762. dialah orang pertama yang memperkenalkan istilah "estetika" sebagai ilmu tentang seni dan keindahan.

Revolusi Ilmiah, atau perkembangan dalam ilmu pengetahuan di mana metode ilmiah menjadi landasan dalam merumuskan persoalan dan solusinya, menjadi latar belakang dimulainya Abad Pencerahan. Para pemikir dari Inggris, Prancis, dan wilayah Eropa lainnya yang memelopori Aufklarung berpendapat bahwa akal dan budi manusia harus digunakan untuk menjawab masalah kehidupannya. Aufklarung menekankan pada gagasan yang berpusat pada pengejaran kebahagiaan, kedaulatan akal, dan indera sebagai sumber utama

²⁶Widya Lestari Ningsih "Zaman Renaisans, Kelahiran Kembali Peradaban dan Kebudayaan Eropa". <https://www.kompas.com/stori/read/2021/07/23/120000579/zaman-renaisans-kelahiran-kembali-peradaban-dan-kebudayaan-eropa?page=all>.

pengetahuan. Salah satu peristiwa yang dipengaruhi oleh Aufklarung adalah Revolusi Prancis (1789), yang ikut serta memengaruhi tatanan masyarakat dunia.²⁷

Abad Pencerahan di Eropa berkembang dari negara Inggris, Prancis, dan Jerman. Di Inggris, dimulainya Abad Pencerahan ditandai dengan disahkannya undang-undang kebebasan berpikir pada pertengahan abad ke-17. Setelah itu, muncul aliran filsafat yang sangat berpengaruh terhadap aspek kehidupan masyarakatnya. Ilmuwan Inggris, Sir Isaac Newton adalah salah satu peletak dasar bagi terjadinya Aufklarung. Karyanya yang berjudul "Ilmu pengetahuan alam berdasarkan prinsip-prinsip matematis" telah berpengaruh terhadap berkembangnya ilmu pengetahuan. Di Prancis, tokoh Abad Pencerahan berasal dari golongan seniman, sastrawan, ilmuwan, dan wartawan. Mereka umumnya menginginkan adanya peruntuhan dominasi kekuasaan monarki dan gereja. Periode awal Aufklarung ditandai dengan kematian Louis XIV pada 1715 hingga pecahnya Revolusi Prancis (1789). Sedangkan periode Aufklarung di Jerman ditandai dengan munculnya tokoh pemikir seperti Immanuel Kant. Dengan slogan "Beranilah berpikir sendiri" Kant mengajak orang-orang lebih berani menggunakan akalnya untuk menciptakan kemajuan.

5. Periode Idealis

Sejalan dengan perkembangan filsafat, idealisme mempengaruhi pandangan estetika di Jerman. Immanuel Kant merupakan filsuf pertama yang mengemukakan teori estetika dari pandangan objektif. Maka penyelidikan estetika berubah, dari penelaahan ontologis beralih ke bidang ilmu jiwa, yang sebelumnya telah dirintis oleh rasionalisme dan empirisme. Filsuf-filsuf yang termasuk dalam periode ini diantaranya adalah: Immanuel Kant, Schiller, Schelling dan Hegel.

²⁷Widya Lestari Ningsih "Aufklarung, Zaman Pencerahan di Eropa" <https://www.kompas.com/stori/read/2021/07/27/120000079/aufklarung-zaman-pencerahan-di-eropa?page=all>.

6. Periode Romantik

Aliran romantik merupakan reaksi terhadap rasionalisme yang mendewakan rasio. Kini perasaan menjadi dominan. Kalau sebelumnya sang seniman tunduk pada kaidah-kaidah yang ketat, kini sang seniman berdaulat dengan merdeka, asal meluapkan secara spontan dan otomatis emosi-emosinya.

Dalam satu sisi, era romantik merupakan sebuah perlawanan atau pemberontakan terhadap neoklasikisme di abad 18. Penulis dan sastrawan era romantik melepaskan diri dari konvensi-konvensi lama dan menekankan pada kebebasan berekspresi. Pelukis-pelukis era romantik mengekspresikannya dengan warna-warna tebal, jelas, cerah dan gerakan-gerakan dinamis dalam membuat sebuah keseimbangan. Tapi di sisi lain, romantisme juga terlalu beragam dan sangat kompleks untuk didefinisikan dalam satu formula, kecuali bahwa romantisme lebih pada memberi ruang yang lebih luas bagi totalitas pengalaman manusia.²⁸ Penyebaran romantisme sangat luas dan mempengaruhi semua cabang kesenian. Bagaimana dengan musik? Era Romantik dalam musik muncul tahun 1820 dan berkembang sampai tahun 1900. Musisi dan komponis-komponis besar di era ini antara lain Franz Schubert, Robert Schumann, Clara Wieck Schumann, Frederick Chopin, Franz Liszt, Felix Mendelssohn, Hector Berlioz, Peter Illyich Tchaikovsky, Bedrich Smetana, Antonin Dvorak, Johannes Brahms, Giuseppe Verdi, Giacomo Puccini, Richard Wagner dan Gustav Mahler. Di samping mereka, ada banyak musisi-musisi di era romantik yang juga terkenal, tetapi nama-nama di atas adalah musisi-musisi era romantik yang memiliki pengaruh besar hingga saat ini, terutama dalam kekayaan dan variasi musiknya. Mereka juga memiliki kharisma musik yang luar biasa, dimana karya-karya mereka sampai saat ini tetap indah dimainkan dalam repertori-repertori konser maupun opera. Para komposer periode Romantik

²⁸Elly lim. "Periode Romantik dalam Musik". <https://majalahstaccato.com/periode-romantik-dalam-musik/>.

sebenarnya melanjutkan tradisi periode sebelumnya dalam penggunaan bentuk-bentuk musikal yang muncul di era Klasik. Mozart dan Beethoven adalah komposer Klasik yang berperan penting bagi munculnya era Romantik. Gabungan antara intensitas dan kehebatan emosi dan romantisme telah diperkenalkan oleh Mozart, terutama melalui karya-karyanya yang terakhir. Beethoven melanjutkan tradisi Mozart dalam bentuknya yang lebih ekstrem, dimana emosi menjadi kekuatan dalam musik-musiknya. Ia tidak saja berbicara tentang kebebasan, tetapi juga eksploitasi emosi. Keduanya juga meletakkan dasar-dasar melodi untuk era Romantik.

Meskipun demikian, ada beberapa perbedaan antara musik era Romantik dan Klasik.²⁹ Karya-karya Romantik cenderung memiliki susunan warna suara, dinamika, dan pola tinada yang lebih banyak. Juga, tataharmoni musik romantik lebih terbuka dan luas, dengan lebih banyak memberi tekanan pada kekayaan warna, dan chord-chord yang tidak stabil. Musik romantik pada sisi lain memiliki hubungan yang sangat dekat dengan jenis seni lainnya, khususnya sastra. Bentuk-bentuk baru berkembang, dan dalam semua bentuk itu terdapat ketegangan yang lebih hebat, dan sedikit menekankan pada keseimbangan dan penyelesaian. Meski demikian, musik romantik bisa dibedakan dengan musik periode lainnya, dan tidak bisa digeneralisasi. Beberapa komposer era romantik seperti Mendelssohn atau Brahms misalnya, membuat karya-karya yang sangat kuat tradisi klasiknya, sementara komposer lainnya seperti Berlioz, Liszt atau Wagner misalnya, jauh lebih revolusioner.

7. Periode Positifistik

Dalam periode ini estetika dipelajari secara empiris dan ilmiah yang berdasarkan pengalaman-pengalaman riil yang nyata dalam kehidupan sehari-hari.

²⁹Elly lim. "Periode Romantik dalam Musik". <https://majalahstaccato.com/periode-romantik-dalam-musik/>.

Estetika dibahas dalam hubungannya dengan ilmu lain, misalnya psikologi dan matematika. Para filsuf yang membahas estetika diantaranya Fehner, George Birkhof, A.Moles dan Edward Bullough .

C. Filsafat Estetika Dalam Pandangan Beberapa Filosof

Definisi estetika itu beragam. Tiap-tiap filsuf mempunyai pendapat yang berbeda antara satu dengan yang lain. Tetapi pada prinsipnya, mereka sependapat bahwa estetika adalah cabang ilmu filsafat yang membahas tentang keindahan atau hal yang indah, yang terdapat dalam alam dan seni. Definisi-definisi itu diantaranya:

Estetika menurut Filsuf Arthur Schopenhauer, Estetika Arthur Schopenhauer muncul dari doktrin filosofisnya tentang keutamaan kehendak metafisik sebagai dasar dari apa yang bermakna dalam dirinya sendiri, kehidupan, dan semua makhluk di dunia. Dalam karya utamanya, *“The World as Will and Representation”* atau dalam artian bahasa Indonesianya adalah “Dunia sebagai Kehendak dan Representasi”, Schopenhauer menggambarkan dunia sebagai keinginan yang menyakitkan, kecuali jika kesadaran atau perhatian sepenuhnya terlibat, diserap, atau diduduki oleh dunia sebagai representasi atau representasi yang tidak menyakitkan. Kontemplasi estetika karya seni memberikan keadaan seperti itu. Ini adalah pembebasan sementara dari penderitaan yang muncul dari perbudakan keinginan dengan menjadi pengamat yang tanpa kehendak dan kemauan dari 'dunia sebagai representasi'. Seni menurut Schopenhauer juga memberikan pengetahuan yang penting tentang objek dunia dengan cara yang lebih dalam dari sains dan pengalaman sehari-hari. Estetika Schopenhauer adalah upaya untuk memutuskan pesimisme yang secara alami muncul dari pandangan di dalam dunia ini. Schopenhauer berpendapat bahwa yang membedakan pengalaman estetis dari pengalaman lain adalah perenungan objek apresiasi estetika, di mana objek

mengambil jeda sementara dari konflik keinginan dan objek menjadi ranah kesenangan spiritual murni, yang mana dipercaya itu untuk memungkinkan seseorang dalam memasuki dunia sebagai representasi mental. Semakin banyak pikiran memperhatikan dunia sebagai representasi, semakin sedikit ia merasakan penderitaan dunia sebagai kehendaknya. Schopenhauer mengatakan kesenangan estetis, mengikuti jejak Kant, terletak pada kontemplasi acuh tak acuh terhadap alam dan benda-benda buatan manusia. Melihat sebuah karya seni, seperti patung telanjang, menciptakan keinginan dalam diri kita. Entah itu hasrat seksual, ataupun hasrat untuk mendapatkan atau memiliki patung itu. Jika demikian, kita masih di bawah pengaruh kehendak dan tidak dalam keadaan kontemplasi.

*“It is only when we view something and admire its beauty without thought of our own desires and needs that we are treating it as a work of art and enjoying an aesthetic experience.”*³⁰ Yang mana artinya jika hanya ketika kita melihat sesuatu dan mengagumi keindahannya, tanpa memikirkan keinginan dan kebutuhan kita, barulah kita melihatnya sebagai karya seni dan dinikmati sebagai pengalaman estetis. Karena tanpa berpikir dua kali, fokus pada objek alam sudah perlu memenuhi syarat untuk memasukkan representasi artistik dari objek tersebut. Dan begitu seni ditampilkan, fokus eksklusif pada penglihatan *“(a single image of perception)”*³¹ segera dipertanyakan, mengingat minat Schopenhauer yang terkenal pada musik dan estetika pendengaran daripada penglihatan.

Pengertian estetika menurut Herbert Read, Herbert Read mendefinisikan bahwa keindahan adalah kesatuan dan hubungan hubungan bentuk yang terdapat diantara pencerapan pencerapan indrawi kita. Pada umumnya orang beranggapan bahwa yang indah adalah seni atau bahwa seni akan selalu indah, dan bahwa yang

³⁰Anthony Kenny, *Philosophy in the Modern World*, 1st pbk. ed., A new history of Western philosophy v. 4 (Oxford: Oxford University Press, 2008), 255.

³¹Sophia Vasalou, “Schopenhauer and the Aesthetic Standpoint” (n.d.): 26.

tidak indah bukanlah seni. Pandangan semacam ini akan menyulitkan masyarakat dalam mengapresiasi seni, sebab seni tidak harus selalu indah, menurut pendapat Herbert Read. Penjelasan: Dalam teorinya Herbert Read menjelaskan bahwa pernyataan tentang seni yang disamakan dengan estetika atau keindahan adalah sesuatu yang salah kaprah. Seni yang merupakan hasil budaya dari manusia yang disebut juga unsur unsur kebudayaan tidak serta merta hanya berbentuk yang indah-indah saja, seni juga dapat berupa suatu objek buatan manusia yang unik, menyeramkan, antik, dan tidak melulu hal yang memiliki nilai keindahan akan tetapi memiliki kesan dihati oran lain sebagai penikmat seni.³²

Pengertian estetika menurut Plato, dalam teorinya Plato menyatakan bawa watak yang indah adalah hukum yang indah. Penjelasan: Plato yang merupakan ilmuan terkenal dunia menyatakan bahwa suatu keindahan adalah cerminan dari watak seseorang, yang kemudian diibaratkan bahwa ketika seseorang memiliki watak yang indah maka akan secara langsung keseluruhan dari diri seorang tersebut mencerminkan semua hukum keindahan. Teori tersebut seakan mejelaskan bahwa sesuatu yang awalnya indah akan selalu menjadi indah untuk selamanya.³³

Pengertian estetika menurut Dra. Artini Kusmiati, Dra. Astini kusmiati mendefinisikan bahwa estetika adalah kondisi yang berkaitan dengan sensasi keindahan yang dirasakan seseorang tetapi rasa keindahan tersebut baru akan dirasakan apabila terjalin perpaduan yang harmonis dari elemen elemen keindahan yang terkandung pada suatu objek. Penjelasan: Berdasarkan pengertian yang disampaikan oleh Dra. Artini Kusmiati dapat disimpulkan bahwa yang dinamakan estetika merupakan segala hal yang memiliki sangkut paut dengan keindahan yang

³²M. Habib Mustopa, *Ilmu Budaya Dasar (Kumpulan Essay-Manusia dan Budaya), Usaha Nasional*, (Surabaya: 1983) hal .7

³³Ratna Puspitasari, *Manusia Dan Estetika*, https://sc.syekhnurjayat.ac.id/esscamp/files_dosn/moul/Pertemuan_11CD0500333.pdf (diakses pada tanggal 10 Juni 2023)

ada pada penglihatan seseorang, dan bagaimana seseorang dapat melihat sebuah objek, sehingga objek tersebut mempunyai nilai tersendiri dalam hati yang menikmatinya.

Pengertian estetika menurut effendy, estetika dapat didefinisikan sebagai susunan bagian dari sesuatu yang mengandung pola. Dimana pola tersebut mempersatukan bagian-bagian yang mengandung keselarasandari unsur-unsurnya, sehingga menimbulkan keindahan. Penjelasan: Effendy menjelaskan bahwa estetika merupakan sebuah prose penggabungan dari pola, bagian yang nantinya kan timbul menjadi sebuah karya yang bisa dinikmati keindahannya oleh masyarakat luas sebagai pecinta keindahan dan seni.³⁴

³⁴ Lucky Wijayanti. “Mata Kuliah Estetika Kriya”.
<http://repository.ikj.ac.id/1363/1/MODUL%20Mtk%20Kriya>.

BAB III

ARSITEKTUR DAN FILOSOF

A. Arsitek Masjid Agung Sultan Alauddin

Sitti Aisyah Rahman, ST, MT atau lebih dikenal dengan sebutan Ibu Ica. Beliau merupakan salah satu dosen Arsitektur pada Fakultas Sains dan Teknologi (SAINTEK) UIN Alauddin Makassar. Lahir pada tanggal 25 Januari 1977 di Sengkang kabupaten Wajo Sulawesi Selatan. Beliau juga merupakan lulusan Strata satu di Universitas Hasanuddin (UNHAS) dengan jurusan Teknik Arsitektur pada tahun 2001 kemudian setelah lulus ia melanjutkan studi program Magister di Institut Teknologi Bandung (ITB) dengan jurusan yang sama pada tahun 2011 dan sekarang melanjutkan program Doktor di INSA Strasbourg. Selain mendesain Masjid Agung Sultan Alauddin Makassar, adapun beberapa desain lainnya diantaranya desain rumah yang berada di MU dan desain rumah yang berada di Sinjai. Dalam pembuatan masjid ini Ibu Ica dibantu oleh partner kerjanya yaitu Pak Sahabuddin. Dalam hal ini Ibu Ica yang mendesain gambar layout dan tampak sampai 3 dimensi kemudian Pak Sahabuddin yang menerjemahkan ke gambar kerja yang lebih detail

Arsitek adalah seorang ahli di bidang ilmu arsitektur, ahli rancang bangun atau ahli lingkungan binaan. Istilah arsitek seringkali diartikan secara sempit sebagai seorang perancang bangunan, adalah orang yang terlibat dalam perencanaan, merancang, dan mengawasi konstruksi bangunan, yang perannya untuk memandu keputusan yang memengaruhi aspek bangunan tersebut dalam sisi estetika, budaya, atau masalah sosial.³⁵ Definisi tersebut kuranglah tepat karena

³⁵ Wikipedia. "Arsitek". <https://id.wikipedia.org/wiki/Arsitek>. Diakses pada tanggal 14 Februari pada pukul 18:20 WITA

lingkup pekerjaan seorang arsitek sangat luas, mulai dari lingkup interior ruangan, lingkup bangunan, lingkup kompleks bangunan, sampai dengan lingkup kota dan regional. Karenanya, lebih tepat mendefinisikan arsitek sebagai seorang ahli di bidang ilmu arsitektur, ahli rancang bangun atau lingkungan binaan. Arti lebih umum lagi, arsitek adalah sebuah perancang skema atau rencana.

Arsitektur adalah seni dan ilmu dalam merancang bangunan. Dalam artian yang lebih luas arsitektur mencakup merancang dan membangun keseluruhan lingkungan binaan mulai dari level makro yaitu perencanaan kota, arsitektur lansekap, hingga ke level mikro yaitu desain bangunan, desain perabot dan desain produk³⁶. Arsitektur juga merujuk kepada hasil-hasil proses perencanaan tersebut. Arsitektur menurut islam merupakan wujud perpaduan antara kebudayaan manusia dan proses penghambaan diri seorang manusia kepada tuhan yang berada dalam keselarasan hubungan anantara manusia, lingkungan dan penciptanya. Arsitektur islam mengungkapkan hubungan geometris yang kompleks, hirarki bentuk dan ornament, serta makna simbolos yang sangat mendalam. Arsitektur islam merupakan salah satu jawaban yang dapat membawa pada perbaikan peradaban. Di dalam arsitektur islam terdapat esensi dan nilai-nilai islam yang dapat diterapkan tanpa menghalangi pemanfaatan teknologi bangunan modern sebagai alat dalam mengekspresikan esensi tersebut.

Arsitektur yang merupakan bagian dari budaya, selalu berkembang seiring berkembangnya peradaban manusia. Oleh karena itu, islam yang turut membentuk peradaban manusia juga memiliki budaya ber arsitektur. Budaya arsitektur dalam islam dimulai dengan dibangunnya kakkah oleh nabi Adam as sebagai pusat beribadah manusia kepada Allah swt. Kakkah juga merupakan bangunan yang pertama kali didirikan di bumi. Tradisi ini dilanjutkan oleh Nabi Ibrahim as

³⁶Wiguna Surya. "Pengertian Arsitektur".https://www.academia.edu/17334843/PENGER_TIAN_ARSITEKTUR. Diakses pada tanggal 14 Februari

bersama anaknya nabi Ismail as. Mereka berdua kembali memugar bangunan kakah. Setelah itu, nabi Muhammad saw melanjutkan misi pembangunan kakah ini sebagai bangunan yang bertujuan sebagai tempat beribadah kepada Allah. Dari sinilah budaya arsitektur dalam islam terus berkembang dan memiliki daya dorong yang belum pernah terjadi sebelumnya, serta mencapai arti secara fungsional dan simbolis.

Arsitektur Islam merupakan sebuah ilmu dalam seni merancang bangunan, dengan menentukan struktur dan fungsi untuk menunjang kegiatan dalam bangunan sesuai dengan kaidah arsitektur Islam guna mengakui keesaan Allah SWT. Karya utama yang sering dijumpai pada arsitektur Islam adalah bangunan masjid, dikarenakan masjid merupakan titik berkumpulnya umat islam sebagai pendekatan diri kepada tuhan yang Maha Esa, baik dalam melakukan ibadah maupun melaksanakan ajaran Islam lainnya. Masjid merupakan tempat peribadatan bagi umat islam yang memiliki bentuk desain dan simbol yang tampak dari masjid itu sendiri. Bangunan masjid dapat diketahui atau dibedakan dengan penerapan bentuk yang dimaknai sebagai ornament atau kaligrafi yang dapat menambah nilai estetika dalam proses persujudan Tuhan yang Maha Esa. Pada hakikatnya Arsitektur Islam berangkat dari sebuah konsep pemikiran Islam, yang dilandasi dari Al-Qur'an dan Al-Hadist, Dengan demikian penerapan konsep dan kaidah Arsitektur Islam harus sesuai dengan ajaran Islam itu sendiri. Arsitektur Islam sendiri memiliki peranan penting dalam perkembangan masjid baik dari segi bentuk maupun nilai-nilai pada masjid tersebut.³⁷

Dalam QS Asy-Syu'ara 26:149

وَتَنْحِتُونَ مِنَ الْجِبَالِ بُيُوتًا فَرَاهِينَ ١٤٩

Terjemahnya:

³⁷Sahrul Husein, "Penerapan Konsep Arsitektur Pada Bangunan Masjid-Masjid Di Kota Kendari" Jurnal Inovasi Dan Teknologi, Vol.6 No.1 (Januari 2023) H.1

“Kamu pahat dengan terampil sebagian gunung-gunung untuk dijadikan rumah-rumah yang mewah.”³⁸

Kata *farihin* terambil dari kata *farih*. Banyak ulama yang memahaminya dalam arti sangat pandai/professional. Jika dipahami demikian, maka uraian ayat 149 itu adalah sebagian dari nikmat yang Allah anugerahkan kepada mereka. Ada juga yang memahaminya dalam arti angkuh. Yakni pahat memahat itu mereka lakukan dengan sangat angkuh untuk menunjukkan kekuatan mereka, dan tanpa satu kebutuhan yang mendesak. Apapun makna yang dipilih yang jelas. ayat 149 itu, masih termasuk persoalan yang “ditanyakan” oleh Nabi Shalih as., namun pertanyaan itu mengandung makna kecaman serta penolakan terhadap apa yang mereka lakukan itu. Karena itu lanjutan ayat-ayat tersebut memerintahkan mereka untuk bertakwa.

Arsitektur Islam merupakan wujud perpaduan antara kebudayaan manusia dan proses penghambaan diri seorang manusia kepada Tuhannya, yang berada dalam keselarasan hubungan antara manusia, lingkungan dan Penciptanya. Arsitektur Islam mengungkapkan hubungan geometris yang kompleks, hirarki bentuk dan ornamen, serta makna simbolis yang sangat dalam. Arsitektur Islam merupakan salah satu jawaban yang dapat membawa pada perbaikan peradaban. Di dalam Arsitektur Islam terdapat esensi dan nilai-nilai Islam yang dapat diterapkan tanpa menghalangi pemanfaatan teknologi bangunan modern sebagai alat dalam mengekspresikan esensi tersebut. Perkembangan arsitektur Islam dari abad VII sampai abad XV meliputi perkembangan struktur, seni dekorasi, ragam hias dan tipologi bangunan. Daerah perkembangannya meliputi wilayah yang sangat luas, meliputi Eropa, Afrika, hingga Asia tenggara. Karenanya, perkembangannya di setiap daerah berbeda dan mengalami penyesuaian dengan budaya dan tradisi

³⁸Kementrian Agama RI, *Al-Qur'an Terjemahnya*, Bandung: PT alQosbah Karya Indonesia, 2023), h. 376

setempat, serta kondisi geografis. Hal ini tidak terlepas dari kondisi alam yang mempengaruhi proses terbentuknya kebudayaan manusia. Lebih jauh, apabila ditelaah secara mendalam, arsitektur Islam lebih mengusung pada nilai-nilai universal yang dimuat oleh ajaran Islam. Nilai-nilai ini nantinya dapat diterjemahkan ke dalam bahasa arsitektur dan tampil dalam berbagai bentuk tergantung konteksnya, dengan tidak melupakan esensi dari arsitektur itu sendiri, serta tetap berpegang pada tujuan utama proses berarsitektur, yaitu sebagai bagian dari beribadah kepada Allah.

Selama ini jika membicarakan arsitektur Islam selalu dikaitkan dengan masjid. Memang di satu sisi bisa dimaklumi karena masjid adalah pusat ibadah dan aktivitas ummat. Tetapi jika kita memahami bahwa setiap aktifitas adalah ibadah, dan bahwa islam memandang semua aktivitas sebagai wujud penghambaan kepada Tuhan, (Allah) maka sebenarnya yang terpenting adalah bagaimana produk arsitektur sebagai wadah aktivitas manusia, mampu mendukung optimalisasi aktivitas yang dilakukan di dalamnya. Selain aspek pengingatan yang telah disebutkan Utaberta, aspek lain yang penting untuk diperhatikan dari arsitektur islami yaitu: tidak mubazir / efisiensi, sesungguhnya sesuatu yang indah tidak identik dengan yang berlebihan atau mewah. Masjid Salman di Bandung bisa menjadi contoh efisiensi bentuk, yang dampaknya akan ada efisiensi bahan dan biaya³⁹; egaliter, kita yakini bahwa Islam adalah agama yang sangat egaliter di dunia. Penentu tingkatan “kasta” di mata Allah ada pada kualitas keimanan seseorang. Seorang pelayan bisa menjadi imam dari seorang majikan jika memang bacaan Qurannya lebih baik. Sahabat Bilal yang dijanjikan surga oleh Rasullullah, ada sahaya belian yang kemudian justru dikenal sebagai muazin pertama di zaman Rasullullah. Dalam konteks arsitektur, Ka’bah adalah contoh bangunan yang

³⁹Sativa. “Arsitektur Islam Atau Arsitektur Islami?”, *NALARs* 10, No. 1 (Januari 2011), hal.35.

mencerminkan egalitarian. Berbentuk kubus dengan sisi yang sama di semua arah, tidak ada kekhususan pada sisi mana pun. Tetapi dengan segala kesederhanaannya, Kabah justru menjadi kiblat, simbol pemersatu ummat muslim sedunia. Pada perancangan arsitektur dengan fungsi yang lain, karakter egaliter ini sangat mungkin dimunculkan, dan konteks dengan lingkungannya. Desain bangunan harus disesuaikan dengan lingkungannya⁴⁰; privasi dalam Islam, di dalam Islam terdapat konsep privasi yang khas, meskipun istilah yang bermakna secara harfiah sama dengan privasi tidak ada. Istilah dalam khasanah Islam yang memiliki keterkaitan dengan makna privasi adalah aurat dan hijab. Arti harfiah aurat adalah bagian tubuh, laki-laki atau wanita, yang tidak boleh atau layak di perlihatkan kepada orang-orang selain muhrim (keluarga dekat atau suami-istri) yang berlainan jenis kelaminnya. Bagi laki-laki, auratnya adalah sebatas pusat sampai lutut. Sedangkan aurat wanita adalah seluruh tubuh kecuali wajah dan telapak tangan. Sedangkan hijab bermakna sebagai “pembatas” atau penutup aurat pada saat diperlukan. Hijab juga bisa bermakna sebagai pembatas ruang secara fisik, yang sering dikaitkan dengan aturan interaksi antara laki-laki dan wanita yang bukan muhrim. Islam, melarang aktivitas berkhalwat (menyepi berdua-duaan antara lelaki dan wanita yang bukan muhrim). Salah satu ibadah dalam Islam yang wajib dilakukan oleh setiap muslim setiap hari lima kali adalah shalat, yaitu ibadah khusus kaum muslim dengan doa dan gerakan tertentu. Shalat memegang peran sangat tinggi dalam pelaksanaan ajaran Islam. Al Ghazali, seorang ulama terkemuka, di dalam bukunya *Mensucikan Jiwa* bahkan mengatakan bahwa shalat merupakan sarana terbesar untuk pembersihan diri bagi umat islam. Selain shalat wajib harian, juga ada shalat Jumat, yang hanya wajib bagi laki-laki. Di luar shalat wajib, terdapat beberapa

⁴⁰Sativa. “Arsitektur Islam Atau Arsitektur Islami?”, *NALARs* 10, No.1 (Januari 2011), hal.36.

macam shalat sunnah (bila dikerjakan akan mendapat pahala dari Tuhan, bila tidak dikerjakan tidak berdosa). Antara lain shalat tarawih di bulan ramadhan, shalat hari raya idul fitri dll. Shalat wajib harian bisa dilakukan secara personal maupun berjamaah, bisa di rumah maupun di masjid atau mushola. Tetapi yang paling utama adalah dilakukan secara berjamaah, dan bagi laki-laki lebih baik dilakukan di masjid (hadits Rasul). Sedangkan untuk shalat Jumat harus dilakukan secara berjamaah di masjid. Secara esensial, tempat dilakukannya ibadah shalat harus bersih dan suci dari najis (kotoran yang dianggap membatalkan shalat). Oleh karena itu keberadaan ruang wudhu untuk bersuci pun sangat penting, dengan memperhatikan kaidah privasi, terlebih bagi perempuan. Di dalam shalat sendiri terdapat penerapan konsep privasi secara khusus yang dikenal dengan istilah *khushyu'*. Secara harafiah *khushyu'* bisa diartikan sebagai konsentrasi, yang memang sangat dibutuhkan di dalam shalat, karena hakikat shalat adalah bentuk komunikasi langsung antara seorang hamba dengan Tuhannya (Allah). Di dalam hukum Islam dikatakan, bahwa hanya shalat yang *khushyu'*lah yang akan 'diterima' oleh Allah Swt. Idealnya, ketika shalat fokus konsentrasi sepenuhnya hanya kepada Allah. Karenanya, ruang shalat (tidak harus berupa masjid) harus gampang diakses termasuk di berbagai fasilitas umum, termasuk ruang wudhu yang memperhatikan konsep privasi terutama bagi Perempuan⁴¹; kearifan lokal, arsitektur idealnya memperhatikan budaya local yang tidak bertentangan dengan nilai islam. Agar dakwah atau ajakan untuk amar makruf nahy munkar mampu diterima oleh masyarakat, maka seorang dai mesti mengerti dan menggunakan kultur lokal. Tentu saja kultur lokal yang dimaksudkan adalah kultur yang tidak keluar dari nilai islam. Dalam konteks arsitektur, lingkungan lokal mestinya mendapat apresiasi dengan

⁴¹ Sativa. "Arsitektur Islam Atau Arsitektur Islami?", *NALARs* 10, No. 1 (Januari 2011), hal.36.

menampilkannya dalam produk rancangan yang beridentitaskan lokal, tidak selalu harus seragam.⁴²

Penerapan konsep arsitektur Islam tidak pernah lepas dari kondisi social dan kebudayaan pada suatu daerah. Secara sadar maupun tidak sadar faktor-faktor tersebut dapat mempengaruhi pola pikir masyarakat dalam merancang dan membangun gaya dan bentuk arsitektur yang terdapat pada beberapa masjid.

B. Metode Pembuatan Karya Dari Arsitek

Adapun metode pembuatan karya dari arsitek yaitu:

Pertama Hipotesis awal saat merancang bangunan ibadah ini dalam kaitannya dengan penggunaan simbol adalah dengan menerapkan penggunaan bentuk *Rub Al-Hizb*, dapat terwujud sosok yang merepresentasikan Arsitektur Islam diperoleh dan dengan menggabungkannya dengan beberapa simbol lontara', akan memberikan citra lokal itu dapat berdampak pada representasi akulturasi dan bentuk yang khas pada bangunan.⁴³

Kedua Pertimbangan Desain, desainnya didasarkan pada contoh Arsitektur Islam sebelumnya yang telah dicirikan dengan akulturasi. Namun, karena sifat Arsitektur Islam yang tidak kaku, yang lebih fleksibel untuk menyerap tradisi lokal, menghasilkan bangunan yang ada sebagai referensi bukanlah isu yang dominan. Kajian bentuk juga berdasarkan kebutuhan ruang dan pembiayaan yang bisa mengakomodasi konstruksi bangunan yang efektif. Selain itu, juga dianggap sebagai bentuk yang bisa selaras dengan iklim tropis, dimana bangunannya berada di Samata, Gowa Kabupaten, Provinsi Sulawesi Selatan, di dalam situs ini terdapat

⁴²Sativa. "Arsitektur Islam Atau Arsitektur Islami?", *NALARs* 10, No. 1 (Januari 2011), hal.37.

⁴³Sitti Aisyah Rahman, "PCINU Belanda 3rd International Conference" *Lontara' And Rub Al Hizb The Symbolyc Applies To The Design*, (Amsterdam :2022) Hal. 7

beberapa bangunan dan fasilitas pendidikan telah dibangun, yang semuanya terpisah.⁴⁴

Ketiga lokasi pilihan, ada dua kemungkinan lokasi yang akan diusulkan untuk pendirian Masjid Agung ini; itu pertama berada di tengah area Kampus UINAM, dan kedua berada di depan, tepat setelah gerbang utama Kampus. Lokasi alternatif pertama sangat strategis dilihat dari jaraknya dari beberapa fakultas yang sangat dekat bisa menjadi simbol persatuan yang mengikat beberapa pusat kegiatan di kampus⁴⁵. Selain itu, tanah yang datar memungkinkan konstruksi yang lebih efektif bekerja. Tapak Alternatif kedua, yang letaknya lebih ke anterior, letaknya strategis mengingat Masjid akan menjadi simbol pengikat dan penghubung antar masyarakat di dalam dan di luar Kampus. Selain itu, simbol selanjutnya ditampilkan saat Masjid yang ada di depan ini sebagai simbol sapaan terhadap suatu daerah yang dilandasi nilai-nilai Islam. Namun, dalam hal pekerjaan konstruksi akan ada beberapa kendala, karena kondisi tanah yang berkontur.

Keempat Persyaratan Ruang, ruang yang dibutuhkan dalam masjid dapat diklasifikasikan berdasarkan aktivitas yang akan diakomodasi sebagai berikut:⁴⁶

1. Masuk: Teras, Pintu Utama
2. Aula Shalat: Barisan Pria dan Wanita (Shaf)
3. Ceruk Doa: Pemimpin dan Pengkhotbah Doa
4. Area Wudhu dan Toilet: Dibedakan untuk Pria dan Wanita

Area fungsional lainnya: ruang administrasi, ruang utilitas, gudang, parkir dan area eksterior di sekitar masjid.

kelima Studi Formulir, varian simbol arsitektur Islam yang akan diterapkan adalah *Rub Al-Hizb*, sedangkan lontara' huruf dipilih untuk mewakili arsitektur

⁴⁴Sitti Aisyah Rahman, "PCINU Belanda 3rd International Conference" *Lontara' And Rub Al Hizb The Symbolic Applies To The Design*, (Amsterdam :2022) Hal. 7

⁴⁵Sitti Aisyah Rahman, "PCINU Belanda 3rd International Conference"

⁴⁶Sitti Aisyah Rahman, "PCINU Belanda 3rd International Conference" Hal. 8

lokal. *Rub Al-Hizb* adalah bentuk segi delapan yang ditemukan dalam Al-Quran yang merupakan simbol penanda bacaan seperempat *Hizb*. *Hizbut Tahrir* adalah sebuah divisi dari ayat-ayat Alquran yang panjangnya sama. Al-Quran memiliki 60 *Hizb*. Sedangkan lontara' Aksara Bugis Makasar adalah aksara Bugis yang sudah ada sejak abad XV dan dikenal sebagai aksara aksara tertua di Indonesia, dimana salah satu babnya ditulis dalam lontara' ini manuskripnya adalah Sure' Galigo.⁴⁷

Keenam Data dan Instrumen, desain Lokasi situs berada di Kampus UIN Alauddin Makassar di Desa Romang Polong, Kwartal Samata di Kecamatan Somba Opu, Kabupaten Gowa. Area Kampus UINAM Samata pada tahun 2018 data tercatat seluas 352.611m² atau sekitar 35,26 Ha. Sedangkan tapak yang dipilih untuk Masjid, posisinya tepat pada titik koordinat dari 5,2032°S dan 119,4965°BT. Aksesibilitas situs ini dapat dijangkau dari tiga arah yaitu dari depan dapat ditempuh sekitar 100m dari Gerbang Utama UIN Alauddin Makassar. masuk dari tengah sekitar 100m dari jalan depan Fakultas Sains dan Teknologi dan akses dari belakang sekitar 200m dari Fakultas Ushuluddin dan bidang Filsafat.⁴⁸

Area pada site terpilih dengan batas site sebelah utara adalah kampus UINAM pagar pembatas, sebelah Barat dan Selatan merupakan jalan utama kampus UINAM, sedangkan untuk Sebelah timur adalah kawasan Fakultas Ushuluddin dan Filsafat. Dari batas-batas ini, ditemukan luasnya sekitar 23.320 m² atau kurang lebih 2,3 hektar, dengan topografi berkontur. Kapan dihitung dari batas barat ke timur terdapat selisih ketinggian sekitar 0,5 m -1,5 m dengan tingkat kontur tertinggi di tengah tapak, seperti terlihat pada Gambar di atas. Iklim di lokasi sesuai dengan kondisi lingkungan tropis setempat, dengan suhu terendah pada 24°C - 25°C pada musim hujan dan sekitar 27°C - 33°C pada musim kemarau musim

⁴⁷ Sitti Aisyah Rahman, "PCINU Belanda 3rd International Conference" *Lontara' And Rub Al Hizb The Symbolyc Applies To The Design*, (Amsterdam :2022), h. 8.

⁴⁸ Sitti Aisyah Rahman, "PCINU Belanda 3rd International Conference" *Lontara' And Rub Al Hizb The Symbolyc Applies To The Design*, (Amsterdam :2022), h. 9.

dengan curah hujan rata-rata sekitar 237,75 mm dan kecepatan angin rata-rata 20km/jam.

Orientasi matahari sangat potensial di pagi hingga sore hari, karena dari arah Timur ke Barat lokasi situs masih sepi kosong, tidak ada bangunan di sekitarnya dalam radius lebih dari 100m. Bayangan adalah hanya di sisi utara tapak karena terdapat kawasan hutan kota. Dari segi tampilan, dari arah tapak ke luar, menguntungkan karena semua sekitarnya sangat potensial. Dari arah tapak ke arah Barat, UINAM lapangan upacara kampus dan Gedung Pascasarjana terlihat. Dari situs ke Selatan, ada Gedung Rektorat, gedung perkuliahan dan administrasi Fakultas Sains dan Teknologi. Dari tapak ke Timur, pandangan dibatasi oleh gedung Fakultas Ushuluddin dan Filsafat dan beberapa gedung perkuliahan Fakultas Ekonomi dan Bisnis Islam. Dari situs ke Utara, itu dibatasi oleh hutan kota yang sangat prospektif baik untuk pemandangan maupun mendukung keseegarannya bangunan dan lingkungan sekitarnya. Pemandangan ke arah situs juga actual akan datang karena tidak ada bangunan disekitarnya, jadi dari segala arah akan terlihat, kecuali dari Utara karena terhalang oleh hutan kota. Untuk penentuan dari arah depan Masjid, pengukuran arah kiblat dilakukan pada bulan Juni 2017, dengan hasil yang didapat sekitar deviasi 6° ke kanan dari tegak lurus barat. Frekuensi kebisingan tertinggi diperoleh dari arah Barat karena langsung berdekatan dengan jalan utama yang hanya berjarak sekitar 30 m dari titik terdepan bangunan. Dari Selatan, kebisingan berada pada frekuensi sedang karena jaraknya yang jauh dari kampus utama jalan yang membatasi lokasi sekitar 75m, sedangkan dari arah selatan dan utara tidak ada potensi kebisingan yang signifikan karena tidak ada sumber aktivitas dalam radius lebih dari 100m.

Ketujuh Program Luar Angkasa, salah satu pertimbangan ruang didasarkan pada prediksi jumlah pengguna yaitu dari rasio civitas akademika UINAM terhadap

rata-rata jumlah pengguna Masjid Kampus.⁴⁹ Pada tahun 2018 di <http://data.uin-alauddin.ac.id/> jumlah mahasiswa adalah 20.910 orang; Dosen sebanyak 715 orang dan Tenaga Pendidik sebanyak 580 orang. Jumlah seluruhnya populasi di internal kampus berdasarkan data tersebut adalah 22.205 orang. Itu Asumsi pengguna Masjid adalah 10% dari jumlah penduduk, selanjutnya dihitung bahwa area yang dibutuhkan untuk menampung sekitar 2.200 pengguna internal dan hingga 3.000 orang memudahkan jika ada warga masyarakat sekitar yang ingin menggunakan fasilitas ini, terutama pada waktu-waktu puncak penggunaannya yaitu pada hari jumat untuk menunaikan sholat jumat di setiap minggu. Apalagi kemungkinan Masjid ini tersedia ditempati pada bulan Ramadhan dan untuk Sholat Ied, dua kali setahun. Sedangkan rasio pengguna pria dan wanita diasumsikan 70% untuk jamaah pria dan Wanita 30% untuk jamaah wanita. Dengan asumsi tersebut, pengguna pria diperkirakan mencapai 2.100 orang dan 900 wanita. Untuk memisahkan jamaah laki-laki dan perempuan secara jelas, direncanakan untuk jamaah wanita untuk berada di lantai pertama gedung ini.

Kedelapan Implikasi Simbol, bersamaan dengan gagasan untuk mengangkat *Rub Al-Hizb* dan lontara' dalam proyek, tuntutan untuk merancang Masjid dengan menggabungkan berbagai bentuk harus memenuhi beberapa indikator dari nilai-nilai tersebut yang perlu diajukan, yaitu:⁵⁰

1. Nilai-Nilai Universal, sebagai bagian umum Masjid, seharusnya melambangkan:
 - a) Rasa Agung, karena itu adalah tempat di mana Tuhan disembah,

⁴⁹Sitti Aisyah Rahman, "PCINU Belanda 3rd International Conference" *Lontara' And Rub Al Hizb The Symbolyc Applies To The Design*, (Amsterdam :2022), h. 10.

⁵⁰Sitti Aisyah Rahman, "PCINU Belanda 3rd International Conference" *Lontara' And Rub Al Hizb The Symbolyc Applies To The Design*, (Amsterdam :2022), h. 11-12

- b) Dakwah Islam, karena disinilah tempat penyebaran dan penyebaran agama memperkuat seluruh latihan dalam ritual sehari-hari,
 - c) Keseimbangan hidup, seperti dalam ajaran Islam bahwa harus ada keseimbangan antara tubuh dan jiwa, demikian juga waktu yang sama di dunia dan akhirat,
 - d) Keharmonisan yang ada di atas bumi, seperti kehadiran ideal seorang Muslim, ada harus selaras dengan manusia lain dan selaras dengan makhluk lain di lingkungan mereka,
2. Nilai Lokal, sebagai identitas dan mewujudkan sebuah akulturasi, desain seharusnya mengingat simbol dari:
- a) Adat dan tradisi di wilayah Sulawesi Selatan, misalnya pappaseng to riolo” atau kata bijak dari para leluhur,
 - b) Kesadaran lingkungan, desain harus menunjukkan adaptasinya terhadap lingkungan, misalnya iklim tropis,
 - c) Menandakan akademis, karena Masjid tersebut terletak di situs salah satu yang terkenal universitas di bagian timur Indonesia

kesembilan Proses Analisis dan Desain, analisis situs masjid secara umum masuk akal untuk dijelajahi, namun beberapa analisis untuk itu pelaksanaan adalah⁵¹

- a. Penempatan gedung cenderung lebih dekat dengan gerbang depan kampus, hal ini dimaksudkan mempermudah akses bagi pengunjung dari luar kampus,.
- b. Penempatan bangunan lebih dekat dengan batas hutan kota, sehingga jarak antara hutan kota dengan bangunan dapat dimanfaatkan semaksimal mungkin untuk mendapatkan naungan di siang hari, udara alami yang dapat bersirkulasi dengan baik di sekitar bangunan,

⁵¹ Sitti Aisyah Rahman, “PCINU Belanda 3rd International Conference” *Lontara’ And Rub Al Hizb The Symbolyc Applies To The Design*, (Amsterdam :2022) Hal. 12-14

- c. Untuk menghindari kebisingan dari jalan utama kampus, gedung ini terletak 30 meter dari jalan kampus batas jalan utama,
- d. Untuk mengantisipasi rencana pendirian laboratorium terpadu di lokasi yang sama, selanjutnya perencanaan lansekap akan disesuaikan dengan denah bangunan lainnya agar jaraknya ideal antar bangunan diperoleh.

Kemudian analisis spesial, dari data prediksi jumlah pengguna baik dari dalam maupun luar kampus, dan sesuai dengan tapak, maka tata letak ruang dapat dianalisis sebagai berikut:

- a. Jumlah ruang yang diperlukan untuk ruang utama yaitu mushola termasuk mushala luas untuk Imam dan Pengkhotbah kurang lebih 2810 m²,
- b. Besarnya luasan yang dibutuhkan untuk ruang penunjang khususnya administrasi kantor, ruang pertemuan, wudhu, dan toilet ditambah ruang layanan seperti Ruang Kontrol, Loker Sepatu dan Gudang kira-kira seluas 320 m²,
- c. Area parkir akan membutuhkan sekitar 1433 m², yang direncanakan ditempatkan di bagian belakang bangunan, karena akan terhubung dengan ruang yang lebih besar untuk menghindari kemacetan kendaraan di puncak jam,
- d. Untuk mengefektifkan penggunaan ruang, maka dipisahkan antara ruang jemaah laki-laki lantai dasar dan ruang jemaah wanita di lantai satu,
- e. Untuk mendapatkan sirkulasi yang nyaman bagi pengguna, ruang wudhu dan toilet dipisahkan dari bangunan utama, dan direncanakan terpisah antara unit untuk wanita dan jemaah laki-laki,
- f. Ruang pendukung lainnya seperti administrasi harian dan fasilitas ruang pertemuan direncanakan untuk memanfaatkan lebih sedikit area efektif seperti di bawah tangga,

- g. Akses direncanakan dari 5 arah yaitu dari 2 arah selatan yang terhubung ke Gedung Rektorat dan Fakultas Sains dan Teknologi 2 dari arah utara, yaitu dari arah gerbang kampus dan hutan kota dan 1 dari arah timur yang terkait dengan gedung Fakultas Ushuluddin dan Filsafat dan Fakultas Ekonomi dan Bisnis Islam,
- h. Tangga tersebut terletak di tiga titik, di sayap kiri dan kanan bangunan serta di bagian belakang Khusus untuk area wanita di lantai satu, tangga diposisikan di belakang dengan dua arah. Sedangkan tangga di sayap kiri dan kanan akan dioperasikan pada hari Jumat shalat hanya untuk laki-laki yang menempati lantai berikutnya masjid.

C. Peranan Masjid Menurut Beberapa Tokoh

Masjid berperan sebagai simbol Islam Roth dan Clark (2014:307-308) menjelaskan bahwa masjid pertama, menyampaikan konseptual Preseden untuk mengikuti masjid, dibangun oleh nabi Muhammad di rumahnya di Madinah Sekitar tahun 622 M.⁵² Dari bentuk bangunan ini, di mana itu dimulai sebagai tempat untuk ritual wajib Bangunan arsitektur baru dibangun. Setelah ini jenis baru bangunan, maka nya Unsur dekoratif, sejak dalam nilai-nilai Islam menentang gambar-gambar, bukan hanya dari Allah dan nabi agaknya, tetapi juga manusia dan hewan. Akibatnya, tidak ada gambar semua makhluk hidup kecuali Rencana yang diterima sebagai bordir arsitektur islam. Bersama dengan pola bunga, biasanya dekorasi adalah hiasan yang rumit pada bentuk geometris dan juga ukiran dari ayat-ayat Kitab suci, al-qur 'an, diproduksi dalam kaligrafi arab mewah.

O 'Kane mengeksplorasi bahwa masjid menjadi simbol dasar iman, dan Representasi peradaban para pengunjung, arsitek, dan seniman menuangkan

⁵²Leland M., Clark, Amanda C. Roth. (2018). *Understanding Architecture: Its Elements, History, and Meaning*. Third Edition. Routledge. New York

kekayaan mereka dan Kapasitas kreatif untuk mendirikan tempat yang menunjukkan kekayaan budaya yang luar biasa⁵³

Dan warisan sejarah O 'Kane melanjutkan bahwa masjid di era nabi Muhammad adalah area multifungsional beroperasi tidak hanya untuk doa tetapi juga sebagai komunitas pusat gempa. Terlebih lagi, sepanjang sampai saat ini masjid-masjid telah berfungsi berbagai tujuan, selain tempat ibadah, fasilitas di mana anak-anak berpendidikan, seorang medium di mana kontrak-kontrak dilakukan, tempat di mana makanan bersama, dan menyediakan kebutuhan orang miskin dengan tempat penampungan, yang semuanya menggambarkan nilai-nilai islam yang diterapkan dalam kehidupan sehari-hari.

Geometris penampilan *Al-Hizb* sebagai tanda dan simbol di masjid Frutiger menyatakan bahwa dalam alam bawah sadar manusia, ada lekukan dan ciri khasnya Bentuk utama, perwujudan, dan skema, yang terus-menerus berlaku atas tanah manusia Visualisasi dan ranah inspirasi.

Wilkinson berpendapat bahwa sebagai bagian dari konteks dari keyakinan, manusia mengembangkan terminologi luas dari tanda dan simbol yang bisa menjadi Peningat dari harmoni dengan alam semesta. ⁵⁴Tanda tidak rumit tujuannya; Ini mungkin sebuah Fraksi penting dari semantik tertulis atau visual, kosa kata visual yang menyajikan Arti sederhana yang langsung signifikansi sementara. Sementara simbol, adalah visual Kesan atau tanda yang menunjukkan pikiran - tanda pendiri pro kepastian seluruh dunia.

Menurut akkach, bahasa lambang dan tanda-tanda apakah itu berbentuk lisan atau visual umumnya dipahami sebagai sarana komunikasi⁵⁵. Simbol merujuk

⁵³Bernard O'Kane, (2016). *The Mosques of Egypt. The American University in Cairo Press.* Cairo, Egypt.

⁵⁴Wilkinson, Kathryn., et.al. (2008). *Signs and Symbols: An Illustrated Guide to Their Origins and Meanings.* Darling Kindersley Limited. London.

⁵⁵Akkach, Samer. (2005). *Cosmology and Architecture in Premodern Islam: An Architectural Reading of Mystical Ideas.* State University of New York Press. Albany.

pada konsep tak berwujud, itu adalah representasi realitas pada tingkat tertentu penolakan oleh realitas yang sesuai di sisi lain, Sedangkan tanda-tanda merujuk pada benda-benda materi yang berdiri pada tingkat referensi yang sama. Premis utama yang engsel gagasan simbolisme adalah bahwa benda material, tektonik atau sebaliknya, adalah mampu mewujudkan konsep abstrak yang berada di luar batas-batas materialitas mereka. Abad pertengahan Cendekiawan Muslim, yang mewarisi dan mengembangkan alat-alat intelektual dari filsafat Yunani, Mempertahankan ini melalui perbedaan antara al-hissi dan al-aqli. Ini, dalam arti, disahkan oleh Polaritas Quraisy dari terlihat dan tak terlihat. Dengan demikian, simbolisme dipahami sebagai dasar tentang korespondensi antara dua ranah realitas ini: yang lebih rendah mencerminkan yang lebih tinggi, yang kasatmata menjelma yang tidak kelihatan, dan fisik yang mewakili spiritual. Prediksi pada perspektif universal dari filosofia Perennis, simbolisme menjadi sebuah penyelidikan ontologis, sebuah Penyelidikan ke dalam hierarki keberadaannya, dan perjalanan intelektual ke dunia dalam universal Realitas. Dengan demikian, simbolisme sering kali menjadi pengejaran akan pengetahuan yang esoterik, yang menjangkau jauh di luar sekadar tujuan visual dari nilai-nilai agama atau budaya. Dalam proyek hidup abadi, Simbolisme arsitektur dikembangkan atas dasar konseptual ini. Membentuk bagian integral dari Dunia yang berakal sehat, bentuk arsitektural dianggap sangat cocok untuk bertindak sebagai lambang.

Karimi te. Al menguraikan bahwa masjid ada sebagai arsitektur Islam kontekstual yang masing-masing dari mereka yang dirancang dengan kesadaran lokasi di mana masjid dibangun, termasuk dari Pengaruh geografis seperti iklim dan budaya dan gaya dan ide geometris dalam etiap daerah yang berbeda.⁵⁶

⁵⁶Karimi, Somayeh., et.al. (2020). "A Comparative Study of the Geometric Motifs of the Ateeq Mosque (Shiraz) and the Cordoba Mosque (Cordoba) with a Contextual Approach". *In the Journal of Islamic Architecture*, 06(2), 93 – 102. <http://dx.doi.org/10.18860/jia.v6i2.10113>

Karimi te. Al menyampaikan satu kasus dari pola geometris yang digunakan dalam arsitektur islam adalah bintang bersegi delapan, yang telah ditemukan pada periode kelima dan keenam imprinting, diakui untuk mengembangkan sebagai rosette kelopak dalam seni islam. Bintang bersegi delapan terbentuk dengan berputar dua persegi di pusat mereka dan telah lama dipercaya sebagai simbol dari nomor delapan seperti yang diungkapkan dalam delapan surga Islam dan delapan pintu dalam bentuk yang berbeda. Ini bintang delapan titik juga dikenal sebagai *Rub Al-Hizb*, yang muncul sekitar 240 kali di dalam Quran. Tanda dan simbol dari suku Bugis, lontara adalah tanda abjad dari suku Bugis di wilayah Sulawesi selatan di Indonesia, sebagai Pelras (1996:04) sama dengan lektur ini, orang Bugis memanfaatkan banyak tulisan komposisi dalam bentuk naskah, bertahan bersama dengan tradisi lisan berlimpah yang bertahan sisa-sisa untuk berkembang, dan telah menghasilkan salah satu utama manusia epik, siklus La Galigo, yang lebih panjang dari Mahabharata.

Pelras kemudian menjelajahi rute tersebut memahami sejarah kuno mereka melalui dua bentuk tulisan tangan tak dikenal naskah yang bisa dengan tepat digambarkan sebagai mitis/epik dan kuno.⁵⁷Manuskrip-manuskrip ini, yang dilestarikan oleh Makassar dan juga Bugis, dan dirujuk oleh bugis sebagai keturunan lontara', terperinci yang dicatat dari kerabat yang mulia, dewan kerajaan, jurnal-jurnal kuno yang di Sulawesi selatan disimpan Sebagian istana atau oleh beberapa keluarga bangsawan sejak abad ketujuh belas dan berbagai benda lainnya seperti daftar pengikut atau naskah perjanjian dan kontrak politik. Tampaknya semua catatan sejarah itu benar mengambil banyak data mereka dari informan awal serta dari praktek lisan penduduk. Mengambil banyak data mereka dari informan awal serta dari praktek lisan penduduk.

⁵⁷Christian Pelras, (1996). *The Bugis*. Balckwell Publishers Ltd. Oxford

Macknight dalam kritik terhadap temuan Pelras, menyingkapkan bahwa lontara' tidak hanya menemukan di situ daun-daun palem atau kertas tercetak, penggunaan tanda abjad seperti ini sudah umum digunakan beberapa benda seperti pada perak, seperti piring, mangkuk dan sirih kotak⁵⁸. Sebagian besar tulisan itu menggunakan properti itu dengan identitas pemiliknya, misalnya, nama pemiliknya harga yang tepat ketika mereka membelinya. Contoh lain yang ia temukan ada pada barang-barang di sana apakah transkripsi benda-benda itu berkaitan dengan milik satu orang atau lebih. Macknight kemudian juga tandaskan penggunaan lontara' sebagai identitas asli daerah seseorang, misalnya barang yang dia mengamati di Amsterdam Tropenmuseum dengan tulisan lontara' yang ditulis *the origin of Bone*, Bone bagian dari suku Bugis di Sulawesi selatan.

⁵⁸Campbell Macknight. (2016). "The Media of Bugis Literacy". *In the International Journal of Asia-Pacific Studies*, 12(Suppl.1), 53 – 72. <http://dx.doi.org/10.21315/ijaps2016.12.s1.4>

BAB IV
STUDI ESTETIKA PADA DESAIN MASJID AGUNG SULTAN
ALAUDDIN

A. Gambaran Umum Masjid Agung Sultan Alauddin

Masjid Sultan Agung Alauddin merupakan salah satu masjid terletak di kampus UIN Alauddin Samata Kec. Romangpolong Kab. Gowa. Kelurahan Samata merupakan salah satu dari 14 kelurahan yang berada di wilayah administrative Kecamatan Sombaopu, Kabupaten Gowa, Provinsi Sulawesi Selatan. Kelurahan Samata tentunya memiliki luas 2,44 (km²) atau 244 Ha yang terdiri dari wilayah daratan. Kelurahan Samata merupakan wilayah yang berada dalam jangkauan disekitar 43 (m) diatas permukaan laut. Kelurahan Samata belum memiliki wilayah pantai, wilayah lembah maupun kawasan lereng. Kelurahan Samata tentu memiliki jarak dengan Ibukota Kabupaten Gowa yakni Sungguminasa mencapai sejauh 3 (km). Pembagian wilayah di Kelurahan Samata yaitu dusun/lingkungannya terdapat 2 bagian, RW/RK sebanyak 8 bagian, dan RT 27 bagian. Adapun jumlah mahasiswa UIN Alauddin Makassar 17.957 orang dengan luas tanah 34.22 Ha di samata inilah masjid Sultan Agung Alauddin memulai pembangunan sejak tahun 2018 tepat berada di samping pintu gerbang 1 UIN Alauddin Makassar dengan lokasi yang strategis sebagai pusat kegiatan di daerah samata menjadikan Masjid Sultan Agung Alauddin Makssar ini menjadi jembatan antar komunitas universitas dan penduduk yang dapat mendorong saling menguntungkan antara interaksi dan lingkungan eksternal lainnya.

Masjid Sultan Agung Alauddin Makassar terkenal karena keunikan arsitekturnya. Prof Qadir Gassing mengatakan masjid Sultan Agung Alauddin ini

berbeda dari bangunan masjid lainnya karena unsur budaya lokal dan kemoderenannya menjadi ciri khas dan keunikan dari Masjid Sultan Agung Alauddin tersebut. Salah satu Mahasiswa UIN Alauddin Makassar, Rahmat Hidayat dari jurusan ilmu komunikasi, menuturkan bahwa ia pernah mengikuti shalat Jum'at di Masjid Sultan Agung Alauddin. "Secara struktural masjid ini unik karena dari atapnya berbeda dengan bangunan masjid pada umumnya, dan ketika saya masuk saya terkesima dengan keindahan arsitektural bangunan masjid tersebut," ujarnya.⁵⁹

B. Desain Masjid Agung Sultan Alauddin

Dengan menerapkan bentuk *Rub Al-Hizb* pada denah, diperoleh aliran gerakan pengguna yang fleksibel. Sisi-sisi bintang delapan ini dirancang biasanya dengan rentang 12,72 m yang memungkinkan desain simetris dibuat dari sekitar 16 sisi bentuk ini. Bentuk yang setara sejalan dimaksudkan untuk memberikan kemudahan dalam penataan struktur seperti kolom utama yang direncanakan berukuran 7,2 m di empat sisi luar dan 9,0 m di sisi luar tengah. Komposisi luas lantai dasar kira-kira mencapai 2000 m² yang diperkirakan mencapai perhitungan standar untuk memiliki sekitar 2.100 jemaah. Di lantai atas, rencana dikurangi luasnya menjadi hanya sekitar 875 m² sesuai dengan perhitungan perencanaan menampung sekitar 900 jemaah. Luas ini dihitung dengan asumsi sirkulasi di atas 30% dari total membutuhkan ruang. Akses bukaan pintu utama dengan lebar tersedia lebih dari 10,0 m, bentang ini dimungkinkan nyaman arus orang untuk memasuki gedung dalam jumlah besar tersebut. Ini empat akses dilengkapi dengan empat teras besar untuk pintu masuk dan untuk menempatkan loker sepatu, satu fasilitas bagi para jemaah. Di lantai dasar terletak ruang fungsi di bawahnya terdapat tangga transisi berupa tangga di tiga sisi, Selatan, Utara dan sisi timur

⁵⁹Fachri Djaman. *Keindahan Dan Keunikan Masjid Agung Sultan Alauddin*. <https://makassar.terkini.id/keindahan-dan-keunikan-masjid-agung-sultan-alauddin/>.

gedung. Untuk dua unit wudhu di sisi belakang, didesain sederhana jauh, relatif sekitar 16,0 m dari bangunan utama untuk memberikan kemudahan akses bagi pengguna.

Tempat wudhu untuk jamaah laki-laki ditempatkan di sebelah kiri dan untuk jamaah perempuan di sebelah kiri sisi kanan bangunan. Lebar tangga untuk pergerakan vertikal di dalam gedung dirancang dengan lebar 2,0 m, yang memungkinkan orang untuk bergerak bersama dalam jumlah besar. Tangga dirancang di sebelah kiri dan sayap kanan bangunan dengan akses masing-masing dari dua arah, hal ini dimaksudkan untuk mengantisipasi pergerakan dalam keadaan darurat. Tangga lain diposisikan di belakang sisi bangunan di bagian luar, khusus ditujukan bagi perempuan untuk mengakses area mereka terlebih dahulu lantai. Tangga ini sama dengan dua lainnya, dirancang dengan dua arah. Lebar dianggap lebih lebar, sekitar 3,0 m untuk mencapai kenyamanan lebih bagi pengguna. Itu penempatan tangga di luar bangunan juga mencerminkan salah satu ciri lokal, yaitu rumah panggung tradisional Bugis Makassar.

Adapun Analisis Bentuk dan Fasad, bangunan simbol yang diambil dari Al Qur'an adalah *Rub Al-Hizb* yang sisi luarnya semua sama dimensi untuk membentuk bintang segi delapan seperti yang ditunjukkan di bawah ini. Bentuk ini akan diproses khususnya pada tata ruang atau denah untuk memberikan bentuk dasar yang berkesinambungan pada bangunan atap. Bentuk ini telah diakui sebagai salah satu unsur yang merepresentasikan Islam Arsitektur, yang umumnya diterapkan pada elemen dekoratif dalam bentuk dua dimensi dan pesawat tiga dimensi.



shutterstock.com · 1704585679

Sisi khas dari bentuk ini memberikan aliran yang fleksibel antara ruang-ruang yang telah direncanakan. Itu bentuk simetris tercipta dari bentuk ini juga menciptakan rasa keseimbangan yang menjadi satu indicator symbol yang diterapkan untuk bangunan ini. Dengan bentuk ini, banyak sisi yang terbuka dapat mengalirkan udara dan cahaya matahari masuk ke dalam gedung.

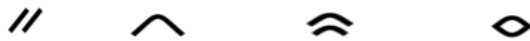

Keempat bentuk lontara ini dipilih untuk diaplikasikan pada bentuk dan fasad bangunan masjid karena kedekatannya dengan unsur bangunan seperti huruf KA kolom, huruf, dan TA dan RA mewujudkan bentuk atap pelana yang merupakan atap paling cocok untuk cuaca iklim tropis. Keempat angka ini jika digabungkan akan menghadirkan kalimat KITA RASA yang artinya dalam dialeg Makassar dan Bugis sebagai “kami merasa”, kalimat yang menunjukkan empati, seperti yang dikenal sebagai leluhur bugis kata bijak, *sikatutui* dalam “*papaseng to riolo*” dalam naskah lontara’.

Dengan mempertimbangkan penampilan bentuk dan fasad bangunan, beberapa proses yang dilakukan diimplementasikan pada desain adalah: ⁶⁰

⁶⁰Sitti Aisyah Rahman “PCINU Belanda 3rd International Conference” *Lontara’ And Rub Al Hizb The Symbolyc Applies To The Design*, (Amsterdam :2022), h.15.

- a. Melanjutkan sejarah penggunaan kubah sebagai penanda masjid, namun bentuknya direkayasa menjadi seperempat kubah dan ditumpuk dua, akibatnya bisa merupakan salah satu bagian dari logo UIN Alauddin Makassar. Itu diharapkan bahwa dengan simbol ini, selain melanjutkan menekankan benang merah masjid ini dengan masjid lain, itu akan dapat memberikan kesan hubungan dekat dengan *civitas akademika* dengan kampus.
- b. Sesuai bentuk atap dengan iklim tropis wilayah dan memodifikasi bentuk dasar yang diperoleh dari perencanaan dan penggabungan dengan lontara yang dipilih huruf disisi bangunan yang sesuai.
- c. Menekankan penerapan surat lontara pada beberapa sisi fasad masjid, khususnya depan sebagai poin penting bangunan ini. Aksara lontara dalam dua bahasa yaitu terjemahan akidah tauhid dalam bahasa bugis dan bahasa Makassar.
- d. Memberikan kesinambungan dengan *Rub Al-Hizb* sebagai simbol dakwah islam yang juga rencana digunakan dalam pandangan maka kesinambungan ini berperan sebagai suatu kesatuan pesan dalam bidang dua dimensi dan tiga dimensi.
- e. Memaksimalkan ketersediaan ventilasi dan pencahayaan alami dengan memperbanyak ventilasi terbuka dalam desain dan material yang sesuai sehingga bangunan ini menjadi ikon hemat energi.
- f. Disusulkan dibuatkan kolam disekitar bangunan ini dimaksudkan untuk menampung air hujan media pemanenan karena prediksi besarnya volume hujan yang datang turun dari pembentukan atas. Air hujan kemudian dapat diproses menjadi konsumsi sebagai air daur ulang, hal ini sesuai dengan konsep ramah lingkungan.

- g. Penempatan dua unit wudhu di sisi belakang bangunan utama yang membawa bentuk segi delapan yang serupa diharapkan dapat menampilkan kesinambungan desain.

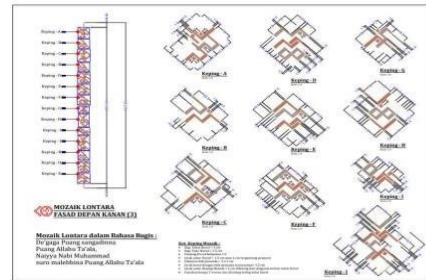
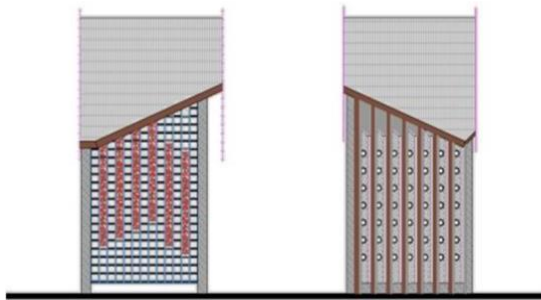

C. Makna Desain Masjid Sultan Agung Alauddin

Masjid merupakan rumah atau tempat ibadah umat Islam atau Muslim. Masjid memiliki arti yaitu tempat sujud. Terdapat juga sebutan lain yang berkaitan dengan masjid di Indonesia yaitu musala, langgar atau surau. Istilah tersebut diperuntukkan bagi bangunan menyerupai masjid yang tidak digunakan untuk salat Jumat, iktikaf, dan umumnya berukuran lebih kecil. Selain digunakan sebagai

tempat ibadah, masjid juga merupakan pusat kehidupan komunitas muslim. Kegiatan-kegiatan perayaan hari besar, diskusi, kajian agama, ceramah dan belajar Al-Qur'an sering dilaksanakan di Masjid. Bahkan dalam sejarah Islam, masjid turut memegang peranan dalam aktivitas sosial kemasyarakatan hingga kemiliteran.

Bangunan Masjid pertama yang dibangun oleh Rasulullah SAW adalah masjid Quba yang merupakan masjid lapangan, karena terdapat lapangan di bagian tengah menjadi unsur utama. Di sepanjang bagian dalam dinding masjid tersebut dibuat semacam serambi yang langsung berhubungan dengan lapangan terbuka yang berada di tengahnya. Masjid Quba yang terdapat lapangan di bagian tengah yang di kelilingnya terdapat dinding sebagai pembatas ini, kemudian menjadi pola dasar yang utama bagi masjid-masjid yang dibangun oleh umat Islam kemudian dengan arsitektur setempat. Meskipun sangat sederhana, Masjid Quba boleh dianggap sebagai contoh bentuk daripada masjid-masjid yang didirikan orang di kemudian hari. Bangunan yang sangat bersahaja itu sudah memenuhi syarat-syarat yang perlu untuk pendirian masjid. Ia sudah mempunyai suatu ruang yang persegi empat dan berdinding di sekelilingnya.⁶¹

Pada dasarnya Masjid Agung Sultan Alauddin UIN Alauddin Makassar ini didesain dengan mempertimbangkan aspek kenyamanan fisik bangunan khususnya dalam hal konsep penghematan energi berupa penghawaan alami dan pencahayaan alami. Hal ini dapat terlihat dari penggunaan material berupa roster dan kaca yang memungkinkan cahaya matahari baik langsung maupun cahaya refleksi bisa masuk ke dalam ruang shalat. Penggunaan roster ini pula dapat menjadi lubang udara dalam mendukung aspek penghawaan alaminya. Pemanfaatan aspek penghawaan alami dalam bangunan harus memikirkan prasyarat dasar yaitu adanya udara sehat

⁶¹ Wikipedia ensiklopedia bebas."Masjid" https://id.wikipedia.org/wiki/Masjid_Quba. Diakses pada tanggal 12 Juni 2023

di luar bangunan (terbebas dari debu, bau serta polutan lainnya yang dapat mengganggu), suhu udara yang tersedia tidak terlalu tinggi (maksimal 28°C), aliran udara secara horizontal tidak terhalang oleh bangunan di sekitar tapak (angin bisa berhembus dengan lancar), dan kebisingan lingkungan yang rendah. Apabila prasyarat dasar tidak memenuhi maka pemanfaatan penghawaan alami akan merugikan atau tidak terpenuhi.⁶² Pada Kabupaten Gowa, musim hujan umumnya mendung sementara musim kering atau kemarau umumnya sebagian berawan serta panas yang menyengat di sepanjang tahun. Suhu umumnya variatif dari 24°C-33°C dan kadang-kadang berada turun di bawah 22°C atau lebih 35°C. Musim panas terjadi sekitar 1,9 bulan, mulai 17 September hingga 12 November, dengan rata-rata suhu harian tertinggi di atas 33°C. Bulan paling panas dalam waktu setahun di Kabupaten Gowa adalah Oktober, dengan suhu terendah rata-rata yaitu 33°C dan rata-rata tertinggi 26°C sementara Musim dingin terjadi sekitar 2,8 bulan, mulai 25 Desember hingga 18 Maret, dengan rata-rata suhu harian tertinggi berada di bawah 31°C. Bulan paling dingin dalam waktu setahun adalah bulan Februari, yang terendah rata-rata bersuhu 25°C dan paling tinggi rata-rata bersuhu 31°C.⁶³

World Green Building Council menunjukkan bahwa 30-40% dari total konsumsi energi di dunia diserap oleh sektor konstruksi sehingga sektor ini menjadi konsumen energi paling besar di dunia.⁶⁴ Pemanfaatan pencahayaan alami mampu mengurangi penggunaan energi bangunan guna mendapatkan kenyamanan visual. Pada bangunan tinggi seperti perkantoran tipikal, penggunaan energi untuk mendukung sistem penghawaan (air conditioning) bisa mencapai 55%, sistem pencahayaan (lighting) 25%, dan untuk peralatan yang lain seperti pompa, lift, alat

⁶²Satwiko, P. (2008). *Fisika Bangunan*. (Yogyakarta: ANDI), h. 34.

⁶³W. spark. *Iklim, cuaca menurut bulan, suhu rata rata gowa (Indonesia)*.
<https://id.weatherspark.com/>.

⁶⁴T. Kerr. *The Green Future of Buildings, Futurarc Magazine, 3rd quarter*. (Vol. 10). Jakarta: PTBCI Asia Construction Information Pte Ltd.

elektronik, dan lainnya berkisar 20%.⁶⁵ Hal ini menunjukkan besarnya konsumsi energi yang diperlukan hanya untuk penghawaan dan pencahayaan bangunan. Menurut Amin, pencahayaan alami merupakan pencahayaan yang bersumber dari cahaya matahari. Pencahayaan alami memiliki banyak kelebihan, selain untuk penghematan energi listrik juga mampu membunuh kuman. Bukaan berupa jendela atau dinding kaca dengan luas minimal 1/6 dari luas lantai diperlukan untuk memperoleh cahaya alami pada ruang-ruang bangunan. Akan tetapi, pencahayaan alami seringkali terasa kurang efektif bila dibandingkan pencahayaan buatan karena intensitas cahayanya yang berubah-ubah serta seringkali membawa kalor atau panas ke dalam bangunan terutama di siang hari. Menurut SNI 036575 (2001) terkait Tata Cara Penerangan Sistem Pencahayaan Buatan Pada Bangunan Gedung merekomendasikan tingkat pencahayaan untuk rumah ibadah seperti masjid sebesar 200 Lux. Intensitas cahaya ke dalam bangunan perlu dilakukan kontrol cahaya seperti pertimbangan lebar dan orientasi dari bukaan serta pemilihan jenis material untuk selubung bangunannya karena material-material ini mampu menyerap dan merefleksikan cahaya.⁶⁶

Pada aspek kenyamanan akustik, penggunaan roster membuat terjadinya proses transmisi bunyi (penerusan/penembusan berkas suara) yang datang pada suatu bidang permukaan ke bagian sebaliknya. Transmisi suara ini umumnya terjadi pada benda-benda yang memiliki lubang-lubang/porositas tinggi seperti krawangan, roster, jalusi kayu, teralis, dll. Umumnya proses transmisi suara ini

⁶⁵ Gw, O. R., & Kusumo, B. S. Studi Evaluasi Pencahayaan Alami pada Gedung Kuliah Bersama III Universitas Muhammadiyah Malang. *Media Teknik Sipil*, 9(1), 50–60.

⁶⁶ T. H. Milaningrum, Optimalisasi Pencahayaan Alami dalam Efisiensi Energi di Perpustakaan UGM. *Prosiding Seminar Topik Khusus*, Juli, 1-10.

selalu dihindari dalam pengkondisian ruang akustik karena lebih merugikan untuk kondisi kelayakan akustik sebuah ruangan.⁶⁷

Arsitektur masjid jika dipandang dari segi fisik bangunannya, tentu tidak dapat dilepaskan dari bentuk dan simbol-simbol yang tersirat didalamnya. Simbol merupakan ungkapan untuk mengekspresikan makna-makna yang terkandung di dalamnya. Berikut bagian bagian dari Masjid ;

1. Kubah

Kubah masjid mulai digunakan sebagai penutup bangunan masjid seiring dengan teknologi arsitektur dan diperkirakan terjadi sekitar tahun enam ratusan sampai abad kedelapan. Saat ini, dapat dikatakan bahwa semua bangunan masjid berkubah. Kubah sebagai salah satu komponen arsitektur masjid bukan hanya untuk kemegahan dan keindahan namun juga memiliki fungsi untuk menerangi bagian dalam interior masjid serta sebagai penanda arah kiblat dari bagian luar. Meskipun bangunan kubah bukan berasal tradisi Islam (konon, kubah sudah dikenal oleh peradaban bangsa Mesopotamia sejak 6000 tahun yang lalu) serta Islam tidak mengajarkan secara konkrit tata bentuk arsitektur, namun Islam memberi kesempatan kepada umatnya untuk menentukan pilihan-pilihan fisik bangunan pada budaya setempat.⁶⁸

Ada beberapa makna yang terkait dengan keberadaan kubah masjid tersebut. Bangunan kubah yang didudukkan di atas dinding berbentuk melingkar disangga jajaran pilar-pilar pembentuk konstruksi lingkaran. Penempatan Kubah yang berada pada tempat yang tertinggi di bangunan utama masjid memiliki makna kekuasaan

⁶⁷ Sutanto, H. *Prinsip-Prinsip Akustik Dalam Arsitektur*. (Yogyakarta: PT. Kanisius), h.63.

⁶⁸ Safruddin Juddah, "Roster Beton Sebagai Elemen Estetika (Studi Kasus: Masjid Agung Sultan AlauddinUin Alauddin Makassar)" dalam *Teknosains: media indormasi sains dan teknologi* vo.6 no.3 (desember 2022) h.376.

dan kebesaran Tuhan atau memiliki kekuatan struktur yang besar. Bentuk kubah masjid yang mengembang dibagian tengah dapat bermakna lapang, luas, dan terbuka. Sehingga mempresentasikan bahwa ajaran Islam merupakan ajaran yang terbuka, mencintai kedamaian. Selain menghadirkan kesan megah, keberadaan rongga kubah yang besar di atas juga dapat membuat orang yang beribadah di masjid merasa kecil di hadapan kebesaran Tuhan yang menciptakan manusia. Bahkan konstruksi kubah masjid yang mendunia berbaur dengan budaya setiap tempat, bahkan tidak jarang kubah masjid mengikuti bentuk bangunan masjid ada karena peralihan fungsi bangunan sebelumnya.

2. Elemen garis

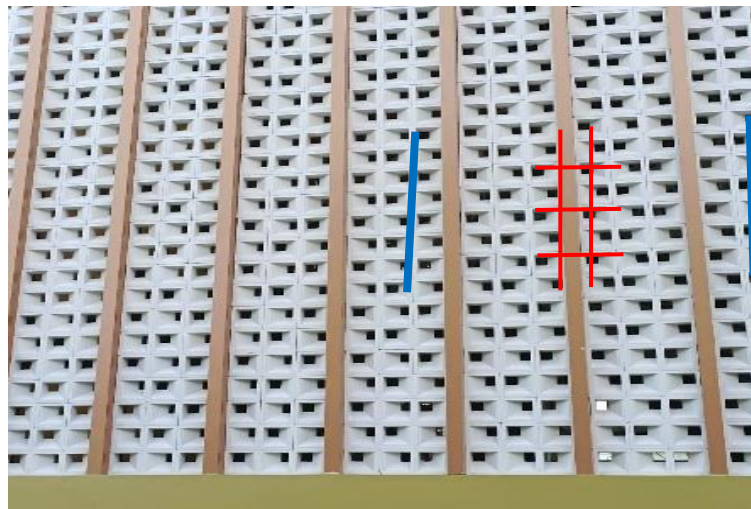

Pada dinding eksterior Masjid Agung Sultan Alauddin UIN Alauddin Makassar, penerapan elemen estetika berupa: 1. Elemen garis Elemen garis ini secara konseptual terbentuk oleh deretan titik-titik yang berjumlah ribuan atau lebih. Wujud garis berpotensi menjadi media gagasan oleh seseorang agar dapat dipahami orang lain. Garis berperan pada terbentuknya bermacam-macam pola dan penentuan titik sentralnya yang tepat menjadikannya berbentuk geometris yang stabil dan simetris. Estetika permainan garis ini mampu menyatukan berbagai

macam kesan yang lebih dalam daripada sekedar apa yang bisa dilihat pada wujudnya.⁶⁹

Pada dinding eksterior Masjid Agung Sultan Alauddin UIN Alauddin Makassar ini terlihat penggunaan elemen garis tegak lurus baik horizontal maupun vertikal yang tercipta dari perpaduan roster dan ACP eksterior serta kolom dekoratif menghasilkan kesan meninggi, kuat, dan tegas. Garis-garis vertikal akan menimbulkan kesan kuat dan kokoh, serta menciptakan kesan kebesaran dan keagungan sedangkan garis-garis horizontal memberi citra rileks, penuh ketenangan, dan kedamaian.

3. Elemen bidang

Bidang tersusun oleh banyaknya garis yang berderetan pada posisi sejajar. Bidang yang tebal memberi kesan padat, kokoh, dan kuat.⁷⁰ Demikian pula sebaliknya bidang yang tipis terkesan melayang, rapuh, dan ringan. Elemen ini pada bangunan dapat berupa bidang dinding, lantai, plafon, dll. Keindahan bidang ini dapat diwujudkan dengan unsur skala, tekstur, cahaya, proporsi, warna, dan bentuk dari ruang-ruang yang tercipta. Roster yang digunakan pada Masjid Agung Sultan Alauddin UIN Alauddin Makassar terdiri dari tiga tipe. Roster tipe A & B merupakan roster beton dengan ukuran 20 cm x 20 cm dengan ketebalan 15 cm, sedangkan roster tipe C menggunakan bahan PVC foam dengan modul 60 cm dan ketebalan 3 cm.

⁶⁹ Safruddin juddah, "Roster Beton Sebagai Elemen Estetika (Studi Kasus: Masjid Agung Sultan AlauddinUin Alauddin Makassar)" dalam Teknosains: media indormasi sains dan teknologi vo.6 no.3 (desember 2022) h.376.

⁷⁰ Safruddin juddah, "Roster Beton Sebagai Elemen Estetika (Studi Kasus: Masjid Agung Sultan AlauddinUin Alauddin Makassar)".

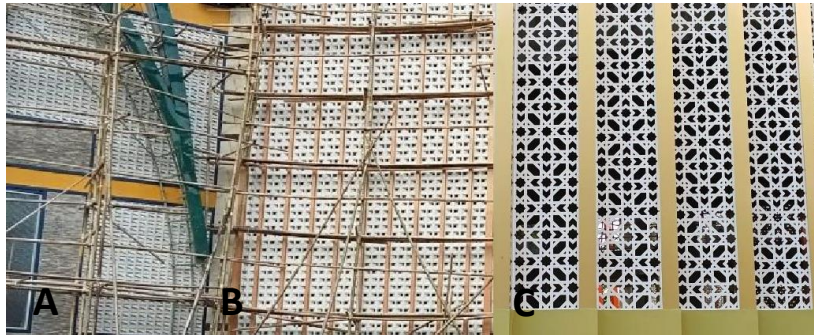

Elemen roster ini menutupi hampir seluruh permukaan dinding luar kecuali pada bagian akses pintu masuk (entrance) pada keempat sisi bangunan dan pada tangga utama yang terletak di bagian belakang masjid.

Masing-masing bidang dinding memberi ekspresi berbeda sehingga tidak membosankan bagi jamaah yang melaksanakan ibadah shalat dan memberi tampilan eksterior yang estetis.

4. Elemen bentuk

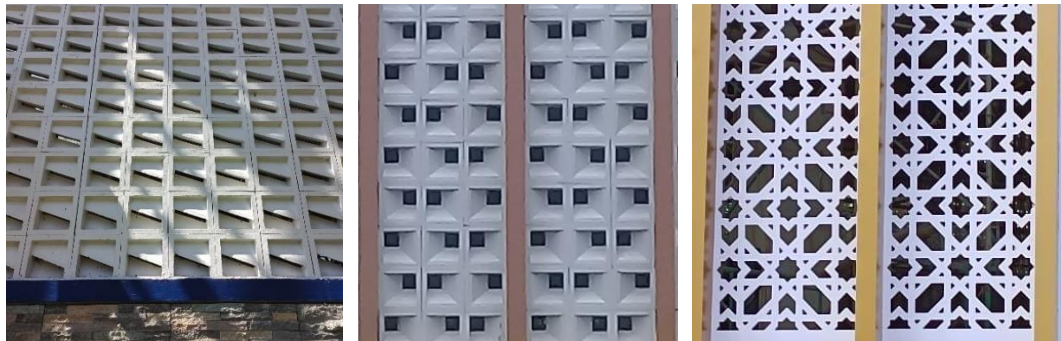

Bentuk (form) merupakan wujud yang terjadi dari perpaduan beberapa bidang (space). Bentuk dapat disusun simetris & asimetris, dua dimensi, tiga dimensi, bahkan empat dimensi dengan waktu/ tempo sebagai salah satu unsurnya.⁷¹

Bentuk dasar roster yang digunakan yaitu segi empat (persegi), segitiga, dan geometri (berupa gabungan segi empat dan segitiga) mewujudkan berbagai bentuk-

⁷¹ Safruddin juddah, "Roster Beton Sebagai Elemen Estetika (Studi Kasus: Masjid Agung Sultan AlauddinUin Alauddin Makassar)" dalam Teknosains: media indormasi sains dan teknologi vo.6 no.3 (desember 2022) h.377.

bentuk yang berbeda yang masing-masing berkarakter mengagumkan & indah. Kesan simetris dan asimetris dari bentuk roster yang ada memberi kesan tiga dimensi dan empat dimensi dimana jamaah masjid membutuhkan dimensi waktu untuk mengamati rupa dari bentuk dasar roster tersebut.

5. Elemen tekstur

Tekstur memberi gambaran tentang sifat dari permukaan berbagai benda sehingga memberi kesan berbeda yaitu licin, halus, kasar, maupun mengkilap atau buram (dof/ matte). Kesan dari tekstur sangat erat dengan indera pengamat terutama indera peraba dan penglihatan. Roster tipe A dan B memiliki permukaan yang kasar sedangkan tipe C memiliki permukaan licin. Hal ini dipengaruhi oleh jenis material yang digunakan. Akan tetapi, kesan tekstur juga dapat dipengaruhi oleh skala dan jarak penglihatan mata dari permukaan objek tersebut maupun cahaya yang meneranginya. Sehingga secara visual dari jarak yang tidak terlalu dekat maka ketiga tipe roster tersebut terkesan halus dan licin apalagi dipertegas dengan penggunaan warna finishing yang sama yaitu warna putih.

6. Elemen pola

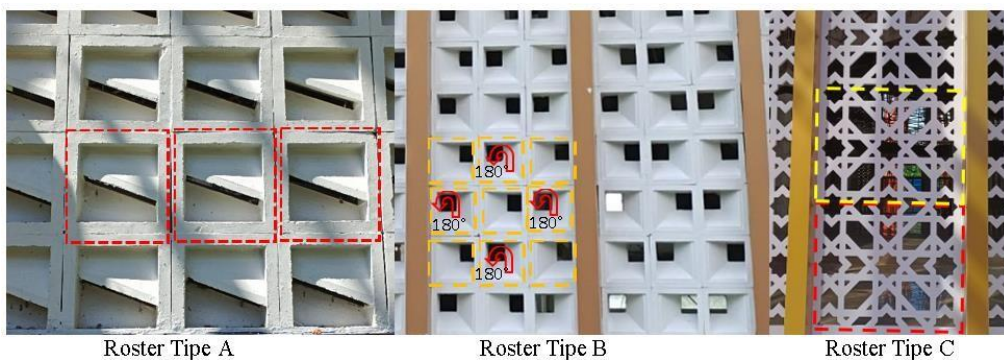

Hubungan antara pola dan tekstur sebagai elemen desain sangat erat. Pola dinding dapat bersifat dekoratif dengan mendasarkan pada teknik pengulangan suatu motif. Pola ini membentuk bidang permukaan seakan-akan bertekstur.

Keindahan yang dapat memberi rasa puas diperoleh dari keserasian pola yang digunakan. Bentuk roster pada masjid yang dirotasi menimbulkan pola-pola baru sehingga terkesan tiga dimensi asimetris. Demikian pula roster yang bentuk dasar geometris yang mengalami pengulangan (repetition) memberi tekstur yang berbeda pada bidang dinding yang lainnya. Pola-pola tersebut menciptakan kesan teratur, lebih megah, kuat, dan mengagumkan.⁷²

7. Elemen cahaya

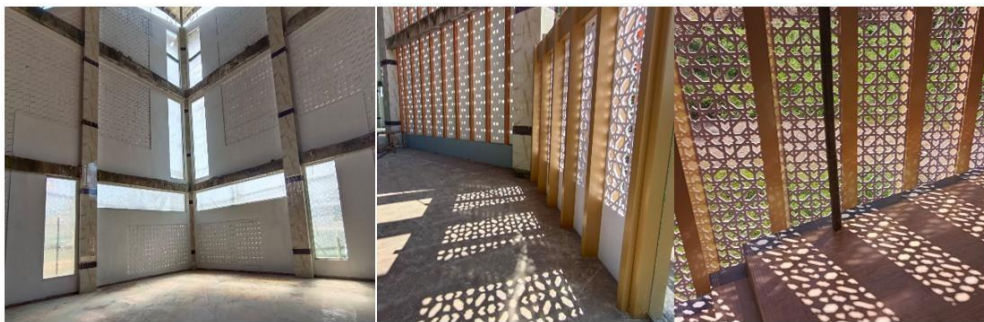

Unsur cahaya dapat menghidupkan atau menyemarakkan keindahan sehingga bisa sebagai penentu kualitas dari estetika pada mahakarya arsitektur. Cahaya alami matahari yang setiap waktu berubah-ubah karena dipengaruhi posisi matahari yang berotasi dari arah timur ke arah barat menjadikan karya arsitektur memiliki perubahan keindahan visual. Perubahan cahaya tersebut dapat juga dipengaruhi kondisi langit yang terjadi.⁷³

Cahaya alami yang masuk melalui lubang roster memperkuat kesan volume dari bagian-bagian bangunan di dalamnya. Pembayangan timbul karena sinar matahari yang menembus bidang dinding menimbulkan kesan harmonis dan dinamis sehingga tercipta pola terang bayang yang berbeda-beda setiap waktu sehingga menambah keindahan interior masjid ini.

⁷²Safuruddin juddah, "Roster Beton Sebagai Elemen Estetika (Studi Kasus: Masjid Agung Sultan Alauddin Makassar), h.378.

⁷³Safuruddin juddah, "Roster Beton Sebagai Elemen Estetika (Studi Kasus: Masjid Agung Sultan Alauddin Makassar), h.378.

8. Elemen nada



Nada terkait dengan perbedaan gradasi dari warna gelap atau terang, jauh atau dekat, tebal atau tipis, tegas atau maya. Nada biasa tercipta oleh pembentukan cahaya bila menerpa benda sehingga terdapat bayangan yang menimbulkan keindahan dari benda tersebut. Unsur nada pada dasarnya tercipta dari berkas cahaya yang sama tetapi memiliki perbedaan dari sudut jatuh cahayanya. Cahaya alami yang masuk melalui lubang dinding roster masjid ini akan berubah setiap waktu menyebabkan terciptanya nada kuat maupun lemah akibat cahaya dan pembayangan yang mengikuti posisi dan arah cahaya matahari. Hal ini tentu juga akan berubah ketika langit cerah, mendung/tertutup awan, dan hujan. Pengolahan nada akan menampilkan kesan volume atau ruang yang apabila diterapkan pada bidang datar akan menciptakan kesan ruang tiga dimensional.⁷⁴

Perpaduan tipe roster A, B, & C pada setiap sisi dinding membentuk nada terutama ketika terjadi perubahan posisi matahari dan kondisi langit sehingga tidak tercipta kesan monoton. Hal ini sangat terasa apabila dibandingkan antara waktu dzuhur dengan ashar.

⁷⁴ Safruddin juddah, "Roster Beton Sebagai Elemen Estetika (Studi Kasus: Masjid Agung Sultan Alauddin Makassar), h.379.

9. Elemen keselarasan (harmoni)

Keharmonisan dalam estetika terkait segi subjektif dan objektif. Segi subjektif menyangkut keserasian yang diperoleh secara spontan tanpa melalui proses pemikiran sedangkan keserasian yang tidak perlu lagi dijelaskan karena telah ada norma/aturannya merupakan segi objektif. Keselarasan atau harmoni menyangkut kedua hal tersebut. Keselarasan juga terkait dengan ruang, waktu, serta tempat atau lingkungannya. Masjid ini pada bagian selubungnya atau dinding luar dominan menggunakan roster dengan warna yang sama yaitu warna putih. Hal ini terasa sepadan dengan akses kolom dekoratif tinggi pada masing-masing entrance yang sengaja dipasang miring sehingga menciptakan suasana keagungan pada masjid ini. Pemilihan jenis material struktur dan finishing juga memperkuat keselarasan yang tercipta.⁷⁵

10. Elemen komposisi

Komposisi tersusun dari berbagai bentuk-bentuk yang menciptakan kesatuan sehingga muncul bentuk-bentuk baru yang lebih sesuai dengan keadaan tertentu. Bentuk yang beraneka ragam apabila disusun dan ditata dengan baik dapat menciptakan keindahan sehingga secara visual tidak terkesan monoton, membosankan, dan kacau.

⁷⁵ Safruddin juddah, "Roster Beton Sebagai Elemen Estetika (Studi Kasus: Masjid Agung Sultan AlauddinUin Alauddin Makassar)" h.379.

11. Elemen kesatuan

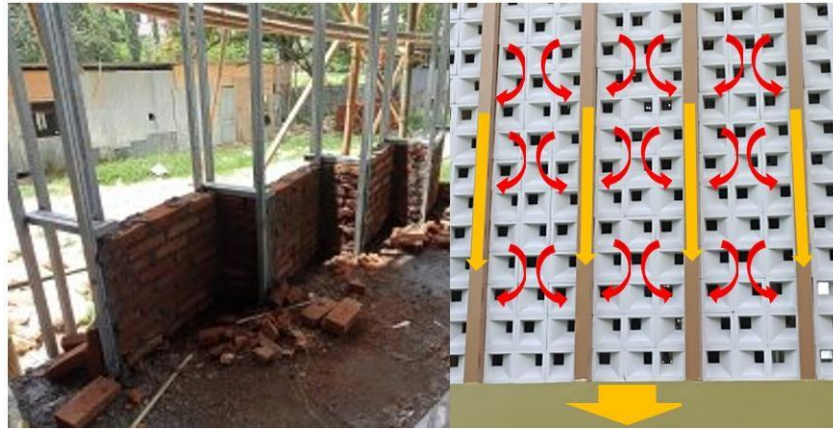

Keindahan karya arsitektur pada dasarnya terkait keberhasilan memadukan bermacam-macam unsur estetika ke dalam sebuah kesatuan yang harmonis. Kesatuan dapat dicapai dengan berbagai cara tergantung dengan kemampuan dasar tentang hubungan formal maupun pengetahuan terkait unsur-unsur dasar estetika seperti titik, garis, warna, nada, dan lain-lain. Kesatuan menjadi integrasi yang menyeluruh dari semua komposisi yang tercipta yang dapat diperoleh melalui irama oleh berbagai unsur yang secara kontinu meskipun hanya dapat terasa melalui perasaan pengamatnya. Faktor struktur juga menjadi hal yang sangat penting dipertimbangkan dalam penyusunan roster secara vertikal yang cukup tinggi pada masjid ini. Hal ini terkait dengan ketahanan material atau durasi pemanfaatan elemen tersebut sebagai selubung bangunan. Pemasangan roster yang tinggi tentu beresiko terjadinya retakan atau pecah dan mengakibatkan jatuhnya sebagian atau keseluruhan dari roster tersebut. Oleh karena itu, roster pada masjid ini diberi perkuatan pada masing-masing sisi pada setiap jarak 60 cm berupa kolom vertikal untuk menjepit dan menyalurkan beban roster ke sloof bangunan.⁷⁶

⁷⁶ Safruddin juddah, "Roster Beton Sebagai Elemen Estetika (Studi Kasus: Masjid Agung Sultan AlauddinUin Alauddin Makassar)" h.380

Roster pada masjid ini tersusun vertikal dengan tinggi lebih dari 10 m. sehingga untuk menjaga agar susunan tersebut tetap kokoh maka diberikan tiang pengapit pada kedua sisi dari material hollow yang kemudian ditutup dengan material aluminium composite panel (ACP) sehingga tetap diperoleh tiang yang lurus, rapi, dan kuat menopang beban roster yang ada. Beban yang timbul dari roster akan mendesak ke samping yang kemudian diterima oleh kolom kemudian diteruskan ke sloof beton yang kemudian disalurkan ke pondasi bangunan masjid.

BAB V

PENUTUP

A. Kesimpulan

Pertama, Masjid Sultan Agung Alauddin merupakan salah satu masjid terletak di kampus UIN Alauddin Samata Kec. Romangpolong Kab. Gowa. masjid Sultan Agung Alauddin memulai pembangunan sejak tahun 2018 tepat berada di samping pintu gerbang 1 UIN Alauddin Makassar dengan lokasi yang strategis sebagai pusat kegiatan di daerah samata menjadikan Masjid Sultan Agung Alauddin Makassar ini menjadi jembatan antar komunitas universitas dan penduduk yang dapat mendorong saling menguntungkan antara interaksi dan lingkungan eksternal lainnya. Masjid Sultan Agung Alauddin Makassar terkenal karena keunikan arsitekturnya karena unsur budaya lokal dan kemoderenannya menjadi ciri khas dan keunikan dari Masjid Sultan Agung Alauddin

Kedua, adapun desain Masjid Sultan Agung Alauddin Makassar yaitu dengan menerapkan bentuk *Rub Al-Hizb* pada denah, diperoleh aliran gerakan pengguna yang fleksibel. Tangga dirancang di sebelah kiri dan sayap kanan bangunan dengan akses masing-masing dari dua arah, hal ini dimaksudkan untuk mengantisipasi pergerakan dalam keadaan darurat. Tangga lain diposisikan di belakang sisi bangunan di bagian luar, khusus ditujukan bagi perempuan untuk mengakses area mereka terlebih dahulu lantai. Tangga ini sama dengan dua lainnya, dirancang dengan dua arah. Lebar dianggap lebih lebar, sekitar 3,0 m untuk mencapai kenyamanan lebih bagi pengguna. Itu penempatan tangga di luar bangunan juga mencerminkan salah satu ciri lokal, yaitu rumah panggung tradisional Bugis Makassar.

Ketiga, Makna desain Masjid Sultan Agung Alauddin Makassar: Kubah, Penempatan Kubah yang berada pada tempat yang tertinggi di bangunan utama

masjid memiliki makna kekuasaan dan kebesaran Tuhan atau memiliki kekuatan struktur yang besar. Bentuk kubah masjid yang mengembang dibagian tengah dapat bermakna lapang, luas, dan terbuka. Sehingga mempresentasikan bahwa ajaran Islam merupakan ajaran yang terbuka, mencintai kedamaian; elemen garis, garis-garis vertikal akan menimbulkan kesan kuat dan kokoh, serta menciptakan kesan kebesaran dan keagungan sedangkan garis-garis horizontal memberi citra rileks, penuh ketenangan, dan kedamaian; elemen bidang, dinding memberi ekspresi berbeda sehingga tidak membosankan bagi jamaah yang melaksanakan ibadah shalat dan memberi tampilan eksterior yang estetis; elemen bentuk, bentuk dasar roster yang digunakan yaitu segi empat (persegi), segitiga, dan geometri (berupa gabungan segi empat dan segitiga) mewujudkan berbagai bentuk-bentuk yang berbeda yang masing-masing berkarakter mengagumkan & indah; elemen tekstur. kesan dari tekstur sangat erat dengan indera pengamat terutama indera peraba dan penglihatan; elemen pola, pola-pola tersebut menciptakan kesan teratur, lebih megah, kuat, dan mengagumkan; elemen cahaya, cahaya alami yang masuk melalui lubang roster memperkuat kesan volume dari bagian-bagian bangunan di dalamnya menimbulkan kesan harmonis dan dinamis sehingga tercipta pola terang bayang yang berbeda-beda setiap waktu sehingga menambah keindahan interior masjid ini; elemen nada, Pengolahan nada akan menampilkan kesan volume atau ruang yang apabila diterapkan pada bidang datar akan menciptakan kesan ruang tiga dimensional; elemen keselarasan, masjid ini pada bagian selubungnya atau dinding luar dominan menggunakan roster dengan warna yang sama yaitu warna putih ; elemen komposisi, dapat menciptakan keindahan sehingga secara visual tidak terkesan monoton, membosankan, dan kacau.

B. *Implikasi*

Masjid merupakan rumah atau tempat ibadah umat Islam atau Muslim. Masjid memiliki arti yaitu tempat sujud. Pada dasarnya Masjid Agung Sultan Alauddin UIN Alauddin Makassar ini didesain dengan mempertimbangkan aspek kenyamanan fisik bangunan khususnya dalam hal konsep penghematan energi berupa penghawaan alami dan pencahayaan alami. Hal ini dapat terlihat dari penggunaan material berupa roster dan kaca yang memungkinkan cahaya matahari baik langsung maupun cahaya refleksi bisa masuk ke dalam ruang shalat. Tentunya, dalam penelitian ini, diharapkan memberikan khazanah pengetahuan bagi pembaca terkhususnya bagi peneliti pribadi untuk senantiasa mengetahui makna desain estetika pada masjid Sultan Agung Alauddin Makassar dan menjadi perhatian dalam kehidupan kita khususnya dalam Filsafat estetika. Peneliti juga berharap semoga penelitian ini menjadi referensi setelahnya, dengan lebih mengembangkannya melalui beberapa Teknik interpretasi sehingga studi ini dapat dipahami lebih akurat, karena walaupun peneliti berusaha sesuai kemampuan peneliti, tetapi peneliti mengakui bahwa masih sangat banyak terdapat kekurangan dalam penulisan penelitian ini disebabkan keterbatasan pengetahuan yang peneliti miliki.

DAFTAR PUSTAKA

- Akkach, Samer. (2005). *Cosmology and Architecture in Premodern Islam: An Architectural Reading of Mystical Ideas*. State University of New York Press. Albany
- Bakker, Anton dan Achmad Charris Zubair, *Metodologi Penelitian Filsafat* (cet. XVI, Yogyakarta: Kanisius, 2022).
- Berakhlak, “Kabupaten Gowa”, https://sulselprov.go.id/pages/info_lain/6. Diakses pada tanggal 04 Januari 2023 pada pukul 13:24 WITA.
- Djelantik, A. A. M. *Estetika Sebuah Pengantar*, (Bandung: Masyarakat Seni Pertunjukan Indonesia, 2009).
- Gw, O. R., & Kusumo, B. S. (2011). Studi Evaluasi Pencahayaan Alami pada Gedung Kuliah Bersama III Universitas Muhammadiyah Malang. *Media Teknik Sipil*, 9(1), 50–60.
- Hadi, Sutrisno, *Metodologi research*, (Yogyakarta: YP Fak. Psikologi UGM, 1985).
- Hujaeri, Ahmad. Skripsi: *Estetika Islam: Arsitektur Masjid Perspektif Seyyed Hossein Nasr*, Jakarta: UIN Syarif Hidayatullah, 2019.
- Husein, Sahrul “Penerapan Konsep Arsitektur Pada Bangunan Masjid-Masjid Di Kota Kendari” *Jurnal Inovasi Dan Teknologi*, Vol.6 No.1 Januari 2023
- Juddah, Safruddin “Roster Beton Sebagai Elemen Estetika (Studi Kasus: Masjid Agung Sultan Alauddin Uin Alauddin Makassar)” dalam *Teknosains: media informasi sains dan teknologi* vo.6 no.3 desember 2022
- Karimi, Somayeh., et.al. (2020). “A Comparative Study of the Geometric Motifs of the Ateeq Mosque (Shiraz) and the Cordoba Mosque (Cordoba) with a Contextual Approach”. *In the Journal of Islamic Architecture*, 06(2), 93 – 102. <http://dx.doi.org/10.18860/jia.v6i2.10113>
- Kathryn., Wilkinson et.al. (2008). *Signs and Symbols: An Illustrated Guide to Their Origins and Meanings*. Darling Kindersley Limited. London
- Kementrian Agama RI, *Al-Qur’an Terjemahnya*, Bandung: PT alQosbah Karya Indonesia, 2023
- Kenny, Anthony *Philosophy in the Modern World*, 1st pbk. ed., A new history of Western philosophy v. 4 Oxford: Oxford University Press, 2008.
- Kerr, T. (2008). *The Green Future of Buildings*, *Futurarc Magazine*, 3rd quarter. (Vol. 10). Jakarta: PTBCI Asia Construction Information Pte Ltd.

- Leland M., Clark, Amanda C. Roth. (2018). *Understanding Architecture: Its Elements, History, and Meaning*. Third Edition. Routledge. New York
- Lestari Ningsih, Widya “Zaman Renaisans, Kelahiran Kembali Peradaban dan Kebudayaan Eropa”. <https://www.kompas.com/stori/read/2021/07/23/120000579/zaman-renaisans-kelahiran-kembali-peradaban-dan-kebudayaan-eropa?page=all>.
- Lestari Ningsih, widya "Aufklarung, Zaman Pencerahan di Eropa" <https://www.kompas.com/stori/read/2021/07/27/120000079/aufklarung-zaman-pencerahan-di-eropa?page=all>.
- Lim, Elly “Periode Romantik dalam Musik”. <https://majalahstaccato.com/periode-romantik-dalam-musik/>.
- Macknight, Campbell (2016). “The Media of Bugis Literacy”. *In the International Journal of Asia-Pacific Studies*, 12(Suppl.1), 53 – 72. <http://dx.doi.org/10.21315/ijaps2016.12.s1.4>
- Nawawi, Hadari dan Mimi Martini, *Penelitian Terapan*, (t.k: Gajah Mada University Press, 1996).
- Nawawi, Hadari. *Metode Penelitian Bidang Sosial*, cet. IV Yogyakarta: Gadjah Mada University Press, 1990.
- Nick, Zangwill. "Aesthetic Judgment", *Stanford Encyclopedia of Philosophy*, 02-28-2003/10-22-2007. Diakses 14-02-2023.
- Nurhaslinda. “Masjid Sultan Agung Alauddin Berpotensi Sebagai Symbol Peradaba”. <https://alanbantik.com/2021/11/01/masjid-sultan-agung-alauddin-berpotensi-sebagai-simbol-peradaban/>. Diakses pada tanggal 14 Februari 2023 pada pukul 15:13 WITA
- Nurul Laily, Iftitah “pengertian filsafata menurut para ahli dan penjelasan metodenya” <https://katadata.co.id/safrezi/berita/61f205ff60208/pengertian-filsafat-menurut-para-ahli-dan-penjelasan-metodenya>. Diakses pada tanggal 04 January 2023
- O’Kane, Bernard (2016). *The Mosques of Egypt. The American University in Cairo Press*. Cairo, Egypt..
- Pelras, Christian (1996). *The Bugis*. Balckwell Publishers Ltd. Oxford
- Qothrunnada, Kholida "Pengertian Estetika: Teori, Fungsi, dan Unsur di Dalamnya", <https://www.detik.com/jabar/berita/d-6237367/pengertian-estetika-teori-fungsi-dan-unsur-di-dalamnya>. diakses 7 Juni 2023
- Rahman, Sitti Aisyah “PCINU Belanda 3rd International Conference” *Lontara’ And Rub Al Hizb The Symbolyc Applies To The Design*, Amsterdam :2022
- Rony, *Ikongrafi Arsitektur dan Interior Masjid Kristal Khadija Yogyakarta*, Samarinda, Oktober 2014

- Sativa. "Arsitektur Islam Atau Arsitektur Islami?", *NALARs* 10, No. Januari 2011
- Satwiko, P. (2008). *Fisika Bangunan*. Yogyakarta: ANDI.
- Soemitro, Runny Hanitidjo. *metotologi penelitian*, Jakarta: Data Media, 1994
- Sony Kartika. Dharsono dan Nanang Ganda Perwira, 2004. Pengantar Estetika. Bandung:Rekayasa Sains.
- Spark, W. (2022).*Iklm, Cuaca Menurut Bulan, Suhu Rata-Rata Gowa (Indonesia)*.<https://id.weatherspark.com/>.
- STIM Surakarta, "Keutamaan Masjid Dalam Islam" <https://www.stimsurakarta.ac.id/2021/10/21/12-keutamaan-masjid-dalam-islam/mimbar-dosen/>, pada tanggal 17 Agustus 2023.
- Sugiyono, *Metode penelitian kuantitatif, kualitatif, dan R&D*, Bandung: Alfabeta. 2018.
- Sumardjo, Jakob. 2000. Filsafat Seni. Bandung: Penerbit ITB
- Syam. "Sejarah perkembangan filsafat asia, eropa, dan masa depan". <https://lms.syam-ok.unm.ac.id/mod/resource/view.php?id=28030>.
- Vasalou, Sophia "Schopenhauer and the Aesthetic Standpoint"
- Widyatmoko. "estetika dalam desain" <http://dgi.or.id/dgi-archive/estetika-dalam-desain>. diakses pada tanggal 4 agustus 2023 pada pukul 14:27 WITA
- Lucky Wijayanti. "Mata Kuliah Estetika Kriya". <http://repository.ikj.ac.id/1363/1/MODUL%20Mtk%20Kriya>.
- Wikipedia ensiklopedia bebas "Masjid Quba". https://id.wikipedia.org/wiki/Masjid_Quba. Diakses pada tanggal 12 Juni 2023https://id.wikipedia.org/wiki/Masjid_Quba. Diakses pada tanggal 12 Juni 2023
- Yaumi, Muhammad. *Action Research: Teori, Model dan Aplikasi*, Makassar: Alauddin Press, 2013.
- Yunianti, Esterica. "Estetika unsur-unsur arsitektur bangunan Masjid Agung Surakarta". *Chataris: Journal of Arts Education* 4, no.1 2015.
- Yusuf rizaldy, "Jalan Panjang Sejarah Estetika Martin Suryajaya" <https://sarasvati.co.id/en/news/book/12/sejarah-estetika-martin-suryajaya/>. diakses pada tanggal 4 agustus 2023 pada pukul 14:31 WITA
- Zangwill, Nick. "Aesthetic Judgment", *Stanford Encyclopedia of Philosophy*, 0228-2003/10-22-2007. Diakses 14-02-2023.

DAFTAR RIWAYAT HIDUP



Nur Akni lahir di Ballere, yang merupakan salah satu Desa di Kecamatan Keera Kabupaten Wajo Sulawesi Selatan pada tanggal 28 Juni 2001, merupakan anak keenam dari tujuh bersaudara dari pasangan suami istri yang bernama Hasse dan Bunga Waru. Penulis mengawali Pendidikan formalnya di Sekolah Dasar (SD) Negeri 191 Ballere. Setelah menyelesaikan Pendidikan dasarnya penulis kemudian melanjutkan studinya di Sekolah Menengah Pertama (SMP) Negeri 1 Keera. Kemudian berlanjut di Sekolah Menengah Atas di (SMA) Negeri 12 Wajo.

Untuk jenjang pendidikan selanjutnya (S1), penulis melanjutkan pendidikannya di Makassar yakni di Universitas Islam Negeri (UIN) Alauddin Makassar pada Program Studi Aqidah dan Filsafat Islam Fakultas Ushuluddin dan Politik. Akhir kata, penulis mengucapkan syukur yang sebesar-besarnya atas keberhasilan dalam menyelesaikan skripsi yang berjudul **“Studi Estetika Pada Desain Masjid Agung Sultan Alauddin di Kampus UIN Alauddin Makassar”**.