

**PENGARUH FAKTOR ORGANISASIONAL DAN NON
ORGANISASIONAL TERHADAP KOMITMEN ORGANISASI
DENGAN DISPLIN KERJA SEBAGAI VARIABEL
INTERVENING PADA *DRIVER* GOJEK
CABANG MAKASSAR**



SKRIPSI

Diajukan Untuk Memenuhi Salah Satu Syarat Meraih Gelar Sarjana Manajemen
Pada Jurusan Manajemen Fakultas Ekonomi dan Bisnis Islam
Universitas Islam Negeri UIN Alauddin Makassar

Oleh :

NURUL AZIZAH

90200118079

**JURUSAN MANAJEMEN
FAKULTAS EKONOMI DAN BISNIS ISLAM
UNIVERSITAS ISLAM NEGERI ALAUDDIN MAKASSAR**

2023

PERNYATAAN KEASLIAN SKRIPSI

Mahasiswa yang bertanda tangan dibawah ini :

Nama : Nurul Azizah

Nim : 90200118079

Tempat/tanggal lahir : Makassar, 26 Februari 2000

Alamat : Jl. Inpeksi Pam Nipa – Nipa Ulu Balang

Jurusan : Manajemen

Konsentrasi : Sumber Daya Manusia

Fakultas : Ekonomi dan Bisnis Islam

Judul Penelitian : Pengaruh Faktor Organisasional dan Non Organisasional terhadap Komitmen Organisasi dengan Displin Kerja sebagai Variabel Intervening pada *Driver* Gojek Cabang Makassar.

Menyatakan dengan sesungguhnya dan penuh kesadaran bahwa skripsi ini benar dan merupakan hasil karya sendiri. Jika dikemudian hari terbukti bahwa ini merupakan duplikat tiruan atau buatan orang lain sebagian atau seluruhnya maka skripsi dan gelar yang diperoleh karenanya dibatalkan sesuai hukum yang berlaku.

Gowa, Januari 2023

Penyusun

Nurul Azizah

90200118079

KATA PENGANTAR

Assalamu'alaikum Warahmatullahi Wabarakatuh

Puji syukur penulis panjatkan atas kehadiran Allah SWT. atas berkat nikmat kesehatan, kesabaran dan izin-Nya sehingga skripsi ini dapat diselesaikan dengan baik, shalawat serta salam tak lupa penulis haturkan kepada Baginda Rasulullah SAW. Nabi panutan bagi seluruh umat Islam dalam menjalankan roda kehidupan yang tanpa ajarannya hidup manusia bagaikan berada di ruang gelap tanpa cahaya, semoga kelak kita menjadi umat yang bersama Rasulullah SAW. Disurga nanti aamiin.

Skripsi dengan judul **“PENGARUH FAKTOR ORGANISASIONAL DAN NON ORGANISASIONAL TERHADAP KOMITMEN ORGANISASI DENGAN DIPLIN KERJA SEBAGAI VARIABEL INTERVENING PADA DRIVER GOJEK CAB. MAKASSAR”** Penulis hadirkan sebagai syarat meraih gelar Sarjana Manajemen (S.M) di Fakultas Ekonomi dan Bisnis Islam Universitas Islam Negeri Alauddin Makassar.

Penulis menyadari bahwa skripsi ini tidak akan selesai tanpa doa dan bantuan serta dukungan segenap pihak. Melalui tulisan ini penulis mengucapkan terimakasih yang sebesar-besarnya kepada orang tua penulis Bapak Muh. Rusli Rauf dan Ibu Irda mana yang 22 tahun ini memberikan kasih sayang, doa, material, perjuangan yang tidak akan pernah dibalas, kasih itu akan senantiasa ada tak lekang oleh waktu, tak pudar oleh segala yang dapat memudahkan, awet sepanjang masa. Penulis yakin dengan sungguh sedikit pencapaian ini akan

memberikan kebahagiaan yang luar biasa,terimakasih Bapak dan Ibu unuk segala pengorbanan, kasih sayang, cinta dan doa-doa yang selama ini dipanjatkan.

Tidak lupa Penulis mengucapkan terimakasih sebesar-besarnya kepada pihak-pihak lain yang memberikan kontribusi yang besar dalam penyusunan skripsi ini, adapun pihak-pihak yang dimaksud antara lain :

1. Bapak Prof. Dr. H. Hamdan Juhannis, MA., Ph.D, selaku Rektor beserta Wakil Rektor I, II, III, dan IV UIN Alauddin Makassar.
2. Bapak Prof. Dr. H. Abustani Ilyas, M.Ag selaku Dekan serta Wakil Dekan I, II, dan III Fakultas Ekonomi dan Bisnis Islam
3. Ibu Dr. Rika Dwi Ayu Parmitasari, S.E.,M.Comm selaku Ketua Jurusan dan Bapak Dr. Alim Syariati, M. Si Selaku Sekretaris Jurusan Manajemen UIN Alauddin Makassar.
4. Bapak Rusdi Raprayoga, SE., MM. selaku Dosen Penasehat Akademik yang selalu memberikan nasehat dan arahannya.
5. Ibu Hj. Nuraeni Gani, MM. selaku pembimbng I dan Bapak Akhmad Jafar, SE.,MM. selaku pembimbng II yang telah memberikan waktu luangnya, saran, bimbingan dan pengarahan dengan penuh kesabaran sehingga skripsi ini dapat dilaksanakan.
6. Seluruh Dosen dan Staff Fakultas Ekonomi dan Bisnis Islam UIN Alauddin Makassar yang telah memberikan ilmu pengetahuan serta membentuk akhlak dan karakter yang baik bagi penulis.
7. Rekan – rekan seperjuangan terkhusus Alif, Kasni, Desi, Jannah, Wanda, Rahma, Resky, Rika, dan Keluarga Besar Manajemen Angkatan 2018

yang menemani perjuangan peneliti, yang memberikan bantuan serta selalu ada saat susah maupun senang, dari awal perkuliahan sedari dulu hingga saat ini.

8. Sahabat–sahabatku tercinta yang sedari SMK hingga saat ini Ismi, Adhe, Dimas,Zul dan lain–lainnya yang selalu ada di kala susah maupun senang.
9. Seluruh *Driver* Gojek di Cabang Makassar yang telah mengisi kuesioner yang penulis bagikan.



Gowa, Januari 2023
Penyusun

UNIVERSITAS ISLAM NEGERI
ALAUDDIN
M A K A S S A R
Nurul Azizah
90200118079

LEMBAR PENGESAHAN



KEMENTERIAN AGAMA
UNIVERSITAS ISLAM NEGERI ALAUDDIN MAKASSAR
FAKULTAS EKONOMI DAN BISNIS ISLAM

Kampus I : Jl. Sultan Alauddin No. 63 Makassar ■ (0411) 864924, Fax. 864923
Kampus II : Jl. H.M. Yasin Limpo Romangpolong – Gowa ■ 424835, Fax:424836

PENGESAHAN SKRIPSI

Skripsi yang berjudul **“Pengaruh Faktor Organisasional dan Non Organisasional Terhadap Komitmen Organisasi Dengan Displin Kerja Sebagai Variabel Intervening Pada Driver Gojek Cabang Makassar”** yang disusun oleh Nurul Azizah, NIM : 90200118079 mahasiswa Jurusan Manajemen pada Fakultas Ekonomi dan Bisnis Islam, Universitas Islam Negeri Alauddin Makassar. Telah diuji dan di pertahankan dalam sidang munaqasyah yang diselenggarakan pada tanggal 15 Februari 2023, dan dinyatakan telah dapat diterima sebagai salah satu syarat untuk memperoleh gelar Sarjana Manajemen pada Fakultas Ekonomi dan Bisnis Islam.

Samata-Gowa, 23 Mei 2023

12 Syaawal 1442 H

UNIVERSITAS ISLAM NEGERI
DEWAN PENGUJI

Ketua : Prof. Dr. H. Abustani Ilyas, M.Ag. (.....)
Sekretaris : Dr. Muh. Wahyuddin Abdullah, SE., M.Si., Ak. (.....)
Pembimbing I : Dra. Hj. Nuraeni Gani, MM. (.....)
Pembimbing II : Akhmad Jafar, SE., MM. (.....)
Penguji I : Dr. Alim Syahriati, M. Si. (.....)
Penguji II : Dr. Hj. Wahidah Abdullah, S.Ag., M.Ag. (.....)

Diketahui Oleh :
Dekan Fakultas Ekonomi dan Bisnis Islam UIN
Alauddin Makassar

Prof. Dr. H. Abustani Ilyas, M.Ag.
NIP. 19961130199303 1 003

DAFTAR ISI

PERNYATAAN KEASLIAN SKRIPSI	i
KATA PENGANTAR	ii
DAFTAR ISI	vi
DAFTAR TABEL	viii
DAFTAR GAMBAR	ix
ABSTRAK	x
BAB I PENDAHULUAN	1
A. Latar Belakang	1
B. Rumusan Masalah	6
C. Hipotesis	6
D. Definsi Operasional dan Ruang Lingkup Penelitian	9
E. Penelitian Terdahulu	12
F. Tujuan dan Manfaat Penelitian	12
BAB II TINJUAN TEORITIS	15
A. <i>Goal Setting Theory</i>	15
B. Manajemen Sumber Daya Manusia	17
C. Faktor Organisasional	24
D. Faktor Non Organisasional	28
E. Komitmen Organisasi	33
F. Displin Kerja	39
G. Keterkaitan Antar Variabel	46
H. Kerangka Pikir	49
BAB III METODOLOGI PENELITIAN	50
A. Jenis dan Lokasi Penelitian	50
B. Pendekatan Penelitian	50
C. Populasi dan Sampel	51
D. Jenis dan Sumber Data	52

E. Metode Pengumpulan Data	53
F. Instrumen Penelitian	54
G. Teknik Pengolahan dan Analisis Data	56
BAB IV HASIL DAN PEMBAHASAN	62
A. Gambaran Umum Gojek Cabang Makassar.....	62
B. Gambaran Penelitian	65
C. Hasil Analisis Dan Pengujian.....	71
D. Pembahasan Hasil Penelitian	86
BAB V PENUTUP.....	95
A. Simpulan	95
B. Saran.....	95
DAFTAR PUSTAKA.....	97
LAMPIRAN.....	100
DAFTAR RIWAYAT HIDUP	115



DAFTAR TABEL

Tabel 1.1 Penelitian Tterdahulu	12
Tabel 3.1 Instrumen Penelitian	55
Tabel 4.2 Dekripsi terhadap variabel faktor organisasional	67
Tabel 4.3 Dekripsi terhadap variabel faktor non organisasional	68
Tabel 4.4 Dekripsi terhadap variabel komitmen organisasi.....	69
Tabel 4.5 Dekripsi terhadap variabel disiplin kerja	70
Tabel 4.6 Hasil uji validitas variabel faktor organisasional.....	72
Tabel 4.7 Hasil uji validitas variabel faktor non organisasional	72
Tabel 4.8 Hasil uji validitas variabel komitmen organisasi	73
Tabel 4.9 Hasil uji validitas variabel disiplin kerja.....	73
Tabel 4.10 Hasil uji reliabilitas instrumen penelitian	74
Tabel 4.11 Hasil uji normalitas data penelitian.....	75
Tabel 4.13 Hasil uji multikolinearitas data penelitian	77
Tabel 4.15 Hasil uji persamaan regresi I.....	80
Tabel 4.16 Hasil uji persamaan regresi II	81
Tabel 4.17 Hasil uji koefisien korelasi.....	82
Tabel 4.18 Hasil uji koefisien determinasi R^2	83
Tabel 4.19 Hasil uji parsial t	84
Tabel 4.20 Hasil uji parsial t	84

DAFTAR GAMBAR

Gambar 3.1 Kerangka pikir.....	49
Gambar 4.1 Struktur Organisasi Gojek Regional	64
Gambar 4.12 Hasil uji heterokedantisitas data penelitian.....	76
Gambar 4.14 Hasil uji jalur path.....	78



ABSTRAK

Nama : Nurul Azizah

Nim : 90200118079

Judul : Pengaruh Faktor Organisasional Dan Non Organisasional Terhadap Komitmen Organisasi Dengan Disiplin Kerja Sebagai Variabel Intervening Pada *Driver* Gojek Cab. Makassar.

Penelitian ini bertujuan menganalisis komitmen organisasi *driver* di Gojek Indonesia masih terbilang rendah. Hal ini ditunjukkan dengan banyaknya tindakan kecurangan yang dilakukan para *driver* Gojek. Penelitian ini bertujuan untuk mencari tahu pengaruh faktor organisasional dan non organisasional terhadap komitmen organisasi dengan disiplin kerja sebagai variabel *intervening*.

Penelitian ini menggunakan jenis penelitian kuantitatif dengan pendekatan asosiatif. Metode analisis data yang digunakan dalam penelitian ini adalah analisis jalur (*path analysis*) yang digunakan untuk mengetahui pengaruh langsung dan tidak langsung. Penelitian ini dilakukan di PT. Gojek Indonesia Cab. Makassar dengan penyebaran kuesioner kepada 130 orang responden. Pengujian hipotesis penelitian menggunakan teknik uji model (analisis jalur) dengan alat bantu aplikasi SPSS (*Statistical Package for the Social Sciences*) versi 26.

Hasil penelitian ini menemukan bahwa faktor organisasional dan non-organisasional berpengaruh positif dan signifikan terhadap komitmen organisasi, faktor organisasional berpengaruh positif dan signifikan terhadap komitmen organisasi secara parsial, faktor non-organisasional berpengaruh positif dan tidak signifikan terhadap komitmen organisasi secara parsial, dan terakhir disiplin kerja memiliki pengaruh yang positif dan signifikan terhadap komitmen organisasi secara parsial.

Kata kunci : Faktor organisasional, non organisasional, Komitmen organisasi, Disiplin kerja

BAB I

PENDAHULUAN

A. Latar Belakang

Sumber daya manusia pada umumnya adalah orang-orang dengan usia produktif yang terdapat pada sebuah Negara. Sedangkan, sumber daya manusia secara khusus merupakan seseorang atau individu yang bekerja pada sebuah instansi. Sumber daya manusia juga merupakan kunci untuk mencapai tujuan organisasi serta perkembangan organisasi tersebut. Oleh sebab itu, pada suatu organisasi sangat membutuhkan sumber daya manusia yang memiliki kompetensi dan daya saing yang tinggi sehingga membuat suatu organisasi memiliki *life circle* yang panjang.

Apalagi di era globalisasi saat ini, dimana suatu perusahaan atau organisasi dituntut untuk memiliki sumber daya manusia yang mumpuni dalam menghadapi para pesaing yang ada dan juga karena perkembangan perekonomian di Indonesia semakin terbuka memaksa seluruh perusahaan untuk bersaing satu sama lain baik perusahaan luar negeri ataupun dalam negeri. Menurut Shukor (2011) faktor organisasional adalah komitmen dari dalam diri karyawan atau pegawai harapan yang diinginkan dari pekerjaan. Faktor organisasional yaitu berbagai atribut, iklim kerja. Indikator faktor organisasional meliputi: lingkungan kerja, supervisi, dan konsistensi. Meskipun karyawan bergantung pada apa yang ditawarkan organisasi.

Menurut Suharno (2017) faktor non organisasional adalah faktor yang menunjukkan karakteristik suatu jenis pekerjaan atau faktor yang membedakan suatu pekerjaan dengan jenis pekerjaan lainnya. Sedangkan menurut

Luthans(2006:249), dikemukakan bahwa komitmen organisasi dipengaruhi oleh non organisasional, yaitu adanya alternatif lain setelah keputusan bergabung dengan organisasional akan mempengaruhi komitmen lainnya. Berdasarkan pendapat di atas, bahwa faktor non organisasional faktor menunjukkan ciri – ciri jenis pekerjaan atau faktor yang membedakan suatu pekerjaan dengan jenis pekerjaan lainnya. Seorang karyawan di tempat kerja membutuhkan rekan kerja dan bawahan untuk saling mendukung, saling percaya, dan saling menghormati tugas dan wewenang masing – masing demi tercapainya proses bersinergi atau saling menguntungkan tujuan perusahaan. Menurut Suharno (2015) indikator pengukuran dari faktor yaitu: pendidikan dan komunikasi, partisipasi, dukungan, dan negoisasi.

Kompetensi inti seorang karyawan juga mempengaruhi komitmen organisasi mereka sendiri. Keahlian seseorang melebihi standar yang diinginkan atau ditentukan oleh perusahaan, bahkan melampaui standar. Apalagi ada keunikan pegawai itu sendiri telah memperoleh komitmen organisasi yang begitu tinggi.

Dalam dunia kerja, komitmen seseorang terhadap organisasi atau perusahaan sering menjadi isu yang sangat penting. Pengertian komitmen saat ini memang tidak sekadar berbentuk kesediaan karyawan menetap di perusahaan itu dalam jangka waktu lama. Tetapi, lebih penting dari itu mereka mau memberikan yang terbaik kepada perusahaan, bahkan bersedia mengerjakan sesuatu melampaui batas yang diwajibkan perusahaan. Salah satu hal mempengaruhi prestasi kerja karyawan yaitu komitmen organisasi yang dimiliki karyawan tersebut.

Fenomena sering muncul sekarang yaitu kurang tercapainya keefektivitasan perusahaan disebabkan oleh tingkat *turnover* karyawan pada perusahaan yang tinggi, serta tingkat absen yang juga tinggi mengindikasikan rendahnya tingkat komitmen organisasi yang dimiliki oleh karyawan.

Ketika keterlibatan karyawan yang tinggi, efektivitas sumber daya organisasi umumnya terlebih terjamin. Hal ini karena komitmen organisasi adalah bagian penting dari Manajemen Sumber Daya Manusia. Oleh karena itu, menerapkan aturan prosedur merupakan bagian penting dari membangun kepercayaan dan kejujuran dalam organisasi, yang pada akhirnya memiliki dampak positif pada komitmen organisasi, dapat dilihat bahwa sebagian besar tanda jelas dari adalah bahwa benar – benar sejumlah besar absensi karyawan dan pengunduran diri atau karyawan dan pengunduran diri atau meninggalkan organisasi. Morgan dan Hunt (1994) secara teoritis membagi komitmen menjadi komitmen emosional, komitmen berkelanjutan, dan komitmen normatif.

Namun kenyataannya, sekarang ini banyak driver gojek yang memiliki tingkat komitmen yang cukup rendah. Hal ini terbukti dari banyaknya driver gojek yang melakukan kecurangan tanpa mempedulikan atau memperhatikan peraturan yang buat oleh perusahaan. Seperti menggunakan aplikasi *Mod* dimana merupakan aplikasi yang tidak diperkenankan oleh perusahaan dan juga dapat dilihat dari tingginya tingkat putus mitra dengan gojek dan tidak jarang pula kita temukan banyak sekali driver gojek yang tidak hanya menggunakan satu aplikasi ojek online, hal ini membuktikan bahwa sangat kurang sekali komitmen berorganisasi yang dimiliki oleh para driver gojek serta disiplin kerja.

Displin kerja sangatlah penting bagi suatu perusahaan atau instansi pemerintah dalam rangka mewujudkan tujuan perusahaan. Tanpa adanya disiplin kerja yang baik sulit bagi suatu perusahaan untuk mencapai hasil yang optimal. Displin yang baik mencerminkan besarnya tanggung jawab seseorang terhadap tugas-tugas yang diberikan kepadanya,

Dalam kamus Purwodarminto (1994), istilah disiplin berasal dari kata bahasa Inggris “*Dicipine*” yang berarti ketertiban, sedangkan Siswanto (1987) disiplin adalah suatu sikap menghormati, menghargai, patuh dan taat terhadap peraturan yang berlaku baik yang tertulis maupun tidak tertulis serta sanggup menerima sanksi apabila melanggar yang diberikan sedangkan menurut Hasibuan (2019:193), “kedisiplinan adalah kesadaran dan kesedian seseorang menaati semua peraturan perusahaan dan normal-normal sosial yang berlaku”.

Memiliki sikap disiplin itu sangat penting dalam dunia pekerjaan termasuk pada seluruh driver gojek karena akan dapat meningkatkan komitmen driver dalam sebuah organisasi. Akan tetapi, fenomena yang terjadi sekarang banyak sekali masyarakat yang memiliki tingkat kedisiplinan yang cukup rendah khususnya para *driver* gojek yang di Indonesia sebagaimana hasil wawancara yang dilakukan oleh saya pada manajer *driver* gojek mengatakan hal yang menjadi permasalahan terhadap ketidak kedisiplinan kerja pada *Driver* Gojek saat ini masih ada *driver* gojek yang tidak tunduk pada ketetapan dan peraturan perusahaan menggambarkan adanya kondisi disiplin kerja yang tidak baik dan sebaliknya *driver* gojek sering melanggar atau mengabaikan peraturan perusahaan maka karyawan tersebut mempunyai disiplin kerja yang buruk.

Dalam hal ini menurut Kurniawati (2012) faktor-faktor yang mempengaruhi kedisiplinan kerja diantaranya adalah ada tidaknya kepatuhan dan ketaatan karyawan bukan hanya terhadap jam kerja, adanya upaya untuk menaati peraturan tanpa didasari perasaan takut ataupun terpaksa, komitmen organisasi karyawan yang tercermin dari bagaimana sikapnya dalam bekerja. Dari beberapa faktor yang disebutkan diatas, komitmen organisasi merupakan faktor yang mempengaruhi terbentuknya kedisiplinan kerja. Untuk melaksanakan tujuannya yaitu memberikan pelayanan terbaik bagi para pelanggan Gojek, sehingga PT. Gojek membutuhkan sumber daya manusia untuk mencapai tujuan organisasi. Komitmen organisasi adalah sejauh mana keberpihakan seseorang memihak kepada tujuan organisasi, serta berniat memelihara keanggotaannya. Keterlibatan ini akan tercermin pada tingkat aktivitas seseorang demi kepentingan organisasi Robbins (2002).

Tentu saja untuk dapat tercapai bila karyawan yang dimiliki PT. Gojek memiliki komitmen organisasi yang tinggi sehingga dapat meningkatkan kedisiplinan karyawan dan perusahaan. Komitmen yang dapat ditunjukkan oleh karyawan PT. Gojek seperti karyawan merasa senang bekerja di PT. Gojek, serta memiliki tanggung jawab pekerjaan terhadap PT. Gojek. *Goal Setting Theory* merupakan bagian dari teori motivasi yang dikemukakan oleh *Locke*, 1978. Teori ini menjelaskan bahwa perilaku individu diatur oleh ide (persepsi) dan niat seseorang. Sasaran dapat dipandang sebagai tujuan/tingkat kinerja yang ingin dicapai oleh individu. Jika seorang individu berkomitmen untuk mencapai tujuannya, maka hal ini akan memengaruhi tindakannya dan konsekuensi

kinerjanya. Berdasarkan uraian latar belakang ini menjadi dasar bagi peneliti untuk mengetahui “*Pengaruh Faktor Organisasional Dan Non Organisasional Terhadap Komitmen Organisasi Dengan Displin Kerja Sebagai Variabel Intervening Pada pegawai Driver Gojek Cab. Makassar*”. Dapat memberikan rumusan masalah sebagai berikut:

B. Rumusan Masalah

Berdasarkan latar belakang yang telah diuraikan maka peneliti menarik beberapa rumusan masalah sebagai berikut :

1. Apakah faktor organisasional berpengaruh terhadap disiplin kerja pada *Driver Gojek Cab. Makassar*?
2. Apakah faktor organisasional berpengaruh terhadap komitmen organisasi pada *Driver Gojek Cab. Makassar*?
3. Apakah faktor non organisasional berpengaruh terhadap disiplin kerja pada *Driver Gojek Cab. Makassar*?
4. Apakah faktor non organisasional berpengaruh terhadap komitmen organisasi pada *Driver Gojek Cab. Makassar*?
5. Apakah disiplin kerja berpengaruh terhadap komitmen organisasi pada *Driver Gojek Cab. Makassar*?

C. Hipotesis

Hipotesis dapat diartikan sebagai suatu jawaban yang bersifat sementara terhadap permasalahan penelitian sampai terbukti data yang terkumpul (Arikunto,2006).

1. Pengaruh Faktor Organisasional Terhadap Displin Kerja.

Displin kerja adalah suatu keadaan dimana seseorang dengan kesadaran dapat mentaati peraturan dan norma berlaku. Berdasarkan kondisi yang ada tersebut dipandang perlu untuk segera mencari penyebabnya sehingga dapat diambil langkah – langkah solusi dan pemecahnya. Setiap pegawai dalam bekerja harus mengetahui tata tertib yang berlaku dilingkungan kerja.

Hal ini didukung oleh Penelitian terdahulu Bagus Rahadian & I Gusti Made Suwandana: 2019. Dari hasil penelitian menunjukkan bahwa budaya organisasi berpengaruh positif dan signifikan terhadap disiplin kerja. Hal ini berarti semakin kuat budaya organisasi suatu instansi atau organisasi maka semakin tinggi pula tingkat kedisiplinan pegawai tersebut.

H_1 : Diduga Faktor Organisasional Berpengaruh Positif dan Signifikan Terhadap Displin Kerja pada *driver* gojek cabang Makassar.

2. Pengaruh Faktor Organisasional Terhadap Komitmen Organisasi.

Dalam faktor organisasional, meliputi intial *works experinces*, *job scope*, *supervision*, *goal consistency organizational*. Semua faktor itu akan membentuk atau membentuk atau memunculkan tanggung jawab. Penyelia/pengawasan yang baik oleh atasan berpengaruh positif terhadap komitmen organisasi, namun berpengaruh negatif terhadap pergantian karyawan. Sedangkan komitmen pekerja pada organisasinya cenderung naik bila pekerja tersebut memiliki tingkat kewenangan yang lebih besar dalam menyelesaikan tugasnya. Interaksi dan

kerjasama yang terjadi dalam kelompok kerja sangat menentukan terbentuknya komitmen pekerja atas tugas dan pekerjaannya.

Penelitian yang dilakukan (Luth putu cahya indrayani& I gusti made suwandana,2016). Menunjukkan bahwa organisasional berpengaruh positif dan signifikan terhadap komitmen organisasi.

H₂ : Diduga Pengaruh Faktor Organisasional Berpengaruh Positif Dan Signifikan Terhadap Komitmen Organisasi.

3. Pengaruh Faktor Non Organisasional Terhadap disiplin kerja

Individu membawa kedalam struktur organisasi, kemampuan, kepercayaan pribadi, pengharapan kebutuhan dan pengalaman masa lalunya. Ini semua adalah faktor yang dimiliki individu dan faktor ini akan memasuki suatu lingkungan baru yaitu organisasi. Menyatakan Sikap disiplin kerja memegang peranan penting mencerminkan besarnya tanggung jawab seseorang terhadap tugas – tugas yang diberikan segala usaha yang dimilikinya untuk membentuk perusahaan tersebut dalam hal mencapai tujuannya.

Peneletian terdahulu yang dilakukan (Mita tri adiwinata,2017). Menunjukkan bahwa non organisasional berpengaruh positif dan signifikan

H₃ : non organisasional berpengaruh positif terhadap disiplin kerja Pada *Driver Gojek Cab. Makassar*.

4. Pengaruh Faktor Non Organisasional Terhadap Komitmen Organisasi.

Faktor yang bukan berasal dari dalam organisasi, misalnya ada tidaknya alternatif pekerjaan lain. Jika ada dan lebih baik, tentu pegawai akan meninggalkannya. Mengemukakan bahwa komitmen organisasi dipengaruhi oleh

variabel non organisasional yaitu adanya alternatif lain setelah memutuskan untuk bergabung dengan organisasi akan mempengaruhi komitmen (Luthas, 2006).

Penelitian yang dilakukan (Mudasir, rois, dkk, 2021). Menunjukkan bahwa non organisasional berpengaruh positif dan signifikan terhadap komitmen organisasi.

H₄ : Diduga Pengaruh Faktor Non Organisasional Berpengaruh Positif Dan Signifikan Terhadap Komitmen Organisasi dengan Displin Kerja Pada *Driver* Gojek Cab. Makassar.

5. Pengaruh Displin Kerja Terhadap Komitmen Organisasi.

Sikap yang menunjukkan loyalitas karyawan dan merupakan proses berkelanjutan seseorang dalam mengeksperiskan perhatiannya untuk kesuksesan organisasi. Rendah komitmen menimbulkan persoalan bagi pihak organisasi karena komitmen merupakan “komoditas” mahal yang menuntut keberhasilan organisasi tersebut.

Penelitian yang dilakukan (Muhammad harunan rumoning, 2018). Menunjukkan bahwa disiplin kerja meningkat berpengaruh positif dan signifikan terhadap komitmen organisasi.

H₅ : Diduga Pengaruh Displin Kerja Berpengaruh Positif Dan Signifikan Terhadap Komitmen Organisasi.

D. Definsi Operasional dan Ruang Lingkup Penelitian

1. Definisi Operasional

Definisi operasional adalah menentukan struktur atau atribut yang akan dipelajari dan menjadikannya sebagai variabel yang dapat diukur. Definisi

operasional menjelaskan metode khusus untuk menyelidiki dan memanipulasi struktur memungkinkan penelitian lain untuk mereplikasi pengukuran dengan cara yang sama atau mengembangkan metode yang lebih baik untuk mengukur struktur (Sugiyono,2012). Variabel yang digunakan dalam penelitian ini antara lain sebagai berikut :

Variabel bebas (*Independent Variabel*)

Adalah variabel yang mempengaruhi perubahan/penampilan variabel terkait (batas) dalam variabel terikat, atau alasan perubahannya. Ada efek positif dan negatifnya.

Organisasional (X_1)

Faktor organisasional merupakan komitmen dari dalam diri karyawan atau pegawai harapan yang diinginkan dari pekerjaan.

Non organisasional (X_2)

Faktor non organisasional adalah faktor yang menjadi ciri satu jenis pekerjaan atau membedakan satu dengan yang lain.

Variabel Terikat (*Dependent Variabel*)

Variabel terkait (*Dependent*) adalah variabel yang nilainya dipengaruhi atau bergantung pada nilai variabel lain. Variabel – variabel ini umumnya disebut variabel output, kriteria, dan konsekuensi. Dalam bahasa Indonesia sering disebut variabel korelasi. Variabel yang relevan adalah variabel yang dipengaruhi oleh variabel independen atau hasil (Sugiyono,2014:59).

Komitmen Organisasi (Y)

Komitmen organisasi adalah identifikasi loyalitas karyawan terhadap suatu komitmen organisasi atau unit organisasi.

Variabel *Intervening*

Adalah variabel antara variabel bebas dan variabel terikat, jadi sebelum variabel bebas mempengaruhi variabel terikat akan melewati variabel perantara. Kemudian variabel ini akan mempengaruhi hubungan langsung antara variabel bebas dengan variabel terikat, sehingga terjadi hubungan tidak langsung.

Displin Kerja (Z)

Adalah proses yang meningkatkan perasaan individu untuk mempertahankan dan meningkatkan tujuan organisasi secara objektif dengan mematuhi aturan organisasi.

2. Ruang Lingkup Penelitian

Adapun batasan dalam penelitian yang dilakukan pada Kantor PT. Gojek di Cabang Makassar yang terletak di Jl. Urip Sumoharjo no. 23C, Kelurahan Panaikang, Kecamatan Panakkukkang, Kota Makassar, Sulawesi Selatan 90231, Indonesia, hanya mengukur 4 variabel yaitu : faktor organisasional (X_1), non organisasional (X_2), komitmen organisasi (Y), dan Displin Kerja(Z).

E. Penelitian Terdahulu

Selain membahas teori – teori yang berkaitan dengan penelitian ini, hasil peneliti juga dievaluasi. Tinjauan terhadap hasil penelitian sebelumnya akan sangat membantu peneliti lain untuk mengkaji topik yang akan dibahas dalam beberapa cara tertentu. Dalam penelitian ini penulis mengkaji hasil penelitian terdahulu yang dilakukan oleh beberapa peneliti. Adapun hasil penelitian tersebut antara lain :

Tabel 1.1
Penelitian Terdahulu

NO	Nama Penelitian	Judul Penelitian	Metode Penelitian	Hasil Penelitian
1.	Luth putu cahya indayani& I gusti made suwandana (2016)	Pengaruh keadilan organisasional terhadap kepuasan kerja dan komitmen organisasi pada karyawan.	Path analysis	Hasil penelitian ditemukan bahwa Organisaional berpengaruh positif dan signifikan terhadap komitmen organisasi.
2.	Mita Tri Adi Winata (2017)	Pengaruh faktor personal, faktor organisasional, dan faktor non organisasional terhadap komitmen organisasi pada <i>Driver</i> Go-jek Solo	Analisis Regresi Linear Berganda	Hasil penelitian ditemukan bahwa Organisasional dan non organisasional berpengaruh positif dan signifikan terhadap komitmen organisasi.
3.	Muhammad Harunan Rumoning (2018)	Pengaruh Lingkungan Kerja, Displin Kerja Dan Stress Kerja Terhadap Komitmen Organisasi Dalam Meningkatkan Kinerja Perawat Di Rsud Kab. Asmat	Analisis Regresi Linier Berganda	Hasil penelitian ditemukan bahwa pengaruh lingkungan kerja, displin kerja dan stress kerja terhadap komitmen organisasi dalam meningkatkan kinerja perawat di rsud kab. asmat berpengaruh positif

				dan signifikan terhadap komitmen organisasi.
4.	Cok Gede Bagus Sandi Rahadian dan I Gusti Made Suwandana (2019)	Pengaruh Gaya Kepemimpinan, Motivasi Komunikasi, dan Budaya Organisasional Terhadap Displin Kerja Pegawai Kontrak	Analisis Regresi Linier Berganda	Hasil penelitian ditemukan bahwa gaya kepemimpinan, motivasi komunikasi, dan budaya organisasional berpengaruh signifikan terhadap disiplin kerja pegawai kontrak.
5.	Mudasir, Rois Arifin, Dkk(2021)	Pengaruh Faktor Personal, Organisasional Dan Njon Organisasional Terhadap Komitmen Organisasi Dengan Displin Kerja Sebagai Variabel Inetrvening Pada Driver Grab Di Kec. Lowokwaru Malang	Analisis Regresi Linier Berganda	Hasil penelitian ditemukan bahwa non organisasional berpengaruh positif dan signifikan terhadap komitmen organisasi.

F. Tujuan dan Manfaat Penelitian

1. Tujuan Penelitian

Adapun tujuan penelitian yaitu:

- a) Untuk mengetahui Pengaruh Faktor Organisasional Terhadap Displin Kerja pada *Driver* Gojek Cab. Makassar.
- b) Untuk mengetahui Pengaruh Faktor Organisasional Terhadap Komitmen Organisasi pada *Driver* Gojek Cab. Makassar.

- c) Untuk mengetahui Pengaruh Faktor NonOrganisasional Terhadap Displin Kerja pada Driver Gojek Cab. Makassar.
- d) Untuk mengetahui pengaruh Faktor Non Organisasional Terhadap komitmen Organisasi pada *Driver* Gojek Cab. Makassar.
- e) Untuk mengetahui Pengaruh Displin Kerja Terhadap Komitmen Organisasi pada Driver Gojek Cab. Makassar.

2. Manfaat Penelitian

Adapun manfaat dari penelitian yang dilakukan ini adalah :

- a. Bagi instansi

Hasil penelitian ini dapat menjadi masukan dan informasi mengenai pengaruh faktor organisasional dan non organisasional terhadap komitmen organisasi dengan kedisiplinan.

- b. Bagi responden

Hasil penelitian ini dapat menjadi wadah dalam menyalurkan aspirasi karyawan (*driver*) terhadap peraturan dan kebijakan yang dibuat oleh perusahaan agar dapat menguntungkan bagi kedua belah pihak.

- c. Bagi publik

Hasil penelitian ini dapat digunakan sebagai bahan informasi mengenai kondisi yang ada di *Driver* Gojek Cab. Makassar dengan faktor personal, organisasional, dan non organisasional terhadap komitmen organisasi dengan disiplin kerja.

BAB II

TINJUAN TEORITIS

A. *Goal Setting Theory*

Goal Setting Theory merupakan bagian dari teori motivasi yang dideklarasikan oleh Locke, 1987. Teori ini menjelaskan hubungan antara menetapkan tujuan dengan kinerja, teori ini juga menetapkan bahwa perilaku individu diatur oleh IDE (pemikiran) dan niatnya. Tujuannya dapat dilihat sebagai lensa/level kinerja untuk menjangkau individu. Jika seseorang berkomitmen pada untuk mencapai tujuannya, ini akan mempengaruhi tindakannya dan konsekuensi dari kinerja.

Goal setting theory tujuannya adalah teori berbicara tentang efek yang menetapkan tujuan, tantangan, dan umpan balik kinerja. Teori ini bisa bekerja sebagai proses motivasional karena *goal setting* bisa menciptakan diskrepansi (ketidakcocokan) antara *performance* saat ini dengan *performance* yang diharapkan. Misalnya pada *shopping assistant* atau *customer service* dapat dilihat jika *performance*-nya saat ini lebih rendah dari goal yang telah ditetapkan maka dapat terlihat ketidakcocokan diantaranya hal ini dapat menjadi motivator bagi dirinya.

Penggunaan pendekatan teoritis untuk konfigurasi tujuan, pelaksanaan karyawan baik dalam organisasi layanan publik diidentifikasi sebagai tujuan. Sedangkan partisipasi dari anggaran variabel, modal psikologis dan komitmen organisasi sebagai faktor. Semakin tinggi faktor penentu adalah, semakin besar kemungkinan mencapai tujuannya.

Salah satu karakteristik dari *goal setting* adalah tingkat kesulitan tujuan. Tingkat kesulitan tujuan yang berbeda akan memberikan motivasi yang berbeda secara individu untuk mencapai kinerja tertentu. Tingkat kesulitan tujuan yang rendah akan membuat individu memandang bahwa tujuan sebagai pencapaian rutin yang mudah dicapai sehingga akan menurunkan motivasi individu untuk berkreaitivitas dan mengembangkan kemampuannya. Sedangkan pada tingkat kesulitan tujuan yang lebih tinggi tetapi dapat dicapai, individu akan termotivasi untuk memikirkan cara pencapaian tujuan tersebut. Proses ini akan menjadi sarana pengembangan kreativitas pribadi dan kemampuan untuk mencapai tujuan tersebut Ariani (2017).

Disiplin kerja dapat dipahami sebagai hukuman, meskipun bukan itu arti sebenarnya. Disiplin adalah sikap spritual, yang tercermin dalam tindakan dan perilaku individu, kelompok atau masyarakat dalam ketaatan pada peraturan pemerintah dan norma dan aturan sosial. Witzal dkk (2018) merekomendasikan bahwa disiplin kerja adalah alat digunakan oleh para manajer untuk berkomunikasi dengan karyawan, sehingga mereka bersedia untuk mengubah perilaku mereka dan berusaha untuk meningkatkan kesadaran dan kesediaan mereka untuk mematuhi semua peraturan dan standar perusahaan dalam masyarakat di mana mereka menang.

Sementara itu, disiplin kerja menurut Siagian (2001) adalah perilaku manajemen untuk mendorong karyawan untuk mematuhi berbagai persyaratan. Disiplin pegawai merupakan suatu bentuk pelatihan yang bertujuan untuk meningkatkan dan membentuk pengetahuan, sikap dan perilaku dari pegawai

sehingga pegawai tersebut secara sukarela berusaha bekerjasama dengan pegawai lain dan meningkatkan prestasi kerjanya. Hal ini mendukung penelitian yang dilakukan oleh Hapid (2014) bahwa disiplin kerja karyawan merupakan bagian faktor yang mempengaruhi kerja.

B. Manajemen Sumber Daya Manusia

1. Pengertian Manajemen Sumber Daya Manusia

Nawani (2014) Sumber daya manusia adalah orang – orang yang bekerja dan sebagai aset organisasi atau usaha yang dapat dihitung jumlahnya dan merupakan potensi yang menggerakkan organisasi. Sutrisno (2014). Akal, perasaan, keinginan, keterampilan, pengetahuan, motivasi, tenaga dan kerja (hubungan, rasa dan karsa) semua potensi sumber daya manusia ini mempengaruhi upaya organisasi untuk mencapai tujuan. Desseler (2015) sumber daya manusia adalah proses memperoleh, melatih, mengembangkan dan memberikan kompensasi kepada karyawan untuk pengelolaan hubungan kerja, kesehatan dan keselamatan dan masalah keadilan.

Dengan pemikiran tersebut, Mangkunegara (2017) mendefinisikan manajemen sumber daya manusia sebagai upaya untuk mengelola dan menggunakan sumber daya individu karyawan yang ada, pengelolaan dan pemanfaatannya dikembangkan secara optimal dalam dunia kerja untuk mencapai tujuan organisasi dan individu karyawan. Berdasarkan defnisi di atas, dapat dikatakan bahwa manajemen sumber daya manusia adalah suatu organisasi untuk mengembangkan dan mengelola individu – individu dalam organisasi agar tujuan organisasi tersebut dapat tercapai.

Pada hakekatnya MSDM merupakan gerakan yang mengakui pentingnya manusia sebagai sumber daya yang cukup potensial dan sangat dominan dalam setiap organisasi. Kompensasi, pengembangan, integrasi, pemeliharaan dan pencarian sumber daya manusia untuk mencapai berbagai tujuan dari individu, komunitas, pelanggan, pemerintah dan organisasi yang terlibat Sinambela(2016). Definisi Hasibunn manajemen adalah ilmu dan regulasi – regulasi hubungan dan peran tenaga kerja agar efektif dan efisien membantu mencapai tujuan perusahaan, karyawan dan masyarakat.

2. Pandangan Islam Tentang Sumber Daya Manusia

Manusia adalah makhluk yang paling sempurna dibandingkan makhluk lain yang ada di muka bumi ini, manusia mempunyai sebuah akal pikiran yang sangat canggih untuk berpikir atas apa yang dilakukan. Sumber daya manusia merupakan kekuatan terbesar dalam pengolahan seluruh sumber daya yang ada di muka bumi. Manusia diciptakan oleh Allah Swt sebagai khalifah di bumi untuk mengelolah bumi dan sumber daya didalamnya demi kesejahteraan manusia sendiri, makhlukdan seluruh alam semesta, karena pada berdasarkan seluruh ciptaan Allah yang ada dimuka bumi ini sengaja diciptakan oleh Allah untuk kemaslahatan umat manusia. manusia memiliki potesi menjdai semulia – mulianya makhluk dan pula potensi menjadi serendah – rendahnya makhluk. Oleh karena itu, Allah menganugerahkan manusia berupa akal dan hati agar dimanfaatkan untuk mempelajari serta mengkaji pesan – pesan Allah dan Rasulullah dalam mengelola alam semesta ini agar selamat dunia akhirat.

Sumber daya manusia juga merupakan salah satu faktor terpenting pada sebuah organisasi atau sebuah perusahaan apa lagi dalam sebuah manajemen karena menurut Buchari Zainun (2001), manajemen sumber daya manusia merupakan bagian yang penting, bahkan dapat dikatakan bahwa manajemen itu pada hakikatnya adalah manajemen sumber daya manusia. sumber daya manusia yang ada didalam suatu organisasi perlu pengembangan sampai pada taraf tertentu sesuai dengan perkembangan organisasi sebagaimana dijelaskan Allah Subhanahuata'ala berfirman dalam QS. Al-Baqarah /2:30 yang berbunyi.

وَأَقَالَ رَبُّكَ لِلْمَآءِ كَةِ إِنِّي جَاعِلٌ فِي الْآرِضِ خَلِيفَةً قَالُوا أَتَجْعَلُ فِيهَا مَنْ يُفْسِدُ فِيهَا وَيَسْفِكُ الدِّمَاءَ وَخَحْنٌ نُسَبِّحُ بِحَمْدِكَ وَنُقَدِّسُ لَكَ قَالَ إِنِّي أَعْلَمُ مَا لَا تَعْلَمُونَ

Terjemahnya:

“Dan (ingatlah) ketika Tuhanmu berfirman kepada para malaikat, “Aku hendak menjadikan khalifah di bumi”. Mereka berkata,” Apakah Engkau hendak menjadikan orang yang merusak dan menumpahkan darah di sana, sedangkan kami bertasbih memuji-Mu dan menyucikan nama-Mu?” Dia berfirman, “Sungguh, Aku mengetahui apa yang tidak kamu ketahui”. (Departemen Agama RI Al-Qur’an dan terjemahnya Al-Jumanatul Ali,2005:7)

Allah Swt telah menerangkan bahwa Dialah yang menghidupkan manusia dan menempatkannya di bumi. Lalu Dia menerangkan asal penciptaan manusia dan apa – apa yang diberikan kepadanya berupa pengetahuan tentang berbagai hal. Maka ingatlah, hai Muhammad, nikmat lain dari Tuhanmu yang diberikan kepada manusia. nikmat itu adalah firman Allah kepada malaikat-Nya,”Sesungguhnya Aku hendak menjadikan makhluk yang akan Aku tempatkan di bumi sebagai penguasa la adalah Adam beserta anak – cucunya Allah

menjadikan mereka sebagai khalifah untuk membangun bumi,”Dan ingatlah perkataan malaikat,”Apakah Engkau hendak menciptakan orang yang menumpahkan darah dengan permusuhan dan pembunuhan akibat nafsu yang merupakan tabiatnya? Padahal, kami selalu menyucikan-Mu dari apa – apa yang tidak sesuai dengan keagungan-Mu, dan juga selalu berzikir dan mengganggu-Mu,”Tuhan menjawab,”Sesungguhnya Aku mengetahui masalah yang tidak kalian ketahui.”(Tafsir Quraish Shihab).

Maksud ayat di atas adalah bahwa para malaikat meminta diberitahukan hikmah di balik penciptaan mereka, padahal makhluk tersebut menurut perkiraan mereka akan mengadakan kerusakan di muka bumi dan menumpahkan darah, sedangkan mereka selalu ta'at kepada-Nya, bertasbih dengan memuji-Nya dan mengganggu-Nya dengan semua sifat sempurna dan sifat kebesaran. Kata – kata “nuqaddisu laka” memiliki dua makna: pertama, berarti “kami menyucikan-Mu karena-Mu” lam di ayat tersebut menunjukkan takhsis (pengkhususan kepada Allah) dan menunjukkan ikhlas (karena Allah), kedua, berarti “Kami menyucikan diri kami dari akhlak buruk karena-Mu dan kami isi dengan akhlak mulia seperti cinta kepada-Mu, takut dan mengganggu-Mu”.

Dari penjelasan ayat di atas menegaskan bahwa manusia adalah makhluk yang bertanggung jawab, yang diciptakan dengan sifat-sifat ketuhanan. Konsep pertama manusia: manusia diciptakan untuk beribadah kepada Tuhan. Oleh karena itu, konsep kedua: manusia adalah khalifatullah fil ardi.

3. Tujuan Manajemen Sumber Daya Manusia

Di dalam organisasi, departemen sumber daya manusia merupakan departemen layanan. Di mana tugasnya membantu karyawan, manajemen dan organisasi. Salah satunya adalah penyediaan alat dan teknik yang inovatif yang membantu manajemen dalam memecahkan masalah sumber daya manusia serta mendayagunakan keahlian dan kemampuannya. Simamora berpandangan terdiri 4 tujuan, MSDM yaitu :

a. Tujuan kemasyarakatan (sosial)

Tujuan sosial bertujuan untuk membuat organisasi etis dan bertanggung jawab secara sosial untuk kebutuhan dan tantangan masyarakat sambil meminimalkan dampak negatif dari kebutuhan sosial pada organisasi. Organisasi bisnis seharusnya meningkatkan kualitas hidup masyarakat dan mungkin mengurangi masalah yang mereka hadapi.

b. Tujuan organisasional

Tujuan organisasional adalah tujuan organisasi formal atau tujuan yang membantu organisasi mencapai tujuan yang ditetapkan. Divisi SDM didirikan dengan tujuan membantu para eksekutif mencapai berbagai tujuan organisasi.

c. Tujuan fungsional

Tujuan fungsional adalah untuk mempertahankan kontribusi talenta pada tingkat yang sesuai dengan kebutuhan organisasi. Jika departemen SDM terlalu canggih atau pada tingkat yang memenuhi kebutuhan organisasi, ada pemborosan sumber daya dalam arti tidak ada sumber daya yang tersedia ditingkat organisasi, manajemen teknologi menjadi sia – sia.

d. Tujuan individu

Tujuan individu adalah tujuan pribadi semua karyawan yang bergabung dengan organisasi. Semua karyawan yang berpartisipasi dalam suatu organisasi harus memiliki tujuan pribadi untuk menerima kompensasi secara umum. Oleh karena itu, untuk mencapai tujuan organisasi, setiap individu harus siap untuk mematuhi berbagai peraturan yang ditetapkan oleh organisasi. (Lijan Poltak Sinambela, 2016:18).

4. Fungsi -Fungsi Manajemen Sumber Daya Manusia

Fungsi-fungsi manajemen sumber daya manusia yang dikemukakan para ahli tidaklah sama, tergantung pada sudut pendekatan dan pandangan mereka tetapi dasar pemikirannya relatif sama. Terdapat banyak sekali pendapat para ahli mengenai fungsi manajemen sumber daya manusia, tidak hanya bagi perusahaan ataupun organisasi melainkan secara umum, salah satunya menurut Drs. Malayu S. P. Hasibuan(2016) fungsi manajemen sumber daya manusia sebagai berikut:

a. Perencanaan (*Human resources planning*)

Adalah merencanakan karyawan secara efektif dan efisien untuk memenuhi kebutuhan pencapaian tujuan perusahaan.

b. Pengorganisasian

Adalah suatu kegiatan yang mengorganisir seluruh karyawan dengan mendefinisikan pembagian kerja, hubungan kerja, pendelegasian wewenang, intergrasi dan koordinasi dalam suatu bagan organisasi (*Organization chart*).

c. Pengarahan (*Directing*)

Adalah kegiatan yang membimbing seluruh karyawan untuk bekerja sama, efektif dan efisien untuk mencapai tujuan perusahaan, karyawan dan masyarakat.

d. Pengendalian (*Controlling*)

Adalah kegiatan untuk mengendalikan seluruh karyawan, mematuhi peraturan perusahaan dan bekerja sesuai rencana.

e. Pengadaan (*Procurement*)

Adalah proses menghilangkan, memilih, menugaskan, mengorientasikan, dan merujuk kepada karyawan yang tepat untuk kebutuhan bisnis.

f. Pengembangan (*Develompent*)

Adalah proses peningkatan kualifikasi teknis, teoritis, konseptual dan etika pekerja melalui pendidikan dan pelatihan.

g. Kompensasi (*Compensation*)

Adalah pemberian balas jasa langsung (*direct*) dan tidak langsung (*indirect*), uang atau barang kepada karyawan sebagai imbalan atas layanan yang diberikan kepada perusahaan.

h. Pengintegrasian (*Integration*)

Adalah kegiatan untuk mempersatukan kepentingan perusahaan dan kebutuhan karyawan, menciptakan hubungan kerja sama yang harmonis dan saling menguntungkan.

i. Pemeliharaan (*Maintenance*)

Adalah kegiatan yang ditujukan untuk memelihara atau meningkatkan kondisi fisik, mental dan pemeliharaan pekerja, sehingga mereka terus bekerja sama sampai pensiun.

j. Kedisiplinan

Adalah fungsi MSDM yang paling penting dan kunci untuk mencapai tujuan karena tanpa disiplin yang baik sulit terwujud tujuan yang maksimal.

k. Pemberhentian (*Separation*)

Adalah putusnya hubungan kerja seseorang dari perusahaan. Pemberhentian ini disebabkan oleh keinginan karyawan, keinginan perusahaan, kontrak kerja berakhir, pensiun, dan sebab – sebab lainnya.

C. Faktor Organisasional

1. Pengertian Faktor Organisasional

Steers dan Potter (2008) menyatakan bahwa faktor organisasi, meliputi *initial work experiences, job scope, supervision, goal consistency organizational*. Semua faktor ini akan membentuk atau menimbulkan kewajiban. Mobley (1986) juga menyatakan bahwa penyediaan / pengawasan yang baik dari atasan berdampak positif terhadap komitmen organisasi, namun berdampak negatif terhadap *turnover* karyawan.

Shukor (2011) faktor organisasi, adalah komitmen dari dalam diri karyawan atau pegawai harapan yang diinginkan dari pekerjaan. Organisasi membutuhkan pemikiran, energi, keterampilan, dan keahlian yang dibawa oleh

karyawan. Meskipun karyawan bergantung pada apa yang ditawarkan organisasi. Minat kerja merupakan salah satu faktor yang dapat mempengaruhi *engagement*. oleh karena itu, organisasi perlu merencanakan pelatihan dan kursus, mengatur waktu untuk menyelesaikan pekerjaan mereka, dan mendorong karyawan untuk lebih terlibat dalam pekerjaan mereka. Faktor pembentuk komitmen yang paling awal dalam diri sendiri adalah harapan yang diinginkan untuk bekerja. Karyawan ingin bekerja karena ingin mencapai sesuatu, seperti dibayar untuk memenuhi kebutuhan dan kinerja yang tinggi.

Conrad (2015) tingkat kontribusi dan keterlibatan kerja yang dihasilkan oleh karyawan puas dengan layanan yang diberikan oleh manajemen. Pandangan ini sesuai dengan pernyataan Bendix (2010) yang menegaskan bahwa perusahaan tidak memberikan pelayanan yang baik dan bahwa menganggap karyawan sebagai manusia. Keterlibatan karyawan juga terkait dengan tingkat kinerja organisasi dan keputusan dari pemimpinnya. Komitmen pengawai juga ada kaitan dengan sejauh manakah organisasi dan keputusan yang dibuat oleh pemimpin – pemimpi dalam organisasi tersebut Kim (1992). Contohnya: keputusan mengenai kenaikan jabatan seorang karyawan akan mempengaruhi persepsi eksekutif organisasi. Situasi ini akan berdampak negatif pada minat dan komitmen agen terhadap organisasi (Burk,1994). Allah SWT berfirman dalam QS Al-shaff/61:4 yang berbunyi.

إِنَّ اللَّهَ يُحِبُّ الَّذِينَ يُقَاتِلُونَ فِي سَبِيلِهِ صَفًّا كَانَهُمْ بُنْيَانٌ مَّرْصُورٌ

Terjemahnya:

"Sesungguhnya Allah menyukai orang yang berperan di jalan-Nya dalam barisan teratur seakan-akan mereka seperti suatu bangunan yang tersusun kokoh".

Dari penjelasan ayat di atas dapat dijelaskan Maksud dari surah shaff di atas menurut al-Qurtubi adalah menyuruh masuk dalam sebuah barisan (organisasi) supaya terdapat keteraturan untuk mencapai tujuan. Dalam sebuah hadits diterangkan "sesungguhnya Allah mencintai orang yang jika melakukan suatu pekerjaan dilakukan dengan "tepat terarah dan tuntas". Suatu pekerjaan apabila dilakukan dengan teratur dan terarah, maka hasilnya juga akan baik. Maka dalam suatu organisasi yang baik, proses juga dilakukan secara terarah dan teratur.

Menurut Al-Baghawi maksud dari ayat di atas adalah manusia seyogyanya tetap pada tempat dan tidak bergoyang dari tempat tersebut. Disamping itu, dalam ayat tersebut banyak musafir yang menerangkan bahwa ayat tersebut adalah barisan dalam peran. Maka ayat tersebut mengindikasikan ada tujuan dari barisan peran yaitu berupaya untuk melaksanakan kewajiban yaitu jihad di jalan Allah dan memperoleh kemenangan.

Dari sini dapat dikemukakan bahwa ciri organisasi adalah mempunyai pemimpin dan terjadi *itba'* terhadap kepemimpinan tersebut. Di samping itu, kata (*bunyanun marhuusun*) mengindikasikan bahwa sebuah organisasi kehendakan terdapat pembagian wewenang – wewenang dan tugas, sebagaimana yang terjadi dalam sebuah bangunan atau rumah, ada yang bertugas menjadi tangga dan ada

juga tugas menjadi tiang serta ada yang bertugas menjadi atap dan sebagiannya. Begitu pula terdapat dalam sebuah perusahaan PT. Gojek cabang Makassar ada yang terdapat menjadi direktur, wakil direktur, sekretaris, dan bendahara dari hal tersebut mereka mempunyai tugas dan tanggung jawab yang berbeda-beda.

2. Indikator Faktor Organisasional

Faktor organisasional yaitu berbagai atribut, iklim kerja. Indikator faktor organisasional:

- a. Lingkungan kerja : kondisi fisik lingkungan kerja, suasana kerja.
- b. Supervisi : gaya supervisi, hubungan dengan atasan.
- c. Konsistensi : tentang pekerjaan, system penggajian.

3. Faktor – Faktor Yang Mempengaruhi Faktor Organisasional

Faktor – faktor yang mempengaruhi faktor organisasional Mary Ann Von Glino (2000):

- a. Keselamatan kerja

Karyawan membutuhkan hubungan kerja yang saling berkumpul dengan masyarakat. Keselamatan kerja harus dipertimbangkan untuk menjaga hubungan dimana karyawan percaya bahwa usaha mereka akan dihargai. Disisi lain, rasa tidak aman dari pekerjaan melibatkan hubungan kontrak yang lebih formal, tetapi dengan hubungan timbal balik yang rendah. Tidak mengherankan bahwa ancaman PHK adalah salah satu pukulan terbesar untuk loyalitas karyawan, bukan antara karyanya tidak berisiko.

b. Pemahaman organisasi

Affective commitment (komitmen efektif) adalah identifikasi individu dari organisasi, oleh karena itu masuk akal jika sikap ini akan diperkuat ketika karyawan memiliki pemahaman yang kuat tentang perusahaan. Karyawan secara rutin harus menerima informasi tentang kegiatan korporasi dan pengalaman pribadi dari bagian lain.

c. Partisipasi karyawan

Menganggap bagian dari organisasi ketika mereka berpartisipasi dalam proses pengambilan keputusan dibandingkan dengan masyarakat. Melalui partisipasi ini, karyawan ini telah mulai menilai perusahaan sebagai cerminan dari keputusan mereka. Partisipasi karyawan juga membangun loyalitas karena melibatkan karyawan dalam proses pengambilan keputusan, yang berarti bahwa perusahaan mempercayai karyawannya.

D. Faktor Non Organisasional

1. Pengertian Faktor Non Organisasional

Faktor non organisasional adalah bagian dari pekerjaan. Faktor-faktor utama dalam teori kerja yang berusaha mengidentifikasi faktor-faktor non organisasional dalam melepaskan suatu pekerjaan, bagaimana faktor utama dalam pekerjaan ini digabungkan untuk membentuk pekerjaan yang berbeda, serta hubungan antara faktor utama dalam pekerjaan tersebut dengan komitmen organisasional telah dihasilkan. Panggabean (2004) “Faktor utama suatu pekerjaan berkaitan dengan pekerjaan itu sendiri ketika menyangkut bagaimana karyawan mengevaluasi tugas-tugas yang terjadi dalam pekerjaannya”.

Faktor non organisasional adalah faktor yang menjadi ciri satu jenis pekerjaan atau membedakan satu dengan yang lain. Seorang pegawai dalam bekerja membutuhkan rekan kerja dan bawahan yang saling mendukung, saling percaya dan saling menghormati tugas serta wewenang masing-masing sehingga saling sinergis atau saling diperlukan untuk mencapai tujuan perusahaan. Pada saat tujuan perusahaan yang diinginkan dapat tercapai dan keberhasilan dicapai melalui proses kerjasama yang baik antara karyawan, keberhasilan ini akan diakui oleh perusahaan (tanpa mengeluarkan uang) oleh perusahaan disaat itulah komitmen organisasai pegawai didapat Purba (2005).

Faktor non organisasional merupakan bagian dari pekerjaan. Panggabean (2012) faktor utama dalam pekerjaan berkaitan dengan pekerjaan itu sendiri dimana ia berkaitan dengan cara bagaimana pegawai menilai tugas-tugas yang ada dalam pekerjaan. Suharno (2017) faktor non organisasional adalah faktor yang menunjukkan karakteristik suatu jenis pekerjaan atau faktor yang membedakan suatu pekerjaan dengan jenis pekerjaan lainnya. Luthans (2006) dikemukakan bahwa komitmen organisasi dipengaruhi oleh non organisasional, yaitu adanya alternatif lain setelah keputusan bergabung dengan organisasional akan mempengaruhi komitmen nantinya.

Berdasarkan pendapat di atas, bahwa faktor non organisasional adalah fakto menunjukkan ciri-ciri jenis pekerjaan atau faktor yang membedakan suatu pekerjaan dengan jenis pekerjaan lainnya. Seorang karyawan di tempat kerja membutuhkan rekan kerja dan bawahan untuk saling mendukung, saling percaya,

dan saling menghormati tugas dan wewenang masing-masing demi tercapainya proses bersinergi atau saling menguntungkan tujuan perusahaan.

Didalam Islam, bekerja sebagai seorang muslim pada dasarnya adalah ibadah, bukti pengabdian dan rasa syukurnya untuk mengolah dan memenuhi panggilan illahi agar mampu menjadi yang terbaik karena mereka sadar bahwa bumi diciptakan sebagai ujian bagi mereka yang memiliki etos kerja terbaik. Sebagaimana Allah SWT berfirman dalam QS Al-Najm/53:39 yang berbunyi.

وَأَنْ لَّيْسَ لِلْإِنْسَانِ إِلَّا مَا سَعَى

Terjemahnya:

“ Dan bahwa manusia hanya memperoleh apa yang telah diusahakannya”.

Menurut Ismail bin Umar Al-Quraisyi bin Katsir Al-Bashir Ad-Dimasqi.”Adapun firman Allah Swt dalam An-Najm, yaitu sebagaimana tidak dibebankan kepadanya dosa orang lain, maka demikian pula dia tidak memperoleh pahala kecuali dari apa yang diupayakan oleh dirinya sendiri. Berdasarkan ayat ini, Imam Syafii dan para pengikutnya menyimpulkan bahwa bacaan Al-Qur’an yang dihadiahkan kepada mayat tidak dapat sampai karena bukan termasuk amal perbuatannya dan tidak pula dari hasil upayanya. Karena itulah, Rasulullah Saw tidak menganjurkan umatnya untuk melakukan hal ini, tidak memerintahkan untuk mengerjakannya, dan tidak pula memberi petunjuk baik melalui nas hadis maupun makna yang tersirat darinya. Hal ini tidak pernah pula dinukil dari para sahabat yang melakukannya(Tafsir Ibnu Katsir).

Dari penjelasan ayat diatas menurut Tafsir Al wajiz/ Syaikh Prof. Dr. Wahbah Az-Zuhaili, menjelaskan apa isi dari lembaran-lembaran: Ketahuilah

bahwa seseorang yang berdosa tidak akan memikul dosa orang lain, dan bahwasanya manusia kecuali akan dibalas atas usaha dan amalannya; maka anak anaknya dan amalan-amalan, serta lain-lainnya termasuk dari usahanya.

2. Indikator Faktor Non Organisasional

Seperti yang telah dijelaskan dari awal faktor non organisasional adalah faktor-faktor yang menunjukkan ciri dari suatu jenis pekerjaan atau faktor yang membedakan antara pekerjaan lainnya. Menurut Suharno (2015), indikator pengukuran dari faktor yaitu antara lain :

1. Komunikasi

Berkomunikasi dalam berbagai bentuk ceramah, diskusi, presentasi, dan bentuk-bentuk lainnya.

2. Partisipasi

Yaitu ajak serta semua pihak untuk mengambil keputusan. Pimpinan hanya bertindak. Pimpinan hanya bertindak sebagai fasilitator dan motivator. Biarkan anggota organisasi yang mengambil keputusan.

3. Dukungan

Yaitu suatu upaya yang diberikan kepada seseorang baik itu moril maupun material untuk memotivasi orang lain dalam melaksanakan suatu kegiatan (Notoatmodjo,2003).

4. Negoisasi

Yaitu cara lain yang juga bisa dilakukan adalah melakukan negoisasi dengan pihak – pihak yang menentang perubahan tersebut. Metode ini dapat digunakan jika yang menantang mempunyai kekuatan yang tidak kecil misalnya

dengan serikat pekerja. Tawarkan alternatif yang bisa memenuhi keinginan mereka.

5. Faktor-Faktor Yang Mempengaruhi Faktor Non Organisasional

Berikut faktor mempengaruhinya:

a. Pemikiran untuk berhenti

Berhenti sejenak dan berpikir adalah suatu kekuatan tersendiri yang dapat membebaskan kita. Jika kita didik untuk berhenti sejenak dan merenung, menggunakan akal sehat dan mengumpulkan informasi, kita akan merasa puas dengan keputusan yang kita buat dengan sedikit penyesalan.

b. Niat untuk mencari pekerjaan lain.

Suatu upaya yang sungguh-sungguh, dengan mengerahkan seluruh aset, pikir, dan zikirnya untuk menyadari atau mengungkapkan apa artinya menjadi manusia yang harus tunduk pada dunia dan menempatkan dirinya dalam masyarakat terbaik atau dengan kata lain hanya pekerja dapat memanusiakan dirinya.

c. Niat untuk berhenti.

Niat adalah keinginan yang datang dari individu untuk melakukan sesuatu. Berhenti adalah tindakan seorang karyawan dari tempat kerja secara sukarela. Beberapa karyawan mungkin tanggap dengan dukungan organisasi dengan mengurangi keinginan untuk keluar. Namun, karyawan yang tidak puas merespon dengan meningkatkan kesediaan mereka untuk keluar.

E. Komitmen Organisasi

1. Pengertian Komitmen Organisasi

Rivai (2008), keterlibatan organisasi mencerminkan loyalitas karyawan terhadap organisasi dan proses berkelanjutan dimana anggota organisasi mengungkapkan keprihatinan tentang organisasi dan keberhasilannya dan kemajuan berkelanjutan menuju *Express*. Komitmen organisasi menurut Gibson, et. al (2008) adalah identifikasi loyalitas karyawan terhadap suatu komitmen, organisasi atau unit organisasi. Keterlibatan organisasi menunjukkan nilai – nilai organisasi, penerimaan tujuan, dan keyakinan yang kuat untuk mencapai tujuannya. Keterikatan seseorang pada organisasi melibatkan tiga sikap :

- a. Identitas dengan tujuan organisasi.
- b. Perasaan terlibat dalam tugas-tugas organisasi, dan
- c. Loyalitas terhadap organisasi.

Davis dan Newstrom (2008) menemukan bahwa komitmen karyawan terhadap organisasi adalah tingkat motivasi karyawan untuk mengidentifikasi diri dengan organisasi dan keinginan untuk terus terlibat aktif dalam organisasi. Selain itu, Smith Steers (1985) telah menunjukkan bahwa komitmen sebagai keterlibatan sebagai sifat hubungan. Jadi dapat disimpulkan bahwa komitmen karyawan terhadap organisasi adalah kesediaan karyawan untuk mengidentifikasi dirinya dan berpartisipasi aktif dalam organisasi. Hal ini ditandai dengan keinginan untuk nilai-nilai, keanggotaan, kepercayaan dan penerimaan dan tujuan organisasi. Kesediaan untuk bekerja semaksimal mungkin untuk kepentingan organisasi.

Komitmen organisasi sebagai keadaan psikologis yang mengkarakteristikan hubungan antara karyawan dan organisasi atau dampaknya. Hal ini mempengaruhi apakah karyawan bertahan dalam organisasi. Itu diidentifikasi oleh tiga elemen: komitmen afektif (keterlibatan emosional, komitmen kelanjutan dan komitmen normatif Zurnali C. (2010). Luthans (2009) komitmen organisasi adalah keinginan yang kuat untuk tetap menjadi anggota organisasi, keinginan organisasi, keyakinan khusus, dan keinginan untuk berjuang untuk penerimaan nilai dan tujuan organisasi. Dengan kata lain, adalah sikap yang mencerminkan loyalitas karyawan terhadap organisasi dan proses keberlanjutan, dan anggota organisasi mengungkapkan keprihatinan tentang organisasi dan keberhasilannya serta pengembangan yang berkelanjutan.

Organisasi sangat bergantung pada manusia yang ada didalam organisasi tersebut. Oleh karena itu organisasi tergantung pada manusia. manusia adalah bentuk kesuksesan dan kegagalan. Konsekuensinya diberikan pada faktor-faktor yang mempengaruhi perubahan. Salah satu mempengaruhi perubahan adalah komitmen mereka pada organisasi. Orang dapat berargumentasi bahwa mereka yang lebih berkomitmen pada organisasi lebih dapat menerima perubahan dari pada orang yang kurang berkomitmen kepada organisasinya, dimana perubahan tersebut bermanfaat bagi organisasi dan tidak memiliki potensi untuk mengubah nilai-nilai dasar dan tujuan organisasi.

Untuk mencapai suatu tujuan organisasi, sangat diperlukan adanya kerjasama antara anggota dengan komitmen yang telah mereka buat kepada organisasi yang mereka tempati. Dengan usaha kerja dan tekad yang kuat, tujuan

organisasi bisa tercapai secara maksimal, dan tentunya dengan membawa nilai tersendiri bagi tiap anggotanya.

Berkaitan dengan etika kerja islam, dalam kehidupan berorganisasi setiap muslim dituntut untuk berkomitmen terhadap organisasi di dunia dengan satu tuntutan bahwa segala bentuk pertumbuhan dan perkembangan materi harus ditunjukkan demi keadilan, kebenaran dan meningkatkan ketakwaan spritual baik bagi organisasi maupun dirinya sendiri sebagai wujud pertanggung jawaban sebagai khalifah di bumi. Dalam hal ini dijelaskan dalam QS Al-Kahf/18:110 yang berbunyi.

قُلْ إِنَّمَا أَنَا بَشَرٌ مِّثْلُكُمْ يُوحَىٰ إِلَيَّ أَنَّمَا إِلَهُكُمُ إِلَهُ وَاحِدٌ فَمَن كَانَ يَرْجُوا لِقَاءَ رَبِّهِ فَلْيَعْمَلْ
عَمَلًا صَالِحًا وَلَا يُشْرِكْ بِعِبَادَةِ رَبِّهِ أَحَدًا

Terjemahnya:

Katakanlah(Muhammad) Sesungguhnya aku ini manusia bisa seperti kamu, yang diwahyuka kepadaku: “Bahwa sesungguhnya Tuhan kamu itu adaah Tuhan yang esa”. Barangsiapa mengharap perjumpaan dengan Tuhannya, Maka hendaklah ia mengejarkan amal yang saleh dan janganlah ia mempersekutukan seorangpun dalam beribadat kepada Tuhannya”.

Maksudnya, yang diwahyukan kepadaku mengenai keesaan Tuhan (barang siapa mengharap) bercita – cita (perjumpaan dengan Rabbnya) setelah dibangkitkan dan menerima pembalasan (maka hendaklah ia mengerjakan amal yang saleh dan janganlah ia mempersekutuan di dalam beribadah kepada Rabbnya) yakni sewaktu ia beribadah kepada-Nya, seumpamanya ia hanya ingin pamer (dengan seorang) (Tafsir Jalalayn).

Ayat ini menerangkan syarat diterimanya amal, yaitu ikhlas karena Allah dan mutabaah (sesuai dengan sunnah Rasulullah Saw). Keduanya ibarat sayap

burung, jika salah satunya tidak ada, maka burung tidak dapat terbang. Orang yang ikhlas dan mengikuti sunnah Rasulullah Saw dalam amanahnya, itulah yang memperoleh apa yang dia harapkan dan yang dia minta. Sedangkan selainnya, maka dia akan rugi di dunia dan akhirat, tidak memperoleh kedekatan dengan Tuhannya dan tidak mendapat ridha-Nya.

Dari penjelasan penjelasan ayat tersebut dalam tafsirnya tidak hanya didalam suatu organisasi yang dibutuhkan, tetapi juga dalam kehidupan beragama. Sebagaimana seorang muslim juga harus berkomitmen pada diri sendiri untuk selalu menjalankan segala perintah Allah dan menjauhi segala larangan Allah sehingga untuk dapat menjalankan segala larangan-Nya, maka kita harus beristiqomah dalam menjalaninya.

Dalam perspektif islam, komitmen seseorang tercermin dalam setiap aktivitas yang dilakukan. Komitmen dalam menjalankan kewajiban dan menjauhi larangan Allah SWT merupakan wujud dari komitmen seseorang manusia sebagai makhluk tuhan. Dalam kehidupan dunia perusahaan komitmen organisasi merupakan suatu komitmen yang dimana karyawan bersungguh-sungguh dalam menjalankan tugas dan tanggung jawab sebagai karyawan.

2. Bentuk Komitmen Organisasi

Meyer (2013) mengemukakan bahwa ada tiga komponen komitmen organisasi, yaitu :

- a. *Affective Commitmen* (komitmen afektif) terjadi apabila karyawan ingin menjadi bagian dari suatu organisasi karena ikatan emosional, munculah komitmen emosional.

- b. *Continuance Commitment* (komitmen kontiyu) terjadi seorang karyawan tetap di organisasi karena gaji atau tunjangan lainnya, atau dikarenakan karyawan tersebut tidak dapat menemukan pekerjaan lain, ada kewajiban untuk melanjutkan.
- c. *Normative Commitment* (komitmen normatif) adalah perasaan yang mengharuskan untuk bertahan dalam organisasi dikarenakan kewajiban dan tanggung jawab terhadap organisasi yang memperhatikan norma, nilai, dan keyakinan karyawan.

3. Proses Terjadinya Komitmen Organisasi

Komitmen organisasi timbul secara bertahap dalam diri pribadi karyawan. Berawal dari kebutuhan pribadi terhadap organisasi, kemudian beranjak menjadi kebutuhan bersama, dan rasa memiliki dari para anggota (karyawan) terhadap organisasi. Wursanto (2008) mengemukakan bahwa rasa memiliki dari para karyawan terhadap kelompoknya dapat dilihat dalam hal – hal sebagai berikut ;

- a. Adanya loyalitas dari para anggota terhadap anggota lainnya.
- b. Adanya loyalitas anggota terhadap kelompok.
- c. Kesiediaan anggota untuk melakukan pengorbanan moral dan material untuk menjamin kelangsungan hidup kelompok.
- d. Adanya rasa bangga dari para anggota kelompok apabila kelompok tersebut mendapat nama baik dari masyarakat.
- e. Ketika sebuah kelompok dipersalahkan, ada ledakan emosi diantara anggota, baik individu atau lainnya.

- f. Adanya niat baik dari para anggota kelompok untuk tetap menjaga nama baik kelompoknya dalam keadaan apapun.

4. Faktor-Faktor Yang Mempengaruhi Komitmen Organisasi

Komitmen karyawan pada organisasi tidak terjadi begitu saja, tetapi harus melalui proses yang panjang dan bertahap. Strees dan Potter (2008) mengemukakan bahwa ada beberapa faktor yang mempengaruhi komitmen karyawan terhadap organisasi, yaitu:

- a. Faktor personal yang meliputi: *job expectations, psychological contract, job choice factors*, karakteristik personal. Keseluruhan faktor ini akan membentuk faktor awal.
- b. Faktor organisasi yang meliputi : *inittial work experience, job scope, supervision, goal consistency organizational*. Semua faktor ini akan membentuk dan memunculkan tanggung jawab.
- c. *Non – organizational factors* yang meliputi : *avaibility of alternative jobs*. Merupakan faktor yang bukan berasal dalam organisasi.

5. Indikator Komitmen Organisasi

Kanter (2013) mengemukakan ada 3 bentuk komitmen organisasi, yaitu:

- a. Komitmen berkesinambungan (*continuance commitment*), yaitu komitmen yang terkait dengan komitmen anggota untuk mempertahankan kelangsungan hidup organisasi dan meghasilkan yang bersedia berinvestasi dalam organisasi dengan mengorbankan.
- b. Komitmen terpadu (*cohesion commitmen*), yaitu komitmen anggota terhadap organisasi berdasarkan hubungan sosialnya dengan anggota

organisaasi lainnya. Hal ini karena karyawan percaya bahwa norma yang dianut organisasi adalah norma yang bermanfaat.

- c. Komitmen terkontrol (*control commitment*), yaitu komitmen anggota terhadap norma-norma organisasi yang memberikan tindakan ke arah yang diinginkannya. Norma-norma organisasi sesuai dan dapat berkontribusi pada tindakan yang diinginkan para anggota.

F. Displin Kerja

1. Pengertian Displin Kerja

Sastrohadiwiryono (2013) kedisiplinan adalah sikap menghargai menghormati, taat dan patuh terhadap peraturan tertulis maupun tidak tertulis serta sanggup menjalankannya dan tidak mengelak untuk menerima sanksi – sanksinya apabila ia melanggar tugas dan wewenang yang diberikan kepadanya.

Disiplin adalah proses yang meningkatkan perasaan individu untuk mempertahankan dan meningkatkan tujuan organisasi secara objektif dengan mematuhi aturan organisasi. Disiplin adalah hal utama yang harus dipatuhi oleh seorang individu atau karyawan untuk menunjukkan kepada perusahaan bahwa dan dapat menjalankan tanggung jawab dan hal-hal lain yang diberikan oleh perusahaan dengan baik. Produktivitas kerja dapat ditingkatkan dengan disiplin kerja.

Dalam kamus Purwodarminto (1994), istilah disiplin berasal dari kata bahasa Inggris "*Dicipine*" yang berarti ketertiban, sedangkan Siswanto (1987) disiplin adalah suatu sikap menghormati, menghargai, patuh dan taat terhadap peraturan yang berlaku baik yang tertulis maupun tidak tertulis serta sanggup

menerima sanksi apabila melanggar yang diberikan. Disiplin adalah kesadaran dan kemauan seseorang untuk mematuhi segala peraturan perusahaan dan norma sosial yang berlaku. Yang dimaksud dengan kesadaran adalah sikap mereka yang secara sukarela mematuhi semua peraturan dan sadar akan kewajiban dan tanggung jawabnya.

Islam sebagai ajaran ilahi yang sempurna dan paripurna memuat berbagai aspek yang terkait dengan hidup dan kehidupan manusia, termasuk di dalamnya aspek perubahan. Disiplin kerja pada karyawan yaitu bekerja dengan menaanti oleh organisasi dimana karyawan harus bisa bekerja sesuai aturan. Hal ini apabila dilihat dalam pandangan Islam dimana seseorang yang bisa bekerja secara disiplin dengan baik. Dimana seorang yang bekerja secara berorganisasi menghendaki akan perubahan dan mencapai tujuan yang telah direncanakan. Sesuai penjelasan isi QS Al-Ra'd/13:11 yang berbunyi.

لَهُ مُعَلِّقَاتٌ مِّنْ بَيْنِ يَدَيْهِ وَمِنْ خَلْفِهِ يَحْفَظُونَهُ مِنْ أَمْرِ اللَّهِ إِنَّ اللَّهَ لَا يُغَيِّرُ مَا بِقَوْمٍ حَتَّىٰ يُغَيِّرُوا أَمَانِيَّتَهُمْ وَإِذَا أَرَادَ اللَّهُ بِقَوْمٍ سُوءًا فَلَا مَرَدَّ لَهُ وَمَا لَهُمْ مِّنْ دُونِهِ مِنْوَالٍ

Terjemahnya:

Sesungguhnya Allah tidak akan merubah apa yang terdapat keadaan suatu kaum atau masyarakat, sehingga mereka mengubah apa yang terdapat dalam diri (sikap mental) mereka.

Sesungguhnya Allah yang memelihara kalian. Setiap manusia memiliki sejumlah malaikat yang bertugas atas perintah Allah menjaga dan memeliharanya. Mereka ada yang menjaga dari arah depan dan ada juga yang menjaga dari arah belakang. Demikian pula, Allah tidak akan mengubah nasib suatu bangsa dari

susah menjadi bahagia, atau kuat menjadi lemah, sebelum mereka sendiri mengubah apa yang ada pada diri mereka sesuai dengan keadaan yang akan mereka jalani. Apabila Allah berkehendak memberikan bencana kepada suatu bangsa, tidak akan adad seorang pun yang dapat melindungi mereka dari bencana itu. Tidak ada seorang pun yang mengendalikan urusan kalian hingga dapat menolak bencana itu (Tafsir Quraish Shihab).

Maksud dalam ayat ini adalah malaikat yang menjaga secara bergiliran, yaitu malaikat hafazhah, baik menjaga badan maupun ruhnya, dari makhluk yang hendak berbuat buruk kepadanya seperti jin, manusia dan lainnya. Mereka juga menjaga semua amalnya. Allah tidak akan mengubah keadaan mereka, selama mereka tidak mengubah sebab – sebab kemunduran mereka. Ada pula yang menafsirkan, bahwa Allah tidak akan mencabut nikmat yang diberikan-Nya, sampai mereka mengubah keadaan diri mereka, seperti dari iman kepada kekafiran, dari taat kepada maksiat dan dari syukur kepada kufur. Demikian pula apabila hamba mengubah keadaan diri mereka dari maksiat kepada taat, maka Allah akan mengubah keadaanya dari sengsara kepada kebahagiaan.

Dari penjelasan Sehingga akan tercipta suasana kerja yang tertib, aman, tenang, dan menyenangkan. Sehingga akan menunjang tercapainya produktivitas dan efisiensi kerja optimal. Selain itu ada penjelasan isi Al – Qur'an yang lain menyatakan bahwa orang yang dapat menjaga ketaatan dan amanah dari orang banyak berarti sudah bisa bertanggung jawab atas tugas pokoknya.

2. Indikator disiplin kerja

Sastrohadiwiryono (2013) adapun indikator disiplin kerja yaitu:

- a. Taat terhadap aturan.
- b. Taat terhadap waktu peraturan perusahaan.
- c. Taat terhadap aturan perilaku pekerjaan.

3. Faktor-faktor Penghambat dan Pendukung Disiplin Kerja

a. Faktor-faktor penghambatan

Tingkat kedisiplinan seseorang berbeda dengan yang lain. Tingkat kedisiplinan yang berbeda ini terlihat ketika seseorang bekerja. Perbedaan disiplin adalah bahwa setiap orang memiliki rintangan pekerjaan yang berbeda. Nitisemito (2015) secara umum membedakan antara rintangan pekerjaan. Disiplin kerja dalam 2 faktor, yaitu :

a. Berasal dari dalam diri individu (internal) yaitu:

1. Kepribadian mempengaruhi sudut pandang seseorang. Perspektif ini menentukan persepsi karyawan tentang kepemimpinan yang unggul dan dukungan organisasi, yang mempengaruhi kemampuan mereka untuk melakukan tugasnya (dalam hal ini, disiplin kerjanya). Faktor kepribadian juga dapat mempengaruhi frekuensi kehadiran pegawai dan juga standar jam kerja, karena jika cara pandang pegawai terhadap pekerjaannya baik maka ia akan rajin datang di kantor dan tentunya frekuensi kehadirannya pun baik, begitu pula standar jam kerjanya pun akan terpenuhi, maka dengan terpenuhinya standar jam kerja dan kerja dan frekuensi kehadiran yang baik dapat dikatakan disiplin dalam bekerja.

2. Semangat kerja. Disiplin kerja dapat terbentuk jika karyawan memiliki etos kerja yang tinggi. Etos kerja yang tinggi membantu karyawan menyelesaikan pekerjaan dengan cepat dan baik. Seseorang memiliki jika dia antusias dengan pekerjaannya, dia bahagia, setia, bekerja sama dan patuh aturan organisasi. Seseorang atau karyawan dengan etos kerja yang tinggi tentunya akan lebih sering hadir dan lebih disiplin dalam bekerja. Etos kerja maksimal karyawan mematuhi standar jam kerja seperti halnya jam kerja standar, disiplin kerja maksimal tercapai.

b. Berasal dari luar individu (eksternal) yaitu :

1. Kepuasan kerja ekstrinsik. Kepuasan kerja yang asal menurut luar individu adalah berupa jumlah kompensasi atau honor yang diberikan perusahaan terhadap output kerja pegawai. Jika pegawai merasa honor yang diterimanya telah relatif maka hal ini akan mendorong pegawai untuk bekerja lebih aporisma sinkron menggunakan peraturan yang berlaku. Kepuasan kerja yang berkaitan menggunakan honor pegawai sangat mensugesti frekuensi kehadiran pegawai dan pula baku jam kerja, lantaran bila pegawai telah puas dengan gaji dan pendapatan dari pekerjaannya, peningkatan kehadiran dan jam kerja standar yang maksimalkan.
2. Lingkungan kerja. Lingkungan kerja menyenangkan jumlah karyawan yang bertindak dalam organisasi. Selain itu, lingkungan kerja dapat mewakili tekanan kerja karyawan seperti : tuntutan tugas yang berlebihan sehingga menimbulkan perilaku yang menyimpang dari peraturan perusahaan. Lingkungan kerja berpengaruh signifikan terhadap kehadiran karyawan dan

kepatuhan terhadap standar jam kerja karyawan. Jika karyawan senang dengan lingkungan kerja, tentunya karyawan akan rajin datang ke kantor untuk mengurangi frekuensi absensi, jam kerja normal juga umumnya dilindungi.

3. Kepemimpinan. Teladan kepemimpinan dalam menjaga kedisiplinan sangat baik dampak pada disiplin karyawan jika wajib menaanti peraturan, maka pemimpin harus terlebih dahulu menunjukkan ketaatan terhadap peraturan agar dapat menjadi panutan bagi bawahan atau jabatan.

Berdasarkan pendapat para ahli di atas, secara umum dapat kita simpulkan bahwa ada 2 faktor utama yang mempengaruhi kedisiplinan, yaitu :

1. Faktor internal, yang meliputi kepribadian dan etos kerja. Dan
2. Faktor eksternal, termasuk kepuasan kerja, lingkungan kerja dan kepemimpinan.

1. Faktor – faktor Pendukung disiplin kerja.

Menurut Soekanto (2002) menyatakan bahwa faktor – faktor pendukung kedisiplinan pegawai :

1. Ketetapan waktu, karyawan datang dan istirahat serta meninggalkan kantor tepat waktu agar dapat berbicara tentang kedisiplinan yang baik dan ini akan menjadi pendukung kedisiplinan mereka.
2. Penggunaan peralatan kantor yang benar, sikap hati – hati dalam menggunakan peralatan kantor dapat diketahui memiliki disiplin kerja yang baik sehingga kerusakan peralatan kantor dapat dihindari. Sikap karyawan mendasari disiplin kerja.

3. Tanggung jawab yang tinggi, karyawan yang selalu menyelesaikan tugas yang diberikan dengan baik dan bertanggung jawab atas hasil pekerjaannya juga dapat disebut disiplin kerja yang baik jika pegawai sudah memiliki tanggung jawab yang tinggi.
4. Ketaatan terhadap aturan kantor, karyawan memakai pakaian kantor dan menggunakan KTP atau identitas, pemberian izin saat tidak berada di kantor juga merupakan cerminan dari disiplin tinggi yang merupakan salah satu penunjang disiplin kerja pegawai.

2. Upaya dalam meningkatkan disiplin kerja.

Pembinaan disiplin merupakan suatu rangkaian kegiatan dari berbagai lembaga dan secara berlanjut. Mulai dari lembaga pendidikan dan latihan yang menempanya sampai sebelum terjun ke dunia pekerjaan sampai dengan instansi dimana pegawai bekerja dan ditempatkan. Setiap pemimpin unit dalam suatu organisasi harus bertanggung jawab untuk meningkatkan disiplin, moral, dan tanggung jawab semua karyawan yang bertanggung jawab. Upaya Martoyo (2000) untuk mempromosikan disiplin kerja antara lain:

- a. Pemberian motivasi.
- b. Pelaksanaan tindakan disiplin dengan hukuman.

Menurut Sustrisno (2015) pemberian motivasi dapat dilakukan dengan cara:

- a. *Reward* dengan memberikan pujian pada waktu dan tempat sehingga karyawan bangga dengan pujiannya.
- b. Sering menghadiri pertemuan – pertemuan, apalagi yang berkaitan dengan nasib dan pekerjaan pegawai.

Menurut Handoko (2015) penegakan tindakan disiplin dengan hukuman adalah dapat dilakukan dengan menggunakan sistem disiplin progresif dengan urutan sebagai berikut :

- a. Teguran lisan.
- b. Teguran tertulis.
- c. Skorsing dari pekerjaan 1 sampai 3 hari.
- d. Skorsing 1 minggu atau lebih lama.
- e. Diturunkan pangkatnya.
- f. Pemberhentian.

G. Keterkaitan Antar Variabel

1. Pengaruh Faktor Organisasional Terhadap Displin Kerja.

Displin kerja adalah suatu keadaan dimana seseorang dengan kesadaran dapat mentaati peraturan dan norma berlaku. Berdasarkan kondisi yang ada tersebut dipandang perlu untuk segera mencari penyebabnya sehingga dapat diambil langkah – langkah solusi dan pemecahnya. Setiap pegawai dalam bekerja harus mengetahui tata tertib yang berlaku dilingkungan kerja.

Hal ini didukung oleh Penelitian terdahulu Bagus Rahadian & I Gusti Made Suwandana: 2019. Dari hasil penelitian menunjukkan bahwa budaya organisasi berpengaruh positif dan signifikan terhadap disiplin kerja. Hal ini berarti semakin kuat budaya organisasi suatu instansi atau organisasi maka semakin tinggi pula tingkat kedisiplinan pegawai tersebut.

2. Pengaruh Faktor Organisasional Terhadap Komitmen Organisasi.

Dalam faktor organisasional, meliputi initial *works experinces*, *job scope*, *supervision*, *goal consistency organizational*. Semua faktor itu akan membentuk atau membentuk atau memunculkan tanggung jawab. Penyelia/pengawasan yang baik oleh atasan berpengaruh positif terhadap komitmen organisasi, namun berpengaruh negatif terhadap pergantian karyawan. Sedangkan komitmen pekerja pada organisasinya cenderung naik bila pekerja tersebut memiliki tingkat kewenangan yang lebih besar dalam menyelesaikan tugasnya. Interaksi dan kerjasama yang terjadi dalam kelompok kerja sangat menentukan terbentuknya komitmen pekerja atas tugas dan pekerjaannya.

Penelitian yang dilakukan (Luth putu cahya indrayani& I gusti made suwandana,2016). Menunjukkan bahwa organisasional berpengaruh positif dan signifikan terhadap komitmen organisasi.

3. Pengaruh Faktor Non Organisasional Terhadap Disiplin Kerja.

Individu membawa kedalam struktur organisasi, kemampuan, kepercayaan pribadi, pengharapan kebutuhan dan pengalaman masa lalunya. Ini semua adalah faktor yang dimiliki individu dan faktor ini akan memasuki suatu lingkungan baru yaitu organisasi. Menyatakan Sikap disiplin kerja memegang peranan penting mencerminkan besarnya tanggung jawab seseorang terhadap tugas – tugas yang diberikan segala usaha yang dimilikinya untuk membentuk perusahaan tersebut dalam hal mencapai tujuannya.

Penelitian terdahulu yang dilakukan (Mita tri adiwinata,2017). Menunjukkan bahwa non organisasional berpengaruh positif dan signifikan

4. Pengaruh Faktor Non Organisasional Terhadap Komitmen Organisasi.

Faktor yang bukan berasal dari dalam organisasi, misalnya ada tidaknya alternatif pekerjaan lain. Jika ada dan lebih baik, tentu pegawai akan meninggalkannya. Mengemukakan bahwa komitmen organisasi dipengaruhi oleh variabel non organisasional yaitu adanya alternatif lain setelah memutuskan untuk bergabung dengan organisasi akan mempengaruhi komitmen (Luthas,2006).

Penelitian yang dilakukan (Mudasir, rois,dkk, 2021). Menunjukkan bahwa non organisasional berpengaruh positif dan signifikan terhadap komitmen organisasi.

5. Pengaruh Displin Kerja Terhadap Komitmen Organisasi.

Sikap yang menunjukkan loyalitas karyawan dan merupakan proses berkelanjutan seseorang dalam mengeksperiskan perhatiannya untuk kesuksesan organisasi. Rendah komitmen menimbulkan persoalan bagi pihak organisasi karena komitmen merupakan “komoditas” mahal yang menuntut keberhasilan organisasi tersebut.

Penelitian yang dilakukan (Muhammad harunan rumoning,2018). Menunjukkan bahwa disiplin kerja meningkat berpengaruh positif dan signifikan terhadap komitmen organisasi.

H. Kerangka Pikir

Kerangka pikir merupakan sebuah model atau gambar yang berupa konsep dimana di dalamnya menjelaskan mengenai hubungan antar variabel yang satu dengan variabel yang lainnya.

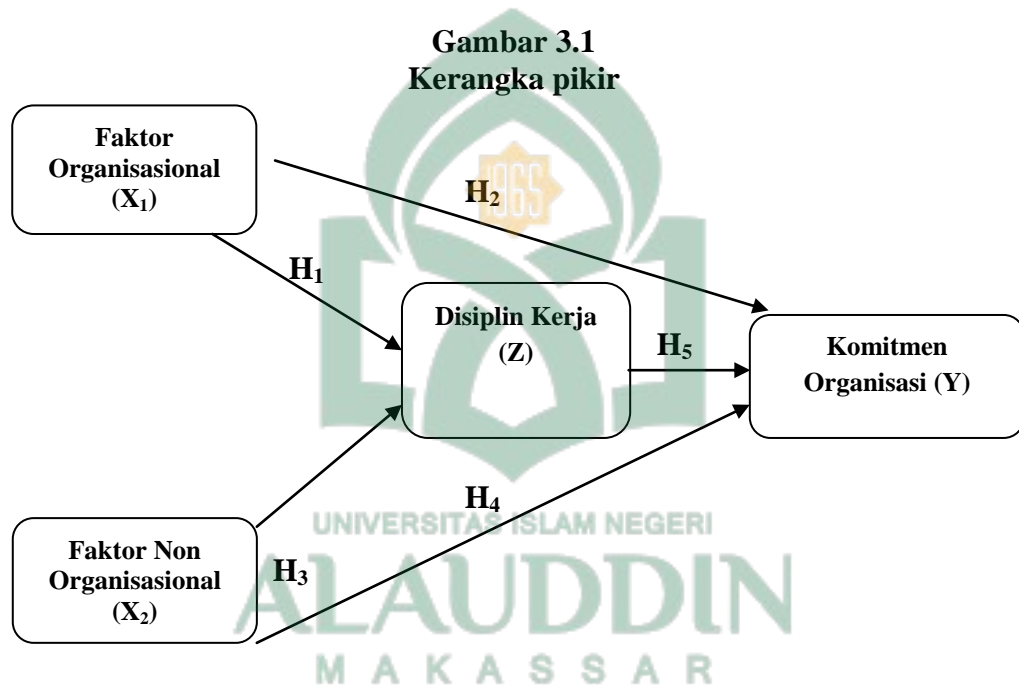

BAB III

METODOLOGI PENELITIAN

A. Jenis dan Lokasi Penelitian

1. Jenis Penelitian

Penelitian ini merupakan penelitian kuantitatif, yakni kegiatan penelitian dalam usaha pencapaian kesimpulan atas hipotesis yang diajukan dengan melakukan analisis data-data kuantitatif. Metode penelitian kuantitatif dapat diartikan sebagai metode penelitian yang berlandaskan pada filsafat positivisme, digunakan untuk meneliti pada populasi atau sampel tertentu, (Sugiyono, 2010).

2. Lokasi Penelitian

Penelitian ini berlokasi di Kantor PT. Gojek di Cabang Makassar yang terletak di Jl. Urip Sumoharjo no. 23C, Kelurahan Panaikang, Kecamatan Panakkukang, Kota Makassar, Sulawesi Selatan 90231, Indonesia. Dengan waktu selama kurang lebih 2 bulan.

B. Pendekatan Penelitian

Pendekatan penelitian yang akan digunakan dalam penelitian ini adalah pendekatan asosiatif, karena adanya variabel – variabel yang akan ditelaah hubungannya serta tujuannya untuk menyajikan gambaran secara terstruktur, faktual, dan akurat mengenai fakta – fakta secara hubungan antar variabel yang diteliti.

Pendekatan asosiatif menurut Sugiyono (2016) adalah sebagai berikut:

“penelitian asosiatif merupakan penelitian yang bertujuan untuk mengetahui hubungan dua variabel atau lebih. Dalam penelitian ini maka akan dapat dibangun suatu teori yang dapat berfungsi untuk menjelaskan, meramalkan dan mengontrol suatu gejala”.

C. Populasi dan Sampel

1. Populasi

Populasi adalah terdiri dari gojek dengan kualitas dan karakteristik tertentu yang memiliki subjek dan objek yang kemudian dapat ditarik kesimpulannya Sugiyono (2013). Jadi dapat disimpulkan bahwa populasi merupakan keseluruhan dari suatu objek yang mempunyai karakteristik yang sama sehingga memudahkan penelitian dan menganalisisnya. Populasi dalam penelitian ini yaitu seluruh *driver* Gojek yang ada di Cabang Makassar berjumlah 6.000 *driver* berdasarkan hasil observasi yang dilakukan peneliti.

2. Sampel

Sampel merupakan bagian dari jumlah dan karakteristik yang sama dalam populasi. Bila populasi yang besar peneliti tidak bisa mempelajari semua yang ada dalam populasi, sehingga peneliti dapat menggunakan sampel yang dapat ditarik kesimpulan dari bagian populasi (Sugiyono,2013). Pengambilan sampel pada penelitian ini menggunakan teknik *nonprobability sampling* dengan pendekatan *sampling insidental* yaitu teknik pengambilan sampel berdasarkan siapa yang secara insidental (kebetulan) bertemu dengan peneliti yang dapat dijadikan sampel yang dapat dijadikan sebagai sumber data Sugiyono (2013).

Penentuan sampel dalam penelitian ini yaitu dengan mengambil data berjumlah 130 orang responden yang merupakan *Driver* Gojek Cab. Makassar. Populasi untuk dipilih menjadi sampel. Sedangkan untuk penentuan sampel digunakan metode *Convenience Sampling* yaitu teknik penentuan sampel yang didasari secara tidak sengaja, yaitu siapapun yang secara tidak sengaja ketemu dengan peneliti yang dipakai menjadi sampel, bila orang yang tidak sengaja ketemu tepat sebagai sumber data (Sugiyono,2013).

D. Jenis dan Sumber Data

1. Jenis data

Adapun data yang digunakan dalam penelitian ini adalah kuantitatif.

Data kuantitatif adalah jenis data yang dapat diukur atau dihitung secara langsung, yang berupa informasi atau penjelasan yang dinyatakan dengan bilangan atau berbentuk angka. Dalam hal ini data kuantitatif yang diperlukan adalah jumlah pengguna, kinerja individu, dan hasil angket.

2. Sumber data

Yang dimaksud dengan sumber data dalam penelitian adalah subyek dari mana data diperoleh. Dalam penelitian ini penulis menggunakan data sumber data, yaitu:

- a. Sumber data primer menurut Sugiyono (2016:225) merupakan sumber data yang langsung memberikan data kepada pengumpulan data, misalnya melalui kegiatan wawancara dengan subjek penelitian dan dengan observasi atau pengamatan langsung. Adapun yang menjadi sumber data primer dalam penelitian ini adalah *Driver* Gojek Cab. Makassar.

- b. Sumber data sekunder menurut Sugiyono (2016) merupakan sumber data yang tidak langsung memberikan data kepada pengumpulan data, misalnya melalui orang lain atau lewat dokumen.

E. Metode Pengumpulan Data

Sumber data yang digunakan dalam ini adalah data primer yaitu data yang diperoleh langsung dari tanggapan responden terhadap kuesioner yang dibagikan. Hasan (2002), data primer adalah data yang diperoleh atau dikumpulkan langsung di lapangan oleh orang yang melakukan penelitian atau subjek data yang membutuhkannya. Metode pengumpulan data yang digunakan dalam penelitian ini meliputi :

1. Kuesioner

Kuesioner atau angket adalah teknik pengumpulan data yang melibatkan pemberian serangkaian pertanyaan atau pertanyaan tertulis kepada responden yang harus mereka jawab. Arikunto (2006), kuesioner adalah pertanyaan tertulis yang digunakan untuk mengumpulkan informasi dari seorang responden dalam arti pertanyaan pribadi atau hal – hal yang diketahuinya. Sugiyono (2008) mendefinisikan angket atau kuesioner sebagai teknik pengumpulan data yang dilakukan dengan cara menyajikan seperangkat pertanyaan atau pertanyaan tertulis kepada responden untuk dijawab.

2. Observasi

Observasi adalah teknik pengumpulan data yang dilakukan melalui sesuatu pengamatan, dengan disertai pencatatan – pencatatan terhadap keadaan atau

perilaku objek sasaran. Menurut Nana Sudjana observasi adalah pengamatan dan pencatatan yang sistematis terhadap gejala – gejala yang diteliti.

3. Wawancara

Sugiono (2017) mengatakan bahwa wawancara dilakukan sebagai teknik pengumpulan data apabila peneliti ingin melaksanakan studi pendahuluan untuk menemukan permasalahan yang ingin diteliti, serta bisa juga digunakan apabila peneliti ingin mengetahui hal – hal yang lebih mendalam pada responden yang jumlahnya sedikit.

F. Instrumen Penelitian

Penulis mengumpulkan data menggunakan cara menunjukkan informasi lapangan atau angket tertutup dimana responden hanya menentukan jawaban yang telah disediakan. Adapun skala yang dipakai penulis instrumen ini merupakan skala likert adalah skala penelitian yang digunakan untuk mengukur sikap dan pendapat. Dalam skala likert responden diminta untuk melengkapi kuesioner yang mengharuskan mereka untuk menunjukkan tingkat persetujuannya terhadap serangkaian pertanyaan. Menurut Sugiyono (2006) mengatakan bahwa skala likert dipergunakan untuk mengukur sikap, pendapat, dan persepsi terhadap individu atau kelompok terkait dengan fenomena sosial yang sedang menjadi objek penelitian.

Selain itu, pertanyaan yang disusun dalam kuesioner penelitian ini didasarkan pada indeks variabel penelitian yaitu indikator variabel faktor organisasional (variabel X_1), dan faktor non organisasional (variabel X_2), dan

komitmen organisasi (variabel Y), dan disiplin kerja (variabel Z) yang dapat dilihat pada tabel dibawah ini :

Tabel 3.1
Instrumen Penelitian

No	Variabel Penelitian	Definisi Variabel	Indikator	Skala
1	Faktor organisasional (X_1)	Menurut Shukor (2011), adalah komitmen dalam diri karyawan atau pegawai harapan yang diinginkan dari pekerjaan.	1. Lingkungan kerja.. 2. Supervisi 3. Konsisten	skala likert(1-5)
2	Faktor non organisasional (X_2)	Menurut Suharno (2017), adalah faktor yang menunjukkan karakteristik suatu jenis pekerjaan atau faktor yang membedakan suatu pekerjaan dengan jenis pekerjaan lainnya.	1. Komunikasi 2. Partisipasi 3. Dukungan. 4. Negosiasi.	skala likert(1-5)
3	Komitmen organisasi (Y)	Rivai(2008), keterlibatan organisasi mencerminkan loyalitas karyawan terhadap organisasi dan proses berkelanjutan dimana anggota organisasi mengungkapkan keprihatinan tentang organisasi dan keberhasilannya dan kemajuan berkelanjutan menuju Express.	1. Komitmen berkesinambungan. 2. Komitmen terpadu. 3. Komitmen terkontrol.	Skala likert(1-5)

4	Disiplin Kerja (Z)	Disiplin kerja menurut Sastrohadiwiryo (2013) adalah sikap menghargai menghormati, taat dan patuh terhadap peraturan tertulis maupun tidak tertulis serta sanggup menjalankannya dan tidak mengelak untuk menerima sanksi – sanksinya apabila ia melanggar tugas dan wewenang yang diberikan kepadanya.	1. Taat terhadap aturan. 2. Taat terhadap waktu. 3. Taat terhadap aturan pekerjaan	skala likert(1-5)
---	--------------------	---	--	-------------------

G. Teknik Pengolahan dan Analisis Data

Menurut Sugiyono (2016) yang dimaksud teknik analisis data adalah kegiatan setelah data dari seluruh responden atau sumber data lain terkumpul. Kegiatan dalam analisis data adalah mengelompokkan data berdasarkan variabel dan jenis responden, mentabulasi data berdasarkan variabel dari seluruh responden, menyajikan data tiap variabel yang diteliti, melakukan perhitungan untuk menjawab rumusan masalah, dan melakukan perhitungan untuk menguji hipotesis yang telah diajukan. Analisis Data dilakukan dengan menggunakan aplikasi *Statistical Producted and Solutions* (SPSS) versi 26. Adapun teknik analisis data yang digunakan penulis antara lain :

1. Uji Validasi dan Uji Reliabilitas

a. Uji validasi

Uji validasi untuk menentukan kelayakan butir – butir dalam suatu daftar (konstruk) pertanyaan dalam mendefinisikan suatu variabel. Menilai untuk setiap item pertanyaan dapat dilihat dari nilai korelasi total item yang disesuaikan. Suatu pertanyaan dikatakan valid jika nilai r – hitung yang merupakan nilai dari $\text{corrected item – total correlation} >$ dari r – tabel yang diperoleh melalui Dof (*Degree of Freedom*) (Bhuno Agung Nugroho,2005). Jika koefisien korelasinya sama atau di atas 0,30 maka item tersebut dinyatakan valid, tetapi jika nilai korelasinya kurang dari 0,30 maka item tersebut dinyatakan tidak valid.

b. Uji reliabilitas

Menurut Husein (2014), reliabilitas adalah derajat ketelitian atau keakuratan yang ditunjukkan oleh suatu alat (instrumen) ukur. Reliabilitas adalah alat pengukur untuk mengevaluasi kuesioner sebagai indeks variabel atau konstruk. Butiran pertanyaan dikatakan realibel atau dapat dipercaya jika tanggapan responden terhadap semua pernyataan konsisten. Sujarweni dalam Sugiyono (2009), uji reliabilitas dilakukan secara kolektif (bersama – sama) terhadap seluruh pertanyaan yang disajikan dengan menggunakan program SPSS. Suatu struktur atau variabel dikatakan reliabel jika memberikan nilai *Cronbach Alpha* $> 0,60$.

2. Uji Asumsi Klasik

Untuk menguji kelayakan model regresi yang digunakan, maka harus terlebih dulu memenuhi uji asumsi klasik. Uji asumsi klasik dalam penelitian ini

terdiri dari uji normalitas, uji multikolinearitas, uji autokorelasi, dan uji heteroskedastisitas.

a. Uji normalitas

Uji normalitas bertujuan untuk menguji apakah dalam suatu model regresi, variabel pengganggu atau residual memiliki distribusi normal. (Ghozali,2013). Data yang baik dan relevan yang digunakan dalam penelitian adalah data yang memiliki distribusi normal (Sujarweni,2015). Uji normalitas menggunakan kolmogrov – smirnov. Jika nilai signifikan (Sig.) lebih besar dari 5% maka dapat disimpulkan bahwa residual menyebar normal, dan jika nilai signifikan (sig.) lebih kecil dari 5% maka dapat disimpulkan bahwa residual menyebar tidak normal (Basuki dan Prawoto,2016).

b. Uji heteroskedastisitas

Uji heteroskedastisitas bertujuan untuk menguji apakah dalam model regresi terjadi ketidaksamaan variance dari residual satu pengamatan ke pengamatan yang lain. Jika variance dari residual satu pengamatan ke pengamatan lain tetap, maka tersebut homoskedastisitas. Model regresi yang baik adalah yang homoskedastisitas atau tidak terjadi heteroskedastisitas (Ghozali,2013). Gujarati (2003) bahwa uji glejser mengusulkan untuk meregres nilai absolut residual terhadap variabel independen. Jika variabel independen signifikan secara statistik mempengaruhi variabel dependen, maka ada indikasi terjadi heteroskedastisitas. Hal ini dapat dilihat dengan probabilitas yang signifikannya diatas tingkat kepercayaan 5%. Jadi, dapat disimpulkan model regresi tidak termasuk heteroskedastisitas (Ghozali,2013).

c. Uji multikolinearitas

Uji multikolinearitas diperlukan untuk mengetahui ada atau tidak variabel independen yang memiliki kemiripan antar variabel independen dalam suatu model. Kesamaan antar variabel independen akan mengakibatkan korelasi yang sangat kuat. Model regresi yang baik seharusnya tidak terjadi korelasi diantara variabel independen. Multikolinieritas dapat dilihat dari nilai *tolerance* dan *variance inflation factor* (VIF). Kedua ukuran ini menunjukkan setiap variabel independen manakah yang dijelaskan oleh variabel independen lainnya. Nilai cut off yang umum dipakai untuk menunjukkan adanya multikolinearitas adalah nilai $\text{tolerance} \leq 0,10$ atau sama dengan nilai $\text{VIF} \geq 10$ (Ghozali,2013). Jika VIF yang dihasilkan diantara 1 – 10 maka tidak terjadi multikolinearitas (Sujarweni,2015).

3. Analisis Jalur (*Path Analysis*)

Ghozali (2013) menyatakan bahwa analisis jalur merupakan perluasan dari analisis linear berganda, atau analisis jalur adalah penggunaan analisis regresi untuk memperkirakan hubungan kausalitas antar variabel (model kausal) yang telah ditentukan sebelumnya berdasarkan teori. Analisis jalur sendiri tidak menentukan sebab akibat dan juga tidak dapat digunakan sebagai substitusi bagi penelitian untuk melihat hubungan kausalitas antar variabel. Hubungan kausalitas (sebab-akibat) antar variabel ditetapkan sebagai model berdasarkan landasan teoritis. Apa yang dilakukan analisis jalur adalah menentukan pola hubungan antara tiga atau lebih variabel dan tidak dapat digunakan untuk mengkonfirmasi atau menolak hipotesis kausalitas imajiner.

4. Koefisien Korelasi (R)

Uji koefisien korelasi digunakan untuk mengukur seberapa besar hubungan linier variabel bebas yang diteliti terhadap variabel terikat. Menurut Kuncoro (2013:240) koefisien korelasi (R) memiliki nilai antara -1.00 hingga +1.00. Semakin R mendekati angka 1.00 maka dapat diartikan hubungan antar variabel bebas dengan variabel terikat semakin kuat dan bersifat negatif dan juga sebaliknya.

5. Koefisien Determinasi (R^2)

Koefisien determinasi (R^2) pada dasarnya mengukur seberapa jauh kemampuan model dalam menjelaskan perubahan variabel dependen. Nilai koefisien determinasi adalah antara nol dan satu. Nilai R^2 yang kecil berarti kemampuan variabel – variabel independen dalam menjelaskan perubahan variabel dependen sangat terbatas. Nilai yang mendekati satu berarti variabel – variabel independen memberikan hampir semua informasi yang dibutuhkan untuk memprediksi variasi variabel dependen (Ghozali,2011).

6. Pengujian Hipotesis

a) Uji T (Parsial)

Uji secara parsial adalah untuk menguji apakah setiap variabel bebas (*independen*) memiliki pengaruh atau tidak terhadap variabel terikat (*dependen*). Bentuk pengujiannya adalah $H_0: b_i = 0$, artinya suatu variabel bebas bukan merupakan penjelas yang signifikan atau tidak memiliki pengaruh terhadap variabel terikat dan $H_a: b_i \neq 0$, artinya suatu variabel bebas merupakan penjelas yang signifikan terhadap variabel terikat atau dengan kata lain variabel bebas

tersebut memiliki pengaruh terhadap variabel terikat. Cara melakukan uji t adalah dengan membandingkan signifikansi t hitung dengan ketentuan. Jika signifikansi $<0,005$ maka H_a diterima dan jika signifikansi $>0,005$ maka H_a ditolak serta dengan membandingkan nilai statistik t dengan t table.



BAB IV

HASIL DAN PEMBAHASAN

A. *Gambaran Umum Gojek Cabang Makassar*

1. Sejarah

Awal munculnya perusahaan jasa online PT. Gojek Indonesia adalah bermula dari pengalaman pribadi pendiri perusahaan tersebut. Nadiem Makarim adalah sebutan akrabnya. Nadiem adalah sosok anak bangsa lulusan Master Bisnis Administration dari Harvard Business School yang mencoba membangun sebuah perusahaan berbasis teknologi yang mengedepankan konsep wirausaha sosial. Sebuah perusahaan yang dapat memberikan perubahan sosial bagi masyarakat Indonesia. Nadiem ingin membumikan wirausahawan sosial, dimana bisnis menjadi penopang pengembangan sosial bagi masyarakat di tengah kesenjangan-kesenjangan rakyat Indonesia.

Bermula dari kebutuhannya sendiri, Nadiem selalu bepergian kemanapun menggunakan jasa ojek. Walaupun Nadiem telah memiliki mobil dan sopir pribadi, namun bagi Nadiem waktu adalah yang paling berharga. Dengan menggunakan jasa ojek, dapat menghemat waktu dan meningkatkan produktifitasnya.

Dari pengalaman yang dialaminya tersebut, sehingga menjadi awal lahirnya ide untuk menciptakan teknologi yang bisa membangun kepercayaan antara konsumen dan tukang ojek yang ada di Jakarta dan salah satu teknologi yang dapat melakukannya adalah melalui teknologi *mobile only*.

PT. Gojek Indonesia berdiri pada tahun 2011, dan Nadiem sendiri mulai bergabung dengan perusahaannya pada tahun 2014. Pada tahun tersebut, Nadiem perlahan merintis Gojek dengan menggunakan sistem yang sangat sederhana yaitu penumpang dapat melakukan pemesanan ojek melalui ponsel mereka dengan cara telepon atau SMS. Dengan melihat perkembangan internet yang terus berkembang dan menjadi hal yang dibutuhkan oleh masyarakat. Sehingga pada tahun 2015 diresmikanlah aplikasi Gojek yang dapat di akses melalui jaringan internet sehingga lebih mempermudah penggunaannya. PT. Gojek Indonesia sendiri mulai membuka cabang di kota Makassar pada tanggal 8 Agustus 2015 dengan mengembangkan beberapa layanannya termasuk layanan Go-food.

2. Visi dan Misi

a. Visi

Membantu memperbaiki struktur transportasi di Indonesia, memberikan kemudahan bagi masyarakat dalam melaksanakan pekerjaan sehari-hari seperti pengiriman dokumen, belanja harian, dengan menggunakan layanan fasilitas kurir, serta turut mensejahterakan kehidupan tukang ojek di Makassar dan Indonesia kedepannya.

b. Misi

1. Menjadikan PT Gojek Indonesia sebagai jasa transportasi tercepat dalam melayani kebutuhan masyarakat Indonesia.
2. Menjadikan PT Gojek Indonesia sebagai acuan pelaksanaan kepatuhan dan tata kelola struktur transportasi yang baik dengan menggunakan kemajuan teknologi.

3. Meningkatkan kepedulian dan tanggung jawab terhadap lingkungan dan sosial.
4. Memberikan layanan prima dan solusi yang bernilai tambah kepada pelanggan.

3. Struktur Organisasi

Struktur organisasi merupakan suatu susunan atau kerangka yang menunjukkan segenap fungsi-fungsi wewenang dan tanggung jawabnya dalam suatu organisasi yang sederhana atau masih dalam ukuran kecil, dimana struktur organisasi sebuah perusahaan dimaksudkan untuk memungkinkan adanya koordinasi usaha semua satuan dan jenjang utama untuk mengambil tindakan yang dapat mencapai suatu tujuan umum. Pada PT. Gojek Indonesia, struktur organisasi yang diterapkan pada PT. Gojek pusat dan regional berbeda sesuai dengan kebutuhan pada organisasi tersebut. Struktur organisasi pada Gojek pusat dipimpin oleh 3 direktur utama dan pada struktur regional, dipimpin oleh seorang direktur utama dan seorang wakil. Adapun bentuk struktur organisasinya adalah sebagai berikut:

Gambar 4.1
Struktur Organisasi Gojek Regional

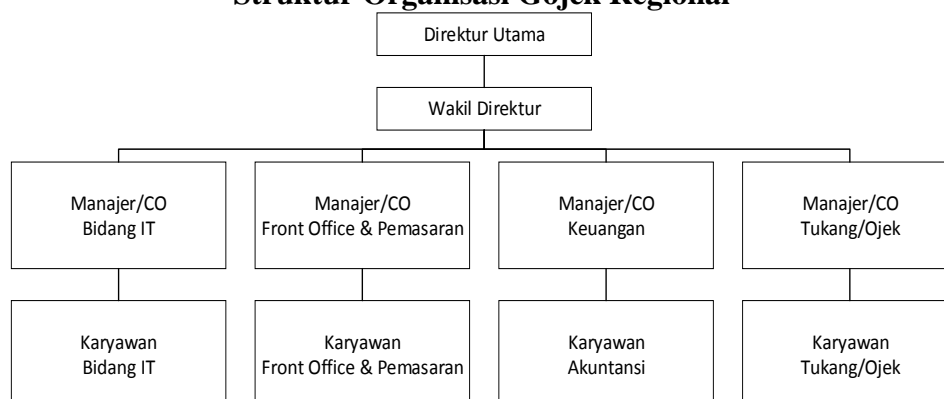

B. Gambaran Penelitian

1. Karakteristik Responden

Data karakteristik responden digunakan untuk menguraikan deskripsi identitas responden, dalam penelitian yang digunakan meliputi jenis kelamin, usia dan pendidikan terakhir. Berikut ini akan disajikan beberapa tabel terkait karakteristik responden.

a. Jenis kelamin

No	Jenis Kelamin	Jumlah	Presentase
1.	Laki – laki	123	95%
2.	Perempuan	7	5%
Jumlah		130	130

Sumber: Data Primer yang diolah (Ms. Excel 2010)2023

Berdasarkan tabel di atas, ditemukan bahwa mayoritas jenis kelamin responden adalah laki-laki dengan frekuensi sebesar 123 responden (95%). Adapula responden lainnya adalah yang berjenis kelamin perempuan dengan frekuensi sebesar 7 responden (5%).

b. Berdasarkan umur

No	Umur	Jumlah	Presentase
1.	≤ 20	9	7%
2.	21 – 25	47	37%
3.	26- 30	40	31%
4.	31 – 35	18	13%
5.	36 – 40	16	12%
Jumlah		130	130

Sumber: Data Primer yang diolah (Ms. Excel 2010)2023

Berdasarkan tabel di atas, ditemukan bahwa mayoritas usia responden adalah 21-25 tahun dengan frekuensi sebanyak 47 responden (37%). Adapula responden lainnya adalah yang berusia kurang atau sama dengan 20 tahun sebanyak 9 responden (7%), berusia 26-30 tahun sebanyak 40 responden (31%), berusia 31-35 tahun sebanyak 18 responden (13%), dan berusia 36 – 40 tahun sebanyak 16 responden (12%).

c. Berdasarkan Pendidikan Terakhir

No	Pendidikan terakhir	Jumlah	Presentase
1.	SD	11	8%
2.	SMP	18	14%
3.	SMA	88	68%
4.	SMK	8	7%
5.	MA	2	1%
6.	PENGURUAN TINGGI	3	2%
Jumlah		130	130

Sumber: Data Primer yang diolah (Ms. Excel 2010)2023

Berdasarkan tabel di atas, ditemukan bahwa pendidikan terakhir responden adalah SMA dengan frekuensi sebesar 88 responden (68%). Adapula responden lainnya adalah yang memiliki pendidikan terakhir SD sebanyak 11 responden (8%), SMP sebanyak 18 responden (14%), SMK sebanyak 8 responden (7%), MA sebanyak 2 responden (1%), dan perguruan tinggi sebanyak 3 responden (2%).

2. Deskripsi Data Penelitian

Berdasarkan hasil penelitian yang dilakukan terhadap 130 responden melalui kuesioner untuk memperoleh jawaban responden terhadap jawaban masing – masing variabel, didasarkan pada rentang skor jawaban yang akan dilampirkan.

a. Deskripsi variabel faktor organisasional

Tanggapan responden mengenai faktor organisasional dapat dilihat pada tabel berikut:

Tabel 4.2
Deskripsi Responden Terhadap Variabel Faktor Organisasional (X1)

No.	Pertanyaan	Skor					Jumlah
		5	4	3	2	1	
1	X1.1	5	57	50	14	4	130
2	X1.2	6	73	38	13	0	130
3	X1.3	8	65	52	1	4	130
4	X1.4	6	69	51	4	0	130
5	X1.5	9	57	60	2	2	130
6	X1.6	14	76	37	2	1	130

Sumber: data primer yang diolah (Ms. Excel)2023.

Pada tabel 4.3 menunjukkan bahwa 6 item pernyataan yang disediakan peneliti, menunjukkan bahwa pilihan jawaban sebagian besar pernyataan pada

variabel faktor organisasional berada keputusan sangat setuju, hal ini menandakan bahwa reponden menanggapi dengan baik pernyataan mengenai variabel faktor organisasional.

b. Dekripsi faktor non-organisasional (X_2)

Tanggapan responden mengenai faktor non organisasional dapat dilihat pada tabel berikut:

Tabel 4.3
Dekripsi Responen Terhadap Variabel Faktor Non Organisasional (X_2)

No.	Pertanyaan	Skor					Jumlah
		5	4	3	2	1	
1	X2.1	7	54	61	6	2	130
2	X2.2	7	77	38	4	4	130
3	X2.3	15	59	48	6	2	130
4	X2.4	6	78	39	3	4	130
5	X2.5	12	55	54	6	3	130
6	X2.6	12	73	40	3	2	130
7	X2.7	6	66	53	4	1	130
8	X2.8	8	80	40	0	2	130

Sumber: data primer yang diolah (Ms. Excel)2023.

Pada tabel 4.4 menunjukkan bahwa 8 item pernyataan yang disediakan peneliti, menunjukkan bahwa pilihan jawaban sebagian besar pernyataan pada variabel faktor non organisasional berada keputusan sangat setuju, hal ini menandakan bahwa reponden menanggapi dengan baik pernyataan mengenai variabel faktor non organisasional.

c. Dekripsi komitmen organisasi (Y)

Tanggapan responden mengenai komitmen organisasi dapat dilihat pada tabel berikut:

Tabel 4.4
Deskripsi Responden Terhadap Variabel Komitmen Organisasi (Y)

No.	Pertanyaan	Skor					Jumlah
		5	4	3	2	1	
1	Y.1	11	62	53	4	0	130
2	Y.2	12	76	39	2	1	130
3	Y.3	9	65	51	4	1	130
4	Y.4	8	83	37	1	1	130
5	Y.5	11	64	51	4	0	130
6	Y.6	7	78	40	3	2	130

Sumber: data primer yang diolah (Ms. Excel)2023.

Pada tabel 4.5 menunjukkan bahwa 6 item pernyataan yang disediakan peneliti, menunjukkan bahwa pilihan jawaban sebagian besar pernyataan pada variabel faktor komitmen organisasi berada keputusan sangat setuju, hal ini menandakan bahwa reponden menanggapi dengan baik pernyataan mengenai variabel komitmen organisasi.

d. Dekripsi disiplin kerja (Z)

Tanggapan responden mengenai disiplin kerja dapat dilihat pada tabel berikut :

Tabel 4.5
Deskripsi Responden Terhadap Variabel Disiplin Kerja (Z)

No.	Pertanyaan	Skor					Jumlah
		5	4	3	2	1	
1	Z.1	11	55	59	4	1	130
2	Z.2	13	78	38	0	1	130
3	Z.3	8	70	49	3	0	130
4	Z.4	13	70	46	1	0	130
5	Z.5	11	69	48	2	0	130
6	Z.6	11	76	41	1	1	130

Sumber: data primer yang diolah (Ms. Excel)2023.

Pada tabel 4.6 menunjukkan bahwa 6 item pernyataan yang disediakan peneliti, menunjukkan bahwa pilihan jawaban sebagian besar pernyataan pada variabel disiplin kerja berada keputusan sangat setuju, hal ini menandakan bahwa responden menanggapi dengan baik pernyataan mengenai variabel disiplin kerja.

C. Hasil Analisis Dan Pengujian

Sebelum instrumen penelitian dapat digunakan untuk mengumpulkan data penelitian, perlu dilakukan uji instrumen terlebih dahulu. Uji tersebut terdiri dari uji validitas dan reliabilitas. Berikut hasil dari pengujian uji validitas dan reliabilitas di dalam penelitian ini:

1. Uji Validitas dan Reabilitas

a. Uji Validitas

Uji validitas pada penelitian ini dilakukan dengan metode Pearson Product Moment. Pada metode uji validitas ini, tiap item di dalam instrumen penelitian akan mengeluarkan nilai r hitung yang dapat dievaluasi untuk mengetahui validitas item instrumen tersebut. Nilai r hitung akan dibandingkan dengan nilai r tabel sebesar 0,143. Jika nilai r hitung lebih besar daripada nilai r tabel, maka dapat disimpulkan bahwa item tersebut adalah valid. Sedangkan jika nilai r hitung lebih kecil daripada nilai r tabel, maka dapat disimpulkan bahwa item tersebut adalah tidak valid. Berikut adalah hasil uji validitas instrumen pada penelitian ini:

Tabel 4.6
Hasil Uji Validitas Variabel Faktor Organisasional (X_1)

Item	r_{tabel}	r_{hitung}	Interpretasi
Item 1	0,143	0,727	Valid
Item 2	0,143	0,743	Valid
Item 3	0,143	0,726	Valid
Item 4	0,143	0,694	Valid
Item 5	0,143	0,632	Valid
Item 6	0,143	0,495	Valid

Sumber: Hasil Olah Data SPSS 26,2022

Berdasarkan tabel 4.7 di atas, ditemukan bahwa nilai r_{hitung} seluruh item melebihi nilai r_{tabel} (0,143). Hal ini berarti seluruh item instrumen variabel Faktor Organisasional (X_1) adalah valid.

Tabel 4.7
Hasil Uji Variabel Faktor Non-Organisasional (X_2)

Item	r_{tabel}	r_{hitung}	Interpretasi
Item 1	0,143	0,664	Valid
Item 2	0,143	0,603	Valid
Item 3	0,143	0,564	Valid
Item 4	0,143	0,611	Valid
Item 5	0,143	0,695	Valid
Item 6	0,143	0,620	Valid
Item 7	0,143	0,695	Valid
Item 8	0,143	0,595	Valid

Sumber: Hasil Olah Data SPSS 26,2022

Berdasarkan tabel 4.8 di atas, ditemukan bahwa nilai r_{hitung} seluruh item melebihi nilai r_{tabel} (0,143). Hal ini berarti seluruh item instrumen variabel Faktor Non-Organisasional (X_2) adalah valid.

Tabel 4.8
Hasil Uji Validitas Variabel Komitmen Organisasi (Y)

Item	r_{tabel}	r_{hitung}	Interpretasi
Item 1	0,143	0,811	Valid
Item 2	0,143	0,712	Valid
Item 3	0,143	0,771	Valid
Item 4	0,143	0,687	Valid
Item 5	0,143	0,726	Valid
Item 6	0,143	0,643	Valid

Sumber: Hasil Olah Data SPSS 26,2022

Berdasarkan tabel 4.9 di atas, ditemukan bahwa nilai r_{hitung} seluruh item melebihi nilai r_{tabel} (0,143). Hal ini berarti seluruh item instrumen variabel Komitmen Organisasi (Y) adalah valid.

Tabel 4.9
Hasil Uji Validitas Variabel Disiplin Kerja (Z)

Item	r_{tabel}	r_{hitung}	Interpretasi
Item 1	0,143	0,713	Valid
Item 2	0,143	0,702	Valid
Item 3	0,143	0,742	Valid
Item 4	0,143	0,699	Valid
Item 5	0,143	0,716	Valid
Item 6	0,143	0,707	Valid

Sumber: Hasil Olah Data SPSS 26,2022.

Berdasarkan tabel 4.10 di atas, ditemukan bahwa nilai r_{hitung} seluruh item melebihi nilai r_{tabel} (0,143). Hal ini berarti seluruh item instrumen variabel Disiplin Kerja (Z) adalah valid.

b. Uji Reliabilitas

Uji reliabilitas pada instrumen penelitian ini dilakukan menggunakan metode *Cronbach Alpha*. Pada metode ini, tiap variabel dalam instrumen penelitian akan diuji dan mengeluarkan nilai *Cronbach Alpha* yang dapat dievaluasi untuk mengetahui reliabilitas instrumen penelitian. Berikut hasil uji reliabilitas instrumen penelitian:

Tabel 4.10
Hasil Uji Reliabilitas Instrumen Penelitian

Variabel	Nilai Cronbach Alpha	Interpretasi
Faktor Organisasional	0,755	Reliabel
Faktor Non-Organisasional	0,782	Reliabel
Komitmen Organisasi	0,820	Reliabel
Disiplin Kerja	0,806	Reliabel

Sumber: Hasil Olah Data SPSS 26,2022.

Berdasarkan tabel 4.11 di atas, ditemukan bahwa nilai r_{hitung} seluruh item melebihi nilai 0,60. Hal ini berarti seluruh item instrumen penelitian adalah reliabel.

2. Uji Asumsi Klasik

Sebelum data yang telah dikumpulkan dapat dianalisis, perlu dilakukan beberapa uji asumsi klasik pada data tersebut untuk memenuhi prasyarat analisis

regresi yang akan dilakukan. Prasyarat pada analisis regresi ada tiga yaitu: (a) normalitas data, (b) autokorelasi, (c) heterokedastisitas, dan (d) multikolinearitas.

a. Uji Normalitas

Uji normalitas pada penelitian ini dilakukan dengan metode Kolmogorov-Smirnov. Pada metode ini, data penelitian yang dikumpulkan akan diuji dan kemudian mengeluarkan sebuah nilai signifikansi yang dapat dievaluasi untuk mengetahui normalitas data penelitian. Jika nilai signifikansi lebih dari 0,05, maka dapat disimpulkan bahwa data penelitian berdistribusi normal. Sedangkan jika nilai signifikansi kurang dari 0,05, maka dapat disimpulkan bahwa data penelitian tidak berdistribusi normal. Berikut hasil pengujian normalitas data penelitian ini.

Tabel 4.11
Hasil Uji Normalitas Data Penelitian

One-Sample Kolmogorov-Smirnov Test		
		Unstandardized Residual
N		130
Normal Parameters ^{a,b}	Mean	.0000000
	Std. Deviation	1.96750853
Most Extreme Differences	Absolute	.134
	Positive	.075
	Negative	-.134
Test Statistic		.134
Asymp. Sig. (2-tailed)		.065 ^c
a. Test distribution is Normal.		

Sumber: Hasil Olah Data SPSS 26,2023.

Berdasarkan tabel 4.12 di atas, ditemukan bahwa nilai signifikansi data penelitian adalah sebesar 0,65 yang lebih besar dari 0,05. Melihat hal tersebut, maka dapat disimpulkan bahwa data pada penelitian ini memiliki distribusi normal.

b. Uji Heterokedastisitas

Uji heterokedastisitas pada penelitian ini dilakukan menggunakan metode Glejser. Pada metode ini, tiap variabel akan memiliki nilai signifikansi yang dapat digunakan untuk mengetahui ada tidaknya gejala heterokedastisitas pada data penelitian. Jika nilai signifikansi variabel lebih besar daripada 0,05, maka variabel tersebut tidak memiliki gejala heterokedastisitas. Sedangkan jika nilai signifikansi variabel lebih kecil daripada 0,05, maka variabel tersebut memiliki gejala heterokedastisitas. Berikut hasil pengujian heterokedastisitas pada penelitian ini:

Gambar 4.12
Hasil Uji Heterokedastitas Data Penelitian

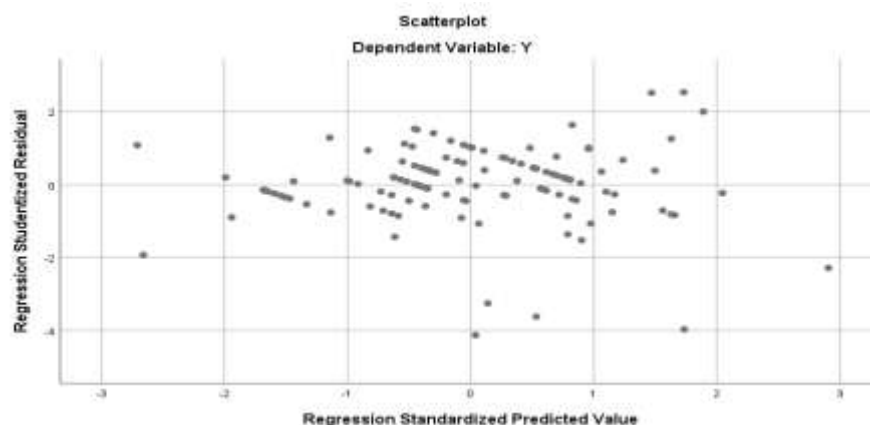

Sumber: Hasil Olah Data SPSS 26,2023

Berdasarkan pada hasil uji Scatterplot menunjukkan bahwa titik-titik yang terdapat dalam uji tersebut tidak menunjukkan membentuk pola-pola

tertentu sehingga dapat disimpulkan bahwa model ini tidak terjadi masalah heterokedastisitas dan telah memenuhi syarat uji heterokedastisitas.

c. Uji Multikolinearitas

Uji multikolinearitas pada penelitian ini dilakukan dengan melihat nilai Tolerance dan VIF tiap variabel penelitian. Jika nilai Tolerance lebih dari 0,10 dan nilai VIF kurang dari 10, maka data penelitian tidak memiliki gejala multikolinearitas. Sedangkan jika nilai Tolerance kurang dari 0,10 dan nilai VIF lebih dari 10, maka data penelitian memiliki gejala multikolinearitas. Berikut hasil pengujian multikolinearitas data penelitian ini:

Tabel 4.13
Hasil Uji Multikolinearitas Data Penelitian

Coefficients ^a			
Model		Collinearity Statistics	
		Tolerance	VIF
1	Organisasional	.549	1.822
	Non-Organisasional	.525	1.904
	Disiplin Kerja	.513	1.948
a. Dependent Variable: Komitmen Organisasi			

Sumber: Hasil Olah Data SPSS 26,2023.

Berdasarkan tabel 4.15 di atas, ditemukan bahwa nilai Tolerance tiap variabel lebih besar dari daripada 0,10 dan nilai VIF tiap variabel lebih kecil daripada 10. Melihat hal tersebut, maka dapat disimpulkan bahwa data penelitian tidak memiliki gejala multikolinearitas.

3. Analisis Jalur (*Path Analysis*)

Analisis data pada penelitian ini menggunakan analisis jalur (*path analysis*). Analisis jalur merupakan perluasan dari analisis regresi linier berganda, atau analisis jalur adalah penggunaan analisis regresi untuk menaksir hubungan kausalitas antar variabel (*model casual*) yang telah ditetapkan sebelumnya berdasarkan teori. Analisis jalur ini digunakan ketika sebuah penelitian menggunakan variabel intervening. Dalam metode analisis data ini, peneliti akan membuat dua model regresi yang dapat digunakan untuk mengevaluasi seluruh hubungan antara variabel-variabel penelitian. Tujuan menggunakan *path analysis* diantaranya ialah untuk melihat hubungan antara variabel dengan didasarkan pada model apriori, mengidentifikasi jalur penyebab suatu variabel tertentu terhadap variabel lain yang dipengaruhi, menghitung besarnya pengaruh satu variabel independent exogenous atau lebih terhadap dependen endogenous lainnya.

Gambar 4.14
Hasil Uji Jalur Path

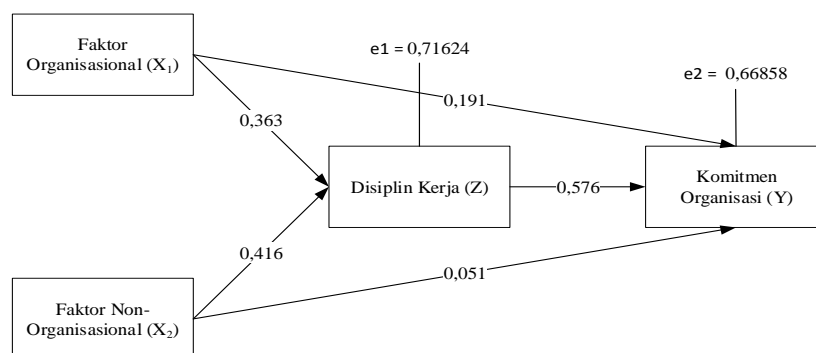

Sumber: Hasil Olah Data SPSS 26,2023.

Berdasarkan hasil uji jalur path pada gambar 4.16 diatas:

- a. Nilai pengaruh langsung variabel Faktor Organisasional (X_1) kepada variabel Komitmen Organisasi (Y) adalah sebesar 0,191. Sedangkan nilai pengaruh tidak langsung variabel Faktor Organisasional (X_1) melalui variabel Disiplin kerja (Z) kepada variabel Komitmen Organisasi (Y) adalah sebesar $0,363 \times 0,576 = 0,209$. Jika kedua nilai pengaruh tersebut dibandingkan, maka ditemukan bahwa nilai pengaruh langsung lebih kecil daripada nilai pengaruh tidak langsung. Melihat hal tersebut, maka dapat disimpulkan bahwa variabel Faktor Organisasional (X_1) melalui variabel Disiplin Kerja (Z) tidak berpengaruh langsung dan signifikan kepada variabel Komitmen Organisasi (Y).
- b. Nilai pengaruh langsung variabel Faktor Non-Organisasional (X_2) kepada variabel Komitmen Organisasi (Y) adalah sebesar 0,051. Sedangkan nilai pengaruh tidak langsung variabel Faktor Non-Organisasional (X_2) melalui variabel Disiplin Kerja (Z) kepada variabel Komitmen Organisasi (Y) adalah sebesar $0,416 \times 0,576 = 0,239$. Jika kedua nilai pengaruh tersebut dibandingkan, maka ditemukan bahwa nilai pengaruh langsung lebih kecil daripada nilai pengaruh tidak langsung. Melihat hal tersebut, maka dapat disimpulkan bahwa variabel Faktor Non-Organisasional (X_2) melalui variabel Disiplin Kerja (Z) tidak berpengaruh langsung dan signifikan kepada variabel Komitmen Organisasi (Y).

Tabel 4.15
Hasil Uji Persamaan Regresi I
Coefficients^a

Model		Unstandardized Coefficients		Standardized Coefficients	Sig.
		B	Std. Error	Beta	
1	(Constant)	5.694	1.508		.000
	Organisasional	.348	.076	.363	.000
	Non-Organisasional	.313	.060	.416	.000

Sumber: Hasil Olah Data SPSS 26,2022.

Berdasarkan tabel diatas maka persamaan regresi I dapat dirumuskan sebagai berikut :

$$Y=5.698+0,348X_1+0,313X_2$$

- Nilai kostantan diatas sebesar 5.698 yang artinya apabila seluruh variabel X nilainya 0, maka nilai Y nya adalah 5.698.
- Variabel Organisasional nilai koefisien regresi =0,348 artinya apabila variabel organisasional mengalami kenaikan 1% maka disiplin kerja meningkat 0,348.
- Koefisien regresi (b2)=0,313 artinya apabila variabel non organisasional mengalami penurunan 1% maka disiplin kerja mengalami penurunan sebesar 0,313.

Tabel 4.16
Hasil Uji Persamaan Regresi II

Coefficients ^a					
Model		Unstandardized Coefficients		Standardized Coefficients	Sig.
		B	Std. Error	Beta	
1	(Constant)	3.480	1.553		.027
	Organisasional	.191	.080	.191	.019
	Non-Organisasional	.040	.064	.051	.540
	Disiplin Kerja	.601	.087	.576	.000
a. Dependent Variable: Komitmen Organisasi					

Sumber: Hasil Olah Data SPSS 26,2023.

Berdasarkan tabel diatas maka persamaan regresi II dapat dirumuskan sebagai berikut :

$$Y=3,480+0,191X1+0,040X2+0,601Z$$

Nilai konstanta merupakan keadaan saat variabel kinerja driver gojek belum dipengaruhi oleh variabel lainnya yaitu variabel organisasional (X1) dan variabel non organisasional (X2) serta disiplin kerja sebagai variabel intervening.

- Nilai konstanta diatas sebesar 3.480 yang artinya apabila seluruh variabel X nilainya 0, maka nilai Y nya adalah3.480.
- Variabel organisasional dengan koefisien regresi =0,191 artinya apabila variabel organisasional mengalami kenaikan 1% maka disiplin kerja meningkat 0,191.

- c. Variabel non organisasional dengan koefisien regresi =0,040 artinya apabila variabel non organisasional mengalami kenaikan 1% maka disiplin kerja meningkat 0,040.
- d. Variabel disiplin kerja dengan koefisien regresi =0,601 artinya apabila variabel disiplin kerja mengalami kenaikan 1% maka komitmen organisasi meningkat sebesar 0,601.

4. Koefisien Korelasi R

Menurut Suliyanto (2011) koefisien korelasi digunakan untuk mengukur ke eratan hubungan antara variabel terikat (Y) dan variabel bebas (X) semakin besar nilai koefisien korelasi, menunjukkan semakin eratnya hubungan antara variabel, dan sebaliknya.

Tabel 4.17

Hasil Uji Koefisien Korelasi

		X1	X2	Z	Y
X1	Pearson Correlation	1	.601**	.613**	.574**
	Sig. (2-tailed)		.000	.000	.000
	N	130	130	130	130
X2	Pearson Correlation	.601**	1	.635**	.530**
	Sig. (2-tailed)	.000		.000	.000
	N	130	130	130	130
Z	Pearson Correlation	.613**	.635**	1	.725**
	Sig. (2-tailed)	.000	.000		.000
	N	130	130	130	130
Y	Pearson Correlation	.574**	.530**	.725**	1
	Sig. (2-tailed)	.000	.000	.000	
	N	130	130	130	130

** . Correlation is significant at the 0.01 level (2-tailed).

Sumber: Hasil Olah Data SPSS 26,2023.

Berdasarkan pada tabel 4.19 menunjukkan bahwa nilai koefisien korelasi antara X₁ terhadap Y adalah sebesar 0,574, ini menunjukkan bahwa tingkat

korelasi antara korelasi variabel X_1 terhadap Y berada pada tingkat sedang, kemudian nilai koefisien korelasi X_2 terhadap Y sebesar 0,530 menunjukkan bahwa variabel X_2 terhadap Y memiliki tingkat korelasi sedang. Sedangkan nilai koefisien korelasi antara variabel Z terhadap Y adalah sebesar 0,725, menunjukkan bahwa tingkat koefisien korelasi variabel Z terhadap Y berada pada tingkat korelasi yang kuat.

5. Koefisien Determinasi R^2

Tabel 4.18
Hasil Uji Koefisien Determinasi (R^2)

Model Summary				
Model	R	R Square	Adjusted R Square	Std. Error of the Estimate
1	.698 ^a	.487	.478	2.03788
a. Predictors: (Constant), Non-Organisasional, Organisasional				

Sumber: Hasil Olah Data SPSS 26,2023.

Berdasarkan tabel 4.20 di atas, ditemukan bahwa:

- a. Nilai koefisien determinasi (R^2) Model Regresi I adalah sebesar 0,487. Melihat hal tersebut, maka dapat disimpulkan bahwa kontribusi pengaruh variabel Faktor Organisasional (X_1) dan Faktor Non-Organisasional (X_2) terhadap Disiplin Kerja (Z) adalah sebesar 48%. Dengan variabel lainnya yang tidak diteliti memiliki kontribusi pengaruh terhadap variabel Disiplin Kerja (Z) sebesar 52%.
- b. Nilai e_1 untuk Model Regresi I adalah $\sqrt{(1 - 0,487)} = 0,71624$.

6. Uji Hipotesis

Tabel 4.19
Hasil Uji Parsial (Uji t)

Coefficients ^a						
Model		Unstandardized Coefficients		Standardized Coefficients	T	Sig.
		B	Std. Error	Beta		
1	(Constant)	5.694	1.508		3.777	.000
	X1	.348	.076	.363	4.557	.000
	X2	.313	.060	.416	5.234	.000
a. Dependent Variable: Z						

Sumber: Hasil Olah Data SPSS 26,2023.

Berdasarkan hasil uji t pada tabel 4.21 di atas yaitu uji t (parsial) menunjukkan bahwa nilai t hitung $4,557 > 0,67638$ dan nilai signifikan $0,000 < 0,05$ maka dikatakan bahwa variabel Faktor Organisasional (X_1) memiliki pengaruh positif dan signifikan terhadap variabel Displin Kerja (Z) secara parsial.

H1 : Faktor Organisasional Berpengaruh Positif Dan Signifikan Terhadap Displin Kerja.

Tabel 4.20
Hasil Uji Parsial (Uji t)

Coefficients ^a						
Model		Unstandardized Coefficients		Standardized Coefficients	t	Sig.
		B	Std. Error	Beta		
1	(Constant)	3.480	1.553		2.240	.027
	X1	.191	.080	.191	2.371	.019
	X2	.040	.064	.051	.615	.540
	Z	.601	.087	.576	6.928	.000
a. Dependent Variable: Y						

Sumber: Hasil Olah Data SPSS 26,2023

Berdasarkan hasil uji t pada tabel 4.22 diatas yaitu uji t (parsial) menunjukkan bahwa nilai t $0,051 > 0,67638$ dan signifikan $0,540 < 0,05$ maka

dapat dikatakan bahwa variabel Faktor Organisasional (X_1) dan Faktor Non-Organisasional (X_2) memiliki pengaruh positif dan signifikan terhadap variabel Komitmen Organisasi (Y) secara parsial.

H2 : Faktor Organisasional Berpengaruh Positif Dan Signifikan Terhadap Komitmen Organisasi.

Berdasarkan hasil uji t pada tabel 4.23 diatas yaitu uji t (parsial) menunjukkan bahwa nilai t 2,371 > 0,67638 dan signifikan 0,091 < 0,05 maka dapat dikatakan bahwa variabel Faktor Organisasional (X_1) memiliki pengaruh positif dan signifikan terhadap variabel Komitmen Organisasi (Y) secara parsial.

H3 : Pengaruh Faktor Non Organisasional Berpengaruh Positif Dan Signifikan Terhadap Displin Kerja.

Berdasarkan hasil uji t pada tabel 4.25 diatas yaitu uji t (parsial) menunjukkan bahwa nilai t 6,928 > 0,67638 dan signifikan 0,000 < 0,05 maka bahwa variabel Disiplin Kerja (Z) memiliki pengaruh positif dan tidak signifikan terhadap variabel Komitmen Organisasi (Y) secara parsial.

H4 : Faktor Non Organisasional Berpengaruh Positif Dan Signifikan Terhadap Komitmen Organisasi.

Berdasarkan hasil uji t pada tabel 4.24 diatas yaitu uji t (parsial) menunjukkan bahwa nilai t 0,715 > 0,67638 dan signifikan 0,040 < 0,05 maka dapat dikatakan bahwa variabel Faktor Non-Organisasional (X_2) memiliki pengaruh positif dan signifikan terhadap variabel Komitmen Organisasi (Y) secara parsial.

Berdasarkan hasil uji t pada tabel 4.25 diatas yaitu uji t (parsial) menunjukkan bahwa nilai $t_{6,928} > 0,67638$ dan signifikan $0,000 < 0,05$ maka bahwa variabel Disiplin Kerja (Z) memiliki pengaruh positif dan signifikan terhadap variabel Komitmen Organisasi (Y) secara parsial.

H5 : Disiplin kerja Berpengaruh Positif Dan Signifikan Terhadap Komitmen Organisasi.

D. Pembahasan Hasil Penelitian

Berdasarkan dari hasil penelitian data yang telah dilakukan, maka langkah selanjutnya peneliti akan memaparkan mengenai pembahasan yang dapat memberikan gambaran yang lebih jelas terkait bagaimana variabel yang terdapat dalam penelitian ini saling mempengaruhi. Ada beberapa variabel dalam penelitian ini yaitu Faktor Organisasional (X_1), Non Organisasional (X_2), Komitmen (Y), dan Disiplin Kerja (Z).

1. Pengaruh Faktor Organisasional Terhadap Disiplin Kerja

Berdasarkan hasil analisis data, ditemukan bahwa faktor organisasional memiliki pengaruh positif dan signifikan terhadap disiplin kerja. Temuan ini sejalan dengan penelitian (Winata,2017), yang menemukan bahwa terdapat pengaruh positif dan signifikan.

Temuan ini sejalan dengan hasil penelitian (Nadeak, 2022) yang menemukan bahwa supervisi (salah satu indikator faktor organisasional) juga dapat meningkatkan disiplin kerja Guru SMP di SMP Negeri 3 Harian. Hal yang sama juga ditemukan pada penelitian (Larasati dkk., 2020) yang mengatakan

bahwa supervisi dapat meningkatkan disiplin kerja guru PAUD. Kesamaan ini relevan dikarenakan kemiripan profesi guru dengan driver gojek yang sama-sama menangani orang lain.

Hasil penelitian yang sama juga ditemukan ketika indikator lingkungan kerja dipertimbangkan akan mempengaruhi disiplin kerja *driver*. Seperti pada penelitian (Sugiyatmi dkk., 2016) yang menemukan bahwa terdapat pengaruh yang signifikan antara lingkungan kerja dan disiplin kerja karyawan perusahaan distributor susu. Begitu pula kesamaan hasil ditemukan pada penelitian (Permana dkk., 2015) yang menemukan pengaruh signifikan lingkungan kerja kepada disiplin kerja karyawan Bank Negara Indonesia cabang Malang. Berdasarkan hal ini, dapat disimpulkan bahwa lingkungan kerja juga sangat penting untuk karyawan yang hanya mengerjakan *knowledge work*. Selain itu, lingkungan kerja juga mempengaruhi disiplin kerja pada profesi militer. Hal ini dibuktikan pada penelitian (Marwanto & Nugroho, 2014) yang menemukan bahwa terdapat pengaruh yang signifikan antara lingkungan kerja dan disiplin kerja para prajurit di Satuan Kerja KRI X Armada RI Kawasan Timur.

Menurut pandangan peneliti yang telah dilakukan bahwa faktor organisasional berpengaruh positif dan signifikan terhadap disiplin kerja karena disiplin kerja adalah suatu kepatuhan dalam menjalankan pekerjaan sesuai dengan aturan dalam perusahaan. Disiplin kerja tidak hanya patuh dan taat terhadap tata tertib maupun aturan, namun juga mampu bekerja sesuai dengan yang ditetapkan dalam organisasi.

2. Pengaruh Faktor Organisasional Terhadap Komitmen Organisasi.

Berdasarkan hasil analisis data, ditemukan bahwa faktor organisasional dan non-organisasional memiliki pengaruh positif dan signifikan terhadap komitmen organisasi. Temuan ini sejalan dengan penelitian (Winata, 2017), yang menemukan bahwa terdapat pengaruh positif dan signifikan antara faktor organisasional dan non-organisasional kepada komitmen organisasi pada driver Gojek di kota Solo.

Adapun penelitian lainnya yang menemukan hasil yang sama adalah penelitian (Siwi dkk., 2020). Pada penelitian tersebut, ditemukan pengaruh signifikan antara faktor organisasional (budaya organisasi dan komunikasi organisasi) dan non-organisasional (motivasi kerja) terhadap komitmen organisasi pada pegawai Badan Pendapatan Daerah Kota Manado. Hal ini membuktikan bahwa organisasi pemerintahan juga dipengaruhi oleh faktor organisasional dan non-organisasional untuk menentukan komitmen organisasi pegawainya.

Menurut pandangan peneliti yang telah dilakukan bahwa faktor organisasional dan non organisasional berpengaruh positif dan signifikan terhadap komitmen organisasi, yang di mana merupakan faktor yang bisa mempengaruhi komitmen *driver* gojek khususnya pada kota Makassar. Jika faktor organisasional dan non organisasional meningkat maka organisasi juga akan meningkat.

3. Pengaruh Faktor Non-Organisasional Terhadap Displin Kerja.

Berdasarkan hasil analisis data, ditemukan bahwa faktor non organisasional memiliki pengaruh positif dan signifikan terhadap disiplin kerja. Temuan ini sejalan hasil penelitian (Putra dkk., 2016) yang menemukan bahwa salah satu faktor non organisasional yaitu dukungan organisasional memiliki pengaruh yang signifikan terhadap disiplin kerja karyawan perusahaan depo arsip. Dalam hal ini, disiplin kerja sangatlah penting karena bidang perusahaan banyak menangani elemen kerahasiaan. Selain itu, penelitian (Gunawan & Ardana, 2020) juga menemukan hasil yang sama yaitu faktor non organisasional lingkungan kerja memiliki pengaruh yang signifikan terhadap disiplin kerja pada karyawan restoran. Temuan yang sejalan dengan hasil penelitian ini juga ada pada penelitian (Subagyo, 2014; Utami, 2018), yang menemukan bahwa faktor organisasional seperti supervisi memiliki pengaruh signifikan terhadap disiplin kerja pada guru SMA Negeri Bekasi dan Dosen Politeknik Negeri Semarang. Hal ini juga sejalan dengan temuan sebelumnya bahwa supervisi memiliki pengaruh yang besar terhadap disiplin kerja guru SMP dan PAUD.

Adapun hasil penelitian yang bertentangan seperti pada penelitian (Suseno & Sugiyanto, 2010), yang menemukan bahwa dukungan sosial tidak memiliki pengaruh yang signifikan terhadap disiplin kerja pada karyawan pabrik gula di Yogyakarta. Perbedaan hasil penelitian ini kemungkinan karena jenis pekerjaan di pabrik yang manual dan monoton. Sehingga tidak dapat menginspirasi disiplin kerja yang besar pada karyawannya.

Temuan yang bertentangan juga ditemukan pada penelitian (Setiawan & Lestari, 2016) yang menemukan faktor non organisasional seperti budaya organisasi dan lingkungan kerja memiliki pengaruh yang signifikan terhadap disiplin kerja bagi pegawai BPS Bengkulu. Perbedaan ini kemungkinan terjadi karena bedanya jenis pekerjaan karyawan BPS dan *driver* Gojek.

Menurut pandangan peneliti yang telah dilakukan bahwa faktor non organisasional berpengaruh positif dan signifikan terhadap disiplin kerja, dalam hal ini faktor non organisasional merupakan faktor yang bisa mempengaruhi disiplin kerja *driver* gojek cab. Makassar karena kenyamanan yang diberikan oleh pihak perusahaan tentunya akan meningkatkan disiplin dalam pekerjaannya. Pihak organisasi perlu merancang latihan dan kursus serta menetapkan waktu untuk menyiapkan kerja dan memberi semangat supaya dapat memberikan komitmen yang lebih tinggi lagi dalam pekerjaan mereka.

4. Pengaruh Faktor Non-Organisasional Terhadap Komitmen Organisasi.

Berdasarkan hasil analisis data, ditemukan bahwa faktor non-organisasional memiliki pengaruh positif dan signifikan terhadap komitmen organisasi. Temuan ini sejalan dengan penelitian (Salahudin dkk., 2018) yang menemukan bahwa terdapat pengaruh yang signifikan antara faktor non-organisasional komunikasi kepada komitmen organisasi pegawai negeri sipil (PNS). Hal ini kemungkinan terjadi karena hierarki yang statis pada organisasi pemerintahan. Sehingga komunikasi memiliki pengaruh besar terhadap komitmen pegawai terhadap organisasi pemerintahan tersebut. Penelitian yang lain yang juga

memiliki hasil penelitian yang sama adalah penelitian (Setiawan & Lestari, 2016) yang menemukan bahwa pengaruh positif yang signifikan antara faktor non-organisasional komunikasi kepada komitmen organisasi pegawai BPS Bengkulu.

Adapun temuan ini tidak sejalan dengan penelitian (Siwi dkk., 2020) yang menemukan bahwa faktor non-organisasional seperti motivasi kerja memiliki pengaruh yang signifikan terhadap komitmen organisasi pada pegawai Badan Pendapatan Daerah Kabupaten Manado. Perbedaan hasil penelitian ini kemungkinan karena pekerjaan di Badan Pendapatan Daerah banyak menangani angka-angka. Sehingga motivasi lebih dapat meningkatkan komitmen organisasional pegawai di badan pemerintahan tersebut.

Menurut pandangan peneliti yang telah dilakukan bahwa faktor non organisasi berpengaruh positif dan signifikan terhadap komitmen organisasi pada driver gojek cabang makassar. Apabila faktor utama pada dalam pekerjaan meningkat maka komitmen organisasi akan meningkat.

5. Pengaruh Disiplin Kerja Terhadap Komitmen Organisasi.

Berdasarkan hasil analisis data, ditemukan bahwa disiplin kerja memiliki pengaruh positif dan signifikan terhadap komitmen organisasi. Temuan ini sejalan dengan penelitian (Rumoning, 2018), yang menemukan bahwa terdapat pengaruh yang signifikan antara disiplin kerja dan komitmen organisasi pada perawat di rumah sakit umum daerah. Temuan ini juga sejalan dengan penelitian (Wowor dkk., 2016), yang menyimpulkan hal yang sama namun pada konteks pegawai perusahaan media. Selain itu, pada penelitian (Nurlaely & Riani, 2016) juga

ditemukan kesimpulan namun dalam konteks pegawai rumah sakit. Seluruh kesamaan temuan di atas membuktikan bahwa pembangunan disiplin kerja sangatlah penting agar komitmen organisasi seorang pegawai dapat terwujud di berbagai bidang perusahaan.

Menurut pandangan peneliti dilakukan bahwa disiplin kerja berpengaruh positif dan signifikan terhadap komitmen organisasi karena dengan disiplin dengan yang baik dengan cara mengikuti aturan –aturan perusahaan karyawan dengan tepat waktu dan tidak menghambat bidang kerja lainnya (perusahaan).

Hasil penelitian sejalan dengan penelitian dilakukan oleh Anwar Prabu Mangkunegara (2015) disiplin pada dasarnya adalah kemampuan mengendalikan diri dan mendukung suatu yang dilakukan. Manajemen untuk menangkan organisasi yang dinyatakan dalam pelaksanaan pedoman manajemen untuk memperkuat organisasi.

BAB V

PENUTUP

A. *Simpulan*

Berdasarkan dari hasil penelitian, maka dapat ditarik beberapa kesimpulan sebagai berikut:

1. Faktor Organisasional berpengaruh positif dan signifikan terhadap Disiplin Kerja pada *driver* gojek cabang Makassar.
2. Faktor Organisasional berpengaruh positif dan signifikan terhadap Komitmen Organisasi pada *driver* gojek cabang Makassar.
3. Faktor Non-Organisasional berpengaruh positif dan signifikan terhadap Disiplin Kerja pada *driver* gojek cabang Makassar.
4. Faktor Non-Organisasional berpengaruh positif dan tidak signifikan terhadap Komitmen Organisasi pada *driver* gojek cabang Makassar.
5. Disiplin Kerja berpengaruh positif dan signifikan terhadap Komitmen Organisasi pada *driver* gojek cabang Makassar.

B. *Saran*

1. Untuk Manajemen Gojek

Dikarenakan komitmen karyawan lebih dipengaruhi oleh faktor organisasional dibandingkan dengan faktor non-organisasional, maka manajemen Gojek disarankan untuk meningkatkan kualitas manajemen sumber daya manusia yang ada di perusahaan. Hal ini dapat dilakukan dengan selalu mendengarkan masalah-masalah *driver*, memberikan fasilitas yang mempermudah pekerjaan

driver, dan juga memberikan insentif finansial maupun non-finansial untuk meningkatkan motivasi kerja para *driver*.

2. Untuk Peneliti Selanjutnya

Ditemukan bahwa masih ada 52% variabel yang hilang yang dapat mempengaruhi tingkat komitmen organisasi *driver* Gojek. Oleh karena itu, peneliti selanjutnya yang meneliti subjek yang similar diharapkan untuk memperluas indikator variabel independen yang digunakan pada penelitian ini (faktor organisasional dan non-organisasional) ataupun menambahkan variabel independen yang baru. Dengan begitu, gambaran besar akan faktor-faktor yang dapat mempengaruhi komitmen organisasi *driver* Gojek dapat terwujud.



DAFTAR PUSTAKA

- Ade Irma Susanty, Bimantoro Kushari Pramono. (2015). *The Influence of Personal Factors, Organizational Factors, and Technological factors in The Use of CIM Toward Employees Knowledge Sharing in PT. Jalan Tol Lingkar Luar Jakarta (PT. JLJ)*. Telkom Univesty. Indonesia : Bandung. *3rd International Seminar and Coference on learning Organizational (ISCLO)*.
- Adnan Iqbal. (2011). *The Influence of Personal Factors on The Perceived Organizational climate : Evidence From The Pakistan Industrial Organizations*. *College of Business Administration: Prince Sultan Universty. Interdisiplinary Journal of Contemporary Research in Business*. Vol.2, no. 9.
- Aini, Nurul, Icha. (2019). Pengaruh Faktor Personal, Faktor Organsasional dan Faktor Non Organisasional terhadap Komitmen Organisasional pada PT. Giant Transporter Indonesia Cab. Medan.
- Anggraeni, F.N. (2020). *Survey Motivasi Kerja Driver Ojek Online Grab*. *Scientific Journal of Reflection: Economic, Accounting, Management and Business*. 3(3). 251 – 260.
- Anis, Basalamah Salim, Jung. (2010). Pengaruh kepemimpinan dan kedisiplinan terhadap kinerja pegawai dengan komitmen organisasi sebagai intervening pada Kanwil Direktorat Jenderal Perbendaharaan Provinsi Sul-Sel : Vol.3. No.1. Juni.
- Bidayani, Utik & Mulyono, Iksan. (2018). Pengaruh Faktor Personal, Faktor Organisasional dan Faktor Non Organisasional Terhadap Komitmen Organisasional Karyawan PT. AJB Bumi Putra Gondomanan Yogyakarta. *Jurnal Fokus: Universitas Ahmad Dahlan*. 8(20).
- Hardaningtyas, Tri, Ratna. (2018). Persepsi Masyarakat terhadap Pennggunaan Transportasi *Online* (Grab) di Malang. *Jurnal Inovasi Bisnis dan Manajemen Indonesia: FEB – Universitas Islam Malang*. 2(1).
- Herni Hidiyah Nasrul, Sri Langgeng Ratnasari, dkk. (2018). Pengaruh Kepuasan Kerja, Displin Kerja, Budaya Organisasi, Motivasi Kerja, dan Kompensasi Terhadap Kinerja *Driver* Gojek di Kota Batam. Program Studi Magister Manajemen : Universitas Riau Kepulauan Indonesia.

- I Gusti, M. S & Cok Gede, S. R. (2019). Pengaruh Gaya Kepemimpinan, Motivasi Komunikasi, Dan Budaya Organisasional Terhadap Displin Kerja Pegawai Kontrak. E – Jurnal Manajemen. Fakultas Ekonomi dan Bisnis : Universitas Udayana (Unud), Bali, Indonesia. 8(6). 3590 – 3617.
- Indayani, C.P.L & Suwandana, M.G.I. (2016). Pengaruh Keadilan Organisasional Terhadap Kepuasan Kerja dan Komitmen Organisasional Pada Karyawan. E. Jurnal Manajemen Unud: Fakultas Ekonomi dan Bisnis Universitas Udayana (Unud), Bali, Indonesia. 5(6). 3589 – 3619.
- Irma Suryani. (2018). Factors Affecting Organizational Commitment. Faculty of Economics and Business, Sylah Kuala Universty. Jurnal Manajemen dan Inovasi. Vol 9 (1). Hal. 26 – 34.
- Kuraesin Ecin, Agung Syahrums dkk. (2020). Pengaruh Faktor Personal dan Non Organisasional terhadap Komitmen Organisasional. Jurnal Ilmu Manajemen: Fakultas Ekonomi dan Bisnis Universitas Ibn Khaldum Bogor, Indonesia. 3(2). 264 – 272.
- Munandar, Aris. (2017). Pengaruh Faktor Personal, Faktor Organisasional dan Faktor Non Organisasional terhadap Komitmen Organisasional pada Studi kasus pada karyawan PT. KAI Daop 6 Yogyakarta Stasium Lempuyanga) Universitas PGRI Yogyakarta.
- Nagmi Moftah Aimer, Hassan R. H. Elkhdr. (2020). *The Effect Personal Factors on Organizational Commitment Among Teacher Working at Libyan Schools in Turkey. The Institute for Engineering Professions, Almajurie, Benghazi, Libya and Higher Institute of Marine Sciences Techniques Sabratha, Libya. Jurnal of Business and Management Research.* 5(1).
- Nasfi, Sabri dkk. (2020). *The Effect of Personal, Organizational and Non Organizational Factors on Organizational Commitments In. PT. PLN Bukut Tinggi Area. E – Jurnal Apresiasi Ekonomi: Lecturer Perbankan Syariah, STES Manna Wasalwa, Padang Panjang, at Indonesia & Lecture Prodi Manajemen, Sekolah Tinggi Ilmu Ekonomi Haji Agus Salim Bukit Tinggi.* 8(1). 142 – 152.
- Prasetya arif Mukzam Djudi Mochamad, Ilahi Kurnia Dede. (2017). Pengaruh Kepuasan Kerja Terhadap Displin Kerja Dan Komitmen Organisasional Pada PT. Pln Distribus Jawa Tmur Area Malang : Fakultas Ilmu Administrasi Universitas Brawijaya Malang.
- Samiruddin, Karsadi, Harnia. (2018). Faktor – Faktoryang Mempengaruhi Kedisiplinan Kerja Pegawai Pada Kantor Kecamatan Pasta. Fakultas Keguruan dan Ilmu pendidikan : Universitas Halu Oleo, Kendari.93232 Sulawesi Tenggara. Indonesia.

- Santoso Hadi Bambang, Ningsih Purwati Henni. (2018). Pengaruh Struktur Modal, Ukuran Perusahaan Dan Profitabilitas Terhadap Nilai Perusahaan Pada Perusahaan Otomotif. Sekolah Tinggi Ilmu Ekonomi Indonesia (STIESIA) : Surabaya.
- Sri haryani, Nur hayati. (2016). Pengaruh Pelatihan, Kepemimpinan, dan Motivasi terhadap Kinerja Karyawan pada PD BPR Bank Yogyakarta. Alumni Sekolah Tinggi Ilmu Manajemen YKPN Yogyakarta.
- Sukimah fatih, David stepanus. (2021). Pengaruh Ukuran Perusahaan, Arus Kas Operasional, Dan Net Profit Margin (NPM) Terhadap Return Saham. Universitas Widya Katika, Indonesia : Fakultas Ekonomi.
- Sutanto Madiono Eddy, Tjipto Ivan. (2018). Pengaruh Kepuasan Pada Kompensasi, Motivasi Kerja, Dan Komitmen Organisasional Terhadap Kedisiplinan Kerja Sopir Tetap Pada PT. Sumber Karya.
- Tresna, W.T & Mohoroni, M dkk. (2017). *Comparison of User Experience on Consumer in DKI Jakarta. Jurnal AdBispreneur: Business Administration, Padjadjaran University*. 2(2). 163 – 173.

L

A



UNIVERSITAS ISLAM NEGERI
ALAUDDIN
M A K A S S A R

R

A

N

LAMPIRAN KUESIONER PENELITIAN

Assalamualaikum Warahmatullahi Wabarakatuh

Bapak/Ibu/Sdr/i yang saya hormati, saya mahasiswi Universitas Islam Negeri Alauddin Makassar (UINAM) sedang melakukan penelitian di Kantor PT. Gojek Cabang Makassar. Penelitian yang saya lakukan berjudul **“Pengaruh Faktor Organisasional Dan Non Organisasional Terhadap Komitmen Organisasi Dengan Displin Kerja Sebagai Variabel Intervening Pada Driver Gojek Cabang Makassar”**. Penelitian ini merupakan rancangan dalam pembuatan skripsi.

Saya memohon kesediaan Bapak/Ibu/Sdr/i untuk meluangkan waktu sejenak guna mengisi angket ini. Sesuai dengan kode etik penelitian, saya menjamin kerahasiaan semua data. Kesediaan Bapak/Ibu/Sdr/i yang telah mengisi angket ini adalah bantuan yang tak ternilai bagi saya, saya sampaikan terima kasih banyak atas kerjasamanya.

Cara Pengisian Kuesioner

Setiap pernyataan diberikan tanda centang (☐) pada kolom jawaban yang tersedia sesuai dengan pendapat Bapak/Ibu/Sdr/i. Setiap pernyataan mengharapkan hanya ada satu jawaban. Skala yang digunakan dalam penelitian ini adalah skala interval dengan rentang nilai 1-5.

Penggunaan angka 1-3 menunjukkan bahwa pendapat Bapak/Ibu/Sdr/i berada pada kategori **Sangat tidak setuju** dan penggunaan angka 4-5 menunjukkan bahwa pendapat Bapak/Ibu/Sdr/i berada pada kategori **Sangat setuju**.

Sangat Tidak Setuju

1	2	3	4	5
---	---	---	---	---

 Sangat Setuju

Identitas Responden

Nama :
 Jenis Kelamin :
 Usia :

Organisasional (X₁)

- 1) Lingkungan Kerja : Suasana dimana driver melakukan aktivitas setiap harinya.

Pernyataan :

- Kondisi fisik lingkungan kerja mendukung aktivitas pekerjaan.
- *Driver* merasa nyaman dengan suasana kerja.

Sangat Tidak Setuju

1	2	3	4	5
---	---	---	---	---

 Sangat Setuju

- 2) Supervisi : Tindakan nyata yang dilakukan oleh atasan.

Pernyataan :

- Saya merasakan bahwa supervisi di tempat saya bekerja meningkatkan pengetahuan saya.
- Saya merasakan bahwa supervisi di tempat saya bekerja meningkatkan kemampuan teknis saya di lokasi kerja.

Sangat Tidak Setuju

1	2	3	4	5
---	---	---	---	---

 Sangat Setuju

- 3) Konsistensi : sebuah sifat yang dapat kita pegang teguh sehingga sampai dengan tujuan.

Pernyataan :

- Saya memiliki jiwa konsistensi yang tinggi dalam bekerja.
- Saya selalu konsistensi dengan pekerjaan yang diberikan atasan saya sistem penggajian .

Sangat Tidak Setuju

1	2	3	4	5
---	---	---	---	---

 Sangat Setuju

Non Organisasional (X₂)

1. Komunikasi : Salah satu cara bagaimana seseorang menyampaikan

sebuah informasi penting kepada atasan.

Pernyataan :

- Saya memiliki komunikasi yang baik dengan atasan.
- Atasan saya selalu menjaga komunikasi antara *driver*.

Sangat Tidak Setuju

1	2	3	4	5
---	---	---	---	---

 Sangat Setuju

2. Partisipasi : tanggung jawab karyawan yang didasari pada kesadaran penuh dalam menaati dan mematuhi serta mengerjakan semua tugas pekerjaannya dengan baik.

Pernyataan :

- Saya selalu ikut berpartisipasi ketika ada kegiatan di perusahaan.
- Atasan saya selalu menyediakan waktu untuk berkomunikasi dan berinteraksi.

Sangat Tidak Setuju

1	2	3	4	5
---	---	---	---	---

 Sangat Setuju

3. Dukungan : Suatu upaya yang diberikan kepada seseorang baik itu moril maupun material untuk memotivasi orang lain dalam melaksanakan suatu kegiatan.

Pernyataan :

- Saya selalu mendapat dukungan dari atasan apabila sedang kerja.
- Atasan saya selalu mengingatkan untuk beristirahat dengan cukup.

Sangat Tidak Setuju

1	2	3	4	5
---	---	---	---	---

 Sangat Setuju

4. Negoisasi: sebuah aktivitas yang merundingkan atau membicarakan

sesuatu.

- Saya berperan dalam melakukan kontrak untuk barang/jasa yang dibutuhkan pada unit/sub unit saya dengan pihak luar.
- Saya berunding dengan rekan kerja terkait pekerjaan dan permasalahan yang terjadi dengan baik.

Displin Kerja (Z)

1. Taat terhadap aturan : Suatu sikap tunduk kepada tindakan atau perbuatan yang telah dibuat.

Pernyataan :

- Saya selalu hadir tepat waktu pada jam kerja.
- Saya selalu melakukan tugas – tugas kerja sampai selesai setiap harinya.

Sangat Tidak Setuju

1	2	3	4	5
---	---	---	---	---

 Sangat Setuju

2. Taat terhadap waktu peraturan perusahaan : Mengikuti segala peraturan dan waktu yang berlaku dalam perusahaan.

Peryataan :

- Saya selalu merapikan peralatan kerja setelah dipakai.
- Saya selalu menaanti peraturan yang diterapkan perusahaan.

Sangat Tidak Setuju

1	2	3	4	5
---	---	---	---	---

 Sangat Setuju

3. Taat terhadap aturan pekerjaan : mengikuti segala aturan yang ada diinstansi dan lapangan kerja

- Saya selalu menggunakan seragam kerja yang telah ditentukan.
- Saya selalu menggunakan tanda pengenal didalam perusahaan.

Sangat Tidak Setuju

1	2	3	4	5
---	---	---	---	---

 Sangat Setuju

Komitmen Organisasi (Y)

1. Komitmen berkesinambungan (afektif) : keterikatan emosional *driver*, identifikasi *driver*, dan keterlibatan *driver* pada organisasional.

Pernyataan :

- Saya harus bersikap loyal/patuh kepada perusahaan.
- Saya memiliki rasa komitmen yang tinggi di perusahaan.

Sangat Tidak Setuju

1	2	3	4	5
---	---	---	---	---

 Sangat Setuju

2. Komitmen terpadu (normatif) : berkaitan dengan perasaan wajib untuk tetap bekerja dalam organisasional.

Pernyataan :

- Saya berkomitmen akan bekerja dengan baik demi kesuksesan.
- Saya memiliki kemampuan yang baik sehingga saya ingin terus bekerja di gojek ini.

Sangat Tidak Setuju

1	2	3	4	5
---	---	---	---	---

 Sangat Setuju

3. Komitmen terkontrol : persepsi seseorang atas biaya dan resiko dengan meninggalkan organisasional.

Pernyataan :

- Driver khawatir apabila berhenti dari perusahaan karena belum memiliki tempat kerja.
- Akan sangat susah bagi karyawan untuk meninggalkan perusahaan walaupun driver menginginkan.

Sangat Tidak Setuju

1	2	3	4	5
---	---	---	---	---

 Sangat Setuju

LAMPIRAN II TABULASI DATA

No.	Nama	Jenis Kelamin	Usia	Pendidikan Terakhir
1	Yanti	Perempuan	26	SMA
2	Alfian Zainal	Laki-laki	22	SMA
3	Nur ulita prihasti	Perempuan	22	SMA
4	Muh. Zulfikar Ali	Laki-laki	20	SMK
5	Daud Sainuddin	Laki-laki	22	SMA
6	Waldimursida	Laki-laki	23	SMA
7	Muh Resky	Laki-laki	25	SMA
8	Ardiansyah	Laki-laki	25	S1
9	Yudi	Laki-laki	31	SMA
10	Adi	Laki-laki	27	SMA
11	Putra	Laki-laki	28	SMK
12	Iky	Laki-laki	27	SMA
13	Aan	Laki-laki	29	SMA
14	Rian	Laki-laki	26	SMA
15	Mahesa	Laki-laki	29	SMA
16	Reza	Laki-laki	35	SMP
17	Fadhil muhammad ashal	Laki-laki	20	SMA
18	Muhammad Syauqy	Laki-laki	22	Madrasah Aliyah
19	Ratna	Perempuan	25	SMA
20	Anna	Perempuan	23	SMA
21	Uppa	Perempuan	22	SMA
22	ACAA	Perempuan	26	SMA
23	Ramlah	Perempuan	30	SMA
24	Bagas	Laki-laki	25	SMA
25	Fikar	Laki-laki	19	SMP
26	Rasul	Laki-laki	20	SMA
27	Padil	Laki-laki	21	SMA
28	Sahrul	Laki-laki	17	SMP
29	Rafil	Laki-laki	23	SMA
30	Wais	Laki-laki	20	SMA
31	Hasan	Laki-laki	35	SMA
32	Safar	Laki-laki	30	SMP
33	Ridwan	Laki-laki	40	SMA
34	Dg Gassing	Laki-laki	40	SMP
35	Riswan	Laki-laki	23	SMA
36	Denis	Laki-laki	22	SMA
37	Ferdi	Laki-laki	24	SMA
38	Hasbi	Laki-laki	25	SMA
39	Risaldi	Laki-laki	22	SMA
40	Riswandi	Laki-laki	27	SMA
41	Alrian	Laki-laki	23	SMA
42	Wahyu Sahrani	Laki-laki	22	SMA
43	Rahmat Haryono	Laki-laki	26	SMA
44	Riswan Risal	Laki-laki	20	SMA
45	Agung	Laki-laki	24	SMA
46	Syarif	Laki-laki	28	SMA
47	Abdi	Laki-laki	21	SMA
48	Kadir	Laki-laki	23	SMA

49	Setiawan	Laki-laki	24	SMA
50	Aditia	Laki-laki	26	SMA
51	Amsah	Laki-laki	30	SMA
52	Fitrah	Laki-laki	36	SMP
53	Damar	Laki-laki	40	SD
54	Sawa'	Laki-laki	40	SD
55	Iskandar	Laki-laki	40	SMA
56	Saleh	Laki-laki	30	SMA
57	Alim	Laki-laki	30	SMA
58	Aswar	Laki-laki	24	SMA
59	Sahril	Laki-laki	30	SMA
60	Galang	Laki-laki	21	SMP
61	Jaddid	Laki-laki	24	SMA
62	Ahmad	Laki-laki	24	SMA
63	Fikran	Laki-laki	20	SD
64	Wirawan	Laki-laki	24	SMA
65	Galu	Laki-laki	23	SMA
66	Sese	Laki-laki	26	SMA
67	Ocang	Laki-laki	23	SMA
68	Fauzan	Laki-laki	32	SMA
69	Ashal	Laki-laki	40	SD
70	Ali	Laki-laki	40	SD
71	Abu	Laki-laki	24	SMA
72	Abdullah	Laki-laki	31	SMP
73	Zainuddin	Laki-laki	27	Perguruan Tinggi
74	Rasyid	Laki-laki	35	SMP
75	Cici	Laki-laki	24	SMK
76	Udin	Laki-laki	30	SMA
77	Zaidin	Laki-laki	21	SMK
78	Hendri	Laki-laki	20	SMA
79	Hendra	Laki-laki	26	SMA
80	Ilham	Laki-laki	25	SMA
81	Jaya	Laki-laki	22	SMA
82	Febri	Laki-laki	27	SMA
83	Makmur	Laki-laki	30	SMA
84	Rudianto	Laki-laki	37	SMP
85	Abadi	Laki-laki	32	SMA
86	Marcell	Laki-laki	32	SMK
87	Muh Fatah	Laki-laki	30	SMA
88	Fatwa	Laki-laki	26	SMA
89	Zaki	Laki-laki	30	SMA
90	Ari	Laki-laki	25	SMA
91	Rifad	Laki-laki	25	SMK
92	Adam	Laki-laki	25	SMA
93	Zulkifli	Laki-laki	28	SMA
94	Awaluddin	Laki-laki	32	SMA
95	Aldo	Laki-laki	24	SD
96	Arif	Laki-laki	22	SMP
97	Gunawan	Laki-laki	25	SMP
98	Catur	Laki-laki	30	Madrasah Aliyah
99	Alamsyah	Laki-laki	30	SD
100	Kusuma	Laki-laki	29	SD
101	Bisma	Laki-laki	26	SMA

102	Doni	Laki-laki	26	SMA
103	Ihsan	Laki-laki	23	SMP
104	Darul	Laki-laki	27	SMK
105	Rihadi	Laki-laki	25	Perguruan Tinggi
106	Dedi	Laki-laki	26	SMA
107	Tammu	Laki-laki	39	SD
108	Dg.tayang	Laki-laki	35	SMP
109	Alif	Laki-laki	23	SMA
110	Bambang	Laki-laki	29	SMA
111	Rehan	Laki-laki	25	SMA
112	Dayat	Laki-laki	29	SMA
113	Ridho	Laki-laki	26	SMA
114	Rohan	Laki-laki	35	SMA
115	Amirullah	Laki-laki	35	SMA
116	Rahul	Laki-laki	25	SMA
117	Tono	Laki-laki	40	SD
118	Samuel	Laki-laki	37	SMK
119	Mubarok	Laki-laki	20	SMA
120	Kamaruddin	Laki-laki	40	SMA
121	Memem	Laki-laki	40	SMA
122	Ruslan	Laki-laki	37	SMA
123	Suharto	Laki-laki	40	SMA
124	Batara	Laki-laki	27	SMA
125	Syamsuddin	Laki-laki	40	SD
126	Herianto	Laki-laki	30	SMP
127	Arjuna	Laki-laki	30	SMA
128	Gilang Ramadhan	Laki-laki	35	SMP
129	Ancu	Laki-laki	35	SMP
130	Dg. Liwang	Laki-laki	40	SMP

Organisasional (X1)							Non-Organisasional (X2)								
1	2	3	4	5	6	Total	1	2	3	4	5	6	7	8	Total
4	4	4	4	4	4	24	4	4	4	4	4	4	4	4	32
3	4	5	4	5	4	25	4	5	4	4	5	4	4	5	35
4	4	5	5	5	4	27	4	5	5	5	5	5	5	5	39
5	5	5	4	5	5	29	5	4	4	4	3	5	4	4	33
4	4	4	4	5	4	25	4	5	5	4	5	4	4	4	35
3	4	4	4	4	3	22	5	4	4	4	4	4	4	4	33
5	4	4	4	4	4	25	4	3	4	4	4	4	4	3	30
4	4	3	4	4	4	23	4	4	5	4	5	5	4	3	34
3	4	5	3	4	5	24	3	4	5	5	4	3	3	4	31
4	5	5	5	4	4	27	3	4	4	3	3	3	3	3	26
3	5	4	5	4	3	24	5	4	3	3	5	4	4	4	32
4	5	5	4	4	5	27	4	4	4	4	4	4	4	4	32
4	3	4	4	5	5	25	3	3	4	5	5	4	5	4	33
3	3	3	3	3	3	18	3	3	3	3	3	3	3	3	24
4	5	4	5	5	5	28	4	4	4	4	4	3	3	3	29
3	3	3	4	4	4	21	5	5	5	3	3	3	3	3	30
3	3	3	3	3	4	19	3	3	5	4	4	5	3	4	31
4	4	4	4	3	4	23	3	4	4	3	4	3	4	4	29
4	4	3	4	3	4	22	4	3	4	4	3	4	4	4	30
3	4	4	4	4	4	23	4	4	4	4	4	3	4	3	30
3	3	4	3	3	4	20	3	3	4	4	3	3	3	4	27
3	4	3	3	4	4	21	3	4	3	3	4	3	3	4	27
4	3	4	3	4	4	22	3	3	3	4	4	4	3	3	27
3	3	4	3	4	3	20	3	4	3	4	3	4	3	3	27
3	4	3	3	4	3	20	3	4	3	4	3	4	3	4	28
3	4	4	4	3	3	21	3	5	3	3	4	3	3	4	28
3	3	4	4	4	3	21	3	4	3	4	3	4	3	3	27
3	4	3	4	3	4	21	3	4	3	4	3	4	3	4	28
3	4	3	3	3	4	20	3	4	3	4	3	4	3	4	28
3	4	3	4	3	4	21	3	3	4	3	4	3	4	3	27
3	4	3	4	3	4	21	3	4	3	4	3	4	3	3	27
3	3	3	4	3	4	20	3	4	3	4	3	4	3	4	28
3	4	3	3	4	4	21	4	4	4	4	3	4	3	4	30
3	4	4	3	3	4	21	3	4	4	4	3	4	4	4	30
3	3	3	4	4	4	21	4	4	4	4	4	4	4	4	32
4	3	3	4	3	3	20	3	4	3	3	3	4	3	3	26
3	4	3	4	3	4	21	4	3	4	3	3	4	3	4	28
4	3	4	3	4	3	21	3	5	3	4	3	4	3	4	29
3	3	3	3	3	3	18	3	3	3	3	3	3	3	3	24
4	4	3	4	3	4	22	3	3	3	3	3	3	3	3	24
3	3	3	4	3	4	20	3	3	3	4	3	4	3	3	26
3	4	3	4	3	5	22	4	4	3	4	3	5	3	3	29
4	4	3	3	3	4	21	3	4	3	4	3	4	3	4	28
3	3	4	3	3	4	20	3	3	5	3	4	3	4	3	28
3	3	3	4	3	5	21	3	4	3	4	3	4	3	4	28
4	4	4	4	4	4	24	4	4	3	3	4	4	4	3	29

3	4	3	4	3	3	20	3	3	3	4	3	4	3	4	27
3	4	3	4	3	3	20	3	4	3	4	3	4	3	4	28
4	4	4	4	4	4	24	4	4	4	4	4	4	4	4	32
3	3	3	4	4	4	21	3	4	4	4	4	4	3	3	29
4	4	4	4	3	4	23	4	3	3	4	4	4	4	4	30
3	4	4	4	3	4	22	4	3	3	4	3	4	3	4	28
4	3	4	3	3	4	21	4	4	4	3	4	4	3	4	30
4	4	4	3	3	4	22	4	4	3	4	4	4	4	4	31
4	4	4	3	3	4	22	4	4	4	4	3	4	4	4	31
4	4	4	4	4	4	24	4	4	4	4	4	3	4	4	31
4	4	3	4	4	4	23	4	4	4	4	4	3	4	4	31
4	4	4	4	4	4	24	4	4	4	4	4	4	5	4	33
4	4	4	4	4	4	24	4	4	4	4	4	4	4	3	31
4	4	4	4	4	4	24	4	4	4	4	4	4	4	4	32
4	4	4	5	4	4	25	3	4	4	4	4	4	4	4	31
4	4	4	4	3	4	23	4	3	4	3	3	5	4	4	30
3	3	4	3	3	4	20	3	3	5	4	3	4	4	4	30
4	4	4	4	4	4	24	4	4	4	4	4	4	4	4	32
4	4	4	4	4	4	24	4	4	5	4	5	4	4	4	34
4	4	4	4	4	4	24	4	4	4	4	4	3	4	4	31
4	4	4	4	4	5	25	4	4	4	4	4	4	4	4	32
4	4	4	4	3	3	22	4	4	4	3	4	4	4	4	31
4	4	4	4	4	4	24	4	4	4	4	4	4	4	4	32
4	4	4	3	4	4	23	4	4	4	3	4	4	4	4	31
4	4	4	4	3	4	23	4	4	4	4	4	4	4	4	32
3	4	5	5	4	3	24	5	4	4	3	3	5	5	4	33
4	3	4	4	3	4	22	3	4	3	4	3	4	3	4	28
4	4	4	4	3	3	22	3	3	3	3	3	4	4	5	28
3	4	4	4	4	4	23	4	4	4	4	4	4	4	5	33
4	4	4	3	3	4	22	3	4	3	4	4	4	4	4	30
4	4	4	4	5	5	26	3	3	3	5	5	4	4	4	31
4	4	4	4	4	4	24	4	4	4	4	4	4	4	4	32
4	4	4	4	4	4	24	4	4	4	4	4	4	4	4	32
5	4	4	4	4	4	25	4	4	4	4	4	4	4	4	32
4	4	4	4	4	4	24	4	4	4	4	3	4	3	4	30
4	4	3	3	5	5	24	4	4	3	3	5	5	4	4	32
4	4	4	4	4	4	24	4	4	4	4	4	4	4	4	32
5	5	4	4	2	3	23	1	3	1	2	2	1	1	1	12
1	4	4	4	4	3	20	4	4	4	4	4	3	4	4	31
1	3	1	2	2	4	13	2	4	2	2	4	2	4	4	24
4	3	4	3	3	3	20	4	4	3	4	3	4	4	4	30
1	3	3	2	4	5	18	2	1	4	1	2	2	4	5	21
4	4	4	4	4	4	24	4	4	4	3	4	4	4	4	31
4	3	4	4	4	3	22	4	4	4	4	4	4	4	3	31
2	3	1	4	5	5	20	4	1	5	1	5	1	2	5	24
3	3	4	3	3	4	20	3	3	5	3	1	5	3	4	27
4	3	3	4	4	5	23	1	1	5	1	1	4	4	4	21
2	2	2	2	4	5	17	5	2	2	3	3	3	3	3	24

Komitmen Organisasi (Y)							Disiplin Kerja (Z)						
1	2	3	4	5	6	Total	1	2	3	4	5	6	Total
4	4	4	4	4	4	24	4	4	4	4	4	4	24
4	5	4	4	5	4	26	4	4	4	5	4	5	26
5	5	5	5	5	5	30	5	4	4	4	4	4	25
5	4	5	4	4	2	24	5	5	5	5	5	5	30
5	4	4	4	5	4	26	5	5	5	4	4	5	28
4	5	4	3	4	3	23	3	4	4	4	4	4	23
4	4	3	4	4	4	23	4	4	4	4	4	4	24
4	4	4	4	5	4	25	2	4	4	4	5	4	23
4	5	4	3	5	4	25	5	4	3	5	5	3	25
4	4	5	4	5	4	26	3	3	4	5	5	4	24
5	5	5	5	4	4	28	5	4	4	4	5	5	27
5	5	5	5	5	5	30	4	4	4	5	5	5	27
3	3	3	3	3	3	18	4	5	4	5	4	5	27
3	3	3	3	3	3	18	3	3	3	3	3	3	18
4	4	4	4	4	4	24	4	4	4	4	4	4	24
3	3	3	3	3	3	18	3	3	3	3	3	3	18
4	4	3	4	5	1	21	5	5	5	4	4	3	26
4	4	4	4	4	4	24	4	4	4	4	4	4	24
3	4	3	4	3	3	20	3	4	3	3	4	3	20
3	3	4	3	4	4	21	3	4	3	4	3	3	20
4	4	3	4	3	4	22	3	4	4	3	3	4	21
3	3	4	3	4	3	20	3	3	4	3	3	3	19
3	4	3	4	4	4	22	3	4	3	4	4	3	21
3	4	3	4	3	3	20	3	4	3	3	3	3	19
3	4	3	3	4	3	20	3	3	3	4	3	3	19
3	4	3	4	3	4	21	3	4	3	3	4	3	20
3	4	3	4	3	3	20	3	4	3	4	3	4	21
3	4	3	4	3	4	21	3	4	3	4	3	4	21
3	4	3	4	3	4	21	4	3	3	4	3	4	21
3	3	3	4	3	4	20	3	4	3	3	3	4	20
3	5	3	4	3	4	22	3	4	3	4	3	5	22
3	4	3	3	3	3	19	3	3	4	3	4	3	20
4	4	4	4	3	5	24	4	4	4	4	4	4	24
3	4	3	4	3	4	21	3	4	3	4	4	4	22
4	4	4	4	3	3	22	4	4	3	4	4	4	23
4	3	4	4	4	4	23	4	4	3	3	3	4	21
3	4	3	4	3	4	21	4	3	4	3	4	3	21
3	4	3	4	3	4	21	3	4	3	5	3	4	22
3	3	3	3	3	3	18	3	3	3	3	3	3	18
4	4	3	4	4	4	23	4	4	4	3	3	4	22
3	4	3	4	3	4	21	3	5	3	4	3	4	22
3	4	3	5	3	3	21	3	4	3	3	3	4	20
3	3	4	3	3	5	21	3	3	4	3	3	4	20
3	3	5	3	4	5	23	4	5	3	4	3	4	23
3	3	4	3	4	3	20	3	4	3	4	3	5	22
4	4	4	4	4	4	24	4	4	4	4	4	4	24
3	4	3	4	3	4	21	3	3	3	5	3	4	21
3	5	3	5	3	5	24	3	3	4	3	5	4	22
4	4	4	4	4	4	24	3	4	4	4	4	4	23

4	4	4	4	4	4	24	4	3	4	4	3	4	22
4	4	4	4	4	4	24	3	4	4	4	4	4	23
4	4	4	4	4	3	23	4	3	3	3	3	4	20
3	3	4	3	3	3	19	3	4	4	3	3	3	20
4	4	4	4	4	4	24	4	4	4	4	4	3	23
3	4	3	3	4	3	20	4	3	3	4	4	4	22
4	3	4	4	4	3	22	4	4	4	4	4	4	24
4	4	4	3	3	4	22	4	4	4	5	4	4	25
4	3	4	4	4	4	23	4	4	4	4	4	4	24
4	4	4	4	4	4	24	4	4	4	4	4	4	24
4	4	4	4	4	4	24	4	4	4	3	3	4	22
3	4	4	4	4	4	23	4	5	4	4	4	4	25
5	4	4	4	5	4	26	4	4	4	4	4	5	25
5	4	4	4	4	4	25	3	5	3	5	5	4	25
4	4	4	4	4	4	24	4	4	4	4	4	4	24
5	3	5	3	3	4	23	4	3	4	4	4	4	23
4	4	4	4	4	4	24	4	4	4	4	4	4	24
4	4	4	4	4	4	24	4	5	4	4	4	4	25
4	4	4	4	4	4	24	4	4	4	4	4	4	24
4	4	4	4	4	4	24	4	4	4	3	4	4	23
4	4	4	4	4	4	24	4	4	4	4	4	4	24
4	3	4	4	4	4	23	4	4	4	4	4	4	24
4	4	5	5	5	4	27	4	4	4	4	4	4	24
5	3	4	3	3	4	22	3	4	4	3	5	4	23
4	4	4	4	4	4	24	5	5	5	5	4	4	28
4	4	4	4	4	4	24	5	4	5	4	4	5	27
4	3	4	4	4	4	23	4	4	4	4	4	4	24
5	5	4	4	4	4	26	4	4	4	4	5	4	25
4	4	4	4	4	4	24	4	4	4	4	4	4	24
4	4	4	4	4	4	24	4	4	4	4	4	4	24
4	4	4	4	4	4	24	4	4	4	4	4	4	24
4	4	4	4	4	4	24	4	4	4	4	4	4	24
4	4	4	4	4	4	24	4	4	4	4	4	4	24
4	4	4	4	4	4	24	4	4	4	4	4	4	24
3	3	1	1	4	4	16	4	4	4	4	3	4	23
2	1	2	3	4	1	13	3	1	2	4	2	1	13
4	4	3	4	4	4	23	3	4	4	3	4	4	22
3	3	3	3	2	2	16	3	3	3	3	3	3	18
3	3	4	4	4	4	22	4	3	4	3	4	3	21
5	5	5	5	5	5	30	5	5	5	5	5	5	30
4	3	3	4	4	3	21	4	4	4	4	4	4	24
4	4	4	4	3	4	23	4	4	4	4	4	4	24
2	2	2	2	2	4	14	5	4	4	4	4	2	23
3	4	3	3	3	4	20	3	3	4	3	3	4	20
4	4	4	4	4	4	24	1	4	4	4	4	4	21
3	3	3	3	3	3	18	3	3	3	3	3	3	18
3	4	3	4	3	4	21	3	3	5	3	4	3	21
4	4	4	4	4	4	24	3	4	4	4	4	3	22
3	3	3	4	3	3	19	3	4	3	3	4	3	20
4	4	3	4	4	3	22	3	4	4	3	3	4	21
3	3	3	3	3	3	18	3	3	3	3	3	3	18
3	3	3	4	3	3	19	3	3	4	4	3	3	20
4	4	4	4	4	4	24	4	4	4	4	4	4	24
4	4	3	4	4	3	22	3	3	3	4	4	4	21

4	3	4	3	4	3	21	3	3	4	4	3	4	21
3	3	3	3	3	3	18	3	3	3	3	3	3	18
4	4	2	3	3	3	19	2	4	3	4	3	3	19
3	4	3	5	3	4	22	3	3	4	3	4	3	20
4	4	4	4	4	4	24	3	5	3	4	3	4	22
4	4	4	4	4	4	24	5	5	5	5	4	4	28
3	4	4	4	4	4	23	4	3	3	4	4	4	22
3	3	3	3	3	3	18	4	4	3	3	3	3	20
3	4	3	4	3	4	21	3	4	3	4	3	3	20
3	3	3	3	3	3	18	3	3	3	3	3	3	18
4	4	4	4	4	4	24	4	4	4	4	4	4	24
4	3	4	4	3	4	22	3	4	4	4	4	4	23
3	3	3	3	3	3	18	3	3	3	3	3	3	18
4	4	4	4	4	4	24	3	4	3	4	4	3	21
4	4	4	4	4	4	24	4	4	3	3	4	3	21
2	2	4	4	2	2	16	4	4	4	4	4	4	24
4	4	4	3	4	3	22	3	4	3	4	3	4	21
3	3	3	3	3	3	18	3	3	3	3	3	3	18
3	5	3	4	3	4	22	3	4	3	3	4	3	20
3	3	3	3	3	3	18	3	3	3	3	3	3	18
4	3	4	3	4	4	22	4	3	4	3	4	3	21
3	3	3	3	3	3	18	3	3	3	3	3	3	18
2	4	2	4	2	4	18	2	4	2	3	2	4	17
4	4	4	4	3	3	22	2	4	3	2	4	4	19
4	3	4	3	4	3	21	4	3	4	3	4	3	21
3	3	3	3	3	3	18	3	3	2	3	3	3	17
3	5	3	4	3	3	21	4	3	4	3	3	4	21
3	3	3	3	3	3	18	3	3	3	3	3	3	18

ALAUDDIN
MAKASSAR

Dokumentasi Driver Gojek



DAFTAR RIWAYAT HIDUP



Nurul Azizah, lahir di Kota Makassar pada tanggal 26 Februari 2000. Penulis merupakan anak pertama dari tiga bersaudara. Anak dari Bapak Muh. Rusli Rauf dan Ibu Irda. Pada tahun 2006, penulis memulai pendidikan di

Sekolah Dasar Inpres Nipa – Nipa, penulis kemudian melanjutkan pendidikan kejenjang berikutnya di Sekolah Menengah Pertama Negeri 20 Makassar pada tahun 2012. Pada tahun 2015 penulis melanjutkan pendidikan di Sekolah Menengah Kejuruan Bina Insani Makassar kemudian lulus pada tahun 2018. Setelah lulus Sekolah Menengah Kejuruan, pada tahun yang sama penulis melanjutkan pendidikannya di Universitas Islam Negeri Alauddin Makassar, Fakultas Ekonomi dan Bisnis Islam, jurusan Manajemen dan menyelesaikan studi pada tahun 2023.

UNIVERSITAS ISLAM NEGERI
ALAUDDIN
M A K A S S A R