

**FAKTOR-FAKTOR YANG MEMPENGARUHI MINAT  
NASABAH DALAM INVESTASI CICIL EMAS LOGAM  
MULIA PADA BANK SYARIAH INDONESIA KCP  
MAKASSAR UNISMUH**



**Skripsi**

Diajukan Untuk Memenuhi Salah Satu Syarat Untuk Memperoleh Gelar Sarjana  
Perbankan Syariah (S.E) Jurusan Perbankan Syariah Pada Fakultas Ekonomi  
Dan Bisnis Islam UIN Alauddin Makassar

**OLEH :**

**Azmi Yusriyah Naurah**

**90500119060**

**JURUSAN PERBANKAN SYARIAH**

**FAKULTAS EKONOMI DAN BISNIS ISLAM**

**UNIVERSITAS ISLAM NEGERI ALAUDDIN MAKASSAR**

**2023**

## PERNYATAAN KEASLIAN SKRIPSI

Mahasiswa yang bertanda tangan dibawah ini :

Nama : Azmi Yusriyah Naurah  
NIM : 90500119060  
Tempat/Tgl Lahir : Makassar, 25 Januari 2001  
Program Studi : Perbankan Syariah  
Fakultas : Ekonomi dan Bisnis Islam  
Alamat : BTN. Pao-Pao Permai D3/6  
Judul : Faktor-Faktor yang Mempengaruhi Minat Nasabah Dalam Investasi Cicil Emas (CILEM) Logam Mulia pada Bank Syariah Indonesia KCP Makassar Unismuh.

Membuktikan dengan sungguh-sungguh dan penuh kesadaran bahwa ini adalah benar hasil karya sendiri. Apabila di kemudian hari terbukti bahwa skripsi ini adalah duplikat, plagiat, tiruan, atau hasil karya orang lain, maka skripsi ini dinyatakan batal demi hukum.

Samata, 15 September 2023

Penyusun

Azmi Yusriyah Naurah

90500119060



KEMENTERIAN AGAMA RI  
UNIVERSITAS ISLAM NEGERI ALAUDDIN MAKASSAR  
FAKULTAS EKONOMI DAN BISNIS ISLAM

Kampus I: Jl. St. Alauddin No. 63 Makassar Tlp. (0411) 864924 Fax: 864923  
Kampus II: Jl. H. M. Yasin Limpo No. 36 Samata Sungguminasa-Gowa Tlp. (0411) 841879 Fax: 8221400

**PENGESAHAN SKRIPSI**

Skripsi yang berjudul **“FAKTOR-FAKTOR YANG MEMPENGARUHI MINAT NASABAH DALAM INVESTASI CICIL EMAS LOGAM MULIA PADA BANK SYARIAH INDONESIA KCP MAKASSAR UNISMUH”** yang disusun oleh **Azmi Yusriyah Naurah, 90500119060**, mahasiswa Jurusan Perbankan Syariah pada Fakultas Ekonomi Dan Bisnis Islam, Universitas Islam Negeri Alauddin Makassar, telah diuji dan dipertahankan dalam sidang munaqasyah yang diselenggarakan pada tanggal 27 Juli 2023 dengan dinyatakan telah dapat diterima sebagai salah satu syarat untuk memperoleh gelar sarjana ekonomi pada Fakultas Ekonomi dan Bisnis Islam.

Samata-Gowa, Juli 2023

**DEWAN PENGUJI**

Ketua : Prof. Dr. H. Abustani Ilyas, M.Ag. (.....)  
Sekretaris : Dr. Muh. Wahyuddin Abdullah, SE, M.Si., Ak. (.....)  
Penguji I : Dr. Sudriman, SE.,M.Si (.....)  
Penguji II : Dr. Ilham Gani, SE., MM. (.....)  
Pembimbing I : Dr. Kamaruddin, SE., M.E.I. (.....)  
Pembimbing II : Muhlis., S.E., M.E. (.....)

Diketahui Oleh:  
Dekan Fakultas Ekonomi dan Bisnis Islam  
UIN Alauddin Makassar

**Prof. Dr. H. Abustani Ilyas, M.Ag**  
NIP.19661130 199303 1 003

## KATA PENGANTAR

بِسْمِ اللَّهِ الرَّحْمَنِ الرَّحِيمِ

Alhamdulillah, segala puji hanya bagi Allah SWT yang menguasai seluruh alam, tidak ada daya upaya maupun kekuatan kecuali hanya dari-Nya. Sholawat serta salam semoga selalu tercurah kepada junjungan kita Baginda Rasul Muhammad SAW serta kepada para keluarganya yang suci, sahabat-sahabat serta para pengikutnya yang sholeh.

Skripsi ini dengan judul “**Faktor-Faktor yang Mempengaruhi Minat Nasabah Dalam Investasi Cicil Emas (CILEM) Logam Mulia pada Bank Syariah Indonesia KCP Makassar Unismuh**” disusun dalam rangka untuk melengkapi salah satu syarat guna menyelesaikan program studi Strata 1 Jurusan Perbankan Syariah pada Fakultas Ekonomi dan Bisnis Islam Universitas Islam Negeri Alauddin Makassar. Penulis menyadari bahwa penyusunan skripsi ini jauh dari kesempurnaan dan masih banyak terdapat kesalahan-kesalahan, untuk itu segala kritik maupun saran yang sifatnya membangun sangat penulis perlukan demi kesempurnaan penulisan skripsi ini.

Secara khusus penulis menyampaikan terima kasih kepada kedua orang tua tercinta Ayah saya **Jasman Amir** dan Ibu saya **Nur Hasmah** yang telah melahirkan, mengasuh, membesarkan dan mendidik penulis sejak kecil dengan sepenuh hati dalam buaian kasih sayang serta terima kasih atas segala dukungannya baik dukungan moral maupun dukungan material dari sejak awal menjadi perkuliahan hingga terselesaikannya laporan akhir skripsi ini, serta kakak saya **Indah Nurul** atas semua curahan doa, semangat dan dukungan sehingga penulis sampai pada titik ini, serta kontribusi dari berbagai pihak. Oleh sebab itu, pada kesempatan ini penulis ingin menyampaikan ucapan terima kasih kepada:

1. **Bapak Prof. Drs. Hamdan Juhannis M.A, Ph.D** selaku rektor UIN Alauddin Makassar dan para wakil Rektor serta seluruh staf dan jajarannya.

2. **Bapak Prof. Dr. H. Abustani Ilyas, M.Ag**, selaku Dekan Fakultas Ekonomi Dan Bisnis Islam UIN Alauddin Makassar.
3. **Ibu Ismawati, SE.,M.Si** selaku Ketua Jurusan Perbankan Syariah.
4. **Bapak Dr. Sudirman S.E., M.Si** selaku Sekretaris Jurusan Perbankan Syariah sekaligus sebagai Penguji I.
5. **Bapak Dr. Ilham Gani, S.E., MM** selaku Penguji II.
6. **Bapak Dr. Kamaruddin, S.E., M.E.I.** dan **Bapak Muhlis, S.E. M.E.** selaku Pembimbing I dan Pembimbing II yang telah bersedia meluangkan waktu untuk membimbing, mengarahkan dan memberi petunjuk dengan sabar ditengah kesibukannya sehingga penulis dapat menyelesaikan skripsi ini.
7. Seluruh staf Akademik, tata usaha, jurusan, dan perpustakaan Fakultas Ekonomi dan Bisnis Islam. Penyusun mengucapkan terima kasih atas bantuannya dalam pelayanan akademik dan administrasi.
8. Seluruh tenaga pengajar dan pendidik khususnya di Fakultas Ekonomi dan Bisnis Islam UIN Alauddin Makassar yang telah memberikan ilmu dengan ikhlas kepada penyusun selama proses perkuliahan, dan praktikum.
9. Seluruh staf dan karyawan Bank Syariah Indonesia KCP Makassar Unismuh yang telah memberi izin dan membantu penulis untuk melakukan penelitian ini.
10. Untuk teman-teman seperjuangan dari Perbankan Syariah dan teman pemilik NIM 051 yang telah memberi dukungan dan menjadi pendengar yang baik serta memberi solusi atas setiap kendala dalam penyelesaian skripsi ini.
11. Terakhir, diri saya sendiri **Azmi Yusriyah Naurah** atas segala kerja keras dan semangatnya sehingga tidak pernah menyerah dalam mengerjakan tugas akhir skripsi ini. Semoga saya tetap selalu rendah hati, karena ini baru awal dari semuanya. Masih banyak tahap yang harus saya lewati untuk menjadi lebih baik kedepannya, semoga dengan langkah awal yang baik ini langkah kedepan saya dipermudah Aamiin ya Rabbal'amin.

Akhirnya, dengan segala kerendahan hati, semoga amal kebaikan semua pihak yang telah memberikan bantuan dan bimbingannya dalam penyusunan skripsi ini akan mendapat pahala dari Allah SWT. Akhir kata semoga skripsi ini dapat bermanfaat bagi semua pihak yang memerlukannya.

Gowa, 2023

Penulis



## DAFTAR ISI

<b>COVER</b>	
<b>KATA PENGANTAR.....</b>	<b>iv</b>
<b>DAFTAR ISI.....</b>	<b>vii</b>
<b>ABSTRAK .....</b>	<b>xii</b>
<b>BAB I.....</b>	<b>1</b>
<b>PENDAHULUAN.....</b>	<b>1</b>
A. Latar Belakang Masalah.....	1
B. Rumusan Masalah.....	6
C. Hipotesis Penelitian.....	6
D. Definisi Operasional.....	9
E. Penelitian Terdahulu .....	12
F. Tujuan Penelitian .....	18
G. Manfaat Penelitian .....	18
<b>BAB II .....</b>	<b>20</b>
<b>LANDASAN TEORI.....</b>	<b>20</b>
<b>A. Keputusan Investasi.....</b>	<b>20</b>
<b>B. Faktor-Faktor Utama Penentu Keputusan Nasabah.....</b>	<b>21</b>
1. Faktor Psikologis .....	21
2. Faktor Situasional.....	23
3. Faktor Sosial .....	24
<b>C. Proses Keputusan Investasi.....</b>	<b>26</b>
<b>D. Tujuan Investasi.....</b>	<b>27</b>
<b>E. Produk Cicil Emas .....</b>	<b>29</b>
<b>F. Kerangka Berpikir.....</b>	<b>30</b>
<b>BAB III.....</b>	<b>31</b>
<b>METODELOGI PENELITIAN.....</b>	<b>31</b>
<b>A. Jenis dan Lokasi Penelitian .....</b>	<b>31</b>
1. Jenis Penelitian.....	31



2.	Waktu dan Lokasi Penelitian .....	31
<b>B.</b>	<b>Populasi dan Sampel.....</b>	<b>32</b>
1.	Populasi.....	32
2.	Sampel.....	32
<b>C.</b>	<b>Sumber Data .....</b>	<b>34</b>
1.	Data Primer .....	34
2.	Data Sekunder .....	34
<b>D.</b>	<b>Metode Pengumpulan Data.....</b>	<b>34</b>
1.	Observasi.....	34
2.	Wawancara.....	35
3.	Kuesioner (angket).....	35
<b>E.</b>	<b>Metode Analisis Data .....</b>	<b>37</b>
1.	Model Pengukuran (outer model) .....	38
2.	Analisa Inner Model.....	40
3.	Uji Hipotesis .....	40
<b>BAB IV</b>	<b>.....</b>	<b>41</b>
<b>ANALISIS DAN PEMBAHASAN</b>	<b>.....</b>	<b>41</b>
<b>A.</b>	<b>Gambaran Umum Bank Syariah Indonesia (BSI) KCP Makassar Unismuh .....</b>	<b>41</b>
1.	Sejarah Perusahaan.....	41
2.	Visi dan Misi .....	42
3.	Struktur Organisasi BSI KCP Makassar Unismuh .....	43
<b>B.</b>	<b>Hasil Analisis .....</b>	<b>43</b>
a.	Responden berdasarkan jenis kelamin .....	44
b.	Responden berdasarkan usia .....	44
c.	Responden berdasarkan pendidikan terakhir .....	45
d.	Responden berdasarkan besaran pembiayaan cicil emas.....	45
<b>C.</b>	<b>Deskripsi Hasil Penelitian .....</b>	<b>55</b>
1.	Pengujian Kualitas Data Melalui Penilaian Outer Model atau Measurement Model.....	55
2.	Analisa Inner Model ( Pengujian Model Struktural ).....	63



3. Uji Hipotesis .....	65
<b>D. Pembahasan Hasil Penelitian .....</b>	<b>69</b>
1. Pengaruh Faktor Psikologis Terhadap Minat Investasi.....	69
2. Pengaruh Faktor Situasional Terhadap Minat Investasi.....	70
3. Pengaruh Faktor Sosial Terhadap Minat Investasi.....	72
4. Pengaruh Faktor Psikologis, Faktor Situasional, dan Faktor Sosial Terhadap Minat Investasi .....	73
5. Faktor yang paling berpengaruh terhadap Minat Invesatasi .....	73
<b>BAB V.....</b>	<b>75</b>
<b>PENUTUP.....</b>	<b>75</b>
<b>A. Kesimpulan .....</b>	<b>75</b>
1. Faktor Psikologis mempengaruhi minat investasi.....	75
2. Faktor Situasional mempengaruhi minat investasi .....	75
3. Faktor Sosial tidak mempengaruhi minat investasi .....	75
4. Faktor Psikologis, Faktor Situasional, dan Faktor Sosial bersama-sama mempengaruhi minat investasi.....	75
5. Faktor yang paling berpengaruh terhadap minat investasi.....	76
<b>B. Saran .....</b>	<b>76</b>
<b>DAFTAR PUSTAKA .....</b>	<b>77</b>
Lampiran 1 Kuesioner.....	83
Lampiran 2 Tabulasi Data Responden .....	88

## DAFTAR TABEL

Tabel 1.1 Matriks Operasionalisasi Variabel.....	11
Tabel 1. 2 Penelitian Terdahulu .....	12
Tabel 3.1 Skala Likert.....	37
Tabel 4.1 Responden Berdasarkan Jenis Kelamin .....	44
Tabel 4.2 Responden Berdasarkan Usia.....	44
Tabel 4.3 Responden Berdasarkan Pendidikan Terakhir .....	45
Tabel 4.4 Responden Berdasarkan Besaran Pembiayaan .....	45
Tabel 4.5 Responden Berdasarkan Variabel Faktor Psikologis (X1.1) .....	47
Tabel 4.6 Responden Berdasarkan Variabel Faktor Psikologis (X1.2) .....	47
Tabel 4.7 Responden Berdasarkan Variabel Faktor Psikologis (X1.3) .....	48
Tabel 4.8 Responden Berdasarkan Variabel Faktor Situasional (X2.2) .....	49
Tabel 4.9 Responden Berdasarkan Variabel Faktor Situasional (X2.3) .....	49
Tabel 4.10 Responden Berdasarkan Variabel Faktor Situasional (X2.4) .....	50
Tabel 4.11 Responden Berdasarkan Variabel Faktor Sosial (X3.3) .....	51
Tabel 4.12 Responden Berdasarkan Variabel Faktor Sosial (X3.4) .....	51
Tabel 4.13 Responden Berdasarkan Variabel Faktor Sosial (X3.5) .....	52
Tabel 4.14 Responden Berdasarkan Variabel Minat Investasi (Y1.1).....	53
Tabel 4.15 Responden Berdasarkan Variabel Minat Investasi (Y1.4).....	54
Tabel 4.16 Responden Berdasarkan Variabel Minat Investasi (Y1.5).....	54
Tabel 4.17 Awal Outer Loading (Measurement Model).....	56
Tabel 4.18 Modifikasi Outer Loading (Measurement Model).....	58
Tabel 4.19 AVE (Average Variance Extracted) .....	59
Tabel 4.20 Cross Loadings.....	60
Tabel 4.21 Cronbach Alpha dan Composite Reability.....	61
Tabel 4.22 Fornell Larcker Criterion.....	62
Tabel 4.23 Ringkasan Hasil Measurement Models.....	62
Tabel 4.24 Nilai R-Square.....	64
Tabel 4.25 Uji Hipotesis .....	66

## DAFTAR GAMBAR

Gambar 2.1 Kerangka Berpikir .....	30
Gambar 4.1 Struktur Organisasi BSI KCP Makassar Unismuh.....	43
Gambar 4.2 Model Struktural .....	65
Gambar 4.3 Model Struktural Bootstrap.....	67



## ABSTRAK

**NIM : 90500119060**  
**Jurusan : Perbankan Syariah**  
**Judul Skripsi : Faktor-Faktor Yang Mempengaruhi Minat Nasabah Dalam Investasi Cilik Emas (CILEM) Logam Mulia Pada Bank Syariah Indonesia KCP Makassar Unismuh**

---

---

Skripsi ini berjudul “**Faktor-Faktor yang Mempengaruhi Minat Nasabah Dalam Investasi Cilik Emas (CILEM) Logam Mulia pada Bank Syariah Indonesia KCP Makassar Unismuh**” yang disusun oleh **Azmi Yusriyah Naurah, NIM 90500119060**, Jurusan S1 Perbankan Syariah Universitas Islam Negeri Alauddin Makassar.

Penelitian ini dilatarbelakangi oleh ketertarikan penulis terkait produk cilik emas logam mulia Bank Syariah Indonesia khususnya pada wilayah Makassar yang belum ada penelitian terkait sebelumnya. Tujuan penelitian ini adalah untuk mengetahui faktor-faktor apa saja yang mempengaruhi minat nasabah dalam investasi produk cilik emas logam mulia di Bank Syariah Indonesia KCP Makassar Unismuh. Adapun beberapa faktornya yaitu, **faktor psikologis, faktor situasional, dan faktor sosial**, serta mengetahui faktor manakah yang paling memengaruhi nasabah dalam investasi produk cilik emas logam mulia Bank Syariah Indonesia KCP Makassar Unismuh.

Penelitian ini bersifat penelitian kuantitatif dengan menggunakan data primer dan sekunder. Variabel independent dalam penelitian ini adalah faktor

psikologis, faktor situasional, dan faktor sosial sedangkan untuk variabel dependen dalam penelitian ini adalah minat investasi.

Hasil penelitian ini menunjukkan bahwa Faktor Psikologis berpengaruh positif dan signifikan terhadap Minat Investasi, Faktor Situasional berpengaruh positif dan signifikan terhadap Minat Investasi, Faktor Sosial tidak berpengaruh positif dan tidak signifikan terhadap Minat Investasi, dan Faktor Situasional (X2) adalah faktor yang paling berpengaruh terhadap minat investasi cicil emas nasabah.

**Kata Kunci :** Cicil Emas, Faktor Psikologis, Faktor Situasional, Faktor Sosial, dan Minat Nasabah



## BAB I

### PENDAHULUAN

#### A. Latar Belakang Masalah

Bank Islam Indonesia atau biasanya akrab dengan istilah BSI didirikan tidak hanya sebagai bentuk pengadaan bank islam saja akan tetapi sebagai bentuk dan upaya kaum muslimin untuk memenuhi segala aspek kehidupan salah satunya segi ekonomi dengan landasan al qur'an dan as-sunnah sebagaimana dikutip dari buku Analisis Pembiayaan dan Risiko Perbankan Syariah oleh Antonio (Susilo, 2017).

Bank syariah merupakan jenis perbankan nasional dimana aturan dan ajaran islam menjadi dasar operasionalnya (Umam, 2013). Perkembangan bank ini memainkan andil yang besar dalam kehidupan masyarakat khususnya di segi jasa keuangan dengan prinsip islam yang syariah. Perkembangan perbankan syariah saat ini telah menunjukkan peningkatan yang pesat, maka dari itu perbankan syariah harus melakukan pengembangan terhadap produk yang ditawarkan (Ismail, 2018).

Ada berbagai macam produk dari BSI yang diminati oleh masyarakat, di mana salah satunya yaitu program biaya angsur emas, yang termasuk bentuk cicil atas barangnya yang berbentuk emas/perhiasan. Allah subhanahu wa ta'ala menetapkan bahwa investasi harta merupakan suatu hal yang harus semestinya dimiliki dan dicapai oleh setiap hambanya. Investasi sendiri memiliki peluang yang menarik direntang untung dan rugi (Sahroni & Karim, 2016).

Di zaman sekarang masih banyak masyarakat yang bingung kemana mesti menginvestasikan uangnya, padahal dengan berkembangnya zaman

berkembang pula pilihan pilihan untuk berinvestasi seperti emas atau logam mulia, obligasi, dalam bentuk properti, deposito, saham, bahkan barang barang antik (Desmon, 2015).

Menarik kembali dari sejarah, masyarakat indonesia dinilai sudah terbiasa untuk melakukan investasi/pembiayaan emas karena investasi ini memiliki prosedur yang mudah dan berbagai status ekonomi masyarakat bisa ikut serta melakukan hal tersebut. Investasi/pembiayaan emas juga merupakan bentuk penanaman modal yang aman dan cenderung stabil karena nilai dan kenaikannya yang relatif sama atau meningkat. Ada juga opsi investasi selain emas seperti perak ataupun platinum. Banyak keuntungan dari investasi emas seperti investasi ini bisa digunakan sebagai perhiasan yang bisa dipakai, akan tetapi jika diperhitungkan apabila ingin berinvestasi emas, emas batangan lebih cocok dibandingkan bentuk perhiasan. Emas dan bentuk perhiasan memiliki pengeluaran untuk desain dan pembuatan sehingga lebih mahal, dan penjualan kembali yang memerlukan penilaian situasi sehingga harus disimpan dan menunggu waktu apabila nilai pasar emas telah terjadi peningkatan. Selain keuntungan, investasi emas juga memiliki kekurangan seperti rawan dicuri dan hilang sehingga memerlukan metode penyimpanan tersendiri agar sekuritas terjaga.

Di dunia ada dua bentuk logam mulia yang terkenal yaitu emas dan perak, dimana emas ini selain nilainya yang setiap tahun cenderung meningkat sekitar 20% dari harga awal. Dilihat dalam setahun ini, harga emas bisa naik hingga 25% dan jika dilihat kembali ke belakang dalam kurun waktu 10 tahun, nilai emas naik secara signifikan hingga 42%. Berdasar hal tersebut, masyarakat indonesia memiliki ketertarikan yang tinggi untuk investasi dalam bentuk emas, dengan terbentuknya



paradigma bahwa di masa depan atau beberapa tahun kemudian bisa mendapatkan banyak keuntungan dari proses menjual kembali emas tersebut. Tidak lupa juga bahwa emas memiliki nilai tinggi di masyarakat Indonesia tidak hanya dalam bentuk investasi namun memiliki nilai di dalam lingkup sosial sehingga bisa menaikkan status sosial seseorang dalam hidup bermasyarakat, sehingga emas merupakan pilihan yang cukup dipertimbangkan sebagai bentuk investasi. Satu hal yang menarik mengenai investasi emas bahwa penanaman modal ini tidak *exclusive* hanya dilakukan masyarakat berpenghasilan besar, akan tetap masyarakat yang berpenghasilan menengah bahkan rendah bisa melakukan investasi ini, dikarenakan investasi ini memiliki opsi pembayaran dengan cara dicicil atau angsuran.

Program cicil emas memudahkan masyarakat dalam memiliki emas sebagai aset untuk masa depan. Di mana nasabah yang ingin memiliki emas dapat membeli secara cicil. Masyarakat dimudahkan dalam pengajuannya yang tidak membutuhkan banyak persyaratan. Biaya cicilan di tiap bulannya pun bergantung pada kemampuan nasabah yang disesuaikan dengan kategori emas yang dipilih. Untuk pemula, investasi logam mulia bentukan emas merupakan penanaman modal yang memiliki sekuritas tinggi dan juga menimbang investasi ini memiliki risiko rendah dan hasil yang baik, pun investasi ini bisa menjadi opsi untuk proteksi diri jika dalam kondisi yang krisis.

Berdasarkan Surat Edaran BI di Nomor 14/7/DPbS pada 29 Februari 2012 mengenai Produk Qardh Beragun Emas bagi Bank Syariah dan Unit Usaha Syariah (UUS), Bank Indonesia (BI) mengusahakan pengurangan risiko kerugian yang akan terjadi pada saat dilakukannya investasi emas maupun gadai emas. Maka, berdasarkan surat edaran BI tersebut, investasi

logam mulia atau emas hanya bisa dilakukan di Bank Syariah dan Unit Usaha Syariah (UUS). Pada tahun 2013, mulai lah di launching investasi logam mulia di perbankan syariah, dan karena dinilai baru, maka terbentuklah regulasi dari Bank Indonesia mengenai pembatasan pembiayaan maksimal gadai hanya berkisar 250.000.000,- per nasabah. Perbankan syariah meluncurkan investasi logam mulia dengan skema murabahah.

Meninjau berdasarkan Fatwa DSN MUI No: 77/DSN-MUI/V/2010 tentang program cicil emas bahwa hal ini sudah sesuai dengan yang dijalankan dan juga mengenai akad yang digunakan yaitu akad murabahah atau jual beli, di mana bank yang menjadi pihak penjual akan menalangi terlebih dahulu pembelian emas selanjutnya nasabah sebagai pembeli, dengan ketentuan untuk membayar / mencicil selama kurun waktu 2 hingga 5 tahun dimana hal ini juga sesuai dengan Fatwa DSN MUI no. 04/DSN-MUI/IV/2000 Tentang Akad Murabahah.

Dengan berbagai keuntungan yang telah dipaparkan sebelumnya seperti tawaran membeli emas batangan dengan mencicil, program membiayai minimal 10 gram sampai dengan 250 gram dll maka penelitian ini dilakukan karena ingin mengetahui apa sebenarnya faktor lain yang mempengaruhi minat cicil emas masyarakat di Bank Syariah Indonesia.

Salah satu faktor yang mempengaruhi nasabah dalam mengambil keputusan pembelian adalah faktor psikologis. Nitisusastro (2013:63) mengemukakan bahwa faktor psikologis memiliki peran besar dalam mempengaruhi konsumen untuk membuat keputusan. Apriliyani (2014) sendiri menjelaskan bahwa pilihan pembelian seseorang juga dipengaruhi oleh faktor psikologis yang utama, yakni sikap, proses belajar, persepsi, motivasi serta kepercayaan.

Faktor situasional merupakan faktor kedua yang mempengaruhi konsumen dimana menurut Rohman (2009), faktor situasional merupakan suatu kejadian yang relatif singkat dan sederhana, dimana kegiatan dari konsumen akan dipengaruhi berdasar pengaruh budaya dan dan kepribadiannya.

Faktor ketiga yang mempengaruhi konsumen atau nasabah dalam mengambil keputusan adalah faktor sosial. Simamora (2008) menyatakan kelompok referensi/acuan umumnya berupa individu atau kelompok nyata dimana memiliki pengaruh aspirasi, evaluasi, bahkan perilaku terhadap orang lain. Faktor sosial mempengaruhi masyarakat melalui norma, dan informasi yang beredar di sekelilingnya.

Penelitian ini dilaksanakan dengan mencari kecenderungan pengaruh persepsi dan minat masyarakat dalam berinvestasi logam mulia bentuk emas. Yang membedakan dari penelitian sebelumnya, penelitian ini ingin mencari dan mengetahui faktor yang mempengaruhi nasabah dalam investasi cicil emas logam mulia khususnya di wilayah makassar, dan pada penelitian ini berdasarkan kepustakaan mengambil 3 faktor utama yang akan diteliti yakni faktor psikologis, faktor situasional dan juga faktor sosial untuk mengetahui pengaruhnya terhadap minat nasabah dalam investasi cicil emas logam mulia khususnya di Bank Syariah Indonesia KCP Makassar Unismuh.

Maka, berdasar dari latar belakang itu terdapat hal menarik serta memiliki dasar yang dinilai mampu memberikan manfaat dan juga referensi penelitian. Sehingga penulis berminat untuk meneliti dan dijadikan judul **“Faktor-Faktor Yang Mempengaruhi Minat Nasabah Dalam Investasi Cicil Emas (CILEM) Logam Mulia Pada Bank Syariah Indonesia KCP Makassar Unismuh”**.

## B. Rumusan Masalah

1. Apakah faktor psikologis, situasional, dan sosial berpengaruh secara parsial terhadap minat nasabah dalam berinvestasi pada produk cicil emas logam mulia pada Bank Syariah Indonesia KCP Makassar Unismuh ?
2. Apakah faktor psikologis, situasional dan sosial berpengaruh secara simultan terhadap minat nasabah dalam berinvestasi pada produk cicil emas logam mulia pada Bank Syariah Indonesia KCP Makassar Unismuh ?
3. Faktor manakah yang paling berpengaruh terhadap minat nasabah dalam berinvestasi pada produk cicil emas pada Bank Syariah Indonesia KCP Makassar Unismuh ?

## C. Hipotesis Penelitian

Hipotesis penelitian berfungsi sebagai jawaban sementara terhadap rumusan masalah yang telah dirancang, sebagaimana bahwa rumusan masalah disusun dalam bentuk kalimat pertanyaan. Hipotesis dalam penelitian ini dijelaskan sebagai berikut:

### 1. Pengaruh Faktor Psikologis ( $X_1$ ) Terhadap Minat Investasi Nasabah

Dalam bahasa Yunani, asal kata psikologi merupakan perpaduan antara *psyche* dan *logos*. Arti *psyche* sendiri yakni *soul* atau jiwa, sedangkan *logos* artinya paham atau ilmu. Maka, secara luas psikologi dapat dipahami sebagai ilmu yang mempelajari tentang jiwa. *Logos* secara sederhana juga sering diartikan sebagai logika dan nalar (Saleh, 2018).

Berdasarkan penelitian terdahulu yang dilakukan oleh Evian Handy Prasetya (2016) dengan judul penelitian “ Analisis Faktor-Faktor Yang Mempengaruhi Minat Investasi Nasabah Terhadap Logam Mulia (Studi Empiris Pada Industri Bank Syariah di Banjarmasin Ibukota Provinsi Kalimantan Selatan) “ dimana hasil penelitian ini menunjukkan bahwa variabel psikologis (X1) mempengaruhi secara signifikan (dibuktikan dengan hasil uji hipotesis, nilai signifikan dengan  $\beta$  positif yaitu 0,458 dan t-value 4.154(> 1,64). ) terhadap pengambilan keputusan masyarakat untuk ikut serta pada program cicil emas di Bank Syariah Indonesia.

**Ha : Faktor psikologis secara parsial berpengaruh terhadap minat investasi nasabah.**

## **2. Pengaruh Faktor Situasional (X<sub>2</sub>) Terhadap Minat Investasi Nasabah**

Menurut Hawkins dan Mothersbaugh (Hawkins, 2016) faktor situasional adalah “*all those factors particular to a time and place that do not follow from a knowledge of the stable attributes of the consumer and the stimulus and that have an effect on current behavior.*” Menurut Hawkins dan Mothersbaugh dalam penjabarannya mengenai faktor situasional yakni faktor ini adalah faktor–faktor yang memiliki hubungan dengan baik waktu maupun tempat dan tidak berasal dari dalam diri, atau dari merk maupun produk yang ada di pasar, melainkan kondisi ini muncul secara tiba–tiba dan dapat mempengaruhi seseorang untuk melakukan kegiatan konsumsi.

Berdasarkan penelitian terdahulu yang dilakukan oleh Utami Nur Kholifah (2019) dengan judul penelitian “Faktor-Faktor Yang Mempengaruhi Minat Bertransaksi Masyarakat Dalam Program Cicil Pembiayaan Cicil Emas Di Bank Syariah Mandiri“ dimana hasil penelitian ini menunjukkan bahwa variabel situasional (X2) mempengaruhi keputusan masyarakat untuk mengikuti program cicil emas di Bank Syariah Mandiri Area Kebon Jeruk secara signifikan. Hal ini terbukti dengan ter hasil uji hipotesis penelitian tersebut bahwa nilai signifikansi variabel situasional  $\alpha(0,038 < 0,05)$ .

**Ha : Faktor situasional secara parsial berpengaruh terhadap minat investasi nasabah.**

### **3. Pengaruh Faktor Sosial (X<sub>3</sub>) Terhadap Minat Investasi Nasabah**

Pilihan nasabah terhadap pembelian suatu produk dipengaruhi oleh lingkungan sekitar. Ketika nasabah membeli suatu produk mungkin akan disadar banyak pertimbangan contohnya seperti meniru teman, ataupun dari pihak keluarga yang telah dulu membeli produk tersebut (Sangadji Mamang, 2013).

Berdasarkan penelitian terdahulu yang dilakukan oleh Evian Handy Prasetya (2016) dengan judul penelitian “Analisis Faktor-Faktor Yang Mempengaruhi Minat Investasi Nasabah Terhadap Logam Mulia (Studi Empiris Pada Industri Bank Syariah di Banjarmasin Ibukota Provinsi Kalimantan Selatan) “ dimana hasil penelitian ini menunjukkan bahwa variabel sosial (X3) memiliki pengaruh negatif terhadap pengambilan keputusan masyarakat dalam mengikuti program cicil emas di Bank Syariah Indonesia.

Hal tersebut dibuktikan dengan hasil uji hipotesis bahwa nilai signifikansi variabel sosial tidak signifikan dengan  $\beta$  yaitu (-0,152) dan t-value 1,341 ( $< 1,64$ ).

**H<sub>0</sub> : Faktor sosial budaya secara parsial tidak berpengaruh terhadap minat investasi nasabah.**

#### **4. Pengaruh Faktor Psikologis (X<sub>1</sub>), Situasional (X<sub>2</sub>), Sosial (X<sub>3</sub>) Terhadap Minat Investasi Nasabah**

Sebelumnya secara masing masing telah dipaparkan hipotesis penelitian terhadap pengaruh masing masing variabel, dan dalam kepustakaan sebelumnya terdapat penelitian yang secara simultan menilai pengaruh ketiga faktor tersebut di Bank Syariah Mandiri dan penelitian ini dilakukan oleh Utami Nur Kholifah dan hasil penelitian tersebut menjabarkan variabel psikologis, situasional, sosial secara bersamaan ataupun secara simultan berpengaruh terhadap minat masyarakat dalam mengambil pembiayaan cicil emas di Bank Syariah Mandiri Area Kebon Jeruk. Dengan pembuktian nilai signifikan yang lebih kecil dari  $\alpha$  ( $0,000 < 0,05$ ).

**H<sub>a</sub> : Faktor psikologis, situasional, dan sosial budaya secara simultan berpengaruh terhadap minat bertransaksi nasabah.**

#### **D. Definisi Operasional**

Segala hal yang telah ditetapkan peneliti untuk ditekuni dan dipelajari sehingga memperoleh informasi terkait penelitian disebut sebagai definisi operasional variabel (Suryabrata, 2014). Jenis penelitian ini adalah penelitian kuantitatif di mana penelitian ini mencari hubungan antara variabel independen dan variabel dependen. Maka per penjelasan variabel penelitian ini adalah sebagai berikut :



## 1. Variabel Bebas/Variabel Independen (X)

Variabel independen atau disebut juga sebagai variabel *stimulus*, *antecedent* dan *predictor* dan secara umum dikenal sebagai variabel bebas yang artinya variabel yang akan mempengaruhi variabel dependen atau secara sederhana merupakan variabel yang akan menjadi akibat dari munculnya variabel dependen yang disebut sebagai variabel terikat (Sugiyono, 2018). Dalam penelitian ini yang termasuk variabel independen adalah :

### a. Psikologis ( $X_1$ )

Dari variabel psikologis ini terdiri dari beberapa komponen yakni, kepribadian, sikap, persepsi dan pembelajaran (Sangadji Mamang, 2013). Antara satu variabel dan variabel lainnya akan saling mempengaruhi dan pada akhirnya akan menimbulkan keputusan pengambilan produk bagi konsumen.

### b. Situasional ( $X_2$ )

Penggunaan atau pemakaian produk, kondisi saat pembelian dan keadaan sarana baik prasarana merupakan komponen dari variabel situasional. Engel, Blackwell, dan Miniard menjelaskan akan pengaruh situasi atau *situational influence* yang merupakan yang muncul dikarenakan adanya faktor terkait waktu dan tempat, dan juga tidak bergantung kepada pada konsumen dan berbagai karakteristik dari objek (produk atau merek) (Engel, 2012).

### c. Sosial ( $X_3$ )

Variabel sosial terdiri keluarga, pengetahuan, dan referensi. Pilihan nasabah terhadap pembelian suatu produk dipengaruhi oleh lingkungan sekitar. Ketika nasabah membeli suatu produk mungkin akan disadar banyak pertimbangan contohnya seperti meniru teman,

ataupun dari pihak keluarga yang telah dulu membeli produk tersebut. Jadi interaksi sosial sangat mempengaruhi seseorang dalam pembelian suatu produk (Sangadji Mamang, 2013).

## 2. Variabel Terikat/Variabel Dependen (Y)

Variabel dependen merupakan variabel yang biasa juga disebut dengan variabel output, kriteria ataupun konsekuensi. Variabel dependen juga dikenal dengan variabel terikat yaitu variabel yang dipengaruhi atau merupakan hasil dari variabel bebas (Sugiyono, 2018). Variabel dependen dalam penelitian ini yaitu Minat Nasabah, Keinginan, kehendak, atau kesukaan. Minat merupakan sumber motivasi yang mendorong orang untuk melakukan apa yang mereka inginkan

Operasionalisasi variabel digunakan dalam menentukan jenis dan indikator dari variabel-variabel yang terkait dengan penelitian. Selain itu, operasionalisasi variabel bertujuan dalam menentukan skala pengukuran dari masing-masing variabel, sehingga pengujian hipotesis dengan menggunakan alat bantu dapat dilakukan dengan tepat (Hermawan,2021). Secara lebih rinci operasionalisasi variabel dalam penelitian ini dapat dilihat pada tabel matriks berikut :

**Tabel 1.1 Matriks Operasionalisasi Variabel**

Variabel	Indikator	Sumber
Psikologis	- Persepsi - Motivasi - Pembelajaran/	Etta Mamang Sangadji & Sopiah (2013)

	Pengalaman - Sikap - Kepribadian	
Situasional	- Lingkungan fisik - Waktu / Kondisi - Definisi tugas	Mamuaya & Christian Nova (2016)
Sosial	- Kelompok referensi - Peraturan - Keluarga - Kelas sosial - Budaya	Etta Mamang Sangadji & Sopiah (2013)
Minat Investasi	- Pelayanan - Marketing mix ( produk, harga, distribusi, promosi)	Roni Andespa (2017)

**Sumber** : Data diolah oleh peneliti, 2023

#### E. Penelitian Terdahulu

Penelitian terdahulu merupakan penelitian yang telah dilakukan oleh peneliti sebelumnya yang dapat dijadikan sebagai acuan atau referensi untuk peneliti berikutnya. Kemudian landasan dari penelitian terdahulu yang dapat mendukung penelitian ini sebagai berikut:

**Tabel 1. 2 Penelitian Terdahulu**

No.	Nama Peneliti	Metode Penelitian	Judul Penelitian	Hasil Penelitian
1.	Lisa	Metode	Motivasi	Kesimpulan dalam

	Umami (2014)	dalam penelitian ini menggunakan metode kuantitatif.	Nasabah Dalam Memilih Berinvestasi Pada Produk Cici Emas Pada Bank Syariah Mandiri	penelitian ini ialah Motivasi utama nasabah dalam memilih produk cicil emas adalah motif psikologis.
2.	Utami Nur Kholifah (2019)	Metode dalam penelitian ini menggunakan metode kuantitatif.	Faktor-Faktor Yang Mempengaruhi Minat Bertransaksi Masyarakat Dalam Program Pembiayaan Cici Emas Di Bank Syariah Mandiri	Kesimpulan pada penelitian yakni beberapa faktor yang mempengaruhi minat masyarakat dalam mengikuti program angsuran/cicil emas ialah faktor psikologis, situasional, dan budaya. Hasil penelitian disimpulkan bahwa variabel yang paling berpengaruh ialah faktor sosial dengan

				signifikansi 0,007, faktor lainnya ialah faktor psikologis dengan signifikansi 0,044 dan faktor situasional dengan nilai signifikan 0,038.
3.	Umu Rosyidah (2014)	Penelitian ini menggunakan pendekatan kuantitatif dengan metode yang digunakan adalah survey.	Minat Masyarakat Berinvestasi Emas Pada Pegadaian Syariah di Lombok	Kesimpulan terdapat dua faktor yang mempengaruhi masyarakat dalam melakukan investasi emas yakni faktor peluang keuntungan, dan faktor pengalaman positif dalam bertransaksi emas.
4.	Hamzah Gufron (2011)	Metode dalam penelitian ini menggunakan metode	Faktor-Faktor yang mempengaruhi minat nasabah dalam produk Qardh dengan	Hasil penelitian ini menunjukkan bahwa penulis membahas tentang faktor-faktor yang mempengaruhi minat nasabah

		kuantitatif	gadai emas di PT Bank Sumut Syariah Cabang Medan	terhadap produk qardh dengan gadai emas.
5.	Luthfi Khoiruzza aidah (2017)	Penelitian dalam skripsi ini termasuk jenis penelitian lapangan (field research). Pendekatan yang digunakan dalam penelitian ini adalah pendekatan kualitatif.	Tinjauan Hukum Islam Terhadap Produk Cicil Emas Di Bank Syariah Mandiri Kantor Cabang Pembantu Ponorogo	Dari hasil penelitian tersebut diperoleh kesimpulan bahwa objek akad murabahah pada produk cicil emas di Bank Syariah Mandiri KCP Ponogoro belum sesuai dengan yang telah dijelaskan dalam fiqh muamalah. Implementasi potongan pelunasan harga murābahah pada produk cicil emas di Bank Syari'ah Mandiri KCP Ponorogo juga belum sesuai dengan hukum syari'ah dan

				Fatwa DSN MUI No.23 tahun 2002
6.	Elsa Selviana (2015)	Jenis penelitian ini adalah penelitian lapangan (field research) yang mengambil lokasi penelitian di BSM Kantor Cabang Semarang dengan pendekatan kualitatif	Analisis Terhadap Akad Pada Produk Bsm Cicil Emas Di Bank Syariah Mandiri (BSM) Kantor Cabang Semarang	Produk Pembiayaan BSM Cicil Emas di BSM Kantor Cabang Semarang dinilai telah sesuai dengan fatwa DSN MUI, baik fatwa No:77/DSN- MUI/05/2010 tentang jual beli emas secara tidak tunai, fatwa DSN- MUI No:04/DSN- MUI/IV/2000 tentang murabahah dan fatwa DSN MUI No: 25/DSN- MUI/III/2002 tentang rahn.
7.	Nurul Azizah F. Z (2016)	Jenis penelitian yang penulis gunakan	Investasi Berbasis Emas Pada Produk Bsm Cicil Emas Di Bank	Dari hasil penelitian tersebut diperoleh kesimpulan bahwa alternatif investasi pada Bank Syariah



		dalam penelitian ini adalah pendekatan kualitatif.	Syariah (Bsm) Kantor Cabang Ungaran	Mandiri adalah dengan produk Cicil Emas. Karena investasi emas merupakan investasi jangka panjang, emas yang kebal akan inflasi dan nilainya tidak akan jatuh.
8.	Dinni Apriliyani (2014)	Penelitian ini termasuk penelitian kuantitatif di mana peneliti dapat menentukan hanya beberapa variabel saja dari obyek yang diteliti.	Analisis Faktor-Faktor Yang Mempengaruhi Minat Investasi Nasabah Terhadap Logam Mulia (Studi Kasus Di BNI Syariah Cabang Semarang)	Menghasilkan kesimpulan bahwa faktor budaya, faktor psikologis, faktor sosial dan faktor pribadi tidak mempengaruhi minat seseorang untuk melakukan investasi logam mulia di Bank BNI syariah Semarang, akan tetapi pada penelitian ini hanya meneliti pada satu Bank saja sehingga

				cakupan sampel nya kurang kuat dan belum mewakili minat seluruh nasabah di Indonesia.
--	--	--	--	---

**Sumber** : Data diolah oleh peneliti, 2023

#### **F. Tujuan Penelitian**

1. Penelitian ini dilakukan guna mengetahui faktor-faktor yang mempengaruhi minat nasabah dalam berinvestasi produk cicil emas pada Bank Syariah Indonesia KCP Makassar Unismuh.
2. Penelitian ini dilakukan guna mengetahui faktor manakah yang paling mempengaruhi minat nasabah dalam berinvestasi produk cicil emas pada Bank Syariah Indonesia KCP Makassar Unismuh.

#### **G. Manfaat Penelitian**

Manfaat yang diharapkan penulis dalam penelitian ini diuraikan sebagai berikut :

1. Secara teoritis

Secara teoritis hasil dari penelitian ini dapat memberikan referensi dan informasi kepada perbankan syariah khususnya pada Bank Syariah Indonesia (BSI) mengenai faktor apa saja yang mempengaruhi minat nasabah dalam investasi cicil emas di Bank Syariah Indonesia.

2. Secara praktis

- a. Bagi instansi diharapkan bisa membantu untuk meningkatkan pendidikan dalam bentuk pengetahuan dan pelatihan terhadap

peningkatan kompetensi dan berdampak pada peningkatan kinerja karyawan perusahaan.

- b. Bagi peneliti berguna untuk mendapatkan wawasan sekaligus mampu menerapkan konsep teori dalam upaya mengetahui dan mengaitkan minat terhadap investasi nasabah pada BSI.
- c. Bagi pihak lainnya sebagai bahan acuan untuk penelitian selanjutnya dalam jika ingin meneliti pada konsep yang sama.



## BAB II

### LANDASAN TEORI

#### A. Keputusan Investasi

Investasi secara etimologi berasal dari kata *inventire* (bahasa latin) artinya memakai, dalam bahasa inggris, investasi berasal dari kata *investment* (H. dan S. B. Salim, 2014). Dalam aspek perusahaan, investasi merupakan aktivitas perusahaan atau bank dalam menggunakan harta yang dimilikinya, misalnya dengan membeli harta yang memiliki nilai jangka panjang, atau dengan membeli surat-surat berharga jangka panjang (1-10 tahun). Keuntungan dari investasi tersebut diharapkan dari kompensasi atas waktu serta risiko terkait dengan investasi yang dilakukan (Chair, 2015).

Keputusan investasi dapat didefinisikan sebagai proses alternative dari berbagai alternative (Subash, 2012). Teori dalam pengambilan keputusan didasari oleh konsep kepuasan, di mana utilitas adalah akumulasi dari kepuasan relatif yang dapat dicapai. Dari konsep tersebut, tiap tindakan seseorang bertujuan untuk memaksimalkan akumulasi utilitas agar mampu menghasilkan keputusan (Puspitaningtyas, 2012).

Emas adalah salah satu alat penyimpanan harta atau aset yang dapat melindungi dari inflasi di saat terjadi ketidakstabilan pasar, serta mampu melindungi dari risiko penurunan nilai suatu mata uang (O'Byrne dan O'Brien, 2013). Menyimpan aset dalam bentuk emas merupakan investasi atau penyimpanan aset yang paling aman apabila dibandingkan dengan jenis-jenis investasi lainnya (Gustina, 2013). Di samping itu, investasi logam mulia emas juga mampu memberi keuntungan yang lebih daripada

investasi risiko tinggi lainnya khususnya saat terjadi lonjakan inflasi yang sangat tinggi serta naiknya harga logam emas dunia.

## **B. Faktor-Faktor Utama Penentu Keputusan Nasabah**

Perilaku konsumen merupakan tindakan, kegiatan, dan rangkaian psikologis yang memberikan dorongan sebelum dan saat konsumen membeli, saat menggunakan atau menghabiskan produk, atau bahkan saat setelah melalui tahapan-tahapan di atas sebagai bentuk evaluasi (Sumarwan, 2012).

Keputusan dalam pembelian produk adalah sikap atau tindakan konsumen untuk mendapatkan produk sesuai dengan kemauannya. “Sebuah keputusan merupakan hasil seleksi dari dua atau lebih pilihan alternatif yang tersedia” (Schiffman, 2008). Argumen ini didukung oleh pendapat Stephen & Coulter, bahwa penentuan keputusan merupakan serangkaian tahapan yang terbentuk dari suatu alternatif, kemudian melakukan evaluasi terhadap keputusan tersebut (Hanum & Hidayat, 2017). Dari pendapat tersebut, dapat ditarik kesimpulan bahwasanya keputusan dalam pembelian adalah tindakan seorang konsumen sebagai pengambilan alternatif dalam membeli suatu produk ataupun jasa.

Terdapat tiga faktor yang memberikan pengaruh kepada konsumen dalam menentukan keputusan, pertama adalah faktor psikologis, kedua adalah faktor situasional, ketiga adalah faktor sosial.

### **1. Faktor Psikologis**

Faktor pertama yang memberikan pengaruh terhadap putusan pembelian adalah Psikologis. Apriliyani, 2014 menyebutkan bahwa keputusan seseorang dalam membeli suatu produk dipengaruhi oleh beberapa faktor psikologis, antara lain persepsi dan motivasi serta proses pembelajaran dan juga sikap atau kepercayaan. Motivasi tiap

individu lahir dari beberapa kebutuhan atau keperluan pada kondisi tertentu, bisa dalam bentuk motivasi biogenik, yang muncul akibat kebutuhan fisiologis, misalnya rasa lapar dan rasa haus, atau kebutuhan psikogenik, yang muncul akibat kebutuhan psikologis manusia sebagai makhluk sosial, seperti rasa ingin diakui oleh orang lain atau harga dirinya dalam bermasyarakat.

Tingginya persepsi, motivasi, dan pemahaman konsumen terhadap produk akan membuat keputusan seseorang untuk membeli produk juga semakin tinggi. Faktor psikologis adalah proses untuk bisa mengetahui perasaan dari seorang individu, mengumpulkan lalu menganalisa informasi yang ada, kemudian melahirkan rumusan pikiran serta pendapat sebagai bentuk memutuskan suatu tindakan (Supriyono, 2015).

a. Motivasi

Kebutuhan saja belum mampu untuk membuat seseorang termotivasi agar mengambil keputusan di keadaan tertentu. Kebutuhan mampu membuat seseorang termotivasi jika kebutuhan tersebut telah sampai ke tingkatan tertentu. Motivasi muncul karena adanya kebutuhan yang dirasakan oleh konsumen. Kebutuhan sendiri muncul karena konsumen merasakan ketidaknyamanan antara yang seharusnya dirasakan dan yang sesungguhnya dirasakan. Kebutuhan yang dirasakan tersebut mendorong seseorang untuk melakukan tindakan memenuhi kebutuhan tersebut. Inilah yang disebut sebagai motivasi (Simamora, 2018).

b. Persepsi

Persepsi merupakan proses individu memilih, menafsirkan dan memasukan informasi guna menciptakan gambaran yang memiliki arti. Seseorang mampu membuat persepsi yang beragam terhadap satu rangsangan akibat tiga proses persepsi yakni, perhatian, gangguan dan proses mengingat kembali yang selektif. Persepsi merupakan proses saat suatu individu mengorganisir dan memberikan interpretasi terhadap suatu rangsangan hingga memberi makna (Wibowo, 2013).

c. Pengalaman

Suatu tahapan pembelajaran adalah suatu perubahan perilaku suatu individu yang timbul akibat pengalamannya, mayoritas perilaku individu tersebut merupakan buah dari proses pembelajaran. Pengalaman positif ataupun negatif dapat mempengaruhi tingkat spiritualitas suatu individu. Sedangkan, peristiwa hidup kadang dinilai sebagai suatu uji kekuatan iman pada manusia guna untuk meningkatkan kebutuhan spiritualitas.

## 2. Faktor Situasional

Cakupan faktor situasional yakni keadaan sarana prasarana, penggunaan produk, serta kondisi saat pembelian. Kondisi konsumen saat melakukan pembelian akan memengaruhi pembuatan konsumen. Pengaruh situasional terhadap perilaku konsumen diartikan sebagai perilaku yang disesuaikan dengan keadaan saat konsumen hendak memutuskan mengkonsumsi suatu produk. Tindakan membeli dapat dipandang sebagai sebagai interaksi dua arah di mana situasi konsumen berinteraksi dengan faktor-faktor perorangan (interaksi

situasi orang) atau dengan jenis produk atau jasa yang di tawarkan (interaksi situasi produk).

a. Sarana dan prasarana

Perencanaan yang matang akan menghasilkan kelola baik sarana dan prasarana yang baik, dan akan menghindari dari kesalahan dan kegagalan yang tidak diinginkan terjadi. Dalam upaya menunjang tujuan perusahaan secara optimal, suatu perusahaan yang maju berupaya mensinkronkan kualitasnya sehingga baik produsen dan konsumen masing masing dapat menjalankan perannya dengan baik.

b. Penggunaan produk

Kaitan penggunaan produk dan persepsi nasabah didefinisikan sebagai hal sejauh mana seseorang percaya bahwa suatu produk tersebut bisa memberikan manfaat dalam hidupnya apabila digunakan, begitu pula sebaliknya.

c. Kondisi

Keadaan ekonomi tentu saja mempengaruhi pilihan terhadap produk. Produk yang diprogramkan baiknya memiliki kepekaan terhadap pasar pendapatan dan memperhatikan kecenderungan tabungan dan tingkatan bunga. Sehingga indikator ekonomi tersebut mampu menunjukkan jalan bagi pemasar untuk menetapkan posisi produknya.

### **3. Faktor Sosial**

Faktor ketiga adalah faktor sosial yang terdiri atas keluarga, kelompok referensi, dan juga pengetahuan. Beberapa pertimbangan



yaitu, apakah nantinya produk ini membuat keresahan di tengah masyarakat atau tidak. Hal tersebut menjadi pertimbangan bagi konsumen dalam melakukan pembelian suatu produk (Sangadji Mamang, 2013).

Menurut (Nitisusastro, 2012) Faktor sosial ialah akumulasi dari makna-makna yang ada dalam masyarakat termasuk, ritual, norma serta tradisi di antara para anggota organisasi atau masyarakat. Sedangkan (Suprati, 2010) berpendapat bahwa sosial adalah cerminan dari nilai-nilai yang dipelajari oleh nasabah dari masyarakat, yang bersifat permanen dan tertanam lebih dalam daripada gaya hidup.

a. Kelompok referensi

Perilaku seseorang dipengaruhi oleh banyak kelompok kecil. Kelompok yang berpengaruh langsung dan di dalam mana seseorang menjadi anggotanya disebut kelompok keanggotaan. Ada yang disebut dengan kelompok primer, di mana anggotanya berinteraksi secara tidak formal seperti keluarga, teman, dan sebagainya. Ada pula disebut kelompok sekunder, yaitu seseorang berinteraksi secara formal tetapi tidak regular, contohnya adalah organisasi.

b. Keluarga

Konsumen dapat terpengaruh kuat oleh perilaku dari anggota keluarga, hal ini bisa untuk menjadi perhatian bagi pemasar untuk kemudian menentukan bagaimana cara agar bisa mengambil pengaruh ini menjadi suatu keputusan. Sehingga nantinya setelah menentukan bagaimana dinamika pengambilan keputusan dalam keluarga tersebut, pemasar

akan dengan mudah mengetahui strategi pengambilan yang akan ditetapkan.

c. Pengetahuan

Berdasarkan teori, pelajaran seseorang dihasilkan dari dorongan, tanggapan, dan pengetahuan. Bagi pemasar produk, mereka mampu membaca permintaan akan produk dengan cara menghubungkannya dengan dorongan kuat, dengan menggunakan isyarat motivasi serta memberikan penguatan positif.

### **C. Proses Keputusan Investasi**

Suatu keputusan merupakan tahapan yang dimulai dari hal yang mendasari masalah sampai akhirnya terbentuk rekomendasi dan kesimpulan. Rekomendasi tersebutlah yang akan digunakan menjadi panduan dalam pengambilan keputusan. Oleh hal tersebut adanya kesalahan tersembunyi akibat faktor perilaku tidak teliti dalam melakukan pengkajian masalah akan berpengaruh besar terhadap rekomendasi yang akan dihasilkan (Irham Fahmi, 2016).

Sebuah keputusan bisa dipilih menjadi sebuah tindakan dari 2 atau lebih pilihan alternatif. Konsumen yang akan membuat pilihan harus memiliki setidaknya beberapa pilihan alternatif (Schiffman, 2010). Misalnya seorang konsumen saat ingin memilih jenis investasi, maka akan dihadapkan dengan alternatif pilihan jenis investasi yang ada misalnya saham, reksa dana, atau emas. Tersedianya pilihan tersebut, maka konsumen perlu untuk menentukan keputusan terkait dengan jenis investasi yang akan dipilih.

Dari berbagai definisi yang dijabarkan, dapat ditarik kesimpulan bahwa *decision making* atau pengambilan keputusan adalah proses pemilihan dari beberapa pilihan alternatif tentang prediksi ke depan.

Saat memutuskan untuk berinvestasi maka konsumen perlu untuk melakukan pengumpulan informasi tentang produk yang akan dipilih, setelah informasi dan data terkumpul maka konsumen perlu mempelajari beberapa pilihan produk dengan baik. Selanjutnya, melakukan perancangan, pada tahapan ini investor yang ingin melakukan investasi perlu melakukan pengembangan dan analisis untuk segala kemungkinan yang berisiko terjadi. Proses selanjutnya adalah pemilihan, merupakan keputusan pembelian produk dari konsumen atau investor, pada tahapan ini. Tahapan berikutnya, setelah memilih jenis investasinya adalah mengevaluasi pilihannya apakah telah sesuai dengan yang semestinya sehingga keuntungan yang diperhitungkan lebih maksimal dan tidak terjadi kerugian.

#### **D. Tujuan Investasi**

Investasi merupakan satu dari sekian banyak konsep ajaran Islam. Hal ini telah terbukti bahwasanya konsep investasi tidak hanya menjadi pengetahuan islamiyah karena sesuai dengan norma syariah, tetapi juga sebagai hakikat ilmu dan amal oleh karena itu tindakan investasi dalam agama Islam dianjurkan bagi seluruh umat muslim. Terkait hal tersebut, telah disebutkan dalam ayat Al- Qur'an surah Al Hasyr ayat ke-18:

يَا أَيُّهَا الَّذِينَ آمَنُوا اتَّقُوا اللَّهَ وَلْتَنظُرْ نَفْسٌ مَّا قَدَّمَتْ لِغَدٍ وَاتَّقُوا اللَّهَ إِنَّ اللَّهَ  
خَبِيرٌ بِمَا تَعْمَلُونَ

Artinya : “*Hai orang-orang yang beriman, bertakwalah kamu kepada Allah dan hendaklah setiap diri memperhatikan apa yang telah diperbuatnya untuk hari esok (akhirat), dan bertakwalah kepada Allah, sesungguhnya Allah Maha Mengetahui apa yang kamu kerjakan.*”

Lafal  $\text{وَأَلْتَنظُرُ نَفْسٌ مَّا قَدَّمَتْ لِإِعَادَةٍ}$  ditafsirkan dengan : “Hitunglah dan introspeksi dirilah kalian sebelum diintrospeksi, kemudian lihat apa yang kalian simpan (*invest*) bagi diri kalian dari amal shaleh (*after investment*) sebagai bekal menuju hari penimbangan amal pada hari kiamat kelak untuk keselamatan di depan Allah Subhanawatala (Huda Nurl dan Mustafa, 2007).

Ketidakstabilan ekonomi yang semakin meningkat memaksa investor untuk memilih emas sebagai instrumen investasi yang stabil (Fakhrunnas, 2020). Logam mulia emas adalah satu dari berbagai jenis aset yang dinilai aman (Hood & Malik, 2013). Emas dinilai menjadi investasi yang aman karena mampu menjadi alat pelindung nilai di saat krisis melanda, selain itu nilai yang relatif stabil pada emas menjadi salah satu kelebihanannya, selain itu emas juga likuid serta mudah untuk diperjualbelikan.

Investasi yang dapat dilakukan siapapun tanpa memandang tingkat pendidikan seseorang menjadi alasan utama investasi emas disebut sebagai investasi sederhana (Sholeh, 2014). Logam mulia emas juga salah satu instrumen investasi yang tidak kena pajak di Indonesia, hal tersebut membuat logam mulia emas menjadi pilihan instrumen investasi terbaik. Di samping itu, emas sebagai instrumen investasi mudah ditemukan, dibeli dan dijual kapanpun. Selain itu, emas tidak akan mengurangi nilai aset seseorang tetapi bahkan mampu memberikan laba dan menambah nilai aset seseorang.

## E. Produk Cicil Emas

Kata produk secara etimologi berasal dari *Product* (Bahasa Inggris) yang artinya sesuatu yang dihasilkan oleh sekelompok orang. Dalam dunia perbisnisan, produk adalah barang atau jasa yang bisa diperjualbelikan. Sehingga, dapat ditarik kesimpulan bahwasanya produk adalah sesuatu yang dihasilkan dan bisa diperjualbelikan. Emas salah satu produk yang diminati oleh masyarakat. Seseorang bersedia mengeluarkan biaya yang banyak untuk memperoleh emas dengan berbagai bentuk (J. Salim, 2010).

Salah satu contoh produk dari Bank Syariah Indonesia (BSI) yang banyak diminati oleh nasabahnya adalah produk cicilan emas dengan menggunakan sistem akad murabahah. Produk cicilan logam mulia emas ini adalah fasilitas yang ditawarkan oleh BSI untuk pencicilan emas dalam bentuk emas batangan dengan jangka waktu yang beragam mulai dari 2 hingga 5 tahun. Bagian penting dari sistem akad murabahah ini adalah pihak bank memperoleh keuntungan selain itu pembeli juga memperoleh manfaat dari benda itu emas yang dibeli. Karena secara etimologi mudharabah artinya “keuntungan yang disetujui”, sifat dari sistem akad murabahah yaitu penjual atau pihak bank harus memberikan informasi kepada konsumen terkait harga beli barang tersebut serta menyampaikan jumlah laba yang diperoleh pihak bank dari biaya tersebut.

Selama proses pelaksanaannya, BSI menentukan besaran cicilan berdasarkan yang telah disetujui bersama nasabah serta mengabaikan fluktuasi harga emas di pasar. Dalam artian, saat terjadi kenaikan nilai pasar logam mulia emas tidak akan menyebabkan adanya kenaikan harga cicilan. Terdapat Fatwa MUI NO:77/DSN-MUI/V/2010 terkait jual-beli

logam mulia emas secara tak tunai, di mana harga jual tidak boleh berubah termasuk bertambah dalam jangka waktu kesepakatan walaupun terjadi perpanjangan dari waktu yang telah ditentukan sebelumnya.

## F. Kerangka Berpikir

Kerangka berpikir yang akan digunakan untuk menganalisis penelitian ini meliputi penelitian faktor yang mempengaruhi minat nasabah berinvestasi pada program cicil emas di Bank Syariah Indonesia (BSI) KCP Makassar Unismuh.

Gambar 2.1 Kerangka Berpikir

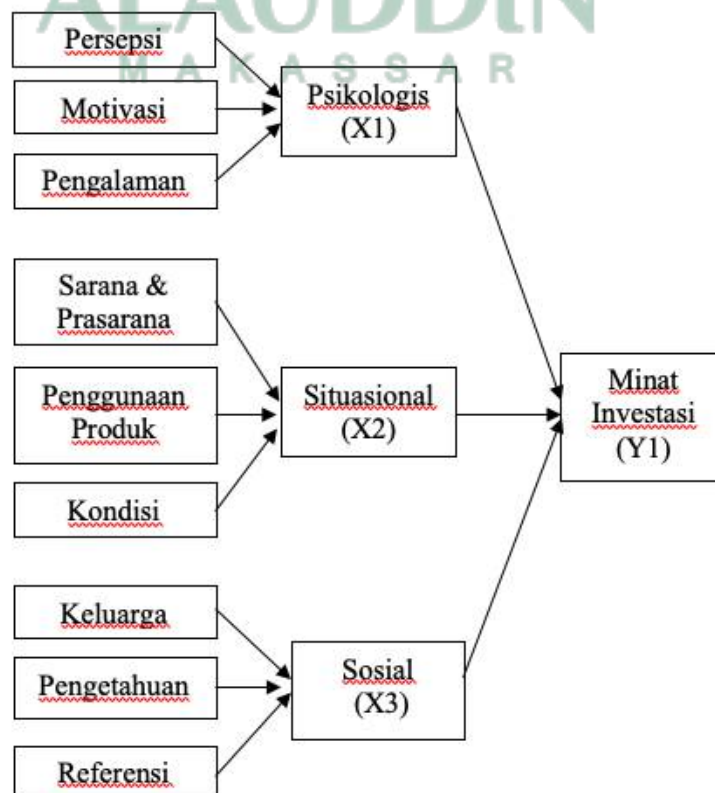

## **BAB III**

### **METODELOGI PENELITIAN**

#### **A. Jenis dan Lokasi Penelitian**

##### **1. Jenis Penelitian**

Jenis penelitian yang digunakan dalam penelitian ini adalah asosiatif/korelasional merupakan penelitian yang dilakukan untuk mencari hubungan atau pengaruh satu atau lebih variabel independen dengan satu lebih variabel dependen Suryani dan Hendryadi, (2015) dalam (Kaparang dan Koleangan, 2019).

Berdasarkan rumusan masalah yang telah diuraikan jenis penelitian yang penulis gunakan adalah metode kuantitatif. Menurut Sugiyono (2016) dalam (Yusup, 2018) metode penelitian kuantitatif adalah metode penelitian yang berlandaskan pada filsafat positivisme, digunakan untuk meneliti pada populasi atau sampel tertentu, pengumpulan data menggunakan instrumen penelitian, analisis data bersifat kuantitatif/statistik, dengan tujuan untuk menguji hipotesis yang telah ditetapkan (Sugiyono, 2016).

##### **2. Waktu dan Lokasi Penelitian**

Lokasi penelitian adalah tempat penelitian dilaksanakan untuk mencari data data akurat dari subjek maupun objek yang telah ditentukan. Dalam penelitian ini lokasi atau sumber data yang diperoleh yaitu melalui nasabah Bank Syariah Indonesia khususnya pada KCP Makassar Unismuh yang berinvestasi pada program cicil emas Bank Syariah Indonesia. Dan waktu penelitian ini dilakukan pada tahun 2023.

## **B. Populasi dan Sampel**

### **1. Populasi**

Populasi merupakan sekelompok individu ataupun objek dimana memiliki karakteristik yang sama sehingga berpotensi dijadikan fokus penelitian dalam bentuk sampel penelitian. Sehingga sampel penelitian yang dimaksud yakni individu yang dipilih karena sesuai dengan syarat penelitian dari populasi yang telah ditentukan (Bougie, 2017).

Populasi sendiri memiliki keterkaitan dengan beberapa unsur seperti sekelompok orang, peristiwa ataupun benda dan unsur tersebut menjadi titik fokus penelitian Cooper, (2003) dalam (Dr.Sudaryono, 2018) dengan kata lain populasi adalah wilayah generalisasi yang terdiri dari objek atau subjek yang mempunyai karakteristik tertentu. Populasi dalam penelitian ini adalah seluruh nasabah Bank Syariah Indonesia KCP Makassar Unismuh terkhusus yang mengikuti program cicil emas, dan ditemukan terdapat sejumlah 112 nasabah.

### **2. Sampel**

Dalam menentukan sampel pada suatu penelitian, terdapat beberapa Teknik yang menjadi opsi pilihan untuk dipergunakan, yakni diantaranya *Probability Sampling* dan *Non-Probability Sampling* (Sugiyono, 2018).

Sampel penelitian merupakan suatu faktor yang penting dan perlu di perhatikan dalam penelitian yang dilakukan. Sampel penelitian mencerminkan dan menentukan seberapa jauh sampel tersebut bermanfaat dalam membuat kesimpulan penelitian. Sampel merupakan bagian populasi. Hal ini mencakup sejumlah anggota



populasi. Dengan demikian, sebagai elemen dari populasi merupakan sampel Sugiyono, (2003) dalam (Dr.Sudaryono, 2018).

Mengingat bahwa dalam suatu penelitian memiliki keterbatasan pada ruang dan waktu serta tenaga, maka tidak semua populasi yang ada dapat dipelajari, maka dari itu dipergunakan jumlah sampel yang bisa menjadi representative dalam menggambarkan keseluruhan populasi dalam suatu penelitian. (Arikunto, 2013) dikutip dari (Junaidi, 2017) berpendapat bahwa sampel adalah sebagian atau wakil populasi yang diteliti. Dalam penelitian ini, peneliti menggunakan Teknik *Accidental Sampling* dalam menentukan sampel.

Menurut (Sugiyono, 2016) *Sampling Insidental / Accidental Sampling* adalah teknik penentuan sampel berdasarkan kebetulan, yaitu siapa saja pasien yang secara kebetulan bertemu dengan peneliti dapat digunakan sebagai sampel, bila dipandang orang yang kebetulan ditemui itu cocok sebagai sumber data.

Untuk mengetahui jumlah sampel yang bisa menggambarkan *representative* populasi penelitian maka menurut Hair et al. (1995) dalam (Zamrodah, 2016) adalah bergantung kepada pada banyaknya jumlah indikator dikali 5 sampai 10. Dengan demikian, jumlah sampel dalam penelitian ini adalah :

$$\begin{aligned} \text{Sampel} &= \text{jumlah indikator} \times 5 \\ &= 12 \times 5 \\ &= 60 \end{aligned}$$

Berdasarkan ketentuan dan perhitungan di atas, didapatkan jumlah sampel minimum pada penelitian ini yakni sebesar 60 sampel responden.

### **C. Sumber Data**

Analisis data adalah proses mencari dan menyusun secara sistematis data yang diperoleh dari hasil wawancara, catatan lapangan, dan bahan-bahan lain, sehingga dapat mudah difahami, dan temuannya dapat diinformasikan kepada orang lain (Sugiyono, 2018).

Berdasarkan keterangan di atas maka dalam menganalisis data, peneliti menggunakan Teknik pengumpulan data primer dan data sekunder.

#### **1. Data Primer**

Sumber data dalam penelitian ini data primer dan data sekunder. Menurut Malhotra (2007) dalam (Kusuma, 2014) data primer adalah data yang ditemukan. Data primer yaitu data yang diperoleh langsung dari objek yang akan diteliti (responden). Untuk pengumpulan data dalam penelitian ini dengan menyebar kuesioner/angket.

#### **2. Data Sekunder**

Menurut Sugiyono, (2018) menyatakan bahwa data sekunder yaitu sumber data yang tidak langsung memberikan data kepada pengumpul data (Sugiyono, 2018). Data sekunder bersumber dari perpustakaan dan dokumen-dokumen yang tersimpan. Data sekunder dapat diperoleh dari berbagai sumber seperti buku, laporan, jurnal, dan lain-lain Nofrizal, (2019).

### **D. Metode Pengumpulan Data**

#### **1. Observasi**

Teknik observasi adalah Teknik pengumpulan data yang mempunyai ciri yang spesifik bila dibandingkan dengan Teknik yang

lain, yaitu wawancara dan kuisioner. Jika wawancara dan kuisioner selalu berkomunikasi dengan orang, maka observasi tidak terbatas pada orang, tetapi juga obyek-obyek alam lain (Sugiyono, 2018). Pengumpulan data dalam teknik ini diperoleh dengan melakukan pengamatan terhadap aktivitas dan kejadian tertentu yang berhubungan dengan penelitian penulis untuk mendapatkan data atau informasi yang di butuhkan sesuai dengan kenyataan yang sebenarnya.

## **2. Wawancara**

Teknik wawancara adalah Teknik pengumpulan data apabila peneliti ingin melakukan studi pendahuluan untuk menemukan permasalahan yang harus diteliti, tetapi juga apabila peneliti ingin mengetahui hal-hal dari responden yang lebih mendalam (Sugiyono, 2018). Pada wawancara ini dilakukan di Bank Syariah Indonesia KCP Makassar Unismuh pada bagian marketing yaitu CBRM (Consumer Banking Relationship Manager).

## **3. Kuesioner (angket)**

Kuesioner merupakan Teknik yang digunakan untuk memperoleh data dengan menggunakan media tulis baik berupa lembaran ataupun *google form*. Dalam media tersebut peneliti melampirkan beberapa pertanyaan kemudian akan dijawab oleh responden penelitian. (Sugiyono, 2018).

Tipe pertanyaan dalam angket dibagi menjadi dua, yaitu: terbuka dan tertutup. Pertanyaan terbuka adalah pertanyaan yang mengharapkan responden untuk menuliskan jawabannya berbentuk uraian tentang sesuatu hal. Sebaliknya pertanyaan tertutup adalah pertanyaan yang mengharapkan jawaban singkat atau mengharapkan

responden untuk memilih salah satu alternatif jawaban dari setiap pertanyaan yang telah tersedia. Setiap pertanyaan angket yang mengharapkan jawaban berbentuk data nominal, ordinal, interval, dan ratio, adalah bentuk pertanyaan tertutup.

Kuesioner atau angket yang digunakan dalam penelitian ini adalah jenis kuesioner atau angket tertutup, karena responden hanya tinggal memberikan tanda pada salah satu jawaban yang dianggap benar. Instrumen penelitian merupakan alat yang digunakan oleh seorang yang melakukan suatu penelitian guna mengukur suatu fenomena yang telah terjadi. Instrumen pengumpulan data dalam penelitian ini menggunakan kuesioner yaitu daftar pernyataan yang disusun secara tertulis yang bertujuan untuk memperoleh data berupa jawaban-jawaban para responden.

Menurut Kinnear, skala Likert ini berhubungan dengan pernyataan tentang sikap seseorang terhadap sesuatu, misalnya : setuju – tidak setuju, senang – tidak senang, dan baik – tidak baik. Dalam penelitian ini skala pengukuran yang digunakan adalah jenis skala Likert 5 poin (Muhammad, 2008)

Skala Likert digunakan untuk mengukur sikap, pendapat dan persepsi seseorang atau sekelompok orang tentang fenomena sosial. Skala likert yang digunakan dalam penelitian ini yaitu minimum skor 1 dan maksimum skor 5, dikarenakan akan diketahui secara pasti jawaban responden, apakah cenderung kepada jawaban yang setuju maupun yang tidak setuju. Sehingga hasil jawaban responden diharapkan lebih relevan.

**Tabel 3.1 Skala Likert**

Sangat Setuju	Tidak Setuju	Tidak Setuju	Cukup Setuju	Setuju	Sangat Setuju
STS		TS	CS	S	SS
1		2	3	4	5

### **E. Metode Analisis Data**

Analisis data merupakan serangkaian proses dari mencari data kemudian menyusun data secara sistematis dengan landasan data yang diperoleh dari hasil observasi, wawancara maupun kuesioner. dengan cara mengorganisasikan data ke dalam kategori, menjabarkan ke dalam unit-unit, melakukan sintesis, menyusun dalam pola, memilih mana yang penting untuk dipelajari, dan membuat simpulan yang bisa diceritakan pada orang lain (Zakariah, 2020).

Untuk menguji hipotesis penelitian dan menjawab rumusan masalah dan mencari komponen yang dominan maka diperlukan pengolahan data, dan pada proses pengolahan data bisa menggunakan *software* seperti SMARTPLS.

Dalam penelitian ini dapat menggunakan data kuantitatif maka ada teknik analisis yang di gunakan yaitu metode statistik yang sudah ada. Penelitian ini menggunakan metode *structural equation medelling* (SEM). Adapun permodelan persamaan struktural (*structural equation modelling*) atau lebih di kenal juga SEM memiliki beberapa sebutan lain, seperti analisis kovarian (*covariance structure analysis*), analisis faktor konfirmatori (*confirmatory factor analysis*) dan analisis *Linear Structural Relations* Lister Hair, (1998 ) dalam (Badrul, 2021).

Metode yang digunakan dalam SEM ini adalah menggunakan *partial least square* (PLS). Analisis *partial least square* adalah salah satu metode yang saat ini digunakan untuk menutupi kelemahan-kelemahan yang ada pada metode regresi, dengan pendekatan *Variance Based SEM* atau lebih dikenal dengan *partial least square* (PLS) (Rabiyah Al Adawiah, 2021). *Partial least square* (PLS) adalah metode analisis yang paling ampuh, hal ini karena tidak memiliki ketergantungan pada skala pengukuran, misalnya pengukuran yang memerlukan interval atau rasio skala, ukuran sampel, dan distribusi residual.

Dalam mengoperasikan metode *partial least square* (PLS) ini, maka kita perlu untuk memperhatikan langkah-langkah dalam pengerjaannya sebagai berikut :

### 1. Model Pengukuran (*outer model*)

Pertama ialah pengukuran *outer model* yang dimana model ini berfungsi untuk mengetahui spesifikasi hubungan antara tiap variabel konstrak laten dan indikatornya. *Outer model* ini meliputi parameter model dan algoritma *Cronbach's alpha*, *composite reliability*, validitas diskriminan dan ukuran model prediksi yang digunakan dalam menghitung reliabilitas dan validitas model (Uswatun Chasanah & Muhammad Mathori, 2021).

Model ini juga disebut dengan *outer relation* atau *measurement model*, karena hasil pada model ini akan mendefinisikan karakteristik konstruk dengan variabel manifestnya. Analisis model ini dapat dilihat dari indikator berikut ini :

- a) *Convergent validity*, merupakan indikator refleksif, terlihat dari korelasi skor/item indeks dengan skor konstruk. Jika korelasi ukuran relatif individu dengan struktur yang ingin

diukur melebihi 0,70, dikatakan tinggi. Namun, bila ukuran 0,50–0,60 masih dapat diterima untuk studi dalam fase pengembangan skala.

b) *Uji discriminant validity*, pada Indikator reflektif perlu diuji validitas diskriminan (*discriminant validity*) dengan membandingkan nilai yang telah diperoleh pada tabel *cross loading*. Suatu indikator dinyatakan valid apabila memiliki nilai *loading factor* tertinggi pada konstruk yang dituju dibandingkan dengan nilai *loading factor* pada konstruk lainnya (Alfa, 2014). Keefektifan diskriminan juga bisa diukur dengan membandingkan akar kuadrat dari varians rata-rata ( $\sqrt{AVE}$ ) yang diekstraksi untuk setiap struktur dan korelasi antara struktur dan struktur dan model lainnya. Jika akar AVE tiap konstruk lebih besar daripada korelasi antara konstruk tersebut dan konstruk lainnya, maka model tersebut dinyatakan memiliki validitas diskriminan yang baik.

c) *Composite reability*, dalam pengujian reliabilitas dari data konstruk dapat dilihat dari nilai *Composite Reliability*. *Composite Reliability* adalah bagian yang digunakan untuk menguji nilai reliabilitas indikator pada suatu variabel. Suatu variabel dapat dinyatakan memenuhi *Composite reliability* jika memiliki nilai *Composite reliability*  $> 0,6$ .

d) *Uji realibilitas*, uji reliabilitas dengan *Composite reliability* diatas dapat juga memperkuat dengan menggunakan nilai *cronbachalpha*. Suatu variabel dapat dinyatakan reliabel atau memenuhi *cronbach alpha* jika memiliki nilai *cronbach alpha*  $> 0,7$ . Menurut Chin Yang dikutip Imam Ghozali dalam

Badrullah, (2021) nilai *cronbach* alpha antara 0,5 sampai 0,6 dianggap cukup untuk memenuhi syarat.

## 2. Analisa Inner Model

Pengujian *inner model* atau *model struktural* dilakukan guna untuk mengetahui hubungan antara konstruk laten dengan hasil estimasi koefisien parameter path dan tingkat yang signifikansi. *Partial Least Square* (PLS) digunakan untuk penemuan *inner model* dengan melihat *R-square* dari tiap variabel laten dependen. Kemudian diinterpretasikan sama dengan cara pada interpretasi regresi. Selain itu, nilai *R-square* juga dapat digunakan dalam penelitian tentang pengaruh substantif variabel laten independen tertentu terhadap variabel laten dependen. Semakin tinggi nilai  $R^2$  maka semakin baik prediksi model dari model penelitian yang telah digunakan.

## 3. Uji Hipotesis

Hasil pada pengujian hipotesis dapat dilihat dari nilai statistik dan nilai probabilitas. Dalam pengujian hipotesis, nilai statistik untuk alpha sebesar 10% dan nilai statistik yang digunakan yaitu 1,96. Jadi pada kriteria penerimaan atau penolakan hipotesis dilihat ketika t-statistik yang digunakan  $> 1,96$  berarti  $H_a$  diterima dan  $H_0$  ditolak. Penolakan ataupun penerimaan hipotesis dengan probabilitas maka  $H_a$  diterima apabila nilai  $p < 0,05$  (Ghozali, 2014).



## **BAB IV**

### **ANALISIS DAN PEMBAHASAN**

#### **A. Gambaran Umum Bank Syariah Indonesia (BSI) KCP Makassar**

##### **Unismuh**

##### **1. Sejarah Perusahaan**

Dari segi demografi, diketahui Indonesia merupakan negara dengan populasi muslim terbesar di dunia, sehingga dipertimbangkan bahwa Indonesia memiliki potensi yang besar untuk menjadi negara terdepan dalam segi perindustrian syariah. Dengan upaya peningkatan kesadaran masyarakat mengenai program halal disertai dukungan dari pemerintah merupakan faktor yang kuat dan penting agar mencapai perekonomian dan industri halal di Indonesia.

Peranan sangat penting bagi aktivitas ekosistem ekonomi islam di Indonesia sangat dipegang oleh bank syariah. Sektor bank syariah di Indonesia dalam 30 tahun telah mengalami perkembangan yang sangat pesat. Segala program seperti perbaruan produk, peningkatan pelayanan serta pengembangan server dan jaringan menunjukkan hasil yang sangat positif dari tahun ke tahun. Langkah peningkatan ini juga bisa dirasakan dari jumlah bank syariah yang melakukan aksi korporasi bisa terbilang banyak. Tak terkecuali bank syariah milik bank BUMN seperti Bank Mandiri Syariah, BNI Syariah dan BRI Syariah.

Perbankan syariah dibawah naungan pemerintah atau yang lebih dikenal dengan BUMN terdiri dari beberapa seperti Bank Syariah Mandiri (BSM). Terlihat di era reformasi telah berdiri berbagai bank syariah, diantaranya adalah Bank IFI, CIMB Niaga syariah, BNI

Syariah, BTN Syariah, Bank Mega syariah, BRI Syariah, Bukopin Syariah, BPD Jabar Syariah dsb (Karsadi, 2018).

Bertepatan dengan 19 Jumadil Ahir 1442 H. pada 1 Februari 2021, menandai sejarah penggabungan Bank Syariah Mandiri, BNI Syariah dan BRI Syariah telah membuat satu badan hukum, yakni Bank Syariah Indonesia (BSI). Hal ini akan menggabungkan kekuatan ketiga bank syariah untuk memberikan layanan yang komprehensif, jangkauan bertambah luas, dan kekuatan permodalan akan membesar pula. Sejalan dengan induk perusahaan (Mandiri, BNI, BRI) serta komitmen pemerintah oleh Kementerian Badan Usaha Milik Negara ini memungkinkan akan membuat Bank Syariah Indonesia mampu bersaing secara global.

Penggabungan ketiga bank syariah ini juga menjadi salah satu upaya dalam dunia perbankan untuk mewujudkan bank syariah yang menjadi kebanggaan masyarakat, memberikan tenaga baru, serta terciptanya ekonomi nasional yang memberikan kesejahteraan masyarakat luas.

## **2. Visi dan Misi**

### **Visi**

“ Top 10 Global Islamic Bank “

### **Misi**

1. Memberikan akses solusi keuangan syariah di Indonesia

*“ Melayani >20 juta nasabah dan menjadi top 5 bank*

*berdasarkan asset (500+T) dan nilai buku 50 T di tahun 2025 “*

2. Menjadi bank besar yang memberikan nilai terbaik bagi para pemegang saham

“ Top 5 bank yang paling profitable di Indonesia (ROE 18%) dan  
valuasi kuat (PB>2) “

3. Menjadi perusahaan pilihan dan kebanggaan para talenta terbaik  
Indonesia

“ Perusahaan dengan nilai yang kuat dan memberdayakan  
masyarakat serta berkomitmen pada pengembangan karyawan  
dengan budaya berbasis kinerja ”

### 3. Struktur Organisasi BSI KCP Makassar Unismuh

Gambar 4.1 Struktur Organisasi BSI KCP Makassar Unismuh

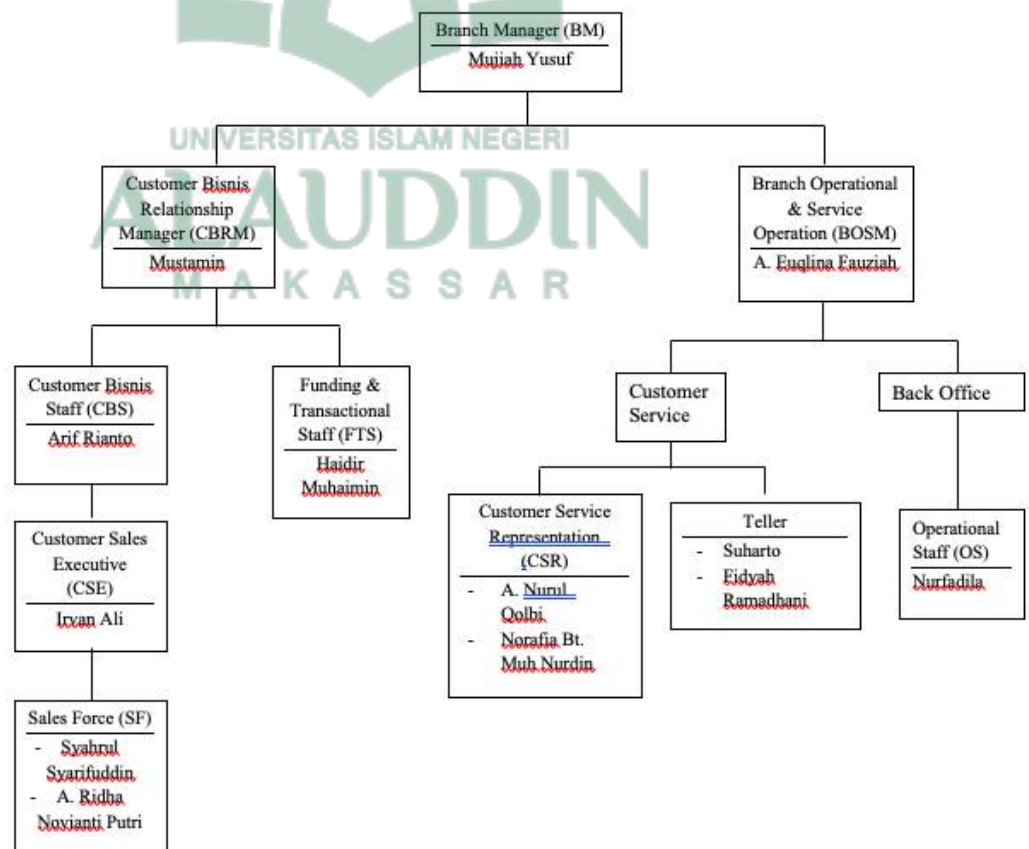

## B. Hasil Analisis Uji Deskriptif

### 1. Uji Analisis Deskriptif Berdasarkan Profil Responden

Dalam penelitian ini responden yang berhasil dikumpulkan berjumlah 68 orang secara acak pria dan wanita yang merupakan nasabah dari cicil emas BSI KCP Makassar Unismuh. Karakteristik responden dari hasil penelitian yang telah dilakukan sebagai berikut :

**a. Responden berdasarkan jenis kelamin**

**Tabel 4.1 Responden Berdasarkan Jenis Kelamin**

Jenis Kelamin	Frequency	Percent	Cumulative Percent
Pria	21	30,9	30,9
Wanita	47	69,1	100,0
<b>Total</b>	<b>68</b>	<b>100,0</b>	

**Sumber :** Data diolah, Tahun 2023

Deskripsi karakteristik responden berdasarkan jenis kelamin disajikan pada tabel 4.1 diatas menunjukkan bahwa responden dengan jenis kelamin Pria sebanyak 21 orang dengan cumulative percent 30.9% dan responden dengan jenis kelamin Wanita sebanyak 47 orang dengan cumulative percent 100.0%. Maka disimpulkan bahwa mayoritas responden dalam penelitian ini adalah Wanita.

**b. Responden berdasarkan usia**

**Tabel 4.2 Responden Berdasarkan Usia**

Usia	Frequency	Percent	Cumulative Percent
<21	9	13,2	13,2
21-30	33	48,5	61,8
31-40	12	17,6	79,4
>40	14	20,6	100,0
<b>Total</b>	<b>68</b>	<b>100,0</b>	

**Sumber :** Data diolah, Tahun 2023

Deskripsi karakteristik responden berdasarkan usia disajikan pada tabel 4.2 diatas menunjukkan bahwa responden

dengan usia < 21 Tahun sebanyak 9 orang dengan cumulative percent 13.2% dan responden dengan usia 21 Tahun - 30 Tahun sebanyak 33 orang dengan cumulative percent 61.8%. Responden dengan usia 31 Tahun - 40 Tahun sebanyak 12 orang dengan cumulative percent 79.4% dan responden dengan usia > 40 Tahun sebanyak 14 orang dengan jumlah cumulative percent sebanyak 100.0% Maka disimpulkan bahwa mayoritas responden dalam penelitian ini dengan usia 21Tahun - 30Tahun.

**c. Responden berdasarkan pendidikan terakhir**

**Tabel 4.3 Responden Berdasarkan Pendidikan Terakhir**

<b>Pendidikan Terakhir</b>	<b>Frequency</b>	<b>Percent</b>	<b>Cumulative Percent</b>
<b>SMA</b>	17	25,0	25,0
<b>Perguruan Tinggi</b>	51	75,0	100,0
<b>Total</b>	68	100,0	

**Sumber :** Data diolah, Tahun 2023

Deskripsi karakteristik responden berdasarkan Pendidikan terakhir disajikan pada tabel 4.3 diatas menunjukkan bahwa responden dengan pendidikan terakhir SMA sebanyak 17 orang dengan cumulative percent 25.0% dan responden dengan pendidikan terakhir perguruan tinggi sebanyak 51 orang dengan cumulative percent 100.0%. Maka disimpulkan bahwa mayoritas responden dalam penelitian ini dengan pendidikan terakhir perguruan tinggi.

**d. Responden berdasarkan besaran pembiayaan cicil emas**

**Tabel 4.4 Responden Berdasarkan Besaran Pembiayaan**

<b>Besaran Pembiayaan</b>	<b>Frequency</b>	<b>Percent</b>	<b>Cumulative Percent</b>
<b>5Gram</b>	33	48,5	48,5
<b>10Gram</b>	18	26,5	75,0

<b>25Gram</b>	5	7,4	82,4
<b>50Gram</b>	8	11,8	94,1
<b>100Gram</b>	2	2,9	97,1
<b>250Gram</b>	2	2,9	100,0
<b>Total</b>	68	100,0	

**Sumber :** Data diolah, Tahun 2023

Deskripsi karakteristik responden berdasarkan besaran pembiayaan disajikan pada tabel 4.4 diatas menunjukkan bahwa responden dengan besaran pembiayaan 5gram sebanyak 33 orang dengan cumulative percent 48.5% dan responden dengan besaran pembiayaan 10gram sebanyak 18 orang dengan cumulative percent 75.0%. Responden dengan besaran pembiayaan 25gram sebanyak 5 orang dengan cumulative percent 82.4% dan responden dengan besaran pembiayaan 50gram sebanyak 8 orang dengan jumlah cumulative percent sebanyak 94.1 %. Responden dengan besaran pembiayaan 100gram sebanyak 2 orang dengan cumulative percent sebanyak 97.1% dan responden dengan besaran pembiayaan 250gram sebanyak 2 orang dengan cumulative percent 100.0%. Maka disimpulkan bahwa mayoritas responden dalam penelitian ini dengan besaran pembiayaan 5gram.

## **2. Uji Analisis Deskriptif Berdasarkan Variabel**

Dalam penelitian ini variabel yang digunakan berjumlah empat variabel yang dijabarkan dengan tiga variabel independent dan satu variabel dependen. Berikut ini adalah ringkasan jawaban berdasarkan variabel yang telah diperoleh dari responden melalui tiga pertanyaan dari total keseluruhan responden sebesar 68 orang acak berdasarkan dari indikator-indikator variabel, sebagai berikut :

a. Variabel Faktor Psikologis (X1)

**Tabel 4.5 Responden Berdasarkan Variabel Faktor Psikologis (X1.1)**

Faktor Psikologis (X1.1)	Frequency	Percent	Cumulative Percent
STS	1	1,5	1,5
TS	4	5,9	7,4
CS	5	7,4	14,7
S	28	41,2	55,9
SS	30	44,1	100,0
<b>Total</b>	<b>68</b>	<b>100,0</b>	

Sumber : Data diolah, Tahun 2023

Deskripsi karakteristik berdasarkan variabel psikologis disajikan pada tabel 4.5 diatas menunjukkan bahwa responden dengan pernyataan “Saya mengajukan pembiayaan cicil emas di Bank Syariah Indonesia karena kemauan diri sendiri“, dapat diketahui bahwa sebanyak 1 orang responden atau 1,5% menjawab sangat tidak setuju, sebanyak 4 orang atau 5,9% menjawab tidak setuju, sebanyak 5 orang atau 7,4% menjawab cukup setuju, sebanyak 28 orang atau 41,2% menjawabn setuju, dan sebanyak 30 orang atau 44,1% menjawab sangat setuju. Maka dapat disimpulkan bahwa mayoritas responden sangat setuju dengan pernyataan pengajuan cicil emas karena kemauan diri sendiri dengan jumlah responden 30 orang.

**Tabel 4.6 Responden Berdasarkan Variabel Faktor Psikologis (X1.2)**

Faktor Psikologis (X1.2)	Frequency	Percent	Cumulative Percent
TS	3	4,4	4,4
CS	12	17,6	22,1
S	29	42,6	64,7
SS	24	35,3	100,0

<b>Total</b>	68	100,0
--------------	----	-------

**Sumber :** Data diolah, Tahun 2023

Deskripsi karakteristik berdasarkan variabel psikologis disajikan pada tabel 4.6 diatas menunjukkan bahwa responden dengan pernyataan “Saya mengajukan pembiayaan cicil emas di Bank Syariah Indonesia karena atas kebutuhan“, dapat diketahui bahwa sebanyak 3 orang responden atau 4,4 % menjawab tidak setuju, sebanyak 12 orang atau 17,9% menjawab cukup setuju, sebanyak 29 orang atau 42,6% menjawab setuju, dan sebanyak 24 orang atau 35,3% menjawab sangat setuju. Maka dapat disimpulkan bahwa mayoritas responden setuju dengan pernyataan pengajuan cicil emas karena atas kebutuhan dengan jumlah responden 29 orang.

**Tabel 4.7 Responden Berdasarkan Variabel Faktor Psikologis**

(X1.3)

<b>Faktor Psikologis (X1.3)</b>	<b>Frequency</b>	<b>Percent</b>	<b>Cumulative Percent</b>
<b>STS</b>	11	16,2	16,2
<b>TS</b>	9	13,2	29,4
<b>CS</b>	15	22,1	51,5
<b>S</b>	17	25,0	76,5
<b>SS</b>	16	23,5	100,0
<b>Total</b>	68	100,0	

**Sumber :** Data diolah, Tahun 2023

Deskripsi karakteristik berdasarkan variabel psikologis disajikan pada tabel 4.7 diatas menunjukkan bahwa responden dengan pernyataan “Saya mengajukan pembiayaan cicil emas di Bank Syariah Indonesia karena memiliki pengalaman buruk di Lembaga lain“, dapat diketahui bahwa sebanyak 11 orang responden atau 16,2% menjawab sangat tidak setuju, sebanyak 9 orang atau 13,2% menjawab tidak setuju, sebanyak 15 orang atau 22,1% menjawab cukup setuju, sebanyak 17 orang atau 25,0% menjawab setuju, dan sebanyak 16 orang atau 23,5% menjawab



sangat setuju. Maka dapat disimpulkan bahwa mayoritas responden setuju dengan pernyataan pengajuan cicil emas karena memiliki pengalaman buruk dilembaga lain dengan jumlah responden 17 orang.

**b. Variabel Faktor Situasional (X2)**

**Tabel 4.8 Responden Berdasarkan Variabel Faktor Situasional (X2.2)**

<b>Faktor Situasional (X2.2)</b>	<b>Frequency</b>	<b>Percent</b>	<b>Cumulative Percent</b>
<b>STS</b>	2	2,9	2,9
<b>TS</b>	10	14,7	17,6
<b>CS</b>	16	23,5	41,2
<b>S</b>	23	33,8	75,0
<b>SS</b>	17	25,0	100,0
<b>Total</b>	68	100,0	

**Sumber :** Data diolah, Tahun 2023

Deskripsi karakteristik berdasarkan variabel situasional disajikan pada tabel 4.8 diatas menunjukkan bahwa responden dengan pernyataan “Saya mengajukan pembiayaan cicil emas di Bank Syariah Indonesia karena menyadari keunggulan manfaat dari program cicil emas“, dapat diketahui bahwa sebanyak 2 orang responden atau 12,9% menjawab sangat tidak setuju, sebanyak 10 orang atau 14,7% menjawab tidak setuju, sebanyak 16 orang atau 23,5% menjawab cukup setuju, sebanyak 23 orang atau 33,8% menjawab setuju, dan sebanyak 17 orang atau 25,0% menjawab sangat setuju. Maka dapat disimpulkan bahwa mayoritas responden setuju dengan pernyataan pengajuan cicil emas karena menyadari keunggulan manfaat program cicil emas dengan jumlah responden 23 orang.

**Tabel 4.9 Responden Berdasarkan Variabel Faktor Situasional (X2.3)**

<b>Faktor Situasional (X2.3)</b>	<b>Frequency</b>	<b>Percent</b>	<b>Cumulative Percent</b>
----------------------------------	------------------	----------------	---------------------------

<b>STS</b>	1	1,5	1,5
<b>TS</b>	2	2,9	4,4
<b>CS</b>	13	19,1	23,5
<b>S</b>	33	48,5	72,1
<b>SS</b>	19	27,9	100,0
<b>Total</b>	68	100,0	

**Sumber :** Data diolah, Tahun 2023

Deskripsi karakteristik berdasarkan variabel situasional disajikan pada tabel 4.9 diatas menunjukkan bahwa responden dengan pernyataan “Saya mengajukan pembiayaan cicil emas di Bank Syariah Indonesia karena memiliki dana untuk mencicil“, dapat diketahui bahwa sebanyak 1 orang responden atau 1,5% menjawab sangat tidak setuju, sebanyak 2 orang atau 2,9% menjawab tidak setuju, sebanyak 13 orang atau 19,1% menjawab cukup setuju, sebanyak 33 orang atau 48,5% menjawab setuju, dan sebanyak 19 orang atau 27,9% menjawab sangat setuju. Maka dapat disimpulkan bahwa mayoritas responden setuju dengan pernyataan pengajuan cicil emas karena menyadari memiliki dana dengan jumlah responden 33 orang.

**Tabel 4.10 Responden Berdasarkan Variabel Faktor Situasional**

**(X2.4)**

<b>Faktor Situasional (X2.4)</b>	<b>Frequency</b>	<b>Percent</b>	<b>Cumulative Percent</b>
<b>STS</b>	2	2,9	2,9
<b>TS</b>	2	2,9	5,9
<b>CS</b>	13	19,1	25,0
<b>S</b>	31	45,6	70,6
<b>SS</b>	20	29,4	100,0
<b>Total</b>	68	100,0	

**Sumber :** Data diolah, Tahun 2023

Deskripsi karakteristik berdasarkan variabel situasional disajikan pada tabel 4.10 diatas menunjukkan bahwa responden dengan pernyataan “Saya mengajukan pembiayaan cicil emas di Bank Syariah Indonesia karena memiliki lokasi kantor yang strategis” dapat diketahui bahwa sebanyak 2 orang responden atau

2,9% menjawab sangat tidak setuju, sebanyak 2 orang atau 2,9% menjawab tidak setuju, sebanyak 13 orang atau 19,1% menjawab cukup setuju, sebanyak 31 orang atau 45,6% menjawab setuju, dan sebanyak 20 orang atau 29,4% menjawab sangat setuju. Maka dapat disimpulkan bahwa mayoritas responden setuju dengan pernyataan pengajuan cicil emas karena memiliki lokasi kantor yang strategis dengan jumlah responden 31 orang.

**c. Variabel Faktor Sosial (X3)**

**Tabel 4.11 Responden Berdasarkan Variabel Faktor Sosial (X3.3)**

<b>Faktor Sosial (X3.3)</b>	<b>Frequency</b>	<b>Percent</b>	<b>Cumulative Percent</b>
<b>STS</b>	7	10,3	10,3
<b>TS</b>	12	17,6	27,9
<b>CS</b>	12	17,6	45,6
<b>S</b>	23	33,8	79,4
<b>SS</b>	14	20,6	100,0
<b>Total</b>	68	100,0	

**Sumber :** Data diolah, Tahun 2023

Deskripsi karakteristik berdasarkan variabel sosial disajikan pada tabel 4.11 diatas menunjukkan bahwa responden dengan pernyataan “Saya mengajukan pembiayaan cicil emas di Bank Syariah Indonesia karena mengenal salah satu karyawan“, dapat diketahui bahwa sebanyak 7 orang responden atau 10,3% menjawab sangat tidak setuju, sebanyak 12 orang atau 17,6% menjawab tidak setuju, sebanyak 12 orang atau 17,6% menjawab cukup setuju, sebanyak 23 orang atau 33,8% menjawab setuju, dan sebanyak 14 orang atau 20,6% menjawab sangat setuju. Maka dapat disimpulkan bahwa mayoritas responden setuju dengan pernyataan pengajuan cicil emas karena mengenal salah satu karyawan dengan jumlah responden 23 orang.

**Tabel 4.12 Responden Berdasarkan Variabel Faktor Sosial (X3.4)**

<b>Faktor Sosial</b>	<b>Frequency</b>	<b>Percent</b>	<b>Cumulative</b>
----------------------	------------------	----------------	-------------------

(X3.4)			Percent
STS	3	4,4	4,4
TS	3	4,4	8,8
CS	6	8,8	17,6
S	27	39,7	57,4
SS	29	42,6	100,0
<b>Total</b>	<b>68</b>	<b>100,0</b>	

Sumber : Data diolah, Tahun 2023

Deskripsi karakteristik berdasarkan variabel sosial disajikan pada tabel 4.12 diatas menunjukkan bahwa responden dengan pernyataan “Saya mengajukan pembiayaan cicil emas di Bank Syariah Indonesia karena memiliki legalitas yang jelas“, dapat diketahui bahwa sebanyak 3 orang responden atau 4,4% menjawab sangat tidak setuju, sebanyak 3 orang atau 4,4% menjawab tidak setuju, sebanyak 6 orang atau 8,8% menjawab cukup setuju, sebanyak 27 orang atau 39,7% menjawab setuju, dan sebanyak 29 orang atau 42,6% menjawab sangat setuju. Maka dapat disimpulkan bahwa mayoritas responden sangat setuju dengan pernyataan pengajuan cicil emas karena memiliki legalitas yang jelas dengan jumlah responden 29 orang.

**Tabel 4.13 Responden Berdasarkan Variabel Faktor Sosial (X3.5)**

Faktor Sosial (X3.5)	Frequency	Percent	Cumulative Percent
STS	1	1,5	1,5
TS	3	4,4	5,9
CS	6	8,8	14,7
S	30	44,1	58,8
SS	28	41,2	100,0
<b>Total</b>	<b>68</b>	<b>100,0</b>	

Sumber : Data diolah, Tahun 2023

Deskripsi karakteristik berdasarkan variabel sosial disajikan pada tabel 4.13 diatas menunjukkan bahwa responden dengan pernyataan “Saya mengajukan pembiayaan cicil emas di Bank Syariah Indonesia karena kesesuaian sistem operasi anl dengan syariat islam“, dapat diketahui bahwa sebanyak 1 orang

responden atau 1,5% menjawab sangat tidak setuju, sebanyak 3 orang atau 4,4% menjawab tidak setuju, sebanyak 6 orang atau 8,8% menjawab cukup setuju, sebanyak 30 orang atau 44,1% menjawab setuju, dan sebanyak 28 orang atau 41,2% menjawab sangat setuju. Maka dapat disimpulkan bahwa mayoritas responden dengan pernyataan pengajuan cicil emas karena kesesuaian sistem operasional dengan syariat islam dengan jumlah responden 30 orang.

**d. Variabel Faktor Minat Investasi (Y)**

**Tabel 4.14 Responden Berdasarkan Variabel Minat Investasi (Y1.1)**

<b>Faktor Minat Investasi (Y1.1)</b>	<b>Frequency</b>	<b>Percent</b>	<b>Cumulative Percent</b>
<b>STS</b>	3	4,4	4,4
<b>TS</b>	20	29,4	33,8
<b>CS</b>	18	26,5	60,3
<b>S</b>	16	23,5	83,8
<b>SS</b>	11	16,2	100,0
<b>Total</b>	68	100,0	

**Sumber :** Data diolah, Tahun 2023

Deskripsi karakteristik berdasarkan variabel minat investasi disajikan pada tabel 4.14 diatas menunjukkan bahwa responden dengan pernyataan “Saya berminat mengajukan pembiayaan cicil emas di Bank Syariah Indonesia karena persyaratan yang tidak mudah“, dapat diketahui bahwa sebanyak 3 orang responden atau 4,4% menjawab sangat tidak setuju, sebanyak 20 orang atau 29,4% menjawab tidak setuju, sebanyak 18 orang atau 26,5% menjawab cukup setuju, sebanyak 16 orang atau 23,5% menjawab setuju, dan sebanyak 11 orang atau 16,2% menjawab sangat setuju. Maka dapat disimpulkan bahwa mayoritas responden tidak setuju dengan pernyataan pengajuan

cicil emas karena persyaratan yang tidak mudah dengan jumlah responden 20 orang.

**Tabel 4.15 Responden Berdasarkan Variabel Minat Investasi (Y1.4)**

Faktor Minat Investasi (Y1.4)	Frequency	Percent	Cumulative Percent
STS	1	1,5	1,5
TS	1	1,5	2,9
CS	12	17,6	20,6
S	31	45,6	66,2
SS	23	33,8	100,0
<b>Total</b>	<b>68</b>	<b>100,0</b>	

Sumber : Data diolah, Tahun 2023

Deskripsi karakteristik berdasarkan variabel minat investasi disajikan pada tabel 4.15 diatas menunjukkan bahwa responden dengan pernyataan “Saya berminat mengajukan pembiayaan cicil emas di Bank Syariah Indonesia karena memiliki berbagai macam penawaran yang menarik“, dapat diketahui bahwa sebanyak 1 orang responden atau 1,5% menjawab sangat tidak setuju, sebanyak 1 orang atau 1,5% menjawab tidak setuju, sebanyak 12 orang atau 17,6% menjawab cukup setuju, sebanyak 31 orang atau 45,6% menjawab setuju, dan sebanyak 23 orang atau 33,8% menjawab sangat setuju. Maka dapat disimpulkan bahwa mayoritas responden setuju dengan pernyataan pengajuan cicil emas karena memiliki berbagai macam penawaran yang menarik dengan jumlah responden 31 orang.

**Tabel 4.16 Responden Berdasarkan Variabel Minat Investasi (Y1.5)**

Faktor Minat Investasi (Y1.5)	Frequency	Percent	Cumulative Percent
STS	1	1,5	1,5

<b>TS</b>	1	1,5	2,9
<b>CS</b>	9	13,2	16,2
<b>S</b>	34	50,0	66,2
<b>SS</b>	23	33,8	100,0
<b>Total</b>	68	100,0	

**Sumber :** Data diolah, Tahun 2023

Deskripsi karakteristik berdasarkan variabel minat investasi disajikan pada tabel 4.16 diatas menunjukkan bahwa responden dengan pernyataan “Saya berminat mengajukan pembiayaan cicil emas di Bank Syariah Indonesia karena media promosi memudahkan untuk memahami produk“, dapat diketahui bahwa sebanyak 1 orang responden atau 1,5% menjawab sangat tidak setuju, sebanyak 1 orang atau 1,5% menjawab tidak setuju, sebanyak 9 orang atau 13,2% menjawab cukup setuju, sebanyak 34 orang atau 50,0% menjawab setuju, dan sebanyak 23 orang atau 33,8% menjawab sangat setuju. Maka dapat disimpulkan bahwa mayoritas responden setuju dengan pernyataan pengajuan cicil emas karena media promosi memudahkan untuk memahami produk dengan jumlah responden 34 orang.

### C. Deskripsi Hasil Penelitian

Teknik pengelolaan data pada penelitian ini adalah menggunakan metode SEM ( *Structural Equation Modeling* ) yang menggunakan basis PLS ( *Partial Least Square* ) dengan menggunakan 2 tahap penelitian untuk menilai FIT model dari sebuah penelitian. Adapun tahapannya sebagai berikut :

#### 1. Pengujian Kualitas Data Melalui Penilaian Outer Model atau *Measurement Model*.

Salah satunya teknik analisa data adalah dengan menggunakan aplikasi SmartPLS yang dimanfaatkan untuk mengidentifikasi *outer*



model yang meliputi *Convergent Validity*, *Internal Consistency Reliability* dan *Discriminant Validity*.

**a) *Convergent Validity* ( Uji Validitas Konvergen )**

Tahap pertama dalam melakukan penilaian terhadap *outer model* dapat diawali dengan melihat hasil dari *Convergent Validity* (uji validitas konvergen) melalui nilai *standardized loading factor* atau *outer loading* yang menggambarkan besarnya korelasi antara setiap indikator dengan konstraknya. Apabila nilai *loading factor*  $\geq 0,7$  maka dikatakan ideal, artinya indikator tersebut valid mengukur konstruk yang dibentuknya.

Menurut Chin seperti yang dikutip oleh Imam Ghozali, nilai *outer loading* antara 0,5 – 0,6 sudah dianggap cukup untuk memenuhi syarat *convergent validity*. Sehingga dalam penelitian ini, peneliti menggunakan batas *loading factor* dengan nilai sebesar 0,7. Pada awal metode analisis data penelitian ini akan mengeliminasi indikator yang memiliki *loading factor* di bawah 0,7. Setelah itu, peneliti akan memodifikasi dengan melakukan eksekusi pada indikator tersebut (Ghozali, 2014).

Hasil pengolahan data menggunakan SmartPLS sebagai berikut :

**Tabel 4.17 Awal Outer Loading (*Measurement Model*)**

<b>Indikator</b>	<b>Psikologis</b>	<b>Situasional</b>	<b>Sosial</b>	<b>Minat</b>	<b>Keterangan</b>
<b>X1.1</b>	0.813				Valid
<b>X1.2</b>	0.809				Valid
<b>X1.3</b>	0.267				Tidak Valid
<b>X1.4</b>	0.880				Valid



X1.5	0.830				Valid
X2.1		0.877			Valid
X2.2		0.750			Valid
X2.3		0.762			Valid
X2.4		0.839			Valid
X2.5		0.904			Valid
X3.1			0.616		Tidak Valid
X3.2			0.825		Valid
X3.3			0.575		Tidak Valid
X3.4			0.853		Valid
X3.5			0.869		Valid
Y1.1				0.539	Tidak Valid
Y1.2				0.865	Valid
Y1.3				0.895	Valid
Y1.4				0.879	Valid
Y1.5				0.897	Valid

Sumber : Data diolah *SmartPLS* 2023

Berdasarkan tabel 4.5 diatas, diketahui bahwa ada beberapa hasil kuesioner yang tidak memenuhi syarat signifikan 7% dengan nilai indicator dibawah 0,70 atau tidak valid. Pada modifikasi yang dilakukan terdapat beberapa indikator yang tidak memenuhi syarat signifikan yang sudah ditentukan, yaitu X1.3 (0.267), X3.1 (0.616), X3.3 (0.575), dan Y1.1 (0.539). Hal ini dapat dilihat dari hasil olah data menggunakan *SmartPLS* pada nilai *loading factor* dibawah 0,7, sehingga indikator tersebut tidak memenuhi *convergent validity*, dapat diketahui bahwa indikator yang tidak valid setelah dikeluarkannya beberapa indicator pada perhitungan sebelumnya sehingga indikator tersebut dikeluarkan dari model. Adapun hasil yang valid adalah sebagai berikut :

**Tabel 4.18 Modifikasi Outer Loading (*Measurement Model*)**

Indikator	Psikologis	Situasional	Sosial	Minat	Keterangan
X1.1	0.813				Valid
X1.2	0.809				Valid
X1.4	0.880				Valid
X1.5	0.830				Valid
X2.1		0.877			Valid
X2.2		0.750			Valid
X2.3		0.762			Valid
X2.4		0.839			Valid
X2.5		0.904			Valid
X3.2			0.825		Valid
X3.4			0.853		Valid
X3.5			0.869		Valid
Y1.2				0.865	Valid
Y1.3				0.895	Valid
Y1.4				0.879	Valid
Y1.5				0.897	Valid

**Sumber :** Data diolah *SmartPLS* 2023

Dari tabel 4.6 diatas dilihat bahwa semua *loading factor* memiliki nilai diatas 0,70 sehingga konstruk untuk semua variabel sudah tidak ada yang dieliminasi dari model dan sudah dikatakan valid serta memenuhi validitas dengan *loading factornya* memiliki nilai diatas 0,70.

Validitas konvergen juga dinilai melalui AVE (*Average Variance Extracted*). Skor AVE harus  $> 0.5$ , Jika skor loading  $< 0.5$ , indikator ini dapat dihapus dari konstruknya karena indikator tersebut tidak termuat (*load*) kekonstruk yang mewakilinya. Jika skor loading antara 0.5 – indikator 0.7, sebaiknya peneliti tidak menghapus indikator yang memiliki

skor loading tersebut sepanjang skor AVE dan *communality indicator* tersebut > 0.5 (Hartono, 2011). Maka nilai AVE dari model tersebut adalah sebagai berikut:

**Tabel 4.19 AVE (Average Variance Extracted)**

Variabel	AVE
Minat (Y)	0.797
Psikologis (X1)	0.699
Situasional (X2)	0.687
Sosial (X3)	0.788

**Sumber :** Data diolah *SmartPLS* 2023

Dari tabel 4.7 di atas dapat dilihat bahwa nilai AVE dari setiap konstruk dalam model menunjukkan > 0.5 maka penelitian ini telah memenuhi syarat kedua validitas konvergen (*Convergent Validity*). Penilaian dari outer loading dan uji AVE (*Average Variance Extracted*) mengindikasikan bahwa penelitian ini valid konvergen dan telah memenuhi syarat untuk dilanjutkan ke tahap berikutnya yaitu uji validitas diskriminan (*Discriminant Validity*).

**b) Uji Validitas Diskriminan (*Discriminant Validity*)**

*Discriminant Validity* (uji validitas diskriminan) merupakan tahap selanjutnya yang digunakan untuk mengetahui apakah tiap variabel dari penelitian ini mempunyai nilai yang unik dan hanya terkait dengan variabel atau indikatornya sendiri. Penentuan suatu indikator bisa untuk dinyatakan telah memenuhi syarat *discriminant validity* apabila nilai *cross loading* indikator pada variabelnya adalah yang terbesar dibandingkan pada variabel lainnya (Ghozali, 2014).

**Tabel 4.20 Cross Loadings**

<b>Indikator</b>	<b>Minat</b>	<b>Psikologis</b>	<b>Situasional</b>	<b>Sosial</b>
X1.2	0.618	<b><u>0.813</u></b>	0.590	0.691
X1.4	0.801	<b><u>0.885</u></b>	0.715	0.797
X1.5	0.813	<b><u>0.828</u></b>	0.781	0.730
X2.1	0.730	0.721	<b><u>0.878</u></b>	0.756
X2.2	0.536	0.507	<b><u>0.745</u></b>	0.480
X2.3	0.559	0.619	<b><u>0.763</u></b>	0.585
X2.4	0.721	0.714	<b><u>0.840</u></b>	0.675
X2.5	0.859	0.808	<b><u>0.905</u></b>	0.844
X3.2	0.790	0.776	0.799	<b><u>0.857</u></b>
X3.4	0.738	0.806	0.705	<b><u>0.898</u></b>
X3.5	0.739	0.756	0.683	<b><u>0.908</u></b>
Y1.2	<b><u>0.863</u></b>	0.791	0.651	0.811
Y1.3	<b><u>0.912</u></b>	0.795	0.778	0.788
Y1.4	<b><u>0.881</u></b>	0.725	0.756	0.694
Y1.5	<b><u>0.914</u></b>	0.815	0.808	0.752
X1.1	0.664	<b><u>0.817</u></b>	0.649	0.712

**Sumber :** Data diolah *SmartPLS* 2023

Tabel 4.8 di atas menunjukkan nilai cross loading dari masing-masing item terhadap konstraknya lebih besar dari pada nilai loading dengan konstruk lainnya. Tabel diatas menjelaskan bahwa AVE pada konstruk Faktor Psikologis (X1), Faktor Situasional (X2), dan Faktor Sosial (X3) seluruh konstruk telah menghasilkan AVE dan loading factor lebih dari 0,5.

Maka, dapat disimpulkan bahwa tidak ada masalah pada discriminant validity. Semua indikator memiliki koefisien korelasi

yang lebih besar dengan masing-masing konstruknya dibandingkan dengan nilai koefisien korelasi indikator pada blok konstruk di kolom lainnya.

### c) Composite Reability

Dalam menguji reabilitas data konstruk dapat dilihat dari nilai *Composite reliability*. *Composite reliability* merupakan bagian yang dapat digunakan untuk menguji nilai reliabilitas indikator-indikator pada suatu variabel (Hair, 2011). Untuk dapat diterima secara spesifik pada penelitian eksploratori, nilai *composite realibility* yaitu  $> 0,70$ .

**Tabel 4.21 Cronbach Alpha dan Composite Reability**

Variabel	Cronbach's alpha	Composite reliability (rho_c)
Minat (Y)	0.915	0.940
Psikologis (X1)	0.857	0.903
Situasional (X2)	0.885	0.916
Sosial (X3)	0.866	0.918

**Sumber :** Data diolah *SmartPLS* 2023

Berdasarkan data dari tabel 4.9 di atas, dapat disimpulkan bahwa semua konstruk reliabel. Untuk nilai *Cronbaach's alpha* dan *composite reliability* di atas 0,70 jadi dapat disimpulkan bahwa semua variabel dalam model penelitian ini memiliki *internal consistency reliability*.

Metode berikutnya yaitu *fornell larcker criterion*, untuk mendapatkan *Discriminant Validity* yang baik dari suatu penelitian maka akar dari AVE pada konstruk harus lebih tinggi

dibanding korelasi konstruk dengan variabel laten lainnya. Berikut ini hasil uji *fornell larcker criterion* yang diperoleh dalam hasil penelitian ini:

**Tabel 4.22 Fornell larcker Criterion**

Variabel	Minat	Psikologis	Situasional	Sosial
Minat (Y)	0.893			
Psikologis (X1)	0.876	0.836		
Situasional (X2)	0.839	0.825	0.829	
Sosial (X3)	0.853	0.879	0.824	0.888

Sumber : Data diolah *SmartPLS 2023*

Berdasarkan data data yang telah disajikan sebelumnya, dapat disimpulkan bahwa dalam penelitian ini memiliki convergent validity yang baik, discriminant validity yang baik, serta internal consistency reliability yang baik. Berikut tabel yang menunjukkan ringkasan validitas dan reliabilitas.

**Tabel 4.23 Ringkasan Hasil Measurement Models**

Variabel	Indikator	Loading Factor	Composite Reability	AVE	Discriminant Validity
Psikologis (X1)	Faktor X1.1	0.813	0.903	0.699	Valid
	X1.2	0.809			
	X1.4	0.880			
	X1.5	0.830			
Faktor	X2.1	0.877	0.916	0.687	Valid

S u m b e r	Situasional (X2)	X2.2	0.750	0.918	0.788	Valid
		X2.3	0.762			
		X2.4	0.839			
		X2.5	0.904			
	Faktor Sosial (X3)	X3.2	0.825	0.940	0.797	Valid
		X3.4	0.853			
		X3.5	0.869			
	Minat (Y)	Y1.2	0.865	0.940	0.797	Valid
		Y1.3	0.895			
		Y1.4	0.879			
		Y1.5	0.897			

: Data diolah *SmartPLS* 2023

## 2. Analisa Inner Model ( Pengujian Model Struktural )

*Inner model* dapat dievaluasi dengan melihat stabilitas dari estimasi yang dinilai menggunakan uji *t-statistik* yang dilihat melalui prosedur *bootstrapping* (Ghozali & Latan, 2015). Tujuan dari uji model struktural ini adalah guna melihat hubungan antara konstruk, nilai signifikan dan *R-square*. Model ini dievaluasi menggunakan *R-square* untuk konstruk dependen Uji T dan signifikansi dari koefisien parameter melalui jalur struktural, dimulai dengan melihat *R-square* setiap variabel laten dependen. Adapun tabel dari hasil estimasi *R-square* menggunakan *SmartPLS* sebagai berikut :

**Tabel 4.24 Nilai R-Square**

<b>Variabel</b>	<b>R-square</b>	<b>R-square adjusted</b>
Minat Investasi (Y)	0.821	0.812

**Sumber :** Data diolah *SmartPLS* 2023

Menurut Sujarweni, 2015 determinasi ( $R^2$ ) bertujuan untuk mengukur seberapa besar pengaruh dari variabel independen pada variabel dependen. Menurut (Chin, 1998) nilai  $R^2$  dikategorikan menjadi tiga yaitu jika nilai  $R^2$  0,67 maka dikatakan kuat, 0,33 dikatakan moderat/sedang, dan 0,19 dikatakan lemah.

Pada tabel 4.12 diatas menjelaskan bahwa nilai *R-square adjusted* untuk variabel minat investasi diperoleh nilai sebesar 0.812 yang berarti masuk kategori kuat, hasil ini pun menunjukkan bahwa 81.2% dipengaruhi oleh Faktor Psikologis, Faktor Situasional, dan Faktor Sosial sedangkan 18.8% dipengaruhi oleh variabel lain diluar dari yang di teliti.



**Gambar 4.2 Model Struktural**

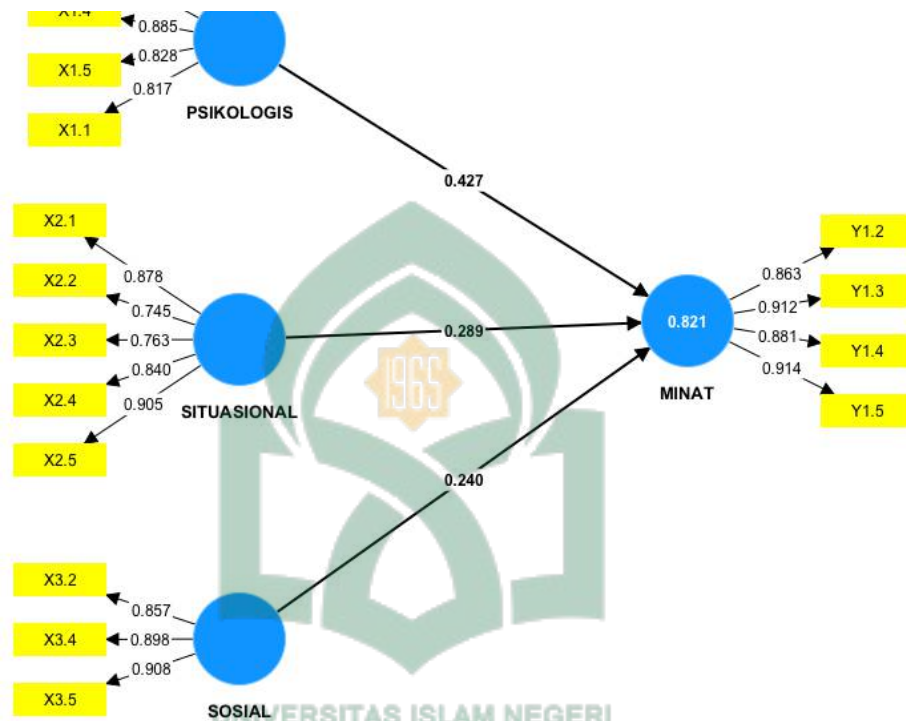

Sumber : Data diolah SmartPLS 2023

### 3. Uji Hipotesis

Dasar pengujian hipotesis dalam penelitian ini adalah nilai yang terdapat pada *output path coefficients*, menurut Ghazali, 2014 dalam Rapyayogha & Parmitasari, (2020). Nilai statistik dengan pengujian hipotesis, untuk alpha 5% dan nilai statistik yang digunakan yaitu 1,96. Jadi kriteria penerimaan/penolakan hipotesis ialah apabila t-statistik yang digunakan >1,96 berarti Ha diterima dan H0 ditolak. Penolakan/penerimaan hipotesis dengan probabilitas maka Ha diterima apabilanilai  $p < 0,05$ .

Tabel *output* estimasi untuk pengujian model struktural dalam penelitian ini sebagai berikut:

**Tabel 4.25 Uji Hipotesis**

<b>Hipotesis</b>	<b>Original Sample (O)</b>	<b>T Statistics ( O/STDEV )</b>	<b>P Values</b>	<b>Significance Levels (P&lt;0.05)</b>
PSIKOLOGIS - > MINAT	0.427	3.002	0.003	<b>S</b>
SITUASIONAL -> MINAT	0.289	2.805	0.005	<b>S</b>
SOSIAL -> MINAT	0.240	1.678	0.093	<b>NS</b>

**Sumber :** Data diolah *SmartPLS* 2023

Catatan :

NS = *Not Significant* (tidak signifikan)

S = *Significant* (Signifikan:  $P < 0,05$ )

Dalam *SmartPLS*, pengujian secara statistik setiap hubungan yang di hipotesiskan di lakukan dengan menggunakan simulasi yang di hitung dengan *bootstrap* terhadap sampel. Pengujian ini dilakukan untuk meminimalkan masalah ketidaknormalan data penelitian.

**Gambar 4.3 Model Struktural Bootstrap**

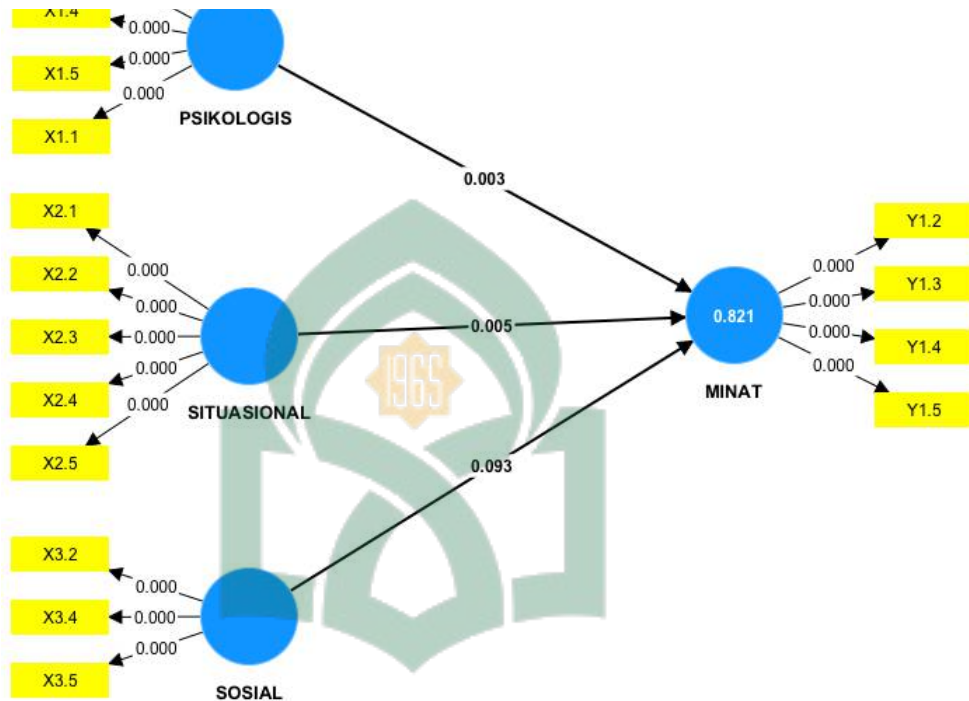

Sumber : Data diolah SmartPLS 2023

Hasil pengujian dengan *Bootstrapping* dari analisis PLS adalah sebagai berikut:

**a. Pengujian H<sub>1</sub> (Faktor Psikologis secara parsial berpengaruh dan signifikan terhadap Minat Investasi)**

Pengaruh variabel psikologis (X1) terhadap minat investasi (Y) memiliki nilai koefisien jalur sebesar 0,427 nilai ini dapat diartikan bahwa apabila variabel psikologis (X1) meningkat sebesar 1 satuan, maka variabel minat investasi (Y) akan meningkat pula sebesar 0,427 satuan dengan asumsi variabel lainnya konstan.

Nilai t-hitung sebesar 3,002 lebih besar dari nilai t-tabel sebesar 1,960 dan nilai signifikansi sebesar 0,003 lebih kecil dari nilai

alpha sebesar 0,050. Dengan demikian  $H_0$  ditolak dan  $H_a$  diterima, artinya variabel psikologis ( $X_1$ ) berpengaruh positif dan signifikan terhadap minat investasi ( $Y$ ).

**b. Pengujian  $H_2$  (Faktor Situasional secara parsial berpengaruh dan signifikan terhadap Minat Investasi)**

Pengaruh variabel situasional ( $X_2$ ) terhadap minat investasi ( $Y$ ) memiliki nilai koefisien jalur sebesar 0,289 nilai ini dapat diartikan bahwa apabila variabel situasional ( $X_2$ ) meningkat sebesar 1 satuan, maka variabel minat investasi ( $Y$ ) akan meningkat pula sebesar 0,289 satuan dengan asumsi variabel lainnya konstan.

Nilai  $t$ -hitung sebesar 2,805 lebih besar dari nilai  $t$ -tabel sebesar 1,960 dan nilai signifikansi sebesar 0,005 lebih kecil dari nilai alpha sebesar 0,050. Dengan demikian  $H_0$  ditolak dan  $H_a$  diterima, artinya variabel situasional ( $X_2$ ) berpengaruh positif dan signifikan terhadap minat investasi ( $Y$ ).

**c. Pengujian  $H_3$  (Faktor Sosial secara parsial tidak berpengaruh dan tidak signifikan terhadap Minat Investasi)**

Pengaruh variabel sosial ( $X_3$ ) terhadap minat investasi ( $Y$ ) memiliki nilai koefisien jalur sebesar 0,240 nilai ini dapat diartikan bahwa apabila variabel sosial ( $X_1$ ) meningkat sebesar 1 satuan, maka variabel minat investasi ( $Y$ ) akan meningkat pula sebesar 0,240 satuan dengan asumsi variabel lainnya konstan.

Nilai t-hitung sebesar 1,678 lebih kecil dari nilai t-tabel sebesar 1,960 dan nilai signifikansi sebesar 0,093 lebih besar dari nilai alpha sebesar 0,050. Dengan demikian H<sub>0</sub> diterima dan H<sub>a</sub> ditolak, artinya variabel sosial (X<sub>3</sub>) berpengaruh positif dan tidak signifikan terhadap minat investasi (Y).

#### **D. Pembahasan Hasil Penelitian**

Berdasarkan berbagai pengujian dan hasil analisis yang telah dilakukan, selanjutnya akan dilakukan pembahasan mengenai hasil pengolahan data dalam penelitian ini, agar dapat memberikan gambaran yang lebih jelas mengenai pengaruh antar variabel-variabel dalam penelitian ini, baik hubungan secara langsung maupun hubungan secara tidak langsung pada penelitian ini. Variabel-variabel yang terdapat dalam penelitian ini yaitu Faktor Psikologis (X<sub>1</sub>), Faktor Situasional (X<sub>2</sub>), Faktor Sosial (X<sub>3</sub>), dan Minat Investasi (Y).

##### **1. Pengaruh Faktor Psikologis Terhadap Minat Investasi**

Hasil pengujian (H<sub>1</sub>) ini memberikan gambaran bahwa Faktor Psikologis mempengaruhi Minat Nasabah untuk melakukan investasi cicil emas logam mulia di Bank Syariah Indonesia, hal ini dilihat dari nilai p-values  $(0,003) < \alpha (0,05)$ . Hal ini berarti bahwa variabel faktor psikologis yang meliputi indikator persepsi, motivasi, serta pengalaman mempengaruhi kecenderungan minat nasabah melakukan investasi cicil emas logam mulia di Bank Syariah Indonesia.

Dalam teori keuangan, para peneliti menggunakan teori *behavioural finance* (perilaku keuangan), teori ini sebagai sebuah studi yang mempelajari bagaimana faktor psikologis berpengaruh

terhadap perilaku keuangan seseorang. Ton dan Dao (2014) menyatakan bahwa faktor psikologis secara alamiah ada dalam setiap manusia dan mempengaruhi setiap keputusan, termasuk keputusan investasi. Sedangkan Gitman dan Joehnk (2008) menyatakan bahwa para peneliti perilaku keuangan mempercayai bahwa keputusan investor dipengaruhi oleh persepsi, motivasi dan keyakinan dari masing-masing investor.

Hasil ini sejalan dengan apa yang diungkapkan oleh Rosyidah (2011) yang mengungkapkan bahwa proses psikologis mempengaruhi tanggapan konsumen terhadap berbagai rangsangan pemasaran diantaranya adalah motivasi, persepsi dan pembelajaran. Jadi pada penelitian ini ditemukan kesamaan dengan teori tersebut yaitu faktor psikologis mempunyai pengaruh positif terhadap keputusan nasabah untuk berinvestasi logam mulia di Bank Syariah Indonesia KCP Makassar Unismuh.

## **2. Pengaruh Faktor Situasional Terhadap Minat Investasi**

Hasil pengujian ( $H_2$ ) ini memberikan gambaran bahwa Faktor Situasional mempengaruhi Minat Nasabah untuk melakukan investasi cicil emas logam mulia di Bank Syariah Indonesia, hal ini dilihat dari nilai p-values ( $0,005 < \alpha (0,05)$ ). Hal ini berarti bahwa variabel faktor situasional yang meliputi indikator sarana dan prasarana, penggunaan produk, dan kondisi berpengaruh terhadap kecenderungan minat

nasabah melakukan investasi cicil emas logam mulia di Bank Syariah Indonesia.

Ajzen mengemukakan *theory of planned behaviour* yang pada intinya mengemukakan bahwasannya minat individu dalam melaksanakan perbuatan salah satunya minat berinvestasi mendapat pengaruh dari subyektifitas serta perilaku yang terkontrol. Menurut *Theory of Planned Behavior* perilaku yang terkontrol secara langsung berpengaruh pada pengambilan keputusan berinvestasi. Sarana, prasarana, dan faktor dana untuk melaksanakan investasi pada bidang moneter, merupakan salah satu indikator kontrol perilaku. Apabila sarana prasarana serta faktor dana mempermudah kondisi seseorang dalam melaksanakan sebuah kegiatan, maka hal ini berpengaruh langsung dalam pengambilan keputusan berinvestasi.

Hal tersebut berarti kondisi situasional nasabah berpengaruh terhadap kecenderungan minat nasabah melakukan investasi cicil emas logam mulia di Bank Syariah Indonesia. Hasil ini sejalan dengan apa yang diungkapkan oleh Utami Nur Kholifah (2019) yang mengemukakan dalam penelitiannya terdapat hubungan positif antara Faktor Situasional dengan minat investasi nasabah. Jadi pada penelitian ini ditemukan kesamaan dengan teori tersebut yaitu faktor situasional mempunyai pengaruh positif terhadap keputusan nasabah untuk berinvestasi logam mulia di Bank Syariah Indonesia KCP Makassar Unismuh.

### 3. Pengaruh Faktor Sosial Terhadap Minat Investasi

Hasil pengujian ( $H_3$ ) ini memberikan gambaran bahwa Faktor Sosial tidak mempengaruhi Minat Nasabah untuk melakukan investasi cicil emas logam mulia di Bank Syariah Indonesia, hal ini dilihat dari nilai p-values ( $0,093 < \alpha (0,05)$ ). Hal ini berarti bahwa variabel faktor sosial yang meliputi indikator keluarga, pengetahuan, dan referensi tidak berpengaruh pada kecenderungan minat nasabah melakukan investasi cicil emas logam mulia di Bank Syariah Indonesia.

Dalam teori *Theory Planned Of Behaviour* (Ajzen, 1991) terkait minat investasi, dimana teori ini menggambarkan unsur sosial atau standar subjektif, tekanan sosial yang dirasakan tidak mempengaruhi dalam melakukan suatu tindakan. Dalam teori tersebut menyatakan *Self-efficacy* (kemampuan diri) dapat dipupuk oleh kepercayaan seseorang pada bakatnya sendiri. Investor yang memiliki tingkat *financial efficacy* (kemampuan finansial) yang tinggi cenderung lebih akurat dalam melakukan pemilihan pengambilan keputusan investasi berdasarkan kesanggupan dan kebutuhannya. Seseorang dengan keinginan untuk berinvestasi harus memiliki keyakinan positif untuk menciptakan dan bertindak atas pilihan investasi yang tepat di masa depan.

Hasil penelitian ini juga sesuai dengan penelitian yang dilakukan oleh Rosyidah (2011) yang mengemukakan dalam penelitiannya terdapat hubungan negatif antara Faktor Sosial dengan



minat investasi nasabah. Dengan demikian H3 dalam penelitian ini yang menyatakan bahwa Faktor Sosial tidak berpengaruh terhadap Minat Nasabah untuk berinvestasi cicil emas logam mulia di Bank Syariah Indoensia KCP Makassar Unismuh.

#### **4. Pengaruh Faktor Psikologis, Faktor Situasional, dan Faktor Sosial Terhadap Minat Investasi**

Pada tabel 4.12 menjelaskan bahwa nilai R-square ( $R^2$ ) untuk variabel Minat diperoleh nilai sebesar 0.821 yang berarti masuk kategori kuat, hasil ini pun menunjukkan bahwa 82.1% dipengaruhi oleh Faktor Psikologis, Faktor Situasional, dan Faktor Sosial sedangkan 17.9% dipengaruhi oleh variabel lain diluar dari yang diteliti.

Pada tabel tersebut juga menjelaskan bahwa nilai *R-square adjusted* untuk variabel minat diperoleh nilai sebesar 0.812 yang dimana masuk dalam kategori kuat, hasil ini menunjukkan bahwa kemampuan dari variasi variabel independent untuk menjelaskan variabel dependennya sebesar 81.2% sedangkan 18.8% dipengaruhi oleh variabel lain.

#### **5. Faktor yang paling berpengaruh terhadap Minat Invesatasi**

Pada pengujian hipotesis yang telah dilakukan, dapat disimpulkan bahwa Faktor Psikologis terhadap minat investasi berpengaruh positif dengan nilai p-values  $(0,003) < \alpha (0,05)$  dan Faktor Situasional terhadap minat investasi juga berpengaruh positif dengan nilai p-values  $(0,005) < \alpha (0,05)$ , sedangkan Faktor Sosial

terhadap minat investasi tidak berpengaruh positif dengan nilai p-values  $(0,093) < \alpha (0,05)$ .

Maka pada hasil hipotesis tersebut hanya ada dua hipotesis yang berpengaruh positif yaitu Faktor Psikologis (X1) dan Faktor Situasional. Dengan nilai X1 sebesar 0,003 dan X2 sebesar 0,005 maka dapat disimpulkan bahwa Faktor Situasional (X2) adalah faktor yang paling berpengaruh terhadap minat investasi cicil emas nasabah.



## **BAB V**

### **PENUTUP**

#### **A. Kesimpulan**

Berdasarkan hasil penelitian yang telah dilakukan maka dapat ditarik kesimpulan sebagai berikut:

1. Faktor Psikologis mempengaruhi minat investasi

Hasil pengujian ini memberikan gambaran bahwa Faktor Psikologis mempengaruhi Minat Nasabah untuk melakukan investasi cicil emas logam mulia di Bank Syariah Indonesia. Hal ini berarti bahwa Faktor Psikologis berpengaruh positif dan signifikan terhadap Minat Investasi.

2. Faktor Situasional mempengaruhi minat investasi

Hasil pengujian ini memberikan gambaran bahwa Faktor Situasional mempengaruhi Minat Nasabah untuk melakukan investasi cicil emas logam mulia di Bank Syariah Indonesia. Hal ini berarti bahwa Faktor Situasional berpengaruh positif dan signifikan terhadap Minat Investasi.

3. Faktor Sosial tidak mempengaruhi minat investasi

Hasil pengujian ini memberikan gambaran bahwa Faktor Sosial tidak mempengaruhi Minat Nasabah untuk melakukan investasi cicil emas logam mulia di Bank Syariah Indonesia. Hal ini berarti bahwa Faktor Sosial tidak berpengaruh positif dan tidak signifikan terhadap Minat Investasi.

4. Faktor Psikologis, Faktor Situasional, dan Faktor Sosial bersama-sama mempengaruhi minat investasi

Hasil pengujian ini memberikan gambaran bahwa Faktor Psikologis, Faktor Situasional, dan Faktor Sosial secara bersama-sama mempengaruhi minat investasi cicil emas logam mulia di Bank Syariah Indonesia.

#### 5. Faktor yang paling berpengaruh terhadap minat investasi

Pada hasil hipotesis yang telah dilakukan, hanya ada dua hipotesis yang berpengaruh positif yaitu Faktor Psikologis (X1) dan Faktor Situasional (X2). Maka dapat disimpulkan bahwa Faktor Situasional (X2) adalah faktor yang paling berpengaruh terhadap minat investasi cicil emas nasabah.

### **B. Saran**

Penulis menyadari bahwa penelitian ini masih jauh dari kata sempurna, maka dari itu penulis sangat berharap kepada peneliti selanjutnya agar lebih menyempurnakan hasil penelitian sebelumnya.

Untuk penelitian selanjutnya agar dapat membandingkan nasabah dari dua bank atau lebih. Untuk mengetahui keragaman dari faktor-faktor yang mempengaruhi minat investasi nasabah dalam mengikuti program pembiayaan cicil emas di lembaga keuangan.

Bagi penelitian selanjutnya, hasil penelitian ini dapat dijadikan sebagai jembatan untuk melakukan penelitian lanjutan khususnya di bidang kajian yang sama sebaiknya memperluas variabel penelitian yang digunakan sehingga menghasilkan penelitian yang lebih akurat dan mengeksplorasi lebih dalam lagi dengan menggunakan metode kualitatif.

## DAFTAR PUSTAKA

- Adil, A. (2021). *SPORTIVE: Journal of Physical Education, Sport and Recreation* (Issue 2).
- Aini, N., Maslichah, & Junaidi. (2019). *Pengaruh Pengetahuan Dan Pemahaman Investasi, Modal Minimum Investasi, Return, Risiko Dan Motivasi Investasi Terhadap Minat Mahasiswa Berinvestasi Di Pasar Modal (Studi Pada Mahasiswa Fakultas Ekonomi Dan Bisnis Kota)*. *E-JRA*, 08(05).
- Albert Kurniawan. 2014. *Metode Riset untuk Ekonomi dan Bisnis: Teori, Konsep, dan Praktik Penelitian Bisnis*. Bandung: Alfabeta.
- Anam, M. K., & Kulsum, N. (2022). Pengaruh Pengetahuan Dan Pemasaran Terhadap Minat Nasabah Pada Produk Gadai Emas. *JPS (Jurnal Perbankan Syariah)*, 3(2), 129–141. <https://doi.org/10.46367/jps.v3i2.759>
- Andriyani, W. & S. N. (2017). *Faktor-Faktor Yang Mempengaruhi Kesiapan Belajar Peserta Didik*.
- Arikunto, S. 2018. *Prosedur Penelitian: Suatu Pendekatan Praktik*. Jakarta: Rineka Cipta.
- Ash-Shawi, S. dan A. A.-M. (2004). *Fikih Ekonomi Keuangan Islam*. DH Grafika.
- Bagong, S. & S. (2005). *Metode Penelitian Sosial, berbagai alternatif pendekatan*. Kencana.
- Bougie, R. dan S. U. (2017). *Metode Penelitian untuk Bisnis (VI)*. Salemba Empat.
- Chair, W. (2015). *MANAJEMEN INVESTASI DI BANK SYARI'AH*.
- Duwi, P. (2014). *Paham Analisa Data Statistik dengan SPSS*. Mediakom.

- Engel, Blackwell, Miniard (2012). *Perilaku Konsumen*. Tangerang: Binarupa Aksara
- Fahmi, Irham (2018). *Pengantar Manajemen Keuangan*. Bandung: Alfabeta.
- Hanum, Z., & Hidayat, S. (2017). FAKTOR-FAKTOR YANG MEMPENGARUHI PERILAKU KONSUMEN DALAM KEPUTUSAN PEMBELIAN SEPATU MEREK NIKE DI KOTA MEDAN. In *Jurnal Bisnis Administrasi* (Vol. 06).
- Hawkins, D. I. & M. (2016). *Consumer Behavior : Building Marketing Strategy (11th edition)*. McGraw – Hill/Irwin.
- Hair, J., Sarstedt, M., Hopkins, L., & G. Kuppelwieser, V. (2014). *Partial least squares structural equation modeling (PLS-SEM) An emerging tool in business research*. *European Business Review*, 26(2), 106-121.
- Huda Nurl dan Mustafa. (2007). *Investasi Pasar Modal Syariah*. Prenada Media Group.
- Imam, G. (2013). *Aplikasi Analisis Multivariate Dengan Program IBM SPSS 21 Update PLS Regresi*. Badan Penerbit Universitas Dipenogoro.
- Jain, Subhash C,. (2001). *Manajemen Pemasaran Internasional*. Jakarta: Erlangga.
- Kamus Besar Bahasa Indonesia (KBBI), <https://kbbi.web.id/minat>, diakses 27 September 2020.
- Kaparang, B. V., Koleangan, R., & Kojo, C. (2019, Juli). *Pengaruh Kepribadian, Lingkungan Kerja, dan Penempatan Kerja Terhadap Kinerja Pada PT. Bank*

- Sulutgo cabang Utama Di Manado*. Jurnal EMBA ISSN 2303-1174, 7, 4056-4065.
- Kusuma, B.(2008).” *Analisis Faktor-Faktor Yang Mempengaruhi Konsumsi Masyarakat Di Indonesia (Tahun 1988-2005)*”.Yogyakarta : FE Universitas Islam Indonesia.
- Malhotra, N. K., Nunan, D., & Birks, D. F. (2017). *Marketing Research: An Applied Approach*. Harlow: Pearson Education Limited.
- Mamuaya dan Nova Christian (2016). *The Effect Of Situational Factors And Product On Customer Buying Decision In Hyemart At Manado City*. Jurnal Manajemen Vol. 11 No.1
- Morissan. (2012). *Metode Penelitian Survei*. Kencana.
- Muhammad. (2008). *Metodelogi Penelitian Ekonomi Islam*. Rajawali Pers.
- Mujib, A. (2017). *Teori kepribadian : perspektif psikologi Islam* (Ed.2). Rajawali Pers.
- Nitisusastro, M. (2012). *Manajemen Pemasaran Modern*. Liberty.
- Nitisusastro, Mulyadi (2013), *Perilaku Konsumen dalam Perspektif Kewirausahaan*, Bandung : Alfabeta.
- O’Brien & Marakas. (2013). *Management Information Systems*. Sixteenth Edition. New York: McGraw-Hill/Irwin.
- Peter, J. P. dan J. C. O. (2018). *Perilaku Konsumen & Strategi Pemasaran*. Salemba Empat.
- Renny, O. :, & Setiani, T. (2018). PENERAPAN AKAD MURABAHAH DALAM PRODUK GADAI EMAS BANK SYARIAH MANDIRI (BSM)

DI KANTOR CABANG SLEMAN. *Jurnal Kajian Hukum*, 3(2), 579–595.

<http://www.wibowopajak.com/2015/08/pengertian-pri>

Roni Andespa (2017). *Faktor-Faktor Yang Mempengaruhi Minat Nasabah Dalam Menabung Di Bank Syariah*. Al-Masraf: jurnal Lembaga Keuangan dan Perbankan – Volume 2, Nomor 1, Januari-Juni 2017, 44-45.

Saleh, A. A. (2018). *Pengantar Psikologi*. Penerbit Aksara Timur.

Salim, H. dan S. B. (2014). *Investasi di Indonesia*. Rajawali Pers.

Salim, J. (2010). *10 Investasi Paling Gampang dan Aman*. Transmedia Pustaka.

Sangadji Mamang, E. dan S. (2013). *Perilaku Konsumen Pendekatan Praktis*.

Schiffman, L. & K. L. L. (2008). *Perilaku Konsumen Edisi 7*. Indeks.

Schiffman, L.G., & Kanuk, L.L. (2010). *Consumer Behaviour* (10th ed). New Jersey, Pearson Prentice Hall.

Sigit Hermawan, *etc* (2021). *Metode Penelitian Bisnis: Metode Kuantitatif & Metode Kualitatif*. Cetakan Ke-1: Media Nusa Creative Malang

Sihono, T., & Yusof, R. (2012). *BAURAN KEBIJAKAN MONETER DAN MAKROPRUDENSIAL BANK INDONESIA SEMENJAK MARET 2011 HINGGA MARET 2012*.

Simamor. Henry (2018). *Manajemen Sumber Daya Manusia*. Cetakan Kedua. STIE, Yogyakarta: YKPN.

Sudaryono. 2018. *Metodologi Penelitian*. Depok: PT. Raja Grafindo Persada.

Sugiyono. (2018). *Metodologi Penelitian Kuantitatif, Kualitatif, dan R&D*. Alfabeta.

Suharsimi, A. (2006). *Metodelogi Penelitian Ekonomi Islam*. 133.



- Sumarwan, U. (2015). *Perilaku Konsumen teori dan Penerapan dalam Pemasaran* (2nd ed., Vol. 2). Ghalia Indonesia .
- Sumarwan, U. dkk. (2012). *Riset Pemasaran dan Konsumen*. Penerbit IPB Press.
- Suprpti, N. W. S. (2010). *Perilaku Konsumen: Pemahaman dasar dan aplikasinya dalam strategi pemasaran*. Udayana University Press.
- Supriyono. (2015). *Pengaruh faktor budaya, sosial, individu dan psikologis terhadap keputusan konsumen membeli di Indomaret. Vol.2 No.3*.
- Suryabrata, S. (2014). *Metodologi penelitian*. Raja Grafindo Persada.
- Suryani, & Hendryadi. (2015). *Metode riset kuantitatif teori dan aplikasi pada penelitian bidang Manajemen dan Ekonomi Islam*. Jakarta: Kencana Prenadamedia Group.
- Susilo, E. (2017). *Analisis Pembiayaan dan Risiko Perbankan Syariah*. Pustaka Pelajar.
- Umam, K. (2013). *Manajemen Perbankan Syariah*. Pustaka Setia.
- Umar, H. (2003). *Metode Riset Bisnis*. PT. Gramedia Pustaka Utama.
- Umar, H. (2005). *Riset Pemasaran dan Perilaku Konsumen*. PT. Gramedia Pustaka Utama.
- Wibowo. (2017). *Manajemen Kinerja. Edisi Kelima*. Depok: PT. Raja Grafindo Persada.
- Zakariah, A. dan V. A. (2020). *METODOLOGI PENELITIAN KUALITATIF, KUANTITATIF, ACTION RESEARCH, RESEARCH AND DEVELOPMENT*. Yayasan Pondok Pesantren Al Mawaddah Warrahmah.



## Lampiran 1 Kuesioner

### KUESIONER PENELITIAN

#### FAKTOR-FAKTOR YANG MEMPENGARUHI MINAT NASABAH DALAM INVESTASI CICIL EMAS LOGAM MULIA PADA BANK SYARIAH INDONESIA KCP MAKASSAR UNISMUH

Assalamualaikum Wr. Wb ...

Dengan hormat, Bapak/Ibu/Saudara/i sekalian. Perkenalkan nama saya Azmi Yusriyah Naurah, mahasiswa Perbankan Syariah semester akhir di Universitas Islam Negeri Alauddin Makassar. Saat ini saya sedang melakukan penelitian dalam rangka menyelesaikan tugas akhir dengan judul " **Faktor-Faktor Yang Mempengaruhi Minat Nasabah Dalam Investasi Cicil Emas Logam Mulia Pada Bank Syariah Indonesia KCP Makassar Unismuh** "

Adapun kriteria responden :

Nasabah Cicil Emas Bank Syariah Indonesia KCP Makassar Unismuh.

Semua data yang telah di isi akan dijamin kerahasiaanya dan hanya digunakan untuk keperluan penelitian saya, dan tidak untuk dipublikasikan atau digunakan untuk kepentingan lainnya. Oleh karena itu, besar harapan saya agar kiranya Bapak/Ibu/Saudara/i sekalian untuk mengisi kuesioner penelitian saya. Atas bantuan dan partisipasinya saya ucapkan banyak terimakasih.

Wassalamualaikum Wr. Wb ...

Hormat Saya,

### **Profil Responden**

Petunjuk pengisian: Berilah tanda ceklis (✓) pada pilihan jawaban yang ada :

1. Nama (boleh tidak diisi/inisial) :

2. Jenis Kelamin

- Pria
- Wanita

3. Usia

- <21 Tahun
- 21-30 Tahun
- 31-40 Tahun
- >40 Tahun

4. Pendidikan Terakhir

- SD
- SMP
- SMA
- Perguruan Tinggi

5. Besaran Pembiayaan

- 5 Gram
- 10 Gram
- 25 Gram
- 50 Gram
- 100 Gram
- 250 Gram



### **Petunjuk Pengisian Kuesioner**

1. Isilah data diri sebelum melakukan pengisian kuesioner

2. Berikut ini keterangan alternatif pilihan jawaban yang tersedia, yaitu :

**Keterangan :**

1 = STS (Sangat Tidak Setuju)

2 = TS (Tidak Setuju)

3 = CS (Cukup Setuju)

4 = S (Setuju)

5 = SS (Sangat Setuju)

Pilihlah salah satu jawaban yang menurut Anda paling tepat dengan memberi tanda ceklis (✓) pada kotak yang disediakan di bawah ini:

Faktor Psikologis

No	Pertanyaan	Jawaban				
		5	4	3	2	1
		SS	S	CS	TS	STS
1	Saya mengajukan pembiayaan cicil emas di Bank Syariah Indonesia karena atas kemauan diri sendiri					
2	Saya mengajukan pembiayaan cicil emas di Bank Syariah Indonesia karena atas kebutuhan.					
3	Saya mengajukan pembiayaan cicil emas di Bank Syariah Indonesia karena memiliki pengalaman buruk di lembaga lain.					
4	Saya mengajukan pembiayaan cicil emas di Bank Syariah Indonesia karena memiliki sekuritas yang tinggi.					
5	Saya mengajukan pembiayaan cicil emas di Bank Syariah Indonesia karena kesesuaian harga dengan kualitas produk.					

Faktor Situasional

No	Pertanyaan	Jawaban				
		5	4	3	2	1
		SS	S	CS	TS	STS
1	Saya mengajukan pembiayaan cicil					

	emas di Bank Syariah Indonesia karena memiliki kantor layanan yang nyaman					
2	Saya mengajukan pembiayaan cicil emas di Bank Syariah Indonesia karena tidak menyadari keunggulan manfaat dari program cicil emas.					
3	Saya mengajukan pembiayaan cicil emas di Bank Syariah Indonesia karena memiliki dana untuk mencicil.					
4	Saya mengajukan pembiayaan cicil emas di Bank Syariah Indonesia karena memiliki lokasi kantor yang strategis.					
5	Saya mengajukan pembiayaan cicil emas di Bank Syariah Indonesia karena memiliki fasilitas yang memadai.					

#### Faktor Sosial

No	Pertanyaan	Jawaban				
		5	4	3	2	1
		SS	S	CS	TS	STS
1	Saya mengajukan pembiayaan cicil emas di Bank Syariah Indonesia karena terpengaruh kerabat dekat.					
2	Saya mengajukan pembiayaan cicil emas di Bank Syariah Indonesia karena keunggulan Brand Bank Syariah Indonesia .					
3	Saya mengajukan pembiayaan cicil emas di Bank Syariah Indonesia karena mengenal salah satu karyawan di Bank Syariah Indonesia					
4	Saya mengajukan pembiayaan cicil emas di Bank Syariah Indonesia karena memiliki legalitas yang jelas.					
5	Saya mengajukan pembiayaan cicil emas di Bank Syariah Indonesia karena kesesuaian sistem operasional dengan syariat islam.					

#### Minat Pembiayaan

No	Pertanyaan	Jawaban				
		5	4	3	2	1

		<b>SS</b>	<b>S</b>	<b>CS</b>	<b>TS</b>	<b>STS</b>
<b>1</b>	Saya berminat mengajukan pembiayaan cicil emas di Bank Syariah Indonesia karena persyaratan yang tidak mudah.					
<b>2</b>	Saya berminat mengajukan pembiayaan cicil emas di Bank Syariah Indonesia karena untuk investasi masa depan.					
<b>3</b>	Saya berminat mengajukan pembiayaan cicil emas di Bank Syariah Indonesia karena puas dengan pelayanan karyawan Bank.					
<b>4</b>	Saya berminat mengajukan pembiayaan cicil emas di Bank Syariah Indonesia karena memiliki berbagai macam penawaran yang menarik.					
<b>5</b>	Saya berminat mengajukan pembiayaan cicil emas di Bank Syariah Indonesia karena media promosi memudahkan untuk memahami produk.					

## Lampiran 2 Tabulasi Data Responden

Responder	JK	Usia	PT	Besaran	Faktor Psikologis (X1)						Faktor Situasional (X2)						Faktor Sosial (X3)						Minat (Y)					
					X1.1	X1.2	X1.3	X1.4	X1.5	Total	X2.1	X2.2	X2.3	X2.4	X2.5	Total	X3.1	X3.2	X3.3	X3.4	X3.5	Total	Y1.1	Y1.2	Y1.3	Y1.4	Y1.5	Total
1	2	4	4	2	4	4	4	4	4	20	5	2	4	4	4	19	4	5	4	4	4	21	2	5	4	4	4	19
2	2	2	3	4	5	5	3	4	4	21	4	2	4	5	4	19	1	5	2	5	4	17	3	4	5	5	4	21
3	1	2	3	1	5	5	5	5	5	25	5	5	5	5	5	25	5	5	5	5	5	25	5	5	5	5	5	25
4	2	2	4	1	5	5	5	5	5	25	5	5	5	5	5	25	5	5	5	5	5	25	5	5	5	5	5	25
5	2	1	3	1	4	5	4	4	4	21	4	3	3	3	4	17	4	4	4	5	5	22	3	5	5	4	4	21
6	2	2	3	2	5	4	4	4	5	22	5	5	4	4	4	22	4	5	4	4	5	22	2	5	5	4	4	20
7	2	4	4	1	3	3	2	3	3	14	4	2	3	3	3	15	2	3	2	3	3	13	2	3	3	3	3	14
8	2	2	4	1	4	4	5	4	5	22	5	5	5	4	5	24	4	4	4	5	4	21	5	4	4	5	5	23
9	2	1	3	2	5	3	3	3	3	17	3	3	3	3	3	15	3	3	3	3	3	15	3	3	3	3	3	15
10	2	4	4	2	4	5	4	4	4	21	5	5	5	4	5	24	2	4	2	5	5	18	3	4	4	3	4	18
11	2	4	4	3	4	4	2	4	4	18	4	4	4	4	4	20	2	4	2	4	4	16	2	4	4	4	4	18
12	2	2	4	5	5	5	5	5	5	25	5	5	5	5	5	25	5	5	5	5	5	25	5	5	5	5	5	25
13	2	4	4	1	4	4	4	4	4	20	4	3	4	4	4	19	2	3	2	4	4	15	2	4	4	3	4	17
14	1	1	4	2	4	3	5	3	5	20	5	3	3	4	5	20	5	5	1	4	5	20	5	5	5	5	3	23
15	2	4	4	1	5	4	2	4	4	19	4	4	4	4	4	20	2	4	2	5	5	18	2	4	4	4	4	18
16	1	2	4	2	4	4	3	4	4	19	5	5	4	4	5	23	4	4	3	4	5	20	4	5	5	5	5	24
17	2	4	4	2	4	5	1	4	5	19	5	4	5	5	5	24	1	5	1	5	5	17	1	4	5	5	5	20
18	2	2	4	1	5	5	5	4	4	23	4	4	4	4	4	20	4	4	4	4	4	20	4	4	4	4	4	20
19	2	4	4	2	2	2	5	2	5	16	5	5	4	4	4	22	1	4	4	2	2	13	2	2	4	4	4	16
20	2	1	3	1	5	5	4	4	4	22	5	4	3	4	4	20	3	5	4	4	5	21	4	4	4	4	4	20
21	1	2	4	1	4	4	4	4	5	22	5	3	4	5	4	21	3	5	2	5	5	20	2	5	5	5	5	22
22	2	4	4	2	5	4	1	4	4	18	4	2	4	4	4	18	1	4	4	4	4	17	2	4	4	4	4	18
23	2	2	4	1	5	5	3	3	4	20	4	4	4	4	4	20	4	4	4	4	4	20	3	3	5	4	4	19
24	2	1	4	1	5	5	1	5	5	21	5	5	5	5	5	25	5	5	5	5	5	25	5	5	5	5	5	25
25	2	2	3	1	5	5	3	3	4	20	4	4	4	4	4	20	4	3	3	4	4	18	3	4	4	4	3	18
26	1	1	4	1	4	4	4	4	4	20	4	4	4	4	4	20	4	4	4	4	5	21	5	5	5	4	5	24
27	2	4	4	1	2	2	2	2	2	10	2	2	2	2	2	10	2	2	2	2	2	10	2	2	2	2	2	10
28	1	4	4	2	5	4	1	5	4	19	5	5	3	3	5	21	3	5	4	5	5	22	1	5	5	5	5	21
29	1	2	4	1	4	4	3	4	4	19	4	2	4	3	3	16	2	4	2	4	4	16	2	3	3	3	3	14
30	2	2	4	1	4	4	4	5	5	22	5	4	5	3	5	22	3	5	4	4	4	20	3	4	5	5	4	21
31	2	2	3	3	5	5	3	4	4	21	5	4	4	4	4	21	4	4	4	5	5	22	2	4	4	4	5	19

M A K A S S A R



32	2	4	4	3	4	4	4	4	4	20	4	3	4	4	4	19	3	4	4	4	4	19	3	4	3	4	3	17
33	1	3	4	3	4	4	5	4	4	21	4	4	4	4	4	20	3	5	5	5	5	23	4	4	4	4	4	20
34	2	4	4	4	4	5	2	4	4	19	3	1	4	3	3	14	2	3	3	5	4	17	2	5	3	3	4	17
35	1	3	3	2	4	3	4	4	4	19	4	4	4	4	4	20	4	4	4	3	4	19	4	4	4	4	4	20
36	1	1	4	1	2	3	2	2	3	12	2	2	3	1	2	10	2	1	1	1	3	8	2	2	2	4	3	13
37	1	2	4	1	5	4	1	4	5	19	4	3	5	4	5	21	4	4	1	5	4	18	2	5	4	4	5	20
38	2	1	3	1	1	2	3	1	1	8	1	1	1	1	1	5	1	1	1	1	1	5	1	1	1	1	1	5
39	2	4	4	2	4	4	2	3	3	16	4	5	4	4	4	21	5	4	3	3	5	20	2	4	3	4	4	17
40	1	3	4	4	4	4	4	4	4	20	4	4	4	4	4	20	4	4	4	4	4	20	4	4	4	4	4	20
41	1	3	4	4	5	5	5	5	5	25	5	5	5	5	5	25	5	5	5	5	5	25	4	4	4	4	5	21
42	1	3	4	1	5	4	1	4	5	19	5	3	5	4	5	22	4	5	4	5	4	22	3	5	5	5	5	23
43	2	2	3	2	3	3	3	4	4	17	4	4	3	4	4	19	4	4	5	4	4	21	3	4	4	4	4	19
44	2	2	4	2	5	4	5	4	5	23	4	5	4	5	4	22	5	4	5	5	4	23	5	5	4	5	4	23
45	2	3	3	4	4	3	3	5	4	19	5	3	3	5	5	21	3	4	3	5	4	19	3	4	5	4	4	20
46	2	2	4	1	3	3	3	3	4	16	3	3	3	3	3	15	4	4	3	3	3	17	3	3	3	3	3	15
47	1	3	4	2	5	5	5	5	5	25	5	3	3	5	5	21	3	5	2	5	5	20	3	5	5	5	5	23
48	2	2	4	4	5	5	5	5	5	25	5	5	5	5	5	25	5	5	5	5	5	25	5	5	5	5	5	25
49	2	1	4	1	4	5	4	4	4	21	4	4	4	4	4	20	4	4	4	4	4	20	4	4	4	4	4	20
50	2	3	4	4	4	4	4	4	4	20	4	2	4	4	4	18	2	4	2	4	4	16	2	4	4	4	4	18
51	1	2	4	1	3	3	1	3	4	14	3	2	4	3	4	16	4	4	4	4	4	20	4	5	4	4	4	21
52	1	2	4	1	4	4	2	3	3	16	4	3	4	4	4	19	3	4	3	4	4	18	3	4	3	3	4	17
53	2	2	4	1	5	4	5	3	3	21	4	2	4	2	4	16	5	2	5	5	5	22	4	5	3	3	4	19
54	2	2	4	4	3	3	3	3	4	16	4	4	4	4	2	18	3	3	3	1	2	12	3	3	3	4	4	17
55	1	2	4	3	4	3	4	5	4	20	4	4	5	5	4	22	2	4	2	4	5	17	2	4	5	4	4	19
56	2	3	4	5	5	3	2	4	4	18	4	3	3	3	4	17	3	4	1	4	4	16	3	5	4	4	4	20
57	2	2	4	1	4	4	3	4	4	19	4	4	4	3	4	19	4	4	3	4	4	19	4	4	3	3	3	17
58	2	2	3	1	4	4	3	5	5	21	5	4	5	5	5	24	4	5	4	5	5	23	4	5	5	5	5	24
59	2	2	3	1	4	4	4	4	4	20	4	4	5	5	5	23	5	5	5	4	4	23	4	4	4	5	4	21
60	2	2	4	6	5	5	5	5	5	25	5	5	5	5	5	25	4	5	5	5	5	24	4	5	5	5	5	24
61	2	3	4	6	5	5	1	4	4	19	5	5	5	5	5	25	4	5	4	5	4	22	2	5	5	4	5	21
62	2	2	4	1	5	5	1	5	5	21	5	3	5	5	5	23	2	5	5	5	5	22	2	5	5	5	5	22
63	2	3	3	2	5	4	3	4	4	20	5	3	4	4	4	20	4	4	4	3	3	18	4	4	4	3	4	19
64	2	3	4	1	4	4	4	4	4	20	4	4	4	3	4	19	3	4	3	4	4	18	3	4	4	4	4	19
65	1	2	3	1	5	5	5	5	4	24	3	4	2	5	5	19	2	4	3	4	3	16	4	5	5	5	5	24
66	1	2	3	2	5	5	1	5	5	21	5	4	3	3	5	20	3	5	1	5	5	19	5	5	5	5	5	25
67	2	2	4	2	5	5	5	5	5	25	5	5	5	5	5	25	5	5	5	5	5	25	5	5	5	5	5	25
68	1	2	4	1	2	4	1	5	5	17	2	3	4	4	3	16	1	5	4	2	4	16	3	4	5	3	4	19

<b>Keterangan</b>	
Jenis Kelamin :	
	laki-laki : 1
	perempuan :2
Usia :	
	< 21 Tahun : 1
	21 Tahun-30 Tahun : 2
	31 Tahun-40 Tahun : 3
	< 40 tahun : 4
Pendidikan Terakhir :	
	SMP :1
	SMA : 2
	Perguruan Tinggi : 3
Besaran Pembiayaan :	
	5 Gram : 1
	10 Gram : 2
	25 Gram : 3
	50 Gram : 4
	100 Gram : 5
	250 Gram : 6