

**PENGARUH PRODUKSI PERKEBUNAN KARET  
TERHADAP PERTUMBUHAN EKONOMI MASYARAKAT  
DI KELURAHAN JAWI-JAWI KECAMATAN BULUKUMPA  
KABUPATEN BULUKUMBA**



**Skripsi**

Diajukan untuk Memenuhi Salah Satu Syarat Meraih Gelar Sarjana Sosial  
Program Studi Jurusan Sosiologi Agama Pada Fakultas  
Ushuluddin Filsafat dan Politik  
UIN Alauddin Makassar

Oleh:

**SARINA SUSILAWATI**

**NIM : 30400118168**

**FAKULTAS USHULUDDIN FILSAFAT DAN POLITIK  
UIN ALAUDDIN MAKASSAR**

**2023**

## **PERNYATAAN KEASLIAN SKRIPSI**

Mahasiswa yang bertanda tangan di bawah ini :

Nama : Sarina Susilawati  
Nim : 30400118168  
Tempat/Tanggal Lahir : Bulukumba, 28 Agustus 2000  
Jurusan : Sosiologi Agama  
Fakultas : Ushuluddin dan Filsafat  
Alamat : Tamangapa Raya, Makassar  
Judul : Pengaruh Produksi perkebunan Karet Terhadap  
Pertumbuhan Ekonomi Masyarakat di Kelurahan  
Jawi-Jawi Kecamatan Bulukumpa Kabupaten  
Bulukumba

Menyatakan dengan sesungguhnya dan penuh kesadaran bahwa skripsi ini benar adalah hasil karya sendiri, jika di kemudian hari terbukti bahwa ia merupakan duplikat, tiruan, plagiat, atau dibuat oleh orang lain, sebagian atau seluruhnya, maka skripsi dan gelar yang diperoleh karenanya batal demi hukum.

Samata, 1 Februari 2023

Penyusun,

**Sarina Susilawati**  
**Nim : 30400118168**

### PENGESAHAN SKRIPSI

Skripsi yang berjudul “Pengaruh Produksi Perkebunan Karet terhadap Pertumbuhan Ekonomi Masyarakat di Kelurahan Jawi-Jawi Kecamatan Bulukumpa Kabupaten Bulukumba”, yang disusun oleh Sarina Susilawati, NIM: 30400118168, Mahasiswa Program Studi Sosiologi Agama Pada Fakultas Ushuluddin dan Filsafat UIN Alauddin Makassar, telah diuji dan dipertahankan dalam Sidang Munaqasyah yang diselenggarakan pada hari Selasa, tanggal 14 Februari 2023 M, bertepatan dengan 23 Rajab 1444 H, dinyatakan telah dapat diterima sebagai salah satu syarat untuk memperoleh gelar Sarjana Sosial (S.Sos) dalam Ilmu Sosiologi Agama (dengan beberapa perbaikan).

Gowa, 14 Februari 2023 M  
23 Rajab 1444 H

### DEWAN PENGUJI

Ketua	: Dr. Wahyuni, S.Sos., M.Si	(.....)
Sekretaris	: Dr. Asrul Muslim, S.Ag., M.Pd	(.....)
Munaqisy I	: Dr. Dewi Anggaraini, S.Sos., M.Si	(.....)
Munaqisy II	: Dr. Asrul Muslim, S.Ag., M.Pd	(.....)
Pembimbing I	: Dra. Akilah Mahmud, M.Pd	(.....)
Pembimbing II	: Imamul Hak, M.A	(.....)

Diketahui oleh:  
Dekan Fakultas Ushuluddin dan Filsafat  
UIN Alauddin Makassar



Dr. Muhsin, S.Ag., M.Th. 1  
NIP. 197111251997031001

## KATA PENGANTAR

Puji syukur kehadirat Tuhan yang maha esa karena dengan rahmat, karunia, serta taufik dan hidayah-Nya lah peneliti dapat menyelesaikan skripsi yang berjudul “Pengaruh Produksi Perkebunan Karet Terhadap Pertumbuhan Ekonomi Masyarakat di Kelurahan Jawi-Jawi Kecamatan Bulukumpa Kabupaten Bulukumba” dengan tujuan memenuhi salah satu syarat meraih gelar (S.sos) pada jurusan Sosiologi Agama.

Peneliti juga menyadari sepenuhnya bahwa di dalam penulisan skripsi ini masih terdapat kekurangan yang jauh dari kategori sempurna. Peneliti berharap ada kritik dan saran yang membangun, untuk perbaikan di masa yang akan datang.

Suka dan duka turut mewarnai dalam perjalanan peneliti, namun tentu peneliti sangat meyakini bahwa sejatinya setelah kesulitan pasti ada kemudahan. Oleh sebab itu, peneliti menyampaikan permohonan maaf yang tulus sedalam-dalamnya dan juga ucapan terima kasih yang sebanyak-banyaknya kepada kedua orang tua tercinta yaitu Ayahanda H. Saeful dan Ibunda Alm. Hj. Rukaya.

Mengisi hari-hari kuliah dan penyusunan skripsi ini, peneliti telah banyak mendapat bantuan, motivasi dan bimbingan dari berbagai pihak. Maka dari itu peneliti ucapkan terima kasih yang tulus dan penghargaan kepada :

1. Prof. H. Hamdan Juhannis, M.A., Ph.D. selaku Rektor dan Wakil Rektor I Prof. Dr. H. Mardani, M.Ag., selaku Wakil Rektor II Prof. Dr. Wahyuddin, M.Hum., selaku Wakil Rektor III Prof. Dr. Darussalam, M.Ag., serta Dr. H. Kamaluddin Abunawas, M. Ag. Selaku Wakil Rektor IV Universitas Islam Negeri Alauddin Makassar yang telah menyediakan fasilitas belajar sehingga peneliti dapat mengikuti proses perkuliahan dengan baik.
2. Dr. Muhsin Mahfudz, S.Ag, M.Th.I. selaku Dekan Fakultas Ushuluddin dan Filsafat bersama Dr. Hj. Rahmi D, M.Ag. selaku Wakil Dekan I, Dr Hj. Darmawati. H, M.HI. selaku Wakil Dekan II, dan Dr. Abdullah Thalib, M.Ag. selaku Wakil Dekan III Fakultas Ushuluddin dan Filsafat.

3. Dr. Wahyuni, S.sos, M. Si selaku Ketua Jurusan Sosiologi Agama dan juga Dr. Asrul Muslim, S.Ag. M.pd selaku sekertaris Jurusan Sosiologi Agama. Terimah Kasih telah memberikan arahan, motivasi, nasehat serta bimbingan selama penulis menempuh proses perkuliahan pada jurusan Sosiologi Agama.
4. Dra. Akilah Mahmud, M. Pd. Selaku pembimbing I Dan juga Imamul Hak, M.A Selaku pembimbing II yang tiada henti memberikan semangat dan masukan sehingga skripsi dapat diselesaikan dengan baik.
5. Dr. Dewi Anggariani, S. Sos. M. Si selaku penguji I dan Dr. Asrul Muslim, S.Ag. Selaku penguji II yang telah menguji dan memberikan masukan serta arahan dalam menyempurnakan skripsi dengan baik.
6. Bapak dan Ibu Dosen serta seluruh staf Fakultas Ushuluddin dan Filsafat yang telah memberikan ilmunya kepada peneliti selama berada di bangku perkuliahan.
7. Kepala Perpustakaan Pusat UIN Alauddin Makassar dan Kepala Perpustakaan Fakultas Ushuluddin dan Filsafat beserta jajarannya yang telah menyediakan referensi dalam penyusunan hingga penyelesaian skripsi ini.
8. Para informan, terima kasih telah membantu jawaban yang dibutuhkan peneliti sehingga mudah dalam menyusun hasil penelitian skripsi.
9. Kakak perempuan saya Sartina Amd. Keb. Dan abang saya Aswar S. Kom. Dan keluarga saya yang selalu memberikan dorongan tekanan batin yang luar biasa sehingga memberikan semangat untuk dapat menyelesaikan skripsi ini.
10. Teman-teman seperjuangan di Jurusan Sosiologi Agama angkatan 2018 khususnya kelas SOA 5, teman terbaik Sitti Nurfiah Said, Nurul Asirah, Uga Anggahra Aswan, dan teman- teman lainnya tanpa terkecuali, yang selalu memberikan semangat bagi peneliti.
11. Semua pihak yang tak bisa penulis sebut satu persatu. Terima kasih telah banyak membantu Penulis menyadari bahwa skripsi ini masih

belum sempurna. Dengan kerendahan hati, penulis mengucapkan mohon maaf dan mengharapkan kritik dan saran yang bersifat membangun. Peneliti berharap semoga skripsi ini dapat bermanfaat dan menambah pengetahuan serta wawasan baik untuk diri peneliti maupun pembaca. Aamiin.

*Wassamu'alaikum Warahmatullahi Wabarakatuh.*

Samata, 1 Februari 2023

**Sarina Susilawati**

**Nim : 30400118168**

## ABSTRAK

**Nama Penyusun** : Sarina Susilawati  
**Nim** : 30400118168  
**Judul Skripsi** : **Pengaruh Produksi Perkebunan Karet Terhadap  
Pertumbuhan Ekonomi Masyarakat di Kelurahan  
Jawi-Jawi Kecamatan Bulukumpa Kabupaten  
Bulukumba**

---

---

Penelitian ini berfokus pada pengaruh produksi perkebunan karet terhadap pertumbuhan ekonomi masyarakat di Kelurahan Jawi-Jawi Kecamatan Bulukumpa Kabupaten Bulukumba, berdasarkan 2 rumusan masalah yaitu : 1) Perubahan kehidupan ekonomi buruh yang bekerja di PT Lonsum di Kelurahan Jawi-Jawi Kecamatan Bulukumpa Kabupaten Bulukumba. 2) perubahan kehidupan ekonomi masyarakat yang memiliki perkebunan karet sendiri atau petani mandiri.

Jenis Penelitian adalah Kualitatif dengan menggunakan pendekatan sosiologis yang dilakukan dengan metode wawancara, observasi, dan dokumentasi. Teknik pengolahan dan analisis data melalui tiga tahap, yaitu reduksi data, penyajian data, dan penarikan kesimpulan. Hasil Penelitian yang pertama, Menunjukkan perubahan kehidupan ekonomi, serta peningkatan pendapatan ekonomi buruh yang bekerja di PT Lonsum di Kelurahan Jawi-Jawi dengan adanya perkebunan karet di Kelurahan Jawi-Jawi. Masyarakat yang bekerja sebagai buruh memiliki upah yang cukup sehingga pengaruhnya di kehidupan ekonominya hanya mampu memenuhi kebutuhan sehari-harinya, sedangkan perubahan kehidupan ekonomi masyarakat yang memiliki perkebunan karet sendiri atau petani mandiri tidak memiliki pendapatan yang tetap tapi upahnya membawa pengaruh yang tinggi untuk ekonomi masyarakat petani mandiri., dengan hasil produksi karetnya mereka mampu memenuhi kehidupan sehari-harinya, membiayai pendidikan anak, perbaikan rumah, membeli kendaraan motor dan mobil serta mampu menggaji karyawan.

Implikasi dari Penelitian ini adalah 1) Saran untuk penelitian ini secara teoritis diperbanyak kajian tentang pembahasan mengenai pengaruh produksi karet terhadap pertumbuhan ekonomi ini tidak tergolong baru, namun kajian dalam penelitian ini diharapkan tetap bisa menjadi rujukan atau referensi pada penelitian selanjutnya. 2) Penelitian ini diharapkan menjadi bahan evaluasi untuk memperlihatkan seberapa kuatnya komoditi karet bagi peningkatan perekonomian masyarakat, sehingga diharapkan kepada masyarakat yang bekerja di PT Lonsum maupun masyarakat yang memiliki perkebunan karet sendiri untuk dapat meningkatkan produksi dan produktivitas dari tenaga kerja pada perkebunan karet.

## DAFTAR ISI

### PERNYATAAN KEASLIAN SKRIPSI

### KATA PENGANTAR

### DAFTAR ISI

### DAFTAR TABEL

### ABSTRAK

### BAB I PENDAHULUAN

A. Latar Belakang .....	1
B. Fokus Penelitian dan Deskripsi Fokus .....	6
C. Rumusan Masalah .....	7
D. Kajian pustaka .....	7
E. Tujuan Penelitian.....	10
F. Manfaat Penelitian.....	10

### BAB II TINJAUAN TEORITIS

A. Perspektif Sosiologi Terhadap Perubahan Corak Produksi Perkebunan Karet di Kelurahan Jawi-Jawi.....	12
B. Produksi Perkebunan Karet .....	16
C. Pertumbuhan Ekonomi .....	23
D. Hubungan Produksi Karet Terhadap Pertumbuhan Ekonomi .....	26

### BAB III METODE PENELITIAN

A. Jenis dan Lokasi Penelitian.....	27
B. Pendekatan Penelitian.....	27
C. Sumber Data .....	28
D. Penentuan Informan.....	28
E. Metode Pengumpulan Data .....	29
F. Instrumen Penelitian .....	30



G. Teknik Pengelolaan dan Analisis Data.....	30
--	----

#### **BAB IV HASIL PENELITIAN DAN PEMBAHASAN**

A. Gambaran Umum Lokasi Penelitian .....	32
B. Perubahan Kehidupan Ekonomi Buruh Yang Bekerja di PT Lonsum .....	44
C. Perubahan Kehidupan Sosial Masyarakat Yang Punya Perkebunan Karet Sendiri .....	56

#### **BAB V PENUTUP**

A. Kesimpulan .....	66
B. Implikasi Penelitian .....	67

#### **DAFTAR PUSTAKA**

#### **LAMPIRAN**

#### **DATA INFORMAN**

#### **RIWAYAT HIDUP**

## **DAFTAR TABEL**

- Tabel 4. 1    Banyaknya Penduduk Luas Desa dan Kepadatan di Kecamatan Bulukumpa
- Tabel 4.2    Banyaknya Penduduk Menurut Jenis Kelamin di Kecamatan Bulukumpa
- Tabel 4. 3    Banyaknya Penduduk Menurut Kelompok Umur dan Jenis Kelamin di Kecamatan Bulukumpa
- Tabel 4. 4    Profil Perusahaan PT. Lonsum Balombessie Kelurahan Jawi-Jawi
- Tabel 4. 5    Fasilitas dan Sarana Sosial PT. Lonsum Balombissie Kelurahan Jawi-Jawi
- Tabel 4.6    Produksi Karet di PT Lonsum Balombessie Kelurahan Jawi-Jawi
- Tabel 4.7    Jumlah penghasilan buruh PT Lonsum Balombessie Kelurahan Jawi-Jawi

## **BAB I**

### **PENDAHULUAN**

#### ***A. Latar Belakang Masalah***

Perkebunan karet adalah tanaman getah-getahan. Golongan ini mempunyai jaringan yang banyak mengandung getah (*lateks*) dan getah tersebut mengalir keluar apabila jaringan tanaman di buka. Karet dapat tumbuh sampai umur 30 tahun. Habitus tanaman ini merupakan pohon dengan tinggi tanaman dapat mencapai 15 sampai 20 meter. Modal utama dalam pengusaha tanaman ini adalah batang setinggi 2,5 sampai 3 meter dimana terdapat pembuluh latek. Karet merupakan kebutuhan pokok bagi kehidupan sehari-hari, hal ini terkait dengan mobilitas manusia dan barang yang memerlukan komponen yang terbuat dari karet. Perkebunan karet salah satu komoditas yang tinggi dan strategi di daerah tersebut karena peranannya sangat cukup besar dalam mendorong perekonomian yang sangat besar khususnya terhadap ekonomi di Keluarahan Jawi-Jawi.<sup>1</sup>

Pengembangan industri berbasis kebun karet sangat erat kaitannya dengan daya dukung wilayah untuk penyediaan bahan baku. Tanpa tersedianya bahan baku yang cukup, kelangsungan produksi kebun karet akan terganggu, untuk itu perlu dilakukan analisis daya dukung wilayah guna mendukung pengembangan dari daya dukung wilayah didasarkan pada kemampuan lahan (*land capability*). Pada umumnya kemampuan lahan dapat diartikan sebagai tingkat kemampuan lahan dalam fungsinya sebagai media tumbuh untuk mencapai tingkat produksi tertentu.<sup>2</sup>

---

<sup>1</sup> Direktorat Jenderal Perkebunan Kementerian Pertanian, *Peningkatan Produksi, Produktivitas Dan Mutu Tanaman Tahunan. Pedoman Teknis Pengembangan Tanaman Karet Tahun 2013*, h. 6.

<sup>2</sup> Anomi, Dalam Nasaruddin Dan Deasy Maulana, *Produksi Tanaman Karet Pada Pemberian Stimulan Ethepon Lateks Produksi In Relation Etephon Aplication. (Jurnal Agrisistem, Desember 2009, Vol 5 No 2)*, h. 2.

Khususnya di provinsi Sulawesi Selatan salah satu daerah penghasil karet adalah Kabupaten Bulukumba. Karet ini berasal dari Balombessi yang berjarak  $\pm 20$  km dari kota Bulukumba, tepatnya di Kecamatan Bulukumpa Kabupaten Bulukumba. Luas lahan perkebunan Balombessi kurang lebih luas 2.140.84 Ha<sup>1</sup>

Perkebunan karet yang besar banyak diusahakan oleh pemerintah serta swasta, sedangkan perkebunan-perkebunan karet dalam skala kecil pada umumnya dimiliki oleh masyarakat. Namun, jumlah perkebunan karet ini belum dihimpun agar menghasilkan jumlah yang besar. Perkebunan karet memberikan dimensi ekonomi yang sangat besar khususnya terhadap pedesaan. Kemampuan dalam penyerapan tenaga kerja akan meningkatkan pendapatan, karena pada dasarnya pendapatan merupakan ukuran tingkat kesejahteraan masyarakat khususnya pedesaan dalam mengurangi jumlah pengangguran.<sup>2</sup>

Keberadaan perkebunan karet tidak hanya sebatas penghasil devisa saja, tetapi berperan dalam menyediakan lapangan pekerjaan bagi masyarakat dan secara langsung menunjang pembangunan perekonomian masyarakat. Dengan pertumbuhan ekonomi yang cukup tinggi ini mampu menyediakan kesempatan kerja yang lebih banyak sehingga kesejahteraan masyarakat dapat lebih meningkat. Kesejahteraan yang dimaksud adalah mampu memenuhi semua kebutuhan untuk bisa hidup layak, sehat, dan produktif.<sup>3</sup> Hal ini berkaitan dengan firman Allah dalam QS. Al Ma'idah /5:2

يٰۤاَيُّهَا الَّذِيْنَ ءَامَنُوْا لَا تَحْلُوْا شَعْبِرَ اللّٰهِ وَلَا الشَّهْرَ الْحَرَامَ وَلَا اَهْدٰى وَلَا اَلْقَلْبِدَ وَلَا ءَامِيْنَ الْبَيْتِ الْحَرَامِ يَبْتَغُوْنَ فَضْلًا مِّن رَّبِّهِمْ وَرِضْوَانًا ۗ وَاِذَا حَلَلْتُمْ فَاصْطَادُوْا ۗ وَلَا تَجْرِمَنَّكُمْ شَنَاٰنُ قَوْمٍ اَنْ صَدُوْكُمْ عَنِ الْمَسْجِدِ الْحَرَامِ اَنْ تَعْتَدُوْا ۗ وَتَعَاوَنُوْا

عَلٰى الْبِرِّ وَالتَّقْوٰى ۗ وَلَا تَعَاوَنُوْا عَلٰى الْاِثْمِ وَالْعُدْوٰنِ ۗ وَاتَّقُوا اللّٰهَ ۗ اِنَّ اللّٰهَ شَدِيْدُ الْعِقَابِ ﴿٢﴾

<sup>1</sup> Sejarah Profil Singkat PT. Lonsum Diakses Melalui [Http://www.Londonsumatra.com](http://www.Londonsumatra.com) (11 Juni 2022)

<sup>2</sup> Mulyadi, *Ekonomi Sumber Daya Manusia*, (Cet.III; Jakarta: PT. Raja Grafindo Persada, 2006), h. 32

<sup>3</sup> Arsyad Dalam Muhammad Jamil. (*Analisis Sektor Basis Dalam Pergeseran Struktur Ekonomi Di Kabupaten Bulukumba Periode 2000-2009*), h. 3

Terjemahnya:

Tolong-menolonglah kamu dalam (mengerjakan) kebajikan dan takwa, dan jangan tolong-menolong dalam berbuat dosa dan permusuhan. Bertakwalah kepada Allah, sesungguhnya Allah sangat berat siksaan-Nya.<sup>4</sup>

Penjelasan dari ayat di atas maka nikmat Allah yang diturunkan kepada hambanya sangat beragam dan tidak mungkin kita dapat menghitungnya secara pasti. Secara tidak langsung tidak akan menumbuhkan sumber ekonomi dan rezeki baru ketika kebutuhan itu muncul dalam kehidupan manusia. Pertumbuhan ekonomi mutlak untuk ditingkatkan karena dengan pertumbuhan ekonomi yang tinggi merupakan arti bahwa tingkat kesejahteraan masyarakat semakin meningkat demikian pula yang dilakukan pemerintah yang selalu berupaya untuk meningkatkan pertumbuhan ekonomi daerahnya.<sup>5</sup>

Keberadaan Produksi perkebunan karet masih menjadi indikator utama tingkat kesejahteraan masyarakat, karet memberikan dampak terhadap pendapatan masyarakat, hal ini terjadi karena kegiatan ini memerlukan tenaga kerja yang banyak, mengakibatkan masyarakat memiliki peluang untuk kerja yang sangat besar untuk memenuhi kebutuhannya. Meningkatnya kehidupan masyarakat terlihat dari adanya kepemilikan rumah yang layak, dimana yang dulunya rumah panggung dengan adanya produksi perkebunan karet mereka mengubah mata pencahariannya dengan menjadi petani karet. Sumber dari hasil produksi karet sekarang berbentuk rumah yang permanen terbuat dari tembok dan menggunakan lantai keramik, kepemilikan kendaraan, masyarakat juga mampu membiayai pendidikan anak, serta mampu memenuhi kehidupan sehari-hari.<sup>6</sup>

---

<sup>4</sup> Kementerian Agama Republik Indonesia, *Al-Qur'an Dan Terjemahnya QS. Al-Ma'idah/5:2*, 2019, h. 144

<sup>5</sup> Di Akses Melalui <https://www.inews.id/amp/lifestyle/muslim/al-maidah-ayat-2-latin-arti-dan-maknanya-lengkap-tentang-tolong-menolong> (11 Juni 2022)

<sup>6</sup> Jim Ife & Frank Tesoriero, *Community Development: Alternatif Pengembangan*

Hasil produksi perkebunan karet di Kelurahan Jawi-Jawi Kecamatan Bulukumpa Kabupaten Bulukumba ada dua yaitu hasil produksi yang dikelola oleh PT Lonsum dan hasil produksi karet yang dikelola oleh masyarakat sendiri. PT Lonsum atau biasa dikenal dengan PT London Sumatra Indonesia adalah salah satu perusahaan perkebunan terbesar dan pabrik karet. Masyarakat yang bekerja di PT Lonsum dinamakan buruh. Upah yang didapat buruh sangat berpengaruh terhadap kehidupan mereka, termasuk kebutuhan sandang, pangan, papan, kesehatan dan pendidikan. Semakin tinggi upah yang didapatkan buruh dalam bekerja, maka semakin tinggi tingkat kesejahteraannya.<sup>7</sup>

Perkebunan karet yang diusahakan sendiri tidak berada dalam naungan perusahaan artinya mereka sendiri yang memodali baik dari segi lahan, bibit dan cara memproduksinya. Masyarakat yang dulunya mempunyai lahan yang ditanami dengan padi, dan sayuran karena dengan meningkatnya minat produksi karet dari tahun ke tahun di Kelurahan Jawi-Jawi membuat masyarakat mengganti lahan yang tadinya menjadi perkebunan karet akan tetapi masih ada masyarakat yang tidak mengganti semua lahannya dengan karet, mereka masih menanam sayuran dan padi untuk pekerjaan sampingannya. Banyak masyarakat yang memilih memiliki kebun karet sendiri karena cara perawatannya tidak susah beda dengan cara perawatan yang dinaungi perusahaan karena menggunakan alat yang lebih modern. Luas lahan sangat berpengaruh terhadap pertumbuhan ekonomi masyarakat, semakin luas tanah garapan maka semakin meningkatkan kesejahteraan masyarakat.

Kesejahteraannya ini dapat dilihat dari tahun ke tahun hasil produksi karet pada tahun 2019 menghasilkan produksi karet sebanyak 2.013 ton, pada tahun

---

<sup>7</sup>Djumadi, *Hukum Perburuhan, Perjanjiankerja*, (Jakarta: Grafindopersada, 2004), h.23.

2020 menghasilkan produksi karet sebanyak 2.828 ton, pada tahun 2021 meningkat menjadi 3.990 ton. Semakin banyak hasil produksi karet maka semakin tinggi tingkat kesejahteraan masyarakat karena tolak ukur yang sangat penting untuk melihat kesejahteraan masyarakat adalah pendapatan, sebab beberapa aspek dari kesejahteraan tergantung pada tingkat pendapatan, semakin tinggi pendapatan maka sangat berpengaruh terhadap pertumbuhan ekonomi masyarakat.<sup>8</sup>

Meningkatnya produksi perkebunan karet sangat erat hubungannya perubahan ekonomi masyarakat. Perubahan kehidupan ekonomi juga dirasakan oleh masyarakat dikarenakan produksi komoditi karet yang dimana tiap tahun yang meningkat permintaan dipasaran, maka pendapatan dari hasil panen karet sehingga pendapatan hasil panen dapat mensejahterakan mereka, maka dari itu masyarakat yang memiliki kebun karet sendiri pendapatan yang didapatkan nantinya akan digunakan keperluan sehari-hari dalam pemenuhan pokok keluarganya. Kebutuhan pokok yang dimaksud yaitu kebutuhan dasar yang merupakan sangat penting guna kelangsungan hidup yang terdiri dari sandang, pangan, kesehatan maupun pendidikan.<sup>9</sup>

Dari sini dapat diketahui bahwa perkebunan karet di Kabupaten Bulukumba pertama kali diperkenalkan oleh PT Lonsum dan seiring dengan berkembangnya permintaan karet alam yang semakin meningkat maka banyak usaha-usaha pertanian karet yang di usahakan oleh masyarakat.

Berdasarkan latar belakang diatas maka penulis tertarik untuk meneliti dengan judul **“Pengaruh Produksi Perkebunan Karet Terhadap Pertumbuhan Ekonomi Masyarakat di Desa Balombessi Kecamatan Bulukumpa Kabupaten Bulukumba”**

---

<sup>8</sup>BPS Kabupaten Bulukumba

<sup>9</sup>Di Akses Melalui *Id.Wikipedia.Org/Pertumbuhan\_Ekonomi* (11 Juni 2022)

## ***B. Fokus Penelitian dan Deskripsi Fokus***

### **1. Fokus Penelitian**

Penelitian yang berjudul pengaruh produksi perkebunan karet terhadap pertumbuhan ekonomi masyarakat di Kelurahan Jawi-Jawi Kecamatan Bulukumpa Kabupaten Bulukumba maka peneliti memfokuskan pada bagaimana kehidupan masyarakat dengan adanya perkebunan karet ini apakah pertumbuhan ekonomi masyarakat di Kelurahan Jawi-Jawi meningkat.

### **2. Deskripsi Fokus**

Deskripsi Fokus dalam penelitian ini diharapkan dapat memberi kemudahan kepada para pembaca untuk memahami pembahasan, oleh karena itu peneliti memberikan deskripsi fokus, yaitu berikut :

#### **a. Produksi Karet**

Kegiatan yang dilakukan manusia dalam menghasilkan suatu produk baik barang, maupun jasa yang kemudian dimanfaatkan oleh konsumen. Produksi karet merupakan bagian dari kelompok industri yang di prioritaskan dalam pengembangannya. Meningkatnya produksi perkebunan karet sangat besar pengaruhnya terhadap peningkatan ekonomi suatu daerah atau wilayah.

#### **b. Pertumbuhan ekonomi**

Pertumbuhan ekonomi merupakan proses perubahan kondisi suatu Negara atau suatu daerah secara menyeluruh dan berkesinambungan menuju keadaan yang lebih baik selama periode tertentu. Pertumbuhan ekonomi dapat diartikan sebagai proses kenaikan kapasitas produksi suatu perekonomian yang diwujudkan dalam bentuk kenaikan pendapatan nasional.

Pertumbuhan ekonomi mutlak untuk ditingkatkan karena dengan pertumbuhan ekonomi yang tinggi merupakan arti bahwa tingkat kesejahteraan masyarakat meningkat, sebagian besar masyarakat di Kelurahan Jawi-Jawi



menggantungkan kehidupannya dengan produksi karet. Produksi karet merupakan pendapatan utama masyarakat untuk meningkatkan kesejahteraan kehidupannya, semakin tinggi tingkat kesejahteraan masyarakat maka semakin tinggi tingkat pertumbuhan ekonominya. Pertumbuhan ekonomi masyarakat di Kelurahan Jawi-Jawi dapat di lihat dari badan pusat statistik (BPS) Pada tahun 2019 mengalami pertumbuhan yang masing-masing sebesar 5,90%, Pada tahun 2020 tumbuh lagi sebesar 7,08% dan pada tahun 2021 naik menjadi 9,23% ini membuktikan bahwa tingkat pertumbuhan ekonomi masyarakat di Kelurahan Jawi-Jawi Kecamatan Bulukumpa Kabupaten Bulukumba meningkat setiap tahunnya.

#### c. Sosiologi

Sosiologi diartikan sebagai sebuah ilmu yang mempelajari hubungan antar manusia di dalam masyarakat atau salah satu cabang ilmu sosial yang mempelajari berbagai aspek dan masalah sosial yang dapat dibuktikan kebenarannya dalam masyarakat.

#### ***C. Rumusan Masalah***

Berdasarkan latar belakang yang telah diuraikan di atas, maka rumusan masalah sebagai berikut:

1. Bagaimana perubahan kehidupan ekonomi buruh yang bekerja di PT Lonsum di Kelurahan Jawi-Jawi Kecamatan Bulukumpa Kabupaten Bulukumba?
2. Bagaimana perubahan kehidupan ekonomi masyarakat yang memiliki perkebunan karet sendiri atau petani mandiri?

#### ***D. Kajian pustaka***

Penyusunan dalam penelitian ini sangat membutuhkan referensi terkait judul yang akan di teliti sebagai suatu rujukan dalam penelitian untuk mempermudah proses penelitian. Beberapa yang menjadi penelitian terdahulu yang peneliti jadikan sebagai bahan referensi antara lain :

1. *Skripsi* Haldilal dalam penelitiannya yang berjudul “Peranan Keberadaan Kebun Karet Terhadap Pendapatan Rumah Tangga Masyarakat Di Kecamatan Bulukumpa Kabupaten Bulukumba. Penelitian ini bertujuan untuk mengetahui peranan keberadaan kebun karet terhadap pendapatan rumah tangga masyarakat dan menunjukkan bahwa keberadaan kebun karet berperan dalam meningkatkan perekonomian dan pendapatan rumah tangga masyarakat di Kecamatan Bulukumpa Kabupaten Bulukumba. Perbedaan penelitian ini terletak pada metode penelitian. Penelitian Haldilal menggunakan metode kualitatif, sedangkan pada penelitian ini menggunakan metode kuantitatif. Persamaan penelitian adalah sama-sama membahas tentang tanaman karet.<sup>10</sup>
2. *Skripsi* A. Muh Faizal Rahmat dalam penelitiannya yang berjudul “Analisis Faktor-Faktor Yang Mempengaruhi Produksi Karet Di PT. Lonsum, Kecamatan Bulukumpa Kabupaten Bulukumba” penelitian ini bertujuan untuk mengetahui faktor-faktor yang mempengaruhi produksi karet di PT. Lonsum dan menunjukkan bahwa harga dan luas lahan berpengaruh positif dan signifikan dan tenaga kerja berpengaruh negatif dan tidak signifikan terhadap produksi karet di PT. Lonsum Kecamatan Bulukumpa Kabupaten Bulukumba. Perbedaan penelitian ini terletak pada metode penelitian. Penelitian A. Muh Faizal Rahmat menggunakan metode kuantitatif, sedangkan penelitian ini menggunakan metode kualitatif. Persamaan penelitian adalah sama sama membahas tentang produksi karet.<sup>11</sup>

---

<sup>10</sup> Skripsi Haldilal Yang Berjudul *Peranan Keberadaan Kebun Karet Terhadap Pendapatan Rumah Tangga Masyarakat Di Kecamatan Bulukumpa Kabupaten Bulukumba*, 2019

<sup>11</sup> Skripsi A. Muh Faizal Rahmat Yang Berjudul *Analisis Faktor-Faktor Yang Mempengaruhi Produksi Karet Di PT. Lonsum, Kecamatan Bulukumpa Kabupaten Bulukumba*, 2018

3. *Skripsi* Almasdi Syahza dalam penelitiannya yang berjudul “ Ekspor CPO (*Crude Palm Oil*) dan Pengaruhnya Terhadap Pertumbuhan ekonomi di Daerah Riau” penelitian ini bertujuan untuk menyimpulkan bahwa ekspor CPO tidak berpengaruh ada taraf kepercayaan 5% (uji dua arah), sedangkan pada taraf kepercayaan 10% ekspor CPO sangat signifikan pengaruhnya terhadap PDRB. Komoditas unggulan ini secara bersama-sama sangat berpengaruh terhadap kontribusi PDRB daerah Riau. Kegiatan perkebunan kelapa sawit memberikan pengaruh eksternal terhadap aspek ekonomi pedesaan. Perbedaan penelitian adalah pada penelitian Almasdi Syahza membahas tentang Pengaruh kelapa sawit terhadap pertumbuhan ekonomi, sedangkan penelitian ini membahas tentang pengaruh tanaman karet terhadap pertumbuhan ekonomi. Persamaan penelitian adalah sama-sama menggunakan metode kuantitatif.<sup>12</sup>
4. *Skripsi* Daniel Sitindaon dalam penelitiannya yang berjudul “Faktor-Faktor Yang Mempengaruhi Pertumbuhan Ekonomi di Kabupaten Demak” hasil penelitian disimpulkan bahwa variabel pertumbuhan penduduk ekonomi Kabupaten Demak, yang artinya peningkatan pertumbuhan penduduk akan menghambat pertumbuhan ekonomi Kabupaten Demak. Angka ketergantungan (*dependency ratio*) tidak berpengaruh secara negative dan signifikan terhadap pertumbuhan ekonomi Kabupaten Demak, yang artinya peningkatan jumlah tenaga kerja akan mendorong naiknya pertumbuhan ekonomi Kabupaten Demak. Perbedaan penelitian ini adalah penelitian Daniel Sitindaon menggunakan variabel dependen dan variabel independen serta membahas tentang faktor

---

<sup>12</sup> *Skripsi Almasdi Syahza Yang Berjudul Ekspor CPO (Crude Palm Oil) Dan Pengaruhnya Terhadap Pertumbuhan Ekonomi Di Daerah Riau, 2020*

yang mempengaruhi pertumbuhan ekonomi di Kabupaten Demak, sedangkan penelitian ini tidak menggunakan variabel dependen dan independen serta membahas tentang produksi tanaman karet terhadap pertumbuhan ekonomi di Kabupaten Bulukumba. Persamaan penelitian adalah sama-sama menggunakan metode kuantitatif.<sup>13</sup>

#### ***E. Tujuan Penelitian***

Berdasarkan rumusan masalah di atas, maka tujuan yang ingin dicapai dalam penelitian ini yaitu :

1. Untuk mengetahui perubahan kehidupan ekonomi buruh yang bekerja di PT. Lonsum di kelurahan Jawi-Jawi Kecamatan Bulukumpa Kabupaten Bulukumba.
2. Untuk mengetahui perubahan kehidupan ekonomi masyarakat yang memiliki perkebunan karet sendiri atau petani mandiri.

#### ***F. Manfaat Penelitian***

Adapun manfaat yang diharapkan dalam penelitian ini adalah :

1. Manfaat Akademis
  - a. Hasil penelitian ini dapat memberikan kontribusi pada pengembangan ilmu pengetahuan dibidang Ekonomi Pembangunan, terutama pengaruh sumber daya alam bagi masyarakat.
  - b. Bagi para peneliti/akademisi, hasil penelitian ini dapat dijadikan sebagai referensi untuk pengembangan penelitian lebih lanjut

---

<sup>13</sup> Skripsi Daniel Sitindaon Yang Berjudul *Faktor-Faktor Yang Mempengaruhi Pertumbuhan Ekonomi Di Kabupaten Demak*, 2013

- c. Ini diharapkan untuk menghasilkan perkembangan konsep mengenai pengaruh tanaman karet terhadap ekonomi masyarakat diKelurahan Jawi-Jawi

2. Manfaat bagi masyarakat atau umum

- a. Untuk menambah bahan referensi terhadap mahasiswa dan masyarakat lainnya yang ingin meneliti tentang tentang pengaruh produksi perkebunan karet terhadap pertumbuhan ekonomi masyarakat di Kelurahan Jawi-Jawi Kecamatan Bulukumpa Kabupaten Bulukumba.
- b. Menambah informasi bagi mahasiswa atau masyarakat yang ingin mempelajari lebih dalam tentang tanaman karet.

## BAB II TINJAUAN TEORITIS

### ***A. Perspektif Sosiologi Terhadap Perubahan Corak Produksi Perkebunan Karet di Desa Balombessi***

Pengertian sosiologi sendiri berasal dari kata “*sosial*” yang memiliki arti “teman”, serta “*logos*” yang berarti “pengetahuan”. Jadi, secara singkat, Sosiologi merupakan suatu ilmu yang mempelajari tentang sosial dan pertemanan. Teman disini adalah adanya interaksi didalamnya. sebagai makhluk sosial, tentu tak bisa lepas dari sosiologi. Pengertian sosiologi menurut bahasa adalah ilmu tentang sifat, perilaku dan perkembangan masyarakat. Tak hanya itu saja, sosiologi juga meliputi ilmu tentang struktur dan proses sosial serta perubahannya.<sup>1</sup>

Pengertian sosiologi menurut beberapa ahli sebagai berikut :

1. Auguste Comte adalah Sebagai pencetus konsep sosiologi, Comte mendefinisikan sosiologi sebagai ilmu positif. Artinya sosiologi bekerja mempelajari gejala-gejala sosial dalam masyarakat berlandaskan pada logika rasional dan ilmiah. Mengapa comte berpandangan bahwa sosiologi harus menggunakan metode positif karena, dalam pandangannya sosiologi harus merupakan ilmu yang sama ilmiahnya dengan ilmu pengetahuan alam yang mendahuluinya.
2. Karl Marx adalah Marx tidak secara eksplisit mendefinisikan sosiologi, tetapi dalam *The Communist Manifesto* dirinya meyakini bahwa masyarakat (proletar) perlu dibebaskan dari sistem kapitalis. Sosiologi dipercaya dapat melawan penindasan dan melahirkan masyarakat tanpa kelas.
3. Emile Durkheim adalah Sosiologi sebagai ilmu yang mengkaji fakta dan institusi sosial dalam berbagai tatanan masyarakat. Dari kumpulan fakta

---

<sup>1</sup> Khaerul Umam Noer, *Pengantar Sosiologi* (Eds 1: Jakarta; 2021) h.1

4. terkait cara berpikir dan bertindak tersebut, Durkheim meyakini adanya kekuatan untuk mengendalikan individu.
5. Max Weber adalah sosiologi berlaku sebagai studi yang meninjau tindakan sosial guna menjelaskan hubungan sebab-akibat dari fenomena sosial tertentu.
6. Herbert Spencer adalah Dalam sudut pandang Spencer, sosiologi merupakan ilmu yang mengamati susunan dan proses sosial sebagai sebuah sistem.<sup>1</sup>

Teori Dasar Sosiologi sebagai berikut :

1. Teori Fungsionalisme Struktural Muncul dari sosok Émile Durkheim yang mengimajinasikan masyarakat sebagai suatu organisme yang tersusun dari berbagai komponen dan saling mempengaruhi untuk dapat terus berfungsi. Teori fungsionalisme mengajarkan bahwa masyarakat terdiri dari sistem yang tersusun secara struktural dengan perannya masing-masing. Sehingga hasil dari berjalannya sistem secara keseluruhan dapat menciptakan tatanan dan stabilitas sosial. Durkheim yang menaruh perhatian pada tatanan sosial membawa perspektif fungsionalisme ini pada struktur sosial level makro sebagai fokusnya dengan institusi sosial sebagai komponen dari sistem sosial tersebut. Dalam kacamata teori ini, lembaga sosial akan bertahan ketika fungsinya dijalankan dengan baik. Ketika terjadi malfungsi, maka perlahan lembaga sosial ini akan perlahan menghilang. Antar institusi sosial ini pun harus terjalin kerja sama yang baik, jika tidak sistem sosial akan kacau. Institusi sosial yang dimaksud di sini ialah keluarga, pendidikan, pemerintah, ekonomi, agama, media, dan lain-lain.
2. Teori Konflik Teori yang digagas Marx ini berasumsi pada perbedaan kepentingan antar kelas dapat menghasilkan relasi sosial yang bersifat

---

<sup>1</sup>Kamanto Sunarto, *Pengantar Sosiologi*, Jakarta; Lembaga Penerbit Fakultas Ekonomi Universitas Indonesia, 2004. h. 2

konflikual. Pendistribusian kekayaan yang tidak merata menciptakan jurang kesenjangan sosial, di mana semakin parah kesenjangan yang ada membesar pula potensi timbulnya konflik sosial. Kelas sosial ini terbagi dalam dua kelompok, yakni borjuis dan proletar. Borjuis sebagai pemilik modal mayoritas sehingga memegang kontrol atas sumber daya yang ada. Sedangkan kelompok proletar adalah mereka kelas pekerja yang tidak memiliki kontrol. Dari masing-masing kelas yang ada jelas tujuan dan kepentingan keduanya saling bertolak belakang, lantaran keinginan kaum borjuis untuk mempertahankan atau menambah kekuasaan sama besarnya dengan keinginan proletar dalam mendistribusikan kekayaan secara merata. Ketika kedua kelompok ini terus mengalami pergesekan lama-kelamaan akan pecah dan memicu revolusi. Terlebih dengan adanya kesadaran kelas ketika kaum proletar sadar bahwasanya mereka telah dieksploitasi.

3. Teori Interaksionisme Simbolik Lahir dari perpaduan pemikiran antara Herbert Blumer, George Herbert Mead dan Max Weber, teori ini menganalisa masyarakat berdasar makna subjektif yang diciptakan oleh individu dalam proses interaksi sosial. Interaksionisme simbolik mengasumsikan landasan individu bertindak cenderung pada hal yang diyakini bukan yang secara objektif benar. Keyakinan terhadap suatu hal inilah yang dinamakan sebagai produk konstruksi sosial yang telah direpresentasikan. Hasil interpretasi tersebut merupakan definisi situasi. Dengan basis analisisnya adalah aspek individu maka teori ini tergolong dalam teori mikro sosiologi. Konsep dari teori interaksionisme simbolik ini juga memiliki tendensi dengan urusan identitas seseorang.<sup>2</sup>

---

<sup>2</sup>Kamanto Sunarto, *Pengantar Sosiologi*, h. 4



Perspektif Sosiologi dalam hal ini kita menggunakan teori perubahan sosial dari Herbert Spencer menjelaskan teori evolusi yaitu proses perubahan, perkembangan, dan transformasi masyarakat dari suatu titik ke titik yang berbeda. Misalnya, masyarakat yang awalnya tradisional mengalami evolusi dan bergerak ke arah industrialisasi, automasi, dan modernisasi. Perubahan sosial merupakan bagian dari perubahan pertumbuhan ekonomi. Perubahan sosial meliputi perubahan dalam perbedaan pekerja, tingkat penghasilan, dan kesejahteraan masyarakat sebagai akibat terjadinya arus urbanisasi dan modernisasi.<sup>3</sup>

Pertumbuhan ekonomi serta perubahan kelas sosial yang terjadi pada masyarakat di Kelurahan Jawi-Jawi tidak terjadi secara merata tanpa adanya pengaruh besar dari perkebunan karet, dengan adanya perkebunan karet itu juga secara berangsur-angsur mempengaruhi pertumbuhan ekonomi masyarakat di Kelurahan Jawi-Jawi secara signifikan dikarenakan sebelum adanya perkebunan karet tersebut mata pencaharian masyarakat di Kelurahan Jawi-Jawi mayoritas sebagai petani sawah, tanaman jagung dan sayur-sayuran yang notabenehnya pendapatannya hanya mencukupi untuk kebutuhan pokok dalam rumah tangga semata.

Hubungan antara teori perubahan sosial ini dengan pengaruh adanya perusahaan PT Lonsum pertumbuhan ekonomi masyarakat di Kelurahan Jawi-Jawi Kecamatan Bulukumpa Kabupaten Bulukumba sangat berkaitan erat dikarenakan sebelum adanya produksi tanaman karet di masyarakat dalam mencari nafkah atau rezeki kebanyakan sebagai petani tetapi hadirnya produksi karet di PT Lonsum itu kemudian mengubah mata pencaharian masyarakat serta memberikan lapangan pekerjaan yang secara tidak langsung meminimalisir

---

<sup>3</sup>Kamanto Sunanto, *Sosilogi Perubahan Sosial*, ( Jakarta : PT Rajagrafindo Persada, 2011) h. 12

tingkat pengangguran serta juga mengubah taraf perekonomian masyarakat di Kelurahan Jawi-Jawi

Teori yang dijelaskan bahwa masyarakat yang bekerja sebagai buruh di PT Lonsum membuat perubahan sosial dari dirinya yang sebelum bekerja serabutan dan sekarang menjadi buruh tetap dan harian lepas. Lain dari itu juga masyarakat yang memiliki kebun karet sendiri yang mengakibatkan status sosial masyarakat di pandang di karenakan biasanya menjadi pengepul dan mempekerjakan beberapa masyarakat.

### **B. Produksi Perkebunan Karet**

Produksi adalah kegiatan yang dilakukan manusia dalam menghasilkan produk baik berupa barang maupun jasa yang kemudian dimanfaatkan oleh konsumen. Teori ekonomi seorang produsen harus mengambil dua keputusan yaitu bagaimana output harus di produksi serta berapa dan bagaimana faktor-faktor produksi (input) digunakan. <sup>4</sup> Menurut Sofyan Assauri, produksi di definisikan segala kegiatan dalam menciptakan dan menambah kegunaan (*utility*) sesuatu barang atau jasa, untuk kegiatan dimana di butuhkan faktor-faktor produksi berupa tanah, tenaga kerja, dan skill. Teori produksi yang sederhana menggambarkan tentang hubungan di antara tingkat produksi suatu barang dengan jumlah tenaga kerja yang digunakan untuk menghasilkan berbagai tingkat.<sup>5</sup>

Ayat yang berkaitan dengan produksi adalah Q.S Al-Baqarah/2:272

لَيْسَ لَكَ عَلَيْهِمْ جُنَاحٌ شَيْءٌ أَن تَضَعَ كِفْلَكَ عَلَىٰ ظَهْرِهِمْ إِن كُنتَ عَلَىٰ عِصْيَانٍ مُّبِينٍ  
 وَإِن تَصَدَّقْ عَلَيْهِمْ فَبِأَنَّكَ تَصَدِّقُكَ اللَّهُ وَهُوَ سَمِيعٌ عَلِيمٌ  
 وَإِن تَتَوَلَّوْا فَعَلَيْكُمْ جُنَاحٌ مِّمَّا كَفَرْتُمْ بِأَن تَصَدَّقْتُمْ إِن كُنتُمْ تَعْلَمُونَ

<sup>4</sup> Sukirno Sadono, Eds 3. *Pengantar Teori Mikro Ekonomi*.(Jakarta: Raja Grafindo Persada, 2010), h. 63.

<sup>5</sup>Sofyan Assauri, *Manajemen Produksi*, (Jakarta: FE-UI, 1980), h.7.

Terjemahnya:

Bukanlah kewajibanmu (Nabi Muhammad) menjadikan mereka mendapat petunjuk, tetapi Allahlah yang memberi petunjuk kepada siapa yang Dia kehendaki (berdasarkan kesiapannya untuk menerima petunjuk). Kebaikan apa pun yang kamu infakkan, (manfaatnya) untuk dirimu (sendiri). Kamu (orang-orang mukmin) tidak berinfak, kecuali karena mencari rida Allah. Kebaikan apa pun yang kamu infakkan, niscaya kamu akan diberi (pahala) secara penuh dan kamu tidak akan dizalimi.<sup>6</sup>

Maksud dari ayat tersebut di atas adalah sesungguhnya kewajibanmu wahai rasul, hanyalah menyampaikan dan mengajak manusia kepada kebaikan dan memperingatkan mereka kepada keburukan, adapun petunjuk maka hanya di tangan Allah SWT Allah mengabarkan tentang orang-orang mukmin secara benar, bahwasanya mereka tidaklah bersedakah kecuali hanya untuk mengharapkan wajah Allah, karena keimanan mereka mengajak mereka kepada hal tersebut. Maka kabar ini adalah sebuah kebaikan dan pernyataan baik bagi kaum mukminin, dan juga mengingatkan mereka untuk ikhlas, dan Allah mengulang-ulang pengetahuan-Nya tentang sedekah-sedekah mereka demi memberitahu mereka bahwa Allah tidak menyia-nyiakan sedikitpun Disisi-Nya walaupun seberat biji atom dan bila hal itu adalah kebaikan maka Allah akan melipat gandakan dan akan memberikan pahala yang besar.<sup>7</sup>

Sistem produksi adalah keterkaitan komponen input terhadap output melalui proses produksi. Produksi dan produsen adalah dua istilah yang tak bisa di pisahkan. Produksi bisa terwujud karena produsen menyertakan sejumlah output. Produksi tanaman karet yang dihasilkan merupakan suatu rangkaian kegiatan padat karya, yaitu output yang di gunakan adalah output langsung. Komponen input meliputi tanah, tenaga kerja, modal, manajemen, energi, informasi dan

---

<sup>6</sup> Kementerian Agama Republik Indonesia Al-Qur'an Dan Terjemahnya, *QS. Al-Baqarah/2:272*. h. 61.

<sup>7</sup>Di Akses Melalui Alamat [Http://www.Tafsir.Al-Baqarah.Ayat.2:272.Google.Com](http://www.Tafsir.Al-Baqarah.Ayat.2:272.Google.Com). (11 Juni 2022 )

sebagainya yang ikut berperan menjadi komponen atau bahan baku dari suatu produk. Komponen output adalah barang dan jasa, Komponen proses dalam mentransformasi nilai tambah dari input ke output adalah pengendalian input, pengendalian proses itu sendiri dan pengendalian teknologi sebagai upaya umpan balik dari output ke input.<sup>8</sup>

Sejarah karet mencapai puncaknya pada periode sebelum perang Dunia II hingga tahun 1956. Pada masa itu Indonesia menjadi negara penghasil karet alam terbesar di dunia. Komoditas ini pernah begitu diandalkan sebagai penopang suatu perekonomian. Waktu itu sampai terkenal ucapan '*rubber is de durk waarop wij dirjven*', yang berarti karet adalah gabus dimana kita mengapung. Tanaman karet mulai dikenal di Indonesia sejak zaman penjajahan Belanda. Awalnya karet di tanam di kebun raya bogor sebagai dikoleksi. Selanjutnya karet dikembangkan menjadi tanaman perkebunan dan tersebar di beberapa daerah.<sup>9</sup>

Pembukaan perkebunan karet secara besar-besaran membutuhkan biaya yang tidak sedikit demi kepentingan menambah dana. Harga produksi karet pada tahun 1910-1911 menambah semangat para penanam karet untuk mengembangkan usahanya. Produksi karet di Indonesia juga berkembang seiring naiknya permintaan karet dunia dan kenaikan harga. Hal-hal lain yang ikut menunjang dibukanya perkebunan karet rakyat di beberapa daerah antara lain karena pemeliharaan tanaman karet relative mudah dan rakyat mempunyai kepercayaan terhadap cerahnya masa depan perkebunan karet.

Di Indonesia, sebagian besar perkebunan yang ada merupakan perkebunan rakyat. Namun, petani rakyat sebagian besar tidak bisa menentukan besarnya

---

<sup>8</sup> Sadono Sukirno, *Pengantar Teori Mikro Ekonomi*, h. 51.

<sup>9</sup> Tim Penulis Ps, *Panduan Lengkap Perkebunan Karet*, (Jakarta: Penebar Swadaya, 2011), h. 10

pengeluaran, padahal karet memerlukan penanganan sebaik-baiknya agar menguntungkan. Penanganan yang baik bisa menaikkan produksi yang sekaligus bisa menaikkan pendapatan petani. Peningkatan produksi bisa dilakukan kapan saja, proses produksi meliputi beberapa istilah teknis yang perlu diperhatikan untuk mencapai produksi maksimal.<sup>10</sup>

Faktor-faktor Produksi yang menentukan proses produksi karet adalah :

#### 1. Sistem Sadap

Sistem sadap menjadi penentu naik atau turunnya produksi lateks. Hal yang perlu diperhatikan dalam sistem sadapan yang dipergunakan diperkebunan besar yaitu, sistem sadap jangka panjang dan sistem sadap jangka pendek. Sistem sadap jangka panjang maupun jangka pendek sangat jarang dijumpai diperkebunan rakyat. Hal ini disebabkan petani rakyat tidak mengadakan perencanaan, melainkan langsung melakukan sadapan saat itu juga. Petani rakyat umumnya beranggapan bahwa biasa akan menjadi penghalang dalam perencanaan karena kemampuan modalnya sangat terbatas.

#### 2. Biaya

Sebelum tanaman karet ditanam sehingga berproduksi di perlukan biaya-biaya diantaranya adalah biaya pembukaan hutan, biaya penanaman, biaya pemeliharaan sebelum menghasilkan, biaya sadap, biaya perawatan, biaya pemrosesan, dan biaya pengelolaan. Dalam perhitungan biaya disertakan tenaga kerja, sarana, dan prasarannya. Jumlah ini tidak kecil, apalagi pada saat menanti tanaman karet berproduksi.

---

<sup>10</sup> S. Hadijah, *Analisis Produksi Dan Pendapatan Petani Karet*, (Jakarta; Jurnal Perspektif, 2015). H. 8

### 3. Investasi

Pengadaan modal sangat penting dalam proses produksi karet. Hal ini disebabkan oleh proses produksinya cukup lama dan harganya sulit ditentukan pada waktu itu untuk ramalan masa datang. Modal ini biasa dimasukkan dalam investasi, pengelolaan modal yang baik akan semakin meningkatkan investasi.

### 4. Perencanaan

Perencanaan tidak lepas dari rangkaian proses produksi karet, baik perkebunan besar maupun rakyat. Namun, perkebunan rakyat umumnya tidak menggunakan perencanaan. Dengan perencanaan. Dengan perencanaan bisa dilihat layak tidaknya usaha yang akan dijalankan, Untuk itu sangat diharapkan perkebunan rakyat juga merencanakan usahanya untuk melihat kelayakannya.

### 5. Campur tangan pemerintah

Campur tangan pemerintah sangat diharapkan agar tidak terjadi kelebihan produksi. Kelebihan produksi akan menyebabkan harga karet menjadi rendah. Pemerintah biasanya memantau produksi dari setiap sentra produksi untuk membandingkannya dengan konsumsi. Dalam kegiatan pemasaran karet, baik dalam negeri maupun luar negeri. Pemerintah mengeluarkan kebijakan pengamanan produksi, pemulihan kondisi, serta pemulihan kemandirian usaha.<sup>11</sup>

Pada dasarnya perkebunan karet memerlukan persyaratan terhadap kondisi iklim untuk menunjang pertumbuhan dan keadaan tanah sebagai media tumbuhnya.

---

<sup>11</sup> Supriono A, *Tinjauan Umum Pembangunan Perkebunan Karet*, (Semarang: PT. Perkebunan XVIII, 1977), h. 23.

### 1. Iklim

Daerah yang cocok untuk tanaman karet adalah pada zone antara 150 LS dan 150 LU. Peningkatan tanah karet agak terlambat sehingga memulai produksinya juga terlambat. Karena keadaan iklim dalam suatu daerah juga sangat mendukung tanaman karet.

### 2. Curah Hujan

Tanaman karet memerlukan curah hujan optimal antara 2.500 mm sampai 4.000 mm/tahun dengan hari berkisar antara 10-15 HH/Tahun.

### 3. Tinggi Tempat

Pada dasarnya tanaman karet tumbuh optimal pada dataran rendah dengan ketinggian 200 m dari permukaan laut. Ketinggian > 600 m dari permukaan laut tidak cocok untuk tanaman karet. Suhu optimal diperlukan berkisar antara 25° C sampai 35° C.

### 4. Angin

Kecepatan angin yang terlalu kencang pada umumnya tidak dapat untuk penanaman karet.<sup>12</sup>

Karet dapat diolah menjadi aneka jenis barang yang sangat luas penggunaannya. Aneka jenis barang tersebut diantaranya sebagai berikut :

#### 1. Sepatu Karet

Sebelum munculnya mobil sekitar tahun 1910, sepatu karet sudah lama dikenal dan merupakan barang karet tertua. Bahkan, hampir sebagian besar hasil karet di dunia digunakan sebagai bahan pembuatan sepatu karet, Namun setelah muncul industri mobil penggunaan karet untuk sepatu pun berkurang.

---

<sup>12</sup> Setiawan Handoko, *Petunjuk Lengkap Budidaya Karet* (Jakarta: Pustaka Agromedia, 2005) h.34



## 2. Ban Sepeda

Ban sepeda terdiri atas ban dalam dan ban luar. Pembuatan ban luar lebih rumit dibanding ban dalam. Pembuatan ban luar membutuhkan aneka macam komponen seperti kawat baja, kanvas, dan telapak ban. Penyusunan dan vulkanisasi harus dilakukan dengan teliti. Sedangkan pembuatan ban dalam sepeda hanya membutuhkan komponen karet.

## 3. Ban Mobil

Seperti ban sepeda, ban mobil juga terdiri dari ban dalam dan luar ini memerlukan kekhususan untuk memperoleh hasil yang baik.

## 4. Sabuk V

Sabuk V dipakai untuk menggerakkan mesin besar dan mesin kecil seperti pompa, dan generator. Dalam motor dan mobil sabuk V juga dipakai untuk menggerakkan dynamo dan ventilator.

## 5. Sabuk Pengangkut

Sabuk pengangkut berguna untuk bahan-bahan yang harus menempuh jarak yang cukup jauh.

## 6. Pipa Karet

Pipa karet digunakan pada industri rumah tangga, industri besar, industri kesehatan, dan lain-lain. Jenis alat yang menggunakan pipa karet antara lain pompa ban, sedang transfuse, pipa tabung, las karbit, pipa pada kendaraan angkut minyak, selang air, dan lain-lain.

## 7. Kabel

Sebelum perang dunia dikenal dua jenis kabel, yaitu kabel berisolasi kertas dan berisolasi karet. Setelah perang selesai, industri kabel banyak yang menggunakan plastik sebagai isolasi. Kabel karet mudah dibengkokkan sehingga

penggunaannya sebagai kabel listrik maupun telekomunikasi sangat cocok, apalagi dewasa ini dikembangkan penggunaan kabel bawah tanah.

#### 8. Pembungkus Logam

Pembungkus logam terbuat dari kompon karet. Pembungkusan dimaksud untuk mencegah karet dan aus. Pemakaian kompon akhirnya meluas untuk membungkus pipa, tangki, dan sebagainya.

#### 9. Benang Karet

Benang karet banyak digunakan dalam industri rumah tangga, misalnya konveksi. Benang karet merupakan karet yang berbentuk benang, lentur jika ditarik dan memiliki ketahanan tekanan yang tinggi.

#### 10. Karpet Berlapis Karet

Karpet berlapis karet merupakan karpet yang pada bagian bawahnya diberi lapisan karet atau kompon lateks. Karpet ini banyak digunakan sebagai pelapis lantai yang bisa dilepas.<sup>13</sup>

### ***C. Pertumbuhan Ekonomi***

Pertumbuhan ekonomi merupakan upaya peningkatan kapasitas produksi untuk mencapai penambahan output, yang diukur menggunakan Produk Domestik Bruto (PDB) maupun Produk Domestik Regional Bruto (PDRB) dalam suatu wilayah.<sup>14</sup> Sebenarnya pertumbuhan ekonomi mengkaitkan dan menghitung antar tingkat pendapatan nasional dari satu periode ke periode berikutnya. Angka pertumbuhan ekonomi umumnya dalam bentuk persentase dan bernilai positif, juga mungkin saja bernilai negative (misalkan saja pertumbuhan ekonomi Indonesia tahun 1998 minus sekitar 4%-6%). Negatifnya pertumbuhan ekonomi

---

<sup>13</sup> Setiawan, Handoko, *Petunjuk Lengkap Budidaya Karet*, h.58.

<sup>14</sup> Ahmad Ma'ruf Dan Latri Wihastuti, *Pertumbuhan Ekonomi Indonesia: Determinan Dan Prospeknya*, Jurnal Ekonomi Dan Studi Pembangunan, Volume 9, Nomor 1, April 2008, h. 44-45

tentu saja disebabkan adanya penurunan yang lebih besar dari pendapatan nasional tahun berikutnya dibandingkan dengan tahun sebelumnya.<sup>15</sup>

Pertumbuhan ekonomi dalam suatu negara ataupun daerah sangat diharapkan karena ini dapat mensejahterakan banyak masyarakat, serta meningkatkan hidup masyarakat karena pertumbuhan ekonomi dapat merubah perekonomian yang lebih baik dari waktu ke waktu. Perekonomian suatu Negara dikatakan mengalami pertumbuhan jika balas jasa riil terhadap penggunaan faktor-faktor produksi pada tahun tertentu lebih besar dari pada tahun-tahun sebelumnya, Dengan demikian pengertian pertumbuhan ekonomi dapat diartikan sebagai kenaikan kapasitas produksi barang dan jasa secara fisik dalam kurun waktu tertentu.<sup>16</sup>

Menurut Adam Smith pertumbuhan ekonomi memandang adanya hukum alam, Adam Smith sangat percaya dengan prinsip bahwa hanya individu sendirilah yang tahu akan kebutuhannya, tidak orang lain apa lagi pemerintah, Ia beranggapan bahwa adanya kekuatan yang tidak kentara menyebabkan setiap perekonomian akan memperlakukan individu sesuai dengan harapannya dan peningkatan daya produktivitas tenaga kerja berhubungan dengan meningkatkan keterampilan pekerja, penghematan waktu dalam memproduksi barang, penemuan mesin yang sangat menghemat tenaga.<sup>17</sup>

Pertumbuhan ekonomi menurut Neo Klasik berkembang sejak tahun 1950-an. Teori ini berkembang berdasarkan analisis-analisis mengenai pertumbuhan ekonomi menurut pandangan ekonomi klasik. Ekonomi yang menjadi perintis

---

<sup>15</sup> Iskandar Putong Dan Nuring Dyah Andjaswati. Eds2. *Pengantar Ekonomi Makro*. Jakarta: (Mitra Wacana Media, 2010), h. 130

<sup>16</sup> Ahmad Mahyadi S.E, *Ekonomi Pembangunan Dan Analisis Data Empiris*, (Jakarta: Ghalio Indonesia 2004), h. 1

<sup>17</sup> Iskandar Putong Dan Nuring Dyah Andjaswati, Eds2. *Pengantar Ekonomi Makro*, h. 152

dalam mengembangkan teori tersebut adalah Robert Sollow (*Massachusetts Institute of Technology*) dan Trevor Swam (*The Australian National University*). Menurut teori ini, pertumbuhan ekonomi bergantung kepada penambahan penyediaan faktor-faktor produksi (penduduk, tenaga kerja, dan akumulasi modal) dan tingkat kemajuan teknologi. Sollow menyatakan bahwa peran dari kemajuan teknologi di dalam pertumbuhan ekonomi sangat tinggi. Temuan Sollow menunjukkan bahwa pertumbuhan ekonomi Amerika Serikat yang sangat tinggi 2,75 persen pertahun pada periode 1909-1949, sebesar 1,5 persen merupakan sumbangan dari kemajuan teknologi sedangkan sisanya disebabkan oleh penambahan jumlah penggunaan faktor produksi.<sup>18</sup>

Kuznet menyebut kontribusi devisa. Sumbangan atas jasa sektor pertanian pada pembangunan ekonomi terletak dalam menyediakan surplus pangan yang semakin besar kepada penduduk yang kian meningkat.

1. Meningkatkan pendapatan desa untuk di mobilisasi pemerintah.
2. Memperbaiki kesejahteraan masyarakat pedesaan.
3. Meningkatkan permintaan akan produk industri dan dengan demikian mendorong keharusan diperluasnya sektor sekunder dan tersier.
4. Menyediakan tambahan penghasilan devisa untuk impor barang-barang modal bagi pembangunan melalui ekspor hasil pertanian terus menerus.<sup>19</sup>

---

<sup>18</sup> Lincoln Arsyad. *Ekonomi Pembangunan*., (Yogyakarta: Sekolah Tinggi Ilmu Ekonomi, 2012, h. 62

<sup>19</sup> Dyah Haspa Amalina S. Dalam *Nairman Pengaruh Keterkaitan Antara Sektor Terhadap Pertumbuhan Ekonomi Daerah*. (Institut Pertanian Bogor 2008)., 2013, *Skripsi*. h. 23

#### ***D. Hubungan Produksi Karet Terhadap Pertumbuhan Ekonomi***

Hubungan antara Produksi karet terhadap pertumbuhan ekonomi adalah di ketahui bahwa meningkatnya produksi karet di Kelurahan Jawi-Jawi Kecamatan Bulukumpa Kabupaten di anggap dapat menyelesaikan sebagian masalah-masalah yang sedang dihadapi masyarakat setempat, terutama terhadap proses pertumbuhan ekonomi, karena pada saat Indonesia mengalami krisis ekonomi sektor perkebunan dapat mendongkrak keterpurukan tersebut. Tanaman karet merupakan sumber pendapatan daerah yang besar dan sektor ini dapat menyerap tenaga kerja yang banyak.

Pembangunan sektor perkebunan tersebut pada dasarnya untuk meningkatkan pembangunan ekonomi suatu daerah khususnya berorientasi pedesaan, sasarannya perkebunan tersebut adalah meningkatkan pendapatan dan kesejahteraan masyarakat pedesaan. Dapat mengurangi jumlah kemiskinan, ada dua tujuan pokok perkebunan dilaksanakan yaitu pertama, meningkatkan produktivitas kebun-kebun rakyat dengan cara penyuluhan teknologi baru. Kedua, menjadikan sistem perkebunan sebagai program pemerataan baik dari segi penduduk maupun dari segi pemerataan pembangunan.<sup>20</sup>

---

<sup>20</sup> Skripsi H Almasdi Syahza Yang Berjudul *Ekspor CPO (Crude Palm Oil) Dan Pengaruhnya Terhadap Pertumbuhan Ekonomi Di Daerah Riau, 2020*

## **BAB III**

### **METODE PENELITIAN**

#### ***A. Jenis dan Lokasi Penelitian***

##### **1. Jenis Penelitian**

Jenis penelitian yang di gunakan adalah penelitian kualitatif yang bersifat deskriptif yaitu data yang berbentuk kata-kata, skema dengan gambar. Penelitian deskriptif adalah penelitian yang di arahkan untuk memberikan gejala-gejala, fakta-fakta atau kejadian-kejadian secara sistematis dan akurat, mengenai sifat-sifat populasi atau daerah tertentu.

Penelitian deskriptif dan kualitatif lebih menekankan pada keaslian tidak bertolak dari teori melainkan dari fakta yang sebagaimana adanya dilapangan atau dengan kata lain menekankan pada kenyataan yang benar-benar terjadi pada suatu tempat atau masyarakat tertentu.<sup>1</sup>

##### **2. Lokasi Penelitian**

Penelitian ini dilakukan di Kelurahan Jawi-Jawi Kecamatan Bulukumpa Kabupaten Bulukumpa Sulawesi Selatan. Jenis penelitian yang akan di laksanakan adalah penelitian lapangan, yaitu penelitian yang turun langsung kelapangan atau masyarakat untuk mengetahui pengaruh produksi perkebunan karet terhadap pertumbuhan ekonomi masyarakat di Kelurahan Jawi-Jawi Kecamatan Bulukumpa Kabupaten Bulukumpa.

#### ***B. Pendekatan Penelitian***

Pendekatan yang akan digunakan dalam penelitian ini yaitu pendekatan sosiologi. Pendekatan Sosiologi adalah pendekatan yang berusaha memahami dan memaknai kehidupan masyarakat sekitar. Pendekatan sosiologi digunakan untuk mencoba memahami bagaimana kehidupan masyarakat baik secara individu

---

<sup>1</sup> Lexy J Moleong, *Metodologi Penelitian Kualitatif*, (Bandung: Rosdakarya, 2001), h. 3.

maupun masyarakat dalam atau secara kelompok guna untuk memahami bagaimana perilaku masyarakat dalam sebuah interaksi serta pengaruhnya.<sup>1</sup>

### C. Sumber Data

Sumberdata adalah subjek dari mana data dapat diperoleh. Peneliti mendapatkan data bisa bersumber dari data primer dan data sekunder.

#### a. Data primer

Data primer adalah data yang diperoleh lewat pengamatan atau wawancara langsung dengan narasumber. Pekerja di perkebunan karet di Kelurahan Jawi-Jawi Kecamatan Bulukumpa Kabupaten Bulukumba, untuk mendapatkan info guna penyusunan karya ilmiah ini.

#### b. Data Sekunder

Data sekunder adalah data yang dikumpulkan oleh peneliti yang diperoleh lewat dokumentasi dan catatan-catatan yang berkaitan dengan objek penelitian. Misalnya buku-buku, artikel, dan karya ilmiah. Data adalah hasil peneliti baik berupa fakta atau angka yang dapat dijadikan bahan untuk menyusun suatu informasi.<sup>2</sup>

### D. Penentuan Informan

Pemilihan informan yang peneliti akan menggunakan teknik *purposive sampling*. “*purposive sampling* adalah teknik penentuan sampel dengan pertimbangan tertentu”.<sup>3</sup> Memilih informan berdasarkan kriteria yang sesuai dengan penelitian yaitu mampu memberikan informasi yang sesuai dengan pokok permasalahan penelitian.

---

<sup>1</sup> Wahyuni, *Sosiologi Bugis Makassar* (Cet; I, Makassar: University Press, 2014), h. 4.

<sup>2</sup> Suharsimi Arikunto, *Prosedur Penelitian Suatu Pendekatan*, (Edisi Revisi V, Jakarta: Rineka Cipta, 2002), h. 107.

<sup>3</sup> Sugiyono, *Metode Penelitian Kualitatif Dan Kuantitatif, Dan R&D*. Bandung Alfabeta, 2012. h. 20

- a. Para informan yaitu masyarakat di Kelurahan Jawi-Jawi yang bekerja sebagai buruh di PT Lonsum dan masyarakat yang mempunyai perkebunan karet sendiri.
- b. Orang yang dipilih sebagai informan sebanyak 10 orang.
  - Masyarakat yang bekerja di PT Lonsum sebanyak 5 orang
  - Masyarakat yang memiliki perkebunan karet sendiri sebanyak 5 orang.

### ***E. Metode Pengumpulan Data***

Penelitian ini merupakan penelitian lapangan yang bersifat deskriptif, dengan menggunakan data-data yang objektif. Data yang didapatkan dari penelitian secara langsung di lapangan dengan cara :

#### **1. Observasi**

Observasi adalah metode dengan teknik pengumpulan data melalui pengamatan dan pengindraan.<sup>4</sup> Observasi yang dilakukan peneliti terkait bagaimana pengaruh produksi tanaman karet terhadap ekonomi masyarakat di Kelurahan Jawi-Jawi Kecamatan Bulukumpa Kabupaten Bulukumba dengan mengamati lokasi penelitian, lingkungan, keluarga, dan interaksi sosial di masyarakat.

#### **2. Wawancara**

Adalah bertanya kepada informan terkait data penelitian pada narasumber. Dengan tujuan mendapatkan informasi mengenai bagaimana pengaruh produksi tanaman karet terhadap ekonomi masyarakat di Kelurahan Jawi-Jawi Kecamatan Bulukumpa Kabupaten Bulukumba dengan menggunakan panduan wawancara yang dibuat oleh peneliti.

---

<sup>4</sup> Husaini Usman Dan Purmono Setiady Akbar, *Metodologi Penelitian Sosial*, (Cet. 1; Jakarta: PT. Bumi Aksara, 2008), h. 52



### 3. Dokumentasi

Adalah sebagai alat pengumpulan data secara tertulis upaya melengkapi sumber data yang dibutuhkan berbentuk gambar misalnya foto, sketsa dan lain-lain.

#### ***F. Instrumen Penelitian***

Instrumen penelitian merupakan unsur yang digunakan dalam penelitian ini yang dapat menunjang keberhasilan peneliti. Instrumen yang digunakan adalah :

1. Peneliti sebagai pengamat didalam penelitian dan diketahui oleh narasumber sebagai peneliti.
2. Peneliti sebagai pemandu jalannya wawancara dalam pengumpulan data.
3. Handphone digunakan untuk mengambil gambar narasumber saat dilokasi penelitian.
4. Kendaraan dan alat tulis serta laptop sebagai penunjang penelitian.<sup>5</sup>

#### ***G. Teknik Pengelolaan dan Analisis Data***

##### **1. Teknik Pengolahan Data**

Pengolahan data adalah salah satu proses penting dalam metode ilmiah. Pengolahan data merupakan rangkaian pengolahan dan pemrosesan data berdasarkan data temuan penelitian di lapangan yang dikumpulkan sehingga dapat memecahkan permasalahan dan menghasilkan kesimpulan penelitian.

---

<sup>5</sup> Suharsimi Arikunto, *Prosedur Peneliti Suatu Pendekatan Praktik*, (Edisi Revisi IV; Jakarta: Rineka Cipta, 2006), h. 68.

## 2. Analisis Data

Analisis merupakan mengorganisasikan serta menyusun data kedalam pola, jenis dan unit deskriptif dasar sehingga diperoleh tema dan diformulasikan hipotesis kerja.<sup>6</sup> Analisis data dilakukan secara interaktif serta berlangsung secara terus menerus hingga tuntas.

### a. Reduksi Data

Reduksi data adalah pemilihan atau pemusatan perhatian pada penyerderhanaan dan transformasi data kasar yang muncul dari catatan yang tertulis di lapangan, ini berlangsung secara terus menerus.

### b. Penyajian Data

Penyajian data adalah sekumpulan informasi disusun, sehingga memberi kemungkinan adanya penarikan kesimpulan dan pengambilan tindakan. Bentuk penyajian data kualitatif, dapat berupa teks naratif maupun matrik, grafik, jaringan, dan bagan.

### c. Penarikan Kesimpulan

Upaya penarikan kesimpulan atau verifikasi dilakukan peneliti secara terus-menerus selama berada dilapangan. Permulaan pengumpulan data, mulai mencari arti benda-benda, mencatat keteraturan pola-pola, penjelasan, konfigurasi yang mungkin, alur sebab akibat, dan proposal.<sup>7</sup>

---

<sup>6</sup> Sandu Siyoto Dan M. Ali Sodik, *Dasar Metodologi Penelitian* (Yogyakarta: Literasi Media Publishing, 2015), h.120.

<sup>7</sup> Sugiyono, *Memahami Penelitian Kualitatif*, (Bandung: CV. Alfabeta, 2008), h.117.

## BAB IV

### HASIL PENELITIAN DAN PEMBAHASAN





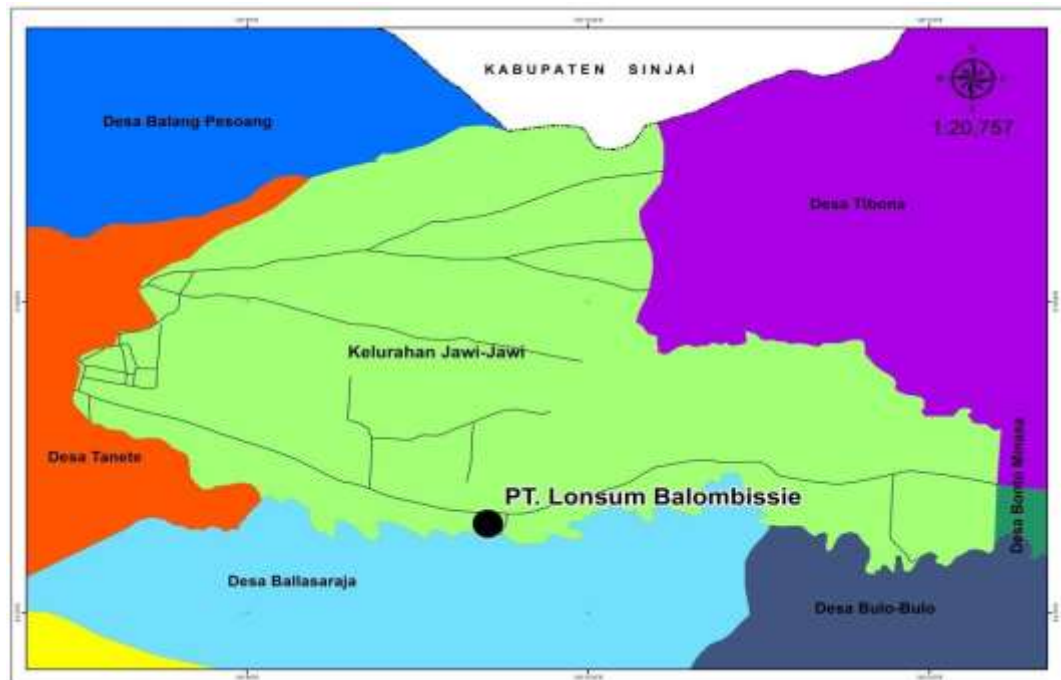

#### A. Gambaran Umum Lokasi penelitian

##### 1. Gambaran Kecamatan Bulukumpa



Sumber : Website Kecamatan Bulukumpa, 2022

Keterangan :

-  : Desa Balang-Pesoang
-  : Desa Tanete
-  : Desa Ballasaraja
-  : PT. Lonsum Balombessie (Lokasi Penelitian)
-  : Desa Tibona
-  : Kelurahan Jawi-Jawi
-  : Desa Bulo-Bulo

Kecamatan Bulukumpa terletak di bagian Selatan Jazirah Sulawesi dan berjarak kurang lebih 153 KM dari ibu kota Provinsi Sulawesi Selatan. Secara

geografis Kecamatan Bulukumpa terletak pada koordinat terletak antara 5 sampai 5 40” Lintang Selatan dan 119 sampai 120.

Adapun batas-batas wilayah Kecamatan Bulukumpa sebagai berikut :

- Sebelah Utara : Kabupaten Sinjai
- Sebelah Selatan : Kabupaten Kepulauan Selayar
- Sebelah Timur : Teluk Bone
- Sebelah Barat : Kabupaten Bantaeng<sup>1</sup>

### **Topografi**

Wilayah Kecamatan Bulukumpa lebih didominasi dengan keadaan topografi dataran rendah sampai bergelombang. Secara kewilayahan, Kecamatan Bulukumpa berada pada kondisi empat dimensi, yakni dataran tinggi pada kaki Gunung Bawakaraeng-Lompobattang, dataran rendah, pantai dan laut lepas.

### **Klimatologi**

Kecamatan Bulukumpa mempunyai suhu rata-rata berkisar antara 23,82°C – 27,68 C. Suhu pada kisaran ini cocok untuk pertanian dan perkebunan.

### **Keadaan demografis penduduk**

Penduduk adalah semua orang yang berdomisili di wilayah teritorial Indonesia selama 6 bulan atau lebih dan mereka yang berdomisili kurang dari 6 bulan tetapi bertujuan menetap. Laju pertumbuhan adalah angka yang menunjukkan persentase penambahan penduduk dalam jangka waktu 32

---

<sup>1</sup> Badan Pusat Statistik, Kantor Kecamatan Bulukumpa. 2022, h. 1

tertentu. Kepadatan penduduk adalah rasio banyaknya penduduk per kilometer persegi.<sup>2</sup>

**Tabel 4.1 Banyaknya Penduduk Luas Desa dan Kepadatan di Kecamatan Bulukumpa**

<b>Kecamatan</b>	<b>Penduduk</b>	<b>Kepadatan (orang)</b>
Sapo Bonto	3.777	365
Bonto Bulaeng	3.112	415
Bulo-Bulo	3.139	183
Salassae	3.064	279
Bonto Mangngiring	2.066	209
Jojjolo	4.407	218
Ballasaraja	3.083	189
Tanete	5.242	828
Balang Taroang	2.729	364
Kambuno	2.143	297
Barugae	2.435	307
Balang Pesoang	2.324	539
Jawi-Jawi	4.029	319
Tibona	3.654	228
Bonto Minasa	3.706	260

<sup>2</sup> Diakses Melalui Alamat *AlamsyahRachmat.blogspot.com.Letak-Kecamatan-Bulukumpa.html*. (2 September 2022)

Batu Lohe	2.098	280
Baruga Riattang	1.591	316
<b>Bulukumpa</b>	<b>52.599</b>	<b>307</b>

Sumber: Badan Pusat Statistik Kecamatan Bulukumpa, 2022

**Tabel 4.2 Banyaknya Penduduk Menurut Jenis Kelamin di Kecamatan  
Bulukumpa**

<b>Kecamatan</b>	<b>Laki-Laki</b>	<b>Perempuan</b>	<b>Jumlah</b>
Sapo Bonto	1.801	1.976	3.777
Bonto Bulaeng	1.436	1.676	3.112
Bulo-Bulo	1.441	1.698	3.139
Salassae	1.495	1.596	3.064
Bonto Mangngiring	966	1.100	2.066
Jojjolo	2.134	2.273	4.407
Ballasaraja	1.448	1.635	3.083
Tanete	2.510	2.732	5.242
Balang Taroang	1.312	1.417	2.729
Kambuno	977	1.166	2.143
Barugae	1.166	1.269	2.435
Balang Pesoang	1.160	1.164	2.324
Jawi-Jawi	1.963	2.066	4.029
Tibona	1.794	1.860	3.654

Bonto Minasa	1.785	1.921	3.706
Batulohe	984	1.114	2.098
Baruga Riattang	776	815	1.591
<b>Bulukumpa</b>	<b>25.148</b>	<b>27.451</b>	<b>52.599</b>

Sumber : Badan Pusat Statistik Kabupaten Bulukumba, 2022

**Tabel 4.3 Banyaknya Penduduk Menurut Kelompok Umur dan Jenis Kelamin di Kecamatan Bulukumpa**

<b>Kelompok Umur</b>	<b>Laki-Laki</b>	<b>Perempuan</b>	<b>Jumlah</b>
0 – 4	2,388	2,272	4,660
5 – 9	2,480	2,375	4,855
10 – 14	2,445	2,351	4,796
15 – 19	2,224	2,141	4,365
20 – 24	1,969	2,060	4,029
25 – 29	1,866	2,090	3,956
30 -34	1,752	2,037	3,789
35 – 39	1,789	2,072	3,861
40 – 44	1,716	1,964	3,680
45 – 49	1,604	1,878	3,482
50 – 54	1,386	1,677	3,063
55 – 59	1,110	1,293	2,403
60 – 64	860	1,022	1,882

65 – 69	649	808	1,457
70 – 74	449	639	1,088
75 +	461	772	1,233
<b>Jumlah</b>	<b>25,148</b>	<b>27,451</b>	<b>52,599</b>

Sumber : Badan Pusat Statistik Kabupaten Bulukumba, 2022

## 2. Gambaran Kelurahan Jawi-Jawi

Wilayah Kelurahan Jawi-Jawi merupakan salah satu kelurahan yang ada di Kecamatan Bulukumpa yang terletak 0 KM dari ibu kota Kecamatan Bulukumpa dan 31 KM dari ibu kota Kabupaten Bulukumba serta 183 KM dari ibu kota provinsi Sulawesi Selatan.

Kelurahan Jawi-Jawi terdiri dari dua wilayah lingkungan yaitu lingkungan Jawi-Jawi dan lingkungan Baru serta 6 Rukun Warga (RW) dan 20 Rukun Tetangga (RT) dengan batas-batas sebagai berikut :

- Sebelah utara berbatasan dengan Desa Balampesoang
- Sebelah timur berbatasan dengan Desa Bontominasa
- Sebelah selatan berbatasan dengan Kelurahan Ballasaraja
- Sebelah Barat berbatasan dengan Kelurahan Tanete.<sup>3</sup>

### Topografi

Kelurahan Jawi-Jawi mempunyai bentuk permukaan tanah datar dan berbukit dan berada pada ketinggian 474.500 meter dari permukaan laut sehingga sebagian besar penduduknya bermata pencaharian pada sector perkebunan dan pertanian.

---

<sup>3</sup> Sumber data Kantor Kelurahan Jawi-Jawi. (2 September)



### **Bidang ekonomi**

Keluarahan Jawi-Jawi berada pada jalur yang menghubungkan antara kota provinsi dan ibu kota kabupaten pada bagian selatan provinsi Sulawesi selatan serta terdapat jalur yang menghubungkan ibu kota kecamatan dengan desa atau kelurahan lainnya di Kecamatan Bulukumpa dimana panjang jalan 23, 7 dengan rincian sebagai berikut :

- Jalan aspal = 8,9 km
- Jalan perkerasan = 6,5 km
- Jalan tanah = 10 km

### **Luas wilayah Kelurahan Jawi-Jawi**

- Jalanan = 23,7 km
- Perumahan = 38 Ha
- Sawah = 499 Ha
- Perkebunan karet = 2.140.84 Ha (PT. Lonsum)
- Perkebunan Rakyat = 3,50 Ha
- Perkuburan = 2,00 Ha
- Lain-lain = 2,50 Ha.<sup>4</sup>

### **3. Sejarah berdirinya PT. Lonsum (London Sumatra)**

PT Perusahaan Perkebunan London Sumatera Indonesia Pertama kali didirikan pada tahun 1906 dengan nama NV Celebs Landbouw Maatschappij dan semua sahamnya di miliki oleh group Harrisons and Crosfied dari inggris. Aktivitas NV Celebes Landbouw Maatschappij itu dikuatkan melalui keputusan

---

<sup>4</sup> Di Akses Melalui <http:p2k.utn.profil-kelurahan-Jawi-Jawi.ac.id>. (2 September 2022)

Gubernur Jenderal Hindia Belanda No. 43 dan 44 tanggal 10 Juli 1919 dan 18 Mei 1921 dengan status hak erfacht. 17 April 1961, pasca pemberlakuan UUPA, NV Celebes Landbouw Maatschappij mengajukan permohonan ke pemerintah RI agar hak erfacht mereka dikonversi menjadi HGU.

Pada tahun 1963 PT. Perkebunan Sulawesi diambil alih dan diganti namanya menjadi PN. Dwikora, pada saat itu direktur perusahaan ini kolonel Sucipto, sampai pada 11 Mei tahun 1968. Pada 17 September 1976 Surat Kepmendagri No 39/HGU/DA/76 tertanggal 17 September 1976, PT PP Sulawesi nama lain NV Celebes Landbouw Maatschappij memperoleh perpanjangan HGU yang berlaku surut mulai 13 Mei 1968 hingga 31 Desember 1998. Pada bulan November 1994, perusahaan ini dibeli sebuah perusahaan Indonesia bernama PT Pan London Sumatera Plantation (PLSP) senilai US\$ 273 juta. PLSP dimiliki oleh Andy Pribadi dari grup Napan dan Ibrahim Rasyid dari grup Risjadson. Tak lama kemudian, 25 % saham Lonsum dialihkan kepada Happy Cheer Limited (HCL), 75 % lainnya tetap dipegang oleh PLSP.

Pada akhir 1997, diketahui bahwa Lonsum mengelola perkebunan sampai seluas 45.474 hektar di tiga wilayah; Sumatera Utara, Jawa dan Sulawesi. Program ekspansi Lonsum berawal pada tahun 1994, untuk memperluas perkebunannya sampai lebih dari 113.750 hektar di Sulawesi dan Kalimantan. Luas total perkebunannya pada tahun 2000 diproyeksikan sebesar 205.000 Ha.

Pada bulan Oktober tahun 2007, Indofood Agri Resources Ltd (anak perusahaan PT. Indofood Sukses Makmur Tbk) menjadi pemegang saham utama PT. Lonsum serta bersinergi dengan perusahaan lainnya dalam grup Indofood.<sup>5</sup>

---

<sup>5</sup> Di Akses Melalui <http://www.Londonsumatra.com>, (2 September 2022)

Berdasarkan keputusan Menteri Negara Agraria/Badan Pertahanan Nasional (Ir. Soni Harsono) Nomor 111/HGU/BPN/1997 tentang pemberian perpanjangan hak guna usaha atas tanah terletak di Kabupaten Bulukumba, Provinsi Sulawesi Selatan, yang menetapkan perpanjangan hak guna usaha selama 25 ( dua puluh lima tahun), semenjak setelah berakhirnya hak atas tanah perkebunan Palangisang dan Balambissie seluruhnya seluas 5.784,46 Ha, dengan rincian Bonto Minasa (970,52Ha), Swatani, tambangan, Bonto Minasa (464,82 Ha), Desa Bonto Mangiring (470 Ha), Desa Balong Kecamatan Ujung Loe (262) Ha, Desa Jojjolo Kecamatan Bulukumpa 300 Ha, Desa Tugondeng Kecamatan Herlang (30 Ha), dan Desa Tamatto Kecamatan Ujung Loe (840) Ha dan di Kelurahan Jawi-Jawi itu seluas (2.140.84 ) Ha.<sup>6</sup>

**Tabel 4. 4 Profil Perusahaan PT. PP London Sumatera Indonesia Tbk-  
Balambissie Estate**

Nama perusahaan	PT. PP LONDON SUMATERA INDONESIA Tbk- Balambissie Estate
Alamat lokasi kegiatan	Kelurahan Jawi-jawi Kecamatan Bulukumpa Kabupaten Bulukumba
Tel/Fax	0413-258677
Tahun berdiri perusahaan/ operasi perusahaan	Tahun 1918-2022
Jenis Industri	Rubber (Karet)
Status permodalan	Swasta
Luas Area Pabrik/Lokasi	2.140.84 Ha

<sup>6</sup> Kantor PT. Lonsum di Kelurahan Jawi-Jawi Kecamatan Bulukumpa Kabupaten Bulukumba, 2022

Kegiatan	
Jumlah Karyawan	611 orang
Kapasitas Produksi	
Terpasang	Karet Lembaran : 11 Ton/Hari, Karet Remah: 1900 kg/jam
Senyatanya	Karet Lembaran : 6,40 Ton / perhari, karet rumah: 762 kg/jam
Bahan Baku Utama	Karet
Bahan penolong	Hydoxilamyne, cator Oil, Formic Acid, Sodium Methabisulfhate,
Prosentase pemasaran ekspor	50%
Prosentase pemasaran Domestik/Lokal	50%
Dokumen Lingkungan Yang Di Miliki	DELH (Dokumen Evaluasi Lingkungan Hidup)
Nomor HP dan E-mail Personal Kontak 1	Maruli@londonsumatra.com.PT.PP.london Sumatera Maruli
Nomor HP dan Email Personal Kontak 2	Ernawati@londomsumatra.com.PT.PP.london. sumatera Ernawati

Sumber: Data (File) PT. PP Lonsum Kelurahan Jawi-Jawi, 2022

#### 4) Fasilitas dan Sarana Sosial

PT. Lonsum Balombissie memiliki sejumlah fasilitas dan sarana sosial sebagai berikut :

**Tabel 4. 5 Fasilitas dan Sarana Sosial PT. Lonsum Kelurahan Jawi-Jawi**

<b>No</b>	<b>Fasilitas</b>	<b>Jumlah</b>
1.	Perumahan Staf	6 unit
2.	Perumahan Karyawan	262 unit
3.	Poli klinik	2 unit
4.	Balai Pertemuan	2 unit
5.	Masjid	3 unit
6.	Kendaraan	10 unit
7.	Sumber air bersih	5 unit
8.	Lapangan sepak bola	3 unit
9.	Lapangan bulutangkis	3 unit
10.	Lapangan tenis	1 unit
11.	Lapangan voli	3 unit
12.	Lapangan Takraw	3 unit
13.	Telepon Kantor	3 unit

Sumber: Data (File) PT. PP Lonsum Kelurahan Jawi-Jawi, 2022

### **Visi Misi Perusahaan**

Visi : Menjadi Perusahaan Agribisnis terkemuka yang berkelanjutan dalam hal produksi, biaya, kondisi yang berbasis penelitian dan pengembangan

Misi : Menambah nilai bagi “*stakeholder*” di Bidang Agribisnis

Nilai-Nilai : Dengan disiplin sebagai falsafah hidup; kami menjalankan usaha kami dengan menjunjung tinggi integritas; kami menghargai seluruh pemangku kepentingan; dan secara bersama-sama membangun kesatuan untuk mencapai keunggulan dan inovasi yang berkelanjutan.

## Struktur Organisasi PT. Lonsum Balombissie

Gambar Struktur Organisasi PT. Lonsum Balombissie

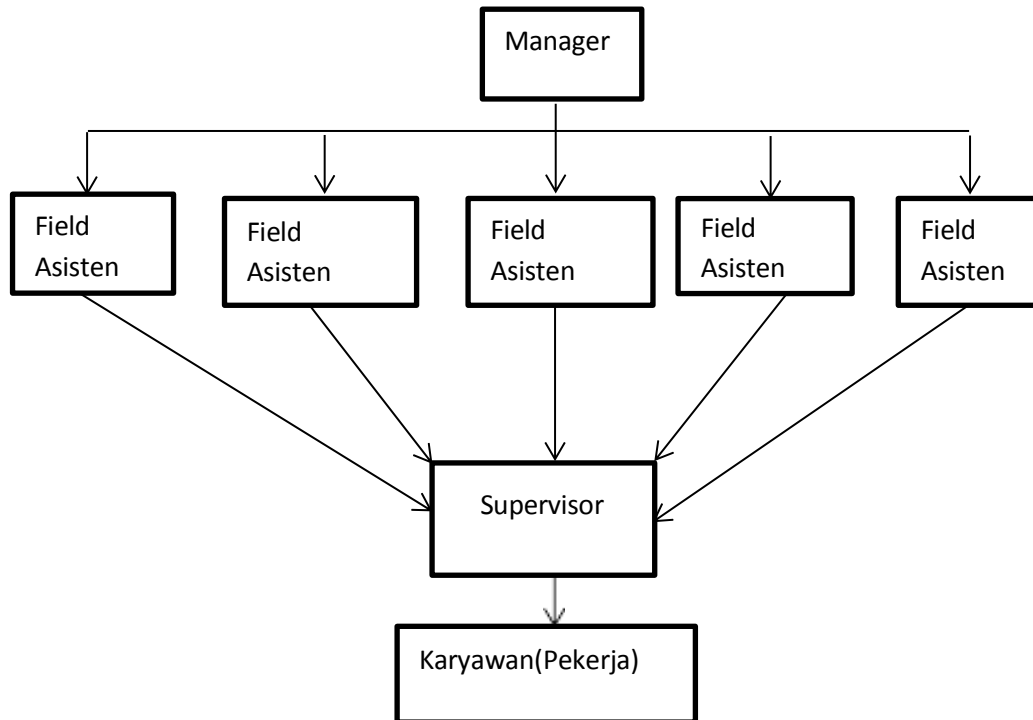

Sumber: Data (File) PT. PP Lonsum Kelurahan Jawi-Jawi, 2022

Sebagai pihak pemberi kerja dan pemilik lahan yang bertanggung jawab, Lonsum berkomitmen melindungi hak-hak pekerja berdasarkan peraturan dan ketentuan yang berlaku untuk semua karyawan, termasuk pekerja tidak tetap. Lonsum memberikan standar yang tinggi di bidang kesejahteraan, kesehatan, lingkungan hidup, layanan sipil, dan pelatihan bagi karyawan dan keluarganya. Lonsum menerapkan praktik ketenagakerjaan yang adil dengan memberikan kesempatan yang sama untuk bekerja di Perseroan tanpa membedakan jenis kelamin, agama, status kelas dan sosial. Kebijakan ini telah dilaksanakan dalam praktik rekrutmen, promosi, pengembangan sumber daya manusia, penugasan, dan praktik pemberian kompensasi dan fasilitas. Lonsum secara tegas melarang penggunaan tenaga kerja di bawah umur dan segala bentuk kerja paksa.

Kebebasan berserikat di hargai dan Lonsum bekerjasama dengan Serikat Pekerja membangun hubungan yang harmonis dengan seluruh karyawan.

Sistem Management Lingkungan (SML) diantaranya; melindungi lingkungan dan meminimalkan resikonya dengan memenuhi peraturan perundangan dan persyaratan lain; memantau kinerja lingkungan secara terus menerus. Sistem Management Keselamatan dan Kesehatan Kerja (SMK3), diantaranya; mematuhi perundangan dan peraturan tentang K3 dengan menciptakan mekanisme/prosedur K3 di setiap unit kerja.<sup>7</sup>

### ***B. Perubahan Kehidupan Ekonomi Masyarakat Yang Bekerja di PT Lonsum***

Kelurahan Jawi-Jawi merupakan salah satu tempat penghasil karet di Kabupaten Bulukumba yang mempunyai area perkebunan yang luas. Area perkebunan karet di Kelurahan Jawi-jawi ini terdiri dari 2 penghasil karet ada yang punya perkebunan PT Lonsum dan perkebunan karet milik rakyat.

Perkembangan luas area perkebunan karet di lingkungan balombessie periode tahun 2017-2022 mengalami peningkatan, tercatat bahwa luas area perkebunan karet tahun 2017 yang mencapai 1.784,94 Ha meningkat menjadi 2.140.84 Ha. Peningkatan luas area perkebunan sangat berdampak pada produksi karet, semakin luas perkebunan karet semakin meningkat juga hasil produksi karet.

**Tabel 4.6 Produksi Karet di PT Lonsum Balombessie  
Kelurahan Jawi-Jawi**

No.	Tahun	Hasil Produksi
1.	2017	1.046.939 kg

---

<sup>7</sup> Kannah, *“Tingkat Kesejahteraan Buruh Sadap Karet Perseroan Perkebunan Nusantara”* Universitas Pendidikan Indonesia, 2015. h. 8

2.	2018	1.188.371 kg
3.	2019	1.060.924. kg
4.	2020	1.200.870 kg
5.	2021	1.505.600 kg

Sumber: Data (File) PT Lonsum Kelurahan Jawi-Jawi, 2022

Produksi Karet pada tahun 2017 sebanyak 1.046.939 kg, meningkat menjadi 1.188.371 kg pada tahun 2018, kemudian tahun 2019 mengalami penurunan karena kondisi covid mengharuskan pekerja untuk membagi waktu saat melakukan penyadapan, akan tetapi pada tahun 2020 mengalami peningkatan kembali sebanyak 1.200.870 kg, kemudian tahun 2021 sebanyak 1.505.600 kg.

Perubahan ekonomi merupakan suatu gejala yang terjadi dalam perekonomian sebagai akibat pertumbuhan ekonomi atau meningkatnya kesejahteraan masyarakat, salah satu penyebab meningkatnya kesejahteraan masyarakat adalah mata pencaharian, pendapatan atau upah serta fasilitas hidup yang dimiliki.<sup>8</sup>

Keberadaan Produksi perkebunan membawa perubahan ekonomi bagi masyarakat khususnya buruh yang bekerja di PT Lonsum, Meningkatnya kehidupan buruh terlihat dari adanya kepemilikan rumah yang layak, dimana yang dulunya rumah panggung dengan adanya produksi perkebunan karet mereka mengubah mata pencahariannya dengan menjadi petani karet. Sumber dari hasil produksi karet sekarang berbentuk rumah yang permanen terbuat dari tembok dan menggunakan lantai keramik, kepemilikan kendaraan, masyarakat juga mampu membiayai pendidikan anak, serta mampu memenuhi kehidupan sehari-hari.

---

<sup>8</sup> Boedhie Oetoyo dkk, "Teori Perubahan Ekonomi" Tangerang: Universitas Terbuka, 2014. h. 1



## 1. Fasilitas Pendidikan

Pendidikan adalah sesuatu yang tidak terbatas. Pada dasarnya, pendidikan sangatlah dibutuhkan bagi segenap manusia. Tanpa pendidikan, dampak buruk pada manusia itu akan terjadi. Pendidikan akan menciptakan manusia yang lebih baik dari masa ke masa, dengan kemampuan mereka masing-masing yang turut berkembang selama mereka belajar akan suatu hal tertentu. Oleh karena itu, tiada batasan bagi pendidikan dimana dengan adanya. Masyarakat yang bekerja sebagai buruh di PT. Lonsum mendapat manfaat dari segi bantuan pendidikan anak, bantuan yang dimaksud adalah bantuan pendidikan berupa fasilitas transportasi, dan Taman Kanak-Kanak (TK) Sebelum masyarakat bekerja di PT Lonsum, sarana dan prasarana pendidikan masih kurang memadai, namun setelah adanya PT Lonsum fasilitas pendidikan sudah diberikan oleh pihak perusahaan. PT Lonsum memberikan sarana transportasi gratis saat berangkat dan pulang sekolah bagi siswa-siswi di wilayah PT Lonsum karena sebelumnya kesulitan mengakses transportasi, adapun bantuan beasiswa dari PT Lonsum untuk anak karyawan yang berprestasi khususnya meraih peringkat pertama dibangku sekolah, tetapi jika prestasi tersebut menurun maka beasiswa anak buruh yang bekerja di PT Lonsum akan di cabut.

Berikut adalah data fasilitas pendidikan yang disediakan langsung oleh PT Lonsum :

Fasilitas Pendidikan	Jumlah
Taman Kanak-Kanak	1

Bus Sekolah	1
-------------	---

Sumber : Data (File) PT. Lonsum Kelurahan Jawi-Jawi, 2022

Ketersediaan fasilitas pendidikan merupakan bagian dari inisiatif perusahaan PT Lonsum kepada pendidikan merupakan hal penting dan menjadi kebutuhan masyarakat. Hal ini diungkapkan oleh Bapak Tidung (37) yang merupakan buruh di PT Lonsum :

“Dulu sebelumku bekerja di PT Lonsum untuk kasih sekolah anakku itu susah sekali, biaya sekolah anak belum lagi transportasinya tapi semenjak bekerja ka di PT Lonsum alhamdulillah untuk kebutuhan anak sekolah sudah bisa di penuhi, kalau masalah transportasinya PT. Lonsum menyediakan bus sekolah anak yang jauh sekolahnya, dan untuk anak karyawan lain yang masih kecil adami juga TKnya jadi tidak jauh-jauh mi juga.”<sup>9</sup>

Berdasarkan wawancara diatas, Sebelum bapak bekerja di PT Lonsum ia sangat susah menyekolahkan anaknya karna biaya dan kendaraan, akan tetapi setelah bekerja di PT Lonsum ia sudah mampu membiayai sekolah anaknya dan masalah kendaraan, PT Lonsum telah menyediakan bus untuk para anak karyawan yang ingin bersekolah.

Hal tersebut juga di ungkapkan oleh bapak Tasmar (45) ketika ditanya mengenai biaya pendidikan anaknya setelah bekerja di PT Lonsum :

“sebelumka bekerja di PT Lonsum saya itu bekerja sebagai tukang angkat kayu bantu-bantu usaha keluarga untuk biayai sekolah anak juga dek. Merasaka mungkin ini pendapatanku disini tidak bisa penuhi sekolah anak apalagi kebutuhan sehari hari jadi mendaftarma masuk kerja di PT Lonsum , setelah bekerja di PT Lonsum anakku dari SMP sampai SMA memakai fasilitas di biayai sama perusahaan karna memiliki prestasi”<sup>10</sup>

---

<sup>9</sup> Wawancara Bapak Tidung (37) Selaku Buruh, 24 September 2022 di PT. Lonsum Kelurahan Jawi-Jawi

<sup>10</sup> Wawancara Bapak Tasmar (45) Selaku Buruh, 24 September 2022 di PT. Lonsum Kelurahan Jawi-Jawi

Penjelasan di atas bahwasanya, sebelum bekerja di PT Lonsum Bapak Tasmar bekerja sebagai tukang angkat kayu untuk membantu usaha keluarganya. Merasa pendapatannya kurang untuk membiayai pendidikan anak, bapak mendaftar bekerja di PT Lonsum, setelah bekerja di PT Lonsum ia mendapatkan fasilitas pendidikan untuk anaknya berupa beasiswa karna berprestasi. PT Lonsum memberikan fasilitas pendidikan untuk anak karyawan yang memiliki prestasi peringkat 1 tapi jika peringkat tersebut bergeser maka beasiswa akan di cabut.

## **2. Mata pencaharian dan pendapatan atau upah**

Mata pencaharian adalah cara yang di lakukan masyarakat sebagai kegiatan sehari-hari guna usaha memenuhi kebutuhan hidupnya, dan menjadi pokok penghidupan baginya, untuk menunjang hidupnya setiap masyarakat pasti memiliki mata pencaharian utama demi keberlangsungan hidupnya. Sedangkan Pendapatan pokok merupakan pendapatan yang utama atau pokok yaitu hasil yang diperoleh seseorang dari pekerjaan yang dilakukan secara teratur untuk memenuhi kebutuhan hidup keluarga. Pendapatan tambahan merupakan hasil pendapatan yang tidak tetap namun hasilnya dapat membantu untuk menambah pendapatan setiap bulannya. Pendapatan keseluruhan merupakan pendapatan pokok ditambah pendapatan yang di peroleh setiap bulannya.

Masyarakat di Kelurahan Jawi-Jawi yang sebelumnya mata pencahariannya bekerja sebagai serabutan, petani sawah, bekerja di kebun karna merasa pendapatannya atau upahnya tidak cukup untuk memenuhi kehidupan keluarganya maka mereka berpindah mencari pekerjaan yang dapat mensejahterakan atau mencukupi kebutuhannya dengan bekerja di PT Lonsum.

Mengetahui mata pencaharian dan pendapatan atau upah buruh di PT Lonsum Kecamatan Bulukumpa Kabupaten Bulukumba, maka peneliti melakukan

wawancara dengan Bapak Ansar (49) yang merupakan buruh di PT Lonsum, ketika ditanya mengenai perubahan mata pencaharian dan pendapatan bapak menjawab :

“Saya itu dulu dek sebelum bekerja disini kerjaan ku petani saya kerjakan sawahnya orang saja atau saya ikut-ikut kerja sawahnya keluarga masalah pendapatan ada ji ia cuman tidak cukup, setelah saya kerja di PT Lonsum sejak tahun 2009 sampai sekarang sudah 13 tahun bekerja Masalah upah yang ku terima perbulan itu Rp. 3.080.436 itu baru gaji pokok tapi ada juga pemotongan dek setiap bulannya sebanyak Rp. 133.000.00 untuk BPJS Kesehatan, BPJS Pensiunan, ada bonus atau biasa disebut premi, terus ada juga tunjangan dari perusahaan untuk hari lebaran atau THR. Kalau disini kita dek kerjanya dari pagi sampai sore perharinya itu kita sadap sebanyak 550 pohon perorang kalau tanaman muda, kalau tanaman tua sebanyak 350 pohon perorang nah, biasa juga itu hasil yang disadap kalau selalu lebih yang didapat saat di timbang biasa dapat ki bonus lagi dari situ”.<sup>11</sup>

Pertanyaan selanjutnya diajukan untuk mengetahui pengeluaran bulanan Bapak Ansar dengan penghasilan yang di dapatkannya apakah sudah dapat memenuhi kebutuhan keluarga mereka.

“kalau perbulannya itu dengan gajiku 3 juta lebih sama bonus Alhamdulillah cukupji untuk kebutuhan sehari-hari apalagi saya tidak belia beras dek karna adaji sawah biasa juga ada saudara yang kirimkan beras, telur terigu sama gula karna ada saudaraku merantau jadi biasa ada juga kirimanku, kalau kasih sekolah anakku biayanya juga tidak terlalu banyak karna Masih SMA baru istriku juga jadi tukang jahit jadi adalah sedikit tambah-tambah penghasilan”

Penjelasan wawancara diatas, sebelum bekerja di PT Lonsum Bapak Ansar bekerja sebagai petani yang hanya ikut membantu sawah keluarganya dengan upah yang tidak menentu. Tetapi setelah bekerja di PT Lonsum selama 31 tahun ia memiliki upah yang menetap, mendapatkan bonus atau premi, serta mendapatkan THR atau tunjangan hari raya, namun gaji pokok tersebut perbulannya di potong sebanyak Rp. 133.000.00 untuk biaya BPJS THT, BPJS kesehatan, BPJS pension,

---

<sup>11</sup> Wawancara Bapak Ansar (49) Selaku Buruh, 24 September 2022 di PT. Lonsum Kelurahan Jawi-Jawi

ia juga menjelaskan bahwa para buruh bekerja pada saat pagi sampai sore hari dengan hasil sadap 550 pohon perorang jika tanamannya muda, jika tanamannya sudah tua maka yang disadap hanya sebanyak 350 pohon perorang.

Berdasarkan hasil wawancara di atas, bapak menjelaskan bahwa dengan gaji yang diterima serta bonus bonus yang di dapatkan itu cukup memenuhi kebutuhannya sehari-hari karna untuk pengeluaran perbulannya Bapak Ansar tidak lagi membeli beras karna telah memiliki sawah sendiri dan bahan sembako lainnya didapatkan dari saudaranya yang merantau, dan untuk sekolah anaknya juga tidak memerlukan biaya yang banyak karna masih duduk di SMA.

Hal tersebut juga di rasakan oleh Bapak Karim (47) yang merupakan buruh di PT Lonsum, ketika ditanya mengenai perubahan mata pencaharian dan pendapatan bapak menjawab :

“Sebelum saya bekerja di PT lonsum saya bekerja serabutan dek penghasilan juga tidak menentu biasa ada biasa juga tidak ada sama sekali, tapi sejak saya kerja di PT Lonsum dari tahun 2008 sampai sekarang sudah 14 tahun ma bekerja di PT Lonsum dengan gaji pokok Rp 3.080.436 dan bonus yang banyak sudah bisa penuhi kebutuhan rumah tangga, biayai anakku kuliah karna anakku saya 1 ji perempuan, kalau bonus itu tergantung berapa banyak yang disadap kan kita itu sebagai buruh perharinya itu harus di sadap sebanyak 500 pohon perorang kadang juga yang paling sedikit itu 350 pohon perorang, biasanya itu yang didapat Rp 400.000-500.000. Kerja di PT Lonsum itu bisa di katakan pekerjaan yang tidak terlalu sulit karna kita cuma menyadap sudah itu yang hasil sadap dibawa mi ke tepat timbang. Berbeda lagi sama yang punya perkebunan karet sendiri, kalau karetnya itu bisa di simpan biar berminggu-minggu, kalau masalah upah dia itu bisa dapat perminggu tergantung kapan pemilik mau jual, kalau masalah perkebunan karet kalau adami lahanku biar itu 1 Ha mungkin kutinggalkanmi ini di PT Lonsum karna upahnya itu melebihi gaji di PT Lonsum.”<sup>12</sup>

---

<sup>12</sup> Wawancara Bapak Karim (47) Selaku Buruh, 24 September 2022 di PT. Lonsum Kelurahan Jawi-Jawi

Pertanyaan selanjutnya diajukan untuk mengetahui pengeluaran bulanan Bapak Karim dengan penghasilan yang di dapatkannya apakah sudah dapat memenuhi kebutuhan keluarga mereka :

“kalau perbulannya itu dengan gajiku ku pake untuk kebutuhan sehari-hari dari bonus itu biasa kubelikan sembako kalau beras itu biasa orang tuanya istriku kirimkan juga. Pengeluaran bayar listrik Rp 200.000 Paling pengeluaran banyak itu karna anak toh di kasih kuliah. Anakku kuliah disinjai ditinggal sama tantenya jadi untuk biaya kos dia tidak ada ji kecuali bayar buku sama uang jajannya”

Menurut Penjelasan Bapak Karim, sebelum bekerja di PT Lonsum ia bekerja serabutan dan penghasilan yang tidak menetap, tetapi selama bekerja di PT Lonsum sejak tahun 2008 sampai sekarang ia mendapatkan penghasilan tetap dengan gaji pokok Rp 3.080.436 serta premi atau bonus. Banyaknya premi atau bonus diterima itu dari banyaknya berapa yang buruh sadap perharinya jika lebih maka bonusnya pun lebih banyak, kadang yang diterima itu ada Rp 400.000-500.000. Menurut Bapak Karim bekerja di PT Lonsum memiliki upah yang berbeda dengan masyarakat yang mempunyai perkebunan karet sendiri. Upahnya melebihi buruh di PT Lonsum, jadi jika mempunyai lahan yang cukup untuk membuat perkebunan karet bapak karim akan mengelolanya dan berhenti bekerja sebagai buruh di PT Lonsum.

Berdasarkan hasil wawancara di atas, pengeluaran Bapak Karim setiap bulannya itu membeli keperluan sembako seperti beras gula dan lain-lainnya, tetapi untuk keperluan beras bisa dikatakan ia jarang membeli karna orang tua istrinya sering memberikannya beras. Pengeluaran lainnya juga itu ialah membayar tagihan listrik sebanyak Rp.200.000 perbulannya, meembiayai kuliah anak.

Sama halnya dengan Bapak Suherman (50) yang bekerja di PT Lonsum selama, ketika ditanya mengenai perubahan mata pencaharian dan pendapatan bapak menjawab :

“Sebelumka bekerja di PT Lonsum saya itu cuma kerja sawah saja, ada sawah ku sedikit jadi itu ku kerja kalau hasilnya itu tidak terlalu banyakji apa lagi berasnya juga di makan dijual juga sebagian, terus pada tahun 1995 ikutka kerja sebagai buruh di PT Lonsum sampai sekarang sudah 27 tahunka kerja di PT Lonsum menurutku tidak terlalu susah ji juga kerjanya karna memang dari awalkan saya juga seorang petani jadi sudah terbiasa. Selama bekerja di PT Lonsum yah banyakmi lah hasil yang kudapat dengan gaji pokok 3 jutaan bonus atau premi.”<sup>13</sup>

Berdasarkan hasil wawancara di atas, sebelum bekerja di PT Lonsum Bapak Suherman bekerja di sawahnya sendiri, untuk hasil dari sawahnya ia membaginya beras untuk dimakan selebihnya baru bapak menjualnya jadi pendapatannya tidak menentu, akan tetapi setelah bekerja di PT Lonsum selama 27 tahun dengan upah 3 jutaan dan mendapatkan bonus atau premi bapak telah mendapatkan hasil yang banyak.

Pertanyaan selanjutnya diajukan untuk mengetahui pengeluaran bulanan Bapak Suherman dengan penghasilan yang di dapatkannya apakah sudah dapat memenuhi kebutuhan keluarga mereka :

“Pengeluaran perbulan dulu itu susah sekali dek apalagi pendapatanku yang tidak menentu manami bayar listrik kebutuhan sehari-hari juga, semenjak jadika buruh dengan gajiku sama bonusnya ku pakemi beli sembako untuk kebutuhan sehari-hari kalau beras ia tidakji karna masih ku kerja ji juga sawahku dibantu sama saudaraku,ku pakemi juga bayar listrik sekitar Rp.200.000-300.000 perbulan. Ku pake mi juga biyai anakku kuliah sampai sarjana karna dia tinggal di asrama kampusji jadi tidak bayar kos ji, karna sekarang anakku kerjami jadi dia bantu bantuka biyai sekolah adeknya yang masih SMA.

---

<sup>13</sup> Wawancara Bapak Suherman (50) Selaku Buruh, 24 September 2022 di PT. Lonsum Kelurahan Jawi-Jawi

Wawancara di atas dapat saya simpulkan bahwa, sebelumnya untuk pengeluaran perbulan Bapak Suherman merasa berat karna pendapatannya yang tidak menentu, setelah bekerja di PT Lonsum dengan gaji yang menetap bapak dapat memenuhi kebutuhannya sehari-hari dapat membeli sembako kecuali beras karna ia memiliki sawah yang dibantu oleh saudaranya, pembayaran listrik, serta mampu membiayai pendidikan anaknya hingga sarjana

Standar produksi yang ditetapkan PT Lonsum tiap harinya sebanyaksebesar 18-25 Kg/hari untuk setiap karyawan penyadap getah karet (Lateks) jadi jika lebih dari standar produksi tersebut maka dihitung premi.

**Tabel 4.7 Jumlah penghasilan buruh PT Lonsum Balombessie  
Kelurahan Jawi-Jawi**

	<b>Jenis Penghasilan</b>	<b>Jumlah</b>
1	Gaji Pokok	Rp. 3.080.436
2	Bonus	1-3 Bulan Gaji
3	THR	1 Bulan Gaji

Sumber : Data PT Lonsum Kelurahan Jawi-Jawi, 2022

### **3. Kepemilikan fasilitas hidup**

Kepemilikan fasilitas hidup seperti kepemilikan rumah, alat elektronik, dan jenis kendaraan seseorang biasanya berbanding lurus dengan pendapatan, ketika pendapatan melebihi pengeluaran maka kesempatan untuk memiliki fasilitas



hidup pun lebih tinggi, ketika ditanya mengenai fasilitas hidup apa saja yang telah dimiliki oleh Bapak Ansar selama bekerja di PT Lonsum :

“Kalau rumahku itu punya orang tua, karna kedua orang tua sudah tidak ada jadi saya yang tinggal karna semua saudara sudah ada rumahnya. jadi saya perbaiki sedikit sedikit sama istri, kan dulu atapnya yang didapur masih pakai tenda sekarang bagusmi sudahmi diganti pakai seng, kamarnya juga sudah ditambah lagi 1 untuk buat kamar tamu kalau ada saudara yang bermalam.”<sup>14</sup>

Bapak Ansar menjelaskan bahwa rumah yang tinggalnya merupakan peninggalan orang tuanya yang diberikan kepada untuk ditinggali bersama dengan istri dan anaknya, karena rumah tersebut sebelumnya tidak terlalu bagus jadi ia merenovasi rumah tersebut yang dulunya atapnya masih memakai tenda, sekarang telah diganti menjadi seng dan dulunya kamarnya hanya 3 ditambah 1 untuk kamar tamu jika ada keluarga yang datang menjenguk.

Pertanyaan selanjutnya untuk mengetahui kepemilikan aset yang sudah dimiliki oleh Bapak Ansar selama bekerja di PT Lonsum :

“selama bekerja yang sudah kubeli itu ada sawah, itupun sawah saudara terus saya dikasih harga murah jadi ku ambil, ada motor juga untuk dipake kerja walau itu saya beli bekas”

Hasil wawancara diatas menunjukkan bahwa Bapak Ansar menjelaskan bahwa selama bekerja di PT Lonsum adapun aset yang telah dimiliki yaitu kepemilikan sawah, kepemilikan kendaraan motor.

Hal tersebut juga diungkapkan oleh Bapak Karim untuk mengetahui kondisi tempat tinggal atau rumah yang saat ini sedang ditinggalinya :

“rumah yang kutinggali itu rumah orang tuaku, dulu itu rumahnya orang tuaku masih dua ji kamarnya baru dapurnya masih kayu didepannya ji Batumi, nah setelah ka kerja di PT Lonsum upahku kupakemi untuk kerja dapur ku kasih batu supaya kalau hujan tidak basahmi dapur, karna besarmi juga anakku jadi kubuatkan juga lagi 1 kamar didepan, dikerja

---

<sup>14</sup> Wawancara Bapak Ansar (49) Selaku Buruh, 24 September 2022 di PT Lonsum Kelurahan Jawi-Jawi

sedikit sedikit kalau ada lagi rezeki, sekarang rumah bagusji anak pi mau di kasih selesai sampai sarjana”<sup>15</sup>

Informan mengatakan bahwa rumah yang di miliknya adalah rumah orang tuanya. Rumah tersebut sebelumnya tidak terlalu bagus akan tetapi karna memiliki gaji yang cukup ia mulai merenovasi rumahnya sedikit demi sedikit. Pertanyaan selanjutnya untuk mengetahui kepemilikan aset yang sudah dimiliki oleh Bapak Karim selama bekerja di PT Lonsum :

“yang kumiliki setelah bekerja di PT Lonsum itu perabotan rumah kayak tv, kulkas itu semua ku cicil sampai lunas kalau rumah itu tidak karna itu rumah orang tua, ada motor jugaa ituji apa lgi sekarang kasih kuliah anak jadi lebih hemat hemat dulu sekarang”

Berdasarkan hasil wawancara di atas, setelah bekerja di PT Lonsum adapun aset yang dimiliki oleh Bapak Karim adalah kepemilikan perabotan rumah seperti tv, kulkas, dan kendaraan motor walaupun dengan kredit. Fasilitas hidup juga dirasakan oleh Bapak Suherman ketika ditanya mengenai kondisi tempat tinggal atau rumah yang saat ini sedang ditinggali :

“dulu itu saya masih tinggal dirumah mertua karna sebelum bekerja di PT Lonsum memang rumahku sementara pengerjaan juga dibantu sama keluarga toh, karna pekerjaanku Cuma menggarap sawah penghasilanku juga tidak banyak jadi kerjaka sebagai buruh, selama kerjaka di PT Lonsum sedikit sedikit ku kerja lagi rumahku itu dulu kalau ada lagi gajiku keluar belika lagi bahan sampai selesaimi, itu mi kutinggali sekarang sama istriku sama anakku rumahku tidak berjauhan ji juga sama rumah mertuaku”<sup>16</sup>

Pertanyaan selanjutnya untuk mengetahui kepemilikan aset yang sudah dimiliki oleh Bapak Suherman selama bekerja di PT Lonsum :

“yang kumiliki mi selamaku kerja disini banyakmi dek karna sudah 27 tahunma bekerja jadi buruh disini, adami rumahku, perabotan rumah juga, ada kendaraan juga 1”.

---

<sup>15</sup> Wawancara Bapak Karim (47) Selaku Buruh, 24 September 2022 di PT. Lonsum Kelurahan Jawi-Jawi

<sup>16</sup> Wawancara Bapak Suherman (50) Selaku Buruh, 24 September 2022 di PT. Lonsum Kelurahan Jawi-Jawi

Berdasarkan hasil wawancara di atas, sebelumnya Bapak Suherman hanya tinggal dirumah mertuanya karna untuk melanjutkan pembangunan rumahnya ia tidak memiliki biaya karna penghasilannya yang tidak menetap dari menggarap sawah, setelah bekerja di PT Lonsum ia sudah mulai melanjutkan pembangunan rumahnya kembali walaupun sedikit sedikit tapi rumah bapak telah selesai dan sudah ditinggali oleh istri dan anaknya saat ini. Buruh yang bekerja pada perusahaan tersebut memiliki dampak yang baik bagi pekerja mereka. Selain dapat memberikan lowongan bagi beberapa masyarakat, kenyamanan kerja hingga berpuluh-puluh tahun juga menjadi salah satu aspek yang dapat dinilai dari perusahaan tersebut.

### ***C. Perubahan Kehidupan Ekonomi Masyarakat Yang Mempunyai Perkebunan Karet Sendiri di Kelurahan Jawi-Jawi Kecamatan Bulukumpa Kabupaten Bulukumba***

Sejak pertama kali ditemukan, sebagai tanaman yang tumbuh secara liar sampai dijadikan tanaman perkebunan secara besar-besaran, karet memiliki sejarah yang cukup panjang apalagi setelah ditemukan beberapa cara pengelolaan dan pembuatan bahan dari bahan baku karet, maka ikut berkembang industry yang mengolah getah karet menjadi bahan yang berguna bagi kehidupan manusia.

Perkebunan karet yang dimiliki oleh masyarakat sendiri atau petani karet mandiri yang mempunyai lahan berasal dari hasil pembelian pribadi, serta perkebunan yang dibagi dua dengan lahan sayuran, dan untuk lahan karet setengahnya. Selain itu tanah perkebunan tersebut juga beberapa diturunkan dari hasil warisan orang tua. Perkebunan karet yang dimiliki oleh masyarakat bukan hanya sebagai pencarian pokok utama mereka tapi ada juga yang menjadikan perkebunan karet ini sebagai pekerjaan sampingannya.

Perubahan kehidupan ekonomi dirasakan oleh masyarakat yang mempunyai perkebunan karet sendiri, dimana mereka yang dulunya serba kekurangan untuk kebutuhan sehari-harinya setelah memiliki perkebunan karet yang cukup lama akhirnya perekonomiannya meningkat, selain peningkatan dari segi kebutuhan sehari-hari masyarakat petani mandiri dapat memenuhi kebutuhan pendidikan anak, memiliki fasilitas hidup serta dapat mempekerjakan orang. Luas lahan yang dimiliki petani karet merupakan tolak ukur kesejahteraan masyarakat, semakin luas perkebunan karet maka hasil produksinya juga banyak. Berbeda dengan perkebunan yang terikat dengan PT Lonsum, perkebunan ini secara pribadi dimiliki tanpa adanya keterkaitan dengan PT. Lonsum.

Keberadaan perkebunan tidak hanya sebatas penghasil devisa, tetapi berperan dalam menyediakan lapangan pekerjaan bagi masyarakat yang ada disekitarnya dan secara langsung menunjang pembangunan perekonomian masyarakat.

### **1. Biaya Pendidikan**

Mengetahui perubahan sosial ekonomi masyarakat petani pemilik tersebut mengusahakan pengelolaan lahan perkebunan miliknya untuk memperoleh pendapatan yang akan digunakan untuk memenuhi kebutuhan keluarga petani karet tersebut dari segi pendidikan, seharusnya dengan pendapatan yang tinggi para petani karet ini menyisihkan pendapatannya untuk keperluan pendidikan anaknya karena sangat disayangkan apa bila pendapatan yang dimiliki tersebut tidak digunakan untuk menyekolahkan anaknya ke jenjang perguruan tinggi karena anak merupakan tabungan bagi orang tua juga maka peneliti melakukan wawancara dengan Bapak Arman (54) mengenai masalah biaya pendidikan anaknya setelah memiliki perkebunan karet :

“Selama saya punya perkebunan karet untuk membiayai pendidikan anak sudah tidak terlalu berat, saya punya anak 2 orang, anak 1 masih kuliah anak kedua SMA kelas 2. Biaya kuliah anakku itu persemester itu Rp. 3.000.000 kalau tempat tinggal dia tinggal dirumah sepupunya jadi biasa minta uang pembeli buku, sama uang hari-hari, kalau anak keduaku masih SMA paling dia itu uang kalau mau kesekolah karna untuk sekolah sekolahkan gratis tidak ada bayar bayar”<sup>17</sup>

Menurut Penjelasan Bapak Arman, sebelum memiliki perkebunan karet untuk menyekolahkan kedua anaknya tidak terlalu mampu apalagi biaya sehari-hari anaknya, setelah memiliki perkebunan karet dengan hasil tersebut ia mampu menyekolahkan anaknya kejenjang yang lebih tinggi.

Sama halnya dengan Bapak Hamka (54) ketika ditanya mengenai biaya pendidikan anak setelah memiliki perkebunan karet :

“untuk biaya pendidikan anak dengan hasil karetku sangat membantu, anakku sarjana mi dari hasil perkebunan karetku. Saya itu biasa jual karetku perminggu jadi kalau sudah itu kujual kukirimkan lagi anakku baru sedikit sedikit juga di tabung untuk bayar kuliahnya.”<sup>18</sup>

Berdasarkan hasil wawancara di atas, hasil dari perkebunan karet sangat membantu dalam membiayai pendidikan anaknya, ia selalu menyisihkan uangnya untuk membayar uang kuliah anaknya.

## **2. Mata Pencaharian Dan Pendapatan Atau Upah**

Mengetahui bagaimana perubahan kondisi ekonomi masyarakat yang memiliki perkebunan karet sendiri di Kelurahan Jawi-Jawi, Pendapatan yang diperoleh petani karet tidak hanya diperoleh dari hasil kebun karet. Selain pendapatan pokok, petani karet ini juga ada yang memiliki pendapatan tambahan yang diperoleh dari usaha nonpertanian. Usaha nonpertanian yang

---

<sup>17</sup> Wawancara Bapak Arman (54) Pemilik Perkebunan Karet, 29 September 2022 di Perkebunan karet nya Kelurahan Jawi-Jawi

<sup>18</sup> Wawancara Bapak Hamka (54) Pemilik Perkebunan Karet, 29 September 2022 di Rumah nya Kelurahan Jawi-Jawi

banyak dilakukan oleh petani karet di Kelurahan Jawi-Jawi adalah usaha berdagang.

Pendapatan dari usaha berdagang ini merupakan pendapatan tambahan yang diterima petani karet setiap bulannya maka peneliti melakukan wawancara dengan bapak Jaelani (55) yang merupakan pemilik perkebunan karet, ketika ditanya mengenai perubahan mata pencaharian dan pendapatan, bapak jaelani menjawab :

“saya itu pekerjaannya seorang tata usaha di SMP, saya punya anak 3 orang perempuan yang 1 sudah menikah, anak kedua kerjani di Makassar terus anak terakhir baru selesai wisuda. Disamping kerjaku disekolah saya punya perkebunan karet sebagai pekerjaan sampinganku. Perkebunan karetku itu umurnya 10 tahunan mi dengan luas 2 Ha. Saya punya pekerja 1 orang biasa juga menantu yang bantu, untuk hasilnya saya itu jual perminggu dek biasa pekerja dia sadap setiap hari jadi perminggu itu biasa 100 kg atau lebih dijual dengan harga Rp.10.000 jadi Rp.1.000.000 perminggunya tapi saya bagi sama pekerja karna saya gaji itu perminggu. Sebenarnya kalau karet itu bisaji disimpan kapanpun pi mauki jualki itumi enaknyanya kalau kita punya sendiri. Naik pi harga karet baru dijual lagi. Kalau 1 Ha itu ada 500 pohon na kalau 1 Ha hasil produksinya biasanya 300 kg atau lebih.”<sup>19</sup>

Menurut infroman perkebunan karet nya merupakan pekerjaan sampingannya karena bapak jaelani seorang pekerja di sekolah dibagian tata usaha, ia memiliki perkebunan karet selama 10 tahun dengan luas 2 Ha dan mempekerjakan orang dan kadang di bantu oleh menantunya. Getah tersebut di kumpulkan selama 1 minggu lalu dijual, biasanya bapak menjual getahnya ke pengepul sebanyak 100 kg perminggu dengan harga jual Rp.10.000. hasil tersebut di bagi dengan bapak pekerjanya setiap minggunya.

---

<sup>19</sup> Wawancara Bapak Jaelani (55) Pemilik Perkebunan Karet, 29 September 2022 di Rumahnya Kelurahan Jawi-Jawi

Pertanyaan selanjutnya diajukan untuk mengetahui pengeluaran bulanan bapak Jaelani dengan penghasilan yang di dapatkannya apakah sudah dapat memenuhi kebutuhan keluarga mereka :

“perbulannya itu pengeluaranku kebutuhan pokok yah beras, gula, dan lain-lainnya, gaji pekerja, kalau dulu masih selalu kirimkan juga anak uang untuk kuliahnya tapi karna lulus mi jadi tidakmi, pengeluaran pembayaran listrik. Alhamdulillah dapat memenuhi kebutuhan sehari-hari

Sama halnya dengan Bapak Tang (55) mengalami perubahan dari segi ekonomi yang diungkapkannya dalam wawancara :

“saya memiliki perkebunan karet itu sekitar 20 tahunan lebihmi, adami juga tanaman baru lagi, kalau luasnya itu sekitar 2 Ha. Kalau yang 1,5 Ha itu tanaman lama, kalau yang setengah Ha itu masih tanaman Baru. Berduaja anakku kerjai ini karet, ituji kalau disawah lagi anakku kerja saya cari penyadap lain toh. Biasa saya itu jualnya perminggu ada 2 minggu biasa perminggu itu paling banyak 100 kg kalau cuacanya lagi bagus sama setiap hari pergi disadap rata-rata itu begituji tergantung yah berapa disadap itu langsung dijual setelah disimpan seminggu. Biasa yang kudapat ada 1 jutaan atau lebih, itumi dikumpul-kumpul lagi. Biasa kalau ada pekerja kita hitung Rp.3.000 perkilo satu kali jual.Sebenarnya, sebelum ada ini karetku saya kerja sawah, pelihara sapi. Karna ada tanahku terus ada asetku itu kujual buat usaha perkebunan karet, dulu tanah daerah sini tidak terlalu mahal bedami sama harga sekarang, kalau sekarang sumber penghasilan bukan di karet saja tapi saya juga pelihara sapi biasa juga saya jual.”<sup>20</sup>

Bapak Tang menjelaskan bahwa, sebelum memiliki perkebunan karet bapak bekerja di sawahnya dan memelihara sapinya, karena bapak memiliki tanah dan aset lainnya dia menjualnya untuk membeli tanah yang luas untuk membuat perkebunan karet. Perkebunan bapak sudah ada selama 20 tahun. Penghasilan bapak perminggunya itu sebanyak 1 juta jika hasil produksinya itu mencapai 100 kg perminggu tegantung cuaca dan melakukan penyadapannya itu setiap hari,

---

<sup>20</sup> Wawancara Bapak Tang (55) Pemilik Perkebunan Karet, 29 September 2022 di Rumahnya Kelurahan Jawi-Jawi

selain mata pencaharian bapak di perkebunan karet ia juga memiliki ternak sapi untuk dijual.

Pertanyaan selanjutnya diajukan untuk mengetahui pengeluaran bulanan bapak tang dengan penghasilan yang di dapatkannya apakah sudah dapat memenuhi kebutuhan keluarga mereka :

“kalau pengeluaran perbulan itu cukuplah, beras istriku tidak beli karna saya punya sawah juga, paling itu gula, tepung, telur, kopi, lauk, sayur dan lain-lain, bayar listrik, pembeli pupuk. Tapi alhadulllah selama ada karetku untuk kebutuhan cukup cukup ji saja apalagi kita juga menabung untuk nanti keperluan lain.

Berdasarkan hasil wawancara diatas, selama bapak memiliki perkebunan karet untuk kebutuhan sehari-hari bapak merasa cukup, karna bapak memiliki sawah jadi ia tidak membeli beras lagi, hanya membeli keperluan dapur lainnya, pembayaran listrik serta pembeli pupuk.

Perubahan ekonomi juga dirasakan oleh Bapak Maslam (53) yang merupakan pemilik perkebunan karet, ketika ditanya mengenai perubahan mata pencaharian dan pendapatan :

“perkebunan karetku saya kelola sekitaran 9 tahun dengan luas 1 Ha, pekerjaanku sebelumnya itu bekerja di sawah itu jga sebagai sumber mata pencaharian sama rawat kebun coklat itupun hasilnya harus dibagi sama saudara karna ini karet sebagian tempatnya, terus ada dulu tanahku dikasih sama orang tua sepotong terus saya beli sampingnya untuk usaha membuat perkebunan karet, kalau karetku itu saya ambil hasil produksinya itu 4 tahunmi. Hasil sadapnya itu biasa kusimpan selama sebulan baru kujual terkumpulpi banyak baru kujual, tapi biasa juga kalau habis kebutuhan dapur saya jualmi kepengepul biasanya itu kalau pagimi samaka anakku pergi menggaris toh kalau cukupmi 15 kg kubawa mi pulang baru kusimpan.Perbulannya itu bisa sampai 300-400 kg kujual dengan harga karet Rp.10.000.00 jadi 3-4 juta pendapatan tapi saya beli pupuknya juga.”<sup>21</sup>

Wawancara di atas menunjukkan bahwa sebelum memiliki perkebunan karet bapak maslam bekerja di sawahnya dan bekerja di kebun coklatnya dengan

---

<sup>21</sup> Wawancara Bapak Maslam (53) Pemilik Perkebunan Karet, 29 September 2022 di Rumahnya Kelurahan Jawi-Jawi



pendapatan yang pas karna harus membagi hasilnya dengan saudaranya karna tanahnya milik mereka berdua, bapak maslam memiliki perkebunan karet selama 9 tahun dengan luas 1 Ha dan memiliki produksi karet setiap bulannya sebanyak 300-400 kg dan mendapatkan hasilnya sebanyak 3- 4 juta, ia melakukan penyadapan dengan anaknya yang perharinya mendapatkan 15 kg lalu dikumpul.

Pertanyaan selanjutnya diajukan untuk mengetahui pengeluaran bulanan bapak maslam dengan penghasilan yang di dapatkannya apakah sudah dapat memenuhi kebutuhan keluarga mereka :

“pengeluaran perbulan itu kebutuhan dapur kecuali beras tidakji kan saya juga ada sawah, lauk, sayur dan lain-lain, pembayaran listrik itu Rp. 200.000 kalau pupuk itu biasa ada pembagian juga tapi kalau tidak ada biasa juga beli seharga Rp. 300.000, pemupukannya itu dalam 1 tahun 2 kali menggunakan pupuk urea sebanyak 350 Gram perhektar, dengan pendapatan perbulanku dari hasil karet lebih cukup di banding dulu kerja coklat sama sawah apa lagi hasilnya juga di bagikan.

Berdasarkan hasil wawancara di atas, Pengeluaran perbulan bapak diantaranya kebutuhan dapur seperti sayur, lauk dan lain-lainnya, pembayaran listrik, pembelian pupuk yang 1 kali setahun, bapak mengungkapkan bahwa perekonomiannya selama memiliki perkebunan karet dapat memenuhi kebutuhannya dibanding dulu waktu masih bekerja di sawah dan kebun coklatnya itupun hasilnya harus di bagi dengan saudaranya.

### **3. Kepemilikan fasilitas hidup**

Kepemilikan fasilitas hidup yang dimiliki oleh masyarakat tergantung dari hasil pendapatan yang masyarakat peroleh, untuk mengetahui apa-apa saja fasilitas hidup yang telah dimiliki oleh masyarakat yang punya perkebunan karet sendiri. Peneliti melakukan wawancara dengan bapak Jaelani ketikan ditanya mengenai kondisi tempat tinggal atau rumah yang saat ini sedang ditinggali oleh bapak :

“rumah sendiri, saya bangun sama istriku kita tabung tabung uangkan, dulu itu belum saya berikan pagar dan halamannya masih belum rapi, karna kita mau perbaiki tapi masih ada kebtuhan lain apaagi dulu anak masih sekolah ada juga yang masih kuliah jadi perlu biaya yang banyak. Setelah hasil karet diperoleh akhirnya bisa tabung buat perbaiki pagar halaman rumah buat juga untuk tempat penyimpanan kendaraan”<sup>22</sup>

Informan mengatakan bahwa rumah yang saat ini ditempati merupakan rumah sendiri yang di bangun bersama istrinya karena memiliki kebutuhan lain yang lebih penting jadi bapak belum memperbaiki halaman rumahnya, setelah hasil karet di produksi selama beberapa bulan bapak mulai memperbaiki halaman rumahnya dengan memberikan pagar sebagai pengaman dan membuat penyimpanan kendaraan miliknya.

Pertanyaan selanjutnya untuk mengetahui kepemilikan aset yang sudah dimiliki oleh bapak Jaelani selama bekerja di PT Lonsum :

“yang sudah kubeli dari hasil perkebunan karetku itu motor 1 sama pebaiki rumah, perabotan rumah, kebun”

Hasil wawancara di atas menunjukkan bahwa selama memiliki perkebunan karet bapak memiliki kendaraan motor 1, perbaikan rumah, perabotan rumah serta kepemilikan kebun.

Hal tersebut juga di ungkapkan oleh Bapak Tang ketika ditanya mengenai kondisi tempat tinggal atau rumah yang saat ini sedang ditinggali oleh bapak :

“sebelum ka punya karet sudah adami rumahku memang cuman lantaina belumpi keramik, sama dapur juga masih mau diperbaiki, dengan hasil kebun karet ku mi itu sudah dikumpulkan belima keramik baru dikerja sekalian mi juga sama dapur jadi lebih luasmi.”<sup>23</sup>

---

<sup>22</sup> Wawancara Bapak Jaelani (55) Pemilik Perkebunan Karet, 29 September 2022 di Rumahnya Kelurahan Jawi-Jawi

<sup>23</sup> Wawancara Bapak Tang (55) Pemilik Perkebunan Karet, 29 September 2022 di Rumahnya Kelurahan Jawi-Jawi

Berdasarkan hasil wawancara di atas, sebelum memiliki perkebunan karet rumah bapak dan istri sudah ada cuman bagian lantai belum dikeramik dan dapur belum di perbaiki, setelah adanya perkebunan karet bapak dan istrinya mengumpulkan hasil jual karetnya untuk memperbaiki dapur yang sekarang sudah lebih luas dan lantai yang dulunya belum keramik sekarang sudah diberikan keramik.

Pertanyaan selanjutnya untuk mengetahui kepemilikan aset yang sudah dimiliki oleh bapak Maslam (52) selama bekerja di PT Lonsum :

“yang sudah kubeli selama ada perkebunan karetku itu mobil pick up punya saudara dia jual terus ada uang jadi saya beli saya bayar dua kali saat itu, sama motor itu dikumpul dari hasil karet jual sapi”<sup>24</sup>

Pertanyaan selanjutnya diajukan kepada bapak maslam untuk mengetahui kondisi tempat tinggal atau rumah yang saat ini sedang ditinggali oleh bapak :

“Rumah yang kutinggali sekarang itu rumah sendiriji sebelum ada karet adami rumahku cuman sebenarnya emang dulu bagian belakangnya mau di perbaiki karna lebih banyak keperluan yang penting jadi kubilang nanti, tapi setelah hasil produksi karet in sudah dikumpul diperbaiki mi bagian belakang untuk dapur kan biasa karetku dulu simpan saja di dapur baru kututup toh tapi bias berbau juga jadi kubuatkan dibelakang khusus penyimpanan karet jadi dapur lebih luas.”<sup>25</sup>

Pertanyaan selanjutnya untuk mengetahui kepemilikan aset yang sudah dimiliki oleh bapak maslam selama bekerja di PT Lonsum :

“yang sudah kebeli setelah ada pekebunan karet itu motor untuk anak, TV sama perbaiki rumah juga bagian belakangnya toh”.

Berdasarkan hasil wawancara di atas, selama memiliki perkebunan karet asset mempunyai pengaruh terhadap kepemilikan fasilitas hidup baik itu kepemilikan alat elektronik maupun kepemilikan jenis kendaraan. Hal ini bisa

---

<sup>24</sup> Wawancara Bapak Maslam (53) Pemilik Perkebunan Karet, 29 September 2022 di Rumahnya Kelurahan Jawi-Jawi

<sup>25</sup> Wawancara Bapak Maslam (53) Pemilik Perkebunan Karet, Wawancara 29 September 2022 di Rumahnya Kelurahan Jawi-Jawi

terlihat dari kepemilikan alat elektronik dan jenis kendaraan yang di miliki bapak Maslam kendaraan sepeda motor dapat di beli karena kan memilik kebun karet sendiri selain dari kendaraan dan sejenisnya biasanya kepemilikan pribadi diisi dengan membeli properti furniture rumah dan bahan-bahan yang dipakai dikebun karet apabila ada yang sudah tidak layak pakai

## **BAB V**

### **PENUTUP**

#### ***A. Kesimpulan***

Penelitian yang memiliki cakupan pembahasannya yang cukup banyak diperlukan bagian yang dapat member penjelasan secara singkat dan padat yaitu melalui kesimpulan. Adapun kesimpulan dalam penelitian ini mengenai pengaruh produksi perkebunan karet terhadap pertumbuhan ekonomi masyarakat di Kelurahan Jawi-Jawi Kecamatan Bulukumpa Kabupaten Bulukumba.

Dengan adanya produksi perkebunan karet dapat mengubah kehidupan ekonomi masyarakat di Kelurahan Jawi-Jawi, setiap peningkatan produksi karet maka pertumbuhan ekonomi masyarakat juga meningkat. Masyarakat yang bekerja sebagai buruh memiliki gaji yang tetap, memiliki bonus atau premi dan tunjangan hari raya hasil dari bekerja sebagai buruh meningkatkan perekonomiannya contohnya seperti membiayai pendidikan anak, perbaikan rumah, dan kemampuan membeli kendaraan motor, dan masyarakat yang mempunyai perkebunan karet sendiri tidak memiliki pendapatan yang tetap, tetapi penghasilannya perbulan dapat melebihi gaji dari buruh yang bekerja di PT Lonsum, dengan hasil produksi karetnya mereka mampu memenuhi kehidupan sehari-harinya, membiayai pendidikan anak, perbaikan rumah, membeli kendaraan motor dan mobil serta mampu menggaji pekerjanya.

Kesimpulan bahwa buruh yang bekerja di PT Lonsum dan Masyarakat yang memiliki perkebunan karet dengan hasil produksi karet sama-sama mampu memenuhi kebutuhan sehari-hari mereka tetapi berdasarkan pertumbuhan ekonomi lebih di mungkinkan oleh masyarakat yang memiliki perkebunan karet sendiri atau petani mandiri, karena penguasaan mereka pada sarana produksi karet

sendiri lebih meningkat dibandingkan buruh yang bekerja di PT. Lonsum. Oleh karena itu, pemerintah harus mempertimbangkan produksi karet milik masyarakat dengan Perusahaan.

### ***B. Implikasi Penelitian***

Sebelum meneliti dan menganalisis hasil penelitian yang dilakukan oleh peneliti, berikut saran peneliti, berikut saran peneliti sampaikan kepada berbagai pemangku kepentingan atau pihak yang terkait :

1. Walaupun pembahasan mengenai pengaruh produksi karet terhadap pertumbuhan ekonomi ini tidak tergolong baru, namun kajian dalam penelitian ini diharapkan tetap bisa menjadi rujukan atau referensi pada penelitian selanjutnya.
2. Komoditi karet merupakan komoditi yang penting bagi peningkatan perekonomian masyarakat, sehingga diharapkan kepada masyarakat yang bekerja di PT Lonsum maupun masyarakat yang memiliki perkebunan karet sendiri untuk dapat meningkatkan produksi dan produktivitas dari tenaga kerja pada perkebunan ka

## DAFTAR PUSTAKA

### BUKU

- A, Supriono *Tinjauan Umum Pembangunan Perkebunan Karet*, Semarang: PT. Perkebunan XVIII, 1977.
- Arikunto, Suharsimi *Prosedur Peneliti Suatu Pendekatan Praktik*, Edisi Revisi IV; Jakarta: Rineka Cipta, 2006.
- Arikunto, Suharsimi. *Prosedur Penelitian Suatu Pendekatan*, edisi Revisi V, Jakarta: RinekaCipta, 2002.
- Arsyad, Lincolin. *Ekonomi Pembangunan*. Yogyakarta: Sekolah Tinggi Ilmu Ekonomi, 2012.
- Daniel, Moehar *Pengantar Ekonomi Pertanian*, Jakarta: PT. Bumi Aksara, 2004.
- Handoko, Setiawan *Petunjuk Lengkap Budidaya Karet* Jakarta: Pustaka Agromedia, 2005.
- Kementerian Agama Republik Indonesia, *Al-Qur'an Dan Terjemahnya QS. Al-Ma'idah/5:2*, 2019.
- Ma'ruf, Ahmad dan Latri Wihastuti, *Pertumbuhan Ekonomi Indonesia: Determinan dan Prospeknya*, Jurnal Ekonomi dan Studi Pembangunan, Volume 9, Nomor 1, April 2008.
- Magnis, Franz-Suseno, *Peermikiran Karl Marx* Jakarta: PT Gramedia Pustaka Utama, 2001.
- Mahyadi, Ahmad *.Ekonomi Pembangunan dan Analisis Data Empiris*, Jakarta: Ghalio Indonesia 2004.
- Martono, Nanang. *Sosiologi Perubahan Sosial*, Jakarta: Rajawali Pers, 2011.
- Moleong, Lexy J *Metodologi Penelitian Kualitatif*, Bandung: Rosdakarya, 2001.
- Muliyadi, *Ekonomi Sumber Daya Manusia*, Cet.III; Jakarta: PT. Raja Grafindo Persada, 2006.
- Noer, Khaerul Umam. *Pengantar Sosiologi Eds 1*: Jakarta; 2021.
- Sadono, Sukirnoeds 3. *Pengantar Teori Mikro ekonomi*. Jakarta: Raja Grafindo Persada, 2010.
- Sangaji, Arianto. *Transisi dari Feodalisme ke Kapitalisme*, 2019.

- Siyoto, Sandu dan M. Ali Sodik, *Dasar Metodologi Penelitian* Yogyakarta: Literasi Media Publishing, 2015.
- Sugiyono, *Memahami Penelitian Kualitatif*, Bandung: CV. Alfabeta, 2008.
- Sugiyono, *metode penelitian kualitatif dan kuantitatif, dan R&D*. Bandung Alfabeta, 2012.
- Sunarto, Kamanto *Pengantar Sosiologi*, Jakarta; Lembaga Penerbit Fakultas Ekonomi Universitas Indonesia, 2004.
- Tim Penulis Ps, *Panduan Lengkap Perkebunan Karet*, Jakarta: Penebar Swadaya, 2011.
- Usman, Husaini dan Purmono Setiady Akbar, *Metodologi Penelitian Sosial*, Cet. 1; Jakarta: PT. Bumi Aksara, 2008.
- Wahyuni, *Sosiologi Bugis Makassar* Cet; I, Makassar: University Press, 2014.

## JURNAL

- Anomi, dalam Nasaruddin dan Deasy Maulana, *Produksi Tanaman Karet pada Pemberian Stimulan Etepon Lateks Produksi In Relation Etephon Application. Jurnal agrisistem, Desember 2009, Vol 5 no 2.*
- Arsyad dalam Muhammad Jamil, *Analisis Sektor Basis Dalam Pergeseran Struktur Ekonomi di Kabupaten Bulukumba periode 2000-2009.*
- Di Akses Melalui Alamat <http://www.Tafsir.Al-Baqarah.Ayat.2:272.google.com>. 11 Juni 2022.
- Di Akses Melalui <https://www.inews.id/amp/lifestyle/muslim/al-maidah-ayat-2-latin-arti-dan-maknnya-lengkap-tentang-tolong-menolong>, 11 Juni 2022.
- Hadijah, S. *Analisis Produksi dan Pendapatan Petani Karet*, Jakarta; Jurnal Perspektif, 2015.
- Pertanian, D. J, *Peningkatan Produksi, Produktivitas dan Mutu Tanaman Tahunan. Pedoman Teknis Pengembangan Tanaman Karet Tahun 2013.*
- Putong, Iskandar dan Nuring Dyah Andjaswati. Eds2. *Pengantar Ekonomi Makro*. Jakarta: Mitra Wacana Media, 2010.
- Sejarah dan Profil Singkat PT. Lonsum Diakses melalui <http://www.londonsumatra.com>, 11 Juni 2022.



**SKRIPSI**

Amalina S, Dyah Haspa Dalam *Nairman Pengaruh Keterkaitan antara sektor terhadap pertumbuhan ekonomi daerah*. Institut pertanian bogor 2008., 2013, *skripsi*.

Haldilal yang berjudul *Peranan Keberadaan Kebun Karet Terhadap Pendapatan Rumah Tangga Masyarakat Di Kecamatan Bulukumpa Kabupaten Bulukumba*, 2019.

Rahmat, A. Muh Faizal yang berjudul *Analisis Faktor-Faktor Yang Mempengaruhi Produksi Karet Di PT. Lonsum, Kecamatan Bulukumpa Kabupaten Bulukumba*, 2018.

Sitindaon, Daniel yang berjudul *Faktor-Faktor Yang Mempengaruhi Pertumbuhan Ekonomi di Kabupaten Demak*, 2013.

Syahza, Almasdi yang berjudul *Ekspor CPO dan Pengaruhnya Terhadap Pertumbuhan ekonomi di Daerah Riau*, 2020.

*L*  
*A*  
*M*  
*P*  
*I*  
*R*  
*A*  
*N*



Foto No. 1 Perkebunan karet di PT. Lonsum, 24 September 2022



Foto no. 2 bersama Bapak Tidung setelah wawancara selaku buruh di PT. Lonsum, 24 September 2022



Foto no. 3 bersama Bapak Tasmar setelah wawancara selaku buruh di PT. Lonsum, 24 September 2022



Foto no. 4 bersama Bapak Ansar setelah wawancara selaku buruh di PT. Lonsum, 24 September 2022



Foto no. 5 bersama Bapak Karim setelah wawancara selaku buruh di PT. Lonsum, 24 September 2022



Foto no. 6 bersama Bapak Suherman saat wawancara selaku buruh di PT. Lonsum, 24 September 2022



Foto no. 7 buruh saat menimbang karetinya, 24 September 2022



Foto no. 8 karet yang telah dikumpulkan oleh para buruh, 24 September 2022



Foto no. 9 saat melakukan penyaringan getah karet, 24 September 2022

**PT. PP. LONSUM SUMATRA INDONESIA Tbk Beribadan Negara**  
**SLIP GAJI**

SIKUNCI, 01  
No. 02  
RUMAH  
SIKUNCI

01 JUL 2022 (31 JUL)  
33300346  
RUMAH  
SIKUNCI

PENHASILAN		
Gaji Pokok	Rp	2.078.000
Tunjangan Pokok	Rp	220.000
Lain	Rp	
Lain-lain	Rp	
Tunjangan	Rp	
Tunjangan Uang	Rp	
Masa Kerja	Rp	
Tunjangan	Rp	
Masa Kerja	Rp	
Masa Kerja	Rp	
Masa Kerja	Rp	
TOTAL PENERIMA	Rp	
Deduction	Rp	
Potong Pajak Penghasilan	Rp	
TOTAL PENDAPATAN (Gaji Bersih)	Rp	2.278.000
POTONGAN POTONGAN		
Potong Pajak PPh	Rp	0.000
PPh 22% (PPh)	Rp	88.200
PPh 21% (PPh)	Rp	22.800
PPh 20% (PPh)	Rp	22.800
TOTAL ADA POTONGAN	Rp	
TOTAL POTONGAN	Rp	133.800
TOTAL DITERIMA (Gaji Bersih)	Rp	2.080.434

Foto no. 10 bukti gaji dan tunjangan para buruh di PT. Lonsum, 24 September 2022



Foto no. 11 bersama Bapak Arman setelah wawancara selaku pemilik perkebunan karet, 29 September 2022



Foto no. 12 bersama Bapak Hamka setelah wawancara selaku pemilik perkebunan karet, 29 September 2022





Foto no. 13 bersama Bapak Jaelani setelah wawancara selaku pemilik perkebunan karet, 29 September 2022



Foto no. 14 bersama Bapak Tang setelah wawancara selaku pemilik perkebunan karet, 29 September 2022



Foto no. 15 bersama Bapak Maslam setelah wawancara selaku pemilik perkebunan karet, 29 September 2022

### Data Informan

1. Masyarakat yang bekerja di PT Lonsum

<b>No.</b>	<b>Nama</b>	<b>Umur</b>	<b>pekerjaan</b>
1.	Tidung	37	Buruh
2.	Tasmar	45	Buruh
3.	Ansar	49	Buruh
4.	Karim	47	Buruh
5.	Suherman	50	Buruh

2. Masyarakat yang memiliki perkebunan karet sendiri

<b>No.</b>	<b>Nama</b>	<b>Umur</b>	<b>pekerjaan</b>
1.	Arman	54	Pemilik karet
2.	Hamka	54	Pemilik karet
3.	Jaelani	55	Pemilik karet
4.	Tang	55	Pemilik karet
5.	Maslam	53	Pemilik karet

## **Pedoman Wawancara**

### **1) Masyarakat yang bekerja di PT Lonsum**

- a. Berapa umur bapak?
- b. Sudah berapa lama bekerja di PT Lonsum?
- c. Berapa tanggungan bapak?
- d. Berapa penghasilannya perbulan?
- e. Apakah gaji yang diberikan kantor sesuai dengan hasil kerja?
- f. Fasilitas apa saja yang diberikan oleh PT Lonsum?
- g. Apa pekerjaan bapak sebelum bekerja di PT Lonsum?
- h. Apa saja yang telah di miliki setelah bekerja di PT Lonsum?
- i. Apakah setiap orang ditentukan berapa jumlah yang disadap perhari?
- j. Berapa pohon yang disadap perhari?
- k. Apa saja jaminan kesehatan yang diberikan PT Lonsum?
- l. Apakah dengan adanya PT Lonsum memberikan kesejahteraan bagi para pekerja?

### **2) Masyarakat yang memiliki perkebunan karet sendiri**

- a. Berapa umur bapak?
- b. Berapa lama bapak memiliki perkebunan karet?
- c. Berapa tahun tanaman karet bisa di ambil getahnya?
- d. Berapa luas perkebunan yang bapak miliki?
- e. Berapa banyak yang bapak sadap setiap harinya?
- f. apakah ada pekerjaan sampingan yang bapak kerjakan selain mengurus perkebunan karet?
- g. Apakah bapak memiliki karyawan untuk membantu mengurus perkebunan bapak?
- h. Berapa penghasilan produksi karet bapak ketika sudah terjual?
- i. Apakah bapak menyimpan hasil getahnya dulu atau langsung menjualnya?

- j. Dimana bapak menjual produksi karet?
- k. Apa saja yang telah bapak miliki setelah adanya perkebunan karet?
- l. Apakah dengan adanya produksi karet ini sangat berdampak pada pendidikan anak?
- m. Apakah dengan adanya produksi karet ini membawa kesejahteraan?

## RIWAYAT HIDUP



**Sarina Susilawati**, lahir pada tanggal 28 Agustus 2000 di Kabupaten Bulukumba, provinsi Sulawesi Selatan. Penulis merupakan anak terakhir dari tiga bersaudara dari pasangan ayahanda H. Saeful dan ibunda HJ. Rukaya. Penulis mulai masuk jenjang pendidikan di SD Negeri 76 Baruga Riattang pada tahun 2006.

Kemudian melanjutkan pendidikan SMP di MTSN 410 Tanete pada tahun 2012 dan tamat pada tahun 2015, pada tahun yang sama penulis kemudian melanjutkan pendidikan SMA 1 Bulukumba dan tamat pada tahun 2018. Setelah itu melanjutkan pendidikan di Universitas Islam Negeri Alauddin Makassar (UINAM) di Fakultas Ushuluddin dan Filsafat Jurusan Sosiologi Agama.

Atas berkat rahmat dari Allah SWT serta bantuan do'a yang selalu mengiringi dari keluarga, sahabat, dan kedua orang tua, saya ucapkan terima kasih yang sebanyak-banyaknya. Alhamdulillah penulis dapat menyelesaikan skripsi ini dengan baik serta kerja keras belajar tanpa henti. Penulis dengan sebaik-baiknya dan membahagiakan orang tua serta berusaha menjadi manusia yang berguna bagi agama, keluarga, bangsa dan Negara.