

**KEPERCAYAAN MASYARAKAT ADAT CEREKANG TERHADAP *PUA'* (STUDI  
TENTANG FUNGSI DAN PERAN *PUA'* SEBAGAI TOKOH SPIRITUAL DI DUSUN  
CEREKANG DESA MANURUNG KECAMATAN MALILI KABUPATEN LUWU  
TIMUR)**



**Skripsi**

Diajukan untuk Memenuhi Salah Satu Syarat Meraih Gelar  
Sarjana Agama Jurusan Studi Agama-Agama  
pada Fakultas Ushuluddin Filsafat dan Politik  
UIN Alauddin Makassar

Oleh:

**ASPRILIA SA'ADAH**

NIM: 30500114001

**FAKULTAS USHULUDDIN FILSAFAT DAN POLITIK UIN ALAUDDIN  
MAKASSAR 2019**

## PERNYATAAN KEASLIAN SKRIPSI

Mahasiswa yang bertanda tangan di bawah ini:

Nama : Asprilia Sa'adah  
NIM : 30500114001  
Tempat/Tgl. Lahir : Palopo, 4 Oktober 1996  
Jurusan/Prodi : Studi Agama - Agama  
Fakultas/Program : Ushuluddin, Filsafat dan Politik/S1  
Alamat : Perum. Bosowa Indah, Jl. Sultan Alauddin Makassar  
Judu : Kepercayaan masyarakat adat cerekang terhadap *pua'*  
(studi tentang fungsi dan peran *pua'* sebagai tokoh spiritual di dusun cerekang desa manurung kecamatan malili kabupaten luwu timur)

menyatakan dengan sesungguhnya dan penuh kesadaran bahwa skripsi ini benaradalah hasil karya sendiri. Jika di kemudian hari terbukti bahwa ini merupakanduplikat, tiruan, plagiat atau dibuat oleh orang lain, sebagian atau seluruhnya, maka skripsi dan gelar yang diperoleh karenanya batal demi hukum.

Samata-Gowa, 25 Maret 2019

Penulis

**Asprilia Sa'adah**

**NIM: 30500114001**

## PENGESAHAN SKRIPSI

Skripsi yang berjudul, “Kepercayaan Masyarakat Adat Cerekang Terhadap *Pua'* (Studi Tentang Fungsi dan Peran *Pua'* sebagai tokoh spiritual di Dusun Cerekang Desa Manurung Kec. Malili Kab. Luwu Timur)”, yang disusun oleh Asprilia Sa'adah, NIM: 30500114001, mahasiswa Jurusan Studi Agama-Agama pada Fakultas Ushuluddin, Filsafat dan Politik UIN Alauddin Makassar, telah diuji dan dipertahankan dalam sidang munaqasyah yang diselenggarakan pada hari senin, tanggal 25 Maret 2019, dinyatakan telah dapat diterima sebagai salah satu syarat untuk memperoleh gelar Sarjana dalam Ilmu Ushuluddin, Filsafat dan Politik, Jurusan Studi Agama-Agama dengan beberapa perbaikan.

Samata-Gowa, 25 Maret 2019 M  
18 Rajab 1440 H

### DEWAN PENGUJI:

Ketua : Prof. Dr. H. Muh. Natsir, M.A

Sekretaris : Dr. Indo Santalia, M.Ag.

Munaqisy I : Dr. Indo Santalia, M.Ag.

Munaqisy II : Dra. Hj. A. Nirwana, M.HI.

Pembimbing I : Dr. H. Nurman Said, MA.

Pembimbing II: Dra. Hj. Salmah Intan, M. Pd.I.

(.....)  
(.....)  
(.....)  
(.....)  
(.....)  
(.....)

Diketahui oleh:  
Dekan Fakultas Ushuluddin, Filsafat dan Politik  
UIN Alauddin Makassar,



**Prof. Dr. H. Muh. Natsir, M.A.**  
NIP. 19590704 198903 1 003

## KATA PENGANTAR



*Alhamdulillah Rabbil Alamin.* Puji syukur atas kehadiran Allah swt. yang telah memberikan rahmat, hidayah serta pertolongan-Nya sehingga penulis dapat menyelesaikan skripsi ini dengan judul “Kepercayaan Masyarakat Adat Cerekang Terhadap *Pua*’ (Studi Tentang Fungsi dan Peran *Pua*’ sebagai tokoh spiritual di Dusun Cerekang Desa Manurung Kec, Malili Kab Luwu Timur”. Shalawat dan salam tidak lupa penulis kirimkan atas junjungan Nabi Muhammad saw. beserta keluarga, sahabat dan pengikut setianya yang telah menuntun dan memberi pencerahan kepada manusia agar tetap dalam jalan yang lurus.

Melalui tulisan ini pula penulis ingin menyampaikan terima kasih kepada orang tua penulis, ayahanda Tasyrief Syam dan ibunda Rahmatia Zakaria, yang telah dengan tulus dan ikhlas mencurahkan kasih dan cinta mereka kepada anak-anaknya. Semoga Allah swt. memberi kesehatan, rahmat, keberkahan dan umur panjang atas mereka. Kepada adik-adik penulis yang tersayang Zahra Aulia, Fahri Asy’ari, Abi Dzar Al-Giffari, Uwais Al-Qarni dan Ufairah yang turut memberikan dukungan motivasi kepada penulis.

Penulis menyadari tanpa adanya bantuan dan partisipasi dari berbagai pihak, skripsi ini tidak mungkin dapat terselesaikan seperti yang di harapkan. Oleh karena itu penulis patut menyampaikan ucapan terimakasih kepada:

1. Prof. Dr. Musafir, M.Si., selaku Rektor UIN Alauddin Makassar, Wakil Rektor I Prof. Dr. Mardan, M.Ag., Wakil Rektor II Prof. Dr. H. Lomba Sultan, MA., Wakil Rektor III Prof. Dr. Siti Aisyah, MA, Ph.D dan Wakil Rektor IV Prof. Dr. Hamdan Juhannis, MA., Ph.D., yang telah membina dan memimpin UIN Alauddin Makassar.

2. Prof. Dr. Muh. Natsir Siola, M.Ag. selaku Dekan Fakultas Ushuluddin Filsafat dan Politik, UIN Alauddin Makassar, Wakil dekan I Dr. Tasmin, M.Ag., Wakil Dekan II Dr. H. Mahmuddin, S.Ag., M.Ag., dan Wakil Dekan III Dr. Abdullah, S.Ag., M.Ag., yang telah membina dan memimpin Fakultas Ushulddin, Filsafat dan Politik.
3. Dra. Hj. A. Nirwana, M.HI. dan Dr. Indo Santalia, MA. selaku Ketua Jurusan dan Sekertaris Jurusan Studi Agama-Agama yang telah menjadi orang tua akademik selama kuliah, terima kasih telah menasehati, dan mendukung upaya peningkatan prestasi dan kemajuan dari pribadi penulis.
4. Dr. H. Nurman Said, MA. dan Dra. Hj. Salmah Intan, M. Pd.I. selaku pembimbing I dan pembimbing II. Terima kasih atas dukungan, saran, masukan, kritikan, serta motivasi selama penulisan skripsi ini.
5. Dra. Hj. A. Nirwana, M.HI. dan Dr. Indo Santalia, MA. selaku penguji I dan penguji II. Terima kasih atas saran, masukan, kritikan serta motivasi dalam ujian skripsi ini.
6. Para Dosen, staf akademik serta karyawan-karyawati Fakultas Ushuluddin Filsafat dan Politik, UIN Alauddin Makassar dan terkhusus pada jurusan Studi Agama-Agama yang telah memberikan bantuan secara konkrit.
7. Kepada segenap Masyarakat Adat Cerekang serta masyarakat sekitar atas sambutan hangat yang telah diberikan kepada penulis serta membantu penulis mengumpulkan bahan data yang penulis gunakan untuk menyelesaikan skripsi ini.

8. Sahabat terbaik penulis Fitriani, Nurmiati, Rahmiati dan Nur Kaamilah Amir yang selalu setia bersama penulis dalam segala senang dan tangis.
9. Sahabat dari kecil selayaknya saudara bagi penulis, Nurhidayah Usman, yang telah memberi motivasi yang sangat besar bagi penulis.
10. Sahabat seperjuangan, teman-teman SAA (Studi Agama-Agama), terkhusus Nur Atma Dwi Lestari, Yulia Purnama, Astuti Rohali, Suriani, Marlina, Eka Purnama Sari, Muhammad Amin, Suhasran, Muhammad Askhari, Irsan, dan Rais, yang telah berjuang bersama serta selalu memberi semangat dan dukungan kepada penulis.
11. Semua pihak yang tidak dapat disebutkan satu persatu yang telah banyak memberikan sumbangsih kepada penulis selama kuliah hingga penulisan skripsi ini.

Akhirnya hanya kepada Allah jualah penulis serahkan segalanya, semoga semua pihak yang membantu penulis mendapat pahala di sisi Allah swt., serta semoga skripsi ini bermanfaat bagi semua orang khususnya bagi penulis sendiri.

Samata-Gowa, 25 Maret 2019

Penulis

**Asprilia Sa'adah**

**NIM: 30500114001**

## DAFTAR ISI

JUDUL .....	i
PERNYATAAN KEASLIAN SKRIPSI.....	ii
PENGESAHAN SKRIPSI .....	iii
KATA PENGANTAR .....	iv
DAFTAR ISI.....	vii
DAFTAR TABEL.....	ix
PEDOMAN TRANSLITERASI .....	x
ABSTRAK.....	xiv
BAB I      PENDAHULUAN .....	1
A. Latar Belakang .....	1
B. Fokus Penelitian dan Deskripsi Fokus .....	6
C. Rumusan Masalah .....	7
D. Kajian Pustaka .....	7
E. Tujuan dan Kegunaan Penelitian .....	12
BAB II      TINJAUAN TEORITIS .....	13
A. Sistem Kepercayaan dan Kebudayaan .....	13
B. Konsepsi <i>To-Manurung</i> .....	20
C. Mitologi/Mitos .....	21
BAB III     METODOLOGI PENELITIAN.....	23
A. Jenis Penelitian.....	23
B. Pendekatan Penelitian .....	24
C. Sumber Data.....	25
D. Metode pengumpulan Data .....	26
E. Instrumen Penelitian .....	27
F. Analisis Data.....	28
BAB IV     HASIL PENELITIAN DAN PEMBAHASAN .....	31
A. Gambaran Umum Lokasi Penelitian.....	31
B. Sejarah Munculnya Kepercayaan Adat Cerekang .....	42

	C. Kepercayaan Masyarakat Adat Cerekang Terhadap <i>Pua'</i> .....	47
	D. Fungsi dan Peran <i>Pua'</i> dalam Masyarakat Adat Cerekang.....	60
BAB V	PENUTUP.....	69
	A. Kesimpulan .....	69
	B. Implikasi .....	70
	DAFTAR PUSTAKA .....	72
	LAMPIRAN-LAMPIRAN .....	75
	DAFTAR RIWAYAT HIDUP.....	89



## **DAFTAR TABEL**

Tabel I Daftar Jumlah Penduduk Berdasarkan Dusun di Desa Manurung Kecamatan Malili Kabupaten Luwu Timur.

Tabel II Daftar Jumlah Penduduk Berdasarkan Kelompok Usia di Desa Manurung Kecamatan Malili Kabupaten Luwu Timur.

Tabel III Daftar Jumlah Penduduk Berdasarkan Pekerjaan di Desa Manurung Kecamatan Malili Kabupaten Luwu Timur.

Tabel IV Daftar Jumlah Penduduk Berdasarkan Tingkat Pendidikan di Desa Manurung Kecamatan Malili Kabupaten Luwu Timur.

Tabel V Daftar Jumlah Penduduk Berdasarkan Suku di Desa Manurung Kecamatan Malili Kabupaten Luwu Timur.

Tabel VI Daftar Jumlah Penduduk Berdasarkan Agama di Desa Manurung Kecamatan Malili Kabupaten Luwu Timur.

## PEDOMAN TRANSLITERASI ARAB-LATIN DAN SINGKATAN

### A. *Transliteras Arab-Latin*

Daftar huruf bahasa Arab dan transliterasinya ke dalam huruf Latin dapat dilihat pada tabel berikut:

#### 1. *Konsonan*

Huruf Arab	Nama	Huruf Latin	Nama
أ	Alif	Tidak dilambangkan	Tidak dilambangkan
ب	Ba	B	Be
ت	Ta	T	Te
ث	Ša	š	es (dengan titik di atas)
ج	Jim	J	Je
ح	Ḥa	ḥ	ha (dengan titik di bawah)
خ	Kha	Kh	ka dan ha
د	Dal	d	De
ذ	Žal	ž	Zet (dengan titik di atas)
ر	Ra	r	er
ز	Zai	z	zet
س	Sin	s	es
ش	Syin	sy	es dan ye
ص	Šad	š	es (dengan titik di bawah)
ض	Ḍad	ḍ	de (dengan titik di bawah)
ط	Ṭa	ṭ	te (dengan titik di bawah)
ظ	Ža	ž	zet (dengan titik di bawah)
ع	`ain	`	koma terbalik (di atas)
غ	Gain	g	ge

ف	Fa	f	ef
ق	Qaf	q	ki
ك	Kaf	k	ka
ل	Lam	l	el
م	Mim	m	em
ن	Nun	n	en
و	Wau	w	we
هـ	Ha	h	ha
ء	Hamzah	‘	apostrof
ي	Ya	y	ye

Hamzah (ء) yang terletak di awal kata mengikuti vokalnya tanpa diberi tanda apapun. Jika ia terletak di tengah atau di akhir, maka ditulis dengan tanda (‘)

## 2. Vokal

Vokal bahasa Arab, seperti vokal bahasa Indonesia, terdiri dari vokal tunggal atau *monoftong* dan vokal rangkap atau *diftong*.

Vokal tunggal bahasa Arab yang lambangnya berupa tanda atau harakat, transliterasinya sebagai berikut:

Huruf Arab	Nama	Huruf Latin	Nama
اَ	Fathah	a	a
اِ	Kasrah	i	i
اُ	Dammah	u	u

Vokal rangkap bahasa Arab yang lambangnya berupa gabungan antara harakat dan huruf, transliterasinya berupa gabungan huruf sebagai berikut:

Huruf Arab	Nama	Huruf Latin	Nama
------------	------	-------------	------

ي...ئ	Fathah dan ya	ai	a dan u
و...ؤ	Fathah dan wau	au	a dan u

Contoh:

- كَيْفَ kaifa
- حَوْلَ haula

### 3. Maddah

*Maddah* atau vokal panjang yang lambangnya berupa harakat dan huruf, transliterasinya berupa huruf dan tanda sebagai berikut:

Huruf Arab	Nama	Huruf Latin	Nama
ا...آ	Fathah dan alif atau ya	ā	a dan garis di atas
ى...ي	Kasrah dan ya	ī	i dan garis di atas
و...ؤ	Dammah dan wau	ū	u dan garis di atas

Contoh:

- قَالَ qāla
- رَمَى ramā
- قِيلَ qīla
- يَقُولُ yaqūlu

### 4. Ta' Marbutah

Transliterasi untuk *ta' marbutah* ada dua, yaitu: *ta' marbutah* yang hidup atau mendapat harkat *fathah*, *kasrah*, dan *dammah*, transliterasinya adalah [t]. Sedangkan *ta' marbutah* yang mati atau mendapat harkat sukun, transliterasinya adalah [h].

Kalau pada kata yang berakhir dengan *ta' marbutah* diikuti oleh kata yang menggunakan kata sandang *al-* serta bacaan kedua kata itu terpisah, maka *ta' marbutah* itu ditransliterasikan dengan ha (h).

Contoh:

- رَوْضَةُ الْأَطْفَالِ    raudah al-atfāl/raudahtul atfāl
- الْمَدِينَةُ الْمُنَوَّرَةُ    al-madīnah al-munawwarah/al-madīnatul munawwarah
- طَلْحَةُ    talhah

### 5. Syaddah (Tasydid)

Syaddah atau tasydid yang dalam tulisan Arab dilambangkan dengan sebuah tanda, tanda syaddah atau tanda tasydid, ditransliterasikan dengan huruf, yaitu huruf yang sama dengan huruf yang diberi tanda syaddah itu.

Contoh:

- نَزَّلَ    nazzala
- الْبِرُّ    al-birr

## B. Daftar Singkatan

Beberapa singkatan yang dibakukan adalah:

swt.	= <i>subhanahu wa ta 'ala</i>
saw.	= <i>sallallahu 'alaihi wa sallam</i>
a.s.	= <i>'alaihi al-salam</i>
r.a.	= <i>radiallahu 'anhu</i>
QS.../...:22	= QS. Ar-Rad: 28
H	= Hijriah
h	= halaman
Cet.	= Cetakan

## ABSTRAK

**Nama** : Asprilia Sa'adah  
**NIM** : 30500114001  
**Judul** : **Kepercayaan Masyarakat Adat Cerekang Terhadap Pua' (Studi Tentang Fungsi dan Peran Pua' Sebagai Tokoh Spiritual di Dusun Cerekang Desa Manurung Kec. Malili Kab. Luwu Timur)**

---

Pokok masalah dalam penelitian ini adalah bagaimana Kepercayaan Masyarakat Adat Cerekang Terhadap *Pua'* di Dusun Cerekang Desa Manurung Kecamatan Malili Kabupaten Luwu Timur? Pokok masalah tersebut kemudian di-*breakdown* ke dalam beberapa sub masalah atau pertanyaan penelitian, yaitu : 1) Bagaimana gambaran masyarakat adat Cerekang? 2) Bagaimana bentuk kepercayaan masyarakat adat Cerekang terhadap *Pua'*? 3) Bagaimana fungsi dan peran *Pua'* dalam masyarakat adat Cerekang?

Jenis penelitian ini merupakan penelitian kualitatif/*field research* dengan pendekatan penelitian yang digunakan adalah: fenomenologi, antropologi dan historis. Adapun sumber data penelitian diperoleh langsung dari kepala Desa, Tokoh Penasihat Komunitas Adat Cerekang, Masyarakat Adat Cerekang Dan Masyarakat Sekitar Dusun Cerekang. Metode pengumpulan data yang digunakan adalah observasi, wawancara, dokumentasi serta penelusuran berbagai literatur atau referensi. Kemudian, tehnik pengolahan dan analisis data dilakukan dengan melalui tiga tahapan, yaitu: reduksi data, penyajian data dan penarikan kesimpulan.

Hasil penelitian ini menunjukkan bahwa: 1) Masyarakat adat Cerekang adalah masyarakat yang sejak dahulu tinggal di sekitar sungai Cerekang tetap menjaga dan melestarikan sungai Cerekang serta melindungi hutan adat. 2) tradisi-tradisi masyarakat adat Cerekang adalah: tidak boleh makan pisang *Manurung*, harus menjaga kebersihan sungai, memiliki aturan dalam membangun rumah, tidak boleh menikah dengan sepupu satu kali, dan aturan dalam menguburkan orang meninggal. 3) Adapun tugas *Pua'* beserta perangkat adanya adalah: *Pua'*, hanya mengurus urusan adat dan spiritual; *Ulu*, merupakan wakil *Pua'* dalam urusan dengan pihak luar; *Pangulu*, perangkat adat yang menangani segala kepentingan adat; *Salangka*, bertugas membantu *Pangulu*; *Aje*, bertugas mengurus hal-hal yang umum.

Implikasi dari penelitian ini adalah: 1) Diharapkan agar tidak memiliki pandangan negatif dalam praktek keagamaan masyarakat Adat Cerekang. 2) Kepada pemerintah Luwu Timur agar bergerak cepat dalam mengurus dan memberi ketegasan atas kepemilikan hutan adat. 3) Diharapkan kepada masyarakat adat Cerekang agar tetap menjaga nilai-nilai budaya yang telah menjadi tradisi turun menurun serta tetap menjaga kelestarian dan kebersihan sungai dan hutan adat.

## **BAB I**

### **PENDAHULUAN**

#### ***A. Latar Belakang***

Ragam Budaya yang dimiliki bangsa Indonesia senantiasa dijaga dan dilestarikan secara turun temurun merupakan gambaran kekayaan bangsa Indonesia yang menjadi modal dan landasan pembangunan dan pengembangan kebudayaan. Hal tersebut tidak lepas dari kondisi sosial dan geografis Indonesia yang menjadi faktor pendukung bagi masyarakat dalam mengekspresikan kemudian menghasilkan suatu budaya karena kebudayaan merupakan jiwa dan tolak ukur kualitas manusia, sebab kebudayaan adalah milik manusia, hanya manusialah yang berbudaya sebagai wujud dari proses kreatifitas dan produktifitas dalam merambah dan mengemban amanah kekhilafaan dimuka bumi.<sup>1</sup>

Kebudayaan di Indonesia sangat beranekaragam yang telah dipertahankan dan diwariskan turun temurun kepada generasi selanjutnya secara lisan maupun tulisan. Bahkan ketika Islam, agama terakhir yang masuk ke Indonesia yang dapat mendominasi sebagian besar masyarakat Indonesia, masih menyisakan beragam kebudayaan lokal yang masih eksis hingga era modern seperti sekarang ini.

---

<sup>1</sup>Koenjaraningrat, *Pengantar Antropologi*(Jakarta: P.T. Rineka Cipta, 2011), h.72.

Jelas bahwa Islam pada awal masuk ke wilayah Nusantara, khususnya di Indonesia, nuansa tasawuf sangat dominan. Hal tersebut dapat dimaklumi bahwa kondisi Indonesia ketika islam datang, faktor Animisme, Dinamisme, Hindu dan Buddha juga sangat dominan dipercayai oleh masyarakat. Dalam paham-paham kepercayaan dan agama tersebut nuansa mistik sangat kuat melekat pada pemeluk kepercayaan tersebut. Oleh karena itu, lebih mudah diterima masyarakat Indonesia, masuknya Islam dengan warna tasawuf yang lebih menekankan faaham-faham mistik yang ketika itu menjadi *trend* masyarakat Indonesia.<sup>2</sup>

Menurut Prof. Dr. Azyumardi Azra, Islam bisa dengan cepat diterima oleh masyarakat Indonesia, salah satunya disebabkan adanya “kesamaan” antara bentuk Islam yang pertama kali datang ke Nusantara dengan sifat mistik dan sinkritisme kepercayaan nenek moyang setempat. Menurut teori ini, Islam tasawuf, nyaris secara alami diterima. Bahkan ada teori yang menyatakan bahwa Islam mampu hidup berdampingan secara damai dengan kepercayaan nenek moyang Jawa.<sup>3</sup> Karena adanya kesamaan tersebut maka memudahkan terjadi konversi agama kepada Islam secara besar-besaran hingga ke berbagai daerah di seluruh Nusantara termasuk Sulawesi Selatan.

Pada masyarakat Sulawesi Selatan terdapat bermacam-macam komunitas yang menganut semacam aliran atau tradisi yang menjadi ciri khas komunitas di daerah-daerah yang ada di Sulawesi Selatan, bahkan sebelum agama Islam diterima di

---

<sup>2</sup>Samsul Munir Amin, *Sejarah Peradaban Islam* (cet. 3; Jakarta: Amzah, 2013), h. 312.

<sup>3</sup>Samsul Munir Amin, *Sejarah Peradaban Islam*, h. 312.



Sulawesi Selatan terdapat beberapa kepercayaan yang dianut oleh masyarakat yang masih memiliki corak animisme, akan tetapi setelah Islam masuk dan berkembang di Sulawesi Selatan, sistem peninggalan leluhur tersebut mengalami Transformasi (perubahan besar-besaran), setelah masuknya Islam di Nusantara terjadi pembaharuan dan penyesuaian antara budaya Lokal dengan budaya Islam itu sendiri, budaya ini hasil pembauran yang bertahan sampai sekarang sebab dinilai tidak bertentangan dengan budaya lokal dan sesuai dengan karakter masyarakat pendukungnya atau mengandung unsur-unsur budaya Islam.<sup>4</sup>

Dalam menyebarkan Islam di Indonesia para penyiur Islam juga menggunakan pendekatan politik dalam penyebaran Islam. Sebagaimana diketahui, melalui jalur politik para *walisongo* melakukan strategi dakwah mereka dikalangan para pembesar kerajaan.<sup>5</sup> Mereka berhasil menaklukkan kerajaan-kerajaan non-Islam dan melakukan Islamisasi melalui para pemimpin kerajaan. Pun kerajaan Luwu yang mulanya bukanlah kerajaan Islam. Datuk Sulaiman atau juga dikenal sebagai Datuk Luwu merupakan tokoh yang menyebarkan Islam di kerajaan Luwu. Kerajaan Luwu merupakan kerajaan pertama di Sulawesi Selatan, Tengah dan Tenggara yang menganut agama Islam.

Seperti Umumnya budaya dan tradisi masyarakat nusantara pada masa itu, masyarakat Luwu juga masih menganut kepercayaan animisme/dinamisme yang

---

<sup>4</sup>Musyrifah Sunanto, *Sejarah Peradaban Islam Indonesia* (Cet. IV; Jakarta: Rajawali Pers, 2012), h. 7-8.

<sup>5</sup>Samsul Munir Amin, *Sejarah Peradaban Islam*, h. 308.

banyak diwarnai hal-hal mistik dan menyembah dewa-dewa. Namun dengan pendekatan dan metode yang sesuai, syiar Islam yang dilakukan Datuk Pattimang dan Datuk ri Bandang dapat diterima masyarakatnya.<sup>6</sup>

Meskipun menganut Islam sebagai agama, tetapi kerajaan masih di atur oleh peraturan adat yang telah ditetapkan oleh *Pua'* yang menjadi tokoh spiritual kerajaan Luwu dari dulu hingga kini. Sebelum Islam berhasil memasuki wilayah Luwu, masyarakat meyakini adanya manusia pertama yang diturunkan di tanah Luwu, yakni di bukit Pinsemoni di dusun Cerekang.

Dalam Islam kita telah mengenal Nabi dan Rasul yang merupakan orang-orang yang diutus Allah swt. untuk menyelesaikan perkara-perkara yang menjadi perselisihan di muka bumi serta menjadi pembimbing umat manusia untuk menuju jalan yang lurus. Hal ini sejalan dengan al-Qur'an surah al-Baqarah/2: 213:

كَانَ النَّاسُ أُمَّةً وَاحِدَةً فَبَعَثَ اللَّهُ النَّبِيِّينَ مُبَشِّرِينَ وَمُنذِرِينَ وَأَنْزَلَ مَعَهُمُ الْكِتَابَ بِالْحَقِّ لِيَحْكُمَ بَيْنَ النَّاسِ فِي مَا اخْتَلَفُوا فِيهِ وَمَا اخْتَلَفَ فِيهِ إِلَّا الَّذِينَ أُوتُوهُ مِنْ بَعْدِ مَا جَاءَتْهُمْ الْبَيِّنَاتُ بَغْيًا بَيْنَهُمْ فَهَدَى اللَّهُ الَّذِينَ ءَامَنُوا لِمَا اخْتَلَفُوا فِيهِ مِنَ الْحَقِّ بِإِذْنِهِ وَاللَّهُ يَهْدِي مَنْ يَشَاءُ إِلَى صِرَاطٍ مُسْتَقِيمٍ ٢١٣

Terjemahannya:

213. Manusia itu (dahulunya) satu umat. Lalu Allah mengutus para nabi (untuk) menyampaikan kabar gembira dan peringatan. Dan diturunkan-Nya bersama mereka Kitab yang mengandung kebenaran, untuk memberi keputusan di antara manusia tentang perkara yang mereka perselisihkan. Dan yang berselisih hanyalah orang-orang yang telah diberi (Kitab), setelah bukti-bukti yang nyata sampai kepada mereka, karena kedengkian diantara mereka sendiri. Maka dengan kehendak-Nya, Allah memberi

---

<sup>6</sup> “Datuk Pattimang”, *Wikipedia Ensiklopedia Bebas*, [http://id.wikipedia.org/wiki/Datuk\\_Pattimang](http://id.wikipedia.org/wiki/Datuk_Pattimang) (20 Mei 2018).

petunjuk kepada mereka yang beriman tentang kebenaran yang mereka perselisihkan. Allah memberi petunjuk kepada siapa yang Dia kehendaki ke jalan yang lurus.<sup>7</sup>

Pada ayat di atas dijelaskan bahwa, Allah swt. mengutus nabi untuk memberi keputusan untuk perkara-perkara yang menjadi perselisihan di antara manusia. Akan tetapi, bagi masyarakat adat yang berada jauh dari tempat di mana nabi dan rasul di utus menjadikan orang-orang yang mereka anggap suci sebagai tokoh spiritual atau sebagai wakil tuhan untuk menyelesaikan perkara-perkara yang mereka hadapi.

Seperti yang telah terjadi di kerajaan Luwu, telah datang seseorang yang dianggap mampu menyelesaikan perkara-perkara yang dihadapi masyarakat Luwu saat itu. Sehingga menganggap bahwa beliau adalah seorang dewa yang diutus ke bumi. Beliau adalah Batara Guru juga dikenal sebagai *To Manurung* yang juga merupakan datu pertama di kedaduan Luwu.

*Pua'* dalam masyarakat adat Cerekang dianggap sebagai penjelmaan orang-orang yang berdarah putih dan bersih, titisan Batara Guru. Masyarakat beranggapan bahwa ketika Batara Guru<sup>8</sup> kembali ke langit dan meninggalkan keturunannya, ruhnyanya memasuki penduduk Cerekang. Artinya, *Pua'* itu hanya fisiknya manusia, namun rohnya adalah Batara Guru.<sup>9</sup>

---

<sup>7</sup> Kementrian Agama RI, *Al- Qur'an dan Terjemahnya* (Klaten: P.T. Riels Grafika, 2009). h. 51.

<sup>8</sup>Dalam epik *I La Galigo*, Batara Guru adalah Manusia pertama penghuni bumi, anak Patotoe', dewa Takdir, yang diutus khayangan atau negeri atas.

<sup>9</sup>“Cerekang, Kampung Para Pua”, *Welcome to Sorowako: Where Tranquility and Hustle-Bustle Entwine in A Harmony*, 2015, h. 12.

Pada saat sekarang, walaupun sebahagian besar masyarakat Luwu menganut agama Islam tetapi sebagian dari mereka masih memegang teguh kepercayaan leluhurnya. Khususnya di dusun Cerekang Kecamatan Malili Kabupaten Luwu Timur. Hal ini lah yang memotivasi peneliti untuk meneliti atau membahas mengenai masalah *Kepercayaan Masyarakat Adat Cerekang Terhadap Pua'*.

## ***B. Fokus Penelitian dan Deskripsi Fokus***

### **1. Fokus Penelitian**

Berkaitan dengan masalah tersebut di atas, maka yang menjadi fokus penelitian yang akan diteliti adalah mengenai masyarakat adat Cerekang, fungsi dan peran *Pua'* sebagai tokoh spiritual masyarakat adat Cerekang, serta kepercayaan masyarakat adat Cerekang terhadap *Pua'*.

### **2. Deskripsi Fokus**

- a. Masyarakat adat Cerekang, dalam hal ini peneliti akan mengkaji beberapa hal mencakup masyarakat adat Cerekang yaitu mengenai asal-usul masyarakat adat Cerekang, tradisi-tradisi yang dilakukan, serta mengenai keadaan sosial, ekonomi, dan pendidikan masyarakat adat Cerekang.

Masyarakat adat Cerekang adalah komunitas yang tinggal di dusun Cerekang yang terletak di sekitar Sungai Cerekang, Desa Manurung, Kecamatan Malili, Kabupaten Luwu Timur.<sup>10</sup>

- b. Kepercayaan terhadap *Pua'*, yaitu mengkaji mengenai apa itu *Pua'*, bagaimana asal-usul *Pua'* dan bagaimana mekanisme pemilihan *Pua'*.

*Pua'* adalah sebutan khusus bagi ketua adat masyarakat adat Cerekang. *Pua'* yaitu pemegang kekuasaan tertinggi dalam masyarakat adat Cerekang, *Pua'* hanya menangani urusan adat dan urusan spiritual (akhirat), *Pua'* juga setara dengan gelar *Datuk*.<sup>11</sup>

- c. Fungsi dan peran *Pua'*. Untuk mengkaji fungsi seorang *Pua'* maka hal ini mencakup dua aspek yakni fungsi secara spiritual dan fungsi secara sosial.

### ***C. Rumusan Masalah***

Berdasarkan hal tersebut di atas, maka penulis merumuskan masalah yaitu sebagai berikut:

1. Bagaimana gambaran masyarakat adat Cerekang?
2. Bagaimana bentuk kepercayaan masyarakat adat Cerekang terhadap *Pua'*?
3. Bagaimana fungsi dan peran *Pua'* dalam masyarakat adat Cerekang?

---

<sup>10</sup> Hendra Gunawan, *Desentralisasi: Ancaman dan Harapan Bagi Masyarakat Adat, Studi Kasus Masyarakat Adat Cerekang di Kabupaten Luwu Timur, Provinsi Sulawesi Selatan* (Jakarta: Center for International Forestry Research, 2005), h. 2.

<sup>11</sup> Hendra Gunawan, *Desentralisasi: Ancaman dan Harapan Bagi Masyarakat Adat, Studi Kasus Masyarakat Adat Cerekang di Kabupaten Luwu Timur, Provinsi Sulawesi Selatan*, h. 4.

#### ***D. Kajian Pustaka***

Penelitian mengenai religi atau agama terutama dalam perpaduannya dengan kebudayaan dan adat atau biasa disebut sebagai agama lokal, komunitas adat, masyarakat adat dan sebagainya, telah banyak dilirik oleh ilmuan agama dan calon sarjana khususnya jurusan Studi Agama-agama pada fakultas Ushuluddin, Filsafat dan politik, UIN Alauddin Makassar. Terkhusus mengenai kepercayaan terhadap Pua' sebelumnya tidak banyak diteliti. Tetapi mengenai tanah adat atau tanah sakral cerekang telah diteliti oleh David Bulbeck dengan jurnal yang berjudul *Sacred places in Ussu and Cerekang, South Sulawesi, Indonesia: Their history, ecology and pre-Islamic relation with the Bugis kingdom of Luwuq*. Kajian ini membahas mengenai situs-situs suci yang ada di Ussu dan Cerekang. David Bulbeck mengatakan:

The mystique of Ussu and Cerekang derives from the widespread belief in the great antiquity of the events recounted in the La Galigo stories. This is not a belief ascribed to by the *Tossuq* adepts themselves, since they do not embrace a linear concept of time that would make them place the La Galigo events before or after anything else along a chronological scale. To be sure, there were places where pivotal events in the past first happened, but these are also the places where the La Galigo gods – the ancestors of the *Tossuq* – still haunt the landscape and watch over affairs in Luwu. *Tossuq* adepts are aware that there was a Dutch colonial period and the present-day Cerekang village was relocated during this period, but for them the Cerekang residents of that time now dwell with the other gods in Cerekang's sacred places.<sup>12</sup>

Bulbeck menjelaskan bahwa mistik Ussu dan Cerekang berasal dari kepercayaan pada zaman kuno, peristiwa yang diceritakan dalam kisah La Galigo. Ini

---

<sup>12</sup>David Bulbeck, "Sacred Places in Ussu and Cerekang, South Sulawesi, Indonesia: Their history, ecology, and pre-Islamic relation with the Bugis kingdom of Luwuq", dalam *Transcending the Culture-Nature Divide in Cultural Heritage: Views from the Asia Pacific Region, Terra Australis* 36, no. 12 (Canberra: ANU E Press, 2013), h. 182.

bukan keyakinan yang dianut oleh *Tossuq* sendiri, karena mereka tidak menggunakan konsep waktu linear dalam skala kronologisnya. Yang pasti, ada tempat-tempat di mana peristiwa penting di masa lalu pertama terjadi, di mana para dewa La Galigo – nenek moyang *Tossuq*- masih menghantui dan mengawasi urusan di Luwu. Ahli *Tossuq* sadar bahwa desa cerekang pada saat ini telah direlokasi pada saat periode kolonial Belanda, tetapi menurut mereka penduduk Cerekang pada waktu itu sekarang telah tinggal bersama dewa-dewa lain di tempat-tempat suci di Cerekang.

Berkaitan dengan hal tersebut di atas, maka penulis akan meneliti mengenai masalah *Pua'* sebagai pusat spiritual kerajaan Luwu dan sebagai pengatur hukum adat yang berlaku di kerajaan Luwu dan di tanah Cerekang sendiri. Data mengenai tempat-tempat suci yang ada di Ussu dan Cerekang merupakan asal mula adanya kepercayaan yang dianut oleh masyarakat adat Cerekang.

Kedua, penelitian yang telah dilakukan oleh salah seorang alumni jurusan Studi Agama-agama UIN Alauddin, Arman B. Penelitian yang dilakukan untuk memenuhi syarat kelulusan UIN Alauddin ini yaitu *Aplikasi Ajaran Islam dalam Komunitas Adat Amma Towa di Desa Tana Towa, Kecamatan Kajang, Kabupaten Bulukumba*. Hasil penelitian yang dilakukan oleh Arman adalah sebagaimana yang telah dikemukakan dalam abstrak penelitiannya bahwa aplikasi ajaran Islam dengan melihat pemahaman komunitas adat *Amma Towa* pada aspek syariat tidak menjadi prioritas atau hal yang diutamakan dalam kehidupannya. Walaupun demikian mereka dalam realitasnya mengetahui aspek-aspek dari rukun Islam. Dari upaya tersebut mereka membangun konsepsi dengan cara tersendiri. Seperti syahadat yang dimaknai hanya penjagaan

melalui hati, pelaksanaan salat dengan konsepsi sumbajang tangattappuje'ne talluka, rangkaian pemahamannya tidak dengan gerakan, namun pada kemampuan hati dan moral. Selanjutnya pelaksanaan puasa pada bulan Ramadan yang hanya dilakukan tiga kali dalam satu bulan, yaitu awal Ramadan, pertengahan serta akhir Ramadan. Hal tersebut pula menunjukkan pola dialog komunitas adat *Amma Towa* yaitu dengan upayanya menafsirkan, membaca ulang, membangun definisi serta membuat makna keislamannya. Sehingga menjadi corak Islam yang khas. Pada ibadah yang terakhir yaitu ibadah haji juga tak luput dari kontekstualisasi dari komunitas adat *Amma Towa*. Berhaji dalam kebudayaan *Amma Towa* di samakan dengan *akkattere* yakni tradisi memotong rambut. Kesucian yang digambarkan dalam berhaji menurut komunitas adat *Amma Towa* di anggap sama, fungsi ataupun tujuannya. Adapun pada aspek zakat, hanya mengikuti dari keputusan pemerintah Desa dan tidak ada kaitannya dengan adat.<sup>13</sup>

Hal tersebut di atas serupa dengan penelitian yang akan penulis teliti sebagai berikut yaitu masalah masyarakat adat Cerekang yang mengklaim Islam sebagai agama mereka. Akan tetapi pelaksanaan ibadah haji mereka tidak lakukan karena beranggapan bahwa tanah suci berada di bukit Pinsemoni, tempat Batara Guru (manusia pertama menurut kepercayaan mereka) diturunkan. Masalah tersebut akan penulis teliti secara dalam.

---

<sup>13</sup>Arman B, "Aplikasi Ajaran Islam dalam Komunitas Adat Amma Towa di Desa Tana Towa, Kecamatan Kajang, Kabupaten Bulukumba.", *Skripsi* (Makassar: Fak. Ushuluddin IAIN Alauddin, 2017), h. xii.



*Ketiga*, Nurdiansyah dalam skripsinya yang berjudul *Pemilihan dan Peranan Kepala Adat (Ammatoa) dalam Masyarakat Hukum Adat Kajang Dalam* membahas mengenai peranan dan proses pemilihan kepala adat masyarakat adat Kajang Dalam. Mengatakan bahwa Peranan Kepala Adat (Ammatoa) dalam Masyarakat Hukum AdatKajang Dalam didasarkan atas Pasang. Ada pun peranan Ammatoa yaitu:1) Sebagai pimpinan adat tertinggi dalam pemerintahan adat ; 2) SebagaiKepala Adat yang berperan dalam pelesatarian Pasang ; 3) SebagaiKepala Adat yang berperan dalam pelesatrian lingkungan alam (hutan) ; 4) Sebagai Kepala Adat yang berperan dalam menyelesaikan pelanggaranadat 5) Sebagai Kepala Adat yang memimpin upacara adat dankeagamaan.<sup>14</sup>

Dalam penelitian yang akan dilakukan penulis, juga meneliti peranan *Pua'* (kepala adat Cerekang) sebagai orang yang berperan penting mengatur adat dan spiritual masyarakat adat Cerekang.

Kajian pustaka yang penulis cantumkan memiliki permasalahan yang serupa dan saling berkesinambungan antara satu sama lain dengan permasalahan yang akan penulis teliti lebih lanjut.

Para peneliti di atas telah membahas beberapa hal penting dalam kepercayaan yang dianut oleh masyarakat adat atau komunitas adat Kajang (Amma Towa) secara rinci. Tapi sebelumnya belum pernah ada yang membahas mengenai kepercayaan masyarakat adat Cerekang secara rinci. David Bulbeck sendiri telah melakukan

---

<sup>14</sup>Nurdiansah, "Pemilihan dan Peranan Kepala Adat (Ammatoa) dalam Masyarakat Hukum Adat Kajang Dalam." *Skripsi* (Makassar, Fak. Hukum Universita Hasanuddin, 2014), h. V.

penelitian mengenai tempat-tempat suci di Cerekang dari segi histori dan ekologi. Oleh karena itu, perlu dilakukan penelitian lebih lanjut mengenai kepercayaan masyarakat adat Cerekang. Dalam hal ini penulis mengkhususkan kepada kepercayaan masyarakat adat Cerekang terhadap *Pua'*.

#### ***E. Tujuan dan Kegunaan Penelitian***

##### **1. Tujuan Penelitian**

Adapun tujuan yang ingin dicapai dalam penelitian ini yaitu:

- a. Untuk mengetahui gambaran masyarakat adat Cerekang.
- b. Untuk mengetahui bentuk-bentuk kepercayaan masyarakat adat Cerekang terhadap *Pua'*.
- c. Untuk mengetahui fungsi dan peran *Pua'* dalam masyarakat adat Cerekang.

##### **2. Kegunaan Penelitian**

Adapun kegunaan penelitian ini yaitu:

- a. Manfaat Teoritis: Memberikan pemahaman teoritis baik pada penulis sendiri maupun pembaca selain itu, juga diharapkan agar bisa menjadi acuan untuk penelitian selanjutnya.
- b. Secara praktis penelitian ini dapat memberikan pemahaman yang tepat terhadap khasanah pemikiran Islam di masyarakat secara umum dan tokoh agama serta pihak lain dalam upaya memahami kepercayaan yang dianut masyarakat adat Cerekang.



## BAB II

### TINJAUAN TEORITIS

#### *A. Sistem Kepercayaan dan Kebudayaan*

##### **1. Defenisi dan teori tentang agama**

Kata agama sendiri memiliki banyak sekali penafsiran yang berbeda-beda tergantung siapa yang menafsirkannya. Sedang dalam Kamus Besar Bahasa Indonesia (KBBI) sendiri mengartikan agama sebagai sistem yang mengatur tata keimanan (kepercayaan) dan peribadatan kepada Tuhan Yang Mahakuasa serta tata kaidah yang berhubungan dengan pergaulan manusia dan manusia serta lingkungannya.<sup>15</sup>

Menurut Parsudi Suparlan, agama dapat didefinisikan sebagai suatu sistem keyakinan yang dianut dan tindakan yang wujudkan oleh suatu kelompok dalam menginterpretasi respon terhadap apa yang dirasakan atau diyakini sebagai sesuatu yang gaib atau yang sakral (suci). Lebih lanjut dikatakan bahwa agama berbeda dengan isme-isme yang lain karena agama yang suci atau *sacred* dan dipertentangkan dengan duniawi atau *profane*. Selain itu, penyerahan diri secara total kepada Tuhannya juga menjadi pembeda isme-isme lain dengan agama, baik agama local maupun agama Ibrahim atau semitik.<sup>16</sup>

---

<sup>15</sup>“Agama”, *Kamus Besar Bahasa Indonesia dalam Jaringan*, <https://kbbi.kemdikbud.go.id/entri/agama> (20 Mei 2018).

<sup>16</sup> Rolland Robertson, ed, *Agama dalam Analisa dan Interpretasi Sosiologis*, Dengan Kata Pengantar oleh Parsudi Suparlan (Jakarta: Rajawali Pers, 1993), h.vii-vii.

Dalam hal ini para antropolog juga telah mendefinisikan agama. Berikut adalah teori beserta definisi agama menurut antropolog:

a. Edward Burnett Tylor

Pada mulanya, Tylor lebih tertarik pada masalah kebudayaan manusia dan kelompok sosial daripada masalah agama. Sehingga ada yang menganggapnya sebagai pencetus antropologi sosial atau antropologi budaya sebagai sebuah sains, sebagaimana yang sekarang ini terdapat di Inggris dan Amerika Utara. Tidak hanya itu, ia juga dikenal sebagai seorang evolusionisme, tokoh evolusi agama.<sup>17</sup>

Akan tetapi, sebelum teori evolusi yang dibahas oleh Tylor ini, maka definisi yang diusulkan oleh Tylor ialah agama sebagai keyakinan terhadap sesuatu yang spiritual. Bagi Tylor terdapat kemiripan yang dimiliki setiap agama namun karakteristik yang dimiliki semua agama adalah keyakinan terhadap roh yang berfikir, berperilaku, dan berperasaan seperti manusia.<sup>18</sup> Selanjutnya Tylor melanjutkan teori asal-usul religinya dengan suatu rincian tentang evolusi religi yang berdasarkan cara berpikir evolusionisme.

Menurut Tylor animisme yang pada dasarnya merupakan keyakinan kepada roh-roh yang mendiami alam semesta sekeliling tempat tinggal manusia, merupakan bentuk religi yang tertua. Pada tingkat kedua dalam evolusi religi, manusia yakin bahwa gerak alam yang hidup itu juga disebabkan adanya jiwa dibelakang peristiwa-

---

<sup>17</sup> Daniel L. Pals, *Seven Theories of Religion: Tujuh Teori Agama Paling Komprehensif*. (Jogyakarta: IRCiSod, 2012). h.30.

<sup>18</sup> Daniel L. Pals, *Seven Theories of Religion: Tujuh Teori Agama Paling Komprehensif*. h. 41.

peristiwa dan gejala-gejala alam itu. Sungai-sungai yang mengalir dan terjun ke laut, gunung-gunung meletus, gempa bumi, angin taufan, gerak matahari, tumbuhnya tumbuh-tumbuhan; pokoknya seluruh gerak alam, disebabkan oleh makhluk-makhluk halus yang menempati alam.

Jiwa alam itu kemudian dipersonifikasikan dan dianggap seperti makhluk-makhluk yang memiliki suatu kepribadian dengan kemauan dan pikiran, yang disebut dewa-dewa alam. Pada tingkat ketiga evolusi religi bersama dengan timbulnya susunan kenegaraan dalam masyarakat manusia, timbul pula keyakinan bahwa dewa-dewa alam itu juga hidup dalam suatu susunan kenegaraan, serupa dengan dunia makhluk manusia. Maka terdapat pula susunan pangkat dewa-dewa, mulai dari raja dewa-dewa sebagai dewa tertinggi sampai dengan dewa-dewa yang rendah pangkatnya. Susunan serupa itu menimbulkan kesadaran bahwa semua dewa itu pada hakikatnya hanya penjelmaan hanya satu dewa saja yaitu dewa yang tertinggi. Akibat dari keyakinan itu adalah berkembangnya keyakinan kepada satu Tuhan dan timbulnya religi yang bersifat monoteisme sebagai tingkat yang terakhir dalam evolusi religi manusia.<sup>19</sup>

#### b. Mircea Eliade

Perlu diketahui bahwa Mircea Eliade dalam teorinya sangat bersebrangan dengan kaum reduksionisme dan sangat meyakini tentang keindependenan dan keotonoman suatu agama atau dapat dikatakan bukan produk dari realitas yang lain. Hal ini semakin jelas dalam penegasannya bahwa fenomena agama harus dipahami

---

<sup>19</sup> Koentjaraningrat, *Sejarah Teori Antropologi* (Jakarta: UI-Press, 1987) h. 49-50.

seperti apa ia tumbuh sesuai tahapannya sendiri. Oleh karena itu, agama perlu dipelajari sebagai sesuatu yang relegius. Tidak hanya itu, Eliade juga menjelaskan bahwa memahami agama melalui beberapa fenomena, seperti psikologi, sosiologi, ekonomi, bahasa, seni atau bidang lainnya adalah sebuah kesalahan, karena studi-studi tersebut melupakan satu hal “unik” dan adapun bagian yang sama sekali tidak bisa direduksi dalam agama, itulah dimensi sakralitas suatu agama.<sup>20</sup>

Konsep Eliade mengenai yang sakral mengatakan bahwa dalam perjumpaan dengan yang sakral, seseorang merasa disentuh oleh sesuatu yang nir-duniawi. Diantara tanda-tandanya ialah seseorang merasakan suatu realitas lain yang belum pernah dikenal sebelumnya, yaitu dimensi dari eksistensi yang maha kuat, sangat berbeda, tiada bandingannya dan merupakan realitas abadi. Oleh karena itu, untuk menemukan suatu yang sakral maka itu adalah tujuan daripada agama, yaitu agar bisa menemukan dan merasakan yang sakral serta membawa seseorang keluar dari alam dan sejarahnya, lalu menempatkannya pada suatu kualitas yang berbeda, dunia yang sama sekali lain, yang transenden dan suci.<sup>21</sup>

## **2. Agama sebagai sistem budaya**

Setelah mengetahui gagasan atau teori agama, maka timbul pertanyaan dari beberapa ahli tentang agama bagian dari kebudayaan ataupun sebaliknya, kebudayaan bagian dari agama. Atau memungkinkan agama dilahirkan oleh kebudayaan dan

---

<sup>20</sup> Daniel L. Pals, *Seven Theories of Religion: Tujuh Teori Agama Paling Komprehensif*, h. 230.

<sup>21</sup> Daniel L. Pals, *Seven Theories of Religion: Tujuh Teori Agama Paling Komprehensif*, h. 236.

sebaliknya agama yang melahirkan kebudayaan. Menurut Bustanuddin Agus, halinilah masalah pokok dalam antropologi agama.<sup>22</sup>

Hubungan agama dan kebudayaan dalam beberapa tulisan para ahli antropolog selalu diartikan bahwa agama selalu dintegrasikan dengan kebudayaan. Dalam konteks ini agama dipandang sebagai realitas sosial sekaligus menjadi sumber nilai dalam tindakan sosial dan budaya. Oleh karena itu, agama dipandang sebagai *cultural universal* artinya agama terdapat disetiap daerah berkebudayaan itu bereksistensi. Antara agama dan budaya dalam perangnya harusnya memberikan hubungan timbal balik atau terjadi dialektika diantara keduanya.<sup>23</sup> Hubungan agama dan kebudayaan dengan menjelaskan agama sebagai sistem kebudayaan ini pertama kali dikemukakan oleh Geertz, seorang antropolog dari Amerika. Geertz menyatakan bahwa agama ialah:

Sebagai sistem simbol-simbol yang berlaku untuk (1) menetapkan suasana hati dan motivasi-motivasi yang kuat, yang meresapi, dan yang tahan lama dalam diri manusia dengan (2) merumuskan konsep-konsep mengenai suatu tatanan umum eksistensi dan (3) membungkus konsep-konsep ini dengan semacam pancaran faktualitas, sehingga (5) suasana hati dan motivasi-motivasi itu tampak khas realistik.<sup>24</sup>

### **3. Kebudayaan dan Islam**

Menurut ilmu antropologi, bahwa kebudayaan adalah keseluruhan system gagasan, tindakan dan hasil karya manusia dalam kehidupan masyarakat yang

---

<sup>22</sup> Bustanuddin Agus, *Agama dalam Kehidupan Manusia* (Jakarta: Rajawali Pers, 2006), h. 32-33.

<sup>23</sup> Adeng Muchtar Ghazali, *Antropologi Agama, Upaya Memahami Keragaman Kepercayaan, Keyakinan dan Agama* (Jakarta: Alfabeta, 2011), h. 33-35.

<sup>24</sup> Clifford Geertz, *Kebudayaan dan Agama*, h. 5.



dijadikan milik diri manusia dengan belajar.<sup>25</sup> Hal ini berarti aktifitas belajar erat kaitannya dengan pembentukan kebudayaan itu sendiri kecuali seperti beberapa tindakan naluri, beberapa refleksi, beberapa tindakan akibat fisiologi ataupun kelakuan membabi buta. Menurut Koentjaraningrat sendiri bahwa manusia melakukan sesuatu dengan belajar terlebih dahulu. Sebagai contoh seseorang makan dengan waktu tertentu dianggap wajar, tapi seseorang makan dan minum dengan alat, cara-cara dan sopan santun sering kali sangat rumit dilakukannya. Oleh karena itu, dipelajarinya dengan susah payah terlebih dahulu.<sup>26</sup>

Uraian mengenai kebudayaan, agama tidak terlepas sebagai salah satu unsur di dalamnya, yaitu agama membuat seseorang memikirkan dan melakukan sesuatu. Kebudayaan adalah suatu aspek yang dipandang perlu dalam memahami realitas sosial masyarakat begitu pun dengan agamanya. Suatu agama yang dianut oleh masyarakat dalam arti agama yang bersumber dari wahyu erat kaitannya dengan budaya masyarakat dari tempat agama itu diturunkan. Bahkan untuk menilai atau membedakan antara agama dan budaya sedikit susah untuk dilakukan. Dalam pemahaman teologi tentu diketahui bahwa agama-agama terkhusus agama Ibrahim diyakini bersumber dari Tuhan dan bukan dari manusia atau gagasan manusia. Namun, dalam pemahaman antropologi semua hasil ijtihad atau pemikiran manusia dalam menginterpretasi ajaran agamanya adalah suatu kebudayaan.

---

<sup>25</sup> Koentjaraningrat, *Pengantar Ilmu Antropologi IX* (Jakarta: Rineka Cipta, 2009), h.144.

<sup>26</sup> Koentjaraningrat, *Pengantar Ilmu Antropologi IX*, h. 144-145.

Islam sangat luas dalam pemaknaannya, bahkan terdapat pemikir yang memaknai Islam bukan hanya sekedar agama saja, namun lebih daripada itu, hal tersebut bisa dilihat dari ajaran dan bidang-bidang yang meliputinya. Kitab suci tidak hanya mengajarkan hubungan manusia dengan Tuhan, namun juga mengajarkan hubungan antara manusia satu dengan yang lainnya. Misalnya mengajarkan tentang kehidupan bermasyarakat, kenegaraan, ekonomi, politik dan lain sebagainya. Lebih lanjut Gazalba menganalogikan bahwa agama itu Islam, tapi Islam bukan agama dengan memisalkan sapi itu hewan, tapi hewan itu bukanlah sapi. Kata hewan tersebut lebih luas dari sapi, demikian pula dengan agama yang merupakan sebagian dari Ad-Din Islam.

Sidi Gazalba dalam penegasan tersebut, membedakan antara agama Islam dengan Ad-Din Islam, dengan menempatkan posisi agama sama dengan kebudayaan Islam serta meletakkan keduanya (agama Islam dan kebudayaan Islam) merupakan bagian dari Ad-Din Islam. Hubungan antara keduanya sangat erat menurut Gazalba, agama Islam mengenai akhirat sedangkan kebudayaan Islam mengenai dunia sekarang. Oleh karena kehidupan di dunia berujung pada kehidupan di akhirat, maka dengan menentukan ujung tersebut, dikendalikanlah pangkal. Dari ini bisa dikatakan bahwa kehidupan di akhirat bisa membentuk sikap hidup dalam kehidupan kebudayaan disertai sikap tersebut ditanam dan dirawat oleh ibadah.<sup>27</sup>

---

<sup>27</sup> Sidi Gazalba, *Pengantar Kebudayaan Sebagai Ilmu*, h. 144-145.

## **B. Konsepsi To-Manurung**

Berdasarkan etimologi, pengertian *To Manurung* merupakan penggabungan dari dua kata bahasa Bugis yaitu *to* dan *manurung*. Dalam hal ini kata *to* merupakan hasil perubahan struktur bahasa Bugis melalui penyerdehanaan pengucapan kata dasar “*tau*” yang berarti orang, sedangkan kata *manurung* berasal dari kata dasar “*turung*” yang mendapatkan imbuhan *ma* yang meruakan imbuhan yang menyatakan tentang keadaan atau sifat suatu pekerjaan. Dengan demikian maka arti dari *manurung* adalah “yang turun” (dari atas). Maka apabila kedua kata tersebut digabungkan menjadi satu yaitu *to manurung* maka akan diperoleh pengertian sebagai “orang yang turun dari atas”.<sup>28</sup>

Selanjutnya dalam konsepsi orang Bugis, pada umumnya di Sulawesi Selatan, senantiasa mengaitkan kepercayaan mereka terhadap alam dan makhluk gaib. Sehingga eksistensi *To Manurung* dihayati sebagai keturunan dewa-dewa dari kayangan. Dari mitos-mitos inilah yang mengisahkan cerita permulaan adanya raja yang memulai pemerintahan di suatu daerah.

Cara kedatangan *To Manurung* digambarkan oleh *lontara-lontara* sebagai sesuatu yang luar biasa. Sesudah itu disusunlah silsilah yang mempertalikannya dengan masa silam yang jauh di zaman *Galigo*. Gowa mempertalikan *To Manurung*-nya

---

<sup>28</sup>Mohammad Natsir, dkk., *Potensi Kepurbakalaan Kabupaten Soppeng* (Makassar: Balai Pelestarian Peninggalan Purbakala, 2009), h. 12.

dengan Karaeng Bayo dan Lakipadada, yakni tokoh-tokoh dalam mitologi Tana Toraja. Wajo mempertalikan silsilah raja-rajanya dengan raja-raja dari tiga buah negeri asal Tana Wajo yang menurun dari raja-raja Luwu' yang berasal dari sawerigading. Bone pun mencari pertautan dengan *epos Galigo* di Tana Luwu'. Hal-hal seperti itu maksudnya tidak lain dari kehendak memperoleh peneromaan model kepemimpinan yang kharismatik di mata rakyat.<sup>29</sup>

### **C. Mitologi/Mitos**

Secara etimologis, mitos berasal dari akar kata *myth* (Inggris), berarti *ceritera kuno*. Dalam bahasa Yunani, mitos berarti *ucapan*. Ucapan tersebut bukan sembarang ucapan, tetapi *ucapan suci*.

Manusia primitif yakin dan percaya bahwa ceritera kuno, atau ucapan suci yang terkandung dalam *mite* adalah pernyataan yang berdasarkan kewibawaan dari yang gaib; yang luar biasa<sup>30</sup>

Dr. A. G. Honig Jr. menyebutnya sebagai teori ilmiah yang primitif, sebab di dalam *mite* itulah diterangkan tentang keadaan suatu zaman yang hingga kini pengaruhnya masih terasa, bahkan di dalam zaman yang azali itulah segala sesuatu diatur dan diciptakan. Bagaimana sesuatu itu terjadi, disebutkan dalam *mite*. Berdasarkan hal tersebut, Honig Jr. berkata:

---

<sup>29</sup>Mattulada, *LATO: Suatu Lukisan Analitis Terhadap Antropologi Politik Orang Bugis* (Cet. II; Ujung Pandang: Hasanuddin University Press, 1995), h. 413-414.

<sup>30</sup>Samiang Katu, *Perbandingan Agama* (Ujung Pandang: IAIN Alauddin Ujung Pandang, 1993), h. 21.

Dengan *mite* itu penghidupan zaman sekarang diberi akar dan dasar di dalam zaman lampau dan oleh karena itu orang lalu tahu apa yang harus dikerjakan pada zaman sekarang. Bergilir gantinya musim, perjalanan bulan dan bintang-bintang, perhubungan antara langit dan bumi, perkawinan kosmis yang besar antara keduanya itu, hal mengatur kaum dan keluarga dan pembagian kasta di India, semuanya itu ditetapkan dalam zaman azali. Dahulu segala hal itu diatur, dan tata tertib itu sekarang pun masih berlaku.<sup>31</sup>

Dari keterangan di atas, dapatlah dipahami bahwa *mite* terjadi di zaman permulaan. Disamping itu, di dalam *mite* nampak secara jelas bahwa apa yang dialami manusia primitif dalam pertemuannya dengan daya-daya dan peristiwa-peristiwa alam akibat pertemuannya itu dianggap sebagai perbuatan-perbuatan yang dilakukan oleh kewujudan-kewujudan. Selain itu, *mite* mengandung daya kekuasaan dan dari *mite* kita dapat banyak mengetahui tentang cara manusia primitif mengalami dunia dan hidup. Perkataan lain melalui *mite*-lah (*mithos*), manusia primitif memperkenalkan agamanya.<sup>32</sup>

---

<sup>31</sup>A. G. Honig Jr., "Ilmu Agama", dalam Samiang Katu, *Perbandingan Agama*, h. 21-22.

<sup>32</sup>Samiang Katu, *Perbandingan Agama*, h. 22.

## **BAB III**

### **METODOLOGI PENELITIAN**

#### ***A. Jenis penelitian***

Dalam penulisan karya ilmiah harus menggunakan metode penelitian yang akan menjadi pedoman dalam proses pengambilan analisis data. Pada bagian ini akan diuraikan metode yang akan digunakan pada saat penelitian. Metode penelitian yang digunakan yaitu:

##### **1. Jenis penelitian**

Menurut Satori dan Aan Komariah Penelitian kualitatif memiliki karakteristik dengan mendeskripsikan suatu keadaan yang sebenarnya, tetapi laporannya bukan sekedar laporan suatu kejadian tanpa suatu interpretasi ilmiah. Metode kualitatif adalah metode penelitian yang digunakan untuk meneliti kondisi obyek yang alamiah, dimana peneliti bertindak sebagai instrumen kunci, teknik pengumpulan data dilakukan secara triangulasi (gabungan), analisis data bersifat induktif, dan penelitian kualitatif lebih menekankan makna daripada generalisasi.<sup>33</sup>

Penelitian ini merupakan penggambaran suatu fenomena sosial dengan variabel pengamatan secara langsung yang sudah ditentukan secara sistematis, faktual, akurat dan spesifik.

---

<sup>33</sup>Sugiyono, *Memahami Penelitian Kualitatif*, (Jakarta: Alfabeta, 2013), h.1.

## **2. Lokasi penelitian**

Adapun lokasi penelitian dilakukan di Dusun Cerekang Desa Manurung Kecamatan Malili Kabupaten Luwu Timur.

### ***B. Pendekatan Penelitian***

Dalam penulisan karya ilmiah penulis menggunakan beberapa pendekatan, yaitu:

1. Pendekatan fenomenologi, merupakan upaya untuk memahami keseluruhan dari fenomena semurni mungkin tanpa ada yang mencampurinya. Langkah yang dilakukan yaitu menganalisis segala intisari yang berhubungan dengan fenomena. Sedangkan yang tidak penting dan diluar fenomenal kita harus meyaringnya atau menahannya atau kalau perlu dibuang. Sehingga pada akhirnya sampailah pada idea yang menjelaskan secara real tentang hakikat sesuatu.<sup>34</sup>
2. Pendekatan antropologis, pendekatan antropologis dalam memahami agama dapat diartikan sebagai salah satu upaya memahami agama dengan cara melihat wujud praktik keagamaan yang tumbuh dan berkembang dalam masyarakat.<sup>35</sup>
3. Pendekatan historis, sejarah atau historis adalah suatu ilmu yang di dalamnya dibahas berbagai peristiwa dengan memperhatikan unsur tempat, waktu, objek, latar belakang, dan pelaku dari peristiwa tersebut. Melalui pendekatan sejarah

---

<sup>34</sup> Mukhlis Latif, *Fenomenologi Max Sceller Tentang Manusia: Disorot Menurut Islam*, (Cet. I ; Makassar: Alauddin University Press, 2014), h. 25.

<sup>35</sup>Abudindin Nata, *Metodologi Studi Islam*, (Jakarta: Rajawali Pers, 2014), h. 35.

seseorang diajak menukik dari alam idealis ke alam yang bersifat empiris dan mendunia. Dari keadaan ini seseorang akan melihat adanya kesenjangan atau keselarasan antara yang terdapat dalam alam idealis dengan yang ada di alam empiris dan historis.<sup>36</sup>

### **C. Sumber data**

#### **1. Data primer**

Data primer (*primary data*), yaitu data empirik yang diperoleh langsung dari objek penelitian perorangan, kelompok dan organisasi.<sup>37</sup>Data primer dapat diperoleh dari informan dan hasil observasi, data primer pada dasarnya merupakan metode yang digunakan untuk pengumpulan data.

#### **2. Data sekunder**

Data sekunder (*secondary data*) yaitu data yang diperoleh melalui telaah kepustakaan, dapat dikatakan bahwa data sekunder adalah data yang telah dikumpulkan oleh pihak lain. Peneliti dapat mencari data sekunder ini melalui data sekunder.<sup>38</sup> Dimana data sekunder dapat diperoleh secara tidak langsung melalui pihak lain (perantara) tetapi dapat dimanfaatkan dalam suatu penelitian.

---

<sup>36</sup>Abudindin Nata, *Metodologi Studi Islam*, h. 47.

<sup>37</sup>Rosady Ruslan, *Metode Penelitian Public Relation Dan Komunikasi* (jakarta: Rajawali pers,2010), h. 29-30.

<sup>38</sup>Mudrarajad Kuncoro, *Metode Riset Untuk Bisnis dan Ekonomi* (Cet. III; Jakarta: Erlangga, 2009), h. 148.



#### ***D. Metode Pengumpulan Data***

Dalam pengumpulan data penulis akan terjun langsung kelapangan untuk mendapatkan data yang sebenarnya dari informan. Adapun tehnik pengumpula data dalam penelitian ini sebagai berikut:

##### **1. Observasi**

Observasai atau pengamatan adalah kegiatan keseharian manusia dengan menggunakan panca indera mata sebagai alat bantu utamanya selain panca indra lainnya seperti telinga, penciuman, mulut dan kulit. Karena itu, observasi adalah kemampuan seorang untuk menggunakan pengamatanya melauai hasil kerja panca indera mata serta dibantu dengan pancra indera lainnya.Jadi observasi adalah metode pengumpulan data yang digunakan untuk menghimpun data penelitian melalui pengamatan.<sup>39</sup> Pada tahap ini peneliti akan melakukan pengamatan langsung terhadap kegiatan-kegiatan yang dilakukan oleh masyarakat adat Dusun Cerekang.

##### **2. Wawancara**

Wawancara (interview), merupakan salah satu metode pengumpulan data melalui komunikasi, yakni proses tanya jawab antara pengumpul data (pewawancara)

---

<sup>39</sup>Burhan Bungin, *Metode Penelitian Kualitatif* (Jakarta: Kencana, 2009), h. 106.

dengan sumber data (narasumber).<sup>40</sup> Dimana narasumber yang akan diwawancarai peneliti yaitu masyarakat setempat, juru kunci, atau pemerintah setempat.

### **3. Dokumentasi**

Dokumentasi dapat diasumsikan sebagai sumber data tertulis yang terbagi dalam dua kategori yaitu sumber resmi dan sumber tidak resmi. Sumber resmi merupakan dokumen yang dibuat /dikeluarkan oleh lembaga atau perorangan atas nama lembaga. Sumber tidak resmi adalah dokumen yang dibuat/dikeluarkan oleh individu tidak atas nama lembaga. Dokumen yang akan dijadikan sebagai sumber referensi adalah hasil rapat. Dalam proses dokumentasi peneliti akan merekam dan mencatat seluruh rangkaian penelitian untuk dijadikan sebagai arsip dalam mendukung validitas data yang didapatkan dilokasi penelitian.<sup>41</sup>

#### ***E. Instrument Penelitian***

Instrumen penelitian adalah peneliti instrumen utama yang menjelaskan tentang alat bantu untuk pengumpulan data yang disesuaikan dengan jenis penelitian yang dilakukan dengan merujuk pada metodologi penelitian yaitu:

1. Alat tulis menulis, buku, pulpen/pensil sebagai alat untuk mencatat informasi yang di dapat pada saat observasi.
2. Alat perekam suara sebagai alat untuk merekam narasumber saat di lapangan

---

<sup>40</sup>Rianto Adi, *Metodologi Penelitian Sosial dan Hukum* (Jakarta: Granit, 2004), h.

<sup>41</sup>Sofyan Siregar, *Statistika Deskriptif Untuk Penelitian* (Cet. III; Jakarta: Rajawali Pers, 2012), h. 131.

3. Kamera sebagai alat untuk mengambil gambar di lokasi penelitian.

#### ***F. Analisis Data***

Setelah melakukan pengumpulan data, maka penulis mengolah data tersebut dan menganalisisnya dengan cara menyusun secara sistematis data yang diperoleh dari hasil observasi dan dokumentasi, dengan cara mengorganisasikan data ke dalam kategori, menjabarkan ke dalam unit – unit, melakukan sintesa, menyusun ke dalam pola, memilih mana yang penting dan yang akan dipelajari, dan membuat kesimpulan sehingga mudah dipahami oleh diri sendiri maupun orang lain.<sup>42</sup>

Analisis data yang digunakan dalam penelitian ini adalah analisis deskriptif kualitatif, analisis ini merupakan salah satu dari jenis penelitian yang termasuk dalam jenis penelitian kualitatif. Adapun tujuan dari penelitian ini adalah untuk mengungkapkan kejadian atau fakta, keadaan, fenomena, variabel dan keadaan yang terjadi saat penelitian berlangsung dengan menyuguhkan apa sebenarnya yang terjadi. Penelitian ini menafsirkan dan menguraikan data yang bersangkutan dengan situasi yang sedang terjadi, sikap serta pandangan yang terjadi didalam suatu masyarakat, pertentangan antara dua keadaan atau lebih, hubungan antar variabel yang timbul, perbedaan antara fakta yang ada serta pengaruhnya setiap suatu kondisi, dan sebagainya.<sup>43</sup> Ada tiga komponen pokok dalam analisis data, yakni:

---

<sup>42</sup> Sugiyono, *Memahami Penelitian Kualitatif*, h. 335.

<sup>43</sup> Sofyan siregar, *Statistik Deskriptif untuk Penelitian*, h. 131.

## **1. Reduksi data**

Reduksi data merupakan proses pemilihan dan pemusatan perhatian pada penyederhanaan data kasar yang muncul dari catatan-catatan tertulis di lapangan. Reduksi data juga merupakan suatu bentuk analisis yang mempertegas, memperpendek, membuang hal yang tidak penting, dan mengatur data sedemikian rupa sehingga kesimpulan akhir dapat dilakukan.

## **2. Penyajian data**

Penyajian data diartikan sebagai pemaparan informasi yang tersusun untuk memberi peluang terjadinya suatu kesimpulan. Selain itu dalam penyajian data diperlukan adanya perencanaan kolom dan tabel bagi data kualitatif dalam bentuk khususnya. Dengan demikian, penyajian data yang baik dan jelas sistematikanya sangatlah diperlukan untuk melangkah kepada tahapan penelitian kualitatif selanjutnya.<sup>44</sup>

## **3. Penarikan kesimpulan**

Penarikan kesimpulan merupakan tahap akhir dalam penelitian dimana data-data yang telah diperoleh akan ditarik garis besar/kesimpulan sebagai hasil keseluruhan dari penelitian tersebut.

---

<sup>44</sup>Sofyan siregar, *Statistik Deskriptif untuk Penelitian*, h. 215.

Ketiga komponen tersebut satu sama lain saling berkaitan erat dalam sebuah siklus. Peneliti bergerak diantara tiga komponen tersebut. Hal ini dimaksudkan untuk memahami atau mendapatkan pengertian yang mendalam, komprehensif dan rinci sehingga menghasilkan kesimpulan induktif sebagai pemahaman dan pengertian peneliti.<sup>45</sup>

---

<sup>45</sup>Burhan Bungin, *Metodelogi Penulisan Kualitatif*, h. 110.

## BAB IV

### HASIL PENELITIAN DAN PEMBAHASAN

#### A. *Gambaran Umum Lokasi Penelitian*

##### 1. Asal Usul Desa Manurung

Dalam buku *I Lagaligo*, *Wanua Manurung* dapat diartikan sebagai tempat lahirnya awal peradaban dan berakhirnya mitos tentang adanya perkawinan silang antara kerajaan bumi dan kerajaan langit.

Menurut *La Sahide* seorang pekisah rakyat yang menyebutkan bahwa *Sawerigading* yang merupakan putera raja Luwu dari *Kerajaan Luwu Purba*, Sulawesi Selatan, Indonesia, *Wanua Manurung* adalah kawasan penting dalam catatan perjalanan tokoh tersebut. Dalam bahasa setempat *Sawerigading* berasal dari dua kata, yaitu *sawe* yang berarti menetas (lahir), dan *ri gading* yang berarti di atas bambu betung. Jadi nama *Sawerigading* berarti keturunan dari orang yang menetas (lahir) di atas bambu betung (adalah tempat asal mula turunnya keturunan dewa).<sup>46</sup> Nama ini dikenal melalui cerita yang termuat dalam *Sureq Galigo* dimulai ketika para dewa langit bermufakat untuk mengisi dunia ini dengan mengirim *Batara Guru* anak *Patotoe* di langit dan *Nyilitomo* anak *guru ri Selleng* di *Peretiwi* (dunia bawah) untuk menjadi penguasa di bumi. Dari perkawinan keduanya lahirlah putra mereka yang bernama *Batara Lattu'*, yang kelak menggantikan ayahnya penguasa di Luwu.

---

<sup>46</sup>Andi M. Rusdi Maidin, *Model Kepemimpinan Uwatta dalam Komunitas Tolotang Bantaeng* (Cet. I; Makassar: CV Sah Media, 2017), h. 124.

Dari perkawinan *Batara Guru* dengan beberapa pengiringnya dari langit serta pengiring *We Nyilitomo* dari *Peretiwi* lahirlah beberapa putra mereka yang kelak menjadi penguasa di daerah-daerah Luwu sekaligus pembantu *Batara Lattu'*. Setelah *Batara Lattu'* cukup dewasa, ia dikawinkan dengan *We Datu Sengeng*, anak *La Urumpassi* bersama *We Padauleng* di *Tompottikka*. Setelah itu *Batara Guru* bersama isteri kembali ke langit. Dari perkawinan keduanya lahirlah *Sawerigading* dan *We Tenriabeng* sebagai anak kembar emas yaitu seorang laki-laki dan seorang perempuan.

Fakta sejarah memberi pandangan bahwa cerita *Sawerigading* mempunyai nilai sejarah yaitu adanya kronik di Bone, Soppeng dan Wajo yang menyatakan bahwa raja pertama mereka adalah *Tomanurung* yang bersumber dari keturunan *Sawerigading*. Demikian pula kaum bangsawan di Sulawesi Selatan, termasuk Luwu, menganggap bahwa *La Galigo* dan *Sawerigading* adalah nenek moyang mereka. Dalam silsilah raja-raja di Sulawesi Selatan *Lontara Panguriseng*, di puncak silsilah itu terdapat tokoh-tokoh *La Galigo*, *Sawerigading*, *Batara Lattu'* dan *Batara Guru*.<sup>47</sup>

Atas dasar cerita tersebut *Wanua Manurung* menjadi kawasan paling penting dalam sejarah lahirnya kerajaan Luwu, kerajaan tertua di pulau Sulawesi. Saat ini *Wanua Manurung* masuk dalam wilayah teritorial Kabupaten Luwu Timur, Sulawesi Selatan, namanya pun berubah menjadi Desa Manurung.

---

<sup>47</sup>“Wanua Manurung”, *Wikipedia Ensiklopedia Bebas*, [http://id.wikipedia.org/wiki/Wanua\\_Manurung](http://id.wikipedia.org/wiki/Wanua_Manurung) (24 September 2018).

## 2. Kondisi Geografis

Kecamatan Malili merupakan salah satu kecamatan di Kabupaten Luwu Timur dengan luas wilayah 921,20 km<sup>2</sup>, kecamatan yang merupakan ibukota Kabupaten Luwu Timur. Secara astronomis, Kecamatan Malili terletak di 2°29'24" - 2°51'33" lintang selatan dan 120°57'16" - 121°22'46" bujur timur. Kecamatan Malili berbatasan dengan Kecamatan Nuha di sebelah utara, Kecamatan Nuha dan Towuti sebelah timur, sebelah selatan berbatasan dengan Teluk Bone dan Propinsi Sulawesi Tenggara. dan di sebelah barat berbatasan dengan Kecamatan Angkona dan Teluk Bone. Kecamatan Malili terdiri dari 14 wilayah pedesaan dan 1 wilayah kelurahan yang seluruhnya berstatus definitif. Wilayah Kecamatan Malili merupakan wilayah bukan pantai. Dari 15 desa/kelurahan, hanya terdapat 2 desa yang merupakan wilayah pantai yaitu Desa Harapan dan Desa Lakawali Pantai. Secara topografi wilayah Kecamatan Malili merupakan daerah berbukit-bukit. Terdapat empat sungai yang mengalir Kecamatan ini yaitu sungai Lawape, sungai Malili, sungai Cerekang, dan sungai Pongkeru.

Sepanjang tahun 2017, curah hujan tertinggi di Kecamatan Malili terjadi pada bulan November dengan tingkat curah hujan 462 mm. Sedangkan curah hujan terendah terjadi di bulan Januari dengan tingkat curah hujan 155 mm.<sup>48</sup>

Desa Manurung secara administratif berada di wilayah Kecamatan Malili dan merupakan Desa Induk yang telah dimekarkan menjadi 5 (lima) desa yaitu Desa

---

<sup>48</sup> BPS Kabupaten Luwu Timur, *Kecamatan Malili Dalam Angka 2018* (CV. Amadeus, 2018). h. 10.



Lakawali, Lakawali Pantai, Tarabbi, Atue, dan Ussu, sehingga saat ini Kecamatan Malili telah memiliki 14 desa dan 1 kelurahan. Desa Manurung terdiri atas 4 (empat) dusun yakni Dusun Cerekang, Dusun Tomba, Dusun Pabeta, dan Dusun Wulasi. Desa Manurung adalah merupakan salah satu desa yang merupakan karakteristik potensi sumber daya alam berupa sektor pertanian dan perikanan.

Sebagaimana kita ketahui bahwa hampir seluruh wilayah Desa Manurung berada pada jalur transportasi Sulawesi Selatan, sehingga mobilitas penduduk dari daerah-daerah dari luar desa dan luar kabupaten Luwu Timur sangat memungkinkan untuk berdomisili di desa Manurung sehingga dampaknya pada keanekaragaman suku yang bermukim di desa Manurung.

Desa Manurung adalah salah satu desa yang terletak pada bagian barat Kecamatan Malili dengan luas wilayah 57,7 km<sup>2</sup> atau 0,63% dari seluruh Kecamatan Malili Kabupaten Luwu Timur, Sulawesi Selatan. Desa Manurung terletak di titik kordinat 121,02241 bujur timur dan -2,57981 litang selatan. Wilayah Desa Manurung jika ditinjau dari segi geografisnya dibatasi oleh:

- a. Sebelah utara berbatasan dengan Desa Tarabbi;
- b. Sebelah Timur berbatasan dengan Desa Atue;
- c. Sebelah barat berbatasan dengan Desa Tampinna;
- d. Sebelah selatan berbatasan dengan Desa Lakawali.

Ekosistem di sekitar Dusun Cerekang terdiri dari ekosistem alami (berupa hutan, kebun, ladang, pekarangan, tambak dan sawah). Sebagian kawasan hutan di Desa Manurung merupakan hutan adat, yang terletak di kiri dan kanan Sungai

Cerekang dan lebih dikenal dengan nama Hutan Keramat Cerekang. Hutan Adat Cerekang terdiri dari beberapa tipe ekosistem, yaitu hutan dataran rendah, hutan tepi sungai (*riverine*), rawa air tawar, rawa payau dengan vegetasi nipah (*Nypha fruticans*) dan mangrove. Formasi mangrove di daerah ini memiliki 24 jenis flora, di antaranya adalah *Rhizophora* spp., *Bruguiera* spp., *Sonneratia* spp., *Avicennia* spp., *Xylocarpus* spp., dan *Ceriops tagal* (CCICD dan PSL Unhas, 1992). Hutan Cerekang mungkin merupakan satu-satunya habitat buaya muara (*Crocodylus porosus*) yang tersisa dan terjaga dengan aman di Sulawesi Selatan

Dalam monografi Desa Manurung tercatat luas hutan di desa ini 1.527 ha, tetapi angka ini tidak dapat dipertanggungjawabkan karena tidak jelas sumbernya. Sementara luas rawa di empat desa sekitar Sungai Cerekang yaitu Ussu, Atue, Manurung dan Lakawali pada tahun 2001 adalah 605 ha, atau mencakup 69% dari seluruh rawa di Kecamatan Malili. Luas tambak di keempat desa tersebut adalah 1.540 ha. Diperkirakan luas tambak ini meningkat pesat setelah Luwu Utara menjadi kabupaten tersendiri tahun 1999, dan akan bertambah lagi setelah Kabupaten Luwu Timur berdiri pada tahun 2003.<sup>49</sup>

### **3. Kondisi Demografis**

Secara umum keadaan demografi Desa Manurung adalah termasuk daerah yang mempunyai jumlah penduduk yang padat walaupun sebaran penduduk di tiap-tiap

---

<sup>49</sup> Hendra Gunawan, *Desentralisasi: Ancaman dan Harapan Bagi Masyarakat Adat, Studi Kasus Masyarakat Adat Cerekang di Kabupaten Luwu Timur, Provinsi Sulawesi Selatan*, h. 5.

dusun tidak merata. Kepadatan penduduk di Desa Manurung tidak serta merta berhubungan dengan kondisi pemukiman warga, karena deretan rumah warga di Manurung ini masih agak berjarak, jarang pemukiman/rumah antar warga itu berdempet-dempetan, ini dikarenakan area/lokasi tanah pemukiman warga masih luas.

Dari hasil pendataan penduduk yang dilakukan oleh Kasi Pemerintahan Desa Manurung pada tahun 2018, jumlah penduduk Desa Manurung terdiri atas 1.024 KK dengan total jumlah jiwa 4.171 orang, dan jumlah penduduk yang terdiri dari 2.056 jiwa penduduk perempuan dan 2.115 jumlah penduduk laki-laki. Berikut tabel jumlah penduduk Desa Manurung berdasarkan dusun serta kelompok usia:

*Tabel I  
Data Jumlah Penduduk Berdasarkan Dusun*

No.	Dusun	Jumlah	Persentase
1	Cerekang	1.094	26%
2	Tomba	977	23%
3	Pabeta	1.271	30%
4	Wulasi	829	20%
Jumlah		4.171	100%

*Sumber Data: Profil Desa Manurung Tahun 2018*

*Tabel II  
Data Jumlah Penduduk Berdasarkan Kelompok Usia*

No.	Usia	Jumlah	Persentase
1	< 1 tahun	10	0%
2	1-4 tahun	425	10%
3	5-14 tahun	672	16%
4	15-39 tahun	753	18%
5	40-64 tahun	1.340	32%
6	65 tahun ke atas	971	23%
Jumlah		4.171	100%

*Sumber Data: Profil Desa Manurung Tahun 2018*

Dari data di atas dapat disimpulkan bahwa usia lansia yaitu 65 tahun keatas di Desa Manurung relatif banyak yakni berjumlah 971 jiwa atau setara dengan 23% dari total penduduk desa. Hal ini perlu menjadi perhatian bagi pemerintah setempat terutama mengenai kesehatan lansia (lanjut usia). Hal ini tentu menjadi permasalahan serius mengingat kurangnya fasilitas kesehatan yang terdapat di Kecamatan Malili pada umumnya dan di Desa Manurung pada khususnya. Dalam data yang terdapat pada profil desa hanya ditemukan 3 posyandu (pusat pelayanan terpadu) dan 1 pusku (puskesmas pembantu) serta 1 puskesmas yang berada di Kecamatan Malili yang jarak tempuh dari desa ke puskesmas sekitar 20 sampai 30 menit berkendara dengan kecepatan sedang.

Berdasarkan data tersebut di atas, penduduk dusun Cerekang tergolong relatif banyak dengan jumlah penduduk 1.094 jiwa atau setara dengan 26% dari total

keseluruhan jumlah penduduk desa Manurung. Namun, untuk fasilitas kesehatan yang berada di dusun Cerekang justru tidak sepadan dengan banyaknya penduduk. Hanya terdapat satu buah puskesmas (Puskesmas Pembantu) di dusun Cerekang.

Mata pencaharian penduduk Desa Manurung sangat bervariasi. Mulai dari petani, nelayan, buruh, pegawai swasta serta pegawai negeri sipil (PNS). Berikut tabel jumlah penduduk Desa Manurung berdasarkan jenis pekerjaan:

*Tabel III  
Jumlah Penduduk Berdasarkan Pekerjaan*

No.	Pekerjaan	Jumlah	Persentase
1	Petani	150	44%
2	Nelayan	35	10%
3	Buruh Tani/Nelayan	10	3%
4	PNS	115	34%
5	Pegawai Swasta	31	9%
Jumlah		341	100%

*Sumber Data: Profil Desa Manurung Tahun 2018*

Pada data di atas dapat disimpulkan bahwa sebagian besar penduduk Desa Manurung bekerja sebagai petani (tani tambak dan tani sawah) yaitu sebesar 44% atau sekitar 150 jiwa. Hal tersebut sangat wajar karena mengingat kawasan Desa Manurung merupakan pegunungan. Meskipun terdapat sungai di desa yaitu sungai cerekang di

dusun Cerekang, yang menjadi akses menuju laut, tetapi tidak banyak penduduk desa yang berprofesi sebagai nelayan.

Masyarakat adat Cerekang yang bermukim di dusun Cerekang juga memiliki berbagai jenis pekerjaan seperti nelayan, petani dan juga pegawai negeri maupun swasta. Meskipun berada di lokasi yang sebagian besar wilayahnya adalah hutan, namun sebagian masyarakat dusun Cerekang juga berptofesi sebagai nelayan mengingat adanya sungai Cerekang yang menjadi akses menuju laut. Disamping itu, juga terdapat masyarakat adat Cerekang yang memilih berbisnis atau pun mengadu nasib keluar wilayah dusun Cerekang.

Fasilitas pendidikan yang tersedia di Desa Manurung tidak lengkap. Hanya ada TK (taman kanak-kanak), SD (sekolah dasar) serta SMP (sekolah menengah pertama). Adapun untuk tingkat pendidikan lebih tinggi hanya terdapat di luar daerah sehingga siswa yang bersekolah harus menempuh jarak yang lumayan jauh untuk ke sekolah. Sebagian besar penduduk Desa Manurung yang bersekolah ditingkat SMA (sekolah menengah atas) memilih bersekolah di SMA terdekat yang berada di Kecamatan Malili. Sedangkan penduduk yang melanjutkan sekolah ke jenjang perkuliahan sebagian besar memilih berkuliah di Kota Palopo dan Kota Makassar. Berikut tabel jumlah penduduk yang berdasarkan tingkat pendidikan yang tersedia di Desa Manurung:

*Tabel IV*

*Jumlah Penduduk Berdasarkan Tingkat Pendidikan*

No.	Sekolah	Jumlah	Persentase
1	TK	64	6%
2	SD	396	39%
3	SMP	498	50%
4	SLB	46	5%
Jumlah		1004	100%

*Sumber Data: Profil Desa Manurung Tahun 2018*

Nilai tambah (plus) pada data tersebut yaitu dengan tersedianya SLB (sekolah luar biasa) bagi anak-anak yang berkebutuhan khusus meskipun tidak banyak siswa yang terdaftar sebagai anak berkebutuhan khusus. Hal ini menjadi bukti bahwa pemerintah setempat peduli terhadap pendidikan bagi anak-anak yang berkebutuhan khusus. Namun, pembangunan sekolah tidak merata di setiap dusun karena tidak terdapat sekolah yang berada di Dusun Cerekang.

Berdasarkan data yang telah diperoleh, terdapat beragam suku yang mendiami desa Manurung. Berikut tabel kependudukan masyarakat desa Manurung berdasarkan suku:

*Tabel V*  
*Jumlah Penduduk Berdasarkan Suku*

No.	Suku	Jumlah	Persentase
1	Bugis	2,421	58%
2	Jawa	134	3%
3	Toraja	98	2%

4	Padoe	1,420	34%
5	Bali	98	2%
Jumlah		4,171	100%

*Sumber Data: Profil Desa Manurung Tahun 2018*

Berdasarkan data yang telah diperoleh di atas, suku Bugis adalah suku yang mendominasi desa Manurung dengan jumlah penduduk sebanyak 2.421 jiwa dengan persentase lebih dari setengah dari penduduk desa Manurung yaitu 58%. Suku bugis merupakan suku asli di desa Manurung dan suku lainnya merupakan suku-suku pendatang dan berdiam di desa Manurung.

Di samping itu, juga terdapat suku yang merupakan salah satu dari dua belas anak suku yang berada di Kedaduan Luwu yaitu suku *Padoe*. *Padoe* adalah nama suku yang terkenal dengan nama *Suku Padoe*. Bahasanya bernama bahasa *Padoe* atau dalam bahasa lokal disebut *Pau Padoe*. Menurut ahli linguistik, bahasa *Padoe* adalah salah satu dialek dari bahasa *Mori* yaitu bahasa yang digunakan di kabupaten Morowali Utara, Sulawesi Tengah.<sup>50</sup> Dalam bahasa setempat istilah *Padoe* berarti “orang jauh”, karena itu dikenal pula sebagai *To Belae*.<sup>51</sup>

---

<sup>50</sup> Lembaga Adat Padoe, “Sejarah Singkat Padoe”, *Situs Resmi Lembaga Adat Padoe* <http://www.lembagaadatpadoe.org> (18 Maret 2019)

<sup>51</sup> “Suku Padoe” *Wikipedia Ensiklopedia Bebas*, [http://id.wikipedia.org/wiki/Suku\\_Padoe](http://id.wikipedia.org/wiki/Suku_Padoe) (18 Maret 2018).



Dengan adanya beragam suku yang berdiam di desa Manurung maka beragam pula lah agama yang dianut oleh masyarakat. Berikut adalah tabel kependudukan masyarakat Desa Manurung berdasarkan penganut Agama:

*Tabel VI  
Jumlah Penduduk Berdasarkan Agama*

No.	Agama	Jumlah Jiwa	Persentase
1	Islam	3897	93%
2	Kristen	196	5%
3	Bali	78	2%
Jumlah		4171	100%

*Sumber Data: Profil Desa Manurung Tahun 2018*

Sebagian besar penduduk desa menganut agama Islam sebagai agama mereka. Berjumlah sekitar 3.897 jiwa masyarakat yang beragama Islam, sekitar 196 jiwa masyarakat yang beragama Kristen dan sekitar 78 jiwa masyarakat yang beragama Hindu Bali. Dengan data yang telah diperoleh ini dapat diketahui bahwa penduduk yang mendiami dusun Cerekang secara keseluruhan bersuku Bugis dan beragama Islam, mengingat bahwa menurut *Sureq I La Galigo*, di Cerekanglah tempat dimana pertama kali peradaban suku Bugis dimulai.

### ***B. Sejarah Munculnya Kepercayaan Adat Cerekang***

Desa Cerekang dinamakan *Cerekang* karena wilayah tersebut berada di tepi sungai Cerekang. Sedangkan untuk makna kata *Cerekang* terdapat beberapa makna

yang berbeda. Salah satunya menurut Ria Aci, adalah berasal dari kata *Cere* yang berarti “dituangkan”.<sup>52</sup> Kata *Cere* ini menurut Ria Aci hal ini berdasar pada cerita ketika *La Tonge’ Langi*” atau yang lebih dikenal dengan gelar Batara Guru diturunkan ke bukit Pansewoni yang terletak di hulu sungai Cerekang sebagai manusia pertama sekaligus raja pertama *Alekawa*<sup>53</sup> yaitu Luwu dengan pusat kerajaan di *Ware*.<sup>54</sup>

Pada versi yang lain, kata *Cerekang* berasal dari kata *Cerea* yang berarti “lari”. Kata *Cerea* ini di ambil dari bahasa Wotu. Orang Wotu mengklaim kata *Cerekang* berasal dari bahasa mereka yaitu *Cerea* yang berarti “lari” mungkin dikarenakan daerah sekitar sungai Cerekang tersebut merupakan tempat pelarian mereka pada zaman dahulu. Hal ini diungkapkan oleh Usman Siabeng selaku ketua dan penasehat Komunitas Adat Cerekang:

Di Wotu itu mengklaim bahwa Cerekang itu mereka yang punya, selagi mereka tidak datang dan mereka tidak bongkar semua di sini tidak masalah kalau cuma dia klaim namanya saja tidak apa. Karena begini, menurut dia itu kata *Cerekang* itu kan berasal dari bahasanya *Cerea* yang berarti “lari”. Dan kalau kita pahami itu kata “lari” berarti dia lari na tinggalkan ini Cerekang atau tempat pelariannya ini Cerekang dari sana ke sini. Artinya lari kan luas, lari dari mana? Tinggalkan atau datang?<sup>55</sup>

Selain dari kedua versi tersebut di atas, juga terdapat versi lain yang berasal dari masyarakat dusun Cerekang itu sendiri. Seperti yang dikatakan oleh bapak Irwan Jafar:

---

<sup>52</sup> Sitti Qomaria, “Mengenal Suku Cerekang yang Mensakralkan Hutan dan Sungainya di Kabupaten Luwu Timur”, *Blog Ria Aci*, <https://riaaci.blogspot.com/2014/12/mengenal-budaya-suku-cerekang-yang.html?m=1> (9 Januari 2019).

<sup>53</sup> *Alekawa*’ atau juga disebut sebagai dunia tengah atau dunia yang sekarang ini dihuni oleh manusia (bumi).

<sup>54</sup> *Ware*’ merupakan nama daerah sebelum berubah nama menjadi Palopo, yaitu daerah yang menjadi pusat kerajaan Luwu sebelum akhirnya berpindah ke daerah Malangke.

<sup>55</sup> Usman Siabeng (56 tahun), Penasihat Komunitas Adat Cerekang, *Wawancara*, Dusun Cerekang, 10 September 2018.

*Cerekang* itu sebenarnya artinya “bersih dan selamat”. Itu dikatakan bersih lihat *mi* sungai Cerekang, bersih. Tidak boleh orang buang kotoran di situ, tidak boleh juga kencing dengan buang air besar di situ. Itu sungai Cerekang tidak pernah juga kena banjir selama ini. Paling keruh sedikit *ji* airnya.<sup>56</sup>

Dari beberapa versi makna dari kata *Cerekang* yang telah disampaikan di atas, tidak dapat disimpulkan pengertian yang mana yang menjadi landasan tepat sebagai asal kata *Cerekang*. Menurut bapak Usman Siabeng, Semuanya bisa dikatakan benar karena memiliki landasan masing-masing dalam memaknai. Menurut beliau, persoalan pemaknaan dan pengertian kata itu bukanlah hal yang menjadi fokus mereka. Masyarakat adat sekarang ini lebih memperjuangkan apa yang telah menjadi ajaran para leluhurnya, yaitu melestarikan dan tidak merusak alam.

Sejarah awal munculnya kepercayaan adat Cerekang tidak lepas dari kepercayaan masyarakat terhadap pantangan memakan pisang *Manurung*. Masyarakat adat Cerekang meyakini jika mereka memakan pisang Manurung (kepok) tersebut maka akan berimbas pada kesehatan mereka. Akan ada berbagai macam penyakit yang muncul di area perut dan penyakit-penyakit tersebut tidak akan teridentifikasi dalam dunia medis. Hanya ada satu jalan keluar untuk menyembuhkan penyakit tersebut yakni dengan menggunakan bagian dari pisang Manurung tersebut baik berupa daunnya, buahnya, batang pohonnya maupun kulit pisangnya.

Keyakinan masyarakat adat Cerekang untuk tidak mengonsumsi pisang *manurung* didasari oleh kepercayaan bahwa sejarah asal-usul mereka berasal dari tanah

---

<sup>56</sup>Irwan Jafar (38 tahun), Kepala Desa Manurung, *Wawancara*, Dusun Cerekang, 10 September 2018.

liat yang berbentuk manusia dan pisang *manurung* menempel pada tumpukan tanah yang berbentuk manusia sehingga orang-orang menganggap bahwa dengan mengonsumsi pisang *manurung* sama dengan memakan diri sendiri. Selain itu masyarakat adat Cerekang percaya bahwa pisang *manurung* tersebut sama dengan buah khuldi, yang merupakan buah yang dilarang oleh tuhan untuk dikonsumsi manusia, bahkan masyarakat Cerekang ada yang mengatakan lebih baik mengonsumsi daging babi dibanding mengonsumsi pisang *manurung*. Hal ini disampaikan oleh salah seorang masyarakat adat Cerekang “Kalau bagi *kita* itu pisang *Manurung* samaji dengan diri *ta'* sendiri. Kalau dimakan itu pisang sama *ji* kalau dimakan diri *ta'* sendiri”.<sup>57</sup>

Hal ini tentu diyakini masyarakat adat Cerekang karena sebelumnya telah dipesankan oleh moyang mereka. Masyarakat adat Cerekang hingga kini masih memegang teguh nilai-nilai budaya lokal yang telah diwarisi oleh moyang mereka melalui tradisi lisan.

Tradisi lisan adalah segala wacana yang disampaikan secara lisan, mengikuti cara atau adat istiadat yang telah memola dalam suatu masyarakat. Kandungan isi wacana tersebut dapat mencakup berbagai hal: berbagai jenis cerita ataupun berbagai jenis ungkapan seremonial dan ritual. Cerita-cerita yang disampaikan secara lisan itu bervariasi mulai dari uraian genealogis, mitos, legenda, dongeng, hingga berbagai

---

<sup>57</sup>Mustika (37 tahun), Masyarakat adat Cerekang, *Wawancara*, Dusun Cerekang, 10 September 2018.

cerita kepahlawanan. Pengembangan cerita terjadi dari mulut ke mulut sehingga menimbulkan banyak versi cerita.<sup>58</sup>

Pesan-pesan yang diwariskan oleh leluhur masyarakat adat Cerekang hingga sekarang masih dipegang teguh oleh generasi penerus masyarakat adat Cerekang melalui tradisi lisan tersebut. Meski menganut tradisi lisan dalam menyampaikan ajaran leluhur, tapi sebenarnya pesan-pesan leluhur tersebut telah dituliskan dalam buku-buku dalam aksara *lontara* kuno. Akan tetapi dewasa ini tidak ada lagi yang mampu menerjemahkan secara keseluruhan tulisan-tulisan tersebut. Seperti yang dikatakan oleh bapak Usman:

Orang cerekang itu yang dia anut itu adalah pesan leluhur. Leluher sering berkata akan ada begini, kalau kamu lakukan begini akibatnya akan begini. Pesan leluhurnya itu ada tertulis dalam *lontara* masalahnya sekarang tidak ada mi yang bisa baca *lontara* kuno. Kalau ada yang mau belajar mungkin bisa *ji* bacai, cuman pengertiannya, kalau diterjemahkan itu *apa-apabeda* lagi artinya dalam bahasa bugis. Tulisannya *lontara ji*, tapi makna katanya tidak begitu bedai jadi harus diterjemahkan karena itu tertulis pakai *lontara kuno*.<sup>59</sup>

Pesan-pesan yang disampaikan oleh leluhur masyarakat adat Cerekang bukan serta merta hanya mengenai pantangan memakan pisang *Manurung*, tetapi masih banyak pantangan lainnya seperti perintah untuk melindungi hutan yang merupakan hutan adat, dilarangnya mengotori dan mencemari sungai serta larangan untuk membunuh hewan yang sejak awal sudah berada di kawasan sekitar sungai cerekang

---

<sup>58</sup> I Nengah Duija, "Naskah, Tradisi Lisan dan Sejarah", *Wacana: Jurnal Ilmu Pengetahuan Budaya* 7, no. 2 (2005), h. 113.

<sup>59</sup> Usman Siabeng (56 tahun), Penasihat Komunitas Adat Cerekang, *Wawancara*, Dusun Cerekang, 10 September 2018.

tersebut, seperti buaya dan kera. Hal ini juga tidak lepas dari alasannya yaitu menjaga ekosistem alam. Karena dari alam tersebut lah yang menjadi sumber kehidupan makhluk hidup.

### ***C. Bentuk Kepercayaan Masyarakat Adat Cerekang Terhadap Pua'***

Sistem kepercayaan masyarakat adat Cerekang ini pada dasarnya merupakan tradisi-tradisi yang masih dilakukan oleh masyarakat. Berdasarkan tradisi-tradisi tersebut ditemukan berbagai perpaduan dengan ajaran Islam. Mungkin saja hal ini merupakan perpaduan antara agama Islam dengan keyakinan atau kepercayaan masyarakat adat sebelum Islam masuk.

Pada dasarnya, masyarakat adat Cerekang tetap mempercayai dan meyakini Allah SWT sebagai tuhan yang mereka sembah dan mengakui Nabi Muhammad sebagai utusan Allah, sebagaimana yang tercantum dalam dua kalimat syahadat yang menjadi rukun Islam yang pertama.

Meski demikian, mereka tetap percaya pada kekuatan gaib yang terdapat dalam benda-benda dan tempat-tempat yang dianggap keramat dan memiliki kekuatan mistis yang kuat. Menurut pandangan ini, berarti bentuk kepercayaan yang dianut oleh masyarakat adat Cerekang yaitu animisme. Namun, hal ini justru berbeda dengan apa yang menjadi bentuk keyakinan masyarakat adat Cerekang yang sebenarnya. Mereka tidak menyembah atau berdoa kepada roh dalam benda-benda dan tempat-tempat yang dikeramatkan tersebut. Mereka meyakini bahwa melalui benda-benda dan tempat-

tempat keramat tersebut, doa yang mereka panjatkan akan lebih cepat diterima oleh *Dewata Seuwae* atau tuhan mereka. Artinya, bentuk kepercayaan yang dianut oleh masyarakat adat cerekang adalah monotheisme. Mungkin hal demikianlah yang menjadikan Islam lebih mudah diterima oleh masyarakat adat Cerekang meski mereka tidak serta merta mengubah apa yang telah leluhur mereka pesankan menjadi sesuai dengan syariat Islam.

Dari penjelasan sebelumnya di atas menjelaskan adanya pengakuan terhadap suatu tempat atau benda yang dianggap suci oleh masyarakat adat Cerekang yang kemudian di sana lah mereka berdoa kepada *dewata seuwae* untuk memohon dan meminta pertolongan serta menyampaikan hajat atas permohonannya. Tempat-tempat tersebut berupa kuburan nenek moyang, ata bahkan rumah *Pua'* sebagai pemangku adat yang diyakini memiliki kekuatan rohani yang lebih dekat dengan tuhan atau *dewata seuwae*.

Selain yang telah disebutkan di atas, tempat lain juga merupakan tempat yang dianggap suci oleh masyarakat adat Cerekang tidak lain adalah hutan-hutan keramat. Dalam pembagiannya terdapat enam hutan yang disucikan. Diantaranya adalah:

1. *Bukit Pinsemoni*, berdasarkan kepada cerita yang beredar tempat ini adalah di mana Batara Guru atau manusia pertama (menurut kepercayaan mereka) diturunkan. Di bukit inilah juga terdapat air suci yang digunakan dalam acara kedaduan di Istana Kedaduan Luwu.

2. *Ennungnge*, di Ccere kang *Ennungnge* juga dikenal sebagai kebun pertama karena di sanalah tempat pertama kali tanaman penghasil utama masyarakat Luwu (padi dan sagu) dibudidayakan. Namun pembudidayaan tersebut dihentikan karena area itu mengalami kekeringan dan sekarang pembudidayaan di *Ennungnge* dilarang.
3. *Beroe (Lengkong Malaulu)*, berdasarkan cerita yang beredar, *Lengkong Malaulu* merupakan tuan rumah sebuah desa yang ramai di dunia bawah dan di sinilah tempat Sawerigading (cucu Batara Guru) menyelinap ke dunia bawah untuk bersama dengan Batara Lattuq. Banyak sekali buaya yang terlihat di sini merupakan penghuni desa dunia bawah air yang berubah kembali menjadi manusia ketika mereka menyelam.
4. *Welenrengnge (Mangkutta)*, masyarakat Cerekang percaya bahwa di sini adalah tempat dimana pohon *Welenrengnge* yang berdiri di puncak Bukit Kemmengnge di *Positana* (pusat tanah) ditebang.
5. *Tomba (Sangiang Seri)*, berdasarkan *Sureq La Galigo*, dewi padi Sangiang Seri adalah cucu dari Batara Guru yang berubah menjadi tanaman padi ketika dikuburkan setelah kematiannya tujuh hari setelah ia lahir.
6. *Turungang Damar*, di sinilah tempat di mana *Daeng Patotoe* menjatuhkan biji-biji pohon Damar pertama darimana mereka diangkut melintasi Luwu<sup>60</sup>

---

<sup>60</sup>David Bulbeck, "Sacred Places in Ussu and Cerekang, South Sulawesi. Indonesia: Their history, ecology, and pre-Islamic relation with the Bugis kingdom of Luwuq", dalam *Trancending the*



Sementara itu, sungai Cerekang merupakan sumber air rumah tangga untuk keperluan minum, memasak, mencuci dan mandi. Hutan keramat merupakan tempat ritual adat yang penting bagi masyarakat.

Ada dua ritual yang dilaksanakan di hutan keramat yaitu *mappaenreota* dan *mappasolongbuaya*. *Mappaenre Ota* diadakan jika ada orang yang ingin *mappaleppesatinja* (melepas hajat), sementara ritual *mappasolongbuaya* diadakan setahun sekali untuk doa keselamatan bagi masyarakat Cerekang. Disamping itu juga ada ritual pengambilan air suci yang merupakan salah satu syarat dalam acara masuk istana bagi Raja Luwu.

Adapun upacara-upacara adat masyarakat adat Cerekang adalah sebagai berikut:

1. *Mappaenre Ota*, diadakan jika ada orang yang ingin *mappaleppe satinja* (melepas hajat).
2. *Mappasolong buaya*, upacara ini dilakukan setahun sekali untuk mendoakan keselamatan masyarakat cerekang.
3. *Mappacekke kampong*, atau tolak bala. Upacara ini dilakukan untuk menghindarkan agar kampong terbebas dari bendana.

---

*Culture-Nature Divide in Cultural Heritage: Views from the Asia Pacific Region, Terra Australis* 36, h. 174-178.

4. *Mappacokkong ri Baruga*, yaitu upacara pengambilan air suci. Upacara ini dilakukan ketika kedatangan Luwu mengadakan acara di istana karena air suci ini merupakan syarat utama apabila datuk Luwu masuk istana.

Selain upacara-upacara adat, pengalokasian makam masyarakat apabila ada yang meninggal. Terdapat tiga jenis area pemakaman masyarakat adat Cerekang meskipun berada di lahan yang sama. Yang menempati area yang paling atas yaitu makam para *Pua'*, kemudian di bagian tengah terdapat makam *Wija'Pua'* atau keluarga *Pua'* dan yang paling bawah untuk masyarakat biasa dan orang yang meninggal di wilayah Cerekang.

Dalam kepercayaan masyarakat adat Cerekang, terdapat tradisi-tradisi yang masih bertahan dan dipegang teguh oleh masyarakat. Tradisi-tradisi ini juga disebut sebagai *Pamalii* atau hal-hal yang tabu untuk dilakukan. Adapun tradisi-tradisi tersebut adalah sebagai berikut:

1. Tidak boleh makan pisang *Manurung*

Sebagaimana yang telah disebutkan di atas, memakan pisang *Manurung* merupakan hal yang benar-benar dilarang bagi masyarakat adat Cerekang. Selain menganggap bahwa pisang *Manurung* adalah diri sendiri, larangan memakan pisang *Manurung* juga menjadi ciri khas atau tanda sebagai masyarakat adat Cerekang.

Kentara *ji* itu kalau orang Cerekang, dimana pun mereka berada pasti tidak akan makan itu yang namanya pisang *Manurung*. Meskipun mereka mengaku sebagai keturunan Cerekang tapi makan pisang manurung otomatis bukan *mi* termasuk masyarakat adat Cerekang. Karena sudah jadi ciri khas *mi*

itu orang Cerekang tidak makan pisang *Manurung*. Karena kalau *na* makan pasti langsung sakit perutnya.<sup>61</sup>

Hal ini juga dipertegas oleh informan lain:

Dulu itu meskipun saya keturunan Cerekang tapi tidak percaya *ka*'sama keyakinannya, jadi keluarga ku itu tetap *ji* makan pisang *Manurung* dan tidak kenapa-kenapa *ji*. Nanti sampai sudah *ka*' menikah *na* ini istri ku keturunan *Pua*' dia jadi *na* larang *ka*' makan itu pisang. Tapi pernah *ka*' makan karena *macinnaka*'liat teman-teman ku makan pisang *Manurung*. Tidak terjadi apa-apa sama saya tapi anakku yang kena. Itu yang bungsu tidak pernah BAB selama satu bulan. Dibawa kerumah sakit tapi tidak ada *ji* masalah *na* bilang dokter dan *na* sarankan operasi. Sampai ditanya *ka*' sama mertua ku pernah *ka*'ga makan itu pisang *manurung*.Setelah ditau sebabnya langsung dicarikan kulit pisang *Manurung* baru dibakar dan diusap di perutnya anakku.Tidak ada satu menit langsung keluar semua BABnya.<sup>62</sup>

Juga dari informan yang lain:

Pernah waktu di Sorowako sama *ka*' teman kerjaku pergi makan gorengan. Bukan *ji* pisang *Manurung* dimakan, ubi goreng *ji*, Tapi setelah makan itu perutnya langsung sakit, itu pusarnya bonyok. *Baru* ditanya *mi* itu yang jual gorengan. Ternyata sudah goreng pisang *Manurung* baru bekasnya *na* pake lagi goreng ubi. Diambilkan *mami* kulit pisang *Manurung* baru dibakar ujungnya dan diusap ke perutnya.Langsung *memangkering* itu bonyok di perutnya.<sup>63</sup>

Dari informasi yang telah diberikan di atas, maka dapat disimpulkan bahwa apabila seseorang merupakan keturunan asli Cerekang tidak akan bisa memakan pisang *Manurung* karena akan langsung berimbas pada diri mereka atau pun pada keturunan mereka.

---

<sup>61</sup> Usman Siabeng (56 tahun), Penasihat Komunitas Adat Cerekang, *Wawancara*, Dusun Cerekang, 10 September 2018.

<sup>62</sup>Suardi Suaib (52 tahun), Warga Dusun Cerekang, *Wawancara*, Dusun Cerekang, 7 September 2018.

<sup>63</sup>Ichlis Sanusi (44 tahun), Masyarakat Malili, *Wawancara*, Malili, 8 September 2018.

## 2. Memelihara dan menjaga hutan adat

Lembaga adat Cerekang memiliki tugas menjaga, memelihara dan meneruskan adat, tradisi dan keyakinan nenek moyangnya dalam hal pengelolaan hutan adat yang lebih dikenal dengan sebutan hutan keramat atau *karama*. Keramat bagi masyarakat Cerekang berarti memiliki nilai historis atau sejarah. Dalam pengelolaan hutan adat ada aturan-aturan berupa larangan seperti: (1) masuk tanpa ijin dan tanpa didampingi tetua adat; (2) mengambil atau merusak apapun dari hutan keramat, (3) melakukan kegiatan apapun di hutan keramat kecuali ritual yang dipimpin oleh tetua adat dan (4) mengganggu, menangkap atau membunuh buaya.

Sanksi terhadap pelanggaran aturan tentang hutan keramat lebih banyak pada sanksi moral atau psikis, seperti mendapat murka dari alam, dikejar-kejar roh halus, menderita sakit aneh atau dimakan buaya. Selain larangan yang berkaitan dengan pengelolaan sumber daya alam, masyarakat Cerekang juga memiliki pantangan yang harus dihindari, seperti menjual tanah yang diperoleh dari hutan adat.<sup>64</sup>

Pengelolaan hutan adat Cerekang dilakukan oleh pemangku adat. Hutan adat Cerekang secara garis besar dapat dikategorikan menjadi dua, yaitu hutan biasa atau *pangngale'* dan hutan adat atau *pangngale' ada' tomatoa* atau hutan keramat sama

---

<sup>64</sup>Hendra Gunawan, *Desentralisasi: Ancaman dan Harapan Bagi Masyarakat Adat, Studi Kasus Masyarakat Adat Cerekang di Kabupaten Luwu Timur, Provinsi Sulawesi Selatan*, h. 4.

sekali tidak boleh diapa-apakan karena mengandung nilai sejarah orang-orang yang dimuliakan oleh masyarakat adat Cerekang seperti Sawerigading dan Batara Guru<sup>65</sup>.

Dalam perkembangannya, hutan biasa dapat dikelompokkan lagi menjadi dua yaitu:

1. Hutan yang dapat diambil hasil hutannya untuk penghidupan sehari-hari, misalnya daun nipah, sagu dan aren, tetapi tidak dapat dikonversi menjadi pemukiman atau lahan budidaya.
2. Hutan yang dapat dikonversi menjadi lahan budidaya oleh masyarakat Cerekang dengan tata cara dan aturan adat cerekang.

Pengaturan Hutan Adat dalam Undang-Undang Tentang Kehutanan (UUK) No 41/1999 bertentangan dengan Undang-Undang Pokok Agraria (UUPA) No 5/1960. Menurut UUPA dan turunannya (PP 24/1997 & Permen Agraria 5/99) wilayah adat merupakan tanah bukan Negara yang harus diakui keberadaannya. Sedangkan menurut UUK merupakan hutan negara. Disamping tidak adanya kepastian juga menimbulkan rasa ketidakadilan bagi sebagian masyarakat yang tinggal di wilayah tersebut sehingga sering menimbulkan kasus penjarahan dan penebangan liar. Hak-hak masyarakat masih belum tuntas diatur dalam UUK, akibatnya sering terjadi konflik antara masyarakat dengan para investor yang masuk ke wilayah tersebut. Untuk

---

<sup>65</sup>Hendra Gunawan, *Desentralisasi: Ancaman dan Harapan Bagi Masyarakat Adat, Studi Kasus Masyarakat Adat Cerekang di Kabupaten Luwu Timur, Provinsi Sulawesi Selatan*, h. 5.

menghindarkan konflik sekaligus sebagai salah satu upaya pemeliharaan hutan, diperlukan pemetaan kembali kawasan hutan adat.<sup>66</sup>

Adanya ketidak pastian tersebut yang akhirnya menggerakkan perhatian masyarakat adat Cerekang khususnya dikalangan pemuda. Khawatir akan adanya penyalahgunaan lahan hutan adat dan khawatir akan adanya klaim dari pihak luar atas kepemilikan hutan, maka pemuda-pemudi masyarakat adat Cerekang membentuk organisasi guna melindungi hutan adat yang selama ini telah dijaga dan dilestarikan oleh masyarakat adat Cerekang secara turun menurun.

Organisasi yang dibentuk oleh pemuda Cerekang ini bernama Pejuang Muda *Wija To Cerekang* atau disingkat PMWTC. Meskipun baru berumur tiga tahun, organisasi PMWTC ini terbilang cukup aktif dalam melakukan misinya, yaitu memperjuangkan hutan adat Cerekang agar dapat dilegalisasikan oleh pemerintah sebagai hutan adat. Sebagaimana seperti masyarakat adat Kajang yang telah lebih dahulu mendapatkan hak atas hutan adat sebagai kawasan adat di bawah pemerintahan adat Kajang.

Dengan adanya hak atas kepemilikan hutan adat sebagai milik masyarakat adat Cerekang maka akan ada ancaman yang jelas bagi para pelaku yang melakukan penebangan liar dikawasan hutan adat Cerekang karena selama ini tidak ada hukum yang dijatuhkan kepada pelaku penebangan liar tersebut. Sebelumnya hanya ada

---

<sup>66</sup>Hendra Gunawan, *Desentralisasi: Ancaman dan Harapan Bagi Masyarakat Adat, Studi Kasus Masyarakat Adat Cerekang di Kabupaten Luwu Timur, Provinsi Sulawesi Selatan*, h. 11.

ancaman berupa hukum alam atau hukuman yang berakibat kepada kesehatan pelaku pelanggaran sehingga hukum tersebut hanya dipatuhi oleh masyarakat adat Cerekang dan orang-orang yang paham saja. Akan tetapi hukum itu tidak diindahkan oleh orang-orang di luar masyarakat adat Cerekang yang ingin mengambil keuntungan dari hutan adat sehingga diperlukanlah legalisasi tersebut.

### 3. Harus menjaga kebersihan sungai Cerekang

Sungai Cerekang harus dijaga kebersihan dan kesuciannya. Hal ini karena sungai Cerekang merupakan sumber kehidupan makhluk hidup yang ada disekitar sungai tersebut, baik manusia maupun hewan. Di sungai itulah masyarakat mengambil airnya untuk kemudian dipakai memasak dan mencuci juga mengambil ikan untuk dikonsumsi. Serta tidak boleh memperjual-belikan hasil dari sungai Cerekang tersebut, seperti menjual ikan hasil tangkapan serta menjual makanan hasil olahan yang diperoleh dari sungai tersebut.

### 4. Aturan dalam membangun rumah

Wilayah adat masyarakat Cerekang sebagian besarnya adalah hutan. Jadi zaman dahulu masyarakat adat Cerekang menggantungkan hidupnya pada hutan sekitar yang bukan merupakan hutan adat. Hal ini juga mempengaruhi aturan membangun hunian atau rumah sebagai tempat tinggal bagi masyarakat adat Cerekang dimana kayu merupakan bahan utama pembuatan rumah.

Sebenarnya tidak boleh itu orang Cerekang bangun rumah batu karena sudah dari dulu bangunan rumahnya *kita* ya begini, rumah panggung. Kalau ada rumah

batu di sini berarti itu dari pendatang atau orang keterunan Cerekang yang tidak percaya lagi.<sup>67</sup>

Di pemukiman masyarakat adat Cerekang memang memiliki arsitektur bangunan yang serupa yaitu rumah panggung seperti rumah suku bugis pada umumnya. Akan tetapi seiring perkembangan zaman, juga banyak ditemukan rumah yang berbahan dasar batu dan keramik.

Mengenai rumah adat, masyarakat adat Cerekang tidak memiliki rumah adat sebagai rumah yang suci atau rumah yang diagungkan seperti masyarakat adat pada umumnya. Menurut bapak Usman Siabeng, rumah adat memang tidak diperlukan bagi masyarakat adat Cerekang karena cukup dengan rumah *Pua'* jika akan diadakan acara *tudang sipulung*.

Namun, di kawasan hutan adat yang berbatasan dengan jalan poros Malili-Palopo terdapat pondasi bangunan yang sudah tertutupi tanaman liar. Menurut warga setempat, bangunan tersebut merupakan rumah adat Cerekang yang tadinya akandibangun oleh pemerintah Luwu Timur. Akan tetapi bangunan tersebut menjadi sengketa karena menempati kawasan hutan adat yang memang tidak boleh dibangun sesuatu di atasnya dan juga karena tidak adanya izin dari *Pua'* untuk melakukan pembangunan rumah adat tersebut. Akhirnya dibiarkanlah pondasi rumah adat tersebut terbengkalai dan hilang tertutupi tanaman liar.

---

<sup>67</sup>Usman Siabeng (56 tahun), Penasihat Komunitas Adat Cerekang, *Wawancara*, Dusun Cerekang, 10 September 2018.



5. Tidak boleh menikah dengan sepupu satu kali

Masyarakat adat cerekang percaya bahwa apabila menikahkan anaknya dengan anak saudara kandungnya atau pernikahan antara sepupuan sekakek akan membawa ketidakberuntungan dalam rumah tangga. Pasangan tersebut akan selalu mendapatkan masalah dalam rumah tangga mereka dan akan berakhir pada perceraian. Mereka juga menganggap dengan menikahi sepupu satu kali berarti menikahi saudara sendiri.

6. Aturan mengubur orang meninggal

Terdapat aturan yang cukup serius dalam tradisi masyarakat adat Cerekang yaitu aturan yang mengatur penguburan orang meninggal. Seperti yang telah dijelaskan sebelumnya, bahwa masyarakat adat Cerekang mengelompokkan area perkuburan menjadi tiga bagian; kuburan para *Pua'*, *wija' Pua'*, dan kuburan masyarakat biasa.

Setiap *Pua'* yang meninggal baik di dalam maupun di luar dusun Cerekang maka jasadnya harus dikuburkan di wilayah kuburan para *Pua'*. Begitu pun dengan keluarga *Pua'*, apabila ada salah seorang keluarga *Pua'* yang meninggal harus dikuburkan di wilayah kuburan *Wija' Pua'*. Jika tidak, maka berimbas kepada *Pua'* maupun keluarga *Pua'* itu sendiri. Seperti dalam kasus sebelumnya yang telah diceritakan oleh bapak Usman:

Dulu waktu suaminya almarhumah *Pua'* perempuan meninggal, itu anaknya tidak mau kubur di kuburan *Wija' Pua'* karena susah dikunjungi. Mereka lebih pilih makamkan di kampungnya itu suaminya *Pua'*. Karena tidak bisa ditahan, akhirnya setelah dikuburkan di kampungnya itu suaminya *Pua'*, akhirnya *Pua'* perempuan yang kena imbasnya. Kakinya itu lumpuh dan tidak bisa berjalan. Jadi kemana-mana *Pua'* perempuan itu harus diusung *pake tandu*.<sup>68</sup>

---

<sup>68</sup>Usman Siabeng (56 tahun), Penasihat Komunitas Adat Cerekang, *Wawancara*, Dusun Cerekang, 10 September 2018.

Berbeda dengan aturan pemakaman untuk *Pua'* dan *Wija' Pua'*, masyarakat biasa boleh dikuburkan di luar Cerekang. Tapi hal tersebut tidak serta merta berlaku bagi seluruh masyarakat adat Cerekang. Hal ini hanya berlaku bagi masyarakat adat Cerekang yang meninggal di luar tanah Cerekang. Keluarga berhak memakamkan jasad yang meninggal di mana pun sesuai keinginan keluarga apabila hal ini terjadi. Sebaliknya, jika mereka meninggal di tanah Cerekang, maka harus dikuburkan di pemakaman Cerekang. Hal ini juga berlaku bagi orang lain atau masyarakat di luar masyarakat adat Cerekang. Apabila ada orang yang meninggal di tanah Cerekang, meskipun bukan keturunan Cerekang, maka harus dimakamkan di pemakaman Cerekang. Seperti yang telah diceritakan oleh salah seorang warga:

Kalau ada yang meninggal di sana harus memang dikuburkan di sana, tidak boleh di tempat lain. Pernah ada dulu heboh karena ada keluarga yang bukan orang Cerekang tapi meninggal di sana, mau diambil mayatnya untuk dikuburkan di kampungnya tapi dilarang sama orang sana. Itu ambulans sama keluarganya yang datang kesana jemput itu mayat tidak bisa sampai ke sana karena selalu ada masalah yang muncul. Ada *mi* yg kecelakaan, ada *mi* yang rusak mobilnya. Jadi itu *mi* dikubur disana.<sup>69</sup>

Setelah meninggalnya *Pua'* yang terakhir, belum ada yang menduduki posisi sebagai *Pua'* hingga saat ini. Begitu pun dengan perangkat adat lainnya. Saat ini hanya terdapat dua perangkat adat yang masih hidup dari total sepuluh perangkat adat. Yaitu *Ulu* laki-laki dan *Salangka* laki-laki. Hal ini terjadi karena pemilihan perangkat adat yang dipilih berdasarkan wangsit yang diterima melalui mimpi.

---

<sup>69</sup> Nurhana (61 tahun), Warga Keturunan Cerekang yang Tinggal di Kecamatan Malili, *Wawancara*, Malili, 8 September 2018.

Ketika masyarakat setempat ditanyai mengenai pengganti *Pua'*, masyarakat percaya bahwa suatu saat akan ada dan pasti ada. Masyarakat hanya menunggu datangnya wangsiit tersebut. Begitu pun dengan para tetua adat yang masih hidup masih berusaha dan berdoa agar segera diberi wangsiit oleh *dewata seuwae*. Dalam hal ini, bapak Irwan Jafar selaku kepala desa mengatakan:

Waktunya hidup dulu itu *Pua'* selalu datang orang kerumahnya minta didoakan. Itu kalau terangkat orang jadi *Pua'* kayak dikasih indera keenam karena *na tau* semua itu apa yang ada didalam hutan yang tidak *ditau* kita. kadang kalau ada juga orang datang ke *Pua'* biar tidak bertanya itu orang langsung *mi na jawab Pua'*. Tunggu saja, pasti akan ada nanti yang jadi *Pua'*.cepat atau lambat.<sup>70</sup>

#### ***D. Fungsi dan Peran Pua' dalam Masyarakat Adat Cerekang***

*Puak* adalah sebutan atau gelar bagi ketua adat yang terpilih dalam pemerintahan adat di masyarakat adat Cerekang. *Puak* atau ketua adat yaitu pemegang kekuasaan tertinggi dalam masyarakat adat, *Puak* hanya menangani urusan adat dan urusan spiritual (akhirat), *Puak* setara dengan gelar *datuk*. *Puak'* ini terdiri dari puak laki-laki dan puak perempuan (bukan pasangan suami istri), dipilih/diangkat dengan menunggu petunjuk atau petunjuk lewat mimpi dari Sembilan orang yang disegani di dalam masyarakat Cerekang.<sup>71</sup>

---

<sup>70</sup>Irwan Jafar (38 tahun), Kepala Desa Manurung, *Wawancara*, Dusun Cerekang 10 September 2018.

<sup>71</sup>Hendra Gunawan, *Desentralisasi: Ancaman dan Harapan Bagi Masyarakat Adat, Studi Kasus Masyarakat Adat Cerekang di Kabupaten Luwu Timur, Provinsi Sulawesi Selatan*, h. 2 .

## 1. Fungsi *Pua'*

Sebelum membahas fungsi dan peran *Pua'*, terlebih dahulu dikemukakan pengertian fungsi dan peran. Fungsi menurut *The Liang Gie* adalah sekelompok aktivitas yang tergolong pada jenis yang sama berdasarkan sifatnya, pelaksanaannya, atau pun pertimbangannya. Selanjutnya ia mengatakan bahwa untuk melakukan usaha kerja sama, aktivitas-aktivitas yang sama jenisnya itu biasanya digabung menjadi satu kesatuan dan diserahkan pada tanggung jawab seorang pejabat atau satuan organisasi.<sup>72</sup> Sedangkan dalam Kamus Besar Bahasa Indonesia (KBBI) dikatakan bahwa fungsi adalah jabatan (pekerjaan) yang dilakukan.<sup>73</sup>

Fungsi *Pua'* berdasarkan yang telah dijelaskan di atas, adalah sebagai berikut:

- a. *Pua'* sebagai ketua adat, berfungsi sebagai tokoh yang memegang kekuasaan tertinggi dalam masyarakat adat Cerekang.
- b. *Pua'* sebagai tokoh spiritual, berfungsi sebagai tokoh yang menghubungkan manusia dengan *Dewata Seuwae* atau Tuhan.
- c. *Pua'* sebagai tokoh masyarakat, yaitu berfungsi sebagai tempat masyarakat adat Cerekang bertanya dan meminta nasihat.

## 2. Peran *Pua'*

---

<sup>72</sup> Hassel Nogi S. Tangkilisan, *Manajemen Publik* (Jakarta: P.T. Grasindo, 2005), h. 43.

<sup>73</sup> "Fungsi", *Kamus Besar Bahasa Indonesia dalam Jaringan*, <https://kbbi.kemdikbud.go.id/entri/fungsi> (18 Maret 2019).

Teori peran adalah sebuah sudut pandang dalam sosiologi dan psikologi sosial yang menganggap sebagian besar aktivitas harian diperankan oleh kategori-kategori yang ditetapkan secara sosial (misalnya ibu, manajer, guru). Setiap peran sosial adalah serangkaian hak, kewajiban, harapan, norma, dan perilaku seseorang yang harus dihadapi dan dipenuhi. Model ini didasarkan pada pengamatan bahwa orang-orang bertindak dengan cara yang dapat diprediksikan, dan bahwa kelakuan seseorang bergantung pada konteksnya, berdasarkan posisi sosial dan faktor-faktor lain. Teater adalah metafora yang sering digunakan untuk mendeskripsikan teori peran.<sup>74</sup>

Secara sosiologis, pengertian peran adalah dinamisasi dari status atau penggunaan hak-hak dan kewajiban, atau bisa juga disebut dengan status subjektif. Kemudian ia mengatakan bahwa status adalah kedudukan seseorang yang terlepas dari individunya.<sup>75</sup>

Adapun peran *Pua'* sesuai dengan fungsinya adalah sebagai berikut:

1. *Pua'* sebagai ketua adat

Status *Pua'* sebagai ketua adat tentunya memiliki peran yang sangat penting dalam masyarakat adat Cerekang. Sebagai ketua adat, *Pua'* berperan penting dalam setiap pengambilan keputusan yang bersangkutan dengan urusan adat, baik itu mengenai hukum adat ataupun pemberian izin yang menyangkut hal-hal yang disakralkan. Meski demikian, bukan berarti *Pua'* memiliki kuasa dalam melakukan

---

<sup>74</sup>“Teori Peran” *Wikipedia Ensiklopedia Bebas*, [http://id.wikipedia.org/wiki/Teori\\_Peran](http://id.wikipedia.org/wiki/Teori_Peran) (18 Maret 2018).

<sup>75</sup> Hassel Nogi S. Tangkilisan, *Manajemen Publik*, h. 43.

suatu perintah atau pengambilan keputusan, sebelumnya harus melalui musyawarah bersama dengan dewan adat yang lainnya.

## 2. *Pua'* sebagai tokoh spiritual

Status *Pua'* sebagai tokoh spiritual berperan dalam setiap upacara-upacara adat dimana *Pua'* lah yang memimpin doanya. Diluar dari upacara-upacara adat yang sakral, masyarakat adat Cerekang juga datang ke rumah *Pua'* untuk meminta langsung kepada *Pua'* untuk didoakan apabila mereka memiliki hajat atau keinginan. Masyarakat adat Cerekang meyakini bahwa doa seorang *Pua'* akan langsung diterima oleh tuhan.

## 3. *Pua'* sebagai tokoh masyarakat

Dalam setiap kelompok masyarakat selalu ada orang yang menjadi tokoh masyarakatnya. Dalam masyarakat adat Cerekang, *Pua'* lah yang menjadi tokoh masyarakat tersebut. *Pua'* menjadi tempat masyarakat adat Cerekang bertanya dan meminta nasihat. Masyarakat adat Cerekang percaya bahwa setiap orang yang terpilih menjadi *Pua'* akan diberi kemampuan kebijaksanaan dan pengetahuan yang sangat luas. Bahkan mereka meyakini bahwa setiap *Pua'* yang terangkat akan memiliki indera keenam yang tidak dimiliki manusia biasa. Hal itulah yang menjadikan *Pua'* sebagai tempat untuk meminta nasihat dan untuk bertanya. Seperti yang telah diceritakan oleh salah seorang warga:

Itu orang yang terpilih sebagai *Pua'* itu dikasih indera keenam sama tuhan. Jadi itu *mi* selalu datang orang ke rumahnya *Pua'* waktunya masih hidup. Kadang

datang bawa beras, pisang, buah-buahan dan sembarang hasil kebunnya kah atau hasil ternaknya. Mereka datang minta doa *sama Pua'* kalau ada hajatnya, kadang juga datang *ji* bertanya. Kalau datang *ki'* ke rumahnya, biar tidak *kita* bilang keperluan *ta'* pasti langsung *natau*.<sup>76</sup>

Dalam menjalankan tugasnya, *Pua'* dibantu oleh perangkat adat. Masyarakat adat Cerekang memiliki perangkat adat yang terdiri dari lima jabatan dan masing-masing dipangku oleh sepasang pria dan wanita (bukan suami istri). Jabatan adat tersebut terdiri dari:

- a. *Ulu* adalah wakil *Pua'* dalam berurusan dengan pihak luar (misalnya pemerintah).
- b. *Pangulu* adalah perangkat adat yang menangani segala kepentingan masyarakat adat, seperti pembukaan lahan hutan dan persiapan ritual adat.
- c. *Salangka* tugasnya membantu pekerjaan *Pangulu*.
- d. *Aje* menangani urusan umum seperti penggalangan dana masyarakat, meminta bantuan dana kepada bupati dan sebagainya.

Dalam struktur sosial kemasyarakatan masyarakat adat cerekang, juga terdapat sistem kasta yang masih melekat. Dalam hal ini berhubungan dengan perangkat adat sebagai landasan dengan *Pua'* serta *Wija'Pua'* sebagai kasta tertinggi diikuti oleh perangkat selanjutnya yakni *Ulu*, *Pangulu*, *Salangka*, dan *Aje*. Orang dengan kasta yang lebih rendah tidak boleh menyuruh atau memerintah kepada orang yang memiliki kasta yang lebih tinggi di dalam urusan yang bersangkutan dengan adat.

Misalnya kalau saya *kan* keturunan *Pangulu*, sedangkan anakku ada keturunan *Pua'nya* dari *mnamanya*, jadi lebih tinggi kastanya anakku daripada saya. Jadi

---

<sup>76</sup>Mustika (37 tahun), Masyarakat Adat Cerekang, *Wawancara*, Dusun Cerekang, 7 September 2018.

dalam urusan adat tidak boleh saya suruh anakku meskipun mereka anak-anakku, tapi mereka boleh perintah saya.<sup>77</sup>

Berikut adalah bangun struktur sosial kemasyarakatan pemerintahan masyarakat adat Cerekang:

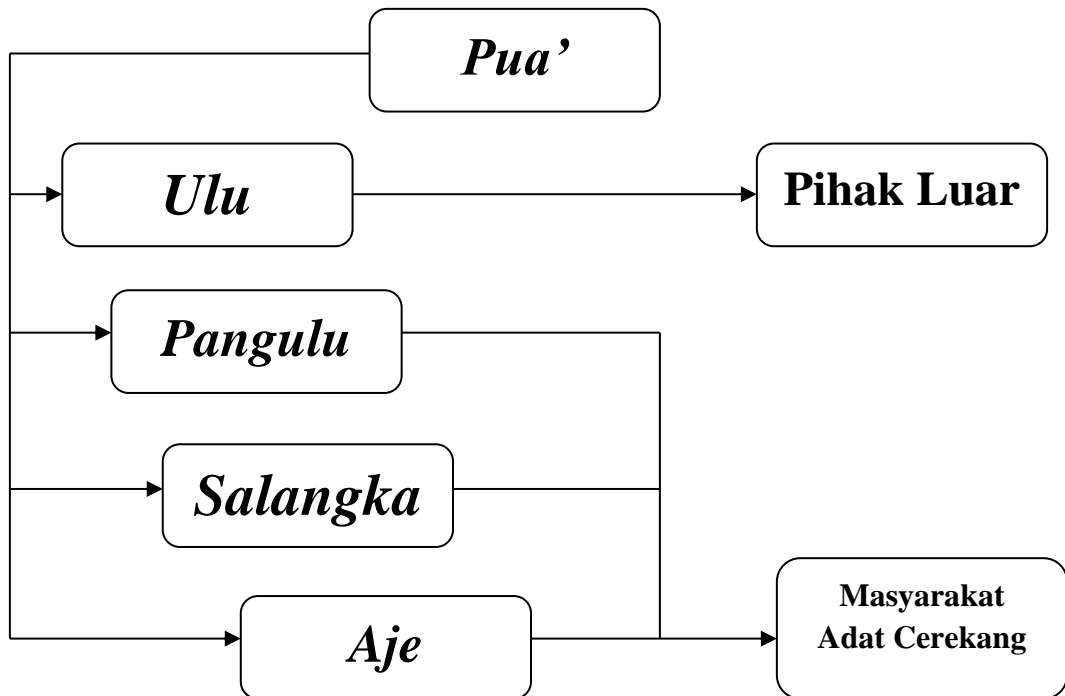

### 3. Mekanisme Pemilihan Pua'

Mekanisme pemilihan *Pua'* sangat berbeda dengan mekanisme pemilihan ketua adat yang lain yang biasa kita jumpai, seperti pemilihan berdasarkan musyawarah ataupun pemilihan berdasarkan keturunan. Beda dengan masyarakat adat lainnya,

---

<sup>77</sup> Usman Siabeng (56 tahun), Penasihat Komunitas Adat Cerekang, *Wawancara*, Dusun Cerekang, 10 September 2018.



masyarakat adat Cerekang cukup rumit dalam memilih ketua adat. Apabila ketua adat sebelumnya telah meninggal, maka penggantinya tidak serta merta ada tetapi harus menunggu terlebih dahulu adanya petunjuk dari Yang Maha Kuasa.

Masalah pemilihan *pua'* tidak pernah dilakukan pemilihan yang berhubungan dengan pemerintah. Hal ini berhubungan dengan wangsit yang diterima oleh pemangku adat. Ada dua cara kerja atau mekanisme pemilihannya, yang pertama dicari terlebih dahulu siapa yang bisa duduk atau menempati posisi *Pua'* tersebut. Kemudian setelah ditemukan orang tersebut, lalu ditelusurilah asal-usul calon *Pua'* tersebut. Apabila telah memenuhi syarat menjadi *Pua'* maka diangkatlah ia menjadi *Pua'*.

Adapun syarat yang ditentukan untuk menjadi *Pua'* hanya ada dua. Yaitu yang pertama mendapatkan wangsit dari Yang Maha Kuasa melalui mimpi yang dialami para pemangku adat dan yang kedua adalah memiliki garis keturunan dari *Pua'* terdahulu. Meskipun orang yang terpilih menjadi *Pua'* berada diluar wilayah Dusun Cerekang, maka wajib baginya pindah dan menetap di Cerekang. Adapun hal yang menghambat proses pemilihannya tersebut karena tidak ada yang berani bertindak jika wangsit belum diterima. Hal ini dijelaskan dalam sebuah ungkapan:

*Narekko engkai pole namu makkeda deppi  
Wedding mancaji racun ri alede  
Makkotoparro narekko deppi pole namu makkeda engkani  
Wedding toi maccaji racun rialede.*

Artinya:

Bila datang tanda-tanda pada diri kita, lalu mengatakan belum,  
Bisa menjadi racun pada diri kita sendiri.  
Sebaliknya, bila belum datang tanda-tanda pada diri kita lalu

mengatakan sudah datang, juga menjadi racun pada diri sendiri <sup>78</sup>

Dalam ungkapan di atas dijelaskan bahwa apabila seseorang telah mendapatkan petunjuk melalui mimpi atau wangsit maka ia tidak boleh menolak dengan alasan apapun. Jika ia mengingkari atau menyangkalnya maka akan membawa celaka bagi dirinya sendiri. Begitupun sebaliknya, apabila seseorang tidak mendapatkan wangsit berupa mimpi tersebut lantas mengakui bahwa wangsit tersebut telah datang, maka hal itu pun akan membawa celaka bagi dirinya. Karena hal ini lah proses pemilihan *Pua'* menjadi sangat lambat.

Terdapat perbedaan yang mendasar bagi seorang *Pua'* sebelum terangkat menjadi *Pua'* dan setelah terangkat menjadi *Pua'*. Diantaranya ialah:

1. Melepas segala kepentingan duniawi seperti harta, tahta dan jabatan yang sebelumnya telah didapatkan.
2. Apabila sebelum terangkat menjadi *Pua'* ia tinggal di luar tanah Cerekang, maka ia harus pindah dan menetap di tanah Cerekang.
3. Setelah terangkat menjadi *Pua'*, maka ia tidak boleh meninggalkan rumah kecuali dalam urusan adat.
4. Akan dikaruniai pengetahuan dan wawasan yang luas serta diberi kebijaksanaan oleh *Dewata Seuwae*.

---

<sup>78</sup> Sitti Qomaria, "Mengenal Suku Cerekang yang Mensakralkan Hutan dan Sungainya di Kabupaten Luwu Timur", *Blog Ria Aci*, <https://riaaci.blogspot.com/2014/12/mengenal-budaya-suku-cerekang-yang.html?m=1> (9 Januari 2019).

Sama halnya dengan proses pemilihan *Pua'* sebagai ketua adat, begitu pun dengan proses pemilihan dan pengangkatan pemangku adat. Untuk menjadi pemangku adat juga berdasarkan garis keturunan. Namun dalam hal ini bukan berarti yang terangkat menjadi pemangku adat setelah kematian pemangku adat sebelumnya adalah anaknya sendiri melainkan didapatkan melalui wangsit dan juga dilihat dari garis keturunannya. Mekanisme pengangkatan pemangku adat ini seperti yang telah dijelaskan di atas bahwa pemilihannya melalui wangsit lewat mimpi yang ditujukan kepada pemangku adat yang masih hidup. Namun, sebelum diangkat sebagai pemangku adat diperiksa terlebih dahulu garis keturunan calon pemangku adat tersebut apakah memiliki garis keturunan yang tepat. Dalam hal pemilihan dan pengangkatan pemangku adat ini tidak boleh ada campur tangan pemerintah maupun masyarakat biasa.

## BAB V

### PENUTUP

#### A. Kesimpulan

Berdasarkan hasil penelitian di atas dapat disimpulkan bahwa:

1. Masyarakat adat Cerekang adalah masyarakat yang sejak dahulu tinggal di sekitar sungai Cerekang dan memiliki darah asli keturunan Cerekang yang tetap menjaga dan melestarikan sungai Cerekang serta melindungi hutan adat yang memiliki nilai historis mengenai *To Manurung* atau lebih dikenal dengan Batara Guru, beserta keturunannya berdasar kepada *Sureq La Galigo*.
2. Masyarakat adat Cerekang percaya pada kekuatan gaib yang terdapat dalam benda-benda dan tempat-tempat yang dianggap keramat dan memiliki kekuatan mistis yang kuat. Hal tersebut diyakini bahwa dengan memanjatkan doa melalui tempat-tempat keramat tersebut doa yang mereka panjatkan lebih cepat diterima oleh tuhan. Artinya, bentuk kepercayaan masyarakat adat Cerekang adalah monotheisme. Meski *Pua'* telah meninggal dunia dan belum ada orang lain yang menggantikan *Pua'* sebelumnya, tetapi masyarakat masih tetap memegang teguh ajaran-ajaran leluhur yang telah di wariskan secara turun-temurun dengan tradisi lisan. Tradisi-tradisi yang telah dikumpulkan adalah: 1) tidak boleh makan pisang *Manurung*, 2) memelihara dan menjaga hutan adat, 3) harus menjaga

kebersihan sungai, 4) memiliki aturan dalam membangun rumah, 5) tidak boleh menikah dengan sepupu satu kali, dan 6) aturan dalam menguburkan orang meninggal.

3. *Pua'* memiliki fungsi dan peran berdasarkan kepada statusnya yaitu: 1) *Pua'* sebagai ketua adat, berfungsi sebagai tokoh yang memegang kekuasaan tertinggi dalam masyarakat adat Cerekang dan berperan dalam setiap pengambilan keputusan yang bersangkutan dengan urusan adat; 2) *Pua'* sebagai tokoh spiritual, berfungsi sebagai tokoh yang menghubungkan manusia dengan Tuhan dan berperan dalam setiap pengambilan doa dalam setiap upacara adat maupun di luar upacara adat; 3) *Pua'* sebagai tokoh masyarakat, berfungsi sebagai sosok yang terpercaya dalam masyarakat adat Cerekang berperan sebagai tempat di mana masyarakat bertanya.

## ***B. Implikasi***

Penulis berharap dengan adanya penelitian ini dapat menambah wawasan serta pengetahuan masyarakat mengenai Kepercayaan Masyarakat Adat Cerekang dan juga agar membangkitkan keinginan para peneliti lainnya untuk mengkaji lebih dalam mengenai hal ini.

Maka dari itu, peneliti memberikan saran-saran bagi para pembaca berupa:

1. Diharapkan agar masyarakat luas yang belum mengetahui lebih baik Komunitas Adat Cerekang agar tidak memiliki pandangan negative dalam praktek keagamaan masyarakat Adat Cerekang karena disamping

praktiknya yang mengikuti ritual leluhur tetapi tetap meminta kepada Allah swt sebagai tuhan mereka.

2. Kepada pemerintah Luwu Timur agar bergerak cepat dalam mengurus dan memberi ketegasan atas kepemilikan hutan adat yang telah dilindungi dan diperjuangkan sejak dulu oleh masyarakat adat Cerekang.
3. Diharapkan kepada masyarakat adat Cerekang agar tetap menjaga nilai-nilai budaya yang telah menjadi tradisi turun menurun serta tetap menjaga kelestarian dan kebersihan sungai dan hutan adat.

## DAFTAR PUSTAKA

- Al-Qur'an al-Karim.
- Adi, Rianto. *Metodologi Penelitian Sosial dan Hukum*. Jakarta: Granit, 2004.
- Agus, Bustanuddin. *Agama dalam Kehidupan Manusia*. Jakarta: Rajawali Pers, 2006.
- Amin, Samsul Munir. *Sejarah Peradaban Islam*. cet. 3. Jakarta: Amzah, 2013.
- B, Arman. "Aplikasi Ajaran Islam dalam Komunitas Adat Amma Towa di Desa Tana Towa, Kecamatan Kajang, Kabupaten Bulukumba". *Skripsi*. Makassar: Fak. Ushuluddin IAIN Alauddin, 2017.
- BPS Kabupaten Luwu Timur, *Kecamatan Malili Dalam Angka 2018*, CV. Amadeus, 2018.
- Bulbeck, David. "Sacred Places in Ussu and Cerekang, South Sulawesi. Indonesia: Their history, ecology, and pre-Islamic relation with the Bugis kingdom of Luwuq", dalam *Trancending the Culture-Nature Divide in Cultural Heritage: Views from the Asia Pacific Region, Terra Australis* 36. no. 12. Canberra: ANU E Press, 2013.
- Bungin, Burhan. *Metode Penelitian Kualitatif*. Jakarta: Kencana, 2009.
- Duija, I Nengah. "Naskah, Tradisi Lisan dan Sejarah", *Wacana: Jurnal Ilmu Pengetahuan Budaya* 7. No. 2. 2005
- Gazalba, Sidi. *Pengantar Kebudayaan Sebagai Ilmu*. Cet III; Jakarta: Pustaka Antara, 1968.
- Geertz, Clifford. *Agama Jawa, Abangan, Santri, Priyai dalam Kebudayaan Jawa*. Cet. III. Depok: Komunitas Bambu. 2014.
- Ghazali, Adeng Muchtar. *Antropologi Agama, Upaya Memahami Keragaman Kepercayaan, Keyakinan dan Agama*. Jakarta: Alfabeta, 2011.
- Gunawan, Hendra. *Desentralisasi: Ancaman dan Harapan Bagi Masyarakat Adat, Studi Kasus Masyarakat Adat Cerekang di Kabupaten Luwu Timur, Provinsi Sulawesi Selatan*. Jakarta: Center for International Forestry Research, 2005.
- Ismail, Arifuddin. *Agama Nelayan*. Yogyakarta: Pustaka Pelajar, 2012.

- Katu, Samiang. *Perbandingan Agama*. Ujung Pandang: IAIN Alauddin Ujung Pandang, 1993.
- Kementrian Agama RI. *Al- Qur'an dan Terjemahan*. Klaten: PT. Riels Grafika, 2009.
- Koenjaraningrat. *Pengantar Antropologi*. Jakarta: P.T. Rineka Cipta, 2011.
- \_\_\_\_\_. *Pengantar Ilmu Antropologi lx*. Jakarta: P.T. Rineka Cipta, 2009.
- \_\_\_\_\_. *Sejarah Teori Antropologi*. Jakarta: UI-Press, 1987.
- Kuncoro, Mudrarajad. *Metode Riset Untuk Bisnis dan Ekonomi*. Cet. III; Jakarta: Erlangga, 2009.
- Latif, Mukhlis. *Fenomenologi Max Sceller Tentang Manusia: Disorot Menurut Islam*. Cet. I ; Makassar: Alauddin University Press, 2014.
- Lembaga Adat Padoe. “Sejarah Singkat Padoe”. *Situs Resmi Lembaga Adat Padoe* <http://www.lembagaadatpadoe.org> (18 Maret 2019).
- Maidin, Andi M. Rusdi. *Model Kepemimpinan Uwatta dalam Komunitas Tolotang Bantaeng*. Cet. I; Makassar: CV Sah Media, 2017.
- Mattulada. *LATO: Suatu Lukisan Analitis Terhadap Antropologi Politik Orang Bugis*. Cet. II; Ujung Pandang: Hasanuddin University Press, 1995.
- Musyrifah Sunanto, *Sejarah Peradaban Islam Indonesia*. Cet. IV; Jakarta: Rajawali Pers, 2012.
- Nata, Abudindin. *Metodologi Studi Islam*. Jakarta: Rajawali Pers, 2014.
- Natsir, Muhammad. Dkk. *Potensi Kepurbakalaan Kabupaten Soppeng*. Makassar: Balai Pelestarian Peninggalan Purbakala, 2009.
- Nurdiansah. “Pemilihan dan Peranan Kepala Adat (Ammatoa) dalam Masyarakat Hukum Adat Kajang Dalam.” *Skripsi*. Makassar, Fak. Hukum Universitas Hasanuddin, 2014.
- Pals, Daniel L. *Seven Theories of Religion: Tujuh Teori Agama Paling Komprehensif*. Yogyakarta: IRCiSod, 2012.
- Qomaria, Sitti. “Mengenal Suku Cerekang yang Mensakralkan Hutan dan Sungainya di Kabupaten Luwu Timur”, *Blog Ria Aci*, <https://riaaci.blogspot.com/2014/12/mengenal-budaya-suku-cerekang-yang.html?m=1> (9 Januari 2019).



- Ruslan, Rosady. *Metode Penelitian Public Relation Dan Komunikasi*. Jakarta: Rajawali pers, 2010.
- Robertson, Rolland. Ed. *Agama dalam Analisa dan Interpretasi Sosiologis*. Jakarta: P.T, Raja Grafindo Persada, 1993.
- Siregar, Sofyan. *Statistika Deskriptif Untuk Penelitian*. Cet. III; Jakarta: Rajawali Pers, 2012.
- Sugiyono. *Memahami Penelitian Kualitatif*. Jakarta: Alfabeta, 2013.
- Syam, Nur. *Islam Pesisir*. Yogyakarta: LKiS, 2005.
- Tangkilisan, Hassel Nogi S. *Manajemen Publik*. Jakarta: P.T. Grasindo, 2005.
- Yusuf, Choirul Fuad. “Revitalisasi Budaya Lokal Bagi Penguatan NKRI”. Paper. Makassar, 6 September 2017.
- “Agama”, *Kamus Besar Bahasa Indonesia dalam Jaringan*, <https://kbbi.kemdikbud.go.id/entri/agama> (20 Mei 2018).
- “Cerekang, Kampung Para Pua”. *Welcome to Sorowako: Where Tranquility and Hustle-Bustle Entwine in A Harmony*. 2015.
- “Datuk Pattimang”. *Wikipedia Ensiklopedia Bebas*. [http://id.wikipedia.org/wiki/Datuk\\_Pattimang](http://id.wikipedia.org/wiki/Datuk_Pattimang) (20 Mei 2018).
- “Fungsi”, *Kamus Besar Bahasa Indonesia dalam Jaringan*. <https://kbbi.kemdikbud.go.id/entri/fungsi> (18 Maret 2018).
- “Wanua Manurung” *Wikipedia Ensiklopedia Bebas*. [http://id.wikipedia.org/wiki/Wanua\\_Manurung](http://id.wikipedia.org/wiki/Wanua_Manurung) (24 September 2018).
- “Suku Padoe” *Wikipedia Ensiklopedia Bebas*. [http://id.wikipedia.org/wiki/Suku\\_Padoe](http://id.wikipedia.org/wiki/Suku_Padoe) (18 Maret 2018).
- “Teori Peran” *Wikipedia Ensiklopedia Bebas*. [http://id.wikipedia.org/wiki/Teori\\_Peran](http://id.wikipedia.org/wiki/Teori_Peran) (18 Maret 2018).

# **LAMPIRAN- LAMPIRAN**

## PEDOMAN WAWANCARA

1. Bagaimana sejarah asal-usul masyarakat adat Cerekang?
2. Apa itu *Pua*'?
3. Bagaimana mekanisme pemilihan *Pua*'?
4. Bagaimana fungsi dan peran *Pua*'?
5. Kalau *Pua*' meninggal siapa yang untuk sementara menggantikan peran *Pua*'?
6. Bagaimana tradisi-tradisi masyarakat adat Cerekang yang masih dilaksanakan hingga kini?
7. Bagaimana keadaan social, ekonomi dan pendidikan di desa Manurung?
8. Bagaimana relasi pemerintah dengan fungsi *Pua*' di Dusun Cerekang?
9. Bagaimana pandangan atau pendapat masyarakat adat Cerekang mengenai *Pua*'?
10. Apakah setelah meninggalnya *Pua*' tradisi masyarakat adat Cerekang masih berjalan?
11. Apakah masyarakat adat Cerekang meyakini bahwa suatu hari nanti akan ada *Pua*' baru menggantikan *Pua*' yang lama?
12. Bagaimana cara mempertahankan tradisi agar tetap terlaksana meskipun tanpa adanya seorang *Pua*' yang menjabat?

### DAFTAR INFORMAN

NO	NAMA	JABATAN	USIA	ALAMAT
1	Usman Siabeng	Penasehat Komunitas Adat Cerekang	56	Dusun Cerekang
2	Irwan Jafar	Kepala Desa	38	Dusun Cerekang
3	Arlin	PM WTC	30	Dusun Cerekang
4	Suardi Suaib	Masyarakat Dusun Cerekang	52	Dusun Cerekang
5	Mustika	Masyarakat Adat Cerekang	37	Dusun Cerekang
6	Nurhana	Masyarakat Adat Cerekang	61	Malili
7	Ichlis Sanusi	Masyarakat Malili	44	Malili
8	Bengnga Rasyid	Masyarakat Malili	66	Malili
9	Fatmawati	Masyarakat Malili	41	Malili

## DOKUMENTASI

### Sungai Cerekang



### Rumah Pua'



Mesjid Cerekang



Rumah Warga



Markas Pejuang Muda Wija To Cerekang



Wawancara bersama masyarakat



Wawancara Bersama Bapak Usman Siabeng



Wawancara Bersama Kepala Desa





PM WTC Memberi tanda batas hutan adat.

*Sumber Dokumentasi: PM WTC Dokumentasi.*



Prosesi Pemakaman *Pua'*

*Sumber Dokumentasi: PM WTC Dokumentasi.*









Sketsa Peta Wilayah Hutan Adat Cerekang

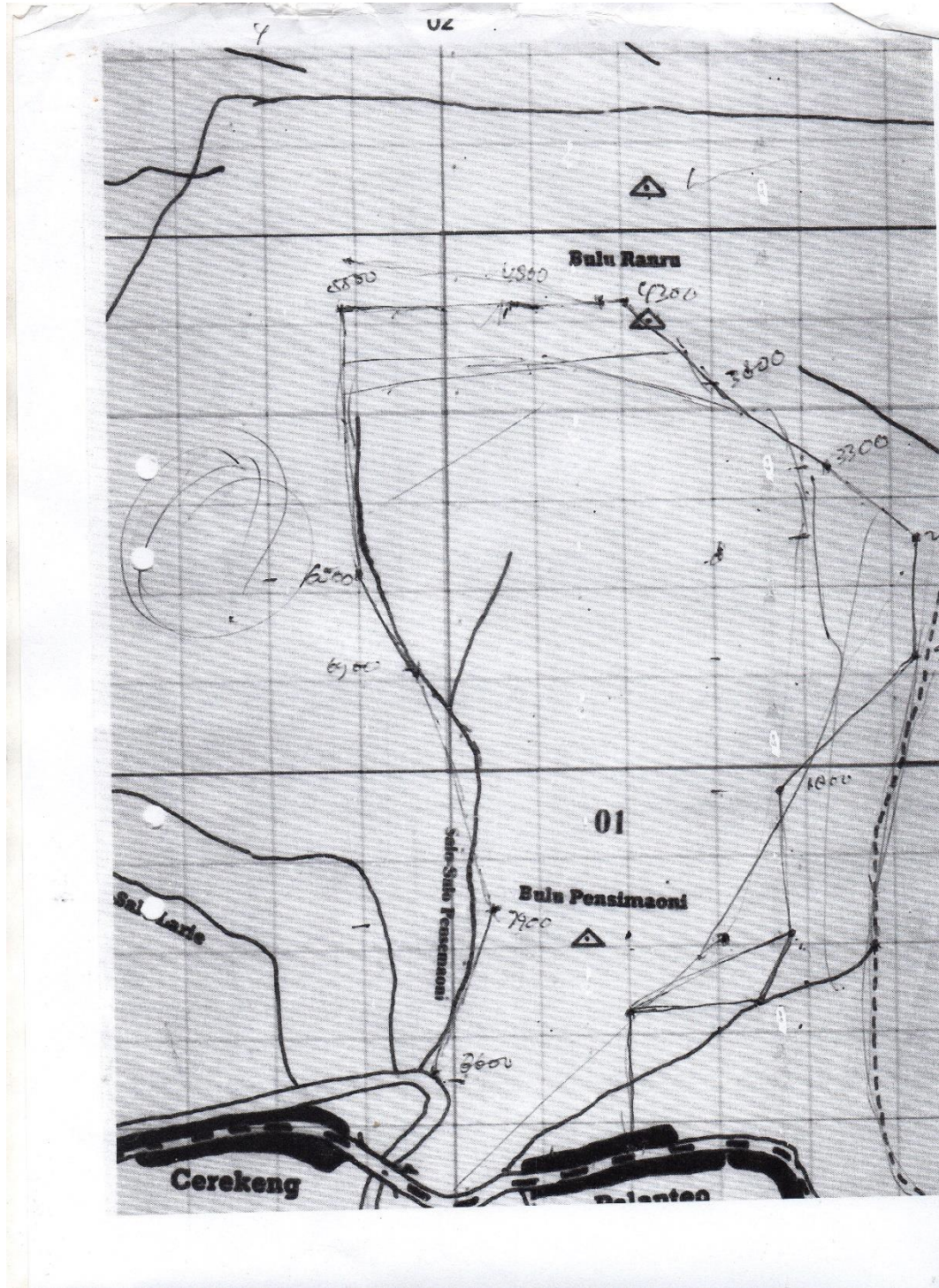



PEMERINTAH PROVINSI SULAWESI SELATAN  
**DINAS PENANAMAN MODAL DAN PELAYANAN TERPADU SATU PINTU**  
BIDANG PENYELENGGARAAN PELAYANAN PERIZINAN

Nomor : 5416/S.01/PTSP/2018  
Lampiran :  
Perihal : **Izin Penelitian**

Kepada Yth.  
Bupati Luwu Timur

di-  
**Tempat**

Berdasarkan surat Dekan Fak. Ushuluddin, Filsafat dan Politik UIN Alauddin Makassar Nomor : B-143/FUF/PP.00.9/08/2018 tanggal 16 Agustus 2018 perihal tersebut diatas, mahasiswa/peneliti dibawah ini:

Nama : **ASPRILIA SA ADA**  
Nomor Pokok : 30500114001  
Program Studi : Perbandingan Agama  
Pekerjaan/Lembaga : Mahasiswa(S1)  
Alamat : Jl. H.M. Yasin Limpo No. 36, Samata Gowa

Bermaksud untuk melakukan penelitian di daerah/kantor saudara dalam rangka penyusunan Skripsi, dengan judul :  
**" KEPERCAYAAN MASYARAKAT ADAT CEREKANG TERHADAP PUA (STUDI TENTANG FUNGSI DAN PERAN PUA" SEBAGIAI TOKOH SPIRITUAL DI DUSUN CEREKANG DESA MANURUNG KECAMATAN MALILI KABUPATEN LUWU TIMUR) "**

Yang akan dilaksanakan dari : Tgl. **23 Agustus s/d 16 Oktober 2018**

Sehubungan dengan hal tersebut diatas, pada prinsipnya kami *menyetujui* kegiatan dimaksud dengan ketentuan yang tertera di belakang surat izin penelitian.

Demikian Surat Keterangan ini diberikan agar dipergunakan sebagaimana mestinya.

Diterbitkan di Makassar  
Pada tanggal : 23 Agustus 2018

A.n. GUBERNUR SULAWESI SELATAN  
KEPALA DINAS PENANAMAN MODAL DAN PELAYANAN TERPADU SATU  
PINTU PROVINSI SULAWESI SELATAN  
Selaku Administrator Pelayanan Perizinan Terpadu

**A. M. YAMIN, SE., MS.**

Pangkat : Pembina Utama Madya  
Nip : 19610513 199002 1 002

Tembusan Yth  
1. Dekan Fak. Ushuluddin, Filsafat dan Politik UIN Alauddin Makassar di Makassar;  
2. *Pertinggal.*



**PEMERINTAH KABUPATEN LUWU TIMUR  
DINAS PENANAMAN MODAL DAN PELAYANAN  
TERPADU SATU PINTU**

Jalan Soekarno Hatta Telp. 082 282 997 755

Website: [kppt-luwutimurkab.go.id](http://kppt-luwutimurkab.go.id) Email: [kppt@luwutimurkab.go.id](mailto:kppt@luwutimurkab.go.id)

MALILI, Kode pos 92981

Nomor : 225/DPMPTSP/IX/2018  
Lampiran : -  
Perihal : **Izin Penelitian**

Malili, 4 September 2018  
K e p a d a  
Yth. Kepala Desa Manurung Kec. Malili  
Kab. Luwu Timur  
Di -

**T e m p a t**

Berdasarkan surat dari Dekan Fak. Ushuluddin, Filsafat dan Politik UIN Alauddin Makassar Nomor : B-143/FUF/PP.00.9/08/2018, tanggal 16 Agustus 2018, tentang Permohonan Izin Penelitian dan Pengambilan Data.

Dengan ini disampaikan bahwa yang namanya tersebut dibawah ini :

Nama : **ASPRILIA SA ADA**  
NIM : 30500114001  
Tempat/Tgl Lahir : Palopo / 04-10-1996  
Program Studi : Perbandingan Agama  
Pekerjaan/Lembaga : Mahasiswa (S1)  
Alamat : Jln. H.M Yasin Limpo No.36, Samata Gowa

Bermaksud untuk melakukan Penelitian di Instansi Bapak / Ibu dalam rangka pelaksanaan Penyusunan Skripsi dengan judul :

**"KEPERCAYAAN MASYARAKAT ADAT CEREKANG TERHADAP PUA (STUDI TENTANG FUNGSI DAN PERAN PUA) SEBAGAI TOKOH SPIRITUAL DI DUSUN CEREKANG DESA MANURUNG KEC. MALILI KAB. LUWU TIMUR)".**

akan dilaksanakan dari : **23 Agustus s/d 16 Oktober 2018**

Sehubungan dengan hal tersebut di atas pada prinsipnya Pemkab Luwu Timur dapat menyetujui kegiatan tersebut dengan ketentuan :

1. Sebelum dan sesudah melaksanakan kegiatan terlebih dahulu melapor kepada Pemerintah setempat.
2. Penelitian tidak menyimpang dari izin yang diberikan.
3. Mentaati semua peraturan perundang - undangan yang berlaku dan mengindahkan adat istiadat Daerah setempat.
4. Melaporkan hasilnya selambat - lambatnya 7 (tujuh) hari setelah kegiatan dilaksanakan kepada Bupati Luwu Timur Cq. Kepala Dinas Penanaman Modal dan Pelayanan Terpadu Satu Pintu Kab. Luwu Timur.
5. Surat izin akan dicabut kembali dan dinyatakan tidak berlaku apabila ternyata pemegang surat izin ini tidak mentaati ketentuan tersebut di atas.

Demikian disampaikan untuk diketahui.



**Tembusan . Kepada Yth :**

1. Bupati Luwu Timur (sebagai Laporan) di Malili;
2. Ketua DPRD Luwu Timur di Malili;
3. Dinas Pendidikan Luwu Timur di Malili;
4. Dekan UIN Alauddin Makassar di Tempat;

## DAFTAR RIWAYAT HIDUP



Asprilia Sa'adah akrab disapa Ella, lahir di Kota Palopo pada tanggal 04 Oktober 1996 yang merupakan anak pertama dari kedua pasangan Tasyrief Syam dan Rahmatia Zakaria. Tumbuh dan besar di sebuah keluarga yang sederhana. Pendidikan sekolahnya dimulai di bangku Taman Kanak-kanak Handayani Palopo pada tahun 2000 kemudian lanjut ke Sekolah Dasar Negeri (SDN) 78 Palopo pada tahun 2002, kemudian pindah sekolah pada kelas 4 SD ke SDN 247 Sorowako, kemudian pindah kembali tidak lama setelah itu ke MI (*Madrasah Ibtida'iyah*) DDI (*Da'rud Da'wah wal Irsyad*) I Palopo. Kemudian penulis melanjutkan pendidikannya ke tingkat Sekolah Menengah Pertama (SMP) Datok Sulaiman Palopo pada tahun 2008 dan selesai di tahun 2011. Selanjutnya penulis melanjutkan pendidikan dan masuk ke Madrasah Aliyah Swasta (MAS) As'adiyah Putri Pusat Sengkang dan selesai pada tahun 2014.

Setelah selesai, penulis melanjutkan pendidikan ke jenjang perguruan tinggi di Makassar yaitu Universitas Islam Alauddin Makassar melalui jalur SPAN PTAIN dan Alhamdulillah lulus pada pilihan kedua yaitu jurusan Perbandingan Agama yang kini berganti nama menjadi Studi Agama-Agama di Fakultas Ushuluddin, Filsafat dan Politik pada tahun 2014.



Selain aktif kegiatan perkuliahan, penulis juga aktif mengikuti organisasi intra maupun ekstra kampus. Adapun pengalaman organisasi yang pernah digeluti penulis ialah organisasi intra kampus Himpunan Mahasiswa Jurusan Perbandingan Agama (HMJ PA) periode 2015/2016 sebagai wakil bendahara umum. Selain itu penulis juga aktif dalam organisasi ekstra kampus yaitu Mahabbah Institute for Peace and Goodness (MIPG). Organisasi tersebut adalah organisasi lintas iman yang terlibat dalam kegiatan kemanusiaan dan kegiatan-kegiatan perdamaian.

Setelah sekian lama penulis menggeluti dunia lintas iman dan selalu aktif dalam menggerakkan isu-isu perdamaian dan kemanusiaan, penulis memegang prinsip bahwa “Didalam kehidupan tidak ada kejadian yang terjadi dengan sia-sia dan tidak ada makhluk yang terlahir sia-sia, semua ada alasan atas setiap kejadian”.

Sekian dan terima kasih.