

**RELASI KEPALA DESA dan MASYARAKAT PASCA  
PILKADES di DESA LAIYOLO KECAMATAN  
BONTOSIKUYU KABUPATEN KEPULAUAN  
SELAYAR PERIODE 2008-2013**



**SKRIPSI**

*Diajukan Untuk Memenuhi Salah Satu Syarat Memperoleh Gelar  
Sarjana Ilmu Politik (.S.ip) Pada Jurusan Ilmu Politik  
Fakultas Ushuluddin dan Filsafat UIN Alauddin Makassar*

Oleh:

**ASRIADI**

**Nim: 30600109006**

**FAKULTAS USHULUDDIN DAN FILSAFAT  
UNIVERSITAS ISLAM NEGERI ALAUDDIN  
MAKASSAR  
2013**

## **PERNYATAAN KEASLIAN SKRIPSI**

Dengan penuh kesadaran, penulis yang bertanda tangan di bawah ini, menyatakan bahwa skripsi ini benar adalah karya penyusun sendiri. Jika kemudian hari terbukti ini merupakan duplikat, tiruan atau dibuat dari orang lain secara keseluruhan atau sebagian, maka skripsi dan gelar yang diperoleh karenanya, batal demi hukum.

Makassar, 16 Desember 2013

Penulis

**ASRIADI**  
**NIM: 30600109006**



## **PERSETUJUAN PEMBIMBING**

Pembimbing penulis skripsi saudara **Asriadi, NIM: 30600109006**, Mahasiswa Jurusan Ilmu Politik pada Fakultas Ushuluddin dan Filsafat UIN Alauddin Makassar, setelah dengan seksama meneliti dan mengoreksi skripsi yang bersangkutan dengan judul **“Relasi Kepala Desa dan Masyarakat Pasca PILKADES di Desa Laiyolo Kecamatan Bontosikuyu Kabupaten Kepulauan Selayar Periode 2008-20013”**. Memandang bahwa skripsi tersebut telah memenuhi syarat-syarat ilmiah dan disetujui untuk diajukan ke sidang *munaqasyah*.

Demikian persetujuan ini diberikan untuk di pergunakan dan diproses lebih lanjut.

Makassar, 16 Desember 2013

Pembimbing I

Pembimbing II

**Syahrir Karim, S.Ag, M.Si**  
**NIP : 19780410 200901 1 013**

**Nur Aliyah Zainal, S.IP, MA.**  
**NIP : 19780728 201101 2 004**

**PENGESAHAN SKRIPSI**

Skripsi yang berjudul “**Relasi Kepala Desa dan Masyarakat Pasca PILKADES di Desa Laiyolo Kecamatan Bontosikuyu Kabupaten Kepulauan Selayar Periode 2008-2013**”. Yang disusun oleh **Asriadi, NIM: 30600109006**, mahasiswa Jurusan Ilmu Politik pada Fakultas Ushuluddin, Filsafat dan Politik UIN Alauddin Makassar, telah diuji dan dipertahankan dalam sidang Munaqasyah yang diselenggarakan pada hari Senin tanggal 23 Desember 2013 M. / 20 Shafar 1435 H. Dinyatakan telah dapat diterima sebagai salah satu syarat untuk memperoleh gelar Sarjana Ilmu Politik (S.IP.) pada Jurusan Ilmu Politik, dengan beberapa perbaikan.

Makassar, 10 Januari 2014 M.  
20 Shafar 1435 H.

**DEWAN PENGUJI**

Ketua : Drs. M. Abduh Wahid, M.Th.I (.....)

Sekretaris : Andi Muh. Ali Amiruddin, Ma (.....)

Munaqisy I : Dr. Syarifuddin Jurdi, M.Si. (.....)

Munaqisy II : Anggriani Alamsyah, S.IP, M.Si (.....)

Pembimbing I : Syahrir Karim, S.Ag, M.Si (.....)

Pembimbing II : Nur Aliyah Zainal, S.IP, MA. (.....)

Dekan Fakultas Ushuluddin, Filsafat  
dan Politik UIN Alauddin Makassar

**Prof. Dr. H. Arifuddin Ahmad, M.Ag**  
**NIP. 1969 1205 199303 1 001**

**KATA PENGANTAR**



Kuserahkan cintaku pada Ilahi, atas segala anugrah kesempurnaan-Nya, hingga pada pencerahan epistemologi atas seluruh kesadaran alam semesta. Bimbinglah kami menuju cahaya-Mu, dan tetapkanlah pada orbit kebenaran Islam sejati.

Shalawat dan Salam atas Rasulullah sang revolusioner sejati, sang pemimpin agung yang selamanya akan menjadi teladan umat manusia. Juga para keluarganya yang suci sebagai penggenggam cahaya Islam.

Penulis amat menyadari bahwa dari awal penulisan hingga akhirnya penulisan skripsi ini telah banyak menerima bantuan dari berbagai pihak, baik berupa bimbingan, motivasi, pikiran, tenaga dan doa. Untuk itulah penulis dalam kesempatan ini akan mengucapkan terima kasih yang tak terhingga kepada kedua orang tua penulis Ibu tercinta (Hj. Nur Aeni) dan Ayahanda (H. Muh. Yasin) yang telah mengasuh, menyayangi, menasehati, membiayai dan mendoakan penulis sehingga dapat menyelesaikan skripsi dengan baik.

Dalam kesempatan ini pula penulis menghanturkan terima kasih yang tak terhingga kepada yang terhormat:

1. Prof. Dr. H. A. Qadir. Gassing HT, M. S. selaku Rektor beserta Pembantu Rektor I, II, III, dan IV UIN Alauddin Makassar.

2. Prof. Dr. H. Arifuddin Ahmad, M.Ag. selaku Dekan beserta Pembantu Dekan I, II, III, Fakultas ushuluddin dan filsafat UIN Alauddin Makassar.
3. Dr. Syarifuddin Jurdi. M. Si. Ketua Jurusan Ilmu Politik dan Sekertaris Jurusan Ilmu Politik .
4. Syahrir Karim, S.Ag, M.Si. Sebagai pembimbing I dan Nur Aliyah Zainal, S.IP, MA. sebagai pembimbing II yang telah membimbing dan mengarahkan penulis dalam penyusunan skripsi ini hingga selesai.
5. Para dosen dan karyawan Fakultas Ushuluddin UIN Alauddin Makassar.
6. Terkhusus buat saudara kandung saya Hasanuddin dan Rusdi yang telah memberikan dukungan, doa dan segala-galanya merekalah sehingga penulis dapat menyelesaikan skripsi ini.
7. Terspesial buat Dindaku tersayang Risky Ahriani yang selalu memberikan spirit dan semangat sehingga hati ini termotifasi untuk menyelesaikan skripsi ini.
8. Untuk teman-teman di Ilmu Politik, terkhusus kepada Ilmu Politik angkatan 09. Terima kasih atas segala perhatian, yang selalu memberikan dorongan dan semangat buat penulis.

9. Untuk teman saya terkhusus Agus Salim, S.Hum, Andi Fainal, Hasrul Kamal, dan Endar Kharisma Muctar. Terima kasih yang selalu memberi dukungan dan semangat.
10. Teman-teman di Kemunitas Pecinta Alam dan Seni Budaya Kabupaten Kepulauan Selayar. Terimah kasih atas semangat yang diberikan dan motifasinya.
11. Buat teman-temanku dan semua Warga Negara Indonesia yang saya cintai atas dorongannya sehingga skripsi ini terselesaikan.

Akhirnya kepada Allah swt jualah kami memohon rahmat dan hidaya-Nya, semoga skripsi ini bermanfaat bagi agama, bangsa dan Negara. amin.

*Wassalam,*  
Makassar, 16 Desember 2013

Penulis

UNIVERSITAS ISLAM NEGERI  
**ALAUDDIN**  
M A K A S S A R

Asriadi  
NIM: 30600109006

## DAFTAR ISI

HALAMAN JUDUL.....	i
PERNYATAAN KEASLIAN SKRIPSI.....	ii
PERSETUJUAN PEMBIMBING.....	iii
PENGESAHAN SKRIPSI.....	iv
KATA PENGANTAR.....	v
DAFTAR ISI.....	viii
DAFTAR TABEL.....	x
ABSTRAK.....	xi

### BAB I PENDAHULUAN

A. Latar Belakang Masalah.....	1
B. Rumusan Masalah.....	4
C. Tujuan dan Kegunaan Penelitian.....	5
D. Tinjauan Pustaka.....	6
E. Kerangka Teori.....	9
F. Metode Penelitian.....	15
G. Definisi Operasional dan Ruang Lingkup Penelitian.....	18
H. Garis-garis Besar Isi Skripsi.....	20

### BABA 11 GAMBARAN UMUM LOKASI PENELITIAN

A. Sejarah Terbentuknya Pemerintahan Desa di Indonesi	
1. Zaman Kerajaan-Kerajaan Nusantara.....	22
2. Zaman Hindia Belanda.....	24
3. Zaman Pendudukan Jepang.....	27
4. Zaman Kemerdekaan.....	28
B. Gambaran Umum Kabupaten Kepulauan Selayar	



1. Letak Geografis Kabupaten Kepulauan Selayar.....	33
C. Gambaran Umum Desa Laiyolo	
1. Letak Geografis Desa Laiyolo.....	36
2. Gambaran Umum Perekonomian Desa Laiyolo.....	37
3. Struktur Pemerintahan Desa Laiyolo Periode 2008-2013.....	38

**BAB III RELASI KEPALA DESA DAN MASYARAKAT PASCA  
PILKADES DI DESA LAIYOLO KECAMATAN BONTOSIKUYU  
KABUPATEN SELAYAR PERIODE 2008-2013**

A. Relasi Kepala Desa dan Masyarakat Pasca Pilkades di Desa Laiyol Kecamatan Bontosikuyu Kabupaten Selayar Periode 2008-2013.....	39
B. Dampak Relasi Kepala Desa dan Masyarakat Terhadap Pembangunan di Desa Laiyolo.....	51

**BAB IV PENUTUP**

A. Kesimpulan.....	60
B. Saran.....	61

<b>DAFTAR PUSTAKA</b> .....	62
-----------------------------	----

**LAMPIRAN**



## DAFTAR TABEL

Table 1.1 Desa Laiyolo, dusun yang diperhatikan dan dusun yang kurang diperhatikan.....	52
---	----



## ABSTRAK

**Nama : ASRIADI**  
**Nim : 30600109006**  
**Jurusan : Ilmu Politik**  
**Judul : Relasi Kepala Desa dan Masyarakat Pasca PILKADES di Desa Laiyolo Kecamatan Bontosikuyu Kabupaten Kepulauan Selayar Periode 2008-2013**

---

Skripsi membahas **Relasi Kepala Desa dan Masyarakat Pasca PILKADES di Desa Laiyolo Kecamatan Bontosikuyu Kabupaten Kepulauan Selayar Periode 2008-2013**. Rumusan masalah dalam penelitian ini adalah bagaimana relasi Kepala Desa dan Masyarakat Pasca PILKADES di Desa Laiyolo Kecamatan Bontosikuyu Kabupaten Kepulauan Selayar dan bagaimana dampak relasi Kepala Desa dan Masyarakat terhadap pembangunan di Desa Laiyolo.

Penelitian ini menerapkan metode penelitian kualitatif dengan jenis penelitian deskriptif yang bertujuan untuk menggambarkan bagaimana relasi Kepala Desa dan Masyarakat paska PILKADES di Desa Laiyolo Kecamatan Bontosikuyu Kabupaten Kepulauan Selayar Periode 2008-2013 dan bagaimana dampak relasi Kepala Desa dan Masyarakat terhadap pembangunan di Desa Laiyolo. Memakai teknik pengumpulan data primer digunakan peneliti sebagai dasar analisis dari hasil wawancara dan observasi, sedangkan data sekunder merupakan data yang diperoleh melalui telaah kepustakaan dengan menggunakan teknik pengumpulan, dekontentasi, online dan analisis data.

Hasil penelitian di Desa Laiyolo bahwa Kepala Desa berpihak Kepada Pendukungnya. Hubungan Kepala Desa dan Masyarakat Dusun Padangoge, Dusun Pagarangan dan Dusun Baringan, baik karena melayani masyarakat, dan bergaul dengan masyarakat. Dari segi pembangunan untuk menyediakan sarana dan prasarana di tiga dusun ini Kepala Desa melakukan dengan efektif dan kurang efektif, memberikan bantuan secara merata karena merupakan pendukungnya. Sedangkan hubungan Kepala Desa dan Masyarakat di Dusun Sangkeha dan Dusun Lebo tidak baik karena kebanyakan bukan pendukung Kepala Desa sehingga kurang diperhatikan. Dari segi pembangunan Kepala Desa, kurang menyediakan sarana dan prasarana. Kepala Desa dalam memberi bantuan secara tidak merata. Berdampak pada pembangunan dan bantuan kepada masyarakat di setiap dusun akibat dari berpihaknya Kepala Desa terhadap pendukung dan bukan pendukungnya.

## **BAB I PENDAHULUAN**

### ***A. Latar Belakang Masalah***

Keadaan pemerintah Desa sekarang ini adalah sebagai akibat warisan dari undang-undang lama yang pernah ada yang mengatur pemerintahan Desa, yaitu *Inlandsche Gemeente Ordonnantie* atau I.G.O. (Stbl No. 83/1906) yang berlaku untuk Jawa dan Madura dan *Inlandsche Gemeente Ordonnantie Buitengewesten* atau I.G.O.B. (Stbl No. 490/1938) jo Stbl No. 681/1938 yang berlaku diluar Jawa dan Madura. Peraturan perundang-undangan tersebut tidak mengatur pemerintahan Desa secara seragam dan kurang memberikan dorongan kepada masyarakat untuk tumbuh kearah kemajuan yang dinamis runtuhnya Hindia Belanda pada tahun 1942 disusul langsung pendudukan Jepang, namun I.G.O. dan I.G.O.B. tetap diberlakukan pada pendudukan Jepang. Undang-undang yang mengatur Desa sangat diharapkan sebagai pengganti I.G.O. dan I.G.O.B.<sup>1</sup>

Berdasarkan Undang-undang No. 5 Tahun 1979, Desa adalah suatu wilayah yang ditempati oleh sejumlah penduduk sebagai kesatuan masyarakat termasuk di dalamnya kesatuan masyarakat hukum yang mempunyai organisasi pemerintahan terendah langsung dibawah Camat dan berhak menyelenggarakan rumah tangganya sendiri dalam ikatan Negara Kesatuan Republik Indonesia.<sup>2</sup>

---

<sup>1</sup> *Sistem Administrasi Negara Republik Indonesia*, (Jakarta: Gunung Agung, 1997), h. 138

<sup>2</sup> *Ibid*, h. 138

Bola reformasi yang terus bergulir telah mendorong kita untuk mengevaluasi dan melihat jauh kebelakang tentang bagaimana wajah desa yang sesungguhnya, bagaimana kita telah mengatur selama ini. Pengaturan dan pembangunan desa dan masyarakatnya yang telah dilakukan lebih dan 30 tahun di sepanjang Orde Baru sepertinya menghasilkan desa dengan wajah cukup memprihatinkan. Munculnya ketergantungan masyarakat kepada pemerintah sekaligus retaknya ikatan sosial dalam masyarakat desa dan terbentuknya perilaku birokrasi pemerintah, sampai ke pemerintah desa yang lebih mengedapankan kekuasaan sering menimbulkan situasi konflik kepentingan antara masyarakat di satu pihak dengan pemerintah desa di lain pihak dan pada gilirannya telah menyebabkan masyarakat bersifat apatis serta kurang bergairah.<sup>3</sup>

Gejolak sosial yang muncul akhir-akhir ini merupakan suatu petunjuk bahwa ikatan sosial masyarakat telah melemah dan mungkin juga rapuh. Situasi antar warga dalam suatu wilayah, terutama di desa seperti hilang dan yang muncul adalah “siapa luh, siapa gue.” Solidaritas sepertinya hilang dan yang muncul adalah perilaku yang menyimpang sesama warga. Karena mengandung penafsiran yang berbeda dalam tingkat desa dalam mengatur kebijakan pembangunan.<sup>4</sup>

Dampak dari pemutlakan akibat legitimasi *power* dalam perumusan program-program pembangunan masyarakat desa pada tahap implementasinya

---

<sup>3</sup> Dr. S.H.Sarundajang, Arus, *Balik Kekuasaan Pusat ke Daerah*, (Manado: Kata, 2011), h. 223

<sup>4</sup> *Ibid*, h. 224

adalah munculnya berbagai penyimpangan program yang bersifat struktural. Misalnya, masyarakat tidak berdaya di tengah situasi *Conflict of interest* atas akses pembangunan. Ketika berhadapan dengan pihak-pihak dari luar desa seperti halnya aparat pemerintah, maupun kalangan pengusaha swasta maupun pihak-pihak dari dalam desa itu sendiri yaitu elit desa. Masyarakat seolah-olah menjadi objek semata. Pengentasan kemiskinan dijadikan label oleh berbagai instansi pemerintah untuk memperbesar pengentasan anggaran tanpa berupaya mengoptimalkan *output* khususnya tingkat kesejahteraan masyarakat.<sup>5</sup>

Posisi kepala desa sebagai ketua umum Lembaga Masyarakat Desa dan Lembaga Ketahanan Masyarakat Desa telah menjadikannya lebih dominan dalam memberikan arah dan menurunkan garis kebijaksanaan yang telah ditentukan sebelumnya dari atas. Sehingga yang terjadi bukan *bottom-up* tetapi *top-down*. Pendapat ini diperkuat lagi oleh kenyataan bahwa pada prakteknya hampir semua anggota LMD dan LKMD adalah tunjukkan dari kepala desa, sehingga tidak ada lembaga kontrol yang sungguh-sungguh efektif terhadap kepala desa.<sup>6</sup>

Efektivitas pemimpin sangat terkait dengan soal pengambilan keputusan. Karenanya, prosesnya penting untuk cepat dan tepat dalam memutuskan kebijakan kebijakan strategis, untuk itu, di butuhkan skala prioritas. Pemimpin yang efektif

---

<sup>5</sup> Ibid, h. 225

<sup>6</sup> Ibid, h. 226

tahu mana yang lebih penting dan mana yang kurang penting, serta mampu mendahulukan mana yang menjadi prioritas.<sup>7</sup>

Visi *founding fathers* tentang desa adalah terwujudnya desa yang makmur, aman, tertib, sentosa, guyub, modern, dan demokratis. Misinya adalah menarik desa kedalam sistem pemerintahan formal, tidak membiarkan desa tetap berada di luar sistem sebagaimana pemerintah kolonial memperlakukan desa. Srateginya adalah menjadikan desa sebagai daerah otonom melalui penyelidikan, penataan ulang, dan pembinaan yang sungguh-sungguh.

Visi Mohammad Hatta tentang desa di sampaikan pada tahun 1932. Menurut Mohammad Hatta, desa mempunyai unsur-unsur demokratis dalam kehidupan masyarakat yang pertama adanya rapat, kedua adanya mufakat untuk kebijakan bersama, dan ketiga gotong royong mengerjakan pekerjaan yang menyangkut kepentingan bersama.<sup>8</sup>

### **B. Rumusan Masalah**

Untuk memudahkan mengetahui atau memahami *Relasi Kepala Desa dan Masyarakat* dalam suatu desa dan mengenal lebih dekat *Pemerintahan Desa*, utamanya kebijakan yang dilakukan oleh Kepala Desa Laiyolo, maka masalah pokok yang dijadikan obyek utama penelitian dalam skripsi ini adalah : *Bagaimana relasi kepala desa dan masyarakat pasca PILKADES ?* Untuk memudahkan

---

<sup>7</sup> M. Alfian, *Menjadi Pemimpin Politik*, (Jakarta: Gramedia, 2009), h. 135

<sup>8</sup> Hanif Nurcholis, *Pertumbuhan dan Penyelenggaraan Pemerintah Desa*, (Jakarta: Erlangga, 2011), h. 231

menjawab masalah pokok tersebut, maka disusunlah sub-masalah sebagaimana berikut ini :

1. Bagaimana relasi Kepala Desa dan masyarakat Pasca PILKADES di Desa Laiyolo Kecamatan Bontosikuyu Kabupaten Kepulauan Selayar periode 2008-2013?
2. Bagaimana dampak relasi Kepala Desa dan masyarakat terhadap pembangunan di Desa Laiyolo?

### ***C. Tujuan dan Kegunaan Penelitian***

Adapun tujuan dan kegunaan dari penelitian skripsi ini adalah sebagai berikut:

1. Tujuan
  - a. Mengetahui bagaimana relasi Kepala Desa dan masyarakat paska PILKADES di Desa Laiyolo Kecamatan Bontosikuyu Kabupaten Kepulauan Selayar periode 2008-2013.
  - b. Mengetahui dampak relasi Kepala Desa dan masyarakat terhadap pembangunan di Desa laiyolo.
2. Kegunaan
  - a. Diharapkan dari hasil penelitian skripsi ini dapat menambah khasanah ilmu-ilmu pengetahuan khususnya dalam bidang politik.
  - b. Dengan adanya hasil penelitian yang terdapat dalam skripsi ini, diharapkan dapat membantu proses pembelajaran secara akademik



dalam lingkungan Fakultas Ushuluddin, Filsafat, dan Politik khususnya pada jurusan Ilmu Politik dan dalam studi-studi tentang pemimpin khususnya Kepala Desa yang menyangkut tentang relasi terhadap masyarakat.

#### ***D. Tinjauan Pustaka***

Penulisan skripsi dengan tema pemimpin politik sangat baik menjadi tolak ukur bagi penelitian ini. Hal ini membuat penulis mengambil judul “Relasi Kepala Desa dan Masyarakat Pasca PILKADES di Desa Laiyolo Kecamatan Bontosikuyu Kabupaten Kepulauan Selayar Periode 2008-2013”. Demi melengkapi referensi, penulis mengangkat beberapa kajian pustaka untuk mendukung skripsi ini, antara lain sebagai berikut:

1. Lebih menjelaskan Penilaian Masyarakat Desa terhadap Pemerintahan Desa dalam Era Otonomi Daerah. Yang dimana hasil penelitian Indra Bodianto dalam penilaian masyarakat Desa kepada Pemerintah Desa adalah kurangnya kerja sama aparat Desa, aparat Desa kurang disiplin dalam menjalankan tugasnya, peraturan Desa dibuat kurang tepat sasaran dan kurang dapat solusi terhadap suatu pelanggaran, adanya praktek korupsi, kolusi dan nepotisme, tidak terjalin kerjasama antar aparat Desa dan adanya konflik internal antara aparat Desa. Masalah yang terdapat di atas, hipotesis

yang menyatakan bahwa terdapat masalah yang dihadapi Pemerintah Desa menurut Masyarakat Desa.<sup>9</sup>

2. Studi ini merupakan jenis deskriptif kualitatif yang berusaha memberi penjelasan mengenai Pilkades dan pembentukan elit Desa Barumbung. Adapun teori yang digunakan dalam studi ini adalah teori elit politik, teori budaya politik, teori partisipasi politik dan teori etnisitas.

Skripsi ini adalah studi tentang Pilkades dan hubungannya dengan proses pembentukan komposisi elit politik desa dan mengemukakan pula model yang digunakan dalam pembentukan komposisi elit politik desa tersebut. Penelitian ini menggunakan metode analisa induktif, lokasi penelitian pada Desa Barumbung Kecamatan Matakali Kabupaten Polewali Mandar. Dari hasil penelitian memperlihatkan bahwa dalam Pilkades yang dilaksanakan pada Desa Barumbung mempunyai pengaruh dalam proses pembentukan komposisi pembentukan elit politik desa. dimana Pilkades sebagai sarana penentu elit desa, Pilkades sebagai sarana memperoleh posisi elit desa, dan Pilkades sebagai penentu orientasi budaya politik elit desa. Ketiga hal tersebut tidak terlepas dari faktor hubungan emosional

---

<sup>9</sup> Indro, Budiarto. *Penilaian Masyarakat Desa Terhadap Pemerintahan Desa Dalam Era Otonomi Daerah* (Studi kasus: Desa Sriharjo, Kecamatan imogiri, Kabupaten Bantul, Provinsi Daerah Istimewah Yogyakarta), Universitas Sumatra Utara. 2007, h. 59

masyarakat dalam menentukan pilihannya pada Pilkades yang didasarkan pada faktor kesukuan, kekerabatan, dan asal dusun yang sama.<sup>10</sup>

3. Dalam penelitian ini akan dikaji bagaimana upaya pemerintah Desa Moncongkomba dalam memberdayakan masyarakatnya. Tujuan dari penelitian ini adalah untuk mengetahui dan menganalisis kekuasaan pemerintah desa dalam memberdayakan masyarakat sekaligus mengkaji faktor pendorong dan penghambat dalam memberdayakan masyarakat di Desa Moncongkomba Kecamatan Polombangkeng Kabupaten Takalar. Penelitian ini digolongkan sebagai penelitian deskriptif kualitatif dengan pendekatan ini peneliti menggali informasi secara alamiah tentang peranan pemerintah desa di desa tersebut. Sumber data utama adalah kata-kata dan tindakan para responden kunci yang dijadikan sampel dalam penelitian ini. Teknik dalam menggali data adalah melalui pengamatan, wawancara, dan dekumentasi.

Hasil penelitian dari tiga unsur pokok yang meliputi pembinaan masyarakat, pengayom masyarakat, pelayanan masyarakat, dan pengembangan pada masyarakat menunjukkan bahwa pemerintah desa sederhana telah berhasil membangun komunikasi masyarakat sehingga dapat berpartisipasi aktif dalam pemberdayaan di desanya, meskipun

---

<sup>10</sup> Mustakim, Kamil. *PILKADES dan Pembentukan Komposisi Elit Politik Desa Pada Desa Barumbung Kecamatan Matakali Kabupaten polewali Mandar*, Universitas Islam Negeri Alauddin Makassar. 2012, h. 12

disadari oleh pemerintah desa bahwa ada faktor yang menghambat dan mendorong dalam upaya pemberdayaan masyarakat, dan pelaksanaan peran Kepala Desa terdapat dampak yang akan dirasakan oleh masyarakat Desa Mencongkomba Kecamatan Polombangkeng Kabupaten Takalar.<sup>11</sup>

4. Buku Pemimpin dan Kepemimpinan membahas frasa metaforik Napoleon tersebut memiliki makna “Bersayap” bahwa suatu kelompok, organisasi baik Swasta maupun Pemerintah, keberhasilannya berada pada pemimpin dan kepemimpinannya. Sementara itu, bawahan merupakan “Perpanjangan” pelaksanaan dari ide, dan kebijakan pemimpin. Beberapa persyaratan bagi pemimpin yang handal di antaranya adalah baik dan bijaksana serta penuh kemanusiaan, tidak *egoistis*, tidak *overambisius*, tidak mementingkan diri sendiri, dan tidak gila kekuasaan.

Dipihak lain pemimpin yang abnormal yang mempunyai sifat emperior misalnya akan berdampak dalam penyimpangan-penyimpangan tingkah laku atau gejala psigologis, mungkar, dan penyimpangan sosial pada anggota-anggotanya. Namun untuk beberapa kasus *abnormalitas*- pada karakter mereka tidak selalu merupakan “Bayangan Gelap” bagi dirinya dan anggota-anggotanya. Apabila *abnormalitas* sesuai dengan tuntutan situasi dan kondisi pada masanya.<sup>12</sup>

---

<sup>11</sup> Ahmad, Afandi. *Upaya Pemerintah Desa Dalam Memberdayakan Masyarakat di Desa mencongkomba Kecamatan Polombangkeng Kabupaten Takalar*, Universitas Islam Negeri Alauddin Makassar. 2012, h.11

<sup>12</sup> Kartono, Kartini. *Pemimpin dan Kepemimpinan*. Jakarta: Rajawali Pers, 2009.

Mengambil buku ini karena dalam buku menjelaskan bahwa keberhasilan suatu pemerintahan tergantung dari pemimpin dan kepemimpinannya maka dari itu Desa bisa berhasil apabila Kepala Desa tidak melakukan penyimpangan sosial terhadap anggota-anggotanya dan masyarakatnya.

### ***E. Kerangka Teori***

Terlihat dari judul penelitian yaitu “Relasi Kepala Desa dan Masyarakat Pasca PILKADES di Desa Laiyolo Kecamatan Bontosikuyu Kabupaten Kepulauan Selayar Periode 2008-2013. Peneliti menggunakan beberapa teori ilmiah yang relevan dengan apa yang akan di teliti nantinya. Adapun teori-teori ilmiah antara lain adalah:

#### 1. Teori Elit politik

Mulanya “teori elit politik”, lahir dari diskusi seru para ilmuwan sosial Amerika tahun 1950-an, antara Schumpeter (ekonom), Lasswell (ilmuwan politik) dan sosiolog C. Wright Mills, yang melacak tulisan-tulisan dari para pemikir Eropa masa awal munculnya *fasisme*, khususnya Vilfredo Pareto dan Gaetano Mosca (Italia).

##### a. Menurut Vilfredo Pareto (1848-1923) dan Gaetano Mosca (1858-1941)

Percaya bahwa setiap masyarakat diperintah oleh sekelompok kecil orang yang mempunyai kualitas-kualitas yang diperlukan bagi kehadiran mereka pada kekuasaan sosial dan politik yang penuh. Mereka yang bisa menjangkau pusat kekuasaan adalah selalu merupakan yang terbaik.

Mereka yang dikenal sebagai elit. Elit merupakan orang-orang yang berhasil, yang mampu menduduki jabatan tinggi dan dalam lapisan masyarakat.

Pareto juga percaya bahwa elit yang ada pada pekerjaan dan lapisan masyarakat yang berbeda itu umumnya datang dari kelas yang sama; yaitu orang-orang yang kaya dan juga pandai, yang mempunyai kelebihan dalam matematika, bidang musik, karakter moral dan sebagainya. Karena itu menurut Pareto, masyarakat terdiri dari 2 kelas: lapisan atas, yaitu elit, yang terbagi ke dalam elit yang memerintah (*governing elite*) dan elit yang tidak memerintah (*non-governing elite*), lapisan yang lebih rendah, yaitu non-elit. Pareto sendiri lebih memusatkan perhatian pada elit yang memerintah, menurut dia berkuasa karena bisa menggabungkan kekuasaan dan kelicikan, yang dilihatnya sebagai hal yang sangat penting.

Dalam setiap masyarakat terdapat dua kelas penduduk, satu kelas yang menguasai dan satu kelas yang dikuasai. Kelas penguasa jumlahnya selalu lebih kecil, menjalankan semua fungsi politik, menepoli kekuasaan dan menikmati keuntungan yang diberikan oleh kekuasaan itu, Sedangkan kelas yang kedua jumlahnya lebih besar dan dikendalikan oleh kelas penguasa. Elit Politik merupakan kelompok kecil dari warga Negara yang berkuasa dalam sistem politik. Penguasa ini memiliki kewenangan yang luas untuk mendinamiskan struktur dan fungsi sebuah sistem politik. Secara

operasional para elit politik atau elit penguasa mendominasi segi kehidupan dalam sistem politik. Penentuan kebijakan sangat ditentukan oleh kelompok elit politik.<sup>13</sup>

## 2. Teori Kekuasaan

### a. Menurut Michel Foucault

Kekuasaan adalah sesuatu yang dilegitimasi secara metafisis kepada negara yang memungkinkan negara dapat mewajibkan semua orang untuk mematuhi. Namun menurut Foucault, kekuasaan bukanlah sesuatu yang hanya dikuasai oleh negara, sesuatu yang dapat diukur. Kekuasaan ada di mana-mana, karena kekuasaan adalah satu dimensi dari relasi. Di mana ada relasi, di sana ada kekuasaan.<sup>14</sup>

Konsep kekuasaan Foucault dipengaruhi oleh Nietzsche. Berbeda dengan pendapat ahli lain, kuasa menurut Michel Foucault tidak diartikan sebagai “kepemilikan”, kuasa tidak dimiliki tetapi dipraktikkan dalam ruang lingkup tertentu dimana ada banyak posisi yang secara strategis berkaitan satu dengan yang lain. Foucault juga menjelaskan bahwa Strategi kuasa berada dimana-mana. Dimana saja terdapat susunan, aturan-aturan, sistem-sistem regulasi, dimana saja ada manusia yang mempunyai hubungan tertentu satu sama lain dengan dunia, disitu kuasa sedang bekerja.

---

<sup>13</sup> SP. Varma, *Teori Politik Modern (Jakarta: Rajawali Pers, 2010)*, h. 199-202

<sup>14</sup>K. Bertens, *Filsafat Barat Kontemporer Prancis (Jakarta: Gramedia, 2001)*, h. 319.

Kuasa tidak datang dari luar tetapi menentukan susunan, aturan-aturan, dan hubungan-hubungan itu dari dalam.<sup>15</sup>

### 3. Teori Kinerja

Terminologi kinerja merupakan suatu istilah dalam manajemen yang didefinisikan melalui perspektif atau sudut pandang yang berbeda oleh para ahli. Konseptualisasi tersebut yang sangat bergantung dari implementasi di institusi. Kinerja yang diterjemahkan dari kosa kata bahasa Inggris *performance*, juga berarti peraturan pelaksanaan kerja, pencapaian kerja, hasil kerja, unjuk kerja atau penempilan kerja (LAN, 19920).

Menurut Gibron, Ivancevich dan Donnelly (1997), dikatakan bahwa kinerja adalah tingkat keberhasilan dalam melaksanakan tugas dan kemampuan untuk mencapai tujuan yang telah ditetapkan. Bacaan tersebut mengandung makna bahwa kinerja dinyatakan baik dan sukses dan tujuan di inginkan dapat tercapai dengan baik.

Menurut Rivai dan Basri (2005), bahwa kinerja adalah hasil atau tingkat keberhasilan seseorang secara keseluruhan selama periode tertentu dalam melaksanakan tugas dibandingkan dengan berbagai kemungkinan seperti standar hasil kerja, target atau sasaran atau kriteria yang telah ditentukan terlebih dahulu telah disepakati bersama.

---

<sup>15</sup>Eriyanto, *Analisis Wacana*. (Yogyakarta: LKiS, 2001), h. 65-66.



Menurut Harsey dan Blanchard (1988), kinerja merupakan suatu fungsi dari motivasi dan kemampuan. Untuk menyelesaikan tugas atau pekerjaan yang harus memiliki derajat kesediaan dan tingkat kemampuan tertentu.<sup>16</sup>

4. Dasar-dasar Kepemimpinan Menurut Al-Quran Surat An-nisa: 58-59

a. Surat An-nisa: 58



*Artinya: Sesungguhnya Allah menyuruh kamu menyampaikan amanat kepada yang berhak menerimanya, dan (menyuruh kamu) apabila menetapkan hukum di antara manusia supaya kamu menetapkan dengan adil. Sesungguhnya Allah memberi pengajaran yang sebaik-baiknya kepadamu. Sesungguhnya Allah adalah Maha mendengar lagi Maha Melihat.<sup>17</sup>*

b. Surat An-nisa: 59

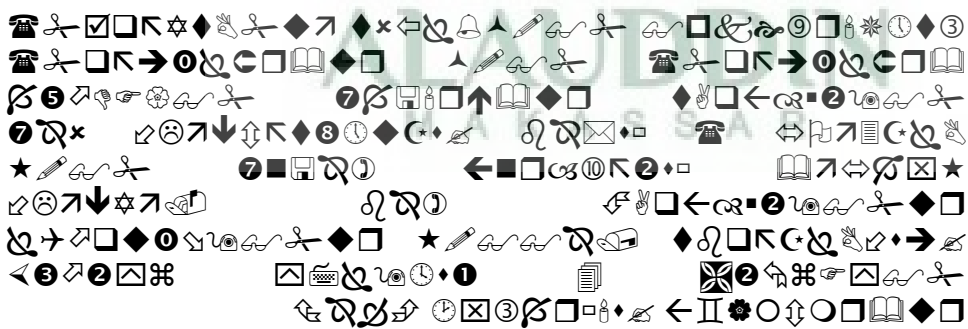

*Artinya: Hai orang-orang yang beriman, taatilah Allah dan taatilah Rasul (nya), dan ulil amri di antara kamu. Kemudian jika kamu berlainan*

<sup>16</sup>Dr. H. Achmad Amins, MM. *Manajemen Kinerja Pemerintah Daerah* (Samarinda: LaksBang, 2009), h. 41-42

<sup>17</sup> Departemen Agama Republik Indonesia, *Al-Qur'an dan Terjemahnya*, (Jakarta: JAMUNU, 1969), h. 122.

*pendapat tentang sesuatu, Maka kembalikanlah ia kepada Allah (Al Quran) dan Rasul (sunnahnya), jika kamu benar-benar beriman kepada Allah dan hari kemudian. yang demikian itu lebih utama (bagimu) dan lebih baik akibatnya.*<sup>18</sup>

Ayat 58 turun kepada para penguasa, mereka harus menyampaikan amanah kepada pemiliknya (ahlinya). Jika mereka memutuskan perkara diantara manusia harus seadil-adilnya. Sedangkan ayat 59 turun kepada orang yang dipimpin. Mereka harus mentaati penguasa, melaksanakan amanah dari pemimpin. Tetapi mereka tidak boleh taat kepada pemimpin yang memerintahkan kepada kemaksiatan. Jika ada perselisihan harus mengembalikannya kepada Kitab Allah dan Sunnah Rasul.

Kesimpulan dari kedua ayat tersebut adalah amanah yang pasti akan dimintai pertanggung jawabannya di akherat kelak. Membangun pemerintah yang baik. Ayat ini bukan hanya peran penguasa akan tetapi rakyat juga ikut menentukan arah pemerintahan. Bagaimana mungkin pemerintahan akan berjalan baik jika pemimpin dan rakyat tidak saling membangun.

#### ***F. Metode Penelitian***

##### **1. Jenis Penelitian**

Penelitian ini menerapkan metode penelitian kualitatif dengan jenis penelitian deskriptif yang bertujuan untuk menggambarkan bagaimana relasi Kepala Desa dan Masyarakat paska PILKADES di Desa Laiyolo Kecamatan Bontosikuyu Kabupaten Kepulauan Selayar Periode 2008-2013. Penelitian

---

<sup>18</sup> Ibid., h. 123

deskriptif merupakan penggambaran suatu fenomena sosial dengan variabel pengamatan secara langsung yang sudah di tentukan secara jelas dan spesifik. Penelitian deskriptif dan kualitatif lebih menekankan pada keaslian tidak bertolak dari teori melainkan dari fakta yang sebagaimana adanya di lapangan atau dengan kata lain menekankan pada kenyataan yang benar-benar terjadi pada suatu tempat.

## 2. Teknik Pengumpulan Data

Dalam metode penelitian kualitatif cenderung punya banyak kualitas yang “*personable*”. Artinya, kita dapat mengenal orang atau kelompok orang yang kita riset, sering kali tingkat pengenalan kita melebihi dari yang semestinya dibutuhkan untuk proyek riset.<sup>19</sup> Misalnya, kita mungkin menjadi akrab dengan keluarga seseorang dan latar belakang sosialnya, perhatian mereka, dan aspirasi mereka untuk masa depan.

Pada penelitian ini penulis menggunakan sumber data primer dan data skunder. Data primer adalah sumber data utama yang digunakan sebagai dasar analisis. Sumber data primer dapat dilakukan pengumpulan data melalui sebagai berikut:

### a. Metode Wawancara

Wawancara mendalam secara umum adalah proses memperoleh keterangan untuk tujuan penelitian dengan cara tanya jawab sambil bertatap muka antara pewawancara dengan informan atau orang yang diwawancarai,

---

<sup>19</sup> Lisa Harrizon, *Metode Penelitian Politik* (Edisi-1, Cet. Ke 2, Jakarta: Kencana, 2009), h. 91.

tanpa menggunakan pedoman wawancara, dimana pewawancara dan informan terlibat dalam kehidupan sosial yang relatif lama.<sup>20</sup> Penulis akan mewancarai masyarakat secara struktur di Desa Laiyolo tentang relasi Kepala Desa dan Masyarakat pasca PILKADES di Desa Layyolo Kecamatan Bontosikuyu Kabupaten Kepulauan Selayar Periode 2008-2013.

#### b. Metode Observasi

Observasi adalah kegiatan keseharian manusia dengan menggunakan pancaindra mata sebagai alat bantu utamanya selain pancaindra lainnya seperti telinga, penciuman, mulut dan kulit.<sup>21</sup> Karena itu, observasi adalah kemampuan seorang peneliti untuk menggunakan pengamatannya melalui hasil kerja pancaindra serta yang lainnya.

Ada pun pengertian data sekunder adalah sumber data yang diperoleh melalui telaah kepustakaan. Data sekunder teknik pengumpulan dengan menggunakan:

#### a. Metode Dokumentasi

Dokumenter adalah informasi yang disimpan atau didokumentasikan sebagai bahan dokumenter.<sup>22</sup> Secara detail bahan dokumenter terbagi beberapa macam seperti otobiografi, surat-surat

---

<sup>20</sup> Burhan Bungin, *Metodologi Penelitian Kualitatif* (Jakarta: Kencana, 2009), h. 108.

<sup>21</sup> Ibid., h. 115.

<sup>22</sup> Ibid., h. 122

pribadi, buku-buku atau catatan harian, memorial, kliping, dokumen pemerintah maupun swasta, cerita roman dan cerita rakyat, data server dan flashdisk, data tersimpan di web site.

b. Metode Online

Metode online adalah metode yang digunakan peneliti melalui media online seperti internet, sehingga internet merupakan salah satu media atau ranah yang sangat bermanfaat bagi penelusurari berbagai informasi, mulai dari informasi teoritis maupun data primer ataupun skunder yang diinginkan peneliti untuk kebutuhan penelitian.<sup>23</sup>

3. Teknik Analisis Data

Peneliti mendapatkan Data yang diperoleh melalui observasi dan wawancara dianalisis secara kualitatif. Sedangkan data relasi kepala desa dan masyarakat di Desa Laiyolo menggunakan metode deskriptif. Tujuan dari metode ini untuk memperoleh gambaran (*deskripsi*) lengkap mengenai relasi Kepala Desa dan Masyarakat di Desa Laiyolo. Sehingga metode ini digunakan peneliti untuk mengamati secara kritis. Hal ini peneliti akan mendapatkan keterangan yang jelas dan baik terhadap suatu masalah di daerah tertentu.

**G. Defenisi Oporasional dan Ruang Lingkup Penelitian**

Skripsi ini berjudul : “*Relasi Kepala Desa dan Masyarakat Pasca PILKADES di Desa Laiyolo Kecamatan Bontosikuyu Kabupaten kepulauan Selayar Periode 2008-*

---

<sup>23</sup> Ibid., h. 124.

2013". Untuk terhindar dari sebuah kesalah pahaman dalam pemaknaan dan memaknai judul di atas, maka berikut ini dikemukakan variabel-variabel penting yang terkait langsung dengan judul skripsi.

### 1. Pengertian Judul

Kata *Relasi* dalam istilah bahasa Indonesia yakni hubungan, perhubungan pertalian dengan orang lain. Sedangkan kata *Kepala Desa* adalah Pemimpin Pemerintahan Desa yang dipilih oleh masyarakat secara langsung yaitu menyelenggarakan rumah tangganya sendiri dan penyelenggara dan penanggung jawab utama di bidang pemerintahan, pembangunan dan kemasyarakatan dalam rangka penyelenggara urusan Pemerintah Desa. Kepala Desa mempunyai larangan melakukan kegiatan-kegiatan atau yang melalaikan tindakan yang menjadi kewajibannya yang merugikan kepentingan Negara, Pemerintah, Daerah dan Masyarakat.

Kata *masyarakat* adalah kelompok yang bergerak, retak dan berubah sehingga bisa satu kesatuan golongan yang tetap berhubungan dan mempunyai kepentingan yang sama. Sedangkan *pasca PILKADES* adalah sudah pemilihan Kepala Desa.

Selanjutnya, Masyarakat Desa Laiyolo yang dimaksudkan disini adalah yang tinggal di Desa Laiyolo atau menjadi penduduk di Desa Laiyolo. Masyarakat Desa Laiyolo sendiri perlu dipahami sebagai sebuah komunitas atau suku bangsa

yang berada di Indonesia bagian Timur dan berdomisili di Kabupaten Kepulauan Selayar Provinsi Sulawesi Selatan.

Dari uraian di atas, dapatlah dipahami bahwa *Relasi Kepala Desa dan Masyarakat Pasca PILKADES di Desa Laiyolo Kecamatan Bontosikuyu Kabupaten Kepulauan Selayar Periode 2008-2013* merupakan hubungan antar kepala desa dengan masyarakat desa di dalam membangun pemerintahan desa karena didorong oleh semangat kemanusiaan yang tinggi. Dimana kepala desa peduli dengan masyarakat dan lingkungannya dalam membangun Desa bersama dan Negara kita secara nasional dan khususnya masyarakat Kepulauan Selayar Provinsi Sulawesi Selatan.

## 2. Ruang Lingkup Penelitian

Ruang lingkup penelitian ini dioperasionalkan pada pembahasan tentang relasi Kepala Desa dan masyarakat di Desa Laiyolo dalam melaksanakan tugas dan kewajiban sebagai Kepala Desa dan masyarakat yang ada di Desa Laiyolo sebagai masyarakat yang di pimpin atau dalam membentuk suatu Desa yang maju dan damai.

### ***F. Garis-garis Besar Isi Skripsi***

Untuk mempermudah memahami dan mengetahui pembahasan dalam skripsi ini, maka penulis sengaja memberikan deskripsi pada tulisan ini, yang disusun berdasarkan urutan bab. Mulai dari bab I sampai dengan IV, yang secara umum dibagi sebagai berikut:

Bab I, Merupakan bab pendahuluan yang menggambarkan tentang latar belakang, serta beberapa masalah pokok dalam skripsi ini. Diantaranya: rumusan masalah, pengertian judul, tinjauan pustaka, metode penelitian, tujuan dan kegunaan penelitian, serta sistematika penulisan yang menjadi acuan dalam penulisan skripsi ini. Bab ini juga merupakan sebuah pengantar pada inti pembahasan.

Bab II, Sejarah terbentuknya Pemerintahan Desa di Indonesia dan gambaran tentang letak geografis tempat penelitian.

Bab III, Hasil penelitian tentang relasi Kepala Desa dan Masyarakat Pasca PILKADES di Desa Laiyolo Kecamatan Bontosikuyu Kabupaten Kepulauan Selayar Periode 2008-2013. Dampak relasi Kepala Desa dan Masyarakat terhadap pembangunan di Desa Laiyolo.

Bab IV, Merupakan penutup yang berisi tentang kesimpulan dan implikasi seluruh uraian dari hasil penelitian yang telah dikemukakan sekaligus jawaban terhadap permasalahan yang terkandung dalam skripsi ini.





## **BAB II**

### **GAMBARAN UMUM LOKASI PENELITIAN**

#### ***A. Sejarah Terbentuknya Pemerintahan Desa di Indonesia***

Desa di Indonesia pertama kali ditemukan oleh Mr. Herman Warner Muntinghe, seorang Belanda anggota Raad Van Indie Pada masa penjajahan Kolonial Inggris, yang merupakan pembantu Gubernur Jenderal Inggris yang berkuasa pada tahun 1811 di Indonesia. Kata desa sendiri berasal dari bahasa Jawa yakni “swadesi” yang berarti tempat asal, tempat tinggal, negeri asal, atau tanah leluhur yang merujuk pada satu kesatuan hidup, dengan satu kesatuan norma, serta memiliki batas yang jelas. Untuk memperoleh gambaran yang utuh mengenai desa perlu kita lihat dari aspek historis berbagai peraturan perundang-undangan yang mengatur tentang desa. Pengaturan mengenai desa di Indonesia telah ada sejak zaman kolonial.<sup>24</sup>

#### **1. Zaman Kerajaan-Kerajaan Nusantara**

Keberadaan desa sudah ada sejak ratusan bahkan ribuan tahun lalu. Informasi tertulis mengenai masalah tersebut tidak banyak. Dalam cerita rakyat yang disampaikan secara lisan kita banyak mendapatkan informasi bahwa usia desa sudah sangat tua. Melalui cerita rakyat pula kita dapat membayangkan bagaimana kehidupan masyarakat desa pada saat itu.

---

<sup>24</sup> <http://desajatilor.grobogan.go.id/profil/sejarah-desa.html>. Rabu, 9 November 2013 jam. 20.00 WITA

Meskipun sedikit, ada juga informasi tertulis. Seorang ahli purbakala bangsa Belanda menemukan prasasti yang diperkirakan ditulis pada pertengahan abad ke-14 atau kurang lebih tahun 1350. Prasasti tersebut menginformasikan adanya desa. Bayu Surianingrat (1992: 14-18) menjelaskan bahwa pada tahun 1939, A. Gall mengirimkan prasasti Himad Walandit ke Dinas Purbakala Jakarta. Prasasti tersebut menginformasikan adanya Desa Walandit adalah desa swatantra, desa otonom, yang tidak tunduk kepada desa atau kekuasaan yang lebih atas. Sementara itu, pihak Himad mengatakan bahwa Walandit adalah desa atau wilayah perdikan di bawa wilayahnya. Perselisihan ini lalu dibawa kesidang pengadilan kerajaan Jenggala-Kediri. Dengan mengajukan bukti berupa sekeping prasasti Sindok, pihak Walandit memenangkan perkara. Walandit dinyatakan sebagai desa swatantra atau otonom dan semua pejabat kerajaan Jenggala-Kediri diminta menghormati hak-haknya.<sup>25</sup>

Pada 1880 juga ditemukan pertulisan Walandit oleh seseorang perempuan bangsa Indonesia di daerah penanjangan, tengger, Jawa Timur. Pada 1899 pertulisan atau piagam tersebut disalin oleh Brandes dan disiarkan dalam Notulen Directievergadering KBG XXXVII. Piagam tersebut menginformasikan bahwa warga Desa Walandit pada bulan terang dikenakan pungutan untuk upacara menghormati Berahma (gunung Bromo di pegunungan Tengger). Perintah raja mengenakan pungutan kepada warga Desa Walandit tersebut ditulis dalam Piagam

---

<sup>25</sup> Hanif Nurcholis, *Pertumbuhan dan Penyelenggaraan Pemerintah Desa*, (Jakarta: Erlangga, 2011), h. 39

Loyang. Prasasti dan piagam tersebut membuktikan bahwa pada abad ke-14 di Indonesai sudah terdapat desa dengan status swatantra, otonom.<sup>26</sup>

Bagaimana praktik penyelenggaraan pemerintahan desa pada waktu itu? Dalam hal ini pun tidak banyak sumber tertulis yang memberi informasi secara lengkap. Akan tetapi, sedikit gambaran bagaimana praktik pemerintahan desa pada waktu itu bisa dilihat pada praktik pemerintahan desa dalam masyarakat Baduy di Kabupaten Serang, Provinsi Banten. Asumsinya, apa yang dipraktikkan masyarakat Baduy dalam menyelenggarakan pemerintahan desainnya tidak banyak berbeda dengan yang dipraktikkan nenek moyangnya pada Zaman Kerajaan Pajajaran abad ke-11-15.

## **2. Zaman Hindia Belanda**

Sampai dengan akhir abad ke-15 bangsa Indonesia adalah bangsa yang merdeka. Sebagai bangsa merdeka, bangsa Indonesia menjadi tuan rumahnya sendiri. Oleh karena itu, bangsa Indonesia hidup aman, tenteram, dan makmur di bawah kerajaan-kerajaan yang diperintah oleh bangsa Indonesia sendiri. Namun ketentraman dan kemakmuran bangsa Indonesia tersebut mulai terusik ketika bangsa Eropa mulai berdatangan ke Nusantara. Bangsa Eropa mula-mula datang hendak berdagang tapi kemudian bernafsu menjajah. Pada 1511 Malaka dikuasai Portugis. Dalam waktu yang sama bangsa Spanyol tiba di Maluku. Kemudian pada akhir abad ke-16 bangsa Belanda tiba di Banten, terus ke Maluku<sup>27</sup>

---

<sup>26</sup> Ibid, h, 40

<sup>27</sup> Ibid. h, 45

Belanda dengan armada dagangnya yang disebut *VCO* kemudian menundukkan kerajaan-kerajaan Nusantara. Oleh karena itu, secara politis desa juga berada di bawah kekuasaan *VOC*. Namun demikian, sampai dengan kekuasaan *VOC* berakhir pada akhir abad ke-18 desa tetap dibiarkan seperti sedia kala. Baru setelah wilayah Indonesia diurus langsung oleh Pemerintah Hindia Belanda yang kemudian menerapkan organisasi pemerintah yang modern, desa mendapatkan pengaturan yang formal.

Pada tahun 1854, berdasarkan konstitusi kerajaan Belanda di Hindia Belanda diberlakukan semacam UUD Hindia Belanda yang disebut *Indische Staatsregeling*, pemerintahan kolonial memberikan hak untuk menyelenggarakan pemerintah sendiri kepada desa atau kesatuan-kesatuan masyarakat hukum pribumi dengan sebutan *Inlandsche Gemeente*.<sup>28</sup>

Pada 1906 dikeluarkan *Inlandsche Gemeente Ordonnantie Java en Madoera*, disingkat *I.G.O.* (Stbl No. 83/1906) yang berlaku untuk Jawa dan Madura dan kemudian pada 1936 dikeluarkan *Inlandsche Gemeente Ordonnantie Buitengewesten*, disingkat *I.G.O.B.* (Stbl No. 490/1938) jo Stbl No. 681/1938 yang berlaku diluar Jawa dan Madura. Contoh pemerintah desa berdasarkan *I.G.O.* (di Jawa) adalah pemerintahan desa di bawah kesultanan Yogyakarta. Desa adalah pemerintahan yang dipimpin oleh Lurah atau *een hofdig bestuur*. Lurah dibantu oleh perabot Desa (Kamituwo, Jogoboyo, Kaum, Ulu-ulu, dan Carik). Lurah tidak

---

<sup>28</sup> Ibid. h, 46

dipilih oleh rakyat tapi diangkat oleh pepatih Dalem setelah mendengar suara rakyat. Sedangkat Perabot Desa diangkat oleh Bupati setelah mendengar pertimbangan rakyat. Desa memiliki lembaga Rapat Desa. Rapat Desa membicarakan soal-soal penting yang mekanismenya telah ditentukan dalam *Inlandsche Gemeente Regelling*. Rapat Desa juga membuat peraturan mengenai urusan rumah tangga desa. Sedangkan contoh pemerintahan desa berdasarkan I.G.O.B (luar Jawa) adalah pemerintahan marga di Lampung. Berdasarkan ketentuan tersebut marga diakui sebagai bentuk pemerintahan terendah di Lampung. Marga dipimpin oleh Kepala Marga yang disebut Pesirah. Pesirah adalah kepala pemerintahan sekaligus kepala adat. Di bawah Kepala Marga terdapat Kepala Kampung. Di bawah Kepala Kampung terdapat Kepala Suku. Jika Pesirah berfungsi sebagai kepala adat maka ia disebut penyeimbang Adat.<sup>29</sup>

Semua pejabat tersebut tidak mendapatkan tanah *Bengkok* seperti di Jawa tapi mendapatkan gaji dari Pemerintah Hindia Belanda. Hal inilah yang membedakan antara desa di Jawa dan di luar Jawa. Di Jawa, hampir semua desa memiliki tanah komunal yang sebagian dialokasikan untuk tanah jabatan atau tanah *bengkok*, sedangkan di luar Jawa, meskipun desa atau masyarakat desa memiliki tanah komunal atau ulayat, tidak ada yang di alokasikan untuk tanah jabatan.

---

<sup>29</sup> Ibid. h, 48

### 3. Zaman Pendudukan Jepang

Sampai dengan menyerahnya Pemerintah Hindia Belanda kepada Jepang tahun 1942, tak ada peraturan baru mengenai desa. Bala tentara Jepang yang memerintah Indonesia menggantikan Hindia Belanda dengan waktu yang amat singkat yaitu 3,5 tahun tak sempat membuat kebijakan yang baru. Peraturan peninggalan Hindia Belanda yaitu I.G.O untuk desa-desa di Jawa dan Madura, I.G.O.B untuk desa-desa di luar Jawa dan Madura masih tetap berlaku. Hanya sebutan Kepala Desa menjadi *Kuchoo*, masa jabatan dari tak terbatas menjadi empat tahun, dan cara pemilihan dan pemberhentiannya di ataur lebih lanjut dalam Osamu Seirei No. tahun 2604 (1944) yang ditetapkan pada tanggal 1 Maret Tahun Syoowa 19 (2604 atau 1944). Dari ketentuan *Osamu Seirei* ini ditegaskan bahwa *Kuchoo* (Kepala Ku atau Kepala Desa) diangkat dengan jalan pemilihan. Sedangkan dewan yang berhak untuk menentukan tanggal pemilihan dan syarat-syarat lain dalam pemilihan *Kuhoo* adalah *Guncoo*. Masa jabatan *Kucoo* adalah 4 tahun. *Kucoo* dapat dipecat oleh *Syuucookan*.<sup>30</sup>

Dengan demikian, pemerintahan desa pada zaman Jepang lebih menekankan fungsi pengawasan, pengendalian dan pengerahan rakyat untuk kepentingan pemerintahan atasnya yaitu Jepang. Pemerintahan desa sama sekali tidak menjalankan fungsi pembangunan untuk perbaikan kesejahteraan rakyat.

---

<sup>30</sup> Ibid. h, 50

Dilihat dari sisi pemberdayaan masyarakat, Jepang telah membalikkan arah perkembangan desa: dari otonomisasi sistem liberal di bawah pemerintah Hindia Belanda ke arah pengendalian model fasisme di bawah tentara pendudukan Jepang. Sejak saat itu konsep otonomisasi desa menjadi hilang dan sebagai akibatnya bibit demokrasi dalam masyarakat desa juga hilang.<sup>31</sup>

#### 4. Zaman Kemerdekaan

##### a. Desa dalam Konsepsi *Founding Fathers* dan Konstitusi

Usulan *founding fathers* tentang desa tersebut berangkat dari hasil kajian yang dilakukan oleh para ahli khususnya bangsa Belanda. Para ahli bangsa Belanda menemukan bangsa telah ada dan memiliki kelembagaan yang lengkap dan mantap. Berdasarkan temuan para ahli ini, pemerintah Hindia Belanda kemudian memberikan pengesahan juridisnya. Dalam pengesahan ini desa diakui sebagai kesatuan masyarakat hukum pribumi yang dapat menyelenggarakan rumah tangganya sendiri.<sup>32</sup>

Berdasarkan kenyataan itulah maka menjelang merdeka, pada sidang-sidang penyidik Usaha-Usaha Persiapan Kemerdekaan Indonesia (BPUPKI) dan Panitia Persiapan Kemerdekaan Indonesia (PPKI) antara 28 Mei sampai dengan 22 Agustus 1945 Mohammad Yamin, salah satu peserta sidang, menyampaikan pokok-pokok pikiran tentang susunan Negara. Mohammad Yamin (Sekretariat Negara) membagi susunan pemerintahan

---

<sup>31</sup> Ibid. h, 51

<sup>32</sup> Ibid. h, 52

menjadi tiga: *Pertama*, Pemerintah Bawahan yang berupah desa, atau yang setingkat dengan desa yang mempunyai hak mengatur rumah tangganya sendiri. *Kedua*, Pemerintah Atasan yang terbentuk di kota ibu Negara, Republik Indonesia. *Ketiga*, antara Pemerintah Bawahan dan Pemerintah Atasan adalah Pemerintah Daerah, yang disebut dengan Pemerintah Tengahan.<sup>33</sup>

b. Pemerintahan Desa pada Zaman Orde Lama dan Orde Baru

Pada 1965 pemerintah mengeluarkan Undang-Undang Nomor 19 tahun 1965 tentang Desapraja sebagai bentuk peralihan untuk mempercepat terwujudnya Daerah Tingkat III di Seluruh Wilayah Indonesia. Pada pasal 1 dijelaskan tentang Desapraja, yaitu *Kesatuan masyarakat hukum yang tertentu batas-batas daerahnya, berhak mengurus rumah tangganya sendiri, memilih penguasanya, dan mempunyai harta benda sendiri*. Pengertian Desapraja di atas lebih merupakan defenisi yang lebih konkret dari apa yang telah ditentukan dalam Undang-Undang ini pemberian hak mengatur rumah tangga sendiri lebih tegas, sebagaimana diatur dalam pasal 34. Secara organisasi Desapraja didukung oleh alat-alat kelengkapan yang diatur dalam pasal 7. Menurut pasal ini alat-alat kelengkapan Desapraja terdiri atas Kepala Desapraja, Badan Musyawara Desapraja, Petugas

---

<sup>33</sup> Ibid. h, 53



Desapraja, Pamong Desapraja, Panitera Desapraja, Petugas Desapraja, dan Badan Pertimbangan Desapraja.<sup>34</sup>

Undang-Undang Nomor 19 Tahun 1965 tidak sempat dilaksanakan karena terjadi peristiwa G 30 S/PKI. Akibat peristiwa tersebut terjadi pergantian rezim. Rezim Soekarno atau Orde Lama jatuh dan digantikan oleh rezim baru atau Orde Baru yang berorientasi pembangunan menata ulang sistem ketatanegaraan untuk disesuaikan dengan tujuan pembangunan yang menjadi paradigmanya. Pemerintahan Orde Baru yang menggantikan Orde Lama memandang Undang-Undang ini tidak sesuai dengan perkembangan kenegaraan dan tujuan pembangunan yang sedang dilaksanakan. Untuk itu, melalui Undang-Undang Nomor 6 Tahun 1969, Undang-Undang tentang Desapraja dinyatakan tidak berlaku. Mulai saat itu, dasar hukum desa menjadi tidak jelas.<sup>35</sup>

Setelah mengalami kevakuman selama 10 tahun, melalui Undang-Undang Nomor 5 Tahun 1979 tentang Pemerintahan Desa, desa mulai mendapat dasar aturan yang jelas lagi. Undang-Undang ini mengatur pemerintahan desa sebagai berikut:

1. Desa adalah suatu wilayah yang ditempati oleh sejumlah penduduk sebagai kesatuan masyarakat hukum termasuk didalamnya kesatuan masyarakat hukum yang mempunyai organisasi pemerintahan terendah

---

<sup>34</sup> Ibid. h, 60

<sup>35</sup> Ibid. h, 61

langsung dibawah camat dan berhak menyelenggarakan rumah tangganya sendiri dalam ikatan Negara Kesatuan Republik Indonesia.

2. Pemerintah desa terdiri atas kepala desa dan Lembaga Musyawara Desa
3. Dalam menjalankan tugasnya Kepala Desa dibantu oleh perangkat desa yang terdiri atas unsur staf dan unsur pelaksana, sekretariat desa sebagai unsur staf dan kepala dusun sebagai unsur pelaksana.
4. Sekretaris desa memimpin sekretariat desa yang terdiri atas kepala-kepala urusan.
5. Desa bukanlah daerah otonom sebagaimana daerah otonom dalam pengertian Daerah Tingkat I atau Daerah Tingkat II.
6. Desa bukanlah suatu satuan wilayah. Desa hanya bagian dari wilayah kecamatan.
7. Desa adalah satuan ketatanegaraan yang berkedudukan langsung di bawah kecamatan.<sup>36</sup>

c. Pemerintah Desa pada Zaman Reformasi

Dengan amandemen tersebut maka berdasarkan pasal 18B ayat 2 kedudukan desa masuk sebagai kesatuan masyarakat hukum adat. Menurut pasal tersebut, keberadaan desa yang masih eksis sebagai kesatuan masyarakat hukum adat dengan hak-hak tradisionalnya diakui oleh konstitusi dan diatur dengan undang-undang.

---

<sup>36</sup> Ibid. h, 62

Pada 2004 UU No. 22/1999 diganti dengan UU No.32/2004 tentang pemerintahan daerah dan UU No. 25/1999 diganti dengan UU No. 33/2004 tentang perimbangan keuangan antara pemerintah pusat dan pemerintah daerah. Baik UU No. 22/1999 maupun UU No. 32/2004 menganut prinsip-prinsip demokrasi, partisipasi masyarakat, pemerataan dan keadilan, dan keanekaragaman. Berdasarkan prinsip-prinsip tersebut, desa diatur sebagai berikut: status desa dikembalikan sebagai kesatuan masyarakat hukum adat yang berwenang mengatur dan mengurus urusan masyarakat setempat berdasarkan asal usul dan adat istiadat, nomenklatur desa bisa menggunakan nama lain sesuai dengan adat istiadat yang berlaku dalam masyarakat setempat, di desa dibentuk lembaga perwakilan rakyat yang berfungsi sebagai pengayom adat istiadat, legislasi, dan pengawasan. Di samping itu, kedudukan desa yang dulu menurut UU No.5/1979 berada di bawah pemerintah wilayah kecamatan, menurut UU No. 32/2004 berada di bawah pemerintah kabupaten atau Kota. UU No. 32/2004 menetapkan bahwa desa adalah kesatuan masyarakat hukum yang memiliki kewenangan untuk mengatur dan mengurus kepentingan masyarakat setempat berdasarkan asal usul adat istiadat setempat yang di akui dalam sistem pemerintahan nasional dan berada di daerah kabupaten. Mengatur artinya kewenangan membuat kebijakan yang bersifat mengatur sedangkan mengurus artinya kewenangan membuat aturan pelaksanaan. Kesatuan

masyarakat hukum yang memilih kewenangan mengatur dan mengurus kepentingannya sendiri berarti kesatuan masyarakat hukum tersebut mempunyai otonomi karena ia berwenang membuat kebijakan yang bersifat mengatur dan sekaligus juga berwenang membuat kebijakan yang bersifat mengatur dan sekaligus juga berwenang membuat aturan dan pelaksanaannya. Dengan demikian, desa mempunyai otonomi. Hanya saja, otonomi desa bukan otonomi formal seperti yang dimiliki pemerintah provinsi dan kabupaten atau kota, tapi otonomi berdasarkan asal usul adat istiadat. Otonomi berdasarkan asal usul dan adat istiadat setempat adalah otonomi yang telah dimiliki yang sejak dahulu kala yang menjadi adat istiadat yang melekat dalam masyarakat desa yang bersangkutan.<sup>37</sup>

## ***B. Gambaran Umum Kabupaten Kepulauan Selayar***

### ***1. Letak Geografi Kabupaten Kepulauan Selayar***

Kabupaten Kepulauan Selayar dahulu Kabupaten Selayar adalah sebuah Kabupaten di Provinsi Sulawesi Selatan, Indonesia. Ibu kota kabupaten ini terletak di Kota Benteng. Kabupaten ini memiliki luas wilayah 903,35 km<sup>2</sup> dan berpenduduk sebanyak kurang lebih 100.000 jiwa. Kabupaten Kepulauan Selayar merupakan suatu kabupaten yang mempunyai beberapa kecamatan yang dipisahkan oleh lautan.

---

<sup>37</sup> Ibid. h, 63-64

Kabupaten Kepulauan Selayar merupakan salah satu Kabupaten di antara 24 Kabupaten/Kota di Propinsi Sulawesi Selatan yang letaknya di ujung selatan dan memanjang dari Utara ke Selatan. Daerah ini memiliki kekhususan, yakni satu-satunya Kabupaten di Sulawesi Selatan yang seluruh wilayahnya terpisah dari daratan Sulawesi Selatan dan lebih dari itu wilayah Kabupaten Kepulauan Selayar terdiri dari gugusan beberapa pulau sehingga merupakan wilayah kepulauan.

Gugusan pulau-pulau yang berjumlah 123 buah baik pulau-pulau besar maupun pulau-pulau kecil yang membentang dari Utara ke Selatan. Luas wilayah Kabupaten Selayar tercatat 1.188,28 km persegi, wilayah daratan (5,23%) dan 21.138,41 km<sup>2</sup> (94,68%) wilayah lautan yang diukur 4 (empat) mil keluar pada saat air surut terhadap pulau-pulau terluar.

Secara geografis, Kabupaten Kepulauan Selayar berada pada koordinat (letak astronomi) 5°42' - 7°35' Lintang Selatan dan 120°15' - 122°30' bujur timur yang berbatasan dengan:

- Utara : Kabupaten Bulukumba dan Teluk Bone
- Selatan : Provinsi Nusa Tenggara Timur
- Barat : Laut Flores dan Selat Makassar
- Timur : Laut Flores (Provinsi Nusa Tenggara Timur)

Penduduk Kabupaten Selayar menurut Sensus Penduduk tahun 2000 berjumlah 103.473 jiwa yang terdiri dari 48.963 jiwa laki-laki dan 54.510 jiwa

perempuan dengan laju pertumbuhan rata-rata 0,38% per tahun selama periode tahun 1999 - 2000. Komposisi penduduk menurut kelompok umur terdiri dari:

- Penduduk usia 0 - 14 tahun sebanyak 26.659 jiwa (25,77%)
- Penduduk usia 15 - 64 tahun berjumlah 69.485 jiwa (67,15%)
- Penduduk usia 65 tahun keatas sebanyak 7.329 jiwa (7,08%)

Jumlah angkatan kerja di Kabupaten Selayar pada tahun 1999 sebesar 40.531 orang, yaitu yang bekerja sebanyak 38.777 orang dan jumlah pengangguran sebanyak 1.963 orang, sedangkan pencari kerja yang terdaftar sebanyak 153 orang. Penyebaran penduduk berdasarkan wilayah kecamatan pada tahun 2000 adalah sebagai berikut<sup>38</sup>:

- Kecamatan Benteng 15.309 jiwa (14,80%)
- Kecamatan Bontoharu 10.535 jiwa (10,18%)
- Kecamatan Bontomatene 16.688 jiwa (16,13%)
- Kecamatan Bontomanai 13.788 jiwa (13,33%)
- Kecamatan Pasimasunggu 12.691 jiwa (12,26%)
- Kecamatan Pasimarannu 7.887 jiwa (7,62%)
- Kecamatan Bontosikuyu] 12.652 jiwa (12,23%)
- Kecamatan Takabonerate 9.387 jiwa (9,07%)
- Kecamatan Pasilambena 4.536 (4,38%)

---

<sup>38</sup> [http://id.m.wikipedia.org/wiki/Kabupaten\\_Kepulauan\\_Selayar](http://id.m.wikipedia.org/wiki/Kabupaten_Kepulauan_Selayar)

### ***C. Gambaran Umum Desa Laiyolo***

#### ***1. Letak Geografis Desa Laiyolo***

Desa Laiyolo dengan luas 2 km<sup>2</sup> memiliki lahan perkebunan seluas 188 hektar terletak 122,5” LS dan 119,50” BT – 120, 12” BT. Jarak antara Ibukota desa dengan jarak Ibukota Kabupaten sepanjang 2 km, waktu tempuh dapat mencapai 60 menit dengan menggunakan motor. Secara administratif desa laiyo memiliki batas-batas sebagai berikut :

- Sebelah utara berbatasan dengan Desa Laiyolo Baru
- Sebelah timur berbatasan dengan laut flores
- Sebelah selatan berbatasan dengan Desa Binanga Sombaiya
- Sebelah barat berbatasan dengan laut flores

Secara tepografi, tanah di Desa Laiyolo merupakan tanah yang kaya akan humus sehingga tingkat kesuburannya sangat mendukung usaha pertanian yang dikembangkan oleh masyarakat. Tanaman yang umumnya diusahakan masyarakat antara lain jagung, padi, kacang tanah, kacang panjang, dan ubi kayu.

Desa Laiyolo Terdiri dari lima dusun, Dusun Padangoge, Dusun Pa'garangan, Dusun Sangkeha, Dusun Baringan, dan Dusun Lebo. Berdasarkan data yang ada, jumlah penduduk Desa Laiyolo tahun 2012 adalah sebanyak 1.370 jiwa. Tingkat pendidikan masyarakat di Desa Laiyolo umumnya penduduk didominasi oleh mereka yang tidak pernah atau putus sekolah. Sehingga kebanyakan petani daripada pegawai negeri. Penduduk Desa Laiyolo, secara keseluruhan menganut agama islam dengan jumlah mesjid sebanyak 5 bangunan.

## ***2. Gambaran Umum Perekonomian Desa Laiyolo***

Perekonomian masyarakat di Desa Laiyolo terdiri dari Pertanian, Perkebunan, Peternakan, dan Perdagangan. Dalam sektor pertanian yang di usahakan masyarakat di Desa Laiyolo meliputi palawija dan hortikultura. Berdasarkan data potensi Desa tahun 2012, pertanian dan tingkat produktifitasnya. Jagung yang lebih tinggi tingkat produktifitas 1 ton. Perkebunan, seperti halnya dengan usaha pertanian, usaha perkebunan yang dikelola masyarakat relative lebih bervariasi meliputi kelapa, cengkeh, jambu mente, dan vanili. Kelapa merupakan komoditi andalan dengan tingkat produktifitas 2 ton. Peternakan yang dijalankan oleh masyarakat Desa Laiyolo merupakan usaha sampingan yang dikelola secara tradisional. Jenis ternak yang diusahakan antara lain sapi, kambing, dan ayam kampung dan kuda. Ayam kampung merupakan ternak primadona dengan jumlah populasi sebanyak 750 ekor. Ketidaksediaan pakan ternak secara memadai untuk usaha peternakan seperti rumput-rumputan menjadi salah satu tantangan dalam



meningkatkan produktivitas peternakan di Desa Laiyolo. Sekalipun demikian, usaha peternakan yang dikololah masyarakat cukup memberikan kontribusi terhadap peningkatan pendapatan masyarakat. Usaha perdagangan yang dapat ditemukan dalam masyarakat Desa Laiyolo disesuaikan dengan jenis tanaman perkebunan yang ada.



## Struktur Pemerintahan Desa Laiyolo

Periode 2008-2013

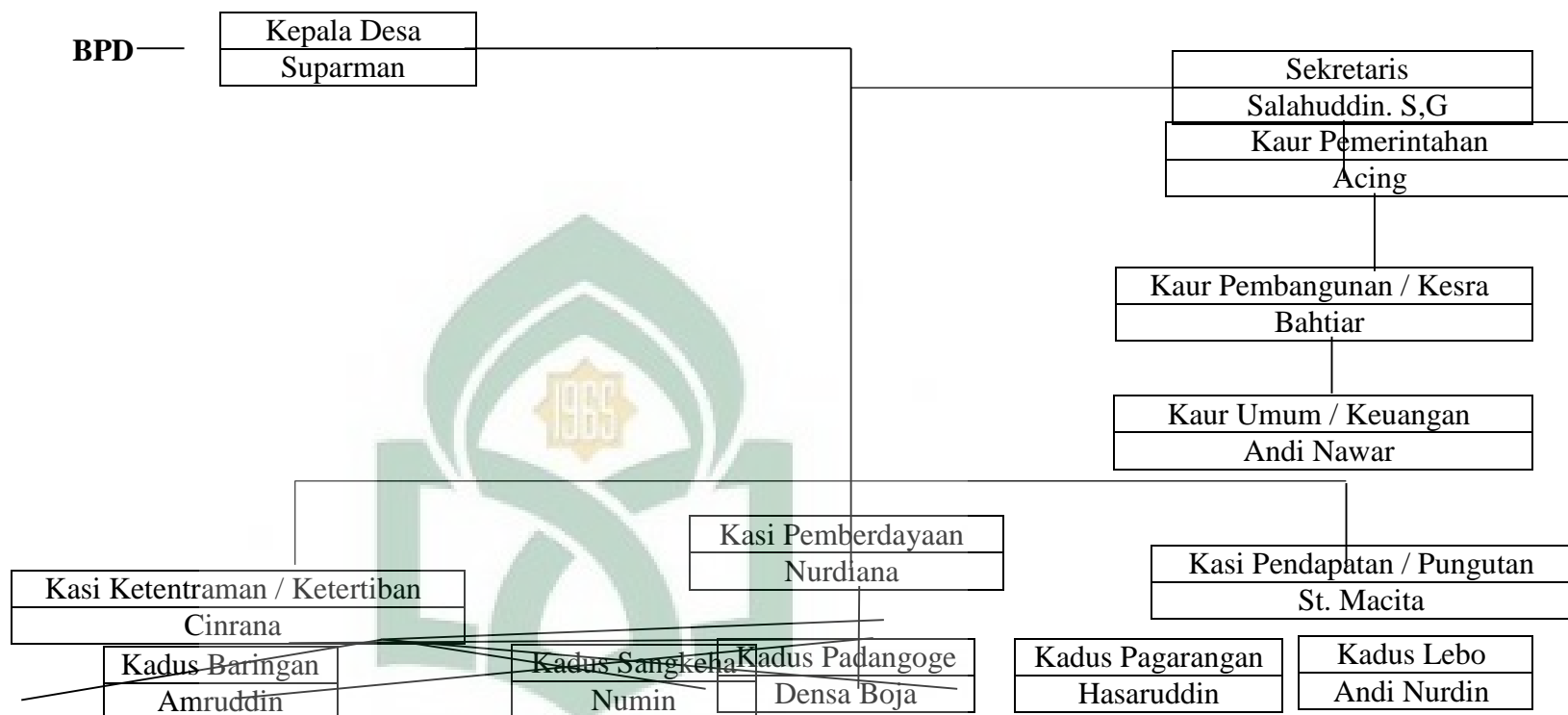

**BAB III**  
**RELASI KEPALA DESA dan MASYARAKAT PASCA**  
**PILKADES di DESA LAIYOLO KECAMATAN**  
**BONTOSIKUYU KABUPATEN SELAYAR PERIODE**  
**2008-2013**

**A. Relasi Kepala Desa dan Masyarakat Pasca Pilkades di Desa Laiyolo Kecamatan Bontosikuyu Kabupaten Selayar Periode 2008-2013**

Kepala Desa adalah orang yang mempunyai kekuasaan dan tanggung jawab yang sangat besar dalam menjalankan tugas. Yang di amanahkan atau di pilih oleh masyarakat, sehingga bisa membangun dan mensejahterakan masyarakat desa berdasarkan asal-usul dan adat istiadat setempat yang di akui dan di hormati dalam Sistem Pemerintahan Negara Kesatuan Republik Indonesia, dan sebagai penyelenggara urusan pemerintahan Desa.

Kepala Desa mempunyai tugas dan tanggung jawab antara lain adalah membina perekonomian Desa, membina kehidupan masyarakat desa, mendamaikan perselisihan masyarakat di desa, memimpin penyelenggaraan-penyelenggaraan pemerintah desa, memelihara ketentraman dan ketertiban masyarakat desa, menjaga kelestarian adat istiadat yang hidup dan berkembang di desa yang bersangkutan, dan memberi pelayanan kepada masyarakat desa. Dalam menjalankan tugasnya, Kepala Desa dibantu oleh perangkat desa seperti Sekretaris

Desa. Sekretaris Desa biasanya diisi oleh orang yang berasal dari kalangan Pegawai Negeri Sipil (PNS).<sup>39</sup>

Kepala Desa dari segi relasi terhadap masyarakat di Desa Laiyolo ada yang mengatakan baik, ada yang kurang bermasyarakat dan ada pula yang mengatakan bahwa tidak baik. Maka dari itu Desa Laiyolo terbagi dari beberapa dusun yaitu Dusun Baringan, Dusun Sangkeha, Dusun Padangoge, Dusun Pa'garangan, dan Dusun Lebo. Dari beberapa dusun yang saya teliti bahwa di Dusun pa'garangan, padangoge dan Baringan hampir masyarakat mengatakan bahwa hubungan dengan masyarakat berjalan dengan baik, akan tetapi di Dusun Sangkeha dan Dusun baringan hubungan Kepala Desa dan Masyarakat kurang baik.

Dalam pembahasan ini peneliti mewawancarai 13 orang masyarakat Desa Laiyolo sebagai informan peneliti dan juga dianggap berkompeten untuk diwawancarai. Kemudian untuk mengetahui bagaimana relasi Kepala Desa dan masyarakat Pasca PILKADES di Desa Laiyolo Kecamatan Bontosikuyu Kabupaten Kepulauan Selayar Periode 2008-2013, maka peneliti memberikan pertanyaan kepada informan seperti, Bagaimana pendapat anda tentang pembangunan yang dilakukan kepala desa di dusun anda, Apakah kepala desa bersikap adil terhadap masyarakat, baik yang mendukung maupun yang tidak mendukungnya, Bagaimana hubungan anda dengan kepala desa dan pandangan anda tentang perilaku kepala

---

<sup>39</sup> Peraturan Pemerintah Republik Indonesia nomor 72 tahun 2005 tentang desa.

desa terhadap semua masyarakat dan pertanyaan lain yang relevan dengan relasi Kepala Desa dan Masyarakat di Desa Laiyolo.

Menurut pendapat salah seorang sosiolog dan psikolog dari Amerika mengemukakan keinginan manusia sebagai makhluk sosial. Untuk meneliti seluk beluk satu kelompok tertentu, yang perlu diselidiki bukan hanya aktivitas dan penyesuaiannya. Tetapi perlu juga diteliti mengenai perubahan-perubahan yang terjadi pada kehidupan bathiniyah, sikap-sikap, kehendak, maupun perasaannya.<sup>40</sup>

Dari hasil wawancara dengan Bapak Nasir, tokoh masyarakat di Dusun Padangoge maka di peroleh informasi bahwa, Kepala Desa dalam periode pertama, melayani masyarakat dengan cukup baik tapi dari segi pembangunan kurang berhasil karena memang masih ada pembangunan yang belum selesai yaitu pembangunan drainase. Hubungan saya dengan Kepala Desa baik begitupun dengan masyarakat di Dusun Padangoge.<sup>41</sup> Waktu wawancara dengan Bapak Samsul, masyarakat Dusun Padangoge beliau mengatakan:

*“Baik karena selama dalam jabatannya dia tidak pernah korupsi, tidak sombong, bergaul dengan masyarakat, menjunjung tinggi agama dan taat beribadah. Pembangunan yang dilakukan kepala desa kurang berhasil karena kami menganggap belum ada yang kami liat pembangunan yang nampak semasa dia menjabat kepala desa. Terutama di dusun kami yaitu padangoge. Bersikap adil karena saya menganggap tidak membedakan siapa saja yang membutuhkan dia selalu hadir dalam setiap acara yang diadakan masyarakat. Sepertinya dia tidak pernah mempersulit masyarakat siapa saja karena menurut saya dia tidak membedakan pendukung dia ataupun yang tidak mendukungnya. Hubungan saya dengan*

---

<sup>40</sup> Zainal Arifin, S.Pd., M.Pd. *Ilmu Sosial Budaya Dasar (Pengantar Mata Kuliah Umum di Perguruan Tinggi)* (Makassar: Anugrah Mandiri, 2012), h. 142

<sup>41</sup> Sumber: Nasir, Tokoh Masyarakat, Masyarakat Desa Laiyolo yang tinggal di Dusun Padangoge, senin, wawancara di kediamannya, 7 Oktober 2013, jam 02.00 WITA

*Kepala Desa baik selama dalam masa jabatannya dia tidak pernah mempersulit kami dalam bentuk urusan apapun. Perilaku tentang Kepala Desa baik karena menyatu dengan masyarakat”*.<sup>42</sup>

Dari pendapat Bapak Nasir dan Bapak Samsul, maka peneliti menyimpulkan bahwa relasi Kepala Desa dan Masyarakat di Dusun Padangoge baik karena melayani masyarakat dengan baik, bergaul dengan masyarakat yang ada di Dusun Padangoge. Tapi dari segi pembangunan untuk menyediakan sarana masyarakat di Dusun Padangoge Kepala Desa kurang berhasil.

Dari hasil wawancara dengan Bapak Syamsuddin, pekerjaan Pegawai Negeri selaku orang yang berpengaruh di Dusun Pagarangan beliau mengatakan:

*“Menurut saya tentang pemerintahan kepala desa di periode pertama, baik karena sesuai dengan kenyataannya bapak kepala desa kami dapat menghimpun semua masyarakat baik pendukung maupun bukan pendukung. Kemudian dari segi keagamaan beliau bisa dikatakan dia orang yang sangat taat beribadah. Dari segi pemerintahan beliau berhasil mengembang amanah dan masyarakat sampai akhir periodenya. Pembangunan dilakukan kepala desa, berhasil karena ada beberapa bukti fisik di antaranya, adanya pembangunan sekolah TK dan posyandu di dusun kami Pagarangan sehingga masyarakat tidak susah lagi ke ibu kota kecamatan untuk menyekolahkan anaknya di TK dan masyarakat tidak susah lagi ke ibu kota kecamatan untuk melakukan pemeriksaan kesehatan atau berobat ke dokter. Adil, dilihat dari segi pemerintahan Kepala Desa selalu mengutamakan kejujuran kata, selalu bersikap adil apabila ada masyarakatnya yang terkena perkara. Beliau selalu melakukan pendampingan, kepada bawahannya dalam melaksanakan tugas-tugas pemerintahan. Kepala Desa untuk urusan masyarakat yang tidak mendukung dipersulit, tidak pernah karena beliau berprinsip bahwa siapapun itu kalau dia ada dalam wilayahnya maka itu merupakan masyarakatku dan tanggung jawabku. Hubungan saya dengan kepala desa baik, karena tidak membeda-bedakan antara satu dengan yang lain. Pandangan saya tentang perilaku kepala desa terhadap semua masyarakat,*

---

<sup>42</sup> Sumber: Samsul, Pekerjaan Petani, Masyarakat Desa Laiyolo yang tinggal di Dusun Padangoge, senin, wawancara di kediamannya, 7 Oktober 2013, jam 09.00 WITA

*baik dipandang dari segi pemerintahan, keagamaan, budaya, sosial, dan kemasyarakatan”.*<sup>43</sup>

Hubungan masyarakat Dusun Pagarangan baik, karena Kepala Desa Laiyolo dapat menghimpun semua masyarakat yang ada di Dusun Pagarangan dan dari segi pembangunan. Kepala Desa Laiyolo membangun TK dan Posyandu di Dusun Pagarangan dan diperhatikan oleh Kepala Desa karena Ibu Kota dari Desa Laiyolo sehingga Kepala Desa membangun sarana dan prasarana.

Bapak Baso Opuh sebagai tokoh masyarakat yang ada di Dusun Baringan ketika peneliti mewawancarai maka beliau mengatakan bahwa:

*“Menurut saya tentang kepala desa di periode pertama, baik karena kepala desa sangat prihatin terhadap masyarakat yang ada di Dusun Baringan. Pembangunan yang di lakukan Kepala Desa di dusun saya, Baringan’ kurang berhasil karena saya tidak bisa membedakan mana yang di bangun kepala desa dan mana yang di bangun oleh pemborong. Kepala desa bersikap adil terhadap masyarakat, pendukung dan bukan pendukung, karena kepala desa baik terhadap masyarakatnya dan tidak pernah mencampuri urusan masyarakat”.*<sup>44</sup>

Dari hasil penelitian di atas bahwa pembangunan yang ada di Dusun Baringan kurang berhasil karena pembangunan yang ada di dusun tersebut masih di bangun oleh pemerintah daerah. Proyek dari Pemerintahan Daerah masuk ke Dusun Baringan sehingga masyarakat tidak bisa membedakan mana pembangunan dari Pemerintah Desa dan Pemerintah Daerah. Hubungan Kepala Desa dengan masyarakat Dusun Baringan baik, karena Kepala Desa menjaga hubungannya

---

<sup>43</sup> Sumber : syamsuddin Pekerjaan Pegawai Negeri Sipil, masyarakat Desa Laiyolo yang tinggal di Dusun Pagarangan, wawancara di kediamannya, selasa, 8 Oktober 2013, jam 09.00 WITA

<sup>44</sup> Sumber : Baso Opuh, Pekerjaan Wiraswasta, masyarakat Desa Laiyolo yang tinggal di Dusun Baringan, wawancara di kediamannya, selasa, 8 Oktober 2013, jam 04.00 WITA

dengan masyarakat dan Kepala Desa memperhatikan masyarakat di Dusun Baringan.

Dilihat dari pendapat di atas maka peneliti menganggap bahwa keempat sampel ini merupakan pendukung Kepala Desa dan sangat berpengaruh di dusun masing-masing. sehingga Kepala Desa menjaga hubungan dengan masyarakat di tiga dusun ini karena adanya kepentingan. Menurut Polak (1974), kepentingan dalam arti luas merupakan “keadaan subyektif jiwa yang cenderung untuk bertindak dengan cara tertentu pula apabila ada stimulus, seperti rasa iri, kebencian, pemujaan, penghinaan, dan kepercayaan”. Kesemuanya itu berisikan sikap obyektif, tetapi yang dinilainya adalah keadaan jiwa. Jika kepentingan seseorang berpusat pada obyek, maka hubungan antara obyek dengan orang semakin penting. Obyek berarti menyita perhatian orang.<sup>45</sup> Kepala Desa Laiyolo menjaga hubungannya karena adanya tujuan yang ingin dicapai dalam pemerintahan desa.

Dari informasi yang di dapatkan oleh peneliti dari Dusun Sangkeha dan Dusun leboh. Bahwa Dusun Sangkeha, kebanyakan bukan pendukung Kepala Desa karena calon yang ada di Dusun Sangkeha bersaing dengan Kepala Desa sehingga masyarakat yang ada di dusun tersebut kurang di perhatikan. Pada saat meneliti tiba-tiba ada salah satu masyarakat yang bertanya tentang “apakah ini memang tidak ada unsur politiknya?”. Maka jawaban saya sangat simpel “tidak pak” karena ini hanya penelitian tentang skripsi. Bahwa masyarakat Dusun Sangkeha, tidak

---

<sup>45</sup> Ibid, h. 142



adanya hubungan kerjasama antara Kepala Desa dan masyarakat karena masyarakat tau diri, bahwa bukan dukungannya yang terpilih sebagai Kepala Desa.

Masyarakat di Dusun sangkeha lebih banyak yang tidak setuju atau tidak sepaham dengan kinerja Kepala Desa Laiyolo karena Kepala Desa tidak transparan kepada masyarakat dalam pembangunan desa, dia seakan menutup diri terhadap pembangunan yang akan dilakukannya. Kepala Desa tidak bersikap adil kepada masyarakat di Dusun Sangkeha.

Dari pendapat di atas bahwa di perkuat dari hasil wawancara Bapak Muh. Jupri sebagai masyarakat Dusun sangkeha bahwa Kepala Desa kurang memperhatikan masyarakat yang ada di Dusun Sangkeha, karena kebanyakan bukan pendukung Kepala Desa.<sup>46</sup> Sewaktu mewawancarai Bapak Hatta sebagai tokoh masyarakat di Dusun Sangkeha yang mengatakan:

*“Menurut saya tentang kepala desa di periode pertama, kurang baik karena tidak punya upaya untuk mencari solusi atau inisiatif sendiri baik dari segi pemerintahan pembangunan dan kemasyarakatan. Pembangunan yang dilakukan kepala desa di Dusun Sangkeha, kurang berhasil karena pembangunan ada hanya saja anggarannya bersumber dari anggaran desa dan pembangunan non fisik tidak diperhatikan. Kepala Desa bersikap tidak tegas dalam artian Kepala Desa dalam menjalankan pemerintahan tidak berpendirian tetap. Perilaku kepala desa kurang baik karena tidak ada diskomunikasi dengan masyarakat umum dalam artian Kepala Desa kebanyakan hanya bergaul dengan orang-orang tertentu. Misalnya dengan kerabatnya dan sesama islam jamaah, Ketika mau lanjut periode kedua ada perangkat desa atau kepala dusun yang dikeluarkan”.*<sup>47</sup>

---

<sup>46</sup> Sumber: Muh. Jupri, Pekerjaan Petani, masyarakat Desa Laiyolo tinggal di Dusun Sangkeha, wawancara di kedaiamannya, selasa, 22 Oktober 2013, jam 10.00 WITA

<sup>47</sup> Sumber: Hatta, Pekerjaan Petani, masyarakat Desa Laiyolo tinggal di Dusun Sangkeha, wawancara di kedaiamannya, rabu, 9 Oktober 2013, jam 10.00 WITA

Peneliti mendapatkan Informasi di Dusun Lebo bahwa ada anggota BPD (Badan Permusyawaratan Desa), yang masuk calon pada saat PILKADES yang bernama Bapak Iskin. Bapak Iskin sendiri pindah domisili akibat dari kekealahannya pada saat PILKADES, karena pada saat pemilihan Kepala Desa suasananya semakin memanas dan saling menjelekkkan lawan politik sehingga Bapak Iskin tidak mau lagi bekerjasama dengan pemerintah desa terutama Kepala Desa yang merupakan lawan politik.

Kepala Desa masih mendengar intervensi dari keluarga maupun kerabatnya. Sehingga ketika Kepala Desa ingin melakukan sesuatu yang bermanfaat kepada masyarakat di Dusun Lebo, tetapi dari pihak keluarga atau kerabat tidak setuju maka Kepala Desa mengurungkan niatnya untuk berbuat baik kepada masyarakat. Sehingga ketika kita menjadi pemimpin tidak harus mendengarkan keluarga atau kerabat karena kita yang memimpin bukan keluarga kita atau kerabat kita, dan Kepala Desa harus tegas dalam mengambil keputusan. Maka dari itu, peneliti mewawancarai masyarakat Dusun Lebo. Waktu wawancara dengan Bapak Sahapuddin yang mengatakan bahwa:

*“Menurut saya dengan Kepala Desa di periode pertama kurang baik karena kepemimpinan Kepala Desa di Desa Laiyolo adanya campur tangan dari keluarga dan kerabat. Pembangunan tidak berhasil karena adanya lagi campur tangan keluarga yang sering mempengaruhi kepala desa ketika ada mau dilakukan. Apakah kepala desa bersikap adil terhadap masyarakat pendukung dan bukan pendukung, tidak karena ketika ada sumbangan kepala desa memilih masyarakat untuk diberikan, mana pendukung dan bukan pendukung.. Selama kepemimpinan Kepala Desa semua urusan masyarakat yang tidak mendukung dipersulit, ya karena saya pernah*

*mengalami pada saat saya mengurus surat pengantar untuk Kartu Tanda Penduduk. Pada saat itu Kartu Tanda Penduduk dibuat di kantor kecamatan sehingga pakai pengantar dari Desa. Hubungan saya dengan kepala desa, tidak baik. Pendapat saya tentang perilaku kepala desa terhadap masyarakat, kurang baik”.*<sup>48</sup>

Dalam membahas relasi Kepala Desa dan Masyarakat di Desa Laiyolo, merupakan hal yang sangat sulit, karena seperti kita ketahui bersama bahwa Kepala Desa adalah orang yang mempunyai kekuasaan untuk membangun masyarakat Desa Laiyolo. Kepala Desa memiliki kewenangan yang luas untuk mendinamiskan struktur dan fungsi sebuah sistem politik. Kepala Desa mendominasi segi kehidupan dalam sistem politik. Penentuan kebijakan sangat ditentukan oleh Kepala Desa. Kekuasaan Kepala Desa yang dilegitimasi secara metafisis oleh negara yang memungkinkan masyarakat dapat mematuhi.

Kepala Desa yang mempunyai kewenangan yang luas, mendominasi kehidupan dalam sistem politik, di pemerintahan desa. Kepala Desa dikatakan sebagai elit politik di pemerintahan desa karena bisa mencapai jabatan tertinggi di lapisan masyarakat. Sehingga bisa saja, masyarakat tidak mau memberikan informasi yang akurat karena nanti malah menjadi masalah baginya maka dari itu, kita harus menjadi bagian dari masyarakat supaya hasil penelitian lebih efektif.

Relasi Kepala Desa sangat erat hubungannya dengan tujuan dan kinerja yang mau dicapai oleh suatu pemerintahan desa atau Kepala Desa. oleh karena itu, kepemimpinan Kepala Desa selalu dihubungkan dengan kegiatan Kepala Desa

---

<sup>48</sup> Sumber : Sahapuddin, Pekerjaan Petani, masyarakat Desa Laiyolo tinggal di Dusun Lebo, wawancara di kediamannya, senin, 21 Oktober 2013, jam 09.30 WITA

dalam mengarahkan anggotanya untuk mewujudkan tujuannya. Kepala Desa tidak merangkul semua masyarakat yang ada di Desa Laiyolo. Kepala Desa masih melihat ini kawan dan ini lawan. Sehingga masyarakat bukan pendukung dikucilkan di pemerintahan desa dan tidak di berikan ruang untuk berpartisipasi. Pada saat PIKADES baru-baru ini, ada Kepala Dusun dikeluarkan akibat tidak mendukung Kepala Desa untuk periode keduanya. Kepala Desa tidak memberikan ruang untuk lawan politiknya karena bisa menjadi petaka baginya.

Dasar-dasar Kepemimpinan Menurut Al-Quran Surat An-nisa: 58-59 hubungannya dengan relasi Kepala Desa dan Masyarakat di Desa Laiyolo adalah:

1. Surat An-nisa: 58

*Artinya: Sesungguhnya Allah menyuruh kamu menyampaikan amanat kepada yang berhak menerimanya, dan (menyuruh kamu) apabila menetapkan hukum di antara manusia supaya kamu menetapkan dengan adil. Sesungguhnya Allah memberi pengajaran yang sebaik-baiknya kepadamu. Sesungguhnya Allah adalah Maha mendengar lagi Maha Melihat.<sup>49</sup>*

Berdasarkan ayat diatas turun kepada para pemimpin, mereka harus menyampaikan amanah kepada pemiliknya (ahlinya). Jika mereka memutuskan perkara diantara manusia harus seadil-adilnya karena pemimpin yang memegang penuh kekuasaan atau di pemerintahan desa. Kepala Desa Laiyolo mengaplikasikan kepemimpinan hanya kepada pendukung karena berkat dia sehingga bisa menjabat sebagai kepala desa. Kepala Desa Laiyolo belum memenuhi dasar-dasar

---

<sup>49</sup> Departemen Agama Republik Indonesia, Al-Qur'an dan Terjemahnya, (Jakarta: JAMUNU, 1969), h. 122.

kepemimpinan dari Al-Quran karena Kepala Desa Laiyolo hanya menyampaikan amanat kepada pendukungnya, tidak menyampaikan amanat kepada semua masyarakat Laiyolo yang berhak menerimanya. Sesungguhnya Allah memberikan pengajaran sebaik-baiknya kepadamu. Dimana pengajaran yang diberikan Allah SWT tentang kebaikan, bagaimana menjaga hubungan yang baik sesama manusia.

## 2. Surat An-nisa: 59

*Artinya: Hai orang-orang yang beriman, taatilah Allah dan taatilah Rasul (nya), dan ulil amri di antara kamu. Kemudian jika kamu berlainan pendapat tentang sesuatu, Maka kembalikanlah ia kepada Allah (Al Quran) dan Rasul (sunnahnya), jika kamu benar-benar beriman kepada Allah dan hari kemudian. yang demikian itu lebih utama (bagimu) dan lebih baik akibatnya.<sup>50</sup>*

Berdasarkan ayat diatas turun kepada orang yang dipimpin. Mereka harus mentaati penguasa, melaksanakan amanah dari pemimpin. Tetapi mereka tidak boleh taat kepada pemimpin yang memerintahkan kepada kemaksiatan. Jika ada perselisihan harus mengembalikannya kepada Kitab Allah dan Sunnah Rasul. Karena disini membahas antara pemimpin dan masyarakat yang berbeda pendapat. Sehingga saya menghubungkan dengan surat An-nisa karena jika berbeda pendapat harus di kembalikan kepada Allah (Al-Quran) dan Rasul (sunnahnya).

Pemimpin yang kuat adalah pemimpin yang memiliki rekam jejak yang baik. Pemimpin kuat adalah pemimpin yang bisa mengambil keputusan yang tepat dalam hantaman manuver lawan politik. Pemimpin yang kuat adalah pemimpin yang rakyatnya merasa terayomi. Orang-orang yang ia pimpin yakin melakukan

---

<sup>50</sup> Ibid., h. 123

pekerjaan-pekerjaan mereka karena pemimpinnya adalah sosok yang memiliki tanggung jawab tinggi. Visi kepemimpinan merealisasikan cita-cita kemerdekaan hanya bisa tercapai oleh karakter luhur. Indonesia tentu tak cukup hanya maju secara budaya dan teknologi serta ekonomi seperti Jepang. Keyakinan beragama yang kuat di negeri ini harus menjadi bagian dari visi politik dan pembangunan.<sup>51</sup>

Maka dari itu Kepala Desa Laiyolo harus menjadi pemimpin yang kuat dan tidak mudah terpancing dengan masyarakat yang ingin menyebarkan isu-isu politik tidak baik. Siap menghadapi permasalahan yang terjadi di wilayahnya atau di pemerintahan desa. Tidak perlu takut dengan siapapun selagi untuk kepentingan rakyat.

Dimana keberhasilan Kepala Desa Laiyolo dikatakan berhasil karena dilihat dari kinerjanya. Kinerja merupakan tingkat keberhasilan dalam melaksanakan tugas selama periode dan kemampuan untuk mencapai tujuan yang telah ditetapkan. Bahwa kinerja dinyatakan baik dan sukses jika tujuan yang diinginkan dapat tercapai dengan baik. Maka Kepala Desa Laiyolo bisa dikatakan sukses apabila dilihat dari pengertian di atas karena sesuai dengan keinginan dan tujuan Kepala Desa.

## **B. Dampak Relasi Kepala Desa dan Masyarakat Terhadap Pembangunan di Desa Laiyolo**

Kepemimpinan Kepala Desa sangat jelas terlihat terhadap suksesnya

---

<sup>51</sup> Tamsil, Linrung. *Politik Untuk Kemanusiaan* (Makassar: Tali foundation, 2013), h. 15

pembangunan, karena merekalah ujung tombak dalam pembangunan di desa bisa tercapai. Sistem nilai yang ada dalam masyarakat, perilaku masyarakat, tradisi masyarakat dan keyakinan mereka bahwa pembangunan tersebut akan membawa dampak terjadinya perubahan dalam lingkungan untuk meningkatkan taraf hidup mereka, pelaksanaan pembangunan Desa akan lebih berdaya guna dan berhasil guna serta akan tumbuh swadaya dan kemandirian masyarakat dengan mengembangkan swadaya masyarakat sehingga akan menimbulkan keserasian yang dinamis dan saling mendukung dalam mencapai tujuan yang disepakati bersama.<sup>52</sup>

Dalam pembangunan desa terdapat dua elemen dasar yaitu pemerintah dan masyarakat dalam usaha untuk memperbaiki taraf hidup mereka berdasarkan pemikiran sendiri, pemerintah dalam hal ini Kepala Desa wajib membangkitkan dan mendorong masyarakat desa kearah yang lebih baik yang dinyatakan dalam perilaku sehari-hari, program yang dicanangkan dalam berbagai proses pelaksanaan pembangunan umum masyarakat setempat. Pembangunan desa sebagai suatu proses dengan upaya masyarakat desa yang bersangkutan dipadukan dengan wewenang pemerintah untuk meningkatkan kondisi ekonomi, sosial, dan kebudayaan masyarakat dan kemungkinan mereka diberi sumbangan

---

<sup>52</sup> Richard O, Karauwan. *Tinjauan Tentang Perilaku Kepimpinan Kepala Desa Dalam Pelaksanaan Pembangunan Di Desa Tounelet Kecamatan Kakas Kabupaten Minahasa*, [http://www.google.com/url?sa=t&rct=j&q=&esrc=s&source=web&cd=1&ved=0CCoQFjAA&url=http%3A%2F%2Fjournal.unsrat.ac.id%2Findex.php%2Fgovernance%2Farticle%2Fdownload%2F1536%2F1231&ei=pauvUvbiNM\\_NrQe0-oGoCw&usq=AFQjCNFJCRgd3RpLigdbHVxdv-GTnlBVXg&bvm=bv.57967247,d.bmk](http://www.google.com/url?sa=t&rct=j&q=&esrc=s&source=web&cd=1&ved=0CCoQFjAA&url=http%3A%2F%2Fjournal.unsrat.ac.id%2Findex.php%2Fgovernance%2Farticle%2Fdownload%2F1536%2F1231&ei=pauvUvbiNM_NrQe0-oGoCw&usq=AFQjCNFJCRgd3RpLigdbHVxdv-GTnlBVXg&bvm=bv.57967247,d.bmk) di akses Minggu 15 Desember 2013, Jam 14.00 WITA

penuh kepada kemajuan nasional.

Relasi Kepala Desa dan Masyarakat di Desa Laiyolo berdampak pada pembangunan di setiap dusun karena Kepala Desa memperhatikan pembangunan terhadap dusun yang mendukungnya sehingga peneliti mewawancarai Kepala Dusun. Dusun yang di perhatikan oleh Kepala Desa yaitu Dusun Pagarangan, Dusun Padangoge, dan Dusun Baringan, dusun yang kurang diperhatikan oleh Kepala Desa yaitu Dusun Sangkeha Dan Dusun Lebo.

**Tabel 1.1: Desa Laiyolo**

Dusun Diperhatikan	Dusun Kurang Diperhatikan
1. Dusun Pagarangan	1. Dusun Sangkeha
2. Dusun Padangoge	2. Dusun Lebo
3. Dusun Baringan	

Dalam kepemimpinan selalau ada pihak yang mendukung dan tidak mendukung sehingga berpengaruh terhadap desa dan dusun karena berbedanya kepentingan dan kebutuhan setiap desa dan dusun. Dalam pemerintahan desa, Kepala Desa menentukan arah pembangunan di setiap dusun karena Kepala Desa menentukan kebijakan dan membuat peraturan dalam pemerintahan desa

Tujuan pemimpin adalah mensejahterakan masyarakat baik dari yang mendukung maupun tidak mendukung dan bisa meningkatkan sumber daya alam, sumber daya manusia dan paling utama adalah keimanan. Jika itu semua bisa



terpenuhi maka kita bisa di katakan berhasil dalam kepemimpinan dan melahirkan pemimpin yang baik.

Menurut Hasaruddin Kepala Dusun Pagarangan mengatakan hubungan antara Kepala Desa dengan masyarakat sangat baik dan pembangunan di Dusun Pagarangan lumayan berkembang dan apapun keperluan masyarakat selalu diperhatikan oleh Kepala Desa.<sup>53</sup>

Kepala Desa Laiyolo selalu berkoordinasi dengan masyarakat di Dusun Pagarangan dalam pelaksanaan program pembangunan. Kepala Desa memiliki semangat kerjasama yang tinggi, selalu mengarahkan program pemerintah yang akan dilaksanakan di desa, karena Dusun Pagarangan Sekaligus Ibu Kota Desa sehingga sarana dan prasarana di prioritisasikan dalam Dusun Pagarangan.

Menurut Bapak Densa Boja selaku Kepala Dusun Padangoge mengatakan bahwa dalam Pemerintahan Kepala Desa sangatlah baik karena dimana Kepala Desa selalu terbuka kepada masyarakat di Dusun padangoge.<sup>54</sup>

Jika ada bantuan beras rasking Kepala Desa bermusyawara dengan masyarakat agar masyarakat paham atau mengerti siapa-siapa yang berhak menerima beras rasking sehingga tidak menimbulkan kecurigaan kepada pemerintah desa.

---

<sup>53</sup> Sumber : Hasaruddin, Kepala Dusun Pagarangan, wawancara di kediamanya, Senin, 7 Oktober 2013, jam 15.00 WITA

<sup>54</sup> Sumber : Densa Boja, Kepala Dusun Pasangoge, wawancara di kediamanya, Selasa, 8 Oktober 2013, jam 13.00 WITA

Menurut Bapak Amiruddin, dia mengatakan bahwa hubungan Kepala Desa dengan masyarakat di Dusun Baringan selama ini berjalan dengan baik, jika Kepala Desa di undang pada acara pernikahan, beliau selalu hadir sehingga masyarakat berantusias menyambut kedatangannya. Dari segi pembangunan untuk Dusun Baringan Kepala desa memberikan bantuan kepada nelayan yang kurang mampu.<sup>55</sup>

Kepala Desa Laiyolo dalam menjalankan pemerintahan dan pembangunan selalu transparan dan dinamis. Maka dari itu, peneliti dapat menyimpulkan bahwa dari hasil wawancara di atas merupakan hal yang sangat positif dalam pembangunan yang dapat terealisasi dengan lebih baik dan efektif untuk kepentingan masyarakat.

Kepala Desa menjadi panutan bagi masyarakat di tiga dusun ini, yaitu dengan tidak membeda-bedakan semua warga yang membutuhkan pelayanan. Kepala Desa dalam mengurus perkara atau masalah melakukan secara kekeluargaan sehingga tidak timbul kebencian diantara mereka, terkecuali jika ada perkara atau masalah lebih besar maka perkara tersebut di serahkan ke pengadilan. Agar masyarakat lebih segan dan berantusias untuk berpartisipasi dalam segala program pembangunan.

Dampak dari relasi Kepala Desa dan masyarakat di Desa Laiyolo dari segi pembangunannya, Dusun Sangkeha dan Dusun lebo ketika ada bantuan dari pemerintah desa, maka hanya sebagian masyarakat yang mendapatkan bantuan tersebut. Kepala Desa dalam melakukan pembangunan di dua dusun ini sangat tidak

---

<sup>55</sup> Sumber : Amiruddin, Kepala Dusun Baringan, wawancara di kediamannya, selasa, 8 Oktober 2013, jam 09.00 WITA

efektif dibandingkan dengan dusun-dusun lain, tidak transparan dan tidak adanya kordinasi dalam melakukan pembagian bantuan kepada masyarakat.

Kelompok sasaran kebijakan Program RASKIN adalah rumah tangga miskin dengan tujuan untuk meningkatkan ketahanan pangan di tingkat keluarga melalui penjualan beras bersubsidi, memberikan bantuan pangan keluarga miskin dalam rangka memenuhi kebutuhan beras, dan untuk meningkatkan atau membuka akses pangan keluarga miskin dalam rangka memenuhi kebutuhan beras.<sup>56</sup>

Kepala Desa tidak membagikan beras raskin secara efektif di Dusun sangkeha dan Lebo karena akibat dari Pemilihan Kepala Desa yang berdampak kepada masyarakat.

Menurut Bapak Numing selaku Kepala Dusun mengatakan bahwa Kepala Desa tidak mempunyai kebersamaan dan tidak terbuka kepada masyarakat setempat, karena dia hanya mementingkan dusun yang memilihnya atau yang mendukungnya sewaktu pemilihan. Masyarakat di dusun ini sangat kewalahan jika ada kepentingan kepada Kepala Desa.<sup>57</sup>

Masyarakat kurang diperhatikan oleh Kepala Desa, misalnya masyarakat ingin mengurus surat pengantar ke kecamatan, Jika ada bantuan beras raskin untuk masyarakat Dusun Sangkeha, cuman 20 atau 50 orang yang mendapatkan dan yang

---

<sup>56</sup>[http://data.tnp2k.go.id/file\\_data/Publikasi/pedoman/Kemenko%20Kesra%20RI%202012%20--%20Pedoman%20Umum%20Penyaluran%20Raskin%202012.pdf](http://data.tnp2k.go.id/file_data/Publikasi/pedoman/Kemenko%20Kesra%20RI%202012%20--%20Pedoman%20Umum%20Penyaluran%20Raskin%202012.pdf) di akses Minggu, 15 Desember 2013, jam 15.00 WITA

<sup>57</sup> Sumber : Numing, Kepala Dusun Sangkeha, wawancara di kediamannya, Rabu, 9 Oktober 2013, jam 14.00 WITA

layak mendapatkan beras rasking kurang lebih seratus orang. Pembangunan di dua dusun ini tidak terlalu diperhatikan, untuk pembangunan posyandu di dusun ini ada tapi ketika dilakukan pekerjaan diberikan kepada keluarganya sendiri.

Menurut Bapak Andi Nurdin bahwa Dusun Lebo tidak di perhatikan karena masyarakat di Dusun Leboh kebanyakan bukan pendukung Kepala Desa sehingga kurang diperhatikan dari Kepala Desa, baik dari segi sarana dan prasarana.<sup>58</sup>

Dampak dari relasi Kepala Desa dan Masyarakat berdampak pada Dusun Sangkeha dan Dusun Lebo yang tidak meratanya pembagian beras raskin dan ketika ada bantuan alat pertanian dan bantuan untuk nelayan kepada masyarakat, di Dusun Sangkeha dan Leboh tidak dibagikan secara merata.

Dari hasil wawancara dengan Kepala Desa tentang kendala dalam melakukan pembangunan. Kepala Desa membagi menjadi beberapa bagian yang merupakan kendala bagi Desa Laiyolo dalam pembangunan yang dimana Kualitas dan kapasitas sumber daya manusia yang paling penting dalam melakukan pembangunan karena sumber daya manusia dapat terpenuhi maka pemerintahan desa dan masyarakat memberikan dampak positif.

Kendala Kepala Desa dalam melakukan pembangunan desa di Desa Laiyolo sebagai berikut:

1. Kualitas dan Kapasitas sumber daya manusia yang belum memadai,
2. Masih rendahnya pertumbuhan ekonomi masyarakat desa,

---

<sup>58</sup> Sumber : Andi Nurdin, Kepala Dusun Lebo, wawancara di kediamannya, Senin, 21 Oktober 2013, jam 15.00 WITA

3. Rendahnya tingkat produksi pertanian ,
4. Kondisi lingkungan hidup dan sumber daya alam yang memburuk ,
5. Tingkat kesehatan masyarakat relative masih rendah ,
6. Rendahnya tingkat investasi dan peran swasta dalam pembangunan pariwisata,
7. Minimnya lapangan kerja yang tersedia,
8. Minimnya ketersediaan sarana dan prasarana pedesaan,
9. Minimnya kemandirian masyarakat desa,

Visi misi Desa Laiyolo, sehingga arah kebijakan dalam pembangunan desa di Desa Laiyolo, meningkatkan kualitas dan kapabilitas sumber daya manusia aparatur pemerintah desa terwujudnya pelayanan prima secara efektif dan efisien yang berpihak pada kepentingan umum. Mengembangkan usaha pertanian agar produktif dan efisien sehingga menghasilkan produksi yang memiliki nilai tambah dan daya saing. Meningkatkan mutu lingkungan dan derajat kesehatan masyarakat lebih sehat dan pembangunan berwawasan kesehatan.<sup>59</sup>

Mendorong pencapaian lapangan kerja berkualitas, produktif untuk mewujudkan kehidupan ekonomi secara layak dan wajar. Meningkatkan kapasitas, kualitas serta peran lembaga sosial kemasyarakatan, lembaga kepemudaan dan keagamaan di desa. Meningkatkan keberdayaan masyarakat pesisir dalam hal

---

<sup>59</sup> Sumber : Suparman, Kepala Desa Laiyolo, wawancara dikediamannya, senin, 28 Oktober 2013, jam 16.00 WITA

kemandirian lokal untuk mampu menyelesaikan setiap permasalahan yang terjadi di lingkungan masing-masing.

Otonomi yang secara gencar disuarakan oleh pemerintah, dikumandangkan agar dapat lebih mengangkat sendi-sendi kehidupan masyarakat di pedesaan, hingga saat ini ternyata belum dapat terealisasi. Hak masyarakat untuk mengelola, mengolah dan memberdayakan potensi wilayahnya belum juga diperoleh. Seharusnya pemerintah mau memberikan keleluasaan pada masyarakat pedesaan, untuk memanajemen sumber daya alamnya sendiri, meskipun hal ini tidak bisa lepas dari pengawasan pemerintah daerah.<sup>60</sup>

Selama ini desa bukan hanya obyek yang tidak diperhatikan betul perkembangannya. Kalau ada perhatian kepada pemerintahan desa, hal tersebut baru bisa dikatakan sebagai obyek, misalnya bila ada pengucuran bantuan, masyarakat hanya di posisikan sebagai penerima tanpa pernah diajak untuk berpikir apakah bantuan yang diterima itu akan bermanfaat atau tidak. Bantuan desa yang dulu pernah ada, sebenarnya sangat penting, karena desa juga tidak bisa dibiarkan berkembang sendiri. Karena tidak semua desa memiliki potensi yang sama ada yang relatif sumber daya alamnya bagus, pertaniannya bagus, tetapi ada juga yang tertinggal. Ini yang seharusnya semua diperhatikan pemerintah, minimal

---

<sup>60</sup> <http://www.temanggungkab.go.id/sot.php?mnid=131>, di akses hari Minggu, 15 Desember 2013, jam 13.00 WITA

penyediaan infrastruktur di tingkat desa. Misalnya fasilitas jalan, fasilitas pendidikan, fasilitas kesehatan juga seharusnya tetap dibantu pemerintah.<sup>61</sup>

Memimpin sebuah desa tidak diperlukan basik pendidikan yang tinggi. Kecakapan dan kemampuan memimpin saja sudah cukup. Aparat desa harus mampu menempatkan diri sebagai seorang pengayom bagi masyarakatnya, tidak berdiri di satu pihak saja. Bahkan seseorang yang hanya lulusan Sekolah Menengah Pertama, sah-sah saja untuk menjadi Kepala Desa dan juga perangkat desa lainnya, bila mampu mengemban jabatan tersebut.

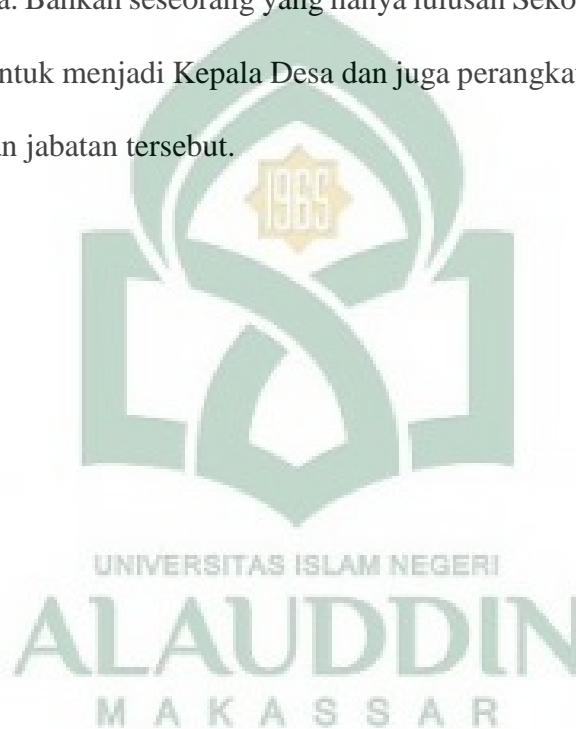

#### **BAB IV PENUTUP**

##### **A. Kesimpulan**

Berdasarkan hasil penelitian maka dapat disimpulkan bahwa di Desa Laiyolo masyarakatnya sebagian besar petani, oleh karena itu pemikirannya tidak

---

<sup>61</sup> Ibid

terlalu luas, mereka lebih banyak beraktifitas di kebun masing-masing. Maka dari itu peran Pemerintah Desa sangatlah penting untuk membina masyarakat di Desa Laiyolo agar perekonomian dan yang lainnya lebih baik. Tetapi Kepala Desa tidak memperhatikan masyarakat yang bukan pendukung karena akibat dari PilKADES yang sangat memanas.

Dalam kinerja Kepala Desa saat ini tidak sesuai dengan yang diharapkan oleh masyarakat karena dalam pembangunan di Desa Laiyolo tidak berhasil. Perilaku Kepala Desa terhadap pendukung, baik karena adanya saling kerja sama atau kepentingan sehingga saling membantu antara Kepala Desa dengan masyarakat pendukung. Perilaku Kepala Desa dengan masyarakat bukan pendukung, tidak baik karena Kepala Desa tidak mempunyai kepentingan sehingga Kepala Desa tidak perhatian dengan masyarakat bukan pendukung. Kepala Desa tidak melakukan kerja sama dengan semua masyarakat yang tidak memandang kawan atau lawan. Seharusnya merangkul semua masyarakat.

Tidak ada peningkatan atau kemajuan karena Kepala Desa hanya terbuka dan mementingkan keluarganya dan orang-orang yang mendukung. Memutuskan silaturahmi kepada yang kontra karena di dalamnya masih timbul balas dendam atau ada kata-kata yang saling menyinggung.

## **B. Saran**

Maka dari itu perilaku Kepala Desa seharusnya tidak boleh memutuskan silaturahmi dan menyimpan balas dendam terhadap masyarakat yang tidak



mendukung dan calon kepala desa yang lain agar desa tersebut maju dan kerjasama antara Kepala Desa dan masyarakat baik, pendukung dan bukan pendukung karena bukan untuk orang lain tetapi untuk generasi yang ada di desa tersebut yang bisa memberikan contoh sehingga lebih baik.

Kepala Desa harus merangkul semua masyarakat yang tidak memandang bahwa ini adalah pendukung saya dan bukan pendukung saya karena akan berdampak dari pembangunan desa agar masyarakat sejahtera dan aman. Kepala Desa harus melahirkan pemimpin-pemimpin yang baik karena pemimpin yang berhasil adalah pemimpin yang bisa mendidik pemuda agar menjadi pemimpin dan menjadi tauladan terhadap masyarakat banyak



#### **DAFTAR PUSTAKA**

*Sistem Administrasi Negara Republik Indonesia. Jakarta, 1997.*

*Alfian, M. Alfian. Menjadi Pemimpin Politik. Jakarta: Erlangga, 2011.*

*Arifin, Zainal. Ilmu Sosial Budaya Dasar (Pengantar Mata Kuliah Umum di Perguruan Tinggi) (Makassar: Anugrah Mandiri, 2012)*

- Afandi, Ahmad. Upaya Pemerintah Desa Dalam Memberdayakan Masyarakat di Desa mencongkomba Kecamatan Polombangkeng Kabupaten Takalar, Universitas Islam Negeri Alauddin Makassar. 2012.*
- Bertens, K. Filsafat Barat Kontemporer Prancis. Jakarta: Gramedia, 2001.*
- Bungin, Burhan. Metodologi Penelitian Kualitatif. Jakarta: Kencana, 2009.*
- Budianto, Indro. Penilaian Masyarakat Desa Terhadap Pemerintahan Desa Dalam Era Otonomi Daerah (Studi kasus: Desa Sriharjo, Kecamatan imogiri, Kabupaten Bantul, Provinsi Daerah Istimewah Yogyakarta). 2007.*
- Departemen Agama Republik Indonesia, Al-Qur'an dan Terjemahnya, (Jakarta: JAMUNU, 1969), h. 122*
- Karauwan, O, Richard. Tinjauan Tentang Perilaku Kepimpinan Kepala Desa Dalam Pelaksanaan Pembangunan Di Desa Tounelet Kecamatan Kakas Kabupaten Minahasa,*
- Eriyanto, Analisis Wacana. LKiS, 2001*
- Harrizon, Lisa. Metode Penelitian Politik. Edisi-1 Cet. Ke 2, Jakarta: Kencana, 2009.*
- Kartono, Kartini. Pemimpin dan Kepemimpinan. Jakarta: Rajawali Pers, 2009.*
- Kamil, Mustakim. Pilkades dan Pembentukan Komposisi Elit Politik Desa Pada Desa Barumbung Kecamatan Matakali Kabupaten polewali Mandar, Universitas Islam Negeri Alauddin Makassar. 2012.*
- Linrung, Tamsil. Politik Untuk Kemanusiaan (Makassar: Tali foundation, 2013).*
- Nurcholis, Hanif. Pertumbuhan dan Penyelenggaraan Pemerintah Desa. Jakarta: Erlangga, 2011.*
- Sarundajang, Arus Balik Kekuasaan Pusat ke Daerah. Jakarta: Kata, 2011.*
- Varma, Teori Politik Modern. Jakarta: Rajawali Pers, 2010*
- Wahjono, Padmo. Syamsuddin, Nazaruddin. Pengantar Ilmu Politik. Jakarta: Rajawali Pers, 2009.*

<http://desajatilor.grobogan.go.id/profil/sejarah-des.html>

<http://www.temanggungkab.go.id/sot.php?mnid=131>

[http://data.tnp2k.go.id/file\\_data/Publikasi/pedoman/Kemeko%20Kesra%20RI%202012%20%20Pedoman%20Umum%20Penyaluran%20Raskin%202012.pdf](http://data.tnp2k.go.id/file_data/Publikasi/pedoman/Kemeko%20Kesra%20RI%202012%20%20Pedoman%20Umum%20Penyaluran%20Raskin%202012.pdf)

<http://www.temanggungkab.go.id/sot.php?mnid=131>

*Bapak Nasir Tokoh Masyarakat, Masyarakat Desa Laiyolo yang tinggal di Dusun Padangoge*

*Bapak Suparman, Kepala Desa Laiyolo*

*Bapak Hasaruddin, Kepala Dusun Pagarangan*

*Bapak Densa Boja, Kepala Dusun Pasangoge*

*Bapak Amiruddin, Kepala Dusun Baringan*

*Bapak Numing, Kepala Dusun Sangkeha*

*Bapak Andi Nurdin, Kepala Dusun Lebo*

*Bapak Samsul Pekerjaan Petani, Masyarakat Desa Laiyolo yang tinggal di Dusun Padangoge,*

*Bapak Syamsuddin Pekerjaan Pegawai Negeri Sipil, masyarakat Desa Laiyolo yang tinggal di Dusun Pagarangan*

*Bapak Baso Opuh Pekerjaan Wiraswasta, masyarakat Desa Laiyolo yang tinggal di Dusun Baringan*

*Bapak Muh. Jupri, Pekerjaan Petani, masyarakat Desa Laiyolo tinggal di Dusun Sangkeha*

*Bapak Hatta, Pekerjaan Petani, masyarakat Desa Laiyolo tinggal di Dusun Sangkeha*

*Bapak Sahapuddin, pekerjaan Petani, masyarakat Desa Laiyolo tinggal di Dusun Lebo*



UNIVERSITAS ISLAM NEGERI  
**ALAUDDIN**  
M A K A S S A R

