

**UJI AKURASI ARAH KIBLAT MASJID DI KELURAHAN ROMANG  
POLONG KECAMATAN SOMBA OPU KABUPATEN GOWA**



**SKRIPSI**

Diajukan Untuk Memenuhi Salah Satu Syarat Meraih Gelar Sarjana Hukum

Jurusan Ilmu Falak Fakultas Syariah Dan Hukum

UIN Alauddin Makassar

**Oleh:**

**MUSAWWIR**  
**10900119056**

**FAKULTAS SYARIAH DAN HUKUM  
UNIVERSITAS ISLAM NEGERI ALAUDDIN MAKASSAR  
2023**

## **PERNYATAAN KEASLIAN SKRIPSI**

Mahasiswa yang bertanda tangan di bawah ini:

Nama : Musawwir  
NIM : 10900119056  
Tempat/Tanggal Lahir : Lembangbu'ne, 02 Desember 1999  
Jurusan : Ilmu Falak  
Fakultas : Syari'ah dan Hukum  
Alamat : Jl. Poros Gunung Lompobattang Lingkungan Lembangbu'ne, Kelurahan Cikoro, Kecamatan Tompobulu, Kabupaten Gowa  
Judul : Uji Akurasi Arah Kiblat Masjid di Kelurahan Romang Polong Kecamatan Somba Opu Kabupaten Kabupaten Gowa

Menyatakan dengan sesungguhnya dan penuh kesadaran bahwa skripsi ini benar adalah hasil karya sendiri. Jika kemudian hari terbukti bahwa ia merupakan duplikat, tiruan, plagiat, atau dibuat oleh orang lain, sebagian atau seluruhnya, maka skripsi dan gelar yang diperoleh karenanya batal demi hukum.

Gowa, 18 Agustus 2022

Penyusun,

**MUSAWWIR**  
**NIM: 10900119056**

## HALAMAN PENGESAHAN

Skripsi yang berjudul "Uji Akurasi Arah Kiblat Masjid Di Kelurahan Romang Polong Kecamatan Somba Opu Kabupaten Gowa" yang disusun oleh Musawwir, NIM : 10900119065 Mahasiswa Prodi Ilmu Falak Fakultas Syariah dan Hukum UIN Alauddin Makassar, telah diuji dan dipertahankan dalam Munaqasyah dan dinyatakan telah dapat diterima sebagai salah satu syarat untuk meraih memperoleh gelar Sarjana Hukum (S.H.) di Fakultas Syariah Dan Hukum Jurusan Ilmu Falak (dengan beberapa perbaikan).

Gowa, 17 Agustus 2023  
30 Muharram 1445 H

Ketua	:	Prof. Dr. H. Muammar Muh. Bakry, Lc., M.Ag.	(.....)
Sekretaris	:	Dr. H. Muhammad Saleh Ridwan, M.Ag	(.....)
Munaqasy I	:	Prof. Dr. H. Supardin, M.H.I.	(.....)
Munaqasy II	:	Irfan, S.Ag., M.Ag.	(.....)
Pembimbing I	:	Drs. H. Mahyuddin Latuconsina, S.H., M.A.	(.....)
Pembimbing II	:	Hj. Sippah Chotban, S.Ag., M.H.I.	(.....)

Diketahui Oleh:  
Dekan Fakultas Syariah dan Hukum  
UIN Alauddin Makassar



  
Dr. H. Muammar Muhammad Bakry, Lc., M.Ag.  
NIP. 19731122 200012 1 002

## KATA PENGANTAR

بِسْمِ اللَّهِ الرَّحْمَنِ الرَّحِيمِ

**Assalamualaikum Warahmatullahi Wabarakatu**

Puji syukur penulis panjatkan atas kehadiran Allah Swt yang telah melimpahkan rahmat dan hidayahnya yang tak terhingga, sehingga peneliti bisa menyusun dan menyelesaikan skripsi ini sebagai syarat untuk mendapatkan gelar sarjana Hukum kata yang paling pantas peneliti ucapkan adalah kata . Alhamdulillah Karena Allah telah memberikan kekuatan untuk menyelesaikan skripsi yang berjudul **“Uji Akurasi Arah Kiblat Masjid di Kelurahan Romang Polong Kecamatan Somba Opu Kabupaten Gowa”**.

Shalawat dan salam senantiasa kita hanturkan kepada baginda nabi Muhammad Saw yang telah menuntun manusia kejalan yang benar. Yang mengeluarkan kita dari alam kegelapan menuju alam yang terang menderang sebagai serta menjadi suru tauladan bagi umatnya. Selama penyusunan dan penulisan skripsi ini tentunya mendapatkan begitu banyak tantangan, keberhasilan dalam penyelesaian skripsi ini terletak pada diri peneliti semata, namun banyak pihak yang memberikan sumbangsih khususnya kepada Bapak Abdul Rasyid dan Ibu Rahmatia yang selalu memberikan dukungan dan motivasi serta do'anya yang tidak bisa terbalaskan dengan apapun, pada kesempatan ini peneliti mengucapkan banyak terimakasih kepada kedua orangtua yang sudah mendidik, membesarkan dan menafkahi.

Dengan selesainya penyusunan skripsi ini, maka besar harapan penulis dalam menjadikan skripsi ini bermanfaat bagi setiap pembacanya. Peneliti

menyadari bahwa dalam penyusunan dan penyelesaian skripsi ini peneliti banyak memiliki keterbatasan dalam pemikiran dan kemampuan. Oleh sebab itu peneliti dalam kesempatan ini menyampaikan permohonan maaf dan rasa terimakasih yang sebesar-besarnya kepada:

1. **Bapak Prof. Drs. H. Hamdan, M.A., Ph.D.**, selaku Rektor Universitas Islam Negeri Alauddin Makassar yang telah menyediakan fasilitas belajar sehingga peneliti dapat mengikuti proses perkuliahan dengan baik.
2. Bapak **Prof Dr. H. Muammar Muhammad Bakry, Lc., M.Ag.**, selaku Dekan Fakultas Syari'ah dan Hukum, bersama Ibu **Dr. Hj. Rahmatiah HL., M.Pd.**, selaku Wakil Dekan Bidang Akademik dan pengembangan Lembaga, **Bapak Dr. Marilang, S.H., M.Hum.**, selaku Wakil Dekan Bidang Adminitrasi Umum dan Keuangan, Bapak **Dr. H. Muh. Saleh Ridwan, M.Ag.**, selaku wakil Dekan Bidang kemahasiswaan
3. Ibu **Dr. Fatmawati, M.Ag.** selaku Ketua Jurusan Ilmu Falak Fakultas Syari'ah dan Hukum Universitas Islam Negeri Alauddin Makassar yang senantiasa memberika bantuan serta motivasi dalam menyelesaikan skripsi ini.
4. Ibu **Dr. Rahma Amir, M.Ag.**, selaku Sekretaris Ilmu Falak Fakultas Syariah dan Hukum UIN Alauddin Makassar, terima kasih peneliti ucapkan atas segala ilmu dan arahannya serta Motivasi hingga saat ini.
5. Bapak **Drs. H. Mahyuddin Latuconsina, S.H., M.A.**, selaku pembimbing 1 dan Ibu **HJ Sippah Chotban, S.Ag., M.H.I.** yang dengan ikhlas

memberikan ilmu dan didikannya serta arahan yang tak terhitung untuk bisa menyelesaikan skripsi ini.

6. Bapak **Prof. Dr. H. Supardin, M.H.I** selaku penguji I dan Bapak **Irfan, S.Ag., M.Ag** selaku penguji II., yang senantiasa memberikan kritikan, saran, serta masukan sehingga penulis mampu menyelesaikan skripsi dengan baik.
7. Bapak dan Ibu Dosen serta seluruh Staf Fakultas Syariah dan Hukum UIN Alauddin Makassar yang telah memberi ilmu pengetahuan kepada peneliti selama mengikuti pendidikan.
8. Seluruh Informan, pemerintah Kelurahan Romang polong serta warganya, yang telah memberikan informasi terkait penelitian ini sehingga penelitian yang dilakukan bisa terselesaikan.
9. Seluruh keluarga besar peneliti yang telah memberikan motivasi, bantuan moril dan material serta do'a dan dukungannya sejak awal melaksanakan studi ini sampai akhir.
10. Kepada Teman-teman yang senantiasa memberikan dukungan sehingga penulis dapat menyelesaikan skripsi ini.
11. Keluarga besar Ilmu falak Fakultas Syariah dan Hukum UIN alauddin Makassar, Terkhusus kepada Ilmu falak Kelas B dan Pleades angkatan 2019 yang telah banyak memberikan bantuan, masukan dan semangat selama penulis menjalani studi
12. Teman teman KKL di kecamatan Sumba Opu, Keluarga PPL Pengadilan Negeri Jeneponto Sahabat MA Lembangbune serta Keluarga besar KKN

Angkastaan 70 UIN Alauddin Makassa, kecamatan Kajuara desa waetuo yang telah memberikan dukungan serta masukan dalam menyelesaikan studi

Demikian yang dapat penulis sampaikan semoga skripsi ini dapat bermanfaat bagi pembaca. Mohon maaf apabila dalam penulisan ini terdapat banyak kekurangan dan ketidak sempurnaan, dengan rendah hati penulis akan menerima kritikan, masukan serta saran bagi pembacanya yang sifatnya membangun sebagai acuan penulis agar kedepannya lebih baik lagi dalam menulis. Mudah-mudahan tulisan ini memberikan banyak manfaat bagi para pembaca dan juga diri sendiri. *Aamiin ya Rabbal Alamin.*

Gowa, 18 Agustus 2023

**MUSAWWIR**  
**10900119056**

## DAFTAR ISI

<b>HALAMAN JUDUL .....</b>	<b>i</b>
<b>PERNYATAAN KEASLIAN SKRIPSI.....</b>	<b>ii</b>
<b>HALAMAN PENGESAHAN.....</b>	<b>iii</b>
<b>KATA PENGANTAR.....</b>	<b>iv</b>
<b>DAFTAR ISI.....</b>	<b>viii</b>
<b>DAFTAR GAMBAR.....</b>	<b>xii</b>
<b>DAFTAR TABEL .....</b>	<b>xii</b>
<b>PEDOMAN TRANSLITERASI .....</b>	<b>xi</b>
<b>ABSTRAK .....</b>	<b>xvi</b>
<b>BAB I PENDAHULUAN.....</b>	<b>1</b>
A. Latar Belakang Masalah .....	1
B. Fokus Penelitian Dan Deskripsi Fokus.....	5
C. Rumusan Masalah .....	7
D. Kajian Pustaka .....	7
E. Tujuan dan Kegunaan Penelitian.....	9
<b>BAB II TINJAUAN TEORETIS .....</b>	<b>11</b>
A. Tinjauan Umum tentang Uji Akurasi .....	11
B. Tinjauan Arah Kiblat dan Dasar Hukum.....	16
C. Metode Pengukuran Arah Kiblat.....	32
D. Kerangka Konseptual .....	41
<b>BAB III METODOLOGI PENELITIAN .....</b>	<b>42</b>
A. Jenis dan Lokasi Penelitian .....	42
B. Pendekatan Penelitian.....	42
C. Sumber Data .....	43



D. Metode Pengumpulan Data .....	44
E. Instrumen Penelitian .....	44
F. Teknik Pengolahan dan Analisis Data.....	45
G. Pengujian Keabsahan Data .....	46
<b>BAB IV UJI AKURASI ARAH KIBLAT MASJID DI KELURAHAN ROMANG POLONG KECAMATAN SOMBA OPU KABUPATEN GOWA.....</b>	<b>47</b>
A. Gambaran umum kel. Romang Polong Kec. Somba Opu Kab. Gowa..	47
B. Metode penentua Arah Kiblat Masjid di Kelurahan Romang Polong Kecamatan Somba Upu Kabupaten Goowa .....	50
C. Hasil pengukuran arah kiblat masjid di Kelurahan Romang Polong kecamatan somba Upu kabupaten Gowa.....	62
<b>BAB V PENUTUP.....</b>	<b>65</b>
A. Kesimpulan .....	65
B. Implikasi Penelitian .....	66
<b>DAFTAR PUSTAKA .....</b>	<b>68</b>

## DAFTAR GAMBAR

GAMBAR :VI.1.1 peta Kecamatan Somba Opu.....	48
GAMBAR :VI.1.2.peta kelurahan Romang Polong.....	49
GAMBAR :VI.1.3. Hasil pengukura Kiblat Tracker .....	52
GAMBAR :VI.1.4. Hasil pengukuran dengan Busur kiblt .....	52
GAMBAR :VI.1.5. hasil pengukuran dengan aplikasi Diotra .....	53
GAMBAR :VI.1.6. Hasil pengukuran dengan Diotra .....	53
GAMBAR :VI.1.7. Pengukuran dengan alat Tongkat Istiwa.....	54
GAMBAR :VI.1.8 Hasil pengukuran Masjid Khairu Ummah Kiblat Tracker .....	6
GAMBAR :VI.1.9. Hasil pengukuran dengan menggunakan Busur Derajat..	56
GAMBAR :VI.1.10. hasil potren dengan menggunakan Dioptra .....	57
GAMBAR :VI.1.11. Hasil pemotretan dengan aplikasi Diotra .....	57
GAMBAR :VI.1.12.Hasil penyukuran Masjid Al Amin Kiblat Tracker .....	59
GAMBAR :VI.1.13.Hasil pengukuran dengan Busur Derajat .....	59
GAMBAR :VI.1.14.Hasil pemotretan dengan Aplikasi Diotra .....	60
GAMBAR :VI.1.15.Hasil pemotretan aplikasi Dioptra .....	60

## DAFTAR TABEL

TABELIV.1.1 Daftar nama masjid yang djadikan sampel dalam penelitian yang ada di Kelurahan Romang polong Kecamatan Somba Opu Kabupaten Gowa.....	50
TABEL IV.1.2. Tabel Akurasi arah Kiblat Masjid .....	61

## PEDOMAN TRANSLITERASI

### A. Transliterasi Arab-Latin

Daftar huruf bahasa arab dan transliterasinya ke dalam huruf Latin dapat dilihat pada table berikut:

#### 1. Konsonan

Huruf Arab	Nama	Huruf Latin	Nama
أ	alif	b	tidak dilambangkan
ب	ba	t	be
ت	ta	ś	te
ث	śa	j	es (dengan titik di atas)
ج	jim	ḥ	je
ح	ha	kh	ha (dengan titik di bawah)
خ	kha	b	ka dan ha
د	dal	d	de
ذ	żal	ż	zet (dengan titik di atas)
ر	ra	r	er
ز	zai	z	zet
س	sin	s	es
ش	syin	sy	es dan ye
ص	sad	ş	es (dengan titik di bawah)
ض	dad	ḍ	de (dengan titik di bawah)
ط	ta	ṭ	te (dengan titik di bawah)
ظ	za	ẓ	zet (dengan titik di bawah)
ع	‘ain	‘	apostro terbalik
غ	gain	g	ge
ف	fa	f	ef
ق	qaf	q	qi
ك	kaf	k	ka

ل	lam	l	el
م	min	m	em
ن	nun	n	en
و	wau	w	we
ه	ha	h	ha
ء	hamzah	,	apostop
ي	ya	y	ye

Hamzah (ء) yang terletak diawal kata mengikuti vokalnya tanpa diberi tanda apapun. Namun jika ia terletak di tengah atau di akhir kata, maka ditulis dengan tanda (‘).

## 2. Vocal

Vokala bahasa Arab, seperti vocal bahasa Indonesia, terdiri atas vocal tunggal transliterasinya sebagai berikut:

Tanda	Nama	Huruf latin	Nama
َ	<i>fathah</i>	a	a
ِ	kasrah	i	i
ُ	dammah	u	u

Vocal rangkap bahasa Arab yang lambangnya berupa gabungan antara harakat dan huruf, transliterasinya berupa gabungan huruf, sebagai berikut:

Tanda	Nama	Huruf Latin	Nama
ي	<i>fathah dan ya</i>	ai	a dan i
و	<i>fathah dan wau</i>	au	a dan u

### 3. Maddah

Maddah atau vocal panjang yang lambangnya yang berupa harakat dan huruf, transliterasi berupa huruf dan tanda, yaitu :

Harakat dan Huruf	Nama	Harakat dan Tanda	Nama
...اَ... <sup>ا</sup>	<i>fatha</i> dan <i>alif</i> atau <i>ya</i>	a	a dan garis di atas
اِ	<i>kasra</i> dan <i>ya</i>	i	i dan garis di atas
اُ	<i>damma</i> dan <i>wau</i>	u	u dan garis di atas

### 4. Ta'marbutah

Ta'mar butah dalam transliterasi ada dua yaitu: *tamabutah* yang hidup atau mendapat harkat *fatha kasrah*, dan harakaat *dammah*, transliterasinya ditandai dengan symbol [ t ]. Sedangkan *ta'marbutah* yang mati atau mendapat harakat sukun transliterasinya adalah [h]. kalau pada kata yang berakhir dengan *ta'marbutah* diikuti oleh kata yang menggunakan, kata sandang al serta bacaan kedua kata itu terpisah, maka *tamarbutah* itu transliterasinya dengan [h].

### 5. Syaddah (tasydid)

Syaddah atau yang dikenal sebagai *tasydid* dalam system tulis Arab dilambangkan dengan sebuah tanda *tasydid* ( ّ ), dalam transliterasinya ini dilambangkan dengan perulangan huruf (kosong ganda) yang diberi tanda *Syaddah*. Jika huruf yaaa *bertasydid* di akhir sebuah kata dan didahului oleh huruf *kasrah* ( ), maka ia ditransliterasikan seperti huruf *maddah* (i)

### 6. Kata sandang

Kata sandang dalam system tulisan Arab dilambangkan dengan huruf (*alif lam ma'rifah*). dalam pedoman transliterasinya ini, kata sandang

transliterasinya seperti biasa, al-, baik ketika ia diikuti oleh huruf *syamsiah* ataupun huruf *kamariah*. Kata sandang ditulis terpisah dari kata yang mengikutinya dan dihubungkan dengan garis mendatar (-)

#### 7. Hamsah

Aturan huruf *hamza* transliterasinya menjadi apostrof (‘) hanya berlaku bagi *hamzah* yang terletak di tengah atau akhir kata. Namun, apabila *hamzah* terletak di awal kata, maka ia tidak dilambangkan, karena dalam tulisan Arab ia berupa Huruf Alif.

#### 8. Penulisan kata Arab yang lazim yang digunakan dalam bahasa Indonesia

“kata”, istilah atau kalimat Arab yang ditransliterasikan adalah kata, istilah atau kalimat yang sudah lazim dan menjadi bagian dari perbendaharaan bahasa Indonesia, atau sudah sering ditulis dalam bahasa Indonesia, tidak lagi ditulis menurut transliterasinya di atas. Misalnya kata (*Al-Qur’an (dari Al-Qur’an)*), sunnah, Khusus dan Umum. Namun, jika kata-kata tersebut menjadi bagian dari satu rangkaian teks Arab, maka mereka harus ditransliterasikan secara utuh.

#### 9. Lafz al-Jalalah

Kata “allah” yang didahului partikel seperti huruf *jarr* dan huruf lainnya atau berkedudukan sebagai *mudafilaih* (proses nominal), maka transliterasinya tanpa huruf *Hamza*

Adapun tamarbutah di akhir kata yang disandarkan kepada *lafz al-jalalah*, ditransliterasikan dengan huruf (t)

## 10. Huruf Kapital

Walaupun system penulisan Arab tidak mengenal huruf capital (all caps ), akan tetapi dalam transliterasinya huruf-huruf tersebut dikenai ketentuan tentang bagaiman penggunaan huruf capital berdasarkan pedoman ejaan bahasa Indonesia yang berlaku (EYD). Huruf capital misalnya, digunakan untuk menulis huruf awal nam dari (orang, tempat dan bulan) dan huruf pertama pada permulaan kalimat. Bila nama seseorang didahului oleh kata sandang (al), maka yang ditulis dengan huruf capital tetap hurup awal nama tersebut, maka huruf A dari kata sandang tersebut mdnggunakan huruf capital (Al),. Ketentua ini juga berlaku untuk huruf awal dari sebuah judul referensi yang didahului oleh kata sandang al-, baik ketika ia ditulis dalam teks maupun dalam catatan rujukan (CK, DP, CDK, dan DR)

## 11. Daftar Singkatan

Beberapa singkatan yang dilakukan adalah:

Swt.	= <i>subhanahuwataalah</i>
Saw.	= <i>sallallahu alaihi wa sallam</i>
a.s.	= <i>alaihi as-salam</i>
H	= Hijriah
M	= Masehi
SM	= Sebelum masehi
QS	= Quran Surah
HR	=Hadits Riwayat

## ABSTRAK

**Nama : Musawwir**  
**Nim :10900119056**  
**Judul :Uji Akurasi Arah Kiblat Masjid di Kelurahan Romang Polong Kecamatan Somba Opu Kcamatan Gowa**

---

Penelitian yang berbentuk skripsi ini yang membahas tentang Uji Akurasi Arah Kiblat Masjid di Kelurahan Romang Polong Kecamatan Somba Opu kabupaten Gowa. Kemudia dalam skripsi ini menyajikan dua pokok permasalahan yang dijadikan rujukan dalam menyelesaikan permasalahan yaitu metode pengukuran arah kiblat Masjid di kelurahan Romang Polong Kecamatan Somba Opu Kabupaten Gowa, dan hasil pengukuran Arah kiblat Masjid di kelurahan Romang Polong Kecamatan Somba Opu Kabupaten Gowa.

Jenis penelitian ini biasa dikategorikan sebagai penelitian lapangan (*field research*) dimana data-data yang dianggap relevan dalam objek penelitian ini di kaji dan dianalisis secara mendalam oleh penulis kemudian dituangkan kedalam bentuk pembahasan untuk menjawab masalah yang ada. Kemudian dalam menjawab permasalahan , penulis menggunakan pendekatan Syar'I, yang berlandaskan pada Al-Qur'an dan Hadis, pendekatan Astronomis yang berlandaskan pada benda langit seperti sinar matahari dan pendekatan sosiogis berinteraksi dengan masyarakat, dalam menganalisis data penulis menggunakan sumber datar Primer adalah hasil wawancara dan dokumentasi yang di dapatkan dari data-data di lapangan, data sekunder adalah data seperti buku, jurnal dan tulisan ilmiah yang dianggap sesuai dengna objek penelitian dan data primer adalah data tambahan. Metode pengumpulan yang digunakan dalam mencari data data yang akurat adalah teknik observasi dan wawancara

Hasil dari penelitian ini menunjukkan bahwa metode penentuan akurasi arah kiblat masjid hanya mengarah ke Barat atau tempat dimana Matahari terbenam dan seharusnya arah kiblat harus mengarah ke Barat Laut. Dari hasil yang didapatkan dalam pengukuran arah kiblat masjid dari tiga sampel yang diteliti kemelencengan yang paling parah hanya 1-10 derajat

Mengenai arah kiblat umat islam diharapkan dapat menentukan arah kiblat masjid dengan benar sesuai dengan ketetapan dari kementerian Agama Republic Indonesia yaitu untuk wilayah Sulawesi-selatan adalah 292 derajat



## **BAB 1**

### **PENDAHULUAN**

#### ***A. Latar Belakang Masalah***

Ilmu Falak yang membahas penentuan arah kiblat secara garis besarnya menghitung berapa besar yang diapit oleh meridian yang melewati suatu tempat yang dihitung arah kiblatnya dengan lingkaran besar yang melewati tempat yang bersangkutan dengan ka'bah, serta menghitung jam berapa matahari itu memotong jalur menuju ka'bah<sup>1</sup>. Masalah kiblat adalah masalah arah, yakni arah (menghadap) ka'bah di Makkah. Arah ka'bah ini dapat ditentukan dari setiap titik atau tempat dipermukaan bumi dengan melakukan perhitungan dan pengukuran. Maka dari itu, perhitungan arah kiblat pada dasarnya adalah perhitungan untuk mengetahui guna menetapkan ke arah mana ka'bah di Makkah itu dilihat dari suatu tempat di permukaan bumi, sehingga semua gerakan salat, baik ketika berdiri, ruku, maupun sujudnya selalu berimpit dengan arah yang menuju ka'bah (Makkah).

Para ulama sepakat bahwa menghadap kiblat dalam melaksanakan salat hukumnya adalah wajib karena merupakan salah satu syarat sahnya salat, sebagaimana yang terdapat dalam dalil syar'i bagi orang yang berada di Makkah dan sekitarnya, persoalan tersebut tidak ada masalah, karena mereka lebih mudah dalam melaksanakan kewajiban itu, bahkan yang menjadi persoalan adalah bagi orang yang jauh dari Makkah, kewajiban seperti itu adalah hal yang berat, karena mereka tidak pasti mengarah ke ka'bah secara tepat, bahkan para ulama' berselisih

---

<sup>1</sup>Yusuf Somawinata, *Ilmu Falak*, (Depok PT. Raja Grafindo Persada, 2020), h.27.

mengenai arah yang semestinya. Sebab mengarah ke ka'bah yang merupakan syarat sahnya salat adalah menghadap Ka'bah yang *haqiqi* (sebenarnya)<sup>2</sup>.

Cara menentukan arah kiblat masjid di Indonesia, dari masa ke masa mengalami perkembangan sesuai dengan perkembangan ilmu pengetahuan yang dimiliki oleh masyarakat Islam Indonesia. Perkembangan penentuan arah kiblat ini dapat dilihat dari perubahan arah kiblat suatu masjid, seperti Masjid Agung Kauman Yogyakarta yang mengalami perubahan besar di masa K.H. Ahmad Dahlan atau dapat dilihat pula dari alat-alat yang digunakan untuk mengukurnya, seperti bencet miqyas, tongkat istiwa', rubu' mujayyab, kompas, theodolit, dan lain-lainya.

Al-Qur'an telah menyebutkan perintah menghadap kiblat yaitu "*Fawalli Wajhaka syatral Masjidil Haram*" kata perintah tersebut adalah fiil amar "*Fawalli*" yang mengandung makna "maka palingkanlah" kata perintah palingkanlah dalam ayat tersebut bermakna maka palingkanlah seluruh anggota badan dan wajah kalian untuk menghadap ke kiblat baik yang masih hidup maupun yang sudah mati. Sehingga definisi menghadap ke arah kiblat menurut tafsir al-Qur'an adalah menghadap, bukan arah perjalanan atau arah lainnya<sup>3</sup>.

Islam merupakan salah satu agama yang paling komplis dari segi manapun terlebih dalam persoalan ibadah. Baik itu ibadah mahdah (yang berhubungan dengan Allah/*habl min allah*) maupun gairu mahdah (ibadah yang berhubungan dengan sesama manusia/*habl min al-nas*). Baik dari kewajiban yang bersifat

---

<sup>2</sup>Dr. H. Ahmad Izzulddin, *Ilmu Falak Praktis*, (Semarang: PT Pustaka Rezki Putra, 2021). h.17.

<sup>3</sup>Hastuti dan Irfan, "Akurasi Arah Kiblat Kuburan Di Desa Waetue Kabupaten Pinrang," *HISABUNA: Jurnal Ilmu Falak* 1, no. 2, 2020, h.14.

individual maupun bersifat kolektif. Adapun diantaranya masalah kewajiban yang bersifat kolektif yaitu masalah perawatan jenazah. Beberapa hal-hal yang harus dilaksanakan kepada orang yang sudah wafat (meninggal) adalah dalam penyelesaian hak jenazah tersebut harus diawali dengan persiapan memandikan jenazah, mengkafani dan menyolatkan serta menguburkan jenazah. Pemakaman jenazah adalah salah satu proses terakhir dalam melaksanakan kewajiban orang hidup terhadap mayat. Ada beberapa hal yang diketahui dalam aturan tentang bagaimana cara menguburkan jenazah yang sudah disalatkan berdasarkan sunnah dan ajaran Rasulullah saw.

Penentuan arah kiblat kuburan sangatlah penting bagi kalangan umat Islam. Ini merupakan arah ke masjidil haram yang ada di Makkah yang dijadikan patokan dalam pelaksanaan ibadah seperti Ibadah sholat, harus menghadap ke kiblat Masjidil Haram dapat dilihat kenyataannya masyarakat dalam menentukan arah kiblat kuburan yang hanya menggunakan metode perkiraan semata tanpa menggunakan cara atau metode yang amat jelas. Dikarenakan kebanyakan hanya melakukan metode yang bersifat perkiraan semata yang di mana dalam penentuan arah kiblat kuburan hanya perkiraan perasaan ketika berada di lokasi pemakan atau mengikuti kuburan-kuburan yang sudah ada di sekitaran tersebut. Itupun dengan menggunakan kaidah umum bahwa arah kiblat yang dimaksud adalah mengarah ke barat. Jadi bisa di simpulkan bahwa jika jenazah sudah menghadap ke barat maka kiblatnya dianggap sudah cukup. Tetapi dapat diketahui bahwa arah kiblat yang sudah ditentukan pada daerah Sulawesi Selatan yaitu  $292^{\circ}$ .

Setelah melakukan penelitian terlebih dahulu, peneliti melakukan observasi di wilayah gowa dan dapat mengetahui objek yang akan diteliti dan masalah yang terjadi di masyarakat sekitar khususnya di kelurahan Romang Polong Kecamatan Somba Opu. Adapun urgensi penentuan arah kiblat yaitu banyaknya arah kiblat di beberapa Masjid dan Makam di kelurahan Romang Polong yang hanya mengarah ke barat bukan ke arah barat daya atau arah kiblat, karena itu bisa dikatakan bahwa arah kiblatnya tidak sesuai (Melenceng) begitupun dengan makam ada beberapa yang tidak sesuai dengan arah kiblatnya karena Ketika hendak menggali kubur hanya berpatokan pada makam yang lain, sehingga menimbulkan ketidakakuratan dalam arahnya, dikarenakan kurangnya pengetahuan masyarakat terkait urgensi penentuan arah kiblat bahkan di luar batas toleransi. Selain itu, mengedukasi masyarakat terkait dengan penentuan arah kiblat yang sesuai dengan metode tertentu. Dari beberapa pengukuran yang dilakukan sebelumnya, respon masyarakat di Kelurahan Romang Polong, Kecamatan Somba Opu, Kabupaten Gowa tentu berbeda-beda.

Awal kegiatan yang dilakukan untuk pengukuran arah kiblat direspon dengan baik oleh masyarakat Akan tetapi, setelah dilakukan edukasi terhadap masyarakat menimbulkan respon yang relatif problematis yang diakibatkan minimnya pengetahuan tentang penentuan arah kiblat. Jadi disini saya memberikan pengetahuan tentang arah kiblat seiring dengan perkembangan teknologi, pengukuran arah kiblat dapat dengan sangat mudah untuk ditentukan, hal ini sejalan dengan perkembangan instrumen ilmu Falak khususnya dalam bidang penentuan arah kiblat, yakni dahulu penentuan arah kiblat hanya didasarkan pada matahari

atau justru berpedoman pada Masjid tua yang ada disekitar wilayah tertentu, namun saat ini perkembangan teknologi juga memberikan dampak positif dalam perkembangan ilmu Falak khususnya dalam penentuan arah kiblat, salah satunya adalah perkembangan instrument penentuan arah kiblat mulai dari yang instrument klasik seperti tongkat istiwa dan busur kiblat. Adapun instrument modern seperti kompas, kiblat tracker dengan bantuan software berupa aplikasi sun compass serta instrument berbasis digital seperti Google Earth. Bantuan instrumen tersebut, penentuan arah kiblat yang tepat menghadap ke Ka'bah Makkah sangatlah mudah untuk ditentukan, sehingga tidak ada lagi alasan untuk tidak mengarahkan arah kiblat tepat pada Masjidil Haram<sup>4</sup>.

Dari pandangan 4 ilmuwan yang penulis kutip pada latar belakan di atas, itu yang memotivasi peneliti untuk membahas judul **“Uji Akurasi Arah Kiblat Masjid Di Kelurahan Romang Polong, Kecamatan Somba Opu, Kabupaten Gowa.”** yang akan diolah menjadi beberapa rumusan masalah dan dipelajari secara menyeluruh.

## ***B. Fokus Penelitian dan Deskripsi Fokus***

### **1. Fokus penelitian**

Penelitian ini berfokus pada pengukuran arah kiblat masjid yang ada di Kelurahan Romang Polong, Kecamatan Somba Opu Kabupaten Gowa. Dengan menggunakan instrumen Falak seperti Kiblat *Trecker*, Kompas, Tongkat istiwa, Busur Kiblat Dioptra dan *Google Earth*.

---

<sup>4</sup>Muhammad Ridha Muslih dan Rahma Amir, “Akurasi Arah Kiblat Musala Stasiun Pengisian Bahan Bakar Umum (SPBU) Di Kota Makassar,” *HISABUNA: Jurnal Ilmu Falak* 1, no. 1, 2020, h.140.

## 2. Deskripsi Fokus

### a. Arah kiblat

Arah Kiblat, adalah arah dimana Ketika umat islam ingin melaksanakan ibadah salat harusla menghadap ke Ka'bah. Menghadap Ka'bah juga menjadi salah satu syarat dari sahnya ibadah salat

### b. Metode penentuan Arah Kiblat dengan menggunakan instrument Falak seperti, Kiblat Tracker, Dioptra Tongkat Istiwa, Busur Kiblat dan Google Earth.

#### 1) Kiblat Tracker

Kiblat *tracker* adakah alat yang digunakan untuk mengukur arah kiblat yang dapat diaplikasikan pada waktu siang dan malam hari yang merupakan modifikasi dari tongkat istiwa Kiblat *Tracker* merupakan hasil inovasi dari Bapak Mutoha Arkanuddin yang merupakan praktisi Ilmu Falak.

#### 2) Dioptra

Dioptra (kadang juga disebut diopter atau dalam bahasa Yunani: δίοπτρα) adalah alat pengukuran atau alat astronomi klasik, yang berasal dari abad ke-3 SM. Dioptra berupa pipa pembidik atau bisa berupa batang dengan sebuah pembidik pada kedua ujungnya dan didirikan pada suatu penyangga.

#### 3) Tongkat istiwa

Tongkat istiwa adalah merupakan instrumen penentuan arah kiblat, tongkat istiwa memiliki tiang lurus yang tertancap pada papan berbentuk bulat dan diletakkan pada bidang yang datar digunakan untuk menentukan arah timur dan barat sejati dengan memanfaatkan sinar matahari yang membuat bayang-bayang pada papan tersebut.

#### 4) Busur derajat

Busur kiblat atau busur derajat adalah salah satu busur yang biasa digunakan untuk mengukur dan dapat membentuk sudut. Busur derajat sederhana berupa cakram separuh dan penggunaan alat ini sudah sejak ribuan tahun yang lalu bidang ilmu geometri.

#### 5) Google Earth

Salah satu teknologi program komputer yang bisa digunakan untuk mendeteksi lintang tempat dan bujur tempat di seluruh penjuru dunia adalah teknologi Google Earth. Lintang tempat dan bujur tempat merupakan data-data yang harus dipakai untuk perhitungan arah kiblat, Sesuatu hal yang menarik adalah dengan Google Earth dapat melakukan Pengukuran arah kiblat, melihat jarak antara Ka'bah dengan tempat yang akan dihitung arah kiblatnya, Pengukuran arah kiblat pada bangunan-bangunan yang ada di seluruh penjuru dunia<sup>5</sup>.

### ***C. Rumusan Masalah***

Adapun pokok permasalahan pada penelitian ini sebagai berikut:

1. Bagaimana keakuratan metode yang digunakan dalam pengukuran arah kiblat masjid di Kelurahan Romang Polong, Kecamatan. Somba Opu, Kabupaten Gowa?
2. Bagaimana hasil pengukuran arah kiblat masjid di Kelurahan Romang Polong, Kecamatan. Somba Opu, Kabupaten Gowa?

---

<sup>5</sup>Zainul Arifin, "Akurasi Google Earth Dalam Pengukuran Arah Kiblat," *Ulumuddin: Jurnal Ilmu-Ilmu Keislaman* 7, no. 2, 2017, h.4–5.

#### ***D. Kajian Pustaka***

Dalam tahap ini, penulis berusaha mencari landasan teoritis permasalahan yang pada dasarnya bertujuan untuk memecahkan masalah penelitian. Telaah pustaka yang penulis lakukan dalam upaya mendapatkan gambaran tentang hubungan pembahasan dengan penelitian yang sudah pernah dilakukan oleh peneliti sebelumnya agar tidak terjadi pengulangan yang tidak perlu. Sejauh ini masih belum menemukan hasil penelitian yang spesifiknya dengan judul yang kami bahas adapun literatur arah kiblat di antaranya yaitu:

1. Jurnal yang ditulis oleh Rahmatia HL dengan judul “pengaruh human eror terhadap akurasi arah kiblat masjid dan kuburan di kabupaten Gowa Provinsi sulawesi selatan” pembahasan yang dibahas dalam jurnal ini mengenai realitas arah kiblat masjid dan makam yang terletak di kabupaten Gowa sulawesi Selatan, arah kiblat Masjid di kecamatan Somba Opu, penyebab ketidak akuratan arah kiblat Masjid dan Makam Di kabupaten Gowa Analisis pengaruh human eror Terhadap Akurasi Arah kiblat Masjid dan makam di kabupaten Gowa, tentu saja jurnal ini memiliki perbedaan yaitu alat-alat yang digunakan oleh peneliti dalam menentukan arah kiblat<sup>6</sup>.
2. Judul yang ditulis oleh Muhammad Ridha Muslih, Rahma Amir, dengan judul “Akurasi Arah Kiblat Mushola Stasiun Pengisian Bahan Bakar umum (SPBU) di kota Makassar” pembahasan yang dibahas dalam jurnal ini adalah akurasi arah

---

<sup>6</sup>HL Rahmatiah, “Pengaruh Human Eror Terhadap Akurasi Arah Kiblat Masjid Dan Kuburan Di Kabupaten Gowa Provinsi Sulawesi Selatan,” *ELFALAKY: Jurnal Ilmu Falak* 4, no. 2, 2020.



kiblat mushola stasiun pengisian baha bakar umum (SPBU) yang bertempat di kecamatan Rappocini Kota Makassar. Uji akurasi arah Kiblat mushola dilakukan dengan menggunakan metode kiblat tracker berbasis software sun compass dengan bantuan sinar matahari serta metode dioptra. Peneliti melakukan pengukuran dengan dua metode, kemudi di sandingkan dengan arah kiblat sebelumnya. Perbedaan dalam penelitian ini adalah lokasinya<sup>7</sup>.

3. Jurnal yang ditulis oleh, Zainul Arifin dengan judul, “Akurasi Google Earth dalam pengukuran arah kiblat” pembahasan yang dibahas dalam jurnal ini mengenai aplikasi Google earth dalam menentukan akurasi arah kiblat serta menjelaskan cara kerja dari google earth, jurnal ini tentu saja memiliki kesamaan yaitu aplikasi yang digunakan, tetapi pembahasan yang akan dibahas dalam penelitian ini adalah keakuratan dalam penentuan arah kiblat<sup>8</sup>.
4. Jurnal yang ditulis oleh Dwi Putra Jaya yang berjudul “dinamika penentuan arah kiblat” di dalam jurnal ini membahas tentang penentuan arah kiblat akan tetapi tidak membahas begitu dalam mengenai arah kiblat akan tetapi lebih kepada hukum arah kiblat serta pendapat para ulama terkait arah kiblat.<sup>9</sup>

## ***E. Tujuan dan Kegunaan Penelitian***

### **1. Tujuan penelitian**

Tujuan yang hendak dicapai penulis dalam penelitian ini adalah:

---

<sup>7</sup> Muhammad Ridha Muslih dan Rahma Amir, “Akurasi Arah Kiblat Musala Stasiun Pengisian Bahan Bakar Umum (SPBU) Di Kota Makassar,” *HISABUNA: Jurnal Ilmu Falak* 1, no. 1, 2020.

<sup>8</sup> Zainul Arifin, “Akurasi Google Earth Dalam Pengukuran Arah Kiblat,” *Ulumuddin: Jurnal Ilmu-Ilmu Keislaman* 7, no. 2, 2017.

<sup>9</sup> Dwi Putra Jaya, “Dinamika Penentuan Arah Kiblat,” *JURNAL ILMIAH MIZANI: Wacana Hukum, Ekonomi, Dan Keagamaan* 4, no. 1, 2018.

- a. Untuk mengetahui lebih mendalam pengukuran arah kiblat masjid dan makam di Kelurahan Romang Polong, Kec. Somba Opu, Kabupaten Gowa.
- b. Sebagai upaya untuk mengetahui bagaimana keakuratan metode yang digunakan dalam pengukuran arah kiblat masjid dan makam yang ada di kelurahan Romang Polong kecamatan Somba Opu kabupaten Gowa

## **2. Kegunaan Penelitian**

Penulis berharap dengan penelitian ini dapat memberikan manfaat sebagai berikut:

- a. Aspek Teoritis

Secara teoritis, diharapkan penelitian ini mampu memberikan wawasan atau kontribusi dalam bidang ilmu pengetahuan khususnya dalam ilmu falak.

- b. Aspek Praktis

Aspek praktis, penelitian ini diharapkan mampu menyelesaikan masalah-masalah dalam penentuan arah kiblat masjid dan makam dilingkungan masyarakat, serta dapat memberikan sumbangsi pemikiran atau masukan kepada masyarakat terkait masalah arah kiblat.

## **BAB II**

### **TINJAUAN TEORETIS**

#### ***A. Tinjauan Uji Akurasi***

Kiblat berasal dari bahasa Arab, yakni *qiblat* yang merupakan bentuk derivasi (masdar) dari kata *qabila*, yang berarti acuan untuk menghadap. Sehingga kata qiblah sendiri artinya hadapan, yaitu sesuatu dimana orang-orang menghadap kepadanya. Dalam Syari'at Islam, istilah qiblah ini kemudian digunakan secara khusus untuk sesuatu yang dihadapi orang-orang Islam ketika mengerjakan shalat. Secara istilah, kiblat dapat diartikan sebagai arah menuju Ka'bah (Makkah) lewat jalur terdekat yang mana setiap muslim dalam mengerjakan salat harus menghadap ke arah tersebut. Dalam sejarah agama samawi, ada dua tempat suci yang pernah ditetapkan sebagai kiblat dalam shalat, yaitu Baitul Maqdis (*Bait al-Muqaddas*) di Palestina dan Baitullah atau *Ka'bah* di Masjidil Haram Mekah. Sampai sekarang, *Baitul Maqdis* masih menjadi kiblatnya kaum Yahudi. Nabi Muhammad saw. sendiri pernah menghadap Kiblat Baitul Maqdis ini ketika beliau masih di Mekah dan di Madinah sampai 16 bulan (atau 17 bulan). Setelah itu, kemudian turun wahyu mengenai Kiblat ke Ka'bah Masjidil Haram, dan Kiblat inilah yang menjadi patokan umat Islam sampai sekarang<sup>1</sup>.

Arah Kiblat, maksudnya “arah terhadap umat Islam terutama dalam melaksanakan salat, termasuk ketika dikuburkan jika mereka meninggal dunia, untuk persatuan dan kesatuan mereka dalam beribadah sampai ketika mereka kembali ke hadapan Tuhan”. Kata “hadap” boleh juga diperdalam dengan

---

<sup>1</sup> Sayful Mujab, “Kiblat Dalam Perspektif Mazhab-Mazhab Fiqh,” *Yudisia: Jurnal Pemikiran Hukum Dan Hukum Islam* 5, no. 2, 2014, h.2.

meluruskan tekad dan perhatian kepada satu titik, yaitu ka'bah. Arah hadap yang dimaksudkan di permukaan bumi yang sangat luas adalah arah hadap terdekat. Memang tidak ada suruhan dan larangan menghadap arah kiblat terjauh, yaitu kebalikan 180 derajat dari arah terdekat, tetapi efek negatifnya lebih banyak dibandingkan dengan positifnya bagi kesatuan dan persatuan ummat Islam. Dari itu arah terjauh tersebut tidak dimaksudkan disini. Arah hadap itu tidak ada lain, selain Ka'bah, baik dalam pengertian konkrit, maupun dalam pengertian abstrak. Maksud pengertian abstrak, jika fisik ka'bah runtuh atau diruntuhkan atau juga diletakkan berhala oleh musuh Islam di tempat itu, umat Islam tetap wajib menghadap ke tempat dan ke arahnya. Ka'bah yang dimaksudkan terletak dalam Masjidil Haram di kota Makkah, di Saudi Arabia. Jika bagi orang yang sangat jauh sulit menghadap Ka'bah, setelah berusaha menentukannya tapi menghadap ke Masjidil-Haram atau kota Makkah, termasuk sudah diperluas, dianggap sudah memadai.<sup>2</sup> Karena dalam sumber hukumnya, ada disebut Masjidil Haram dan ada disebut Makkah, namun intinya adalah Ka'bah. Jika telah berusaha kurang/tidak tepat, sudah tentu dimaafkan, sesuai dengan kesanggupan manusia menurut masanya. Tetapi jika tidak berusaha, apalagi jauh bergeser, ini meringan ringankan perintah syara', shalat tidak sah karena tidak berusaha. Berusaha tergantung kepada kemajuan berpikir dan penemuan manusia. Dalam kehidupan bermasyarakat, persatuan dan kesatuan dalam beribadah harus diproyeksikan dalam kehidupan sehari-hari, seperti disiplin, isi doa yang kita mohon, kebersihan/kesucian dan kerjasama dalam masyarakat.

---

<sup>2</sup>Mohd. Kalam Daud, *Studi Ilmu Falak Arah Kiblat dan Waktu Salat*, (Aceh: Sahifah, 2019), h.61.

Jika ada sarana ibadah peninggalan masa silam, ternyata di hari ini bergeser arah kiblatnya, maka bagi mereka yang telah berlalu, shalat yang dikerjakan di dalamnya shaf, sesuai dengan cara dan perkembangan berpikir di masa itu. Bagi kita di hari ini, sarana ibadah tersebut bertanggung jawab untuk kita luruskan, minimal shaf yang di dalamnya.

Umat Islam menunaikan kewajiban shalat dengan menghadapkan badannya ke arah kiblat dengan hanya didasarkan pada garis lurus yang terdapat dalam konstruksi masjid atau mushola. Menghadap ke arah kiblat merupakan syarat sah shalat. Hal ini merupakan sikap yang tidak mengkritisi arah kiblat masjid tersebut oleh karena kepercayaan masyarakat kepada pengurus masjid, tokoh agama atau para pihak yang membangun masjid dan mushola tersebut sejak awal.

Masalah kiblat tiada lain masalah arah, yakni arah ka'bah di Makkah. Arah ka'bah ini dapat ditentukan dari setiap titik atau tempat di permukaan bumi dengan melakukan perhitungan dan pengukuran di sini kami sebagai mahasiswa yang memiliki pengetahuan tentang cara menentukan arah kiblat harus memberikan pemahaman kepada masyarakat terkait arah kiblat. Oleh karena itu, perhitungan arah kiblat pada dasarnya adalah perhitungan untuk mengetahui guna menetapkan ke arah mana ka'bah di Makkah di lihat dari suatu tempat di permukaan bumi ini, sehingga semua Gerakan orang sedang melaksanakan shalat, harus berdiri, ruku, maupun sujudnya selalu berimpit dengan arah yang menuju ka'bah<sup>3</sup>.matahari pada umumnya di jadikan patokan dalam penentuan arah kiblat masjid dengan

---

<sup>3</sup>H. Abbas Padil, Alimuddin, "*Dasar-dasar ilmu falak, (Masalah Arah Kiblat Waktu Shalat dan Petunjuk Praktikum)*", Cet 1, (Gowa: Alauddin University Press, 2012), h.104.

menggunakan instrument falak, dan matahari tidak bergerak melainkan hanya bumi yang bergerak menurut porosnya sehingga seakan matahari yang bergerak.<sup>4</sup>bergerak

Ketika bangunan masjid atau mushola dibangun sejak awal, jamaah pada umumnya percaya bahwa masjid tersebut sudah mengarah ke kiblat sekalipun pada kenyataannya posisi masjid tersebut belum akurat sesuai yang sebenarnya. Sejak dahulu arah kiblat hampir tidak pernah menjadi masalah, namun karena kemajuan Teknologi seperti komputer maupun informasi, maka untuk saat ini arah kiblat menjadi sebuah masalah yang dihadapi oleh para jamaah masjid. Para jamaah yang tadinya tidak mau direpotkan oleh masalah-masalah teknis pembangunan masjid, maka setelah mendapatkan informasi terkait pentingnya ketepatan arah kiblat harus tertuju ke Ka'bah sebagai episentrum arah shalat bagi setiap umat Islam di seluruh dunia, mereka beramai-ramai meminta mengukur kembali arah kiblat masjid mereka. Aktivitas penentuan arah kiblat dengan menggunakan kecanggihan alat-alat modern seperti; Tongkat Istiwa, Kiblat Treker maupun Google Earth, di masa sekarang bukanlah hal yang baru.

Penggunaan alat modern untuk tujuan pengukuran arah kiblat tersebut diperbolehkan dan sah dijadikan sebagai sarana bantu menentukan arah kiblat karena memberikan hasil kesimpulan yang sama nilainya dengan melakukan ijtihad, yakni sama-sama menghasilkan kesimpulan yang bersifat zhanni (perkiraan) melalui alat tersebut. Penentuan arah kiblat merupakan wilayah kajian

---

<sup>4</sup> Windi Astuti, dkk, "Penentua Awal Wantu Salat dan arah Kiblat ditinjau Dari Segi Gerak Semu Tahunan Matahari" *HISABUNA: Fakultas Syariah dan Hukum Prodi Ilmu falak*, Volume 4 Nomor1, Maret 2023,h.44

ilmu falak yang menginterpretasikan dalil fiqih dalam formulasi astronomi untuk memenuhi kebutuhan umat tanpa mengabaikan ketentuan Syar'i. Perbedaan persepsi sering kali muncul ketika menganggap persoalan arah kiblat sekedar persoalan fikih, tanpa memahami aspek fisik pada alam. Kecanggihan alat-alat modern; Kompas, GPS, Theodolit, Komputer, Internet, dan Google Earth merupakan kecanggihan teknologi yang telah memberi kemudahan bagi umat dalam mengukur arah kiblat, yang perlu disertai dengan pemahaman ilmu falak agar umat lebih tentram melaksanakan ibadah sesuai dalil Syar'i yang dibantu teknologi. Sebagai langkah antisipatif menghindari keresahan, kebimbangan bahkan konflik di kalangan umat karena meributkan arah kiblat,<sup>5</sup> maka langkah-langkah yang dimaksud adalah berupa upaya untuk melakukan koreksi arah kiblat secara massif di semua masjid ataupun mushola di manapun berada dengan bantuan teknologi. Upaya tersebut merupakan program yang siap dilaksanakan oleh beberapa unsur terkait, mulai dari pemerintah, organisasi keagamaan, tokoh agama dan pemimpin agama, serta para pengurus dan jamaah masjid yang terkait. Mengingat masalah arah kiblat masuk wilayah kerja dari Kementerian Agama, maka seharusnya Kementerian Agama harus memahami urgensi dan substansi bagaimana upaya mengoreksi arah kiblat guna mencegah masalah-masalah sosial keagamaan.

Adapun definisi arah kiblat menurut para ahli yaitu sebagai berikut:

1. Menurut Bahr Al-Muhith Lafazh dalam kitabnya yang telah didefinisikan yaitu arah yang di mana manusia untuk menghadap ke arah tersebut.

---

<sup>5</sup>Rahma Amir, "Kalibrasi Arah Kiblat Masjid Di Kecamatan Makassar Kota Makassar," *ELFALAKY: Jurnal Ilmu Falak* 4, no. 2, 2020, h.2.

2. Menurut Nurmala Nur, mengatakan bahwa kiblat yang diartikan sebagai arah untuk menuju ke Ka'bah di mana Ka'bah yang berada di Masjidil Haram Makkah, dalam hal tersebut seorang Muslim diwajibkan untuk menghadapkan mukanya saat ia mendirikan shalat atau saat jenazah dibaringkan di liang lahatnya.
3. Menurut At-Tafsir Al-Munir menjelaskan bahwa kiblat yang telah dimaksud yaitu suatu arah atau suatu tempat untuk menghadap.
4. Menurut Fahrudin dalam Ensiklopedia Al-Quran menjelaskan bahwa kiblat adalah satu arah yang telah dituju oleh kaum muslim di manapun mereka berada ketika sedang mengerjakan shalat fardhu atau sunnah. Kiblat yang telah dihadapkan oleh kaum muslim yaitu Ka'bah. Yang di mana Ka'bah tersebut berada ditengah-tengah Makkah atau Masjidil Haram yang telah dibangun oleh Nabi Ibrahim dan Nabi Ismail.
5. Menurut Harun Nasution, kiblat yang ia artikan adalah sebagai arah yang di mana seorang muslim menghadap ketika mengerjakan shalat.
6. Muhyiddin Khazin adalah arah atau jarak yang paling terdekat sepanjang lingkaran besar yang melewati saat perjalanan ke Ka'bah (Makkah) dengan tempat kota yang telah bersangkutan<sup>6</sup>.

## **B. Tinjauan Arah Kiblat Dan Dasar Hukum**

### **1. Sejarah Arah Kiblat**

---

<sup>6</sup>Muhammad Hadi Bashori, *Pengantar Ilmu Falak: Pedoman Lengkap Tentang Teori dan Praktik Hisab, Arah Kiblat, Waktu Shalat, Awal Bulan Qamariah, dan Gerhana*. (Cet.I; Jakarta Timur: Pustaka Al-Kautsar, 2015), h.112-114.



Penentuan arah Kiblat secara klasik bagi orang yang jauh dan tidak dapat melihatnya (fisik) Ka'bah, Masjidil Haram dan Kota Makkah yaitu memperkirakan berdasarkan mata angin, menandakan posisi peredaran matahari, bulan dan bintang-bintang, termasuk angin musim, karena belum mungkin dilakukan perhitungan yang cermat dan pasti dalam sejarahnya pada pembangunan Ka'bah itu, Nabi Ismail as menerima Hajar Aswad (batu hitam) dari malaikat Jibril di *Jabal Qubais*, lalu meletakkannya di sudut tenggara bangunan. Meski demikian, *The Encyclopedia of Religion* menilainya tidak berwarna hitam, melainkan merah kecoklatan (gelap)<sup>7</sup>.

Hajar Aswad ini merupakan batu sacral yang diyakini oleh umat Islam berasal dari surga. Mereka mencium atau menyentuh saat melakukan tawaf karena nabi Muhammad saw juga melakukan hal tersebut. Pensakralan tersebut bukan dimaksudkan untuk menyembahnya, tetapi selaras dengan tujuan ibadah kepada Allah swt. meski tidak diwajibkan, tetapi mengikuti sirah Nabi menjadi keutamaan dalam hal ini. Ketika itu Ka'bah belum berdaun pintu dan belum ditutupi kain. Orang pertama yang membuat daun pintu Ka'bah dan menutupinya dengan kain adalah raja Tubba' dari dinasti Himyar (pra Islam) di Najran (daerah Yaman). Setelah Nabi Ismail wafat, pemeliharaan Ka'bah dipegang oleh keturunannya, lalu Bani Jurhum dan bani Khuza'ah yang memperkenalkan, penyembahan berhala. Selanjutnya pemeliharaan Ka'bah dipegang oleh pemuka kabilah Quraisy yang merupakan generasi penerus keturunan Nabi Ismail.

---

<sup>7</sup>Mohd. Kalam Daud, *Arah Kiblat dan Waktu Shalat*, h.67.

Ketika nabi Muhammad saw berusia 30 tahun sekitar tahun 600 M dan belum diangkat menjadi rosul ka'bah menjalani renovasi dikarenakan banjir yang terjadi di Mekah pada saat itu. Pada saat itu sempat terjadi perselisihan antara kepala suku atau kabila ketika saat ingin mengubah atau menata ulang hajar Aswad (batu hitam), namun perdamaian yang dilakukan oleh Muhammad saw, sehingga perselisihan tersebut berhasil untuk diselesaikan tanpa adanya pertumpahan dara atau perang dan tidak merugikan pihak manapun<sup>8</sup>

Masa para ulama madzhab terdahulu juga telah ada pembahasan tentang arah kiblat, namun pembahasan tersebut hanya sebatas pada arah menghadap kiblat bagi orang yang dapat melihat Ka'bah secara langsung atau yang tidak dapat melihat Ka'bah secara langsung. Mereka menggunakan istilah 'ainul ka'bah dan

jihatul ka'bah dalam menyebut arah kiblat tersebut. 'Ainul ka'bah (bangunan Ka'bah) digunakan untuk menyebut kiblat bagi orang yang dapat melihat Ka'bah secara langsung. Sedangkan jihatul ka'bah (arah Ka'bah) digunakan untuk menyebut kiblat bagi orang yang tidak dapat melihat Ka'bah secara langsung<sup>9</sup>.

Penentuan arah kiblat yang dilakukan oleh umat Islam di Indonesia mengalami perkembangan dari waktu ke waktu sejalan dengan perkembangan ilmu pengetahuan yang ada dan dengan perkembangan teknologi yang sudah sangat canggih. Pertama kali, mereka menentukan arah kiblatnya ke Barat dengan alasan Saudi Arabia tempat dimana Ka'bah berada terletak di sebelah Barat Indonesia. Hal

---

<sup>8</sup>Dwi Putra Jaya, "Dinamika Penentuan Arah Kiblat", h.68.

<sup>9</sup>Ahmad Izzuddin, *Metode Penentuan Arah Kiblat dan Akurasinya*, h.772.

ini dilakukan dengan kira-kira saja tanpa perhitungan dan pengukuran terlebih dahulu. Oleh karena itu, arah kiblat sama persis dengan tempat matahari terbenam. Dengan demikian arah kiblat itu identik dengan arah Barat.

Setelah berkenalan dengan ilmu Falak, mereka menentukan arah kiblatnya berdasarkan bayang-bayang sebuah tiang atau tongkat. Alat yang dipergunakannya antara lain adalah bencet atau miqyas atau tongkat istiwa' dan rubu' mujayyab atau busur derajat<sup>10</sup>. Mereka berpedoman pada posisi matahari persis (atau mendekati persis) pada titik zenit Ka'bah (Rasdul qiblah). Hasilnya lebih akurat dibandingkan dengan cara yang pertama. Kelompok masyarakat yang menggunakan cara ini sering disebut dengan aliran Rukyah. Setelah kompas beredar dalam masyarakat, maka kaum muslimin pun mempergunakannya untuk menentukan arah kiblat. Sebenarnya kompas dipergunakan untuk menentukan mata angin. Tetapi jika arah mata angin sudah diketahui, maka dengan mudah dapat ditentukan arah kiblat. Pemakaian tongkat istiwa' sebenarnya lebih alami dari kompas, karena arah yang ditunjukkan oleh kompas membutuhkan dikoreksi terlebih dahulu, karena titik utara kompas (magnet) tidak berimpit dengan titik utara bumi, di samping jarumnya sangat sensitif terhadap besi-besi yang ada di sekelilingnya.<sup>11</sup> Kekurang menjadi sesuatu yang lain yang perlu di perhatikan dalam penentuan arah kiblat masjid yang ada di lapangan adalah hal-hal yang dapat memengaruhi ketidak akuratannya dalam mengarah ke barat atau ke arah kiblat. lain bagi kompas sama dengan Tongkat Istiwa, jika data koordinat tidak diketahui secara akurat Kemudian perkembangan

---

<sup>10</sup>Dr. Dhiauddin Tanjung, *ILMU FALAK Kajian Akurasi Arah Kiblat Kota Medan, Metode Dan Solusi*, Medan (perdana Publishing Februari 2018), h.44-45.

<sup>11</sup>Mohd. Kalam Daud, *Arah Kiblat dan Waktu Shalat*, h.69.

tersebut terus mengalami perubahan, akibat perubahan tersebut banyak ulama memberikan rumusan-rumusan tentang menentukan arah Kiblat<sup>12</sup>. Bukan hal yang mustahil tanaman menjadi indicator dalam pengukuran arah kiblat, dengan memahami tumbuhan kemudian digabungkan ke dalam teknik pengukuran yang tepat maka pengukuran arah kiblat bisa dilakukan<sup>13</sup>

## 2. Dasar Hukum Arah Kiblat

Arah kiblat merupakan perhitungan agar sesuai dengan arah ka'bah di Makkah. Seseorang yang salat di permukaan bumi ini dihadapkan pada Baitullah yaitu Ka'bah. Masjid dan kuburan adalah dua sisi yang tidak bisa dipisahkan dari arah kiblat. Sebab itu maka sangat perlu memahami arah kiblat bagi para pengurus dan pengguna bangunan masjid dan kuburan. Arah kiblat adalah petunjuk arah untuk melaksanakan ibadah, dan untuk mencapai kesempurnaan ibadah dibutuhkan kejelian dan ketelitian dalam melaksanakan salat maupun dalam mengubur jenazah. Arah kiblat dapat ditentukan dari tiap titik di setiap tempat di permukaan bumi dengan melakukan cara pengukuran dan teknik perhitungan yang sah menurut perhitungan sains, pengetahuan dan teknologi.<sup>14</sup> Pada saat Rasulullah saw berada di Makkah beliau melaksanakan salat menghadap Baitul Maqdis di Palestina dan belum diperintahkan menghadap ke ka'bah karena di sekeliling Ka'bah banyak berhala-berhala yang disembah oleh kaum Qurais pada masa itu. Pada saat Nabi

---

<sup>12</sup>Dr. Dhiauddin Tanjung. "*ILMU FALAK Kajian Akurasi Arah Kiblat*", h.45.

<sup>13</sup> Saiyed Amar Acmad dan Fatmawati Hilal, "Uji Akurasi arah Kiblat memanfaatkan Korelasi antar Azimut Matahari azimuth gerak Vigna Radiata" *HISABUNA: jurnal Ilmu falak*, Volume 1, Nomor 2, 2020

<sup>14</sup>HL Rahmatiah, "Pengaruh Human Error Terhadap Akurasi Arah Kiblat Masjid Dan Kuburan Di Kabupaten Gowa Provinsi Sulawesi Selatan," *ELFALAKY: Jurnal Ilmu Falak* 4, no. 2, 2020, h.3.

Muhammad saw, berada di Madinah dan telah dikuasainya kembali kota Makkah dan seluruh patung-patung di sekeliling ka'bah telah dihancurkan, maka saat itu nabi Muhammad saw Selalu menengadah ke langit setiap selesai melaksanakan salat dan ini dilakukan berulang-ulang sehingga turunlah ayat yang menganjurkan nabi Muhammad saw. Berpaling menghadap ke Ka'bah di Makkah, maka seharusnya kita sebagai umat Nabi mengikuti kiblatnya.

#### a. Dasar hukum arah kiblat yang terdapat dalam al-qur'an

Kiblat merupakan arah yang dijadikan patokan oleh umat islam ketika hendak melakukan ibadah, terutama ibadah salat sebagaimana firman Allah swt dalam Al-quran surah al-Baqarah/2 :144

قَدْ نَرَى تَقَلُّبَ وَجْهِكَ فِي السَّمَاءِ فَلَنُوَلِّيَنَّكَ قِبْلَةً تَرْضَاهَا فَوَلِّ وَجْهَكَ  
شَطْرَ الْمَسْجِدِ الْحَرَامِ ۗ وَحَيْثُ مَا كُنْتُمْ فَوَلُّوا وُجُوهَكُمْ شَطْرَهُ ۗ وَإِنَّ  
الَّذِينَ أُوتُوا الْكِتَابَ لَيَعْلَمُونَ أَنَّهُ الْحَقُّ مِنْ رَبِّهِمْ ۗ وَمَا اللَّهُ بِغَافِلٍ عَمَّا  
يَعْمَلُونَ

Terjemahnya:

“Sungguh, Kami melihat wajahmu (Nabi Muhammad) sering menengadah ke langit. Maka, pasti akan Kami palingkan engkau ke kiblat yang engkau sukai. Lalu, hadapkanlah wajahmu ke arah Masjidil haram. Di mana pun kamu sekalian berada, hadapkanlah wajahmu ke arah itu. Sesungguhnya orang-orang yang diberi kitab) benar-benar mengetahui bahwa (pemindahan kiblat ke Masjidil haram) itu adalah kebenaran dari Tuhan mereka. Allah tidak lengah terhadap apa yang mereka kerjakan.”<sup>15</sup>

Tafsir al-Mishbah yang ditulis oleh M. Quraish Shihab menjelaskan bahwa, ayat diatas menyatakan, guna memenuhi keinginanmu serta mengabulkan doamu sungguh kami akan memalingkan mukamu menghadap kiblat yang engkau sukai,

---

<sup>15</sup>Kementerian Agama RI, *Al-Qur'an dan Terjemahannya* (Jakarta: PT Suara Agug, 2017), h. 23.

maka palingkanlah wajahmu ke arah Masjidil Haram. Demikian Allah mengabdikan keinginan nabi Muhammad saw. Sementara kaum suhufi menggaris bawahi bahwa ayat ini menceritakan untuk mengalihkan wajah, bukan hati dan pikiran. Karena hati dan pikiran hendak mengarah kepada Allah swt. Hati dan isinya adalah sesuatu yang gaib. Maka, sesuai dengan sifatnya itu, ia pun harus mengarah kepada yang maha gaib, sedang wajah adalah sesuatu yang nyata, maka ia pun diarahkan kepada sesuatu yang sifatnya nyata, yaitu bangunan yang berbentuk kubus yang berada di masjidil Haram<sup>16</sup>. Dalam riwayat lain, Ibnu Ishaq berkata, “Diceritakan kepadaku oleh Isma’il bin Abu Khalid dari Abu Ishak dan Barra, bahwa Rasulullah Saw. dulu salat ke arah Baitul Maqdis dengan sering menengadah ke langit, menunggu perintah Allah. Kemudian Allah swt. menurunkan wahyu berupa (QS. al-Baqarah/2: 144) ini. Dijelaskan pula bahwa saat itu Nabi berada di dalam Masjid Bani Salamah, kemudian turunlah ayat ini (QS. al-Baqarah/2: 144), ayat ini menjelaskan kiblat dari Baitul Maqdis di Palestina ke Masjidil Haram di Mekah. Dijelaskan pula bahwa saat itu Nabi berada di dalam Masjid Bani Salamah, kemudian turunlah ayat ini (QS. al-Baqarah/2: 144), ayat ini menasakh kiblat dari Baitul Maqdis di Palestina ke Masjidil Haram di Makkah<sup>17</sup>. dari penjelasan di ayat 144 yang memberi tahu kepada manusia tentang arah kiblat.

Tafsir Jalalain yang ditulis oleh M. Quraish Shihab menjelaskan bahwa ayat diatas menyatakan kepastian (telah kami lihat perpalingan) wajahmu ke arah langit menunggu-nunggu kedatangan wahyu dan rindu menerima perintah untuk

---

<sup>16</sup>M. Quraish Shihab, *tafsir Al-Mishbah, pesan kesan dan keserasian Al-qur'an*, Jakarta Lentera hati 2002, h.418.

<sup>17</sup>M. Quraish Shihab, *Tafsir Al-Mishbah*, h.350.

menghadap Ka'bah. Sebabnya tidak lain karena ia merupakan kiblat Nabi Ibrahim dan lebih menggugah untuk masuk Islam orang-orang Arab, (maka sungguh akan kami palingkan kamu) ke kiblat yang kamu sukai. Menghadaplah di waktu-waktu salat ke arah Masjidil Haram yakni Ka'bah dimana saja kamu berada palingkanlah mukamu ke arahnya<sup>18</sup>.

Pernyataan lain menjelaskan bahwa diriwayatkan dari Imam al-Bukhari dan Imam Muslim dari al-Barra' bin 'Azib; bahwa Nabi Saw. salat menghadap Baitul Maqdis selama 16 bulan (ketika sudah di Madinah). Nabi ingin sekali kiblatnya diubah ke Baitullah, dalam riwayat ini disebutkan bahwa salat Nabi pertama kali menghadap kiblat (Baitullah) adalah salat Asar bersama sekelompok orang (jamaah). (setelah selesai salat) kemudian salah seorang jamaah Nabi keluar, berlari menuju ke suatu Masjid (lain), saat itu jama'ahnya sedang ruku' dalam salatnya. Lalu (saat itu juga) orang tadi mengatakan "saya bersaksi demi Allah, sungguh saya tadi telah salat bersama Nabi Saw. dengan menghadap ke Mekah." Kemudian jamaah salat Masjid itu memutar ke arah Mekah (Baitullah). Namun riwayat lain menjelaskan bahwa salat Nabi pertama kali menghadap kiblat (Baitullah) adalah salat zduhur<sup>19</sup>, sebagaimana hadis yang diriwayatkan oleh Imam Nasa'i dan Imam Thabrani

Kemudian di ayat lain juga menjelaskan tentang perintah untuk menghadap ke arah masjidil haram. Allah swt, berfirman dalam Q.S al-Baqarah/2:150

---

<sup>18</sup>Imam Jalaluddin Al-Mahali, Imam Jalaluddin As-Suyuti, *Tafsir Jalalain Berikut Asbabul Nuzul*, (Bandung: Sinar Baru Algesindo, 2004), h. 74.

<sup>19</sup>Dr. Dhiauddin Tanjung, *ILMU FALAK Kajian Akurasi Arah Kiblat Kota Medan, Metode Dan Solusi*, h.31-32.

وَمِنْ حَيْثُ خَرَجْتَ فَوَلِّ وَجْهَكَ شَطْرَ الْمَسْجِدِ الْحَرَامِ ۖ وَحَيْثُ مَا كُنْتُمْ فَوَلُّوا وُجُوهَكُمْ شَطْرَهُ ۗ لِئَلَّا يَكُونَ لِلنَّاسِ عَلَيْكُمْ حُجَّةٌ إِلَّا الَّذِينَ ظَلَمُوا مِنْهُمْ فَلَا تَخْشَوْهُمْ وَاخْشَوْنِي ۚ وَلَا تَمَّ نِعْمَتِي عَلَيْكُمْ وَلَعَلَّكُمْ تَهْتَدُونَ ۙ

Terjemahnya:

“Dan dari mana pun engkau (Nabi Muhammad) keluar, maka hadapkanlah wajahmu ke arah Masjidil haram. Di mana saja kamu berada, maka hadapkanlah wajahmu ke arahnya agar tidak ada alasan bagi manusia (untuk menentangmu), kecuali orang-orang yang zalim di antara mereka. Maka, janganlah kamu takut kepada mereka, tetapi takutlah kepada-Ku agar Aku sempurnakan nikmat-Ku kepadamu dan agar kamu mendapat petunjuk<sup>20</sup>.” (QS al-Baqarah (2): 150).

Tafsir al-Mishbah yang ditulis oleh M. Quraish Shihab menjelaskan bahwa, ayat di atas ini mencakup semua tempat dan keadaan. Dari mana saja engkau keluar, wahai Muhammad, dari Medinah menuju Makkah, atau Thai, Hunain atau kemana saja, arahkan wajahmu ke sana. Bukan hanya Engkau, umatmu pun demikian dimana saja mereka berada di Makkah atau di Jakarta, atau dimana saja mereka semua Ketika salat harus mengarah ke Ka’bah.<sup>21</sup>

Berdasarkan ayat Al-Qur’an di atas, maka cukup jelaslah bahwa menghadap arah kiblat adalah merupakan kewajiban yang telah ditetapkan dalam Syariat. Maka tidak ada kiblat yang lain bagi umat Islam melainkan Ka’bah di Baitullah di Masjidil Haram. Para ulama salaf maupun khalaf sepakat bahwa menghadap kiblat (*istiqba al-qiblah*) adalah wajib hukumnya bagi orang yang melaksanakan salat. Menghadap kiblat adalah salah satu syarat sahnya salat yang apabila Ketika seseorang melaksanakan salat dan tidak dipenuhi maka salatnya tidak sah kecuali

<sup>20</sup>Kementerian Agama RI, *Al-Quran dan Terjemahannya*, h. 23.

<sup>21</sup> M. Quraish Shihab, *Tafsir Al-Mishbah*, h.426.



dalam keadaan tertentu yang diperbolehkan oleh syara<sup>22</sup>. Jadi tidak diwajibkan menghadap ke bangunan Ka'bah itu, kecuali orang-orang yang dapat melihatnya. Dengan demikian, semua kaum Muslimin di berbagai penjuru bumi wajib menghadap "ke arah Ka'bah" dalam salat. Untuk melaksanakan tugas itu mereka diwajibkan mengetahui ilmu bumi untuk mengetahui arah kiblat dalam salat, sebagaimana mereka sebaiknya mengetahui ilmu falak untuk mengetahui jadwal waktu salat. Pemindahan kiblat ke Ka'bah, adalah ketetapan yang benar dari Allah, tetapi orang yang kurang akal membantah kebenaran ini, bahkan mereka menimbulkan fitnah dan menyebarkan keragu-raguan di antara Muslimin yang lemah imannya. Ayat di atas sudah jelas diterangkan bahwa kiblat adalah mengarah ke Masjidil Haram, ulama juga sepakat bahwa ketika berada di dekata bangunan Ka'bah maka wajib bagi kita untuk kita berhadapan langsung ke bangunannya, dan yang jauh dari bangunan ka'bah menurut pendapat iman syafi'ijuga dieajibkan semuanya untuk menghadap ke Masjidil Haram<sup>23</sup>..

Tafsir Jalalain menjelaskan dan dari mana saja kamu berangkat, maka palingkanlah wajahmu ke arah Masjidil Haram, dan dimana saja kamu berada, maka hadapkanlah mukamu ke arahnya, diulang-ulang untuk memperkuat agar tidak ada manusia baik yahudi maupun orang-orang musyrik menyangkalnya<sup>24</sup>.

## **b. Hadits Tentang Arah Kiblat**

---

<sup>22</sup>Rahma Amir, "Kalibrasi Arah Kiblat Masjid Di Kecamatan Makassar Kota Makassar", h.6.

<sup>23</sup> Muhammad Yusfiar dan Mahyuddin Latuconsina, "Akurasi Arah Kiblat Masjid Muhammadiyah dan Masjid As'Adiyah Di Kota Sengkang" *HISABUNA :jurnal Ilmu Falak*, Volime 1 Nomor , Januari 2022, h.63

<sup>24</sup> Imam Jalaluddin Al-Mahali, Imam Jalaluddin As-Suyuti, *Tafsir Jalalain*, h.77.

Beberapa hadis tentang arah kiblat yang kami jadikan patokan dalam penentuan arah kiblat sebagai berikut:

1. Hadits Riwayat Tirmidzi dari Amir Bin Rabi'ah.

وَعَنْ عَامِرِ بْنِ رَبِيعَةَ ( قَالَ : { كُنَّا مَعَ النَّبِيِّ ( فِي لَيْلَةٍ مَظْلَمَةٍ , فَأَشْكَلَتْ عَلَيْنَا الْقِبْلَةُ , فَصَلَّيْنَا . فَلَمَّا طَلَعَتِ الشَّمْسُ إِذَا نَحْنُ صَلَّيْنَا إِلَى غَيْرِ الْقِبْلَةِ , فَنَزَلَتْ : ( فَأَيْنَمَا تُوَلُّوا فَتَمَّ وَجْهُ اللَّهِ ) أَخْرَجَهُ التِّرْمِذِيُّ وَضَعَفَهُ )  
رواه الترمذي

Artinya:

Dari 'Amir bin Rabi'ah, ia berkata, "Kami bersama Nabi shallallahu 'alaihi wa sallam pada suatu malam yang gelap, maka kami kesulitan untuk menentukan arah kiblat kemudian kami shalat. Ketika matahari terbit ternyata kami telah shalat ke arah yang bukan kiblat, maka turunlah ayat: 'Ke mana saja kamu menghadap, maka disanalah wajah Allah.'" (Dikeluarkan oleh Tirmidzi dan dilemahkan olehnya)"<sup>25</sup>[HR. Tirmidzi, no. 345; Ibnu Majah, no. 102; Abu Daud Ath-Thayalisiy, 2:462. Syaikh 'Abdullah bin Shalih Al-Fauzan mengatakan bahwa hadits ini dhaif, didhaifkan oleh At-Tirmidzi].

Para ahli ilmu mereka mengatakan: apakah ada yang salat saat gelap dan tidak sesuai arah kiblatnya kemudian ia mengetahuinya setelahnya bahwa ia tidak menghadap kiblat maka salatnya sah. Dan Sufyan Atsauri, Ibnu Mubarak, Ahmad dan Ishak juga mengatakan seperti itu<sup>26</sup>.

2. Hadis Riwayat Tirmidzi dan dikuatkan oleh al-Bukhari

وَعَنْ أَبِي هُرَيْرَةَ ( قَالَ : قَالَ رَسُولُ اللَّهِ ( { مَا بَيْنَ الْمَشْرِقِ وَالْمَغْرِبِ قِبْلَةٌ } رَوَاهُ التِّرْمِذِيُّ , وَقَوَّاهُ الْبُخَارِيُّ

Artinya:

Dari Abu Hurairah radhiyallahu 'anhu, ia berkata bahwa Rasulullah shallallahu 'alaihi wa sallam bersabda, "Antara Timur dan Barat adalah

<sup>25</sup>Muhammad ben Isa al-Tirmidi, Sunnah al-Termidi, (Lebanon: DKI, 2008), h.106.

<sup>26</sup> Muhammad ben Isa al-Tirmidi, Sunnah al-Termidi, h.107.

kiblat<sup>27</sup>.”(Diriwayatkan oleh Tirmidzi dan dikuatkan oleh Al-Bukhari). {HR. Tirmidzi, No. 344. Syaikh ‘Abdullah Al-Fauzan mengatakan bahwa sanad hadits ini dhaif. Namun ada riwayat dari Ma’syar, tetapi riwayat Abu Hurairah itu lebih kuat sebagaimana dinukil oleh Tirmidzi dari perkataan Bukhari. Ibnu Rajab menukil dari Imam Ahmad dhaifnya sanad ini, dalam sanadnya ada yang dhaif}.

Hadits ini menyatakan bahwa, yang difardhukan bagi orang yang jauh dari Ka’bah ialah menghadap arahnya, buka fisiknya. Jika orang yang jauh disuruh menghadap fisiknya, tentu suruhan tersebut adalah suruhan yang tidak mungkin dikerjakan. Menghadap fisik Ka’bah hanya dapat dilakukan oleh mereka yang berdekatan saja<sup>28</sup>.sedangkan yang berada pada luar kota mekka terutama kita yang ada di Indonesia tidaka perlu menghadap langsung ke ka’bah cukup dengan mengarah ke ka’bah.

### c. Pandangan ulama

#### 1. Mazhab Syafi’iyah

Syafi’iyah berpendapat bahwa diwajibkan bagi yang jauh dari Makkah untuk menghadap *‘ain al-ka’bah* karena menurut Syafi’i, orang yang mewajibkan menghadap kiblat berarti mewajibkan pula untuk menghadap bangunan Ka’bah seperti penduduk Makkah. Hal ini berdasarkan surat al-Baqarah: 150. Ayat tersebut mewajibkan kita untuk menghadap Ka’bah yang berarti wajib menghadap fisik Ka’bah sebagaimana orang yang dapat melihat Ka’bah secara langsung. Di samping itu, mereka juga menggunakan hadis Ibn Abbas Ra yang artinya:

*“Ketika Nabi shallallahu ‘alaihi wasallam masuk ke dalam Ka’bah, beliau berdo’a di seluruh sisinya dan tidak melakukan shalat hingga beliau keluar*

---

<sup>27</sup> Muhammad ben Isa al-Tirmidi, *Sunnah al-Termidi*, h.107.

<sup>28</sup>Teungku Muhammad hasbi Ash-Shiddieqy, *koleksi hadis-hadis Hukum 1*, (Semarang: pustaka Rezki Putra, 2011), h.543.

*darinya. Beliau kemudian shalat dua rakaat dengan memandang Ka'bah lalu bersabda: 'Inilah kiblat''*

Apabila pendapat Syafi'iyah ini diikuti, maka kemungkinan besar umat akan mengalami kesulitan dalam melaksanakan shalat yang merupakan induk segala peribadatan dalam Islam (*ummul 'ibadah*). Sebab umat akan mengalami kesulitan dalam memastikan akurasi arah kiblat, karena berbagai keterbatasan terutama ilmu pengetahuan. Padahal permasalahan seperti itu tidak dikehendaki oleh Allah swt<sup>29</sup>. “Dan Dia sekali-kali tidak menjadikan untuk kamu dalam agama suatu kesempitan” (Q.S. al-Hajj: 78).

## **2. Mazhab Hanafi**

Seorang imam besar, gurunya para ulama Alauddin al-Kasani al-Hanafi (w. 587 H) dalam kitabnya *Bada'i al-Shana'i fi Tartib al-Syara'i* berkata: “*Orang yang menjalankan shalat tidak lepas dari dua keadaan; pertama, mampu untuk melakukan shalat dengan menghadap kiblat, dan kedua, melakukan shalat tetapi tidak mampu untuk menghadap kiblat*”.

Jika orang tersebut, mampu menghadap kiblat), maka ia wajib shalat dengan menghadap kiblat. Dan Jika mereka termasuk orang yang mampu melihat bangunan ka'bah, maka kiblatnya adalah fisik ka'bah itu sendiri, yakni dari arah mana saja ia melihatnya. Pendapat mayoritas ulama mazhab Hanafi bahwa kiblat shalat bagi orang yang tidak dapat melihat bangunan Ka'bah adalah arah Ka'bah, bukan

---

<sup>29</sup>Muhammad Yunus, “Hadis Tentang Arah Kiblat: Kritik Pemikiran Ali Mustafa Yaqub,” *Jurnal Al-Irfani: Jurnal Kajian Tafsir Hadits* 6, no. 1, 2020, h.4–5.

bangunannya<sup>30</sup>. Sudah dijelaskan bahwa kalau tidak dapat memlihat fisik ka'ba kita hanya perlu mengarah ke ka'bah sasja dengan arah yang benar.

### **3. Mazhab Maliki**

Imam Ibnu Rusyd (w. 595 H) berpendapat bahwa seandainya menghadap ke bangunan Ka'bah adalah suatu kewajiban, maka tentu hal itu akan sangat menyulitkan. Bisa dikatakan para mayoritas ulama yang bermazhab Maliki berpendapat orang yang tidak dapat melihat bangun Ka'bah, maka dalam shalatnya yang menjadi kiblat adalah arah Ka'bah, bukan bangunannya<sup>31</sup>.

### **4. Mazhab Hambali**

Sebagian ulama Hanabilah mengatakan bahwa keadaan orang-orang dalam menghadap ke Ka'bah terbagi menjadi empat, yaitu

- a) Orang yang sangat yakin, Maka kiblatnya adalah menghadap ke bangunan Ka'bah secara yakin. Demikian pula ketika ia salat di dalam Masjid Nabawi, ia harus yakin bahwa kiblat di dalam, Masjid Nabawi tersebut adalah benar. Karena Nabi saw, tidak pernah memutuskan sesuatu yang keliru.
- b) Orang yang mengetahui arah kiblat melalui kabar dari orang lain. Ia berada di Makkah, namun bukan penduduk kota Makkah dan ia tidak dapat melihat Ka'bah. Ia diberitahu orang lain tentang arah menghadap kiblat dengan penuh keyakinan bahwa yang memberi informasi tersebut telah melihat Ka'bah secara langsung.

---

<sup>30</sup>Sayful Mujab, "Kiblat Dalam Perspektif Mazhab-Mazhab Fiqh", h.12.

<sup>31</sup>Sayful Mujab, "Kiblat Dalam Perspektif Mazhab-Mazhab Fiqh", h.15.

- c) Orang harus melakukan ijtihad dalam menentukan kiblat. Ia adalah orang yang tidak sama kondisinya dengan poin satu dan dua di atas. Sementara ia adalah orang mampu untuk menentukan kiblat.
- d) Orang yang wajib taqlid. Ia adalah orang yang buta dan orang yang tidak mampu melakukan ijtihad. Ia adalah seseorang yang dalam kondisi selain ketiga poin di atas, karenanya ia wajib taqlid kepada mujtahid

Hal yang wajib dilakukan bagi orang dalam kondisi poin tiga dan empat adalah serta bagi orang-orang yang bertempat tinggal jauh dari Makkah mesti mencari tahu arah Ka'bah, bukan mengenai bangunannya. Dengan demikian, cukup jelaslah bagi kita bahwa para ulama madzhab Hanbali sepakat atas wajibnya menghadap ke arah Ka'bah untuk orang yang tidak mampu melihatnya, tidak menghadap ke bangunannya<sup>32</sup>.

#### **d. Kewajiban Menguburkan jenazah**

Kewajiban keempat terhadap jenazah adalah menguburkannya hukum menguburkan jenazah adalah fardhu kifayah. Dalamnya kuburan sekurang-kurangnya kira-kira tidak tercium bau busuk jenazah itu dari atas kubur dan tidak dapat dibongkar oleh binatang buas, sebab maksud menguburkan jenazah ialah untuk menjaga kehormatan jenazah itu dan menjaga kesehatan orang-orang yang ada disekitar tempat itu<sup>33</sup>.

---

<sup>32</sup>Sayful Mujab, "Kiblat Dalam Perspektif Mazhab-Mazhab Fiqh," h.20.

<sup>33</sup>Mohd Kalam Daud and Muhammad Kamalussafir, "Akurasi Arah Kiblat Komplek Pemakaman Ditinjau Menurut Kaidah Trigonometri (Studi Kasus Di Kecamatan Syiah Kuala Kota Banda Aceh)," *Samarah: Jurnal Hukum Keluarga Dan Hukum Islam* 2, no. 2, 2019, h.510.

Minimal cara menguburkan yang dikatakan telah melakukan yang wajib dalam penguburan adalah adanya galian yang dapat mencegah bau mayat setelah dikebumikan dan menjaganya dari binatang buas yang akan menggali dan memakannya. Tidak cukup adanya bangunan di atas kubur, tetapi masih memungkinkan digali kembali oleh binatang buas. Bila tidak dapat dicegah kecuali dengan didirikan bangunan di atasnya, maka hal itu menjadi wajib hukumnya.

Cara menguburkan jenazah yang sempurna adalah galian setinggi orang berdiri dan membentangkan tangannya ke atas. Itu berarti ukurannya adalah 4,5 dziro' (lengan biasa).

#### 1. Sunnah Menguburkan

- Disunnahkan agar menambah panjang dan lebarnya yang cukup bagi orang yang menurunkan ke dalam kubur dan orang yang membantunya.
- Ketentuan penguburan untuk orang dewasa ataupun anak-anak itu sama.
- Bentuk dalam kubur terbagi dua: (1) lahad, membuat galian yang cukup untuk mayat di sisi kuburan yang bawah dan menghadap kiblat setelah digali setinggi orang yang berdiri dan membentangkan tangan ke atas; (2) syaq, yaitu membuat galian di tengah kubur seperti sungai.
- Cara mengubur dengan lahad lebih utama dibandingkan dengan syaq. Itu dengan catatan jika tanahnya keras. Namun, jika tanahnya tidak keras, maka syaq adalah lebih utama daripada lahad.

- Disunnahkan pipi mayat sebelah kanan diletakkan di atas tanah atau batu bata atau semacamnya setelah menyingkirkan kain kafan yang menutupi wajahnya.

Wajib menghadapkan mayat muslim ke kiblat, walaupun janin di dalam perut ibu yang kafir, dan telah ditiupkan ruh ke dalam janin, tetapi tidak memungkinkan untuk menyelamatkan kehidupannya. Sehingga ibunya harus diarahkan membelakangi kiblat, karena wajah janin menghadap punggung ibunya.

Disunnahkan mayat dibaringkan pada sisi kanan tubuhnya, dan makruh bila pada sisi kirinya. Disandarkan wajah dan kedua kakinya ke tembok kubur, sedangkan bagian tubuh yang lain dijauhkan dari tembok tersebut, sehingga seperti gerakan orang yang rukuk. Sunnah pada punggungnya disandarkan dengan tanah atau batu bata, begitu pula di bawah kepalanya<sup>34</sup>.

#### **e. Fatwa Majelis Ulama Indonesia (MUI)**

Majelis Ulama Indonesia (MUI), Meralat fatwa No 3 tahun 2010 tentang kiblat menjadi fatwa No 5 tahun 2010. Arah kiblat yang sebelumnya ditetapkan ke arah barat, kini telah direvisi mengarah ke barat laut. Secara keseluruhan indonesia umumnya kiblatnya harus menyesuaikan arah kiblatnya. Fatwa yang diralat tersebut adalah fatwa yang dikeluarkan Majelis Ulama Indonesia (MUI) tanggal 22 Maret 2010 yang lalu, menurut Ma'ruf Amin, kesalahan majelis Ulama Indonesia (MUI) terkait dengan penentuan arah kiblat dikarenakan tim peneliti dari

---

<sup>34</sup> Sifinatun Naja: Fikih Pengurusan Jenazah, Sumber <https://rumaysho.com/31808-safinatun-naja-fikih-pengurusan-jenazah.html>, di akses pada tanggal 16 Maret 2023, pukul 06:06 WITA.



Majelis Ulama Indonesia (MUI) belum sempurna meneliti akurasi kiblat itu. Semua masjid yang arah kiblatnya tidak mengarah ke barat laut diminta untuk menyesuaikan, boleh tidak membongkar akan tetapi sajadah yang mengarah ke arah barat laut<sup>35</sup> jadi tidak perlu merenofasi masjid yang mengalami kemelencengan.

### **C. Metode Pengukuran Arah Kiblat**

Penentuan arah kiblat dengan menggunakan metode bayang-bayang matahari bisa kita katakana akurat, bayang-bayang kiblat hampir setiap hari muncul dikondisikan dengan keadaan cuaca di langit karena sinar matahari yang akan menimbulkan bayang bayang di permukaan bumi ini argumen di atas dapat diperkuat dengan ayat di bawah ini, sebagaimana firman Allah swt dalam (QS. al-Furqan/25:45-46).

أَلَمْ تَرَ إِلَىٰ رَبِّكَ كَيْفَ مَدَّ الظِّلَّ وَلَوْ شَاءَ لَجَعَلَهُ سَاكِنًا ثُمَّ جَعَلْنَا الشَّمْسَ عَلَيْهِ  
دَلِيلًا لَّا تُمَّ قَبْضُهُ إِلَيْنَا قَبْضًا يَّسِيرًا

Terjemahnya:

“Tidakkah engkau memperhatikan (penciptaan) Tuhanmu? Bagaimana Dia memanjangkan (dan memendekkan) bayang-bayang? Sekiranya berkehendak, niscaya Dia menjadikannya (bayang-bayang itu) tetap. Kemudian, Kami jadikan matahari sebagai petunjuk. Kemudian, Kami menariknya (bayang-bayang itu) ke (arah yang) Kami (kehendaki) sedikit demi sedikit<sup>36</sup>.” (QS. al-Furqan: 45-46).

---

<sup>35</sup>Prof. Dr. Ali Parman, “*ilmu falak*”, (Makassar Alauddin University Press, Oktober 2012), h. 115.

<sup>36</sup>Kementerian Agama RI, *Al-Quran dan Terjemahannya*, h.364.

Tafsir Al-Misbah mengatakan ayat ini dan ayat-ayat berikutnya merupakan bukti-bukti yang terhampar di alam raya yang mestinya diamati dan dipahami oleh semua manusia, khususnya mereka yang pada ayat yang lalu dipersamakan dengan binatang ternak. Menurut Thabathabi'in, kedua ayat di atas bahkan ayat-ayat berikutnya hingga ayat 62, bagaikan contoh yang mempersamakan keadaan mereka yang disebut kedua ayat lalu. Allah swt, telah mengutus Rasulullah untuk memberikan petunjuk bagi manusia menuju jalan kebahagiaan dan menyelamatkan mereka dari jalan kesesatan<sup>37</sup>.

Tafsir Al Jalalain mengatakan bahwa (apakah kamu tidak memperhatikan) tidak melihat (kepada) ciptaan (Tuhanmu, bagaimana dia memanjangkan bayang-bayang) mulai dari tenggelamnya matahari sampai dengan hendak terbitnya (dan kadua dia menghendaki) yakni tuhanmu (niscaya dia jadikan bayang-bayang itu tetap) artinya tidak hilang, sekalipun matahari terbit yakni bayang bayang atau gelap itu (bagai petunjuk) karena seandainya tidak ada matahari, niscaya bayang-bayang yang atau gelap itu tidak akan dikenal. (Kemudian Kami menarik bayang-bayang itu) yakni bayang-bayang yang memanjang itu (kepada Kami dengan tarikan yang perlahan-lahan) yaitu dengan terbitnya matahari<sup>38</sup>. Berikut adalah alat-alat yang digunakan dalam pengukuran arah kiblat:

1. Qiblat Tracker

---

<sup>37</sup>M. Quraish Shihab, *Tafsir Al-Mishbah*, h. 97.

<sup>38</sup>Imam Jalaluddin Al-Mahali, Imam Jalaluddin As-Suyuti, *Tafsir Jalalain*, (Bandung: Sinar Baru Algesindo, 2004), h. 289-290.

Ilmu Falak mengalami perkembangan dari Tahun ketahun yang dulunya alat aalat yang digunaka dalam penentua arahkiblat seperti Tongkat Istiwa Rasdul Qiblat kompas Dan dll. Salah satu istrumen instrument Ilmu falak yang berkembang adalah Qiblat Tracker merupakan salah satu instrumen modern yang digunakan untuk mengukur arah kiblat.<sup>39</sup> Penggunaan Qiblat Tracker sangat mudah digunakan hanya dengan menggunakan bantuan aplikasi software planet droid atau sun Kompas dengan memperhatikan langkah-langkah berikut

- Letakkan Qiblat Tracker pada tempat yang datar. Pastikan ketika



meletakkan Qiblat Tracker, posisi Qiblat Tracker seimbang, dengan cara menggunakan waterpass yang sudah tersedia pada tubuh Qiblat Tracker. Karna keseimbangan pada Qiblat Tracker akan mempengaruhi kepada hasil penelitian.

- Memasang gnomon (tiang bayang) pada Qibla Tracker. Tiang bayang ini berfungsi untuk mendapatkan bayang dari sinar matahari pada penggunaanya di siang hari.
- Menentukan titik bayang matahari. Pastikan bayang matahari tepat berada di garis merah yaitu pada posisi 180° pada piringan Qibla Tracker dengan

---

<sup>39</sup> Muhaimin Marsono dan Nur Aisyah “Akurasi Arah Kiblat Menggunakan Qiblat Tracker Berbasis Sofware Sun Kompas dan Star Walk di Masjid Islami Center Dato Tiro Kabupaten Bulukumba” *HISABUNA: Jurnal Ilmu Falak*, Volume 1, Nomor 2, 2020,h.33

cara memutar piringan Qibla Tracker hingga pas pada posisi bayang yang



ditunjukkan oleh tiang bayang (gnomon) menyentuh garis merah ( $180^\circ$ ).

- Menentukan Azimuth matahari dengan menggunakan Planet Droid atau san kompas. Dalam Software ini (*planet droid*) terdapat beberapa perkara yang

harus kita perhatikan sebelum mengambil data Azimuth matahari yaitu: pilih matahari pada menu yang disediakan paling atas sebelah kanan Software. Pastikan koordinat tempat sudah benar-benar, dengan cara memilih lokasi di peta, dengan cara mengaktifkan GPS, dengan cara menginput manual atau memilih salah satu dari menu yang sudah disediakan di Software. Pastikan tanggal dan waktu sudah benar-benar ter-up date di software yang ada pada layar utama<sup>40</sup>.

## 2. Tongkat Istiwa

Menurut hisab, istiwa matahari di atas Ka'bah akan berlaku setiap tahunnya pada tanggal 28 Mei pukul 16:16 WIB dan pada tanggal 16 Juli pukul 16:28 WIB. Berdasarkan fenomena ini umat Islam di Indonesia bagian barat memiliki

---

<sup>40</sup>Maulidin dan Abdullah, "Uji Komparasi Instrumen Arah Kiblat Antara Qibla Tracker Dan Mizwala Qibla Finder," *Astroislamica: Journal of Islamic Astronomy* 1, no. 1, 2022, h.87.

kesempatan untuk menentukan arah kiblat dari tempat mereka masing-masing. Sedangkan untuk bagian Indonesia Timur dan Tengah, saat terjadi fenomena posisi matahari sudah terbenam. Sedangkan di Indonesia bagian Barat, karena peristiwa tersebut terjadi pada sore hari, maka bayang-bayang objek yang Panjang memudahkan penentuan arah kiblat yang dilakukan. Namun biasanya bayang-bayang mulai memudar atau samar-samar<sup>41</sup>.berbagai macam upaya dalam melakukan uji akurasi arah kiblat masjid dan perkembangan ditermiasi arah kiblat dapat dilihat dari beberapa instrumen falak yang digunakan dalalam menentukan arah kiblat salah satunya adalah tongkat Istiwa<sup>42</sup>. Merupakan alat yang belum modern yang sering di gunakan dalam pengukuran arah kiblat adalah tongkat istiwa<sup>43</sup>

### 3. Diotra



Dioptra (kadang juga disebut diopter atau dalam bahasa Yunani: δίοπτρα) adalah alat pengukuran atau alat astronomi klasik, yang berasal dari abad ke-3 SM. Dioptra

berupa pipa pembidik atau bisa berupa batang dengan sebuah pembidik pada kedua

<sup>41</sup>Muhammad Rasywan Syarif, “Problematika Arah Kiblat Dan Aplikasi Perhitungannya,” *HUNAF: Jurnal Studia Islamika* 9, no. 2, 2012, h.245–269.

<sup>42</sup> Muh.Nur Rezkii,dkk,,”Prespektif Ilmu Falak Terhadap determinasi arah Kiblat Di atas kapaal Laut”*HISABUNA:Fakultas Syariah dan Hukum Prodi Ilmu Falak*, Volume 3, Nomor 1 Maret 2022,h171

<sup>43</sup> Saitul Mahtir dan Saleh Ridwa”Dinamaika Penentuan Arah Kiblat Menggunakan Alat Klasik dan Moderen Di Masjid Sulta Alauddin Madanii”*HISABUNA:Ilmu Falak*,Volume 1 Nomor1 Januari 2022,h.5

ujungnya dan didirikan pada suatu penyangga. Jika dilengkapi dengan protractors, dioptra dapat digunakan untuk mengukur sudut. Para ahli astronomi Yunani menggunakan dioptra untuk mengukur letak bintang-bintang; baik Euclid maupun Geminus lebih menyukai dioptra untuk melakukan pekerjaan astronomi mereka. Pada jaman Ptolemy (abad ke-2 masehi), dioptra sudah menjadi alat astronomi yang usang, dan digantikan oleh bola dunia (armillary sphere). Akan tetapi dioptra masih terus digunakan sebagai alat pengukuran yang efektif. Sebagai alat pengukuran, fungsi dioptra menyerupai theodolite, atau surveyor transit, yang ditemukan pada abad ke-16 dan merupakan versi yang lebih akurat dari groma.

Dioptra adalah alat yang sudah cukup canggih, antara lain digunakan sebagai alat ukur pada pembangunan terowongan yang melalui dua titik berseberangan dalam suatu gunung. Ada spekulasi jika dioptra digunakan untuk membangun saluran air Eupalinian. Saluran air Eupalinian yang disebut sebagai salah satu pencapaian rekayasa terbesar pada jaman kuno, adalah terowongan sepanjang 1.036 meter (4,000 ft), yang digali melintasi Gunung Kastro di Pulau Samos, Yunani, pada abad ke-6 SM pada saat pemerintahan Polycrates. Para sarjana tidak setuju kalau dioptra sudah ada seawal itu. Sebuah buku tentang konstruksi dan pengukuran menggunakan dioptra disusun oleh Hero dari Alexandria (juga dikenal sebagai Heron), yang dalam sejarah adalah seorang insinyur berbakat dan ahli matematika terapan. Dioptra banyak digunakan dalam proyek-proyek pembangunan saluran air. Sekrup memutar di beberapa bagian berbeda pada alat, membuatnya mudah

disesuaikan untuk pengukuran yang sangat presisi. Dioptra sebagai alat pengukuran selanjutnya digantikan oleh theodolite<sup>44</sup>.

#### 4. Google earth

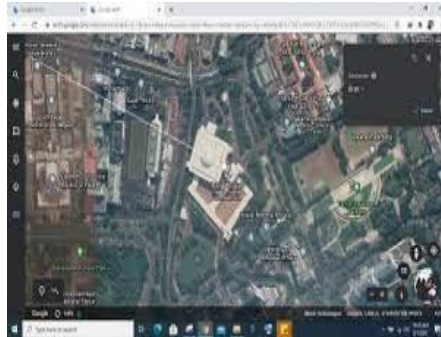

Google earth adalah salah satu perangkat lunak yang digunakan untuk lebih memudahkan penggunaannya untuk melihat dunia. Dari citra satelit yang dihasilkan kita bisa melihat berbagai sketsa jalan, bangunan, peta, data lokasi berbagai tempat tertentu yang kita inginkan. munculnya fasilitas ini sangat membantu dalam menentukan berbagai lokasi yang diinginkan, termasuk bagaimana kita mengetahui jarak serta arah kiblat yang tepat. Dengan memanfaatkan berbagai komputer yang sudah diinstal program google earth serta jaringan internet yang terhubung kita bisa langsung mengakses dengan mudah berbagai peta atau citra satelit yang sudah disediakan google. Streaming tempat yang diperlukan dengan sedetail–detailnya yaitu bangunan Ka’bah dan bangunan masjid yang akan kita tentukan arah kiblatnya.

- Setelah itu bila perlu kedua tempat tersebut dapat diberi placemark yang ada di add toolbar.

---

<sup>44</sup> <http://usmanyulika.blogspot.com/2016/10/peralatan-survey-dioptra.html?m=1>, diakses pada tanggal 5 April 2023, pukul 11: 24 WITA.

- Kemudian bisa memilih ruler yang ada di tools atau path yang ada di add toolbar, kedua cara ini mirip namun apabila sekalian ingin mengetahui jarak antara Ka'bah dengan masjid pilih saja ruler.
- Setelah ruler atau path aktif klik pada bangunan Ka'bah kemudian teruskan dengan klik pada pojok bangunan masjid yang akan ditentukan.
- Dengan memperhatikan sudut yang dibuat oleh bangunan masjid dengan garis ke arah Ka'bah kita dapat mengetahui besarnya sudut penyimpangan bangunan masjid terhadap arah Ka'bah<sup>45</sup>

## 5. Busur Derajat

Busur derajat adalah sebuah instrumen yang bisa digunakan untuk mengukur dan membentuk sudut, Busur derajat sederhana biasanya berupa cakram separuh dan alat ini sudah digunakan sejak ribuan tahun yang lalu dalam ilmu geometri. Berikut langkah-langkah menentukan busur kiblat dan bantuan sun compass sebagai berikut:

- Persiapkan kiblat busur, mistar Panjang, dan jangan lupa mendownload aplikasi “sun compass” untuk mengetahui data koordinat tempat (lintang bujur), azimuth matahari, dan arah kiblat.
- Letakkan busur kiblat ditegel masjid dengan rata (seimbang) yang langsung terkena



---

<sup>45</sup>Mustofa Kamal, “Teknik Penentuan Arah Kiblat Menggunakan Aplikasi Google Earth Dan Kompas Kiblat RHI,” *Madaniyah* 5, no. 2, 2015, h.5–7.



sinar matahari kemudian tariklah garis lurus dari hasil bayangan matahari langsung.

- Bukalah aplikasi sun compass kemudian tekan “set” lalu “now” maka busur akan berputar dan akan didapatkan angka azimuth matahari (sun).
- Tulislah nilai azimuth matahari pada garis bayangan poin 2 dan sejajarkan pada angka busur kiblat. Contoh arah matahari 70% pada pengamatan jam 08.30 WITA.
- Setelah busur kiblat sama nilainya dengan bayangan azimuth matahari maka lihatlah angka azimuth kiblat lokasi 292 (khusus sulsel) dan tariklah garis lurus maka arah kiblat sudah diketahui.<sup>46</sup>

#### D. Kerangka Konseptual

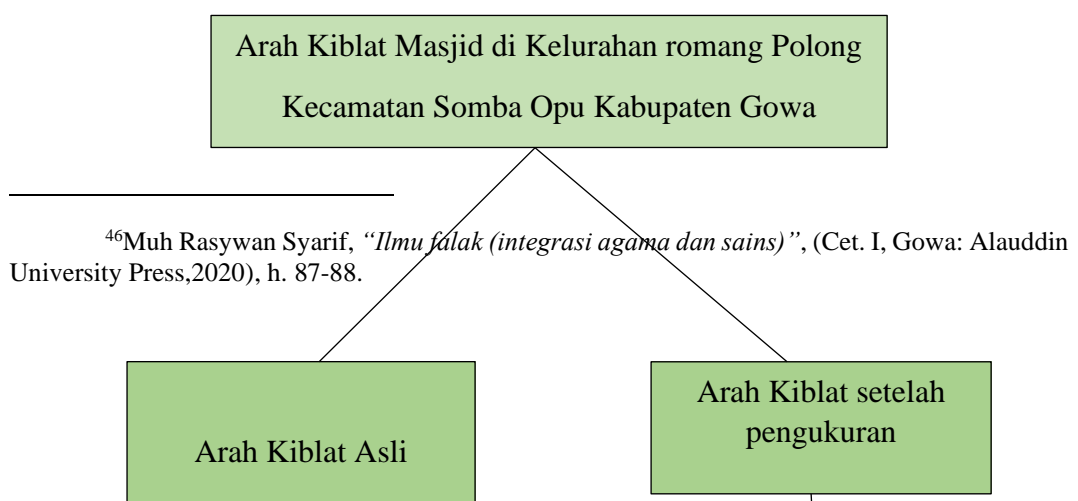

## **BAB III**

### **METODOLOGI PENELITIAN**

#### ***A. Jenis Dan Lokasi Penelitian***

##### 1. Jenis penelitian

Jenis penelitian ini adalah penelitian *field research*, yang di mana dalam melakukan penelitian observasi langsung dilapangan menggunakan metode Qiblat *tracker*, Kompas, Tongkat Istiwa, Busur Derajat dan Google Earth. yang bertempat di Kelurahan Romang Polong, Kecamatan Somba Opu, Kabupaten Gowa.

##### 2. Lokasi penelitian

Penelitian ini berlokasi di kelurahan Romang Polong Kecamatan Somba Opu Kabupaten Gowa.

#### ***B. Pendekatan Penelitian***

Berdasarkan permasalahan yang dikaji dalam penelitian ini, maka peneliti menggunakan penelitian *field research* dengan terjun langsung lapangan untuk melakukan uji akurasi arah kiblat Masjid dan makam dengan menggunakan metode seperti, Kiblat *Tracker*, Tongkat Istiwa, Kompas, Busur Derajat, dan Google *Earth*. Yang dilakukan di Kelurahan Romang Polong, Kecamatan Somba Opu, Kabupaten Gowa.

Adapun penelitian pendekatan yang dalam penelitian ini peneliti menggunakan pendekatan syar'i, pendekatan sosiologis dan pendekatan Astronomi yaitu:

1. Pendekatan syar'i, karena berlandaskan pada hukum Islam yaitu Al-Qur'an dan Hadis serta pendapat para ulama, dan menyangkut dengan persoalan ibadah yang dilakukan oleh umat islam.
2. Pendekatan sosiologis, karena dalam penelitian ini penulis berinteraksi langsung dengan masyarakat.
3. Pendekatan Astronomi merupakan pendekatan yang dilakukan dengan menggunakan alat bantu agar lebih memudahkan dalam mengkaji secara mendalam cabang ilmu alam yaitu benda langit yang digunakan untuk menentukan arah kiblat seperti matahari yang digunakan pada siang hari.

### **C. Sumber Data**

#### **1. Sumber Data Primer**

Data primer dalam penelitian ini adalah sumber data yang akan diperoleh dari beberapa hasil observasi dan wawancara. Hasil observasi tersebut yang dimaksud dalam penelitian ini yaitu hasil dari pengukuran arah kiblat kuburan dengan menggunakan instrumen atau alat Falak modern yang disebut sebagai qiblat *tracker*, metode perhitungan arah kiblat, tongkat istiwa' dan google earth. Selanjutnya untuk mengumpulkan hasil wawancara yang di maksud oleh peneliti yaitu melakukan wawancara pada tempat yang sedang diteliti saat pengukuran arah kiblat

#### **2. Sumber Data Sekunder**

Data sekunder merupakan sumber data yang tidak langsung memberikan data kepada pengumpul data, misalnya melalui orang lain atau dokumen, Sumber data sekunder merupakan sumber data pelengkap yang berfungsi

melengkapi data yang diperlukan data primer, adapun sumber data yang mendukung untuk melengkapi data sekunder ialah buku, jurnal, majalah, dan pustaka lain yang berkaitan dengan tema penelitian.

### 3. Data Tersier

Data tersier adalah data yang memberikan petunjuk dan penjelasan terkait dari data primer dan data sekunder, antara lain kamus, ensiklopedia, dan lain sebagainya.

#### **D. Metode Pengumpulan Data**

Teknik yang dilakukan untuk pengumpulan data penelitian ini ialah teknik observasi, wawancara, dan dokumentasi. Observasi dapat diartikan sebagai pengumpulan data dalam melakukan penelitian secara langsung di lapangan. Penelitian ini dapat pula dilakukan dengan menggunakan instrument Falak yang disebut sebagai qiblat *tracker*, Kompas, tongkat istiwa' dan google *earth* dalam penentuan arah kiblat Masjid dan makam.

Berikutnya wawancara masalah sebagai teknik pengumpulan data dengan cara untuk mendapatkan informasi secara langsung dari responden. Yang terakhir yaitu dokumentasi adalah salah satu teknik dalam mengumpulkan data dengan cara mengumpulkan sumber yang berkaitan dengan penelitian dan dapat menunjang penelitian seperti buku, jurnal, skripsi dan berbagai tulisan-tulisan lainnya yang berkaitan dengan penelitian ini.

#### **E. Instrumen Penelitian**

Instrumen penelitian adalah alat alat yang dipakai untuk mengambil atau mengumpulkan data dan memproses data sesuai penelitian ini. Oleh Karena itu

instrumen yang digunakan dalam penelitian ini diantaranya pedoman wawancara, data dan informasi, pedoman observasi handphone (HP) yang digunakan sebagai alat perekam ketika melakukan wawancara sekaligus dijadikan alat untuk pengambilan gambar atau dokumentasi.

Teknik pengumpulan data merupakan langkah yang paling utama dalam penelitian karena tujuan utama dari penelitian adalah mendapatkan data. Metode atau teknik pengumpulan data yang digunakan adalah (penelitian lapangan), yang dilakukan untuk mengumpulkan data-data yang berhubungan dengan permasalahan<sup>1</sup>.

## ***F. Teknik Pengolahan Data Dan Analisis Data***

### **1. Teknik pengolahan**

Untuk memeriksa data mentah yang sudah dikumpulkan, untuk melengkapi data yang kurang. Memperbaiki kesalahan atau kurang penjelasan dari pencatatan data memeriksa konsistensi data sesuai yang peneliti mau, memeriksa keseragaman hasil pengukuran dan memeriksa realitas data seperti membuang data yang cukup ekstrim.

### **2. Analisis Data**

Adalah sebuah proses mengklarifikasi penyusunan dan kolaborasi, sehingga data yang kemudian sudah terkumpul dapat diberikan kesimpulan untuk menjawab masalah yang telah dirumuskan sebelumnya guna untuk mencapai tujuan dari penelitian tersebut.

---

<sup>1</sup>Ibrahim, Andi dkk, *Metode Penelitian*, (Makassar: Gunadarma Ilmu, 2018), h. 112.

- Reduksi data adalah suatu bentuk analisis yang memilih, memfokuskan, membuang, mempertajam serta menyusun data dengan cara kesimpulan sebuah penelitian diverifikasi dan digambarkan<sup>2</sup>. Fungsi reduksi data adalah memberikan gambaran dan mempermudah peneliti mencari jika kapan waktu data tersebut dibutuhkan.
- Penyajian data adalah data yang disajikan berlandaskan dengan masalah yang berhubungan dengan fokus penelitian
- Verifikasi dan menyimpulkan data yang sudah disingkat atau direduksi disajikan secara sistematis, kemudian disimpulkan untuk sementara. Supaya mendapatkan gambaran hasil dari penelitian tersebut. Selanjutnya di verifikasi terhadap data yang telah dikumpulkan.
- Kesimpulan akhir, data yang telah dikumpulkan berdasarkan kesimpulan sementara di verifikasi dan menghasilkan sebuah kesimpulan akhir, kesimpulan akhir ini diharapkan dapat diperoleh ketika pengumpulan data selesai.

### ***G. Pengujian Keabsahan Data***

Pengecekan keabsahan data ini dilakukan dengan membandingkan dengan berbagai dokumen observasi dan mencari informasi dari berbagai pihak yang terlibat dalam penelitian tersebut. Pengecekan keabsahan data dilakukan karena ditakutkan nanti masih banyak kesalahan dan kekeliruan yang dilewati oleh penulis.

---

<sup>2</sup>Emzir, *Metode Penelitian Kualitatif: Analisis Data*, Cet IV, Jakarta: Rajawali Pers, 2014. h. 130.

## BAB IV

### UJI AKURASI ARAH KIBLAT MASJID DI KELURAHAN ROMANG

#### POLONG KECAMATAN SUMBA OPU KABUPATEN GOWA

##### *A. Gambaran Umum Kelurahan Romang Polong Kecamatan Sumba Opu Kabupaten Gowa*

Kabupaten Gowa adalah salah satu daerah tingkat II di bagian provinsi Sulawesi selatan, Indonesia. Dan ibu kota dari Kabupaten Gowa adalah kecamatan Sungguminasa. Kabupaten Gowa memiliki wilayah seluas 1.883,32 km<sup>2</sup> atau sama dengan 3,01% dari luas wilayah yang ada di Sulawesi Selatan dan berpenduduk sebanyak + 652.941 jiwa, dimana bahasa yang digunakan di Kabupaten ini adalah bahasa Makassar dengan suku konjo pengunungan yang mendiami hamper semua Kabupaten Gowa. Rata rata agama yang di anut oleh penduduk Gowa adalah agama Islam<sup>1</sup>.

Letak Kabupaten Gowa adalah 5,33.6 Bujur Timur dari Kutub Utara, dan 12,38.16, Bujur Timur dari Jakarta, Kabupaten Gowa berbatasa dengan dengan 7 Kabupayten /Kota sebagai berikut

Bagian Utara : Kota Makassar dengan Kabupaten Moros

Bagian Timur : Kabupaten Sinjai, Bulukumba dan Bantaeng

Bagian selatan : Kabupaten Takalar dengan Jeneponto

---

<sup>1</sup>Visualisasi data kependudukan Kementerian Dalam Negeri 2020, daerah Kabupaten Gowa 24 Februari 2021. [www.dukcapil.kemendagri.go.id](http://www.dukcapil.kemendagri.go.id).

Bagian Barat : Kota Makassar dengan Kabupaten Takalar

Peta kecamatan Somba Opu.

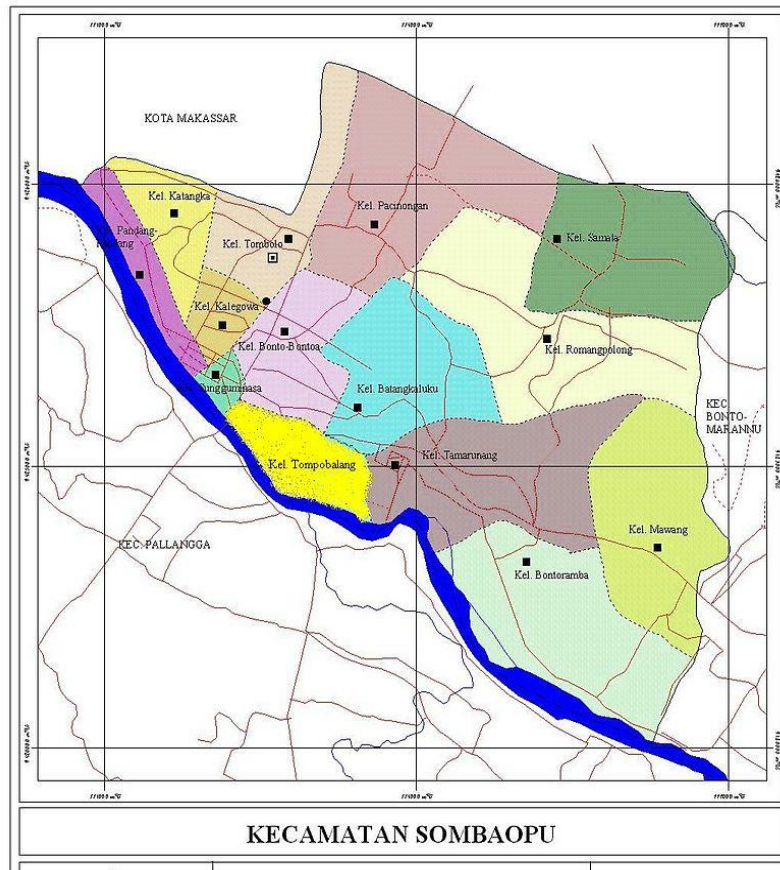

**Gambar : VI.1.** Peta Kecamatan Somba opu

Wilayah Kabupaten Gowa memiliki 18 kecamatan dengan jumlah Desa/Kelurahan sebanyak 169 dan 726 Dusun/Lingkungan. Dari 18 kecamatan di Kabupaten Gowa, Kecamatan Somba Opu menjadi tempat melakukan penelitian tentang pengukuran akurasi arah kiblat masjid. Kecamatan Somba Opu terbagi atas beberapa kelurahan ataran lain sebagai berikut:



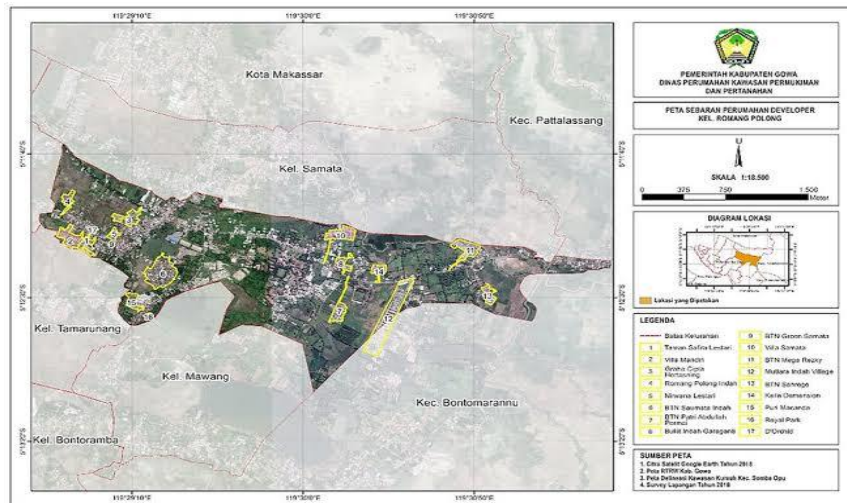

**Gambar : VI.2. Peta kelurahan Romang Polong**

1. Kelurahan Sungguminasa
2. Kelurahan Bonto-Bontoa
3. Kelurahan Batangkaluku
4. Kelurahan Tompobalang
5. Kelurahan Katangka
6. Kelurahan Pandang-Pandang
7. Kelurahan Tombolu
8. Kelurahan Kalegowa
9. Kelurahan Samata
10. Kelurahan Romangpolong
11. Kelurahan Paccinongang
12. Kelurahan Tamarunang
13. Kelurahan Bonto Ramba
14. Kelurahan Mawang

Dari jumlah kelurahan yang ada di Kecamatan Somba Opu Kabupaten Gowa, maka penulit/penulis menjadikan Kelurahan Romang Polong sebagai lokasi tempat penelitian dilakukan dan mengukur beberapa masjid, yang akan dijadikan sampel dalam penelitian ini

**Table IV.1.1** Daftar nama masjid Yang dijadikan sampel dalam penelitian yang ada di Kelurahan Romang Polong Kecamatan Somba Opu Kabupaten Gowa.

NO	Nama Masjid	Alamat
1	Masjid Babul Jannah	Perumahan Mega Resky
2	Masjid Al-Amin Guppi	Pesantren Guppi
3	Masjid Khaira Ummah	Romang polong

***B. Metode penentua Arah Kiblat Masjid di Kelurahan Romang Polong Kecamatan Somba Opu Kabupaten Gowa***

**1. Masjid Babul Jannah**

Masjid Babul Jannah adalah masjid yang berada di Perumahan Mega Rezky kelurahan Romang Polong Kecamatan Sumba Opu kabupaten Gowa. Masjid ini terletak di antara perumahan tersebut. setelah peneliti melakukan wawancara kepda salah satu marbot masjid yang ada di perumahan Mega Rezky penliti mendapatkan berbagai informasi tentang sesajarah Masjid Babul jannah salah satu nama informan yang kami wawancarai Adalah Asri. Kata beliu ketika diwawancarai menyatakan bahwa Masjid ini berdiri pada

Tahun 2013, dalam pengukuran masjid ini dilakukan dengan menggunakan atau memanfaatkan sinar matahari untuk menentukan arah kiblat, namun kami juga menanyakan terkait kementerian agama (KUA) yang sudah pernah melakukan pengukuran Arah Kiblat Masjid Babul Jannah, disini beliau mengatakan bahwa mungkin pernah ada cuman pada saat dilakukan pengukuran beliau tidak ada di masjid namun yang pastinya di masjid tersebut sudah sering ada Mahasiswa dan Mahasiswi melakukan pengukuran Arah kiblat Masjid baik menggunakan metode Kiblat Tracker, atau busur derajat. Namun disini kami melakukan pengukuran ulang dengan menggunakan metode yang sama yaitu kiblat tracker, dioptra, busur derajat, sehingga peneliti mendapatkan hasil dari pengukuran arah kiblat Masjid yaitu  $1^\circ$  ke arah barat. Mengenai respon masyarakat terkait pengukuran arah kiblat yang peneliti lakukan mendapatkan respon yang positif karena, masyarakat perlu ilmu pengetahuan terkait penentuan arah kiblat masjid dan ini sangat bagus dilakukan.<sup>2</sup> Salah satu alat-alat yang digunakan dalam penentuan arah kiblat masjid sebagai berikut:

---

<sup>2</sup>Asri (22 Tahun) Marbot Masjid Babul Jannah, *Wawancara*, Perumahan Mega Rezky, Kelurahan Romang Polong, Kecamatan Somba Opu, Kabupaten Gowa, 15 April 2023.

## a. Qiblat Tracker

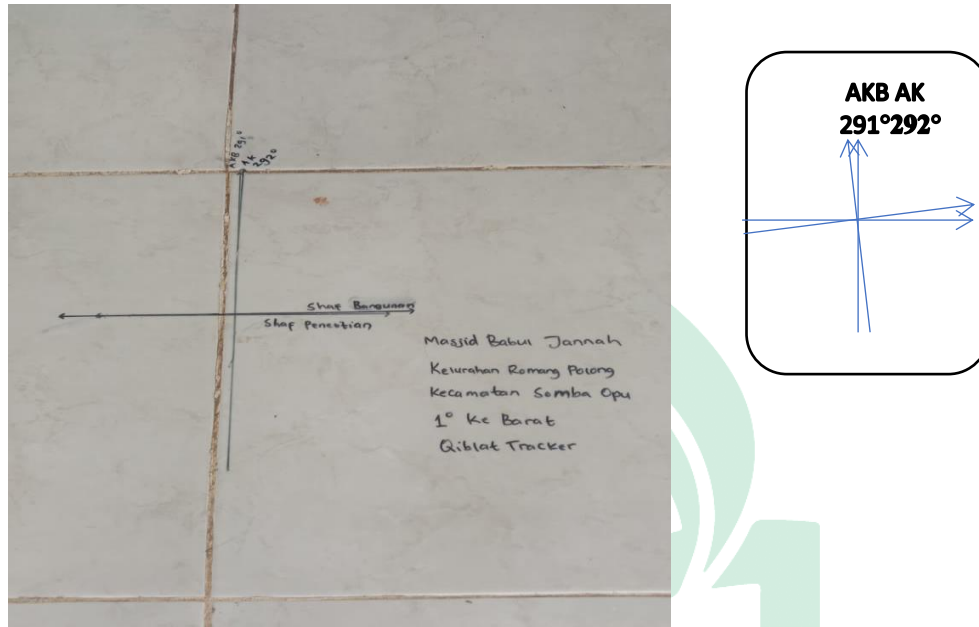

**Gambar VI. 1.3** Gambar hasil pengukuran Kiblat tracker pada tanggal 15 April 2022, pukul 10:01 WITA

## b. Busur Kiblat



**Gambar VI. 1.4.** Gambar hasil pengukuran dengan menggunakan Busur Derajat pada tanggal 15 April 2023, pukul 09: 51 WITA

## c. Diotra



**Gambar IV. 1.5** Gambar hasil pengukuran dengan menggunakan aplikasi Dioptra di Masjid Babul jannah pada tanggal 15 April 2023, pukul 10:15 WITA



**Gambar VI. 1.6** Gambar pengukuran arah kiblat yang melenceng dengan aplikasi Dioptra pada tanggal 15 April 2023, pukul 10:16 WITA

## d. Tongkat Istiwa'

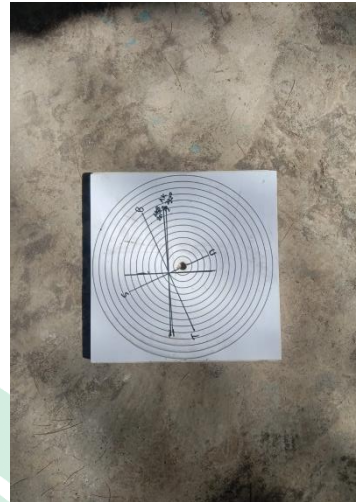
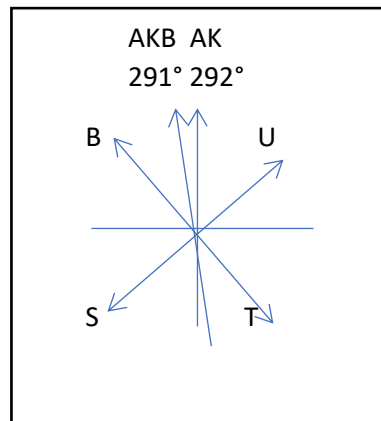

**Gambar VI. 1.7** Gambar pengukuran arah kiblat dengan alat Tongkat Istiwa' pada tanggal 15 April 2023, pukul 10:16 WITA

## 2. Masjid Khairah Ummah

Masjid Khairah Ummah adalah salah satu masjid yang terletak di kelurahan Romang Polong Kecamatan Sumba Opu Kabupaten Gowa. Setelah melakukan observasi terlebih dahulu peneliti melakukan wawancara dengan salah satu pengurus Masjid untuk mendapatkan informasi mengenai masjid tersebut. pembanguna masjid Khairah Ummah Kurang lebih di bangun sejak tahun 2000 dan menggunakan dana dari para jamaah sekitar masjid. Setelah peneliti berkunjung ke Masjid Khairuh Ummah, penulis menemui salah satu pengurus Masjid untuk melakukan wawancara dengan bermaksud untuk mencari informasi mengenai masjid tersebut. pengurus Masjid yang peneliti wawancarai bernama, Bapak Raja DG Situru peneliti memperoleh keterangan bahwa masjid ini dibangun oleh masyarakat sekitar, kurang lebih sejak tahun 2000 silam yang lalu, mengenai metode yang digunakan dalam pengukuran arah kiblat beliau tidak tahu apa nama alat tersebut yang digunakan dalam pengukuran arah kiblat, Bapak Raja DG Situru

juga menambahkan bahwa sudah ada mahasiswa yang pernah melakukan uji akurasi Arah kiblat masjid di sini beliau menegaskan bahwa seharusnya mahasiswa memberikan sedikit pengetahuannya atau ilmu yang dia peroleh kepada masyarakat mengenai arah kiblat atau pemahamannya supaya masyarakat tidak salah paham mengenai arah kiblat yang tidak akurat<sup>3</sup>.

Berdasarkan penelitian penulis yang melakukan uji akurasi arah kiblat Masjid Khairu Ummah, peneliti mendapatkan bahwa arah Masjid Khairu Ummah mengarah ke bagian Utara dengan kemelencengan  $4^\circ$  yang memiliki arah bangunan atau arah kiblat masjid sebelumnya adalah  $296^\circ$ . Alat yang digunakan oleh peneliti ketika melakukan pengukuran arah kiblat masjid adalah alat seperti Kiblat Tracker, Busur Kibla dan Dioptra.

i. Kiblat Tracker



**Gambar VI.1.8.** Gambar hasil pengukuran arah kiblat Masjid Khairu Ummah dengan menggunakan kiblat Tracker pada tanggal 17 April 2023 pukul 09:20 WITA.

<sup>3</sup> Raja DG Situru pengurus Masjid Babul Jannah, *Wawancara*, tokoh masyarakat Kelurahan Romang Polong Kecamatan Somba Opu Kabupaten Gowa, 18 April 2023.

## ii. Busur Kiblat

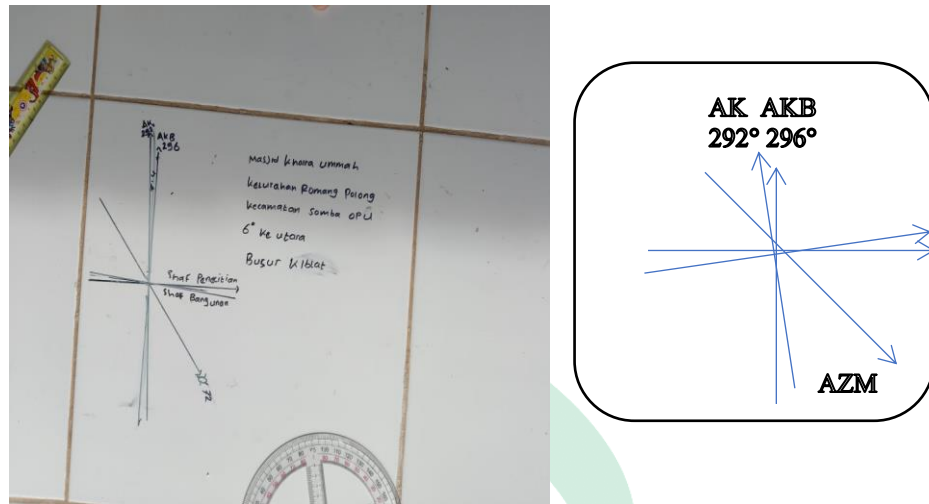

**Gambar VI.1.9.** Gambar hasil pengukuran arah kiblat masjid dengan menggunakan alat Busur Kiblat pada tanggal 17 April 2023, pukul 09:33 WITA

## iii. Dioptra



**Gambar IV.1.10.** Gambar hasil potret dengan menggunakan aplikasi dioptra pada tanggal 17 April 2023, pukul 09:57 WITA





**Gambar IV.1.11.** Gambar hasil pemotretan dengan menggunakan aplikasi Dioptra Pada tanggal 17 April 2023, pukul 09:57 WITA

### 3. Masjid Al Amin Guppi

Masjid Al-amin terletak di pesantren Guppi samata kelurahan Romang Polong Kecamatan Sumba Opu Kabupaten Gowa, peneliti melakukan observasi kepengurus masjid untuk mengali informasi mengenai masjid tersebut, setelah peneliti melakukan wawancara bersama salah satu pengurus masjid yang bernama bapak Yusuf beliau mengatakan bahwa Masjid ini dibangun hampir bersamaan dengan pesantren Guppi, pembangunan masjid ini di lakuka penurus dan biaya yang digunakan dalam pembangunan masjid ini hasil dari sumbangsi para donatur, beliau menegaskan bahwa saya kurang tahu alat yang digunakan dalam penentua arah kiblatnya karena saya baru disini jadi saya tidak menegetahuinya, tapi mungkin saja ketika pengukuran arah kiblat melihat posisi Matahi ketika terbenam, tapi belakangan ini saya sering melihat mahasiswa melakukan pengukuran arah kiblat Masjid. Dalam wawancara yang peneliti lakukan

beliau bertanya mengenai arah kiblat Masjid tersebut<sup>4</sup>. lalu peneliti memberi tahu dengan hasil yang di dapatkan bahwa masjid A-amin Guppi ini kurang akurat karena Masjid ini mengarah ke bagian Barat yaitu  $282^\circ$  dan arah kiblat untuk Daerah Sulawesi Selata adalah  $292^\circ$  hasil ini di dapatkan dengan menggunakan beberapa metode seperti Kiblat Tracker, Dioptra dan Busur Kiblat. Disini mahasiswa berperang penting dalam melakukan perubahan arah kiblat Masjid atau memberikan pemahaman yang berlandaskan pada Al-qur'an dan Hadis mengenai perubahan arah kiblat. Sehingga tidak menimbulkan kontropersi ketika melakukan perubahan karena berlandaskan pada Al-qurr'an dan hadis.

i. Kiblat Tacker

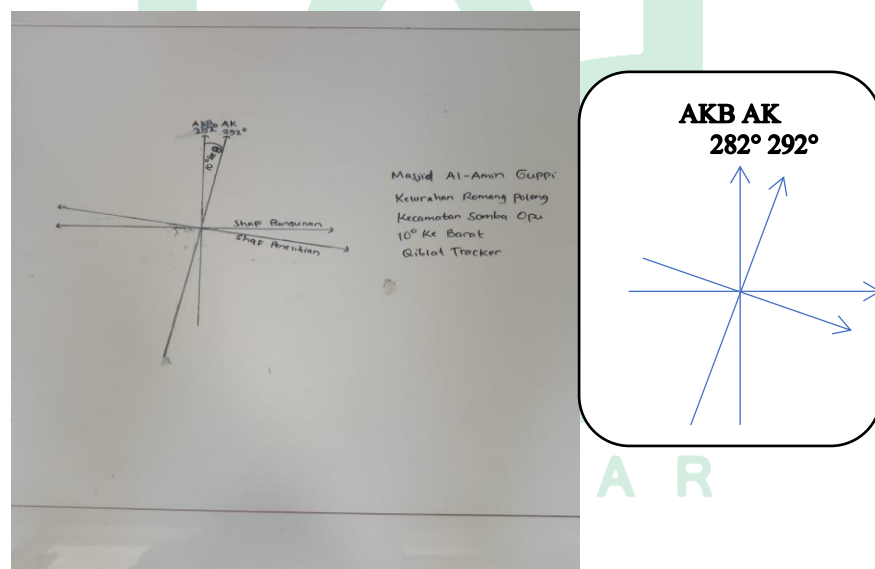

**Gambar IV.1.12.** Gambar hasil Pengukurah Arah kiblat Masjid Al-Amin Guppi dengan menggunakan Kiblat Tracker tanggal 17 April 2023, pukul 09:20 WITA

ii. Busur Kiblat

<sup>4</sup>Bapak Yusuf pengurus Masjid Guppi, Wawancara, pengurus Masjid Al-amin Guppi, Kelurahan Romang Polong Kecamatan Somba Opu Kabupaten Gowa, 17 April 2023.

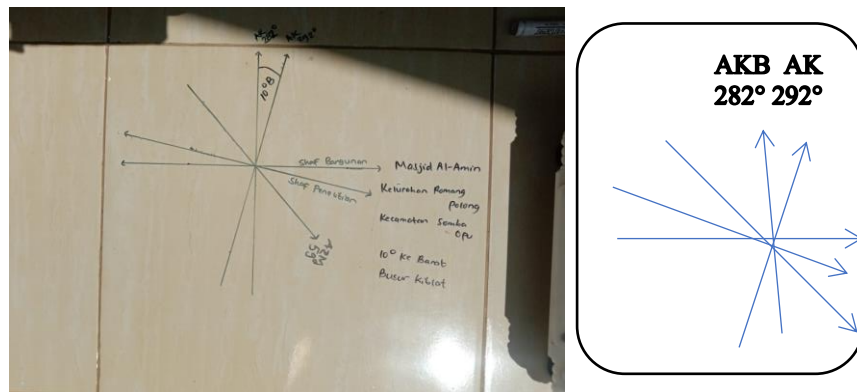

**Gambar IV.1.13.** Gambar hasil pengukuran Arah Kiblat masjid dengan menggunakan Busur Derajat pada tanggal 17 April 2023, pukul 09:28 WITA

iii. Diotra



**Gambar IV.1.14.** Gambar hasil pemotretan dengan menggunakan aplikasi Dioptra Pada tanggal 17 April 2023, pukul 09:36 WITA



**Gambar IV.1.15.** Gambar hasil pemotretan dengan menggunakan aplikasi Dioptra Pada tanggal 17 April 2023, pukul 09:36 WITA

#### 4. Masjid Baburrizqi

Masjid Baburrezki adalah masjid yang ada di perumahan Mutiara Indah Village masjid ini merupakan masjid yang sudah diukur oleh Ibu Fatmawati Hilal, Ustad Alimuddin dan Drs. H .Mahyuddi latoconsina dimana dalam pengukuran yang dilakukan tersebut mendapatkan hasil  $293^\circ$  dan mengalami kemelencrangan sekitar  $1^\circ$  dari arah kiblat sebenarnya. Arah kiblat untuk daerah Sulawesi selatan adalah  $292^\circ$  atau mengarah ke barat laut.



**Gambar IV.1.16** Gambar Masjid Baburriqi dan gambar arah kiblat

***C. Hasil Pengukuran Arah Kiblat Masjid di Kelurahan Romang Polong***

***Kecamatan Somba Opu Kabupaten Gowa***

Akurasi arah kiblat masjid di Kelurahan Romang polong Kecamatan Somba Opu Kabupaten Gowa peneliti melakukan observasi dan wawancara untuk mendapatkan hasil yang maksimal dengan menggunakan metode atau instrument

Falak seperti metode Sofware seperti aplikasi Diotra yang berbasis Handpone, Busur Kiblat yang berbasis Sun Kompas dengan bantuan dari sinar matahari, Kiblat Tracker yang berbasis Sun Kompas dengan bantuan sinar matahari dan tongkat istiswa dengan memanfaatkan sinar matahari. Metode yang peneliti gunakan dalam melakukan pengukuran arah kiblat masjid bermacam-macam. Hasil pengukuran yang di dapatkan peneliti ketika melakukan pengukuran arah kiblat Masjid yang ada di kelurahan Romang Polong Kecamatan Somba Opu Kabupaten Gowa sebagai berikut:

**Tabel IV.1.2** Tabel Akurasi Arah Kiblat Masjid

NO	Nama Masjid	Alamat	Posisi Lama	Posisi Baru	Kemelencengan
1	Khairuh Ummah	Romang Polong	296°	292°	4°
2	Babul Jannah	Romang Polong	291°	292°	1°
3	Al-Amin	Romang Polong	282°	292°	10°

Pengukuran yang dilakukan oleh peneliti dalam melakukan uji akurasi Arah kiblat Masjid di kelurahan Romang Polong Kecamatan Somba Opu Kabupaten Gowa, dari beberapa Masjid yang di ambil dan dijadikan Sampel dalam penelitian ini, penulis melakukan observasi, wawancara untuk mendapatkan hasil dari pengukuran arah Kiblat masjid mulai dari langka berdirinya Masjid sampai

metode yang digunakan dalam penentuan arah kiblat. Oleh sebab itu peneliti bisa mendapatkan data-data yang nantinya menjadi tolak ukur mengenai pemahaman masyarakat tentang arah kiblat yang ada di Kelurahan Romang Polong Kecamatan Somba Opu Kabupaten Gowa.

Bila dalam penelitian penulis menemukan bahwa arah kiblat dari Masjid yang diukur tidak mengarah ke kiblat atau kurang tepat, peneliti memberikan pemahaman tentang bagaimana cara penentuan arah kiblat Masjid, kemudian memberi masukan agar kiranya arah Kiblatnya bisa di ubah ke arah yang lebih tepat, itu tidak mesti bangunannya yang di ubah karena kita tahu kalau bangunan yang di ubah memerlukan dana yang cukup banyak apalagi kalau Masjid yang mau di ubah bangunannya sudah bagus, disini kami memberikan arahan agar kiranya shafnya saja yang di miringkan disesuaikan dengan arah kiblat yang sebenarnya, yang kita ketahui bahwa arah kiblat untuk Sulawesi-Selatan itu adalah  $292^{\circ}$ . Di penelitian ini kami dapat mengambil kesimpulan bahwa masyarakat yang ada di Kelurahan Romang Polong Kecamatan Somba Opu Kabupaten Gowa masih membutuhkan perhatian tentang arah kiblat, dimana arah kiblat yang benar adalah barat laut bukan barat, ini yang menjadi kebiasaan masyarakat dalam penentuan arah kiblat asalkan sudah mengarah ke barat masyarakat sudah menganggap benar padahal arah kiblatnya itu mengarah

## BAB V

### PENUTUP

#### A. Kesimpulan

Berdasarkan hasil penelitian yang dilakukan oleh penulis di lapangan tentang “Uji Akurasi Arah Kiblat Masjid di Kelurahan Romang Polong Kecamatan Somba Opu Kabupaten Gowa” penulis dapat menarik kesimpulan sebagai berikut:

1. Adapun metode yang digunakan Oleh peneliti dalam melakukan Uji akurasi arah kiblat Masjid seperti *qiblat Tracker*, *Busur Kiblat*, *Dioptra* dan *Tongkat Istiwa* dengan berfokus pada objek benda langit seperti siniar matahari dan dibantu dengan menggunakan *software sun Compas*. Ke empat metode yang digunakan oleh peneliti dalam melakukan pengukuran arah kiblat masjid adalah salah satu instrumen falak yang biasa digunakan dalam penentuan Arah Kiblat.
2. Hasil penelitian ujia akurasi arah kiblat masjid di Kelurahan Romang Polong Kecamatan Somba Opu Kabupaten Gowa dari beberapa masjid yang di jadikan sampel dalam penelitian ini arah kiblatnya masih kurang tepat berdasarkan ketentuan yang di ditetapkan oleh kementerian Agama Republik Indonesia untuk daerah Sulawesi Selatan yaitu  $292^{\circ}$  atau mengarah ke Barat Laut. Perbedaan arah kiblat tidak boleh di biarkan



begitu saja karena kemelencengan  $1^\circ$  saja dapat menyebabkan kemelencengan dari Masjidil Haram yaitu kurang lebih 110 KM

### **B. Implikasi Penelitian**

Berdasarkan hasil penelitian arah kiblat masjid yang dilakukan di kelurahan Romang Polong Kecamatan Somba Opu Kabupaten Gowa, dimana dari beberapa masjid yang dijadikan Sample penelitian masih kurang akurat sesuai dengan yang ditetapkan oleh Kementerian Agama Republik Indonesia, maka dari itu peneliti memberikan saran sebagai berikut

1. Kepada para pemerintah atau tokoh agama setempat yang ada di wilayah kelurahan Romang polong Kecamatan Somba Opu kabupaten Gowa perlu diadakan sosialisikepada seluruh masyarakat terkhusus bagi pengurus masjid, Tokoh agama agar masyarakat dapat memahami pentingnya menghadap ke kiblat yang benar bukan saja hanya mengarah ke barat tapi harus mengarah ke barat laut atau  $292^\circ$ . Metode-metode yang digunakan dalam penentua arah kiblat masjid sebaiknya diperkenalkan kepada Masyarakat agar supaya nantinya ketika pembanguna Masjid masyarakat sudah paham mengenai metode yang digunakan dalam penentuan arah kiblat Masji. Peneliti berharap *Qiblat Tracker, Tongkat istiwadan Busur Kiblat* yang berbasis *sofwore san Compas dan diatra* dapat digunakan dalam metode penentua arah kiblat Masjid.
2. Peneliti berharap kepada masyarakat ketika ada arah kiblatnya tidak sesuai dengan arah kiblatnya dan mau melakukan perubahan atau pengukuran ulang arah kiblatnya maka kami sarankan untuk melapor ke pada

Departemen Agama di wilayah sekitar agar dapat di tindak lanjuti. Ilmu Falak ini sangat penting bagi seluruh Umat Islam di Indonesia, oleh Karena itu Jurusan Ilmu Falak Fakultas syariah Dan Hukum UIN Alauddin Makassar harus ikut serta dalam melakukan uji akurasi arah kiblat yang dilakukan baik di masjid ataupun Mushollah untuk memanfaatkan ilmu yang dia dapatkan.



## DAFTAR PUSTAKA

- Emzir, *Metode Penelitian Kualitatif: Analisis Data*. Cet IV, Jakarta: Rajawali Pers, 2014.
- Hadi Bashori, Muhammad, *Pengantar Ilmu Falak: Pedoman Lengkap Tentang Teori dan Praktik Hisab, Arah Kiblat, Waktu Shalat, Awal Bulan Qamariah, dan Gerhana*. Cet.I; Jakarta Timur: Pustaka Al-Kautsar, 2015.
- Izzuiddin, Ahmad, *Ilmu Falak Praktis* Semarang: PT Pustaka Rezki Putra, 2021.
- Ibrahim, Andi dkk, *Metode Penelitian*, Makassar: Gunadarma Ilmu, 2018.
- Kalam Daud, Moh, *Studi Ilmu Falak Arah Kiblat dan Waktu Salah*, Aceh Sahifah, 2019.
- Kementerian Agama RI, *Al-Qur'an dan Terjemahannya* (Jakarta: PT Suara Agug, 2017).
- Mahali, Imam Jalaluddin dan Imam Jalaluddin As-Suyuti, *Tafsir Jalalain Berikut Asbabul Nuzul*, (Bandung: Sinar Baru Algesindo, 2004)
- Muhammad ben Isa, Tirmidzi, *Sunnah al-Termidzi*, (Lebanon: DKI, 2008).
- Muhammad Hasbi, Shiddieqy Teungku, *Koleksi Hadis-Hadis Hukum 1*, (Semarang: Pustaka Rezki Putra, 2011).
- Padil, Abbas dan Alimuddin, “*Dasar-dasar ilmu falak, (masalah arah kiblat waktu shalat, dan petunjuk praktikum)*”, Cet 1, GOWA: Alauddin University press, 2012.
- Parman, Ali, “*ilmu Falak*“, Makassar Alauddin University Press, Oktober 2012.
- Shihab, M. Quraish, *tafsir Al-Mishbah, pesan kesan dan keserasian Al-qur'an*, Jakarta Lentera hati 2002,
- Somawinata, Yusuf, *Ilmu Falak*, Depok: PT Raja Grafindo Persada, 2020.
- Tatminul Qulub, Siti, “*dari sejarah ke teori dan aplikasi*” Depok: PT Rajagrafindo Persada, Mei 2017.
- Tanjong, Dhiauddin, *ILMU FALAK Kajian Akurasi Arah Kiblat Kota Medan, Metode Dan Solusi*, Medan: Perdana Publishing Februari 2018.

- Arifin, Zainul, “Akurasi Google Eartch Dalam Penentuan Arah Kiblat”, Jurnal Ulumuddin Volume 7, Nomor 2, Desember 2017.
- Amir, Rahma dan Muh. Taufiq Amin. “Kalibrasi Arah kiblat Masjid di Kecamatan Makassar kota Makassar”, ELFALAKY, Vol. 4. Nomor 2. Tahun 2020 M / 1442 H.
- Astuti Windi, dkk, “Penentua Awal Wantu Salat dan arah Kiblat ditinjau Dari Segi Gerak Semu Tahunan Matahari” *HISABUNA: Fakultas Syariah dan Hukum Prodi Ilmu falak*, Volume 4 Nomor 1, Maret 2023.
- Amar Ahmad Saiyed dan Fatmawati Hilal, “Uji Akurasi arah Kiblat memanfaatkan Korelasi antar Azimut Matahari azimuth gerak Vigna Radiata” *HISABUNA: Jurnal Ilmu Falak*, Volume 1, Nomor 2, 2020.
- Cahyani, Amirah, dkk, “Akurasi arah kiblat masjid di desa Manjalling kecamatan bajeng barat kabupaten gowa”, *Hisabuna/ Vol, 3, No, 2 Juni 2022*.
- Daud, Mohd. Kalam dan Muhammad Kamalussafir, *Akurasi Arah Kiblat Komplek Pemakaman Ditinjau Menurut Kaidah Trigonometri, Studi Kasus di Kecamatan Syiah Kuala Kota Banda Aceh* Jurnal Hukum Keluarga dan Hukum Islam Volume 2 No. 2. Juli-Desember 2018.
- HL, Rahmatia, “Pengaruh human error terhadap akurasi arah kiblat masjid dan kuburan di kabupaten gowa provinsi Sulawesi selatan”, ELFALAKY: jurnal ilmu falak, Vol 4, No 2. Tahun 2020 M/ 1414 H.
- Hastuti dan Irfan, *Akurasi Kiblat Kuburan Desa Waetuo Kabupaten Pinrang*, Pinrang, Hisabuna volume 1, No. 2, 2020.
- Kamal, Mustofa, “Teknik Penentuan Arah Kiblat Menggunakan Aplikasi Google Earth Dan Kompas Kiblat RHI”, Jurnal Madaniyah, Volume 2 Edisi IX Agustus 2015.
- Nur Rezkii Muh, dkk, “Prespektif Ilmu Falak Terhadap determinasi arah Kiblat Di atas kapal Laut” *HISABUNA: Fakultas Syariah dan Hukum Prodi Ilmu Falak*, Volume 3, Nomor 1 Maret 2022.
- Muslih, Muhammad Ridha dan Rahma Amir, “Akurasi Arah Kiblat Musala Stasiun Pengisian Bahan Bakar Umum (SPBU) di Kota Makassar” *Ilmu Falak UIN Alauddin Makassar*” jurnal Hisabuna) Vol 1, No 1 Januari 2020.
- Musonnif, Ahmad dan Kutbuddin Aibak “Metode Penentuan Dan Akurasi Arah Kiblat Masjid-Masjid Di Tulungagung” IAIN Tulungagung, 2018.
- Mujab, Sayful, *Kiblat Dalam Prespektif Madzhab-Madzhab Fiqh*, Yudisia, Vol.5, No 2, Desember 2014.
- Maulidin, Abdullah,” Uji Komparasi Instrumen Arah Kiblat Antara Qibla Tracker dan Mizwala Qibla Finder” *Journal of Islamic Astronomy*, Volume 1 No. 1 June 2022.

- Mahtir Saitul dan Saleh Ridwan “Dinamika Penentuan Arah Kiblat Menggunakan Alat Klasik dan Modern Di Masjid Sultan Alauddin Madanii” *HISABUNA: Ilmu Falak*, Volume 1 Nomor1 Januari 2022
- Marsono Muhaimin dan Nur Aisyah “Akurasi Arah Kiblat Menggunakan Qiblat Tracker Berbasis Software Sun Compass dan Star Walk di Masjid Islami Center Dato Tiro Kabupaten Bulukumba” *HISABUNA: Jurnal Ilmu Falak*, Volume 1, Nomor 2, 2020,
- Putra, Jaya Dwi, *Dinamika penentuan arah kiblat*, MIZANI: *Wacana Hukum, Ekonomi dan Keagamaan* Volume 4, No. 1, 2017.
- Syarif, Muh Rasywan. *Ilmu falak integrasi agama dan sains*”, Cet. I, Gowa: Alauddin University Press, 2020.
- Yunus, Muhammad, *hadits tentang arah kiblat kritik pemikiran ali Mustafa yakub*, *Jurnal Al-Irfan* Volume VI No 1 Tahun 2020.
- Yusfiar Muhammad dan Mahyuddin Latuconsina, “Akurasi Arah Kiblat Masjid Muhammadiyah dan Masjid As’Adiyah Di Kota Sengkang” *HISABUNA: Jurnal Ilmu Falak*, Volume 1 Nomor , Januari 2022.
- Safinatun Naja: *Fikih Pengurusan Jenazah*, Sumber <https://rumaysho.com/31808-safinatun-naja-fikih-pengurusan-jenazah.html>, di akses pada tanggal 16 Maret 2023. pukul 06:06 WITA.
- Visualisasi data kependudukan Kementerian Dalam Negeri 2020, daerah kabupaten Gowa 24 Februari 2021. [www.dukcapil.kemendagri.go.id](http://www.dukcapil.kemendagri.go.id).
- <http://usmanyulika.blogspot.com/2016/10/peralatan-survey-dioptra.html?m=1>, diakses pada tanggal 5 April 2023, pukul 11: 24 WITA.
- Asri (22 Tahun) Marbot Masjid Babul Jannah, *Wawancara*, Perumahan Mega Rezky Kelurahan Romang Polong Kecamatan Somba Opu Kabupaten Gowa, 15 April 2023
- Raja DG Situru pengurus Masjid Babul Jannah, *Wawancara*, tokoh masyarakat Kelurahan Romang Polong Kecamatan Somba Opu Kabupaten Gowa, 18 April 2023.
- Bapak Yusuf pengurus Masjid Guppi, *Wawancara*, pengurus Masjid Al-amin Guppi, Kelurahan Romang Polong Kecamatan Somba Opu Kabupaten Gowa, 17 April 2023.

## LAMPIRAN LAMPIRAN

### DOMUMENTASI DAN WAWANCARA DI SETIAP MASJID DI KELURAHAN ROMANG POLONG KECAMATAN SUMBA OPU KABUPATEN GOWA

Wawancara dengan salah satu pengurus masjid Babul Jannah



Dokumentasi ketika melakukan pengukuran dengan menggunakan busur derajat

UNIVERSITAS ISLAM NEGERI  
**ALAUDDIN**  
M A K A S S A R



Dokumentasi ketika melakukan pengukuran dengan menggunakan Kiblat Tracker



Dokumentasi ketika melakukan pengukuran dengan menggunakan Aplikasi



pengukuran Dioptra.

UNIVERSITAS  
ALAU  
MAKASSAR



Dokumentasi pengukuran tingkat istiwa



Bagaimana arah kiblat masjid yang diukur Apakah sudah sesuai dengan Arah kiblat, setela kami melakukan pengukuran arah liblat dengan beberapa metode seperti busur derajat kiblat trecker aplikasi dioptra kami mendapatkan kemelencengan 1 derajat

Dokumentasi masjid Khairu Ummah





Wawancara dengan pengurus Masjid



Dokumentasi pengukuran arah kiblat dengan menggunakan alat Kiblat Tracker





Bagaimana arah kiblat masjid yang diteliti apa suda sesuai dengan arah kiblat setelah kami melakukan penelitian di masjid tersebut kami mendapatkan hasil 296 derajat yang dimana kita ketahui bahwa arah kiblat untuk sulawasi selatam adalah 292 derajat dan harus di adakan perubahan arah kiblat masjid tersebut

Dokumentasi pengukuran arah kiblat Masjid dengan menggunakan Busur Derajat.



UNIVERSITAS ISLAM NEGERI

Pengambilan gambar dengan menggunakan aplikasi Diotra



Dokumentasi ketika selesai melakukan wawancara dengan pengurus masjid



Dokumentasi ketika melakukan pengukuran arah kiblat masjid dengan menggunakan Kiblat tracker



Dokumentasi ketika melakukan pengukuran arah kiblat masjid dengan menggunakan Busur Derajat.



ALAUDDIN  
S S A R

Dokumentasi ketika melakukan pengukuran Arah kiblat masjid dengan menggunakan aplikasi Diotra



Bagaimana arah kiblat yang diteliti apakah sudah mengarah ke kibla yang sebenarnya, setelah kami melakukan pengukuran arah kiblat dengan beberapa metode seperti kiblat trecker busur derakat, aplikasi dioptra, kami mendapatkan hasil penelitian yaitu 282 derajat yang kita ketahui bahwa daerah kiblat untuk daerah Sulawesi Selatan adalah 292 derajat. Mengapa arah kiblat tersebut mengalami kemelenceng, karena waktu pembangunan masjid masyarakat hanya melihat matahari terbenam.

## DAFTAR RIWAYAT HIDUP



Musawwir lahir di Lembang Bu'ne Kelurahan Cikoro Kecamatan Tompobulu Kabupaten Gowa Provinsi Sulawesi Selatan pada Tanggal 02 Desember 1999. Penulis Merupakan anak ke tiga dari pasangan Bapak Abdul Rasyid dan Ibu Rahmatia. Penulis memulai pendidikan di SD Inpres Lembang Bu'ne pada tahun 2006 sampai dengan tahun 2012 dan melanjutkan pendidikan di Pondok pesantren Markaz Tarbiyah Amal Jamaatul Muslimin dari tahun 2012 samapai dengan tahun 2016, kemudian melanjutkan pendidikan di MAS Muhammadiyah Lembang Bu'ne pada Tahun 2016 hingga 2018. Setelah itu penulis melanjutkan pendidikan di Universitas Islam Negeri Alauddin Makassar pada Fakultas Syariah dan Hukum Jurusan Ilmu Falak yang merupakan jurusan baru yang ada di Universitas Islam Alauddin Makassar dan satu-satunya yang ada di bagian Indonesia Timur.

Saya ucapkan banyak terima kasih kepada kedua orang tuaku atas semua yang telah kalian berikan dan terima kasih juga kepada seluruh keluarga beserta sahabat satu perjuanganku yang selalu memberikan dukungan. Penulis berharap dikemudian hari ilmu yang didapatkan menjadi bekal dunia dan akhirat. Aamiin ya Rabbal Alamin **Motto: Jangan berhenti ketika lelah. Berhentilah ketika selesai.**