

**PENYERAPAN ANGGARAN DESA NIRANNUANG DI TENGAH  
PANDEMI CORONA VIRUS DISEASE 2019**



**SKRIPSI**

Diajukan Untuk Memenuhi Salah Satu Syarat Meraih Gelar Sarjana Politik  
Program Studi Ilmu Politik Fakultas Ushuluddin Filsafat dan Politik  
UIN Alauddin Makassar

Oleh :

**NUR ASTRI JAYANTI**

**NIM: 30600119002**

**ALAUDDIN**  
M A K A S S A R

**JURUSAN ILMU POLITIK**  
**FAKULTAS USHULUDDIN FILSAFAT DAN POLITIK**  
**UNIVERSITAS ISLAM NEGERI ALAUDDIN MAKASSAR**

**2023**

## **PERNYATAAN KEASLIAN SKRIPSI**

Mahasiswa yang bertanda tangan di bawah ini :

Nama : Nur Astri Jayanti  
Nim : 30600119002  
Tempat/Tgl. Lahir : Sungguminasa, 16 juli 2001  
Jurusan/ Prodi : Ilmu Politik  
Fakultas/ Program : Ushuluddin Filsafat dan Politik  
Alamat : Kampung Beru, Desa Nirannuang  
Judul : Penyerapan Anggaran Desa Nirannuang di Tengah  
Pandemi Corona Virus Disease 2019

Menyatakan dengan penuh kesadaran bahwa sesungguhnya skripsi ini adalah benar hasil dari karya sendiri. Jika dikemudian hari terbukti bahwasanya ini merupakan duplikat, plagiat, tiruan, dan di buat oleh orang lain, baik sebagian maupun seluruhnya, maka skripsi dan gelar yang akan di peroleh dinyatakan batal demi hukum.

UNIVERSITAS ISLAM NEGERI  
**ALAUDDIN**  
M A K A S S A R  
Kampung Beru, 9 Januari 2023  
Yang menyatakan,

Nur Astri Jayanti  
NIM : 30600119002

## PENGESAHAN SKRIPSI

Skripsi yang berjudul, "Penyerapan Anggaran Desa Nirannuang Di Tengah Pandemi Corona Virus Disease 2019", yang disusun oleh Nur Astri Jayanti, NIM: 30600119002, mahasiswa Prodi Ilmu Politik pada Fakultas Ushuluddin dan Filsafat UIN Alauddin Makassar, telah diuji dan dipertahankan dalam sidang *Munaqasyah* yang diselenggarakan pada hari Rabu, Tanggal 3 Mei 2023 M, bertepatan dengan 12 Syawal 1444 H, dinyatakan telah dapat diterima sebagai salah satu syarat untuk memperoleh gelar Sarjana Sosial (S.Sos), pada Prodi Ilmu Politik (dengan beberapa perbaikan).

Gowa, 16 Juni 2023 M  
27 Dzulqa'dah 1444 H

### DEWAN PENGUJI

Ketua : Dr. Hj. Rahmi D., M. Ag.

Sekretaris : Nur Utaminingsih, S.I.P., M.Si.

Munaqasyah I : Dr. Anggriani Alamsyah, S.I.P., M.Si.

Munaqasyah II : Dr. Awal Muqstith, Lc., M. Phil.

Pembimbing I : Prof. Dr. H. Muhammad Ramli, M.Si.

Pembimbing II : Abu Bakar, M.A.

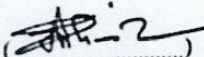
()

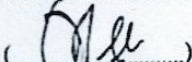
()

()

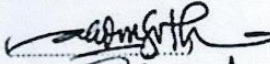
()

()

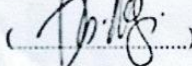
()

Diketahui oleh:

Dekan Fakultas Ushuluddin dan Filsafat  
UIN Alauddin Makassar,

()  
Dr. Muhsin, S. Ag., M. Th. I A  
NIP: 19711125 199703 1 001

## KATA PENGANTAR

بِسْمِ اللَّهِ الرَّحْمَنِ الرَّحِيمِ

*Assalamu Alaikum Warahmatullahi Wabarakatu*

Alhamdulillah senantiasa kita panjatkan kehadirat Allah SWT yang telah memberikan kita rahmat dan hidayahnya yang tiada henti-hentinya sehingga kita sampai ke titik sekarang ini, Shalawat serta salam tak lupa pula kita kirimkan kepada baginda besar kita Nabi Muhammad SAW yang telah menyelamatkan kita dari zaman kejahiliyaan menuju zaman yang terang benderang seperti yang saat ini kita rasakan. Berkat ridho dan restu dari Allah SWT maka penulis dapat memberikan karya tulisan yang cukup sederhana sebagai bentuk tanggungjawab dalam penyelesaian studi penulis.

Dengan adanya skripsi ini tidak hanya untuk menggugurkan kewajiban dari seorang penulis, akan tetapi lebih dari pada itu untuk bagaimana memberikan wadah karya pengembangan studi ilmu yang telah dijalankan melalui proses perkuliahan yang cukup panjang dan juga tidak lepas dari kegiatan penelitian sebagai wujud pengaplikasian Tri Dharma perguruan tinggi. Olehnya itu maka penulis menyusun sebuah karya tulis ilmiah dengan judul **“Penyerapan Anggaran Desa Nirannuang di Tengah Pandemi Corona Virus Disease 2019”**. Semoga dengan hadirnya skripsi ini dapat memberi nilai sebagai pengembangan studi ilmu pengetahuan serta dapat menjadi bahan referensi tambahan kepada pihak-pihak yang menaruh fokus penulisan yang sama dengan penelitian ini.

Kategori yang paling istimewa dan yang paling utama penulis sampaikan, yakni ucapan tulus dari lubuk hati yang paling dalam serta rasa terima kasih yang setinggi-tingginya Kepada kedua orang tua saya, Ayahanda **Pudding dg Sijaya** dan Ibunda **Rika** yang selalu memberikan *support* dan mendorong putri

pertamanya dalam meraih gelar sarjananya. Serta adikku tersayang **Nayla Saputri Jayanti** yang merupakan salah satu sumber semangat bagi penulis, *support*, dukungan serta kasih sayang yang selalu diiringi dengan doa tulus sehingga penulis sampai pada tahap akhir dalam penyelesaian studi ini. Semoga apa yang telah beliau berikan untuk penulis senantiasa bernilai ibadah serta amal dalam menjalankan kehidupan di dunia maupun di akhirat, aamiin.

Selama menjalani kehidupan dalam menempuh pendidikan perguruan tinggi hingga sampai pada tahap penyelesaian ini, tentu penulis telah mendapat banyak dukungan serta dorongan dari berbagai pihak. Oleh karena itu sudah sepatutnya pula penulis ucapkan terima kasih yang setinggi-tingginya kepada seluruh elemen yang telah berpengaruh dalam kehidupan penulis selama menjalani proses perkuliahan, olehnya itu perkenankan penulis untuk menghanturkan serta memberi penghargaan ucapan hormat dan terima kasih dengan setinggi-tingginya kepada :

1. Bapak **Prof. H. Hamdan Juhannis, M.A, Ph.D** selaku Rektor Universitas Islam Negeri Alauddin Makassar (UINAM), **Prof. Dr. H. Mardan, M.Ag.** selaku Wakil Rektor I, **Prof. Dr. H. Wahyuddin, M.Hum.** selaku Wakil Rektor II, **Prof. Dr. Darussalam, M.Ag.** selaku Wakil Rektor III, **Dr. H. Kamaluddin Abunawas, M.Ag.** selaku Wakil Rektor IV Universitas Islam Negeri Alauddin Makassar (UINAM), serta seluruh staf jajarannya.
2. Bapak **Dr. Muhsin Mahfudz, M Th.I** selaku dekan fakultas Ushuluddin Filsafat, Ibu **Hj. Rahmi Damis, M.Ag.**, selaku Wakil Dekan I, Ibu **Dr. Hj. Darmawati Hanafi, M.HI.**, selaku Wakil Dekan II, dan Bapak **Dr. Abdullah Thalib, M.Ag.**, selaku wakil Dekan III, serta para Wakil Dekan beserta seluruh staf fakultas yang telah memberikan kemudahan serta arahan dan bimbingannya.

3. Bapak **Syahrir Karim, M. Si, Ph.D** selaku ketua Jurusan Ilmu Politik dan Ibu **Nur Utami Ningsih, S.IP, M.Si** selaku sekretaris Jurusan Ilmu Politik UIN Alauddin Makassar.
4. Bapak **Prof. Dr. H. Muhammad Ramli, M.Si.** dan **Abu Bakar, M.A.** selaku pembimbing dari penulis yang tiada henti menuntun dan membimbing penulis dalam penyelesaian skripsi ini.
5. **Dr. Anggriani Alamsyah, S.I.P., M.Si.** dan **Dr. Awal Muqsith, Lc., M.Phil.** selaku penguji dalam skripsi ini yang telah memberikan saya banyak masukan dalam menyelesaikan penulisan skripsi ini.
6. Para Bapak/Ibu dosen serta seluruh jajaran staf Fakultas Ushuluddin Filsafat dan Politik yang telah memberikan ruang serta wawasan ilmu pengetahuan terhadap penulis sehingga penulis bisa sampai pada titik ini.
7. Ucapan terima kasih juga ditujukan kepada **Abd. Rasyid** yang telah menjadi *support system* terbaik selama proses penyusunan skripsi ini.
8. Kepada seluruh teman dekat “krucil” ( **Ridha Sari Agustina Ramli, Miftahul Jannah, Putri Nur Aulya, Nur Maya**) serta seluruh keluarga besar IPO 1 yang telah menjadi penyemangat serta memberikan motivasi yang tiada hentinya.
9. Ucapan terima kasih kepada senior, kak Nabila dan kak Nita yang ikut berpusing-pusing dalam menyelesaikan skripsi ini.
10. Ucapan terima kasih sebesar-besarnya kepada Pemerintah Desa Nirannuang khususnya Bapak **Arifin Bunga, S.I.P** selaku Kepala Desa, seluruh staf Desa Nirannuang dan seluruh masyarakat yang ada di Desa Nirannuang baik itu Tokoh Masyarakat, Tokoh Pemuda, Pemuka Agama yang telah memberikan bantuan dalam memberi informasi dalam penyelesaian skripsi ini.

11. Terakhir, semua pihak yang telah berkontribusi memberi dukungan dan motivasinya dalam menyelesaikan skripsi ini, baik berupa dukungan moral maupun materi yang namanya tidak bisa penulis cantumkan satu per satu, terima kasih telah membantu dalam penyelesaian skripsi ini.

Meskipun penulis telah mencurahkan segenap kemampuan serta referensi yang telah ditemukan, namun penulis sadar bahwa masih terlalu banyak kekurangan dalam penulisan skripsi ini. Olehnya itu penulis kiranya memberikan tempat seluas-luasnya bagi pembaca untuk memberikan saran serta kritik sebagai pelengkap dalam skripsi ini. Semoga kita senantiasa bertemu kembali dalam keadaan pancaran cahaya kebahagiaan **aamiin.**

*Wassalamu Alaikum Warahmatullahi Wabarakatuh*

**Gowa, 09 Januari 2023**

Penulis

**Nur Astri Jayanti**

**NIM : 30600119002**

UNIVERSITAS ISLAM NEGERI  
**ALAUDDIN**  
M A K A S S A R

## DAFTAR ISI

<b>SAMPUL</b> .....	<b>xiv</b>
<b>PERNYATAAN KEASLIAN SKRIPSI</b> .....	<b>ii</b>
<b>KATA PENGANTAR</b> .....	<b>iii</b>
<b>DAFTAR ISI</b> .....	<b>vii</b>
<b>PEDOMAN TRANSLITERASI</b> .....	<b>ix</b>
<b>ABSTRAK</b> .....	<b>xvi</b>
<b>BAB I PENDAHULUAN</b> .....	<b>1</b>
A. Latar Belakang Masalah .....	1
B. Fokus Penelitian dan Deskripsi Fokus .....	12
C. Rumusan Masalah .....	12
D. Tujuan dan Manfaat Penelitian .....	13
<b>BAB II LANDASAN TEORI</b> .....	<b>17</b>
A. Konsep Desa .....	17
B. Konsep Penyerapan Anggaran .....	20
C. Konsep APBDesa .....	22
D. Konsep Corona Virus Disease 2019.....	26
<b>BAB III METODE PENELITIAN</b> .....	<b>32</b>
A. Jenis Lokasi Penelitian .....	32
B. Sumber Data Penelitian .....	32
C. Metode Pengumpulan Data.....	33
D. Instrumen Penelitian .....	34
E. Informan Penelitian .....	34
F. Teknik Pengumpulan Data .....	35
G. Teknik Analisis Data .....	36



<b>BAB IV HASIL PENELITIAN DAN PEMBAHASAN.....</b>	<b>39</b>
A. Gambaran Umum Lokasi Penelitian .....	39
B. Proses Penetapan Anggaran Desa Nirannuang di Tengah Pandemi Corona Virus Disease 2019.....	45
C. Realisasi Anggaran Desa Nirannuang di Tengah Pandemi Corona Virus Disease 2019 .....	50
<b>BAB V PENUTUP .....</b>	<b>58</b>
A. Kesimpulan .....	58
B. Implikasi Penelitian.....	59
<b>DAFTAR PUSTAKA .....</b>	<b>61</b>
<b>Transkrip dokumentasi .....</b>	

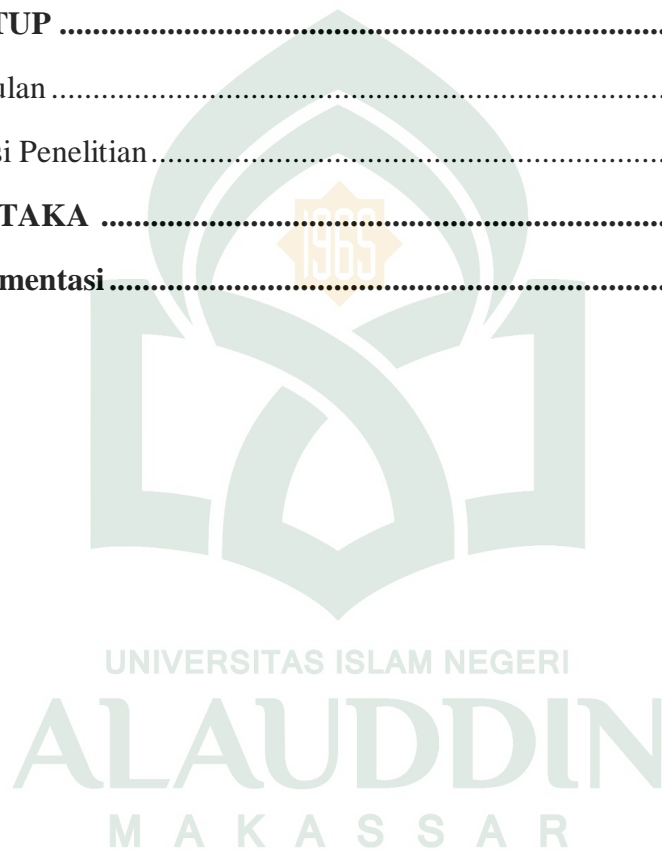

## PEDOMAN TRANSLITERASI

### A. *Transliterasi Arab-Latin*

Daftar huruf bahasa Arab dan transliterasinya ke dalam huruf Latin dapat dilihat pada tabel berikut :

#### 1. Konsonan

Huruf Arab	Nama	Huruf Latin	Nama
ا	Alif	tidak dilambangkan	tidak dilambangkan
ب	Ba	B	Be
ت	Ta	T	Te
ث	Sa	ṡ	es (dengan titik di atas)
ج	Jim	J	Je
ح	Ha	ḥ	ha (dengan titik di bawah)
خ	Kha	Kh	ka dan ha
د	Dal	D	De
ذ	Zal	Ẓ	zet (dengan titik di atas)
ر	Ra	R	Er
ز	Zai	Z	Zet
س	Sin	S	Es
ش	Syin	Sy	es dan ye
ص	Sad	ṣ	es (dengan titik di bawah)
ض	Dad	ḍ	de (dengan titik di bawah)
ط	Ta	ṭ	te (dengan titik di

			bawah)
ظ	Za	z	zet (dengan titik di bawah)
ع	'ain	·	apostrof terbalik
غ	Gain	G	Ge
ف	Fa	F	Ef
ق	Qaf	Q	Qi
ك	Kaf	K	Ka
ل	Lam	L	El
م	Mim	M	Em
ن	Nun	N	En
و	Wau	W	We
ه	Ha	H	Ha
ء	Hamzah	·	Apostrof
ي	Ya	Y	Ye

Hamzah (ء) yang terletak di awal kata mengikuti vokalnya tanpa diberi tanda apapun. Jika ia terletak di tengah atau di akhir, maka ditulis dengan tanda (·).

## 2. Vokal

Vokal bahasa Arab, seperti vokal bahasa Indonesia, terdiri atas vokal tunggal atau monofong dan vokal rangkap atau diftong.

Vokal tunggal bahasa Arab yang lambangnya berupa tanda atau harakat, transliterasinya sebagai berikut:

Tanda	Nama	Huruf Latin	Nama
أ	<i>fathah</i>	A	A
إ	<i>Kasrah</i>	I	I

أ	<i>ḍammah</i>	U	U
---	---------------	---	---

Vokal rangkap bahasa Arab yang lambangnya gabungan antara harakat dan huruf, transliterasinya berupa gabungan huruf, yaitu:

Harkat dan Huruf	Nama	Huruf dan Tanda	Nama
آ	<i>fathah dan yā'</i>	ai	a dan i
أو	<i>fathah dan wau</i>	Au	a dan u

Contoh:

كَيْفَ : *kaifa*

هَوْلَ : *hauला*

### 3. Maddah

*Maddah* atau vocal panjang yang lambangnya berupa harakat dan huruf transliterasinya berupa huruf dan tanda, yaitu:

Harakat dan Huruf	Nama	Huruf dan Tanda	Nama
آ... أ... آ	<i>fathah dan alif atau yā'</i>	ā	a dan garis di atas
آ	<i>kasrah dan yā'</i>	i	i dan garis di atas
أو	<i>ḍammah dan wau</i>	ū	u dan garis di atas

Contoh:

مَاتَ : *mata*

رَمَى : *rama*

قِيلَ : *qila*

يَمُوتُ : *yamutu*

#### 4. *Tā' Marbūṭah*

Transliterasi untuk *tā' marbūṭah* ada dua, yaitu: *tā' marbūṭah* yang hidup atau mendapat harkat *fathah*, *kasrah*, dan *ḍammah*, yang transliterasinya adalah [t]. Sedangkan *tā' marbūṭah* yang mati atau mendapat harkat sukun transliterasinya adalah [h].

Kalau pada kata yang berakhir dengan *tā' marbūṭah* diikuti oleh kata yang menggunakan kata sandang *al-* serta bacaan kedua kata itu terpisah, maka *tā' marbūṭah* itu transliterasinya dengan (h).

Contoh:

رَوْضَةُ الْأَطْفَالِ : *raudal al-at fal*

الْمَدِينَةُ الْفَادِلَةُ : *al-madinah al-fadilah*

الْحِكْمَةُ : *al-hikmah*

#### 5. *Syaddah (Tasydid)*

Syaddah atau tasydid yang dalam sistem tulisan Arab dilambangkan dengan sebuah tanda tasydid (ّ), dalam transliterasinya ini dilambangkan dengan perulangan huruf (konsonan ganda) yang diberi tanda *syaddah*.

Contoh:

رَبَّنَا : *rabbana*

نَجَّيْنَا : *najjainah*

#### 6. *Kata Sandang*

Kata sandang yang diikuti oleh huruf syamsiah ditransliterasikan sesuai dengan bunyi huruf yang ada setelah kata sandang. Huruf "I" (ل) diganti dengan huruf yang sama dengan huruf yang langsung mengikuti kata sandang tersebut.

Kata sandang yang diikuti oleh huruf qamariyah ditransliterasikan sesuai dengan bunyinya.

Contoh:

الْفَلْسَفَةُ: *al-falsafah*

الْبِلَادُ: *al-biladu*

### 7. Hamzah

Aturan transliterasi huruf hamzah menjadi apostrop hanya berlaku bagi hamzah yang terletak di tengah dan akhir kata. Namun, bila hamzah terletak di awal kata, ia tidak dilambangkan, karena dalam tulisan Arab ia berupa alif.

Contoh:

a. Hamzah di Awal

أَمِرْتُ : *umirtu*

b. Hamzah Tengah

تَأْمُرُونَ : *ta'muruna*

c. Hamzah Akhir

بِسْمِئِهِ : *Syai'un*

### 8. Penulisan Kata Arab yang Lazim digunakan dalam Bahasa Indonesia

Pada dasarnya setiap kata, baik fi'il, isim maupun huruf, ditulis terpisah. Bagi kata-kata tertentu yang penulisannya dengan huruf Arab yang sudah lazim dirangkaikan dengan kata lain karena ada huruf atau harakat yang dihilangkan, maka dalam transliterasinya penulisan kata tersebut bisa dilakukan dengan dua cara; bisa terpisah per kata dan bisa pula dirangkaikan.

Contoh:

*Fil Zilal al-Qur'an*

*Al-Sunnah qabl al-tadwin*

## 9. *Lafz al-Jalālah* (الله)

Kata “Allah” yang didahului partikel seperti huruf jarr dan huruf lainnya atau berkedudukan sebagai *muḍāf ilaih* (frase nominal), ditransliterasi tanpa huruf hamzah.

Contoh:

بِاللهِ دِينُ اللهُ *Dinullah billah*

Adapun *tā' marbūṭah* di akhir kata yang disandarkan kepada *lafz al-Jalālah* ditransliterasi dengan huruf [t].

Contoh:

هُمُ فِي رَحْمَةِ اللهِ *Hum fi rahmatillah*

## 10. Huruf Kapital

Walau sistem tulisan Arab tidak mengenal huruf kapital (*All caps*), dalam transliterasinya huruf-huruf tersebut dikenai ketentuan tentang penggunaan huruf kapital berdasarkan pedoman ejaan Bahasa Indonesia yang berlaku (EYD). Huruf kapital, misalnya, digunakan untuk menuliskan huruf awal nama dari (orang, tempat, bulan) dan huruf pertama pada permulaan kalimat. Bila nama diri didahului oleh kata sandang (al-), maka yang ditulis dengan huruf kapital tetap huruf awal nama diri tersebut, bukan huruf awal kata sandangnya.

Contoh:

*Syahrū ramadan al-lazi unzila fih al-Qur'an*

*Wa ma Muhammadun illa rasul*

## B. Daftar Singkatan

Beberapa singkatan yang dibakukan adalah:

- |      |                                       |
|------|---------------------------------------|
| swt. | = <i>subhānahū wa ta'ālā</i>          |
| saw. | = <i>sallallāhu 'alaihi wa sallam</i> |
| a.s. | = <i>'alaihi al-salām</i>             |

H	= Hijriah
M	= Masehi
SM	= Sebelum Masehi
l.	= Lahir tahun (untuk orang yang masih hidup saja)
w.	= Wafat tahun
QS .../...:4	= QS al-Baqarah/2:4 atau QS Ali ‘Imrān/3:4
HR	= Hadis Riwayat



UNIVERSITAS ISLAM NEGERI  
**ALAUDDIN**  
 M A K A S S A R



## ABSTRAK

Nama : Nur Astri Jayanti

NIM : 30600119002

Jurusan: Ilmu Politik

Judul : Penyerapan Anggaran Desa Nirannuang di Tengah Pandemi Corona Virus Disease 2019

---

Pokok permasalahan penelitian ini membahas tentang “Penyerapan Anggaran Desa Nirannuang di Tengah Pandemi Corona Virus Disease 2019”. Adapun yang menjadi fokus permasalahan dalam penelitian ini yaitu; 1). Proses penetapan anggaran desa Nirannuang di tengah pandemi corona virus disease 2019. 2). Realisasi anggaran desa nirannuang dalam mengelola anggaran di masa pandemi corona virus disease 2019.

Jenis penelitian ini adalah penelitian lapangan (*field reseach*) dan bersifat kualitatif yang menghasilkan data deskriptif. Adapun sumber data dalam penelitian ini adalah data primer yang di peroleh dari hasil wawancara dan data sekunder yang bersumber dari beberapa hasil bacaan berupa tesis, skripsi, jurnal dan karya ilmiah lainnya. Selanjutnya, metode pengumpulan data yang digunakan dalam penelitian adalah penelitian lapangan, wawancara, observasi dan dokumentasi. Teknik analisis data yang diterapkan melalui proses reduksi data, menyajikan data, dan penarikan kesimpulan.

Hasil penelitian ini menunjukkan bahwa: proses penetapan anggaran desa Nirannuang tidak lepas dari munculnya keresahan masyarakat yang di alami selama covid ini masuk ke Desa Nirannuang. Olehnya itu Pemerintah Desa menurunkan beberapa jenis bantuan diantaranya; Bantuan Langsung Tunai (BLT), Penanggulangan Bencana, Pemberlakuan Pembatasan Kegiatan Masyarakat Berskala Mikro (PPKM) yang kemudian masing-masing bantuan ini disalurkan untuk orang-orang yang memang layak untuk menerima bantuan. Hal tersebut dapat dilihat dari bagaimana realisasi serta manfaat yang di peroleh masyarakat selama menerima salah satu jenis bantuan yang disalurkan langsung oleh pemerintah desa yang dimana dengan adanya bantuan tersebut maka dapat mengurangi ataupun menutupi sedikit beban yang dirasakan oleh masyarakat desa Nirannuang selama covid-19 ini menyerang.

Adapun implikasi dari penelitian ini yakni secara teoritis diharapkan mampu menjadi tambahan referensi guna untuk mendukung kemajuan dan perkembangan ilmu pengetahuan dan penelitian khususnya untuk Ilmu Politik. Secara praktis penelitian ini didedikasikan untuk masyarakat luas kiranya di konsumsi sebagai sebuah pemahaman tentang kondisi masyarakat yang terjadi selama adanya covid-19 menyerang.

**Kata Kunci:** Penyerapan, Anggaran, Pandemi, Corona

# BAB 1

## PENDAHULUAN

### **A. Latar Belakang**

Indonesia adalah sebuah negara yang wilayahnya terbagi atas daerah provinsi yang dimana dalam daerah provinsi tersebut terbagi menjadi kabupaten/kota. Setiap wilayah atau provinsi, daerah kabupaten, dan daerah kota mempunyai pemerintahan daerah yang dimana hal tersebut di atur oleh Undang-Undang dalam menjalankan segala tugasnya dalam wilayah tersebut. Pembagian wilayah ini di maksudkan untuk mempermudah pemerintah pusat atau pemerintah pusat tidak kesulitan untuk mengatur daerah yang begitu luas yang terbagi menjadi beberapa wilayah maka dari itu adanya Otonomi daerah yang di harapkan daerah dapat mengatur daerahnya sendiri dengan diberikannya kewenangan pada pemerintah daerah untuk melakukan pembangunan, mengembangkan potensi yang ada dalam daerah tersebut yang bertujuan untuk memberikan kesejahteraan masyarakat pada daerah tersebut.<sup>1</sup>

Desa merupakan suatu wilayah yang ditempati sejumlah penduduk sebagai suatu kesatuan masyarakat yang didalamnya terdapat satu kesatuan hukum yang memiliki organisasi pemerintahan dibawah camat dan tidak dapat menyelenggarakan rumah tangga sendiri. Desa mempunyai otonomi yang disebut dengan otonomi desa dan perlu ditegaskan bahwa otonomi desa bukan diberikan oleh negara tetapi otonomi desa berasal dari desa itu sendiri. Hal tersebut dibuktikan dengan berlakunya Undang-Undang Nomor 9 Tahun 2015 tentang pemerintah daerah, dan pemerintah daerah menjalankan otonomi seluas-luasnya. Daerah otonomi berhak mengatur dan mengurus rumah tangga sendiri dengan

---

<sup>1</sup> Ibnu Thoriq, "Pengaruh Love of Money dan Machiavellian Terhadap Persepsi Etis Mahasiswa Akuntansi. *Jurnal Nominal* 04 No. 02, (2015): h. 1

memperhatikan kekhususan dan keragaman daerah melalui peningkatan daya saing setiap daerah dengan memperhatikan prinsip demokrasi, pemerataan keadilan sehingga dalam diarahkan untuk percepatan pembangunan guna meningkatkan kesejahteraan masyarakat. Berdasarkan kewenangan yang dimiliki daerah maka penyelenggaraan otonomi daerah memerlukan pembiayaan yang ditanggung oleh daerah melalui keuangan daerah. Salah satu faktor penting untuk melaksanakan urusan rumah tangga daerah adalah kemampuan keuangan daerah. Dengan kata lain faktor keuangan merupakan faktor yang mempengaruhi tingkat kemampuan daerah dalam melaksanakan otonomi, keuangan inilah merupakan dalam satu dasar kriteria untuk mengetahui secara nyata kemampuan daerah dalam mengurus rumah tangganya sendiri.<sup>2</sup>

Dalam melaksanakan keuangan daerah perlu dibuatkan suatu perencanaan agar seluruh kegiatan yang akan dilaksanakan dapat dikelola dengan baik. Bentuk perencanaan keuangan daerah inilah yang dikenal dengan istilah Anggaran Pendapatan dan Belanja Desa (APBDes). Menurut Pasal 71 Ayat 1 UU No. 6 Tahun 2014 tentang Desa, yang dimaksud dengan Anggaran Pendapatan dan Belanja Desa adalah peraturan desa yang memuat pertanggungjawaban dari pemegang tanggungjawab desa untuk memberikan informasi tentang segala aktivitas dan kegiatan desa kepada masyarakat desa dan pemerintah atas pengelolaan dana desa dan pelaksanaan berupa rencanarencana program yang dibiayai dengan uang desa dalam kurun waktu satu tahun. APBDes terdiri atas tiga bagian yaitu berisi tentang Pendapatan Desa, Belanja Desa dan Pembiayaan Desa. Rancangan APBDes dibahas pada saat musyawarah perencanaan pembangunan desa pada awal tahun. Pendapatan desa terdiri dari Bantuan Provinsi (Banprov), Bantuan kabupaten (Bankab), Alokasi Dana Desa (ADD),

---

<sup>2</sup> Ani Sri Rahayu, *Pengantar Kebijakan Fiskal* (Jakarta: PT. Bumi Prakasa, 2010), h. 23

Dana Desa, dan Pajak Retribusi. Salah satu bagian dari pendapatan desa adalah Dana Desa. Dana Desa merupakan sumber penerimaan daerah yang berasal dari Anggaran Pendapatan Belanja Nasional (APBN) yang dialokasikan kepada daerah untuk membiayai kebutuhan daerah dalam rangka pelaksanaan desentralisasi, pengalokasian bertujuan untuk mengurangi kesenjangan fiskal antara pemerintah pusat dan daerah, sejalan dengan hal itu pemerintah daerah harus lebih menekankan peranan dan fungsi masing-masing terutama fungsi anggaran dalam penyelenggaraan pemerintah daerah.<sup>3</sup>

Penelitian ini akan berbicara tentang penyerapan anggaran Desa Nirannuang di tengah masa pandemi Corona Virus Disease 2019 (Covid-19). Seperti yang kita lihat bahwa di awal tahun 2020 muncul virus yang bernama *Covid-19* yang kemudian menjadi masalah kesehatan global yang pertama kali diinformasikan oleh Badan Kesehatan global/*World Health Organization* (WHO). Perkembangan kasus tersebut sangat cepat sehingga menyebabkan kematian Organisasi, Kesehatan Dunia (WHO) itu sendiri menyatakan ada lebih 100.000 perkara pada global internasional, yang mengakibatkan kematian. Virus tersebut akhirnya membuat pertumbuhan ekonomi menurun di berbagai Negara, yang tidak lain di Indonesia itu sendiri.

Di Indonesia virus tersebut membuat masyarakat panik karena pada awal Maret 2020, pemerintah menginformasikan 2 orang Warga Negara Indonesia yang dinyatakan positif terjangkit virus corona. Karena prosesnya yang sangat cepat membuat beberapa daerah yang ada di Indonesia menjadi rawan, seperti Jakarta, Depok dan daerah lainnya. Berbagai macam hal yang dilakukan pemerintah dalam penanganan *covid-19* mulai dari memberhentikan sementara aktivitas masyarakat,

---

<sup>3</sup> Ani Sri Rahayu, *Pengantar Kebijakan Fiskal* (Jakarta: PT. Bumi Prakasa, 2010), h. 23

seperti persekolahan, sampai pemberlakuan KLB (Kejadian Luar Biasa) di Surakarta.

Secara politik, pemerintah perlu mempunyai mekanisme kerja yang jelas, serta mengurangi isu, supaya tidak membuat publik kebingungan. Pemerintah mempunyai kewajiban dalam menyampaikan rasa *safety* terhadap masyarakat. Pola komunikasi yang dilakukan adalah menyampaikan bahwa pemerintah Indonesia tidak boleh panik, mempunyai strategi dan kebijakan yang efektif untuk mengatasi *Covid-19*. Pada konteks penyebaran *Covid-19* rakyat membutuhkan informasi yang benar, faktual serta aktual. Setidaknya pemerintah mampu menjawab narasi negatif masyarakat mengenai informasi yang kemudian ia dapatkan mengenai virus tersebut. Namun, ilmu politik itu sendiri mempunyai konsep “menghipnotis serta mengajak” bagaimana kemudian pemerintah menjaga rakyat buat melaksanakan pola hidup sehat, dan mensugesti supaya rakyat ikut melaksanakan instruksi pemerintah mengenai penanganan *Covid-19* yang kemudian menjadi alternatif solusi guna meningkatkan kecepatan Indonesia terbebas dari *covid-19* tersebut.

Sebagaimana dalam firman Allah dalam QS At-Taubah : 126

أَوَلَا يَرَوْنَ أَنَّهُمْ يُفْتَنُونَ فِي كُلِّ عَامٍ مَّرَّةً أَوْ مَرَّتَيْنِ ثُمَّ لَا يَتُوبُونَ وَلَا هُمْ يَذَكَّرُونَ

Terjemahnya:

“(yaitu) orang-orang mukmin (bahwa mereka di uji) di coba (sekali atau dua kali setiap tahun) dengan musim paceklik dan wabah penyakit (kemudian mereka tidak juga bertaubat) dari kemunafikannya dan tidak pula mengambil pelajaran.<sup>4</sup>

---

<sup>4</sup> Departemen Agama RI, *Al-Qur'an dan Terjemahnya* (Bandung: CV Penerbit Diponegoro, 2010), h. 75.

Dari ayat di atas dijelaskan bahwa, dengan adanya wabah penyebaran virus corona itu kemudian dapat dijadikan acuan dalam menguji kualitas keimanan serta ketaqwaan jika kita mampu menerimanya yang kemudian dipenuhi dengan kesabaran dan ikhtiar. Juga wabah ini sebagai teguran Allah kepada hambanya yang senantiasa melanggar hukum-hukum yang seharusnya dihindari, itulah mengapa Allah menegur dengan musibah supaya manusia kembali kejalan yang benar.

Pandemi Covid-19 ini bukan hanya berdampak di kesehatan saja, tetapi berpengaruh di bidang sosial maupun ekonomi. Pandemi ini menekankan perekonomian asal aneka macam, seperti halnya perekonomian desa.<sup>5</sup> Dengan adanya pandemi ini, pada tahun 2020 itu kemudian sangat mengalami krisis kesehatan yang dimana mengakibatkan terjadinya penurunan perekonomian. Hal ini terjadi karena adanya sistem *lockdown* yang diberlakukan di berbagai negara guna untuk meminimalisir penyebaran Covid-19. Menanggapi dampak dari krisis ekonomi tersebut, Menteri Keuangan itu kemudian mengeluarkan PMK RI No.40/PMK.07/2020 Mengenai perubahan atas Peraturan Menteri Keuangan No 205/PMK.07/2019 Tentang Pengelolaan Dana Desa. Hal ini bertujuan untuk lebih memprioritaskan Anggaran Pendapatan Dana Desa (APBDesa) yang dimana untuk mencegah adanya penyebaran pandemi serta membantu perekonomian masyarakat desa yang terdampak *Covid 19*.<sup>6</sup>

Kondisi Indonesia sangat mengalami perubahan dari segi pengelolaan kemudian pengelolaan dana desa sebelumnya digunakan untuk masalah pembangunan dan pemberdayaan masyarakat. Akan tetapi, dengan munculnya

---

<sup>5</sup> Try Wahyudin Syam, "Transparansi Dana Desa Dalam Penanggulangan Wabah Covid-19 di Desa Borongtala Kecamatan Tamalatea Kabupaten Jeneponto", *Skripsi* (Makassar: Fak. Ilmu Sosial dan Ilmu Politik UNISMUH, 2021), h. 12.

<sup>6</sup> PMK RI No.40/PMK.07/2020 Mengenai *Perubahan atas Peraturan Menteri Keuangan No 205/PMK.07/2019 Tentang Pengelolaan Dana Desa*.

*covid-19* ini maka dana hanya diutamakan untuk pencegahan serta penanganan pandemi di desa. Dengan adanya perubahan yang diakibatkan oleh virus tersebut tidak dapat diprediksi membuat beberapa kali adanya sistem perubahan anggaran seiring dengan kebijakan yang dikeluarkan oleh Pemerintah Pusat. Jika merujuk pada kebijakan pemerintah pusat pemerintah desa perlu menganggarkan pemberian bantuan pada masyarakat. Olehnya itu dilakukanlah pergeseran anggaran antar bidang.

Dalam mengelola keuangan desa, maka pemerintah sudah seharusnya memperhatikan pelaksanaan tiap *software* yang akan direncanakan. Namun jikalau kemudian pelaksanaannya itu tidak sesuai target maka kesejahteraan masyarakat akan sangat sulit dicapai walaupun adanya dana yang cukup banyak. Pemerintah desa dalam pengelolaan keuangan desa wajib mengelola anggaran dengan baik serta efektif yang tetap sasaran supaya bagaimana pemerintah ini mampu meraih visi dan misi yang dimiliki.<sup>7</sup>

Pelaksanaan tugas-tugas pemerintahan Desa Nirannuang, Kecamatan Bontomarannu, Kabupaten Gowa dalam hal memberikan pelayanan yang baik terhadap masyarakat, maka pemberdayaan masyarakat serta pengelolaan pembangunan desa itu kemudian membutuhkan *support* dana yang cukup supaya tugas pemerintahan desa dapat terlaksana secara efektif. Jika tidak mempunyai dana yang cukup, maka pemerintahan Desa Nirannuang itu belum bisa sepenuhnya untuk menutupi biaya dari program-program yang ada di desa sesuai dengan esensi masalah yang memfokuskan kebutuhan masyarakat setempat.

---

<sup>7</sup> Try Wahyudin Syam, "Transparansi Dana Desa Dalam Penanggulangan Wabah Covid-19 di Desa Borongtala Kecamatan Tamalatea Kabupaten Jeneponto", *Skripsi* (Makassar: Fak. Ilmu Sosial dan Ilmu Politik UNISMUH, 2021), h. 12.

Desa Nirannuang yang ada di Kecamatan Bontomarannu, yang sudah melakukan beberapa proses perencanaan pembangunan yang dalam hal ini partisipasi masyarakat setempat ikut andil dalam proses perencanaan pembangunan. Kemudian dapat pula memberikan arahan atau bagaimana gaya dalam mengelola dana desa untuk desa Nirannuang di tengah pandemi *Covid-19* ini agar dijalankan sebagaimana tetap memberikan kesejahteraan untuk seluruh masyarakat setempat. Dalam hal ini perencanaan sangat penting dalam menentukan teknis pengalokasian maupun teknis penyaluran dana, yang dimana perencanaan ini dijadikan sebagai acuan yang baik dalam mengatur semua yang akan dilakukan pada desa yang dalam hal ini pastinya tidak terlepas dari adanya kerja sama antara masyarakat dan pemerintahan desa dalam mengatasi seluruh permasalahan yang ada di desa misalnya ada perubahan infrastruktur jalan yang ada di Dusun Moncong Tanah Desa Nirannuang Kecamatan Bontomarannu, yang dimana seharusnya mendapatkan perhatian dari pemerintah desa, namun telah mengalami perubahan yang tidak sesuai dikarenakan adanya pandemi yang melanda Indonesia yang harus mendapatkan penanganan sehingga dana desa sebagian besar dialihkan untuk penanganan dan pencegahan Covid-19. Ini dapat dilihat dari beberapa program-program bantuan yang berasal dari dana desa.

Seluruh informasi mengenai program ADD itu menjadi hal yang wajib untuk di pasang di kantor desa Nirannuang seperti terciptanya papan informasi yang dapat diakses oleh masyarakat desa. Hal ini dilakukan semata-mata untuk melakukan prinsip transparansi desa, agar masyarakat akan mudah untuk mengetahui mengenai program ADD. Hal ini mendapatkan respon positif dari masyarakat desa Nirannuang, yang mengatakan bahwa pemerintah saat ini memang sangat terbuka pada masyarakat dengan adanya papan informasi atau pengumuman yang ada di kantor desa itu bisa membuat seluruh masyarakat untuk



dapat mengetahui segala informasi yang ada khususnya dalam hal ADD tersebut, sehingga masyarakat dapat berpartisipasi dalam memberikan kritikan atau masukan dalam pembangunan desa. Partisipatif pembangunan masyarakat Desa Nirannuang tumbuh kembang dan diikuti dengan perencanaan penggunaan dana, sama halnya dengan pelaksanaan ADD itu kemudian sangat menjunjung tinggi prinsip keikutsertaan dalam pengambilan keputusan dan saling terbuka.

Masalah yang ada di dalam desa tersebut harus diikat oleh aturan atau suatu rencana yang dapat dicapai untuk kemudian mengelola desa dengan baik agar tercipta kesejahteraan kepada masyarakat. Melihat dengan adanya kondisi pandemi *Covid-19*, itu kemudian menyebabkan terjadinya berbagai perubahan dalam segi penyaluran dana kepada masyarakat, tidak hanya itu di Desa Nirannuang Kecamatan Bontomarannu, juga mengalami perubahan infrastruktur jalan yang dimana perencanaannya belum semuanya terealisasi dengan maksimal karena adanya pandemi yang melanda Indonesia yang membuat perbaikan infrastruktur dialihkan untuk penanganan dan pencegahan *Covid-19*, awal dari semua perubahan tersebut itu dimulai dari masuknya wabah ke Indonesia.

Sebagai jalan untuk mengurangi beban hidup masyarakat karena adanya pandemi *Covid-19* ini, maka pemerintah Desa Nirannuang Kecamatan Bontomarannu, itu kemudian mengeluarkan beberapa jenis bantuan yang ada di desa, yaitu;

1. Program Keluarga Harapan (PKH)

Program Keluarga Harapan (PKH) ialah program pemberian bantuan sosial bersyarat kepada Keluarga Miskin (KM) yang ditetapkan sebagai penerima manfaat PKH. Sebagai upaya percepatan penanggulangan kemiskinan. Sebagai sebuah program bantuan sosial bersyarat, PKH membuka akses keluarga miskin terutama ibu hamil dan anak untuk memanfaatkan berbagai fasilitas layanan

kesehatan dan fasilitas layanan pendidikan yang tersedia di sekitar mereka. Melalui PKH, KM di dorong untuk memiliki akses dan memanfaatkan pelayanan sosial dasar kesehatan, pendidikan. Misi besar PKH untuk menurunkan kemiskinan.

#### 2. Bantuan Sosial Tunai (BST),

Pandemi covid-19 memberi dampak yang besar terhadap perekonomian masyarakat, khususnya pada masyarakat terdampak pandemi. Untuk itu, pemerintah memutuskan untuk memberikan bantuan sosial (bansos) yang berupa tunai. Bantuan sosial tunai (BST) adalah bantuan yang sumber dari kemensos republik indonesia yang akan diberikan kepada masyarakat berdasarkan pada data terpadu kesejahteraan sosial.

#### 3. Bantuan Pangan Non Tunai (BPNT)

Bantuan ini diberikan dalam rangka program penanggulangan kemiskinan yang meliputi perlindungan sosial, jaminan sosial, pemberdayaan, rehabilitasi sosial, dan pelayanan dasar. Program ini juga diharapkan mempermudah masyarakat untuk menjangkau layanan keuangan formal diperbankan sehingga mempercepat program keuangan inklusif penyaluran bantuan sosial secara non tunai kepada masyarakat di nilai lebih efisien tepat sasaran, tepat jumlah, tepat waktu, tepat kualitas, serta tepat administrasi. Selain itu, penyaluran bantuan sosial non tunai juga dapat membiasakan masyarakat untuk menabung karena pencairan dana bantuan dapat mereka atur sendiri sesuai kebutuhan. Untuk menyalurkan bantuan sosial non tunai ini, diawali dengan pendaftaran peserta keluarga penerima manfaat.

#### 4. Bantuan Langsung Tunai Desa (BLTD)

Bantuan Langsung Tunai Desa (BLTD), ialah merupakan program jaring pengaman sosial untuk pemulihan ekonomi masyarakat yang terdampak akibat

pandemi covid-19. Covid-19 telah menimbulkan dampak pada aspek sosial, ekonomi dan keuangan selain dampaknya terhadap aspek kesehatan masyarakat. Bantuan langsung melalui dana desa (BLTD) adalah salah satu bantuan yang diberikan dalam upaya menekan dampak pandemi covid-19 bagi warga yang kurang mampu dan belum menerima bantuan dari pusat. Pertimbangan untuk BLTD ini bukan dari segi rumah, tetapi dari segi penghasilan dan kondisi warga, misalnya sakit dalam jangka waktu yang lama akan lebih diprioritaskan untuk menerima BLTD, setelah itu dilakukan pendataan layak atau tidaknya warga itu menerima bantuan.

#### 5. Pemberlakuan Pembatasan Masyarakat Berskala Mikro (PPKM Darurat)

Pemberlakuan Pembatasan Masyarakat Berskala Mikro (PPKM Darurat), ialah kebijakan yang di ambil pemerintah untuk menekan angka penularan covid-19, disisi lain kebijakan ini juga bertujuan untuk mengurangi kebutuhan masyarakat untuk berobat di rumah sakit sehingga tidak membuat lumpuh rumah sakit akibat kelebihan kapasitas oleh pasien covid-19. Kemudian kebijakan ini juga merupakan kebijakan Pemerintah Republik Indonesia untuk memerangi pandemi covid-19 yang sebelumnya pemerintah setempat memberlakukan kebijakan Pembatasan Sosial Berskala Besar (PSBB) yang berlangsung di beberapa wilayah di Indonesia.<sup>8</sup>

Anggaran dana desa pada tahun 2020 telah ditetapkan bahwa 31% dari Rp 72 Triliun semua dana desa di tahun 2020 atau terbilang Rp22,4 Triliun yang kemudian dipergunakan untuk Bantuan Langsung Tunai (BLT). Kebijakan ini dijelaskan dalam Peraturan Menteri Desa, Pembangunan Daerah Tertinggal, serta Transmigrasi (Permendes PDTT) dalam hal ini Nomor 6 Tahun 2020 yang merupakan revisi dari Permendes PDTT Nomor 11 Tahun 2019 mengenai

---

<sup>8</sup> Alexander Zulkarnain Parapat, "Aspek Hukum Penggunaan Dana Desa Untuk Bantuan Masyarakat Akibat Terdampak Covid 19", *Skripsi* (Medan: Fak. Hukum USU, 2021),h, 6-9.

prioritas pembangunan dana desa, yang dimana dana desa ini sebagai alternatif untuk memberikan semua masyarakat yang terdampak secara ekonomi akibat adanya wabah ini.<sup>9</sup>

Adapun yang masyarakat setempat yang kemudian berhak untuk menerima BLT dana desa yaitu, tentu masyarakat yang kurang mampu dalam segi ekonomi, belum terdaftar seperti terjadinya margin error yang akan menyebabkan secara otomatis belum terdaftar, masyarakat yang kehilangan mata pencaharian akibat pandemi Covid, juga belum pernah mendapatkan bantuan yang lainnya seperti PKH, BPNT, atau yang sama sekali belum mendapatkan kartu prakerja. Dana desa yang nantinya akan dialokasikan untuk BLT itu kemudian disesuaikan dengan jumlah keseluruhan dana desa yang didapatkan di masing-masing desa. Selain itu, BPNT atau yang merupakan program sembako telah mengalami perubahan mekanisme penyaluran bantuan yang kemudian tidak lagi berbentuk beras, melainkan disalurkan langsung ke rekening KPM yang nantinya ini akan ditukarkan dengan telur serta beras pada agen yang telah ditetapkan, yang pada akhirnya di tahun 2020 program BPNT berubah menjadi program sembako. Dengan adanya kebijakan tersebut itu kemudian dapat meminimalisir dampak sosial ekonomi di tingkat rumah tangga, program sembako ini juga salah satu upaya pemerintah untuk mengurangi sebagian pengeluaran rumah tangga, terkhusus dalam memenuhi standar kebutuhan pangan yang dalam hal ini penting untuk selalu menjaga kesehatan di masa pandemi *Covid-19*.

Wabah ini tidak diketahui akan berkepanjangan atau tidak, tetapi ini sangat menurunkan investasi yang kemudian akan mengakibatkan beberapa usaha untuk berhenti, serta yang paling merasakan dari dampak wabah ini itu sudah pasti masyarakat menengah ke bawah dikarenakan begitu banyak perusahaan atau

---

<sup>9</sup> Permendes PDPTT Nomor 11 Tahun 2019 mengenai *prioritas pembangunan dana desa*

pabrik yang melakukan pengurangan tenaga kerja secara besar-besaran. Tidak bisa dipungkiri bahwa banyak pedagang kaki lima yang tidak bisa lagi berjualan seperti biasanya dan juga bisa kita lihat banyak pasar yang tutup, yang hal ini akan sulit dalam memenuhi kebutuhan sehari-hari. Makanya pemerintah lebih memprioritaskan dalam penggunaan dana desa dengan maksud untuk memperkuat dan membantu sedikit perekonomian masyarakat yang menurun karena wabah pandemi Covid-19 tersebut.

Perbedaan dalam mengelola dana itu berbeda dari tahun sebelumnya, dalam pengelolaan dana desa mulai dari tahun 2020 sampai dengan 2021, pembangunan yang telah direncanakan itu tidak semua berjalan karena adanya pandemi *Covid-19* yang harus segera mendapatkan penanganan.

Dengan adanya fenomena di atas yang kemudian mendorong peneliti untuk meneliti lebih mendalam terkait tentang **Penyerapan Anggaran Desa Nirannuang di Tengah Pandemi Corona virus Disease 2019**. Selain itu, peneliti juga merupakan salah satu warga desa Nirannuang sehingga peneliti tertarik untuk mengetahui bagaimana penyerapan anggaran pemerintahan desa terutama pada masa pandemi *Covid-19*.

## **B. Fokus Penelitian dan Deskripsi Fokus**

### **1. Fokus Penelitian**

Terkait dengan masalah di atas, maka penelitian ini memfokuskan mengenai Penyerapan Anggaran Desa Nirannuang di Tengah Pandemi Corona Virus Disease 2019, Kecamatan Bontomarannu, Kabupaten Gowa. Dengan fokus penelitian meliputi proses penetapan anggaran serta realisasi anggaran yang dirasakan oleh seluruh warga yang berhak mendapatkan bantuan tersebut.

## **2. Deskripsi Fokus**

Penyerapan Anggaran Desa Nirannuang di Tengah Pandemi Corona Virus Disease 2019. Penelitian ini akan lebih fokus di Desa Nirannuang, Kecamatan Bontomarannu, Kabupaten Gowa dengan objek penelitian masyarakat desa Nirannuang.

### **C. Rumusan Masalah**

Adapun rumusan masalah yang diangkat dalam penelitian tersebut yaitu sebagai berikut:

1. Bagaimana proses penetapan anggaran pemerintah Desa Nirannuang dalam mengelola anggaran di tengah pandemi Corona Virus Disease (Covid-19)?
2. Realisasi anggaran Desa Nirannuang di tengah pandemi Corona Virus Disease (Covid-19)?

### **D. Tujuan Penelitian**

Berdasarkan rumusan masalah seperti yang telah diuraikan diatas, maka tujuan dari penelitian yang akan dicapai adalah sebagai berikut:

1. Untuk mengetahui proses penetapan anggaran pemerintah Desa Nirannuang dalam mengelola anggaran di tengah pandemi Corona Virus Disease 2019 .
2. Untuk mengetahui realisasi anggaran Desa Nirannuang di tengah pandemi Corona Virus Disease 2019.

### **E. Manfaat Penelitian**

#### **1. Manfaat Praktis**

Penelitian ini dapat digunakan sebagai referensi bagi penelitian berikutnya yang dimana akan mengkaji mengenai efektivitas penyerapan anggaran di tengah pandemi itu sendiri.

- a) Dengan adanya penelitian ini diharapkan mampu memberikan bahan pertimbangan bagi pemerintah maupun masyarakat untuk mengetahui bagaimana proses penetapan anggaran pemerintah Desa Nirannuang dalam mengelola anggaran di tengah pandemi Corona Virus Disease 2019 , yang kemudian dapat dijadikan sebagai tolak ukur akan berhasilnya dalam melaksanakan program kerja.
- b) Serta manfaat yang didapatkan oleh mahasiswa itu sendiri adalah memperdalam ilmu pengetahuan tentang penyerapan anggaran desa Nirannuang ditengah pandemi, dan menambah pengalaman dalam meneliti.

## **2. Manfaat Teoritis**

Hasil dari penelitian ini diharapkan dapat menjadi bahan referensi bagi penelitian selanjutnya untuk memperdalam penelitian tentang efektivitas penyerapan anggaran di tengah pandemi, dan diharapkan dengan adanya penelitian ini dapat menambah khazanah pengetahuan.

## **F. Penelitian Terdahulu**

Penelitian terdahulu merupakan uraian penelitian terdahulu yang sudah dilakukan oleh peneliti sebelumnya. Adapun beberapa penelitian terdahulu sebagai berikut:

1. Tulisan Nismawati tentang Pengelolaan dana desa di tengah pandemi covid-19 studi kasus desa Bulu Allaporeng Kecamatan bango Kabupaten Bone.<sup>10</sup> Tulisan ini membahas tentang bagaimana keberhasilan suatu

---

<sup>10</sup> Nismawati, "Pengelolaan Dana Desa di Tengah Pandemi Covid-19 (Studi Kasus di Desa Bulu Allaporeng Kecamatan Bengo Kabupaten Bone)", *Skripsi* (Makassar: Fak. Ilmu Sosial dan Ilmu Politik UNHAS,2021).

daerah otonom dalam mengelola dana atau keuangan daerahnya, yang dimana bahwa semua hak dan kewajiban yang dapat dinilai dengan uang dan segala sesuatu baik berupa uang dan barang yang dijadikan sebagai hak milik daerah berhubung dengan melaksanakan hak serta kewajiban. Dana desa filosofinya ialah, meningkatkan kesejahteraan masyarakat yang ada didesa dan adanya pemerataan dalam pembangunan yang dilaksanakan di desa. Namun dalam penelitian ini, tidak dijelaskan secara rinci mengenai seberapa besar anggaran yang dibutuhkan selama pandemi dan berapa jumlah anggaran yang diterima mulai dari awal munculnya pandemi. Sedangkan dalam peneliti yang akan diteliti nantinya, bahwa berapa anggaran atau berapa persen dari penyerapan anggaran tersebut di awal munculnya pandemi ini. Itulah kemudian membuat peneliti sangat tertarik akan fenomena yang terjadi.

2. Tulisan Achmad Saogi tentang Strategi Percepatan Penyerapan Anggaran Kementerian Di Masa Pandemi Covid-19: Studi Kasus Kementerian Agama Kabupaten Cirebon.<sup>11</sup> Dalam artikel tersebut, membahas tentang bagaimana upaya dalam mempercepat penyerapan anggaran DIPA Kantor Kementerian Agama Kabupaten Cirebon di masa pandemi Covid-19. Dalam hal ini menggunakan strategi yang kemudian dapat dilakukan yaitu, diagnosis yang didalamnya ditemukan kendala-kendala yang dapat mempengaruhi proses percepatan penyerapan anggaran seperti halnya, fasilitas kerja yang masih keterbelakangan, kurangnya Sumber Daya Manusia pada bidang IT, serta rendahnya kapasitas penyimpanan dalam mengirimkan dokumen online yang belum disesuaikan.

---

<sup>11</sup> Achmad Saogi, "Strategi Percepatan Penyerapan Anggaran Kementerian di Masa Pandemi Covid-19: Studi Kasus Kementerian Agama Kabupaten Cirebon", *Jurnal Publika* 8, no. 2 (2020): h.53-68.



3. Tulisan Shasza Yemima Puteri Admodjo dan Muhammad Heru Akhmadi tentang Pelaksanaan Anggaran Prioritas Pemulihan Ekonomi Nasional Pasca Pandemi Covid-19 Pada Satker di Wilayah KPPN Surabaya II.<sup>12</sup> Penelitian ini membahas tentang bagaimana pelaksanaan belanja PEN yang dalam hal ini menemukan faktor yang kemudian dapat mempengaruhi realisasi belanja PEN pada satker wilayah KPPN Surabaya II yang cenderung bertumpuk di akhir tahun anggaran. Realisasinya dapat dikatakan optimal karena secara rata-rata sudah melampaui target realisasinya sebesar 90% kemudian adapun faktor yang dapat mempengaruhi realisasi belanja pada penelitian tersebut itu ada empat yaitu, perencanaan dan revisi anggaran, pelaksanaan anggaran, pengadaan barang dan jasa dan SDM.
4. Tulisan Engkus, Endang Hermawan dan Endah Dwi Rahmawati tentang Pengaruh Perencanaan Anggaran Terhadap Penyerapan Anggaran Pada Dinas Penataan Ruang Kota Bandung.<sup>13</sup> Penelitian ini membahas tentang besarnya pengaruh terhadap perencanaan anggaran pada penyerapan anggaran, untuk mencapai keberhasilan maka pemerintah perlu untuk membuat suatu perencanaan dalam menentukan program serta kegiatan apa saja yang nantinya akan dicapai baik dalam jangka panjang maupun jangka pendek. Pemerintah dalam hal ini APBD sebagai sumber keuangan dalam menutupi dana diberbagai program serta kegiatan yang sudah direncanakan.

---

<sup>12</sup> Shasza Yemima Puteri Atmodjo dan Muhammad Heru Akhmadi, "Pelaksanaan Anggaran Prioritas Pemulihan Ekonomi Nasional Pasca Pandemi Covid-19 Pada Satker di Wilayah KPPN Surabaya II", *Jurnal Administrasi Publik* 7, no 2 (2021): h. 145-166.

<sup>13</sup> Engkus, dkk, "Pengaruh Perencanaan Anggaran Terhadap Penyerapan Anggaran Pada Dinas Penataan Ruang Kota Bandung", *Jurnal Papatung* 3, no 2 (2020): h. 27-34.

Dari beberapa riset yang ada di atas keterbaruan dari penelitian kali ini, lebih memfokuskan terhadap bagaimana penyerapan anggaran Desa Nirannuang di tengah pandemi Covid-19, yang dalam hal ini peneliti akan mencari tahu seberapa besar penyerapan anggaran atau berapa persen yang dialihkan ke dana covid dalam menanggulangi dampak virus tersebut, karena beberapa anggaran seperti infrastruktur jalan yang ada di Desa Nirannuang itu kemudian belum terealisasi disebabkan anggaran yang seharusnya untuk infrastruktur jalan terpaksa dialihkan ke dana Covid-19. Dalam menanggulangi dampak dari Covid-19, maka pemerintah Desa Nirannuang mengeluarkan beberapa bantuan seperti, Program Keluarga Harapan (PKH), Bantuan Sosial Tunai (BST), Bantuan Pangan Non Tunai (BPNT), Bantuan Langsung Tunai Desa (BLTD), dan Pemberlakuan Pembatasan Masyarakat Berskala Mikro (PPKM Darurat). Dalam penelitian ini juga membahas tentang apa saja hambatan yang ditemukan pemerintah Desa Nirannuang dalam mengelola anggaran di tengah pandemi *Covid-19*.

## BAB II

### TINJAUAN TEORITIS

#### A. *Konsep Desa*

Desa adalah serangkaian organisasi terkecil dalam konteks pemerintahan, artinya bahwa tugas-tugas yang diemban desa itu kemudian terbilang ukurannya kecil dibandingkan dengan organisasi pada tingkat pemerintahan kabupaten atau kota maupun provinsi.<sup>1</sup>

Desa menurut Permendagri RI Nomor 113 Tahun 2014 bab 1 pasal 1 mengenai pengelolaan keuangan desa, disebutkan bahwa desa dan desa adat yang di sebut dengan nama lain mengapa kemudian di sebut desa, karena kesatuan masyarakat hukum yang memiliki batas wilayah yang berwenang untuk mengatur dan mengurus urusan pemerintahan, kepentingan masyarakat setempat berdasarkan prakarsa masyarakat, hak asal usul dan hak tradisional yang di akui dan di hormati dalam sistem pemerintahan Negara Kesatuan Republik Indonesia.<sup>2</sup>

Desa juga merupakan *system* tatanan terendah di Negara Kesatuan Republik Indonesia yang teridir atas kesatuan masyarakat hukum terkecil yang telah ada dan tumbuh berkembang seiring dengan sejarah kehidupan masyarakat dan menjadi bagian yang tidak terpisahkan dari tatanan kehidupan bangsa Indonesia. Undang-Undang desa sudah menetapkan desa menjadi ujung tombak pembangunan dan meningkatkan kesejahteraan masyarakat. Desa diberikan wewenang dan dana yang memadai supaya bisa mengelola potensi yang dimilikinya guna menaikkan ekonomi serta kesejahteraan masyarakat. Setiap tahun pemerintah pusat sudah menganggarkan dana desa yang relatif besar bat

---

<sup>1</sup> Sutoro Eko, *Desa Membangun Indonesia* (Yogyakarta: Forum Pengembangan Pembaharuan Desa, 2014), h. 34.

<sup>2</sup> Permendagri RI Nomor 113 Tahun 2014 bab 1 pasal 1 ayat 1.

diberikan pada desa. Selaint itu, desa mempunyai kesempatan untuk menyebarkan ekonomi rakyat melalui pelatihan serta pemasaran kerajinan warga, pembangunan usaha peternakan dan perikanan, dan pengembangan daerah wisata melalui BUMDES (badan usaha milik desa). Hal ini krusial yang dapat diterapkan pada pengelolaan dana desa dengan melibatkan warga merupakan perlunya melakukan aktivitas menggunakan pola swakelola, memakai energi kerja setempat, serta memanfaatkan bahan standar lokal yang terdapat pada desa. Desang menggunakan pola swakelola, berarti diupayakan perencanaan dan pelaksanaan aktivitas tersebut dilakukan secara mandiri oleh desa, sehingga uang yang digunakan buat pembangunan tersebut tidak akan mengalir keluar dari desa.<sup>3</sup>

Daerah dan desa pada dasarnya merupakan bagian dari negara yaitu Negara Kesatuan Republik Indonesia, yang memiliki hukum baik daerah, desa maupun masyarakat, artinya tidak warga yang bisa lepas dari hukum negara. Olehnya itu, erat kaitannya antara desa maupun kabupaten/kota untuk selalu taat pada aturan hukum negara yang sudah jelas harus dijalankan oleh warga desa. Hal ini berbeda dari ketundukan desa secara hukum maupun secara langsung pada hirarki kekuasaan. Definisi serta makna tersebut dalam UU No. 6 tahun 2014 menjelaskan bahwa desa merupakan organisasi campuran yang terbagi menjadi masyarakat ber pemerintah dan pemerintahan lokal, artinya desa ini tidak hanya identik dengan kepala desa maupun pemerintah desa.

Dengan disahkannya UU Nomor 6 Tahun 2014 mengenai desa, diharapkan segala kepentingan dan kebutuhan masyarakat desa dapat diakomodir dengan baik, dengan adanya kesempatan yang lebih besar bagi desa untuk mengurus tata pemerintahannya sendiri serta pemerataan pelaksanaan pembangunan diharapkan dapat meningkatkan kesejahteraan dan kualitas hidup masyarakat desa, sehingga

---

<sup>3</sup> Buku Saku Dana Desa, h. 1.

permasalahan seperti kesenjangan antar wilayah, kemiskinan, dan masalah sosial budaya lainnya diminimalisir. UU Nomor 6 tahun 2014 beserta peraturan dan pelaksanaannya telah mengamanatkan pemerintah desa untuk mandiri dalam mengelola pemerintahan dan berbagai sumber daya alam yang dimiliki, termasuk didalamnya pengelolaan keuangan dan kekayaan milik desa. Dalam APBN-P 2015 telah dialokasikan dana desa sebesar Rp. 20,776 triliun kepada seluruh desa yang tersebar di Indonesia. Jumlah desa yang ada saat ini sesuai Permendagri 39 tahun 2015 sebanyak 74.093 desa. Selain dana desa, sesuai UU Desa pasal 72, “desa memiliki pendapatan asli desa dan pendapatan transfer berupa alokasi dana desa bagian dari hasil pajak dan retribusi kabupaten atau kota dan bantuan keuangan dari APBN Provinsi/Kabupaten/Gowa”.<sup>4</sup>

Pada tahap perencanaan dan penganggaran, pemerintah desa harus melibatkan masyarakat desa yang direpresentasikan oleh Badan Musyawarah Desa (BPD), sehingga program kerja dan kegiatan yang disusun dapat mengakomodir kepentingan dan kebutuhan masyarakat desa serta sesuai dengan kemampuan yang dimiliki oleh desa. Selain itu, pemerintah desa harus bisa menyelenggarakan pencatatan, atau minimal melakukan pembukuan kas transaksi keuangannya sebagai wujud pertanggungjawaban keuangan yang diakukannya. UU Nomor 6 tahun 2014 perihal desa pasal 71 ayat (1) menjelaskan tentang keuangan desa, artinya seluruh hak dan kewajiban desa yang dapat dinilai dengan uang serta segala sesuatu berupa uang dan barang yang berkaitan dengan pelaksanaan hak dan kewajiban desa. Definisi keuangan desa tersebut jika dibandingkan dengan definisi keuangan negara dalam UU No. 17/2003 mengenai keuangan negara, maka secara gramatikal hanya istilah negara pada definisi keuangan negara yang diganti menjadi kata desa. Adapun definisi keuangan

---

<sup>4</sup> Petunjuk pelaksanaan bimbingan dan konsultasi pengelolaan keuangan desa, hal 1.

negara berdasarkan pasal 1 (1), yakni keuangan negara artinya semua hak serta kewajiban negara yang dapat dievaluasi dengan uang dan segala sesuatu baik berupa uang maupun berupa barang yang dapat dijadikan milik negara berhubung dengan pelaksanaan hak dan kewajiban tersebut.<sup>5</sup>

## **B. Konsep Penyerapan Anggaran**

### **1. Pengertian Penyerapan Anggaran**

Penyerapan anggaran adalah bentuk tahapan dari siklus anggaran yang di mulai pada awal perencanaan anggaran, penetapan dan pengesahan oleh Dewan Perwakilan Rakyat (DPR), penyerapan anggaran, pengawasan anggaran serta pertanggungjawaban penyerapan anggaran.<sup>6</sup>

Menurut Mardiasmo, penyerapan anggaran menguraikan *skill* pemerintah dalam melakukan serta mempertanggungjawabkan kegiatan yang sudah direncanakan, penyerapan anggaran pemerintah daerah juga termasuk akumulasi dari penyerapan anggaran yang dilakukan oleh masing-masing Satuan Kerja Perangkat Daerah (SKPD).

Dari pemaparan penyerapan anggaran diatas, dapat dipahami bahwa penyerapan anggaran ialah sebuah indikator yang memperlihatkan keberhasilan program atau kebijakan pemerintah. Rasio pada realisasi anggaran itu kemudian membuktikan telah terserapnya anggaran dalam berbagai program yang telah diterapkan.

---

<sup>5</sup> Moch Wahyu dan Sigit Ratnanto. "Analisis Penyerapan Dana Desa Mojosari Kecamatan Kras Kabupaten Kediri Tahun 2016". *Jurnal penelitian Manajemen Terapan (PENATARAN)* 2, NO 1 (2017): h.44.

<sup>6</sup> Egiastyo Dwi Kuncoro, "Analisis Penyerapan Anggaran Pasca Penerapan Aplikasi Sipp Pada Satker Pelaksanaan Jalan Nasional Wil.I Dinas PU Prov.Kaltim". *Jurnal Administrasi Bisnis* 1, no 4 (2013): h. 365-373.

## 2. Faktor-Faktor Yang Mempengaruhi Penyerapan Anggaran

Terdapat empat faktor-faktor yang dapat mempengaruhi penyerapan anggaran yaitu sebagai berikut;<sup>7</sup>

### a. Faktor Politik Anggaran

Salah satu faktor yang dapat berpengaruh pada penyerapan anggaran adalah faktor politik anggaran. Ini dikarenakan anggaran yang dipakai sebagai prioritas serta kebutuhan dari prioritas tersebut yang dimana penggunaan anggaran publik ini bukan hanya proses teknis maupun manajerial tetapi juga ada bersifat politis.

### b. Faktor Perencanaan Anggaran

Salah satu permasalahan yang kemudian muncul dalam perencanaan anggaran biasanya dikarenakan adanya konsep perencanaan yang belum begitu matang dalam menentukan anggaran yang nantinya akan berakibat pada program kerja yang tidak berjalan secara baik sesuai yang telah direncanakan. Dengan adanya permasalahan ini menyebabkan lemahnya tingkat perencanaan yang juga menjadi kendala dalam pembuatan perencanaan sehingga prosesnya menjadi lambat.

### c. Faktor Sumber Daya Manusia

Faktor sumber daya manusia juga merupakan salah satu faktor yang mempengaruhi penyerapan anggaran, dimana sumber daya manusia ini dapat mempengaruhi keterlambatan penyerapan anggaran belanja yang kemudian juga sedikitnya jumlah pegawai, dan perangkapan pekerjaan, serta pola mutasi yang tidak terstruktur.

---

<sup>7</sup> Rifka Ramadhani dan Mia. "Pengaruh Regulasi Politik Anggaran, Perencanaan Anggaran, Sumber Daya Manusia dan Pengadaan Barang/Jasa Terhadap Penyerapan Anggaran Belanja Pada OPD Provinsi Sumatera Barat", *Jurnal Eksplorasi Akuntansi* 1, no. 2 (2019): h.713-726.

d. Faktor Pengadaan Barang/Jasa

Adanya faktor pengadaan barang dan jasa itu kemudian memiliki dampak yang signifikan terhadap penyerapan anggaran satuan kerja, dimana jika satuan kerja yang kurang baik dalam melaksanakan kegiatan dapat terjadi kecenderungan dalam memperlambat penyerapan anggaran satuan kerja.

**C. Konsep Anggaran Pendapatan dan Belanja Desa (APBDesa)**

**1. Pengertian APBDesa**

Menurut Sumpeno, bahwa (APBDesa) merupakan rencana tahunan keuangan desa yang diterapkan pada peraturan desa yang berisi sumber pendapatan dan belanja untuk mendukung kebutuhan program pembangunan desa yang bersangkutan.

Menurut Sujarweni (APBDesa) merupakan tanggung jawab dari manajemen desa dalam memberikan informasi tentang semua desa untuk masyarakat dan pemerintah atas pengelolaan dana desa dan pelaksanaannya.

Menurut Hasan, menyatakan bahwa Anggaran Pendapatan Belanja Desa atau APBDesa merupakan peraturan desa yang memuat sumber-sumber penerimaan dan alokasi pengeluaran desa dalam waktu satu tahun. APBDesa juga terdiri atas bagian Pendapatan Desa, Belanja Desa dan Pembiayaan. Rancangan APBDesa di bahas dalam musyawarah perencanaan pembangunan desa.

Dana desa adalah dana APBN yang diperuntukkan bagi desa yang ditransfer melalui APBD Kabupaten atau kota dan diprioritaskan untuk pelaksanaan pembangunan dan pemberdayaan masyarakat desa. Tujuan dari diadakannya Dana Desa ialah:<sup>8</sup>

a. Untuk meningkatkan pelayanan publik di desa;

---

<sup>8</sup> Kemenkeu.go.id, Dana Desa: Pengertian, Sumber Dana, Penyaluran Dana, dan Prioritasnya, <https://djp.kemenkeu.go.id/kppn/bukittinggi/id/data-publikasi/artikel/2951-dana-desa-pengertian,-sumber-dana,-penyaluran-dana,-dan-prioritasnya.html>, diakses pada tanggal 1 Februari 2023



- b. Mengentaskan kemiskinan;
- c. Memajukan perekonomian Desa;
- d. Mengatasi kesenjangan pembangunan antar desa;
- e. Memperkuat masyarakat desa sebagai subjek pembangunan

Dana Desa diprioritaskan untuk pembiayaan pelaksanaan program dan kegiatan berskala lokal desa dengan tujuan untuk meningkatkan kesejahteraan masyarakat desa dan kualitas hidup masyarakat serta penanggulangan kemiskinan. Prioritas Dana Desa dialokasikan untuk membiayai bidang pemberdayaan masyarakat didasarkan atas kondisi dan potensi desa, sejalan dengan pencapaian target RPJMDes dan RKPDes setiap tahunnya, melalui:

- a. Dana Desa diprioritaskan untuk pemenuhan kebutuhan dasar meliputi:
  - 1) Pengembangan pos kesehatan Desa dan Polindes;
  - 2) Pengelolaan dan pembinaan Posyandu; dan
  - 3) Pembinaan dan pengelolaan Pendidikan Anak Usia Dini (PAUD).
- b. Dana Desa diprioritaskan untuk pembangunan sarana dan prasarana desa, yang diantaranya dapat meliputi:
  - 1) Pembangunan dan pemeliharaan sarana dan prasarana jalan desa;
  - 2) Pembangunan dan pemeliharaan sarana dan prasarana jalan usaha tani;
  - 3) Pembangunan dan pemeliharaan sarana dan prasarana embung desa;
  - 4) Pembangunan energi baru dan terbarukan;
  - 5) Pembangunan dan pemeliharaan sanitasi lingkungan;
  - 6) Pembangunan dan pengelolaan air bersih berskala desa;
  - 7) Pembangunan dan pemeliharaan irigasi tersier;
- c. Dana Desa diprioritaskan untuk pengembangan potensi ekonomi lokal guna meningkatkan kapasitas masyarakat desa dalam pengembangan

wirausaha, peningkatan pendapatan, serta perluasan skala ekonomi masyarakat desa.

Jika dilihat dari pengertian anggaran pendapatan dan belanja desa diatas itu kemudian dapat disimpulkan bahwa APBDesa ini merupakan sebuah dokumentasi dari hasil kesepakatan bersama antara pemerintah desa dan badan permusyawaratan desa yang didalamnya membahas mengenai belanja yang kemudian diterapkan dalam melakukan kegiatan pemerintah desa di masa jangka waktu satu tahun. APBDesa juga disusun baik dengan adanya RPJMDesa, RKP Desa, serta APBDes di tahun sebelumnya.

Fungsi pemerintah dalam perekonomian dapat dikelompokkan menjadi 3 (tiga) fungsi, diantaranya fungsi alokasi, yang artinya berkaitan dengan alokasi anggaran pemerintah untuk tujuan pembangunan, terutama dalam melayani kebutuhan masyarakat dan mendukung penciptaan akselerasi pertumbuhan ekonomi yang tinggi dan berkualitas, fungsi distribusi yaitu berkaitan dengan distribusi pendapatan dan subsidi dalam upaya peningkatan kesejahteraan rakyat, dan fungsi stabilisasi artinya berkaitan dengan upaya agar menjaga stabilitas dan akselerasi kinerja ekonomi sehingga perekonomian tetap pada kondisi yang produktif, efisien, dan stabil.<sup>9</sup>

## **2. Struktur Anggaran Pendapatan dan Belanja Desa (APBDesa)**

Struktur anggaran pendapatan dan belanja desa dalam hal ini terbagi menjadi enam bagian yaitu sebagai berikut;

### **a. Pendapatan Desa**

Menurut Permendagri Nomor 113 Tahun 2014 Pasal 9 ayat 1 menyatakan bawah pendapatan desa merupakan seluruh penerimaan uang yang didapatkan

---

<sup>9</sup> Muhammad Zainul Abidin, "Tinjauan atas Pelaksanaan Keuangan Desa dalam Mendukung Kebijakan Dana Desa" *Jurnal Ekonomi dan Kebijakan Publik* 6, no 1 (2015), h: 61-76.

melalui rekening desa yang dalam hal ini terbilang satu tahun anggaran yang perlu lagi kembali oleh desa yang kemudian ini merupakan hak desa sendiri. Pendapatan desa juga terbagi menjadi beberapa bagian, diantaranya;

- 1) Pendapatan Asli Desa, merupakan sebuah pendapatan yang dihasilkan dari adanya potensu dalam desa yang berupa terciptanya usaha desa, hasil aset, swadaya, serta adanya partisipasi dan kerja sama yang baik.
- 2) Transfer, berasal dari entitas lain yang meliputi pemerintah kota dan kabupaten, pemerintah provinsi, dan pemerintah pusat yang terdiri dari dana desa, bagi hasil pajak daerah kabupaten atau kota, alokasi dana desa, serta ada juga bantuan keuangan dari APBD provinsi, dan bantuan keuangan dari APBD kabupaten atau kota.
- 3) Pendapatan lain-lain, ini biasanya sebagai bentuk hibah atau berupa sumbangan-sumbangan dari pihak ketiga yang tidak terikat dalam pendapatan desa yang sah.<sup>10</sup>

#### b. Belanja Desa

Belanja desa ini berisi tentang seluruh pengeluaran dari rekening desa yang sudah menjadi tanggung jawab desa dalam satu tahun anggaran dan pembayarannya tidak akan dapat diperoleh kembali oleh desa. Belanja desa ini digunakan dalam hal mendanai penyelenggaraan kewenangan desa yang kemudian terbagi menjadi lima kelompok, diantaranya penyelenggaraan pemerintahan desa, pelaksanaan pembangunan desa, pembinaan kemasyarakatan desa, serta belanja tak terduga. Belanja desa juga ini terbagi dalam kegiatan RKPDesa, yaitu;

---

<sup>10</sup> Pemerintah Dalam Negeri, Peraturan Nomor 113 Tahun 2014 Pasal 9 ayat 1, tentang *pendapatan desa*

- 1) Belanja Pegawai, ini diperuntukkan untuk pengeluaran penghasilan tetap tunjangan untuk kepala desa serta semua perangkat desa dan juga tunjangan BPD yang pelaksanaannya di bayar setiap bulan.
- 2) Belanja Barang dan Jasa, ini diperuntukkan untuk hal yang bermanfaat yang nilainya kurang dari 12 bulan, seperti pembelian alay perlengkapan kantor, pakaian dinas dan atributnya, bahan atau material, upah kerja, operasional pemerintah desa, makanan dan minuman ketika diadakan rapat, perjalanan ketika dinas, dan operasional BPD.
- 3) Belanja Modal, ini hampir sama dengan belanja barang dan jasa yang manfaatnya ini digunakan dalam jangka waktu 12 bulan yang dapat digunakan untuk kegiatan penyelenggaraan kewenangan desa.

#### c. Pembiayaan Desa

Pembiayaan desa ini merupakan cakupan dari seluruh penerimaan yang kemudian perlu dibayar kembali atau seperti pengeluaran yang nantinya akan diperoleh kembali, yang tidak hanya untuk tahun anggaran yang bersangkutan tetapi juga tahun anggaran selanjutnya yang terdiri dari Sisa Lebih Perhitungan Anggaran (SILPA).<sup>11</sup>

#### D. *Konsep Corona Virus Disease 2019*

Covid-19 merupakan kepanjangan dari Coronavirus Disease 2019. Penyakit menular dan mematikan yang disebabkan oleh SARSCoV-2, salah satu jenis dari coronavirus. Virus ini pertama kali ditemukan pada tanggal 1 Desember 2019 di china, tepatnya di daerah Wuhan Provinsi Hubei, China. Indonesia mengkonfirmasi pada senin 2 Maret melalui konferensi pers Presiden RI, adapun tanggapan lain bahwa virus Covid-19 ini masuk pada bulan januari. Sejak

---

<sup>11</sup> LeonardoYosua Liando, dkk, "Analisis Pengelolaan dan Pertanggungjawaban Anggaran Pendapatan dan Belanja Dana Desa di Kolongan Kecamatan Kombi Kabupaten Minahasa", *Jurnal EMBA* 5, no 2 (2017): h.1474-1483.

munculnya virus ini, tanggap darurat pun diumumkan oleh pemerintah Indonesia terkait penyebaran virus Covid-19, maka banyak kebijakan pemerintah pusat maupun daerah yang dilaksanakan untuk tindakan pencegahan.<sup>12</sup> (Malida, 2020).

Covid-19 merupakan jenis penyakit yang sebelumnya tidak diidentifikasi pada masyarakat khususnya Indonesia, yang kemudian virus ini tidak hanya ditularkan kepada manusia tetapi juga pada hewan, akan tetap penularan pada hewan belum ditemukan sumbernya. Jika dilihat dari beberapa penelitian ada banyak yang beranggapan bahwa *covid-19* dapat menular melalui batuk ataupun bersin<sup>13</sup>.

Dampak wabah Covid-19 terlihat hampir di seluruh sektor kehidupan masyarakat. Aktivitas sosial dilarang dan ditunda sementara waktu, melemahnya ekonomi, pelayanan transportasi dikurangi dan diatur dengan ketat, pariwisata ditutup, pusat perbelanjaan sepi pengunjung, begitu pula pada sektor informal di masyarakat dihimbau untuk tidak membuka aktivitas ekonominya yang menjalankan interaksi seperti; Ojek online, Sopir angkot, pedagang kaki lima, Pedagang keliling, UMKM dan kuli kasar penurunan pendapatan. Pusat-pusat perdagangan, seperti mal, pasar tanah abang yang biasanya ramai dikunjungi oleh masyarakat mendadak sepi dan saat ini ditutup sementara. Sektor pariwisata mengalami penurunan, pemerintah menutup tempat wisata, tempat hiburan. Bekerja dan belajar pun dilakukan di rumah secara online.

Kebijakan yang di keluarkan pemerintahan pusat dengan kordinasi dengan pemerintahan daerah dalam menangani wabah Covid-19 ini dengan melakukan kebijakan percepatan alokasi anggaran dengan cara refocusing anggaran dan

---

<sup>12</sup> Malida Magista, Buku Saku Desa Tangguh COVID-19, (Yogyakarta: UGM Press, 2020), h. 2

<sup>13</sup> Ririn Noviyanti Putri, "Indonesia dalam Menghadapi Pandemi", *Jurnal Ilmiah Universitas Batanghari Jambi* 20, no 2 (2020): h. 705-709.

perubahan alokasi anggaran untuk penanganan Covid-19, di daerah dilakukan melalui optimalisasi penggunaan Belanja Tidak Terduga (BTT) sesuai dengan peraturan Menteri Dalam Negeri no 21 Tahun 2011, yang dimana diprioritaskan untuk penanganan kesehatan. BTT digunakan untuk penyediaan sarana dan prasarana kesehatan, fasilitas kesehatan, perekrutan tenaga medis, pemberian disinfektan dan penyewaan rumah singgah isolasi, serta penanganan kesehatan lainnya. Penanganan dampak ekonomi, dilakukan dengan pengadaan bahan pangan dan kebutuhan pokok masyarakat, pemberian insentif, pemberian stimulus kepada UMKM dan penanganan dampak ekonomi lainnya. Penyediaan Jaring Pengaman Sosial, dilakukan dengan memberikan hibah/bansos dalam bentuk uang dan/atau barang dari pemerintah daerah.<sup>14</sup>

Kebijakan yang dilakukan pemerintah dalam memutus rantai penyebaran *covid-19* adalah dengan cara menghimbau masyarakat untuk tetap menjaga imun, menjaga jarak, mematuhi protokol kesehatan seperti, mencuci tangan, memakai masker dan menghindari kerumunan. Penerapan protokol kesehatan sudah menjadi tugas utama kita untuk memperbaiki keadaan menjadi lebih baik serta kondusif. Olehnya itu, hal yang kemudian dapat dilakukan seluruh warga Indonesia yaitu kembali kepada pemerintah yang harus lebih menekankan regulasi penyebaran informasi supaya menghindari informasi yang salah serta tidak akurat keberadaannya yang dampaknya akan membahayakan kondisi, karena setiap individu memiliki interpretasi subjektif terhadap informasi yang diberikan. Selain itu, penggunaan media sebagai alat alternatif untuk mencari sumber informasi tentang Covid-19 juga termasuk salah satu strategi untuk mencari sebuah berita tentang covid-19 tersebut. Olehnya itu media berperan sebagai bentuk

---

<sup>14</sup> Peraturan Menteri Dalam Negeri No. 21 Tahun 2021, tentang *Penanganan Kesehatan*.

komunikasi, serta memiliki proses sebagai media pengiriman lalu mengkomunikasikan sebuah berita.<sup>15</sup>

Ada beberapa strategi yang dilakukan pemerintah dalam menghambat percepatan kasus *covid-19* tersebut adalah;

1. Strategi Promotif

Artinya pemerintah berusaha untuk mengajak masyarakat untuk selalu menjaga kekebalan tubuh, selalu menerapkan pola hidup yang sehat untuk mempersiapkan diri dalam menghadapi *covid-19*.

2. Strategi Preventif

Artinya pemerintah melalui Kementerian Kesehatan telah mengeluarkan kebijakan Pembatasan Sosial Berskala Besar (PSBB) yang dimana sebelumnya telah menetapkan adanya *social distancing* dan *physical distancing*.

3. Strategi Kuratif

Artinya seluruh masyarakat yang terjangkit *covid-19* akan segera ditangani dengan cara memberikan obat yang sudah dipakai pada wabah sebelumnya dengan dosis yang tinggi dibawah pengawasan dokter.<sup>16</sup>

Seperti yang ada di atas tentang strategi yang dilakukan oleh pemerintah, maka diartikan bahwa pemerintah Indonesia tidak tinggal diam dengan adanya hal tersebut. Berbagai macam cara serta upaya dilakukan untuk mencegah wabah yang tidak tahu akan sampai kapan, bahkan setiap hari kasus tentang positif covid-19 terus bertambah. Selain yang ada di atas, salah satu strategi atau langkah yang pemerintah ambil dalam menanggulangi wabah tersebut adalah dengan menetapkan kebijakan terkait vaksinasi, seperti yang kita ketahui bahwa vaksinasi

---

<sup>15</sup> Raihan Akbar Khalil, dkk, "Perilaku Menentang Protokol Kesehatan di Pengaruhi Oleh Teori Konspirasi Virus Covid-19 di tinjau dengan Teori Interiaksionisme Simbolik", *Jurnal Kolaborasi Resolusi Konflik* 3, no 2 (2021); h. 168-178.

<sup>16</sup> Idah Wahidah, dkk, "Analisis Perencanaan Pemerintah dan Masyarakat dalam Berbagai Upaya Pencegahan", *Jurnal Manajemen dan Organisasi (JMO)* 11, no 3 (2020): h.179-188.

juga merupakan salah satu proses pemberian vaksin ke dalam tubuh manusia, baik itu orang yang sudah terpapar Covid-19 maupun yang belum. Tak hanya itu, vaksin juga sering dikenal dengan imunisasi untuk mencegah penyakit serta menjaga kekebalan tubuh manusia. Dengan adanya kebijakan vaksinasi ini, maka pemerintah Indonesia mempunyai tujuan untuk bagaimana berupaya menurunkan jumlah korban kesakitan serta kematian yang tidak lain disebabkan oleh adanya Covid-19 tersebut. Olehnya itu, tidk ada ruginya ketika kita sebagai warga mengikuti semua kebijakan serta arahan dari pemerintah.<sup>17</sup>

Keadaan seperti ini mendorong pemerintah untuk mampu mengoptimalkan pemanfaatan teknologi dalam pelayanan publik. Pemerintah juga sepatasnya memberikan hak setiap warga negara melalui layanan dengan memanfaatkan teknologi seperti layanan elektronik. Pemerintah daerah yang mempunyai peran penting dalam menekan angka penularan kasus positif Covid-19 selama ini menjadi beban yang terus meningkat. Hal ini disebabkan karena pemerintah daerah harus tetap menjalankan roda pemerintahan pada tingkat daerah dengan cara tetap menjalankan pelayanan kepada masyarakat di sampng juga di tuntut untuk bisa menjaga keselamatan masyarakatnya dari ancaman Covid-19. Kita tahu bahwa Covid-19 tersebut bukan hanya mengancam kesehatan manusia saja, tetapi juga sudah mempengaruhi kemerosotan ekonomi dunia.<sup>18</sup>

Sejak awal penyebaran sampai dengan saat sekarang ini, Indonesia belum berhasil menuntuskan pandemi Covid-19 yang terjadi. Upaya mengantisipasi lebih awal tentang penyebaran Covid-19 sampai dengan mengurangi dampak

---

<sup>17</sup> Daud Rismana dan Hariyanto, “Perspektif Teori Sistem Hukum dalam Kebijakan Vaksinasi di tengah Pandemi Covid-19”, *Jurnal IUS Kajian Hukum dan Keadilan* 9, no 3 (2021);h. 1-16.

<sup>18</sup> Dhona Fitriliawati Supriyanto, dkk, “Analisis Kinerja Pelayanan Publik di Masa Pandemi (Studi Pelayanan Kartu Tanda Penduduk Elektronik (E-KTP) Kabupaten Karawang)”, *Juenal Ranah Publik Indonesia Kontemporer* 1, no 1 (2021):h. 40-49.



meluas yang ditimbulkannya, masih belum menunjukkan hasil yang memuaskan. Walaupun pemerintah telah melakukan upaya demi menekan angka penyebaran Covid-19, namun sampai saat ini justru dilaporkan terjadinya peningkatan kasus virus corona di banyak daerah di Indonesia. Padahal, masyarakat telah mengindahkan himbauan serta peraturan dalam beraktifitas sehari-hari, misalnya memakai masker, menerapkan jarak fisik, serta mencuci tangan. Dampak wabah Covid-19 terlihat hampir seluruh sektor kehidupan masyarakat. Aktivitas sosial dilarang dan ditunda sementara waktu, melemahnya ekonomi, pelayanan transportasi di batasi dan dijaga dengan ketat, pariwisata di tutup untuk sementara, pusat perbelanjaan sunyi pengunjung dan ditutup sektor informan seperti, ojek *online*, sopir angkot, pedagang kaki lima, pedagang keliling, UMKM dan kuli kasar penurunan pendapatan.<sup>19</sup>



---

<sup>19</sup> Budi dan Syaiful Anwar, “Strategi Pemerintah Republik Indonesia dalam Menghadapi Pandemi Covid-19 dari Persepektif strategi perang semesta”, *Jurnal Strategi Pertahanan Semesta* 6, no 1 (2020): h. 1-30.

## **BAB III**

### **METODE PENELITIAN**

#### **A. Lokasi Penelitian**

Penelitian dari penyerapan anggaran Desa Nirannuang di tengah pandemi Corona Virus Disease (Covid-19), ini dilakukan di Desa Nirannuang Kecamatan Bontomarannu Kabupaten Gowa. Dalam mencapai kesejahteraan dan upaya untuk memajukan desa ini, itu kemudian penyelenggara pemerintah desa sangat membutuhkan partisipasi dari masyarakatnya yang tidak lain untuk ikut serta dalam mengawasi jalannya pemerintahan desa. Olehnya itu, peneliti dan juga merupakan salah satu dari masyarakat Desa Nirannuang, melakukan penelitian tersebut guna untuk mendapatkan data, informasi, keterangan serta hal-hal yang kemudian berhubungan dengan keperluan penelitian.

#### **B. Jenis dan Tipe Penelitian**

Jenis dan tipe penelitian yang akan digunakan dalam penelitian tentang Penyerapan Anggaran Desa Nirannuang Ditengah Pandemi, yaitu;

##### **1. Jenis Penelitian**

Jika dilihat dari rumusan masalah diatas, maka jenis penelitian yang kemudian digunakan dalam penelitian ini adalah kualitatif. Menurut Krik dan Miller, penelitian kualitatif merupakan sebuah tradisi khusus dibidang ilmu-ilmu sosial yang secara fundamental bergantung pada mengamati orang dalam batas teritorial mereka dan interaksinya dengan menggunakan bahasa dan istilah mereka sendiri<sup>1</sup>. Seperti yang teridentifikasi dalam sosiologi, antropologi budaya, dan ilmu-ilmu politik dan diantara disiplin ilmu lainnya yang dipandang sebagai sesuatu yang naturalistik, etnografik dan partisipatoris, serta penelitian kualitatif ini secara tidak langsung mempunyai komitmen terhadap aktivitas lapangan. Jadi

---

<sup>1</sup> Muslim Salam, *Metodologi Penelitian Sosial Kualitatif Mengugat Doktrin Kuantitatif*. (Makassar, 2011). h. 26.

penelitian kualitatif adalah penelitian yang bertujuan untuk memahami suatu fenomena yang terjadi pada subjek penelitian yang meliputi; perilaku, persepsi, motivasi serta tindakan dan lain sebagainya. Tipe penelitian ini ialah deskripsi analisis karena penelitian ini mengarahkan fakta dan argument yang tepat, olehnya itu penelitian ini dimaksudkan untuk mendapatkan data dan informasi terkait suatu gejala yang ada. Jadi, tujuan penelitian itu sendiri ialah untuk membuat penjelasan secara sistematis, aktual, dan akurat mengenai fakta-fakta yang ada.<sup>2</sup>

## **2. Tipe Penelitian**

Dalam penelitian tersebut menggunakan tipe studi kasus yang dimana data ini dapat diperoleh dari seluruh pihak yang bersangkutan, baik secara wawancara, observasi serta dokumentasi. Segala cara dalam memperoleh data itu kemudian tujuannya untuk saling melengkapi. Seperti halnya jika data yang didapatkan dari hasil wawancara belum lengkap, maka harus dicari lewat cara lain misalnya, observasi dan dokumentasi.

### **C. Fokus Penelitian**

Fokus penelitian ini adalah membahas bagaimana penyerapan anggaran pada masa pandemi yang dimana pandemi ini menekankan perekonomian dari berbagai sudut, tidak terkecuali terhadap perekonomian desa. Dengan adanya sumber daya ekonomi dan sosial, terutama Anggaran Pendapatan dan Belanja Desa (APBDes) dan dana desa, maka dapat berkontribusi dalam penanganan *covid-19*.

Kemudian yang dilakukan peneliti ialah mencari tahu terkait apa saja hambatan-hambatan yang terjadi selama adanya virus pandemi covid-19 yang melanda indonesia, yang kemudian mengharuskan terjadinya penyerapan

---

<sup>2</sup> Sugiyono, "Metode Penelitian Pendidikan Pendekatan Kualitatif, Kuantitatif" (Bandung: Alfabeta, 2008) h.89

anggaran guna untuk segera mendapatkan penanganan dan pencegahan covid-19.

#### **D. Sumber Data Penelitian**

Penelitian tersebut menggunakan jenis data primer dan sekunder sesuai dengan tujuan dari penelitian ini.

##### **1. Data Primer**

Data primer ini merupakan sumber data yang langsung diperoleh dari sumber aslinya. Jenis dari data primer ini dapat diperoleh dari lapangan berupa observasi dan hasil wawancara dengan pemerintah Desa Nirannuang serta tokoh masyarakat dan seluruh penerima bantuan yang ada di Desa Nirannuang yang bersedia memberikan data dan informasi yang nantinya dibutuhkan oleh penelitian.

##### **2. Data Sekunder**

Data sekunder ini merupakan sebuah data yang didapatkan yang kemudian dikumpulkan oleh peneliti dari sumber-sumber yang telah ada. Data ini dapat digunakan dalam menguatkan serta mendukung informasi dari data primer, yang dimana data ini dapat diperoleh dari bahan pustaka, literatur, penelitian terdahulu, buku dan sebagainya, yang dalam hal ini berupa jumlah anggaran, dokumentasi kegiatan, dan seluruh informasi yang menyangkut dengan judul penelitian. Jadi, proses mengumpulkan data dari penelitian ini yaitu dengan cara mengamati.<sup>3</sup>

#### **E. Informan Penelitian**

Informan penelitian merupakan narasumber atau orang yang dimintai keterangan yang berkaitan dengan penelitian yang akan dilaksanakan. Informan penelitian ini hanya orang-orang yang mengetahui pokok dari permasalahan penelitian yang diharapkan mampu memberikan data secara obyektif, netral dan juga dapat dipertanggungjawabkan. Adapun informan dari penelitian mengenai

---

<sup>3</sup> John W Cresweel, Pendekatan Kualitatif dan Kuantitatif (Yogyakarta; Pustaka Pelajar 2012) h. 262

Penyerapan Anggaran Desa Nirannuang Ditengah Pandemi Corona Virus Disease (Covid-19) adalah sebagai berikut;

1. Sekretaris Desa Nirannuang
2. Bendahara Desa Nirannuang
3. Staff Desa Nirannuang
4. Tokoh Masyarakat

#### **F. Teknik Pengumpulan Data**

Teknik Pengumpulan data merupakan suatu proses dan cara yang digunakan oleh peneliti dalam mengumpulkan sebuah data, dan instrumen pengumpulan data ialah alat bantu yang kemudian dipilih dan dapat digunakan oleh peneliti dalam proses pengumpulan data supaya dapat menjadi sistematis dan mudah. Adapun teknik pengumpulan data yang akan digunakan dalam penelitian ini ialah;

##### **1. Observasi**

Observasi ini dilakukan melalui pengamatan yang disertai dengan pencatatan-pencatatan terhadap suatu fenomena atau perilaku obyek sasaran. Observasi yang dimaksud adalah berupa pengamatan yang dilakukan secara cermat yang tidak menggunakan alat bantu seperti telinga, penciuman, mulut dan kulit. Namun, diperoleh dengan tempat, pelaku, kegiatan, objek, perbuatan, kejadian, waktu dan perasaan. Observasi juga merupakan cara pengumpulan data yang dilakukan oleh peneliti sebelum melakukan wawancara sehingga harus mengamati lingkungan dari objek dan subjek penelitian sehingga memahami betul fenomena yang terjadi terkait dengan judul penelitian dengan demikian, peneliti mendapat gambaran dari proses selanjutnya. Olehnya itu, peneliti melakukan

pengamatan langsung yang berhubungan dengan Penyerapan Anggaran Desa Nirannuang Ditengah Pandemi Corona Virus Disease (Covid-19).<sup>4</sup>

## **2. Wawancara**

Wawancara ini adalah sebuah metode pengumpulan data yang dilakukan dengan cara bertanya langsung atau berkomunikasi secara langsung dengan respon yang sesuai dengan apa yang kemudian dibutuhkan dalam penelitian ini, yang dalam hal ini merupakan proses interaksi antar pewawancara. Teknik dari wawancara ini untuk mengungkapkan seputar penyerapan anggaran Desa Nirannuang ditengah pandemi Corona Virus Disease (Covid-19).

## **3. Dokumentasi**

Dengan adanya teknik dokumentasi ini dapat dipergunakan untuk melengkapi dari teknik observasi dan wawancara sekaligus menjadi penguat, keakuratan serta kebenaran data yang diperoleh. Analisis dari dokumentasi ini diperlukan dalam menjawab pertanyaan secara tersusun, yang kemudian akan menambah pemahaman dan informasi penelitian. Teknik dokumentasi dalam hal ini menelusuri data-data atau informasi secara online yang terkait dengan efektivitas penyerapan anggaran di tengah pandemi serta sebagai informasi pendukung untuk melengkapi gambaran umum penelitian.<sup>5</sup>

## **G. Teknik Analisis Data**

Teknik analisis yang digunakan dalam penelitian ini adalah data kualitatif. Analisis data kualitatif seringkali digunakan sebagai langkah awal dalam desain penelitian-penelitian survei secara terstruktur yang cenderung digunakan secara intensif pada disiplin ilmu yang memberikan tekanan pada deskripsi dan penjelasan. Analisis data ini tidak lagi menggunakan perhitungan matematis atau

---

<sup>4</sup> John W Cresweel, Pendekatan Kualitatif dan Kuantitatif (Yogyakarta; Pustaka Pelajar 2012)

<sup>5</sup> Sugiyono, "Metode Penelitian Pendidikan Pendekatan Kualitatif, Kuantitatif" (Bandung; Alfabeta, 2008)

statistika sebagai alat bantu analisis tetapi tetap menggunakan kata-kata yang biasanya disusun ke dalam <sup>6</sup>teks yang meluas. Analisis data juga merupakan cara untuk menata dan mendapatkan catatan hasil observasi, wawancara dan dokumentasi yang sistematis. Analisis data juga dapat memberikan pemahaman yang baik bagi penelitian sehingga dapat menghasilkan temuan baru yang dapat dilihat oleh orang lain atau penelitian dengan kasus yang hampir sama dengan kasus yang di teliti. Analisis data merupakan proses penyusunan atau pengurutan data untuk pola, kategori dan suatu uraian dasar sehingga bertujuan untuk dapat memperoleh data yang sederhana agar mudah di baca dan dipahami.

### **1. Reduksi Kata**

Menurut Sugiyono reduksi kata ialah merangkum, memilih hal-hal yang pokok, memfokuskan pada hal-hal penting yang sesuai dengan topik yang akan diteliti, serta memberikan gambaran secara jelas yang kemudian memudahkan dalam mengumpulkan data.

### **2. Penyajian Data**

Menurut Yuni penyajian data merupakan sebuah rangkaian kegiatan dalam hal penyelesaian hasil penelitian dengan menggunakan metode analisis sesuai dengan tujuan yang akan dicapai yang kemudian mempermudah data-data yang telah dikumpulkan. Dalam penelitian kualitatif, penyajian data dapat dilakukan dalam bentuk uraian singkat, bagan, hubungan antara kategori dan sejenisnya. Data yang telah di peroleh selanjutnya dapat dipilih untuk membedakan mana data data yang dibutuhkan dan data yang tidak dibutuhkan sehinggah, data yang diperoleh akan terorganisasikan dan mudah dipahami. Selanjutnya, melakukan penataan atau penyusunan untuk memudahkan memahami fenomena yang terjadi

---

<sup>6</sup> John W Cresweel, Pendekatan Kualitatif dan Kuantitatif (Yogyakarta; Pustaka Pelajar 2012)

sehingga dengan mudah dapat menyusun perencanaan pada agenda berikutnya berdasarkan pemahaman yang di peroleh.

### **3. Menarik Kesimpulan**

Dalam penarikan kesimpulan, peneliti berusaha mencari arti, pola, dan tema yang akan menjelaskan alur dari sebab akibat dan sebagainya, kesimpulan ini diverifikasi selama penelitian berlangsung. Dalam hal untuk menguji kebenaran data-data yang sudah didapatkan serta melihat kecocokan antara data dan hasil.<sup>7</sup>

Kesimpulan kualitatif merupakan temua baru yang belum ada sebelumnya. Penemuan ini dapat berbentuk deskripsi objek atau menggambarkan peristiwa yang terjadi di dalam masyarakat yang belum jelas, namun jika dilakukan penelitian untuk mengkaji fenomena tersebut maka dapat ditemukan kejelasan berdasarkan hasil penelitian yang di peroleh. Kesimpulannya adalah dalam penelitian kualitatif kesimpulan yang telah di peroleh merupakan suatu penemuan baru yang belum pernah ditemukan sebelumnya oleh penelitian lain.



---

<sup>7</sup> John W Cresweel, Pendekatan Kualitatif dan Kuantitatif (Yogyakarta; Pustaka Pelajar 2012)h. 266



**BAB IV**  
**HASIL PENELITIAN DAN PEMBAHASAN**

**A. Gambaran Umum Lokasi Penelitian**

**1. Sejarah Desa Nirannuang**

Desa Nirannuang adalah salah satu Desa yang terletak di Kecamatan Bontomarannu Kabupaten Gowa yang berjarak 25 (Duapuluh lima) dari Makassar. Luas wilayah Desa Nirannuang sekitar +6.000 ha, yang terbagi menjadi 3 (Tiga) Dusun, yakni Dusun Moncong Tanah, Dusun Tekkotanru, Dusun Batubilaya, dengan jumlah penduduk 3.323 jiwa yang mayoritas penduduknya bermata pencarian sebagai seorang petani.

Awalnya Desa Nirannuang adalah salah satu Dusun dari Desa Pakatto yang merupakan desa induk dari Desa Nirannuang, namun karena pertumbuhan penduduknya dan demi tercapainya pelayanan maksimal terhadap masyarakat, maka pada tahun 1990 Nirannuang resmi di mekarkan dan berdiri sebagai Desa Persiapan, selama kurang lebih 3 (tiga) tahun sebagai desa persiapan yang mulanya di kepalai oleh Bapak. Laupe Azis, maka pada tahun 1993 diadakan pemilihan Kepala Desa untuk pertama kalinya dan pada tahun itu juga Desa Nirannuang resmi menjadi desa yang definitiv dan berdiri sendiri.<sup>1</sup>

**NAMA- NAMA KEPALA DESA**

**BERDASARKAN PERIODE JABATAN**

No	Periode	Nama Kepala Desa	Keterangan
1	1989-1993	Laupe Azis	Kepala Desa

---

<sup>1</sup> Data Laporan Pemerintah Kabupaten Gowa Kecamatan Bontomarannu Desa Nirannuang

			Persiapan
2	1993-2007	Abd. Azis Beta	Kepala Desa 2 Periode
3	2008 s/d sekarang	Arifin Bunga S.IP	Kepala Desa 2 Periode

Seperti yang ada di atas bahwa pemimpin pertama di Desa Nirannuang adalah Laupe Azis yang sistem pemerintahannya membawa banyak perubahan bagi masyarakat Desa Nirannuang yang pada masa itu masih dalam kategori Desa Persiapan. Kepemimpinan Laupe Azis digantikan oleh Abd. Azis dg Beta pada tahun 1993-2007 dan memimpin Desa Nirannuang selama 2 (dua) periode. Selanjutnya kepemimpinan Abd. Azis dg Beta digantikan oleh Arifin Bunga dari tahun 2008 sampai sekarang masih memegang tahta tertinggi kepemimpinan Desa Nirannuang. Kepemimpinan Arifin Bunga membawa banyak perubahan, strategi kepemimpinannya juga banyak di senangi oleh masyarakat, bagaimana tidak bapak Arifin Bunga telah menjadi Kepala Desa 2 (dua) periode dan karena gaya kepemimpinannya yang merakyat maka masyarakat kembali meminta untuk menjadi Kepala Desa 3 periode. Kepemimpinan Arifin Bunga lebih condong ke membangun, memperbaiki dan mempertahankan serta membawa perubahan.

## **2. Letak Geografis Desa Nirannuang**

Desa Nirannuang berbatasan dengan 3 (tiga) desa dan 1 (satu) kecamatan. Yaitu, Kecamatan Pattallassang, Desa Romangloe, Desa Mata Allo, dan Desa Pakatto. Jarak ke Balang-Balang 5 Km, Jarak ke Sungguminasa 15 Km, dan Jarak ke Makassar 25 Km. Adapun jumlah penduduk Desa Nirannuang saat ini 3.323 jiwa terdiri dari 1.738 Laki-laki dan 1.785 Perempuan.

a. Demografi/Batas Desa

Desa Nirannuang berbatasan langsung dengan Desa Pakatto yang letaknya berada di wilayah Barat, Desa Mata Allo letaknya berada di wilayah Selatan, Desa Romangloe letaknya berada di wilayah Timur dan sebelah Utara berbatasan langsung dengan Kecamatan Patallasang.

b. Luas Wilayah

Luas wilayah Desa Nirannuang berkisar 6.000 Ha, dengan pembagian sebagai berikut; khusus untuk dusun Batubilaya itu ada 4 bangunan masjid, SD ada 2 buah, Pasar desa 1, pustu ada 1, posyandu juga 1, poskamling 1 buah dan gedung SPAS/PAUD 1 serta Kantor Desa juga berada di wilayah dusun batubilaya. Selanjutnya ada dusun Tekkotanru, dimana di wilayahnya sendiri terdapat 1 SD, SMK berjumlah 1, masjid terdapat 3 bangunan, dan gereja 1, posyandu serta poskamling masing-masing 1 buah. Dan terakhir ada dusun Moncong tanah, yang juga memiliki 3 bangunan masjid, serta posyandu dan poskamling masing-masing 1 unit.<sup>2</sup>

c. Keadaan Sosial

Keadaan sosial masyarakat Desa Nirannuang sangat kental dengan nilai budaya lokal (Makassar) yang tumbuh dan berkembang secara turun temurun di masyarakat Desa Nirannuang, adaun nilai-nilai yang dimaksud ialah; *Assamaturu* artinya, nilai tersebut mengisaratkan bahwa sumber kekuatan adalah kesepakatan bersama. Segala sesuatu yang akan dilaksanakan, khususnya yang menyangkut hajat hidup orang banyak, harus diputuskan dan disepakati secara bersama, karena hal tersebut akan mendorong setiap orang untuk bergerak secara bersama. *Sipakatau, Sipakainga' dan Sipakalabbiri'* maksudnya, nilai ini mengedepankan

---

<sup>2</sup> RPJM Desa Nirannuang

saling memanusiaikan, menghormati dan saling memuliakan akan eksistensi dan jati diri setiap anggota atau kelompok masyarakat. Di samping itu, nilai ini juga sangat mementingkan semangat saling intropeksi dan saling mengingatkan. Berdasarkan nilai tersebut, setiap anggota masyarakat akan merasa diapresiasi untuk keterlibatannya dalam pembangunan daerah, *Siri' na Pacce* artinya, nilai ini membentuk rasa harga diri yang lahir dari kesadaran bahwa harga diri tersebut hanya dapat di jaga jika terbina sikap saling menghormati, saling menghargai, saling mengayomi. Dalam konteks pembangunan, nilai ini dapat diartikan bahwa pemerintah bersama masyarakat akan merasa “*malu*” jika gagal membangun daerah dan masyarakatnya. Oleh karena itu, setiap komponen masyarakat harus saling mendukung dan bahu membahu untuk mewujudkan pembangunan yang dicita-citakan. Dan yang terakhir ada *Toddopuli* maksudnya, nilai ini membentuk keteguhan, konsistensi dalam sikap dan tindakan dengan senantiasa mengantisipasi segala tantangan dan hambatan, serta tanggap atas perkembangan, tuntutan, dan kecenderungan arah pembangunan daerah.<sup>3</sup>

#### d. Kependudukan

Berdasarkan data administrasi pemerintah Desa Nirannuang penduduk desa Nirannuang terdiri atas 878 KK dengan jumlah jiwa 3.323 jiwa. Perincian penduduk jenis kelamin laki-laki berjumlah 1.738 sedangkan berjenis kelamin perempuan 1.785 jiwa. Pendataan dilakukan dengan menggunakan penjajakan data Desa untuk kepentingan pembangunan masyarakat. Dapat dilihat bahwa Desa Nirannuang terdiri atas 3 dusun dengan pembagian masing-masing 5 RW dan juga 12 RT.

---

<sup>3</sup> RPJM Desa Nirannuang

e. Ekonomi dan Sosial Kemasyarakatan Desa Nirannuang

1. Pekerjaan pokok dan sampingan masyarakat

Kondisi ekonomi masyarakat Desa Nirannuang lebih banyak terjun ke bidang pertanian dibandingkan dengan pekerjaan lainnya, Desa Nirannuang merupakan daratan rendah dan daratan tinggi, olehnya itu sebagian besar penduduknya bermata pencaharian sebagai petani. Adapun kiranya ketika diklasifikasikan mata pencaharian masyarakat Desa Nirannuang berdasarkan jumlah penduduknya, dapat dilihat bahwa terdapat 1.188 masyarakat yang berprofesi sebagai petani, buruh harian 297 orang, karyawan swasta 254 orang, PNS/TNI/POLRI 83 orang, wiraswasta 135 orang, perawat honorer 3 orang, pensiunan 23 orang, serta masyarakat yang belum memiliki pekerjaan sebanyak 188 orang sehingga total dari masyarakat Desa Nirannuang, yang bekerja berjumlah 1.993 orang.

Potensi Sumber daya

- a) Perusahaan ; PT. Royal Medical, PT. Tujuh Samudera Jaya, PT. Inocycle Technology, PT. Tiga Permata Tarsis, PT. Adi Mitra Pinus Utama, PT. Rey Jaya Abadi.
- b) Hasil pertanian ; Padi, jagung, ubi kayu
- c) Hasil perkebunan ; Jambu mente, jati putih, mangga
- d) Hewan ternak ; kerbau, sapi, kambing, ayam, itik.

2. Sarana dan Prasarana Umum dalam Desa

Adapun kiranya sarana dan prasarana umum yang terdapat di wilayah Desa Nirannuang dengan beberapa pembagian berdasarkan fungsi dan kegunaannya yakni sebagai berikut;

- a) Fasilitas keagamaan berupa; Masjid 10 unit, TPA 4 unit, Pesantren 2 unit
- b) Fasilitas Pemerintah berupa; Kantor Desa 1 unit serta Balai pertemuan 1 unit

c) Fasilitas pendidikan berupa; SD 3 unit, SMK 1 unit, TK 1 unit, Posyandu 3 unit.

### 3. Jumlah Penduduk berdasarkan Pendidikan di Desa Nirannuang

Melihat kondisi untuk Desa Nirannuang terdapat 2.895 jumlah penduduk yang ketika di klasifikasi berdasarkan jenjang pendidikannya yakni terdapat 201 orang yang menempuh jenjang pendidikan pada kategori TK, 835 orang tamat SD,/Sederajat, 1,085 orang tamat SMP/Sederajat, 718 orang tamat SMA/Sederajat, dan 83 orang yang menempuh pendidikan sampai kejenjang S-1, serta terdapat 405 masyarakat yang belum merasakan pendidikan.

### 4. Struktur Organisasi Pemerintah Desa Nirannuang

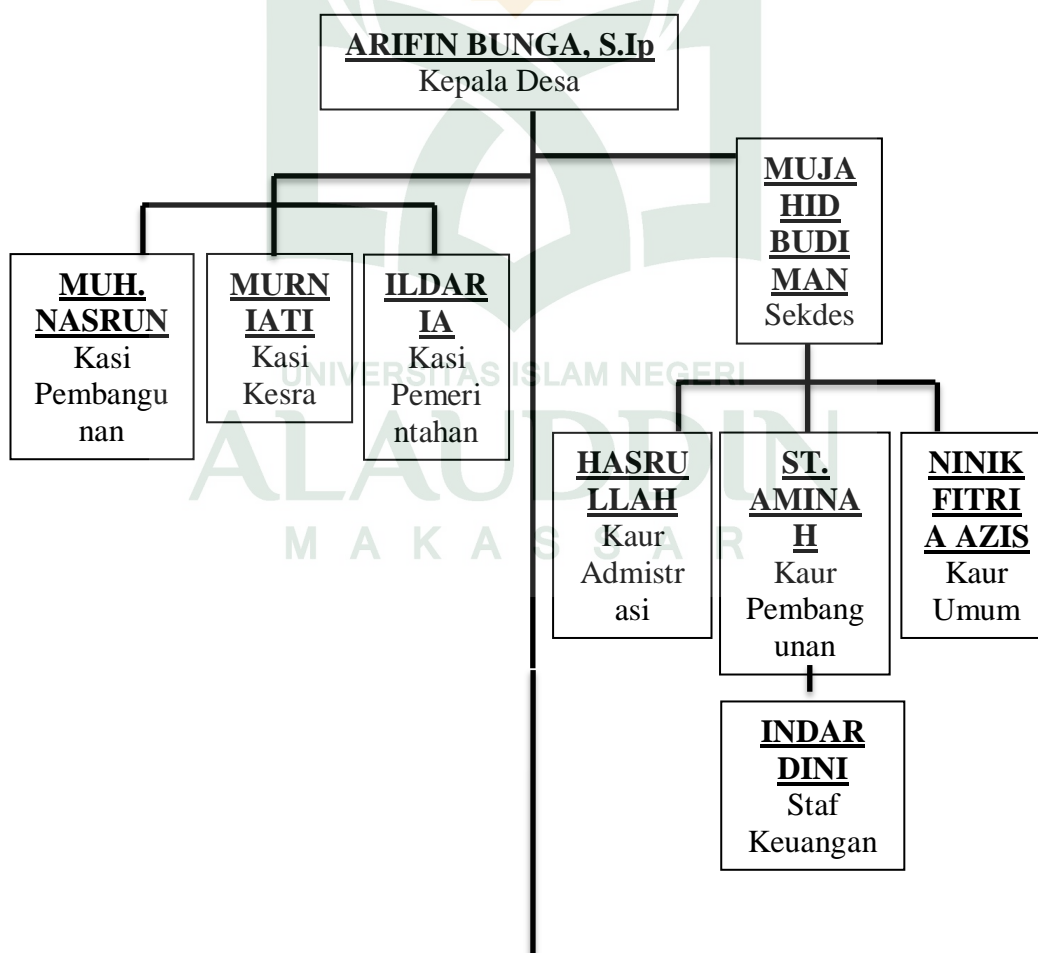



#### **B. Proses Penetapan Anggaran Corona Virus Disease 2019 Desa Nirannuang**

Covid-19 seperti yang kita ketahui telah menyerang dan sudah terjadi di beberapa negara yang membuat perekonomian menurun secara drastis, tidak lain halnya di Indonesia itu sendiri. Dengan adanya Covid-19 itu kemudian memberikan dampak ekonomi dalam segi menurunnya daya beli sebut saja seperti konsumsi rumah tangga. Dalam menyikapi kasus ini maka pemerintah mengeluarkan kebijakan memberlakukan Pembatasan Sosial Berskala Besar (PSBB) disebagian besar wilayah Indonesia. Hal ini dilakukan tidak lain hanya untuk mencegah kemungkinan penyebaran yang semakin luas, jadi pada saat berlakunya PSBB semua kegiatan yang melibatkan publik harus dibatasi, seperti beberapa sektor perkantoran atau instansi diliburkan, dibatasinya kegiatan keagamaan, dan pembatasan transportasi umum.<sup>4</sup>

Dampak dari pandemi Covid-19 ini berimbas kepada seluruh kalangan ekonomi seperti sektor pariwisata, sektor rumah tangga, sektor UMKM, sektor keuangan dan lain-lain. Dengan adanya kasus ini maka Indonesia mengalami

<sup>4</sup> Verina Ruth Krisnandika, dkk, "Dampak Pandemi Covid-19 Terhadap Pengangguran Di Indonesia", *Jurnal Ilmu Sosial dan Pendidikan (JISIP)* 5, no. 4 (2021): h. 1-10.

penurunan pendapatan, lemahnya nilai tukar rupiah, serta perlambatan pertumbuhan ekonomi. Jadi selain untuk mencegah penyebaran covid, ternyata PSBB juga menjadi salah satu faktor pertumbuhan ekonomi Indonesia jadi menurun karena aktivitas masyarakat dalam kegiatan ekonomi menjadi terbatas. Sama halnya dengan jasa pendidikan, informasi dan komunikasi, jasa kesehatan serta kegiatan sosial, jasa keuangan dan asuransi, juga banyak menyerap tenaga kerja di masa pandemi ini.<sup>5</sup>

Banyak negara yang mengalami kebingungan dalam mengambil sebuah kebijakan di saat pandemi, setiap negara pasti selalu mencoba mengambil kebijakan yang paling tepat untuk menghambat percepatan penyebaran virus corona. Upaya penanganan Covid-19 yang sudah ditetapkan oleh negara lain pada dasarnya hampir sama dengan apa yang dilakukan oleh pemerintahan Indonesia yang pada awalnya juga tidak terlalu mau memberikan informasi kepada publik mengenai pandemi Covid-19 yang menyerang Indonesia guna untuk menghindari kepanikan masyarakat serta menghindari berita-berita yang tidak dapat dipertanggungjawabkan kebenarannya.

Pandemi Covid-19 sudah banyak mengajarkan kita dalam segi tata kelola birokrasi, baik dalam keadaan apapun birokrasi harus tetap menjadi garda terdepan untuk memberikan pelayanan publik. Keadaan seperti ini mendorong pemerintah untuk mampu mengoptimalkan pemanfaatan teknologi dalam pelayanan publik. Pemerintah juga sepatasnya memberikan hak setiap warga negara melalui layanan dengan memanfaatkan teknologi seperti layanan elektronik. Pemerintah daerah yang mempunyai peran penting dalam menekan angka penularan kasus positif Covid-19 selama ini menjadi beban yang terus meningkat. Hal ini disebabkan karena pemerintah daerah harus tetap menjalankan

---

<sup>5</sup> Verina Ruth Krisnandika, dkk, "Dampak Pandemi Covid-19 Terhadap Pengangguaran di Indonesia", *Jurnal Ilmu Sosial dan Pendidikan (JISIP)* 5, no. 4 (2021): h.1-10.



roda pemerintahan pada tingkat daerah dengan cara tetap menjalankan pelayanan kepada masyarakat di samping juga diuntut untuk bisa menjaga keselamatan masyarakatnya dari ancaman Covid-19. Kita tahu bahwa Covid-19 tersebut bukan hanya mengancam kesehatan manusia saja, tetapi juga sudah mempengaruhi kemerosotan ekonomi dunia.<sup>6</sup>

Pandemi Covid-19 di Indonesia menuntut banyak instansi pemerintahan daerah untuk bekerja dari rumah atau biasa disebut dengan istilah *Work From Home* (WFH). Dengan adanya perubahan seperti ini membuat masyarakat menjadi khawatir terhadap kinerja yang diberi oleh pemerintah pada saat pelayanan, karena kita tahu bahwa memang sebelumnya Indonesia masih belum terbiasa mengenai pelayanan yang dilakukan secara *online* tanpa harus bertatap muka. Hal ini juga menjadi tantangan bagi pemerintah daerah yang mungkin belum terbiasa dengan sistem seperti ini yang mengharuskan kita menjalankan kebijakan yang ada selama pandemi Covid-19 ini berlangsung.<sup>7</sup>

Pemerintah pusat memiliki kewajiban untuk menetapkan kebijakan dalam situasi Covid-19 itu kemudian pemerintah menetapkan kebijakan ke masing-masing daerah untuk membuat kebijakan mengenai penanggulangan Covid-19 yang sesuai dengan keperluan daerahnya yang masing-masing berbeda. Presiden juga memberikan kebebasan ke masing-masing Gubernur untuk menetapkan kebijakan penanggulan Covid-19, karena Gubernur juga memiliki wewenang untuk menetapkan kasus kedarurat Covid-19 di masing-masing daerah serta mengatur hal-hal yang kemudian berkaitan dengan kesehatan menjadi

---

<sup>6</sup> Dhona Fitriawati Supriyanto, dkk, "Analisis Kinerja Pelayanan Publik di Masa Pandemi (Studi Pelayanan Kartu Tanda Penduduk Elektronik (E-KTP) Kabupaten Karawang)", *Jurnal Ranah Publik Indonesia Kontemporer* 1, no 1 (2021): h. 40-49.

<sup>7</sup> Dhona Fitriawati Supriyanto, dkk, "Analisis Kinerja Pelayanan Publik di Masa Pandemi (Studi Pelayanan Kartu Tanda Penduduk Elektronik (E-KTP) Kabupaten Karawang)", *Jurnal Ranah Publik Indonesia Kontemporer* 1, no 1 (2021): h. 40-49.

kewenangan pemerintahan. Olehnya itu pemerintah berhak membuat lalu menetapkan kebijakan guna mengatasi dan menanggulangi penyebaran covid-19 di masing-masing daerah.<sup>8</sup>

Sejak Badan Kesehatan atau WHO menyatakan bahwa virus corona Covid-19 sebagai pandemi, maka dengan menindaklanjuti hal ini pemerintah Indonesia juga mengatakan hal yang sama masalah covid-19 yang sudah menjadi bencana nasional non alam. Presiden RI dan Pemerintah Daerah beserta jajarannya mengajak untuk saling bahu membahu membuat beberapa langka dan strategi sebagai upaya pencegahan penyebaran virus covid-19 di masyarakat.<sup>9</sup>

Seperti halnya dengan Konsep Corona Virus Disease 2019 yang membagi beberapa strategi yang dilakukan pemerintah dalam menghambat percepatan kasus covid-19 yaitu;<sup>10</sup>

1. Strategi Promotif, artinya pemerintah berusaha untuk mengajak masyarakat untuk selalu menjaga kekebakalan tubuh, selalu menerapkan pola hidup yang sehat untuk mempersiapkan diri dalam menghadapi covid-19.
2. Strategi Preventif, artinya pemerintah melalui Kementerian Kesehatan telah mengeluarkan kebijakan Pembatasan Sosial Berskala Besar (PSBB) yang dimana sebelumnya telah menetapkan adanya *social distancing* dan *physical distancing*.

---

<sup>8</sup> Dini Sukmawati, dkk, "Jogo Tonggo: Kebijakan Publik Penanggulangan Covid-19 di Jawa Tengah", *Jurnal Kebijakan* 13, no 1 (2022): h. 1-13.

<sup>9</sup> Irwan Syari Tanjung dan Stephanie Prillia Putri, "Penanggulangan Pandemi Covid-19 Melalui Tindakan Preventif Untuk Mewujudkan Desa Tangguh Covid-19" *Jurnal Pengabdian Kepada Masyarakat* E-ISSN: 2746-3591.

<sup>10</sup> Idah Wahidah, dkk, "Analisis Perencanaan Pemerintah dan Masyarakat dalam berbagai Upaya Pencegahan", *Jurnal Manajemen dan Organisasi (JMO)* 11, no 3 (2020): h.179-188.

3. Strategi Kuratif, artinya seluruh masyarakat yang terjangkit covid-19 akan segera ditangani dengan cara memberikan obat yang sudah dipakai pada wabah sebelumnya dengan dosis yang tinggi di bawah pengawasan dokter.

Proses penetapan anggaran Desa Nirannuang pada masa pandemi Corona Virus Disease (covid-19) untuk menanggulangi bencana covid-19 tersebut, maka pemerintah desa membagi anggaran untuk beberapa bantuan selama covid-19. Dari hasil wawancara yang ditemukan di lapangan maka, Menurut Sekretaris desa Nirannuang (Bapak Budiman) itu kemudian terbagi menjadi 3 bagian diantaranya;

1. Bantuan Langsung Tunai (BLT) : 40%
2. Ketahanan Pangan : 20%
3. Pemberlakuan Pembatasan Kegiatan Masyarakat Berskala Mikro (PPKM): 8% .<sup>11</sup>

Proses penyerapan dana yang dilakukan dari pemerintah ke desa sesuai dengan konsep penyerapan anggaran menurut Mardiasmo, bahwa penyerapan anggaran menguraikan skill pemerintah dalam melakukan serta mempertanggungjawabkan kegiatan yang sudah direncanakan, penyerapan anggaran pemerintah daerah juga termasuk akumulasi dari penyerapan anggaran yang dilakukan oleh masing-masing Satuan Kerja Perangkat Daerah (SKPD). Jadi adapun faktor-faktor yang dapat mempengaruhi penyerapan anggaran yaitu;

Faktor Politik Anggaran ini dikarenakan anggaran yang dipakai sebagai prioritas serta kebutuhan dari prioritas tersebut yang dimana penggunaan anggaran publik ini bukan hanya proses teknis maupun manajerial tetapi juga bersifat politis.

1. Faktor Perencanaan Anggaran ini disebabkan karena adanya konsep perencanaan yang belum begitu matang dalam menentukan anggaran yang

---

<sup>11</sup> Budiman (46 tahun), Sekretaris Desa Nirannuang, *Wawancara*, Gowa, 11 Januari 2023.

nantinya akan berakibat pada program kerja yang tidak berjalan secara baik sesuai yang telah direncanakan.

2. Faktor sumber daya manusia maksudnya, sumber daya manusia ini juga dapat mempengaruhi keterlambatan penyerapan anggaran belanja, sedikitnya jumlah pegawai, perangkapan pekerjaan dan pola mutasi yang tidak terstruktur.
3. Faktor Pengadaan Barang dan Jasa, artinya ini juga memiliki dampak yang signifikan terhadap penyerapan anggaran satuan kerja, jika satuan kerja yang tidak baik dalam melaksanakan kegiatan.<sup>12</sup>

### ***C. Realisasi Anggaran Desa Nirannuang di Tengah Pandemi Corona Virus Disease 2019***

Melihat dengan adanya wabah Covid-19 ini sangat melumpuhkan pendapatan ekonomi sehingga pemerintah perlahan-lahan mulai mengambil langkah agar tidak terpuruk terlalu lama dalam masalah tersebut, karena kesejahteraan masyarakat merupakan salah satu tujuan utama pemerintah, maka pemerintah memulai langkah pemulihan ekonomi dari perbaikan ekonomi masyarakat. Untuk menyukseskan langkah tersebut diperlukan kerja sama semua sektor pemerintahan tidak terkecuali pemerintah desa.

Olehnya itu pemerintah melalui Kementerian Keuangan dengan Surat Edaran Nomor SE-2/PK/2021 tentang Penyesuaian Penggunaan Anggaran Transfer ke Daerah dan Dana Desa Tahun Anggaran 2021 Untuk Penanganan Pandemi Covid-19. Dalam surat edaran tersebut ada beberapa hal yang termasuk didalamnya, yaitu Pemberlakuan Pembatasan Kegiatan Masyarakat (PPKM)

---

<sup>12</sup> Rifka Ramadhani dan Mia, "Pengaruh Regulasi Politik Anggaran, Perencanaan Anggaran, Sumber daya manusia dan Pengadaan barang jasa Terhadap Penyerapan Anggaran Belanja pada OPD Provinsi Sumatera Barat", *Jurnal Eksplorasi Akuntansi* 1, no. 2 (2019):h.713-726.

Mikro, adanya penyesuaian penggunaan *recofusing* anggaran Transfer ke Daerah dan Dana Desa (TTKD) untuk tahun anggaran 2021. Untuknya itu diperlukan peran pemerintah desa untuk menjaga kestabilan ekonomi selama masa pandemi Covid-19.<sup>13</sup>

Desa Nirannuang selama munculnya wabah Covid-19 ini, banyak sekali keresahan-keresahan yang masyarakat alami, baik dari segi penghasilan yang menurun, pembatasan untuk melakukan aktivitas di luar rumah, anak-anak sekolah yang diharuskan untuk belajar di rumah dan masih banyak lagi. Memang kita tidak tau kapan wabah ini akan berakhir, olehnya itu masyarakat Desa Nirannuang saling bahu membahu untuk melewati pandemi ini.

Desa yang dulunya di kenal dengan desa yang ceria, desa yang sejahtera, desa yang penuh kecukupan, desa yang damai, tiba-tiba dihadapkan dengan kondisi yang sangat mengkhawatirkan. Tentu saja, karena selama Covid-19 ini muncul di Indonesia, khususnya bagi masyarakat Desa Nirannuang itu kemudian banyak yang kehilangan pekerjaan. Ada banyak dampak yang dirasakan setelah munculnya pandemi ini, bukan hanya kepada kalangan dewasa saja, tetapi kalangan anak-anak pun merasakan dampaknya bagaimana tidak, seharusnya proses pembelajaran ini dilakukan secara tatap muka dan karena adanya wabah ini maka di haruskan untuk belajar di rumah yang membuat anak-anak ini merasa malas dan tidak semangat untuk belajar karena tidak adanya teman bermain atau lawan bicara.

Dengan adanya wabah ini bisa kita lihat bahwa perkembangan anak yang belajar dari rumah menurut saya bukanlah suatu hal yang wajar untuk seusia dini, karena kita tahu mereka butuh berinteraksi dengan baik oleh gurunya dan teman-

---

<sup>13</sup> Kementerian Keuangan, Surat Edaran Nomor SE-2/PK/2021 tentang *Penyesuaian Penggunaan Anggaran Transfer ke Daerah dan Dana Desa Tahun Anggaran 2021 Untuk Penanganan Pandemi Covid-19*.

temannya. Tetapi, kembali lagi kepada kondisi yang mengharuskan kita untuk mengikuti himbauan pemerintah untuk bagaimana menanggulangi percepatan Covid-19. Peralihan proses pembelajaran dari rumah yang hampir dulu kita tidak rasakan sama sekali, ternyata berdampak pada murid, orang tua dan guru di seluruh kalangan terkhususnya untuk Desa Nirannuang. Keadaan seperti ini sangat berdampak kepada murid dari keluarga miskin.

Selain itu, dengan berlakunya sistem belajar dari rumah ini merupakan salah satu langkah yang di ambil oleh pemerintah Indonesia setelah adanya wabah covid-19 ini. Akan tetapi di Desa Nirannuang itu sendiri memiliki kendala atau hambatan untuk belajar dari rumah khususnya bagi kalangan bawah yang tempat tinggalnya terpencil atau jauh dari akses internet. Tidak bisa kita pungkiri bahwa kesenjangan struktural itu masih ada, banyak kemudian keluarga yang kurang beruntung yang membuat kesenjangan ini malah semakin meluas.

Desa Nirannuang juga bisa dikatakan masih ada anak-anak yang tidak melakukan pembelajaran sama sekali, karena mungkin faktor utamanya tidak ada semangat, tidak adanya hal yang baru yang kemudian rasakan selama belajar dari rumah, dan juga bisa jadi beban ekonomi keluarga akibat pandemi yang mungkin membuat orang tua mereka terpaksa meminta bantuan anak untuk bekerja di ladang atau sawah.

Tidak hanya itu ternyata dengan adanya Covid-19 itu kemudian menjadi penghalang khususnya untuk pembangunan Desa Nirannuang, dari hasil wawancara menurut Kasi Pembangunan Pak Nasrun, mengatakan bahwa “selama covid-19 ini masuk ke Indonesia itu juga menjadi penghalang bagi desa kita karena ada beberapa infastruktur jalan yang ada di desa Nirannuang belum memadai dan harus menunda beberapa proyek seperti pembangunan jalan dan lain-lain bisa terbilang 85% sudah tercapai dan 15% belum tercapai, katanya ini

disebabkan karena dana sebelum adanya Covid-19 itu tidak sebanding dengan anggaran sebelumnya”.<sup>14</sup>

Pandemi Covid-19 ini juga sudah mengubah berbagai sendi kehidupan masyarakat di Indonesia, mulai dari tingkat nasional hingga desa. Desa sendiri dapat dikatakan garda terdepan bagi penyaluran bantuan dari pemerintah untuk warga selama pandemi ini sehingga pengalaman dari pedesaan dapat dijadikan acuan bagi semua masyarakat, terkhusus bagi desa Nirannuang. Karena covid-19 itu sendiri banyak mempengaruhi dampak, baik itu menurunnya perekonomian, kemiskinan, pengangguran meningkat, terhambatnya proses pendidikan, dan juga perubahan perilaku manusia.

Khususnya di Desa Nirannuang, dampak yang pertama kali sangat terasa dan mudah sekali untuk di lihat yaitu lemahnya konsumsi rumah tangga atau melemahnya daya beli masyarakat secara luas. Hingga saat ini masyarakat Desa Nirannuang mengalami penurunan daya beli yang sangat signifikan.

Seperti yang kita lihat bahwa memakai masker kini telah menjadi kebiasaan baru bagi seluruh kalangan termasuk di masyarakat Desa Nirannuang, yang mungkin pada awalnya kami yang tinggal di desa tercinta ini tidak selalu menggunakan masker terkecuali ketika perjalanan jauh saja. Sebelum Covid-19 ini masuk ke desa kami, ternyata ada beberapa masyarakat yang masih berfikir bahwa virus Covid-19 ini tidak akan sampai masuk ke desa, dan ada sebagian masyarakat bahwa mengharuskan memakai masker ternyata tidak begitu nyaman. Bukannya kami masyarakat desa Nirannuang tidak takut dengan virus tersebut atau pemikirannya yang sempit, tetapi kami masyarakat Desa Nirannuang sangat meyakini bahwa ucapan adalah sebagian dari harapan.

---

<sup>14</sup> Nasrun (42 tahun), Kasi Pembangunan Desa Nirannuang, *Wawancara*, Gowa, 13 Januari 2023.

Adanya situasi ini juga menghadirkan adaptasi serta kebiasaan baru khususnya masyarakat Desa Nirannuang, tindakan seperti memakai masker, menjaga jarak dan mencuci tangan dengan sabun, pastinya bukan hal yang biasa awalnya tetapi karena adanya situasi yang melanda kita semua maka hal itu kini menjadi hal biasa dilakukan oleh siapapun guna untuk menanggulangi menyebarnya covid-19. Pandemi yang terjadi ini mengharuskan pemerintah untuk melakukan tindakan pencegahan penularannya juga dengan cara melakukan pembatasan sosial di berbagai daerah yang termasuk kategori waspada. Olehnya itu pemerintah Desa Nirannuang tidak hanya berfokus dalam penerapan protokol kesehatan saja, melainkan juga pada protokol penyelamatan lingkungan hidup yang fungsinya juga sebagai benteng pertahanan terhadap penyakit.

Walaupun pemerintah Desa Nirannuang telah menetapkan beberapa kebijakan tetapi tidak ada dukungan dari masyarakat setempat maka dapat dipastikan bahwa pemerintah tidak akan bisa bergerak tanpa adanya dorongan dan kerja sama dari masyarakat dan begitupun sebaliknya, masyarakat tidak akan mampu menyelamatkan lingkungan hidup yang buruk ini dengan cara kehidupan lebih baik jika pemerintah tidak memiliki pandangan pada sektor lingkungan hidup.

Selain langkah dan upaya pencegah penularan covid-19 ini pemerintah Desa Nirannuang juga memberlakukan Pembatasan Sosial Berskala Kecil (PSBK) dengan membuat posko, melakukan penyemprotan disinfektan, memberikan masker kepada masyarakat dan juga memberikan bantuan sosial bagi yang termasuk ODP. Fungsi dari dibangunnya posko ini untuk pengawasan kepada setiap warga yang akan masuk dan keluar dari wilayahnya. Sistemnya akan dibatasi orang yang masuk kalau bukan dari warga Desa Nirannuang maka



diarahkan untuk putar balik dan juga menghimbau agar masyarakat untuk sementara tidak menerima tamu dari luar jika tidak ada hal yang terlalu penting.

Tak habis sampai situ saja ternyata di sepanjang jalan masuk di masing-masing wilayah desa yang juga berada di daratan tinggi Kabupaten Gowa juga terpampang dengan nyata pamflet himbauan mengenai pencegahan Covid-19 sebagai bentuk edukasi ke masyarakat.

Melihat dari beberapa pemaparan di atas tentang bagaimana kemudian kondisi Desa Nirannuang selama adanya wabah pandemi Covid-19, maka tidak lepas dari yang namanya Konsep Desa menurut Permendagri RI nomor 113 tahun 2014 bab 1 pasal 1 mengenai pengelolaan keuangan desa, disebutkan bahwa desa dan desa adat yang disebut dengan nama lain mengapa kemudian di sebut desa, karena kesatuan masyarakat hukum yang memiliki batas wilayah yang berwenang untuk mengatur dan mengurus urusan pemerintahan, kepentingan masyarakat setempat berdasarkan prakarsa masyarakat, hak asal usul dan hak tradisional yang diakui dan dihormati dalam sistem pemerintahan Negara Kesatuan Republik Indonesia.<sup>15</sup>

Desa juga diberikan wewenang dan dana yang memadai supaya bisa mengelola potensi yang dimilikinya guna menaikkan ekonomi serta kesejahteraan masyarakat. Setiap tahun pemerintah pusat sudah mengalokasikan dana desa yang relatif besar dan diberikan pada desa. Selain itu, desa mempunyai kesempatan untuk menyebarkan ekonomi rakyat melalui pelatihan serta pemasaran kerajinan warga, pembangunan usaha peternakan dan perikanan, dan pengembangan daerah wisata melalui BUMDES (badan usaha milik desa). Hal ini krusial yang dapat ditetapkan pada pengelolaan dana desa dengan melibatkan warga merupakan perlunya melakukan aktivitas menggunakan pola swakelola, memakai energi kerja

---

<sup>15</sup> Menurut Permendagri RI Nomor 113 Tahun 2014 bab 1 pasal 1.

setempat, serta memanfaatkan bahan standar lokal yang terdapat pada desa. Desa menggunakan pola swakelola, berarti diupayakan perencanaan dan pelaksanaan aktivitas tersebut dilakukan secara mandiri oleh desa, sehingga uang yang digunakan buat pembangunan tersebut tidak akan keluar dari desa.<sup>16</sup>

Melihat dengan adanya keresahan masyarakat Desa Nirannuang maka pemerintah desa menurunkan bantuan berupa;

### **1. Pada tahun 2021**

- a. Bantuan Langsung Tunai Desa (BLTD) sebesar Rp. 315.700,000 dan yang merasakan bantuan ini ada 110 orang yang memang betul layak mendapatkan bantuan tersebut, baik karena ada yang harus diberhentikan dari pekerjaannya, masyarakat menengah kebawah dan kategori lainnya.
- b. Penanggulangan Bencana sebesar Rp. 21.700,000 dana tersebut berasal dari dana desa di peruntukkan untuk masyarakat yang terkena bencana.

### **2. Pada tahun 2022**

- a. Bantuan Langsung Tunai (BLT) sebesar Rp. 360.000,000 dan yang merasakan bantuan ini ada 100 orang yang memang notabenehnya layak untuk merasakan bantuan tersebut selama adanya wabah pandemi covid-19.
- b. Penanggulangan Bencana sebesar Rp. 7.500,000 dana tersebut berasal dari dana desa yang diperuntukkan bagi masyarakat yang terkena bencana, contohnya kemarin ada warga Desa Nirannuang yang atap rumahnya atau seng rumahnya sudah tidak layak pake dan tidak layak huni, ini salah satu bentuk kesejahteraan yang masyarakat rasakan dari bantuan yang ada.
- c. Pemberlakuan Pembatasan Kegiatan Masyarakat Berskala Mikro (PPKM) sebesar Rp. 71.283,400 yang dimana ini terbagi lagi menjadi 2 (dua) bagian yaitu;

---

<sup>16</sup> Buku Saku Dana Desa, Hal 1.

- 1) Biaya Operasional Penanganan Covid-19 Desa Nirannuang sebesar Rp. 43.236,700
- 2) Biaya Operasional tim Pendukung Fungsi Posko Desa sebesar Rp. 28.046,700

Jika kita hitung kembali maka sesuai dengan anggaran yang ada di awal sesuai dengan Rp. 71.283,400. Ini semua berdasarkan hasil wawancara dari Bendahara Desa **Siti Aminah**.<sup>17</sup>

Perlu kita ketahui bahwa Bantuan langsung melalui dana desa (BLTD) adalah salah satu bantuan yang diberikan dalam upaya menekan dampak pandemi covid-19 bagi warga yang kurang mampu dan belum menerima bantuan dari pusat. Pertimbangan untuk BLTD ini bukan dari segi rumah, tetapi dari segi penghasilan dan kondisi warga, misalnya sakit dalam jangka waktu yang lama akan lebih diprioritaskan untuk menerima BLTD, setelah itu dilakukan pendataan layak atau tidaknya warga itu menerima bantuan.<sup>18</sup>

Oleh sebab itu maka yang berhak untuk menerima BLT dana desa yaitu, tentu masyarakat yang kurang mampu dalam segi ekonomi, belum terdaftar seperti terjadinya margin error yang akan menyebabkan secara otomatis belum terdaftar, masyarakat yang kehilangan mata pencaharian akibat pandemi Covid, juga belum pernah mendapatkan bantuan yang lainnya seperti PKH, BPNT, atau yang sama sekali belum mendapatkan kartu prakerja. Dana desa yang nantinya akan dialokasikan untuk BLT itu kemudian disesuaikan dengan jumlah keseluruhan dana desa yang didapatkan di masing-masing desa. Selain itu, BPNT atau yang merupakan program sembako telah mengalami perubahan mekanisme penyaluran bantuan yang kemudian tidak lagi berbentuk beras, melainkan

---

<sup>17</sup> Siti Aminah (44 tahun), Bendahara Desa Nirannuang, *Wawancara*, Gowa, 11 Januari 2023.

<sup>18</sup> Alexander Zulkarnain Parapat, "Aspek Hukum Penggunaan Dana Desa Untuk Bantuan Masyarakat Akibat Terdampak Covid 19", *Skripsi* (Medan: Fak. Hukum USU, 2021),h, 9.

disalurkan langsung ke rekening KPM yang nantinya ini akan ditukarkan dengan telur serta beras pada agen yang telah ditetapkan, yang pada akhirnya di tahun 2020 program BPNT berubah menjadi program sembako.

Kemudian Pemberlakuan Pembatasan Masyarakat Berskala Mikro (PPKM Darurat), ialah kebijakan yang di ambil pemerintah untuk menekan angka penularan covid-19, disisi lain kebijakan ini juga bertujuan untuk mengurangi kebutuhan masyarakat untuk berobat di rumah sakit sehingga tidak membuat lumpuh rumah sakit akibat kelebihan kapasitas oleh pasien covid-19. Kemudian kebijakan ini juga merupakan kebijakan Pemerintah Republik Indonesia untuk memerangi pandemi covid-19 yang sebelumnya pemerintah setempat memberlakukan kebijakan Pembatasan Sosial Berskala Besar (PSBB) yang berlangsung di beberapa wilayah di Indonesia.

Hadirnya bantuan tersebut membuat banyak masyarakat merasakan atau mengurangi sedikit beban selama Covid-19 ini menyerang, salah satunya ada yang beranggapan bahwa “alhamdulillah semenjak ada bantuan yang masuk saya merasakan betul dan memanfaatkannya dengan baik sesuai dengan kebutuhan, setidaknya kebutuhan untuk makan sehari-hari cukup untuk membeli sebuah ikan dan sayur” ujar **Ibu Ramlah**.<sup>19</sup> Tak hanya itu, ada juga respon baik yang di terima “selama Covid-19 ini ada suami saya kehilangan pekerjaannya dan itu berarti pendapatan saya tidak ada, tetapi setelah saya mendapatkan bantuan Covid-19 sedikit demi sedikit kebutuhan saya bisa terpenuhi” ujar **Ibu Suarni**.<sup>20</sup>

Secara garis besar bantuan dana Covid-19 bagian dari anggaran APBDDesa menurut Sumpeno, bahwa APBDDesa merupakan rencana tahunan keuangan desa yang terapkan pada peraturan desa yang berisi sumber pendapatan dan belanja untuk mendukung kebutuhan program pembangunan desa yang bersangkutan.

---

<sup>19</sup> Ramlah (38 tahun), Warga Desa Nirannuang, *Wawancara*, Gowa, 16 Januari 2023.

<sup>20</sup> Suarni (39 tahun), Warga Desa Nirannuang, *Wawancara*, Gowa, 18 Januari 2023.

Kemudian anggaran tersebut masuk dalam pendapatan lain-lain, karena ini biasanya sebagai bentuk hibah atau berupa sumbangan-sumbangan dari pihak ketiga yang tidak terikat dalam pendapatan desa yang sah.



## **BAB V**

### **PENUTUP**

#### ***A. Kesimpulan***

Berdasarkan hasil penelitian serta penjelasan tentang Penyerapan Anggaran Desa Nirannuang di Tengah Pandemi Corona Virus Disease 2019, maka dapat di tarik kesimpulan sebagai berikut:

1. Proses Penetapan anggaran Desa Nirannuang di Tengah Pandemi corona virus disease Proses penetapan anggaran Desa Nirannuang pada masa pandemi Corona Virus Disease (covid-19) untuk menanggulangi bencana covid-19 tersebut, maka pemerintah desa membagi anggaran untuk bebarapa bantuan selama covid-19. Dari hasil wawancara yang ditemukan dilapangan maka, Menurut Sekretaris desa Nirannuang (Bapak Budiman) itu kemudian terbagi menjadi 3 bagian diantaranya; Bantuan Langsung Tunai (BLT) : 40%, Ketahanan Pangan : 20% Pemberlakuan Pembatasan Kegiatan Masyarakat Berskala Mikro (PPKM) : 8% Proses penyerapan dana yang dilakukan dari pemerintah ke desa sesuai dengan konsep penyerapan anggaran menurut Mardiasmo, bahwa penyerapan anggaran menguraikan skill pemerintah dalam melakukan serta mempertanggungjawabkan kegiatan yang sudah direncanakan, penyerapan anggaran pemerintah daerah juga termasuk akumulasi dari penyerapan anggaran yang dilakukan oleh masing-masing Satuan Kerja Perangkat Daerah (SKPD).

2. Realisasi Anggaran Desa Nirannuang di Tengah Pandemi Corona Virus Disease 2019, Pada tahun 2021 1) Bantuan Langsung Tunai (BLT) sebesar Rp. 315. 700,000 dan yang merasakan bantuan ini ada 110 orang. 2) Penanggulangan Bencana sebesar Rp. 21.700,000 dana tersebut berasal dari dana desa di peruntukkan untuk masyarakat yang terkena bencana. Pada tahun 2022, 1) Bantuan Langsung Tunai (BLT) sebesar Rp. 360.000,000 dan yang merasakan bantuan ini ada 100 orang. 2) Penanggulangan Bencana sebesar Rp. 7.500,000 dana tersebut berasal dari dana desa yang diperuntukkan bagi masyarakat yang terkena bencana. 3) Pemberlakuan Pembatasan Kegiatan Masyarakat Berskala Mikro (PPKM) sebesar Rp. 71.283,400 Jika kita hitung kembali maka sesuai dengan anggaran yang ada di awal sesuai dengan Rp. 71.283,400.

#### **B. Implikasi Penelitian**

1. Secara teoritis penelitian ini diharapkan mampu memiliki kontribusi baik dalam hal tambahan referensi demi kemajuan serta pengembangan ilmu pengetahuan dan penelitian khususnya untuk Prodi Ilmu Politik serta lebih khusus terhadap Ilmu Profetik, di samping itu penelitian ini diharapkan mampu memberikan pemahaman tentang Penyerapan Anggaran Desa Nirannuang di Tengah Pandemi Corona Virus Disease 2019. Lebih khusus penelitian ini memaparkan tentang penetapan anggaran serta realiasi anggaran di tengah wabah covid-19 menyerang kita semua. Sehingga dapat dijadikan acuan disiplin ilmu politik mengenai konsep desa, penyerapan anggaran, apbdesa serta corona virus disease 2019.
2. Penelitian yang di tulis oleh peneliti didedikasikan untuk masyarakat luas agar kiranya di konsumsi sebagai sebuah pemahaman tentang kondisi Indonesia setelah masuk wabah covid-19 terkusus untuk kepada Desa

Nirannuang mengenai beberapa kebijakan pemerintah untuk bagaimana menanggulangi dan memutuskan rantai penyebaran virus corona disease 2019.





## DAFTAR PUSTAKA

- Akbar Khalil, Raihan, dkk, "Perilaku Menentang Protokol Kesehatan di Pengaruhi Oleh Teori Konspirasi Virus Covid-19 di tinjau dengan Teori Interiaksionisme Simbolik", *Jurnal Kolaborasi Resolusi Konflik* 3, no 2 (2021)
- Aminah, Siti (44 tahun), Bendahara Desa Nirannuang, *Wawancara*, Gowa, 11 Januari 2023.
- Budi dan Syaiful Anwar, "Strategi Pemerintah Republik Indonesia dalam Menghadapi Pandemi Covid-19 dari Persepektif strategi perang semesta", *Jurnal Strategi Pertahanan Semesta* 6, no 1 (2020)
- Budiman (46 tahun), Sekretaris Desa Nirannuang, *Wawancara*, Gowa, 11 Januari 2023.
- Buku Saku Dana Desa
- Data Laporan Pemerintah Kabupaten Gowa Kecamatan Bontomarannu Desa Nirannuang
- Departemen Agama RI, *Al-Qur'an dan Terjemahnya*, Bandung: CV Penerbit Diponegoro, 2010
- Dwi Kuncoro, Egiastyo, "Analisis Penyerapan Anggaran Pasca Penerapan Aplikasi Sipp Pada Satker Pelaksanaan Jalan Nasional Wil.I Dinas PU Prov.Kaltim". *Jurnal Administrasi Bisnis* 1, no 4 (2013)
- Eko, Sutoro, *Desa Membangun Indonesia*, Yogyakarta: Forum Pengembangan Pembaharuan Desa, 2014
- Engkus, dkk, "Pengaruh Perencanaan Anggaran Terhadap Penyerapan Anggaran Pada Dinas Penataan Ruang Kota Bandung", *Jurnal Papatung* 3, no 2 (2020)
- Fitriliawati Supriyanto, Dhona dkk, "Analisis Kinerja Pelayanan Publik di Masa Pandemi (Studi Pelayanan Kartu Tanda Penduduk Elektronik (E-KTP) Kabupaten Karawang)", *Jurnal Ranah Publik Indonesia Kontemporer* 1, no 1 (2021)
- Kemenkeu.go.id, Dana Desa: Pengertian, Sumber Dana, Penyaluran Dana, dan Prioritasnya, <https://djp.kemenkeu.go.id/kppn/bukittinggi/id/data-publikasi/artikel/2951-dana-desa-pengertian,-sumber-dana,-penyaluran-dana,-dan-prioritasnya.html>
- Magista, Malida, *Buku Saku Desa Tangguh COVID-19*, Yogyakarta: UGM Press, 2020
- Nasrun (42 tahun), Kasi Pembangunan Desa Nirannuang, *Wawancara*, Gowa 13 Januari 2023.
- Nismawati, "Pengelolaan Dana Desa di Tengah Pandemi Covid-19 (Studi Kasus di Desa Bulu Allaporeng Kecamatan Bengo Kabupaten Bone)", *Skripsi Makassar: Fak. Ilmu Sosial dan Ilmu Politik UNHAS*, 2021
- Noviyanti Putri, Ririn, "Indonesia dalam Menghadapi Pandemi", *Jurnal Ilmiah Universitas Batanghari Jambi* 20, no 2 (2020)

Permendagri RI Nomor 113 Tahun 2014 bab 1 pasal 1.

Petunjuk pelaksanaan bimbingan dan konsultasi pengelolaan keuangan desa, hal 1.

Ramadhani, Rifka, dan Mia, "Pengaruh Regulasi Politik Anggaran, Perencanaan Anggaran, Sumber daya manusia dan Pengadaan barang jasa Terhadap Penyerapan Anggaran Belanja pada OPD Provinsi Sumatera Barat", *Jurnal Eksplorasi Akuntansi* 1, no. 2 (2019)

Ramlah (38 tahun), Warga Desa Nirannuang, *Wawancara*, Gowa, 16 Januari 2023.

Rismana, Daud dan Hariyanto, "Perspektif Teori Sistem Hukum dalam Kebijakan Vaksinasi di tengah Pandemi Covid-19", *Jurnal IUS Kajian Hukum dan Keadilan* 9, no 3 (2021)

RPJM Desa Nirannuang

Ruth Krisnandika, Verina, dkk, "Dampak Pandemi Covid-19 Terhadap Pengangguran Di Indonesia", *Jurnal Ilmu Sosial dan Pendidikan (JISIP)* 5, no. 4 (2021)

Salam, Muslim, *Metodologi Penelitian Sosial Kualitatif Menggugat Doktrin Kuantitatif*. Makassar, 2011

Saogi, Achmad, "Strategi Percepatan Penyerapan Anggaran Kementerian di Masa Pandemi Covid-19: Studi Kasus Kementerian Agama Kabupaten Cirebon", *Jurnal Publika* 8, no. 2 (2020)

Sri Rahayu, Ani, *Pengantar Kebijakan Fiskal*, Jakarta: PT. Bumi Prakasa, 2010

Sugiyono, *Metode Penelitian Pendidikan Pendekatan Kualitatif, Kuantitatif*, Bandung; Alfabeta, 2008

Suarni (39 tahun), Warga Desa Nirannuang, *Wawancara*, Gowa, 18 Januari 2023.

Sukmawati, Dini dkk, "Jogo Tonggo: Kebijakan Publik Penanggulangan Covid-19 di Jawa Tengah", *Jurnal Kebijakan* 13, no 1 (2022)

Syari Tanjung, Irwan dan Stephanie Prillia Putri, "Penanggulangan Pandemi Covid-19 Melalui Tindakan Preventif Untuk Mewujudkan Desa Tangguh Covid-19" *Jurnal Pengabdian Kepada Masyarakat*

Thoriq, Ibnu, "Pengaruh Love of Money dan Machiavellian Terhadap Persepsi Etis Mahasiswa Akuntansi. *Jurnal Nominal* 04 No. 02, (2015)

W Cresweel, John, *Pendekatan Kualitatif dan Kuantitatif*, Yogyakarta; Pustaka Pelajar 2012

Wahidah, Idah, dkk, "Analisis Perencanaan Pemerintah dan Masyarakat dalam Berbagai Upaya Pencegahan", *Jurnal Manajemen dan Organisasi (JMO)* 11, no 3 (2020)

Wahyu, Moch dan Sigit Ratnanto. "Analisis Penyerapan Dana Desa Mojosari Kecamatan Kras Kabupaten Kediri Tahun 2016". *Jurnal penelitian Manajemen Terapan (PENATARAN)* 2, NO 1 (2017)

Wahyudin Syam, Try, "Transparansi Dana Desa Dalam Penanggulangan Wabah Covid-19 di Desa Borongtala Kecamatan Tamalatea Kabupaten Jeneponto", *Skripsi*, Makassar: Fak. Ilmu Sosial dan Ilmu Politik UNISMUH, 2021

- Yemima Puteri Atmodjo, Shasza, dan Muhammad Heru Akhmadi, “Pelaksanaan Anggaran Prioritas Pemulihan Ekonomi Nasional Pasca Pandemi Covid-19 Pada Satker di Wilayah KPPN Surabaya II”, *Jurnal Administrasi Publik* 7, no 2 (2021)
- Yosua Liando, Leonardo, dkk, “Analisis Pengelolaan dan Pertanggungjawaban Anggaran Pendapatan dan Belanja Dana Desa di Kolongan Kecamatan Kombi Kabupaten Minahasa”, *Jurnal EMBA* 5, no 2 (2017)
- Zainul Abidin, Muhammad, “Tinjauan atas Pelaksanaan Keuangan Desa dalam Mendukung Kebijakan Dana Desa” *Jurnal Ekonomi dan Kebijakan Publik* 6, no 1 (2015)
- Zulkarnain Parapat, Alexander, “Aspek Hukum Penggunaan Dana Desa Untuk Bantuan Masyarakat Akibat Terdampak Covid 19”, *Skripsi*, Medan: Fak. Hukum USU, 2021





### Lampiran 1 Dokumentasi Wawancara



### Lampiran 2 Dokumentasi Wawancara



Lampiran 3 Dokumentasi Wawancara Dengan Ibu Ramlah



Lampiran 4 Dokumentasi Wawancara Dengan Ibu Suarni



Lampiran 5 Dokumentasi Wawancara Dengan Ibu Siti Aminah



## DAFTAR RIWAYAT HIDUP



Penulis skripsi yang berjudul ***“Penyerapan Anggaran Desa Nirannuang di Tengah Pandemi Corona Virus Disease 2019”***, bernama Nur Astri Jayanti, 30600119002, Anak pertama dari 2 (dua) bersaudara, dari pasangan Bapak Pudding dg Sijaya dan Ibu Rika. Penulis lahir di Sungguminasa, 16 Juli 2001 di Kabupaten Gowa Provinsi Sulawesi Selatan.

Penulis mengawali jenjang pendidikan formal di sekolah SD Inpres Pakatto, kemudian sekolah menengah pertama (SMP) di Madrasah Tsanawiyah Negeri Balang-Balang, dan melanjutkan sekolah menengah atas (SMA) di SMA Negeri 8 Gowa, lalu kemudian penulis melanjutkan Pendidikan Perguruan Tinggi di Universitas Islam Negeri Alauddin Makassar (UINAM) dan mengambil jurusan Ilmu Politik.

Akhir kata penulis mengucapkan rasa syukur yang sebesar-besarnya atas terselesaikannya skripsi yang berjudul ***“Penyerapan Anggaran Desa Nirannuang di Tengah Pandemi Corona Virus Disease 2019”***.

Sekian dan Terima Kasih.