

**TEOLOGI LINGKUNGAN HIDUP STUDI PELESTARIAN HUTAN
MANGROVE OLEH KOMUNITAS MAHASISWA PENCINTA
ALAM SELARAS KABUPATEN BULUKUMBA**



Skripsi

Diajukan untuk Memenuhi Salah Satu Syarat Meraih Gelar
Sarjana Agama (S.Ag) Jurusan Aqidah dan Filsafat Islam
pada Fakultas Ushuluddin dan Filsafat
UIN Alauddin Makassar

Oleh:

DEWI JAYANTI
NIM: 30100117038

**FAKULTAS USHULUDDIN DAN FILSAFAT
UNIVERSITAS ISLAM NEGERI ALAUDDIN MAKASSAR
2023**

PERNYATAAN KEASLIAN SKRIPSI

Mahasiswa yang bertanda tangan di bawah ini:

Nama : Dewi Jayanti
NIM : 30100117038
Tempat/Tgl. Lahir : Bulukumba, 04 Maret 1998
Jurusan : Akidah dan Filsafat Islam
Fakultas : Ushuluddin dan Filsafat
Alamat : Samata-Gowa
Judul : Teologi Lingkungan Hidup Studi Pelestarian Hutan
Mangrove Oleh Komunitas Mahasiswa Pencinta Alam
Selaras Kabupaten Bulukumba

Menyatakan dengan sesungguhnya dan penuh kesadaran bahwa skripsi ini adalah benar hasil karya sendiri. Jika di kemudian hari terbukti bahwa skripsi ini merupakan duplikat, tiruan, plagiat, atau dibuat oleh orang lain sebagian maupun seluruhnya, maka skripsi dan gelar yang diperoleh batal demi hukum.

Samata, 16-Januari-2023 M
Penulis,

DEWI JAYANTI
NIM : 30100117038

PENGESAHAN SKRIPSI

Skripsi yang berjudul "Teologi Lingkungan Hidup Studi Pelestarian Hutan Mangrove Oleh Komunitas Mahasiswa Pencinta Alam Selaras Kabupaten Bulukumba", yang disusun oleh Dewi Jayanti, NIM: 30100117038 Mahasiswa Prodi Aqidah dan Filsafat Islam pada Fakultas Ushuluddin dan Filsafat UIN Alauddin Makassar, telah diuji dan dipertahankan dalam sidang munaqasyah yang diselenggarakan pada hari senin 16-Januari-2023 M, bertepatan dengan 23 Jumadil Akhir 1444 H, dinyatakan telah dapat diterima sebagai salah satu syarat untuk memperoleh gelar Sarjana Agama (S. Ag), pada Prodi Aqidah dan Filsafat Islam (dengan beberapa perbaikan).

Samata, 16 Januari 2023 M.

23 Jumadil Akhir 1444 H.

DEWAN PENGUJI

Ketua	: Dr. H. Abdullah, M.Ag.
Sekretaris	: Muh. Abdi Gonceing, S. Fil.I, M. Phil.
Munaqasyah I	: Dr. H. Ibrahim, M.Pd
Munaqasyah II	: Dr. Muhaemin, M.Th.I, M.Ed
Pembimbing I	: Dr. H. Abdullah, M.Ag
Pembimbing II	: Dr. Mubarak Taswin, Lc.,M.Fil.I



(.....)
(.....)
(.....)
(.....)
(.....)
(.....)

Diketahui Oleh:
Dekan Fakultas Ushuluddin dan Filsafat
UIN Alauddin Makassar



Dr. Muhsin, S. Ag, M. Th. I
NIP. 19711125 199703 1 001

KATA PENGANTAR

بِسْمِ اللَّهِ الرَّحْمَنِ الرَّحِيمِ

Alhamdulillah, segala puji bagi Allah swt. yang telah memberikan begitu banyak nikmat kesehatan, nikmat iman, dan nikmat kesempatan kepada penulis sehingga penulis dapat menyelesaikan skripsi ini dari awal hingga akhir serta tidak lupa pula salawat beserta salam penulis haturkan kepada Baginda Nabi Muhammad saw. sebagai teladan umat Islam, baik dari segi ilmu pengetahuan, akidah beserta ajaran lainnya.

Penulis sadar bahwa hasil dari skripsi yang berjudul “Teologi Lingkungan Hidup Studi Pelestarian Hutan Mangrove Oleh Komunitas Mahasiswa Pencinta Alam Selaras Kabupaten Bulukumba” ini tidak dapat dikatakan sempurna. Selama proses pengerjaan skripsi ini penulis membutuhkan waktu yang tidak singkat serta beberapa rintangan yang penulis hadapi mulai dari pengumpulan data hingga penyusunan. Meskipun begitu, semua itu menjadi cambukan dan motivasi bagi penulis untuk terus mengejar waktu dan mampu menyelesaikan skripsi ini dengan menghadapi beberapa halangan dan rintangan tersebut penulis mampu lalui berkat bantuan dari Allah swt. serta orang-orang baik yang telah sangat membantu penulis.

Skripsi ini tidak akan selesai apabila tidak mendapat dorongan dan semangat baik dari segi materi maupun nonmateri dari orang-orang yang senantiasa setia dan sabar berada di sekeliling penulis. Tidak lupa penulis juga mengucapkan terima kasih kepada:

1. Bapak Prof. Drs. Hamdan Juhani M.A, Ph.D., selaku Rektor UIN Alauddin Makassar, Bapak Prof. Dr. Mardan, M.Ag., selaku Wakil Rektor I, Bapak Prof. Dr. Wahyuddin, M.Hum., selaku Wakil Rektor II, Prof. Dr. Darussalam, M.Ag., selaku Wakil Rektor III, dan Bapak

Dr.H.Kamaluddin, M.Ag., selaku Wakil Rektor IV UIN Alauddin Makassar.

2. Bapak Dr. Muhsin, M. Th.I., selaku Dekan Fakultas Ushuluddin, Filsafat, dan Politik, Ibu Dr. Hj. Rahmi Damis, M.Ag., selaku Wakil Dekan I, Ibu Dr. Hj. Darma wati Hanafi, M.HI selaku Wakil Dekan II, dan Bapak Dr. H. Abdullah, M.Ag selaku Wakil Dekan III., atas kesempatan serta fasilitas yang diberikan kepada kami selama proses perkuliahan.
3. Bapak Dr.Muhaemin, M. Th., M.Ed., selaku Ketua Jurusan Akidah dan Filsafat Islam, serta Bapak Muh. Abdi Goncing, S. Fil.I, M. Phil., selaku Sekretaris Jurusan Akidah dan Filsafat Islam.
4. Ibu Dr. Andi Nurbaety, MA. selaku Penasehat Akademik yang senantiasa memberikan dukungan dan motivasi kepada penulis.
5. Bapak Dr. H. Abdullah, M.Ag selaku pembimbing pertama dan Bapak Dr. Mubarak Taswin, Lc.,M.Fil.I selaku pembimbing kedua yang dengan ikhlas dan sabar dalam membimbing penulis di tengah kesibukan dan kepadatan jadwal beliau serta tidak lupa memberikan kritik dan masukan yang membangun sehingga skripsi ini dapat selesai.
6. Bapak Dr. H. Ibrahim, M.pd selaku penguji pertama dan Dr. Muhaemin, M. Th.I, M.Ed selaku penguji kedua yang sangat membantu penulis dalam mengoreksi hasil penelitian skripsi penulis.
7. Seluruh Dosen dan Staf Fakultas Ushuluddin, Filsafat, dan Politik serta yang telah membantu memberikan banyak kemudahan serta dengan sabar melayani penulis selama proses pengurusan berkas.
8. Orang tua saya yakni Bapak Muhtar serta Ibu Hamo. Penulis sangat berterima kasih atas dukungan mereka berdua baik materi maupun nonmateri sehingga penulis mampu menyelesaikan skripsi ini.

9. Semua teman-teman jurusan Akidah dan Filsafat Islam angkatan 2017, dan terkhusus kelas Akidah dan Filsafat Islam 1 atas semangatnya, kebaikannya, dan segala bentuk partisipasinya selama ini. Terutama teman-teman yang kerap membantu mengarahkan mengenai penelitian ini Penulis sangat berterima kasih.

10. Masyarakat Kecamatan Ujung Loe yang telah membantu dan Berpartisipasi dalam penyelesaian skripsi ini.

Sekali lagi terima kasih atas dukungan dan bantuan dari berbagai pihak yang tidak bisa penulis sebutkan satu persatu. Penulis tidak bisa membalas kemurahan hati kalian semua. Penulis hanya bisa berdoa semoga Allah Swt. melimpahkan rahmat-Nya, membalasnya dengan kebaikan, dan menghadiahkan surga untuk kalian semua. Aamin Ya Rabbal Alamin.

Samata, 16 Januari 2023 M
Penulis,

UNIVERSITAS ISLAM NEGERI
ALAUDDIN
M A K A S S A R
DEWI JAYANTI
NIM : 30100117038

DAFTAR ISI

SAMPUL	i
PERNYATAAN KEASLIAN SKRIPSI.....	ii
PENGESAHAN SKRIPSI	iii
KATA PENGANTAR	iv
DAFTAR ISI.....	vii
ABSTRAK	ix
BAB I PENDAHULUAN.....	1
A. Latar Belakang	1
B. Fokus Penelitian dan Diskripsi Fokus.....	6
C. Rumusan Masalah	8
D. Kajian Pustaka.....	9
E. Tujuan dan Kegunaan Penelitian	12
BAB II TINJAUAN TEORETIS	13
A. Teologi Lingkungan Hidup.....	13
B. Pelestarian Lingkungan Hidup.....	22
C. Peran Komunitas Mahasiswa Pencinta Alam Selaras dalam Pelestarian Hutan Mangrove.....	28
BAB III METODE PENELITIAN.....	32
A. Jenis Penelitian dan Lokasi Penelitian	32
B. Pendekatan Penelitian	32
C. Sumber Data.....	34
D. Metode Pengumpulan Data	35
E. Instrument Penelitian	36
F. Tehnik Pengelolahan dan Analisis Data	36
BAB IV HASIL PENELITIAN	38
A. Gambaran Umum Lokasi Penelitian	38
B. Konsep Teologi Lingkungan Hidup Dalam Pandanagan Komunitas Mahasiswa Pecinta Alam Selaras.....	45
C. Konsep Pelestarian Lingkungan Hidup Dalam Pandangan Komunitas Mahasiswa Pencinta Alam Selaras.....	55

D. Peran Komunitas Mahasiswa Pencinta Alam Selaras Dalam Pelestarian Hutan Mangrove.....	58
BAB V PENUTUP.....	62
A. Kesimpulan	62
B. Saran.....	63
DAFTAR PUSTAKA	65
LAMPIRAN-LAMPIRAN.....	68
DAFTAR RIWAYAT HIDUP.....	76

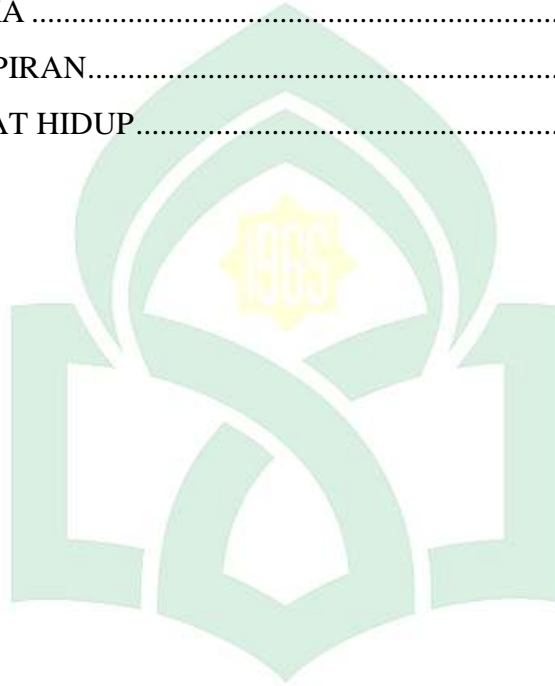

UNIVERSITAS ISLAM NEGERI
ALAUDDIN
 M A K A S S A R

ABSTRAK

Nama : Dewi Jayanti
Nim : 30100117038
Jurusan : Akidah Dan Filsafat Islam
Judul : Teologi Lingkungan Hidup Studi Pelestarian Hutan Mangrove oleh Komunitas Mahasiswa Pencinta Alam Selaras Kabupaten Bulukumba

Pokok permasalahan dalam penelitian ini adalah Teologi Lingkungan Hidup Studi Pelestarian Hutan Mangrove oleh Komunitas Mahasiswa Pencinta Alam Selaras Kabupaten Bulukumba. Kemudian dari permasalahan tersebut teretuslah tiga sub pokok rumusan masalah (1) Bagaimana Konsep Teologi Lingkungan Hidup dalam Pandangan Komunitas Mahasiswa Pencinta Alam Selaras (2) Bagaimana konsep Pelestarian Lingkungan Hidup dalam pandangan Komunitas Mahasiswa Pencinta Alam Selaras (3) Bagaimana Peran Komunitas Mahasiswa Pencinta Alam Selaras dalam Pelestarian Hutan Mangrove.

Pendekatan teologi lingkungan digunakan dalam penelitian kualitatif ini untuk menjawab permasalahan utama dalam penelitian ini. Para tokoh Komunitas Mahasiswa Pencinta Alam Selaras dan tokoh masyarakat di Desa Manyampa Kecamatan Ujung Loe Kabupaten Bulukumba menjadi informan dalam penelitian ini. Penelitian ini menggunakan observasi, wawancara, dan dokumentasi untuk pengumpulan data. Penulis menggunakan olahan data dengan beberapa tahapan, yaitu penyajian data, organisasi data, dan analisis data, serta memberikan data secara reduktif.

Hasil penelitian ini meliputi (1) Konsep teologi lingkungan dalam pandangan KOMPAS ialah adanya kesadaran pada diri meraka sebagai wakil tuhan (khalifah) untuk bagaimana menjaga hubungan antara manusia dan alam dengan mengajak masyarakat untuk berpartisipasi dengan sama-sama menjaga lingkungan sebagai salah bentuk ketaatan terhadap perintah agama. (2) Konsep pelestarian lingkungan hidup dalam padangan KOMPAS ialah dengan memperbaiki lingkungan yang rusak, menjaga lingkungan tersebut dengan sebaik-baiknya serta mencegah segala bentuk pengerusakan yang dilakukan manusia terhadap lingkungan. (3) Dalam menjaga kelestarian hutan mangrove KOMPAS selaku organisasi yang menekuni bidang tersebut mempunyai beberapa cara diantaranya dengan mengajak masyarakat turut serta mengambil bagian dalam pelestarian hutan mangrove. adapun langkah nyata sebagai bentuk kegiatan menjaga lingkungan kompas mengajak masyarakat setempat dan memperluas relasi dengan komunitas lain untuk melakukan penanaman kembali bibit mangrove dalam rangka memperbaiki mangrove yang rusak serta memberikan sanksi kepada mereka yang melakukan pengerusakan mangrove sebagai efek jerah.

Kata Kunci: Hutan Mangrove, Teologi Lingkungan Hidup, KOMPAS

BAB I

PENDAHULUAN

A. Latar Belakang

Hutan yang dikenal sebagai bakau dapat ditemukan di muara, zona pasang surut, atau di sepanjang pantai. Karena menggabungkan karakteristik tumbuhan darat dan laut, tumbuhan bakau menjadi khas. Pneumatofora, atau sistem akar menonjol, adalah ciri khas bakau. Cara beradaptasi dengan hipoksia (tanah miskin) dan bahkan kondisi tanah anaerobik adalah sistem akar khas. Dalam dua dekade terakhir, kualitas ekosistem mangrove yang ada telah menurun drastis.

Mangrove yang tersisa hanyalah jenis mangrove di sekitar muara setebal 10-100 meter, khususnya *Avicennia Marina*, *Rhizophora Mucronata*, dan *Sonneratia Caseolaris*, masing-masing menawarkan keunggulan tersendiri. Karena pohon *Avicennia*, misalnya, memiliki kapasitas untuk mengakumulasi (menyerap dan menyimpan polutan logam berat di daun, akar, dan organ batang), keberadaan mangrove berpotensi secara ekonomis menyaring dan mengurangi tingkat pencemaran di air laut. Mangrove dapat bermanfaat baik sebagai ekosistem darat maupun laut dan sebagai produk kayu.

Mangrove berasal dari kata Portugis "*Mangue*" dan kata bahasa Inggris "*grove*." Istilah "mangrove" digunakan dalam bahasa Inggris untuk merujuk pada komunitas tumbuhan pasang surut secara keseluruhan dan kelompok tumbuhan individu yang membentuk komunitas itu.¹

Mangrove adalah ciri tumbuhan pesisir, atau muara, dan di cagar alam tropis dan subtropis. Oleh karena itu, Ekosistem yang ada di antara daratan dan lautan adalah mangrove. Mangrove akan tumbuh menjadi hutan yang luas dan

¹Kementerian Kelautan dan Perikanan, "Di Direktorat Jenderal Pengelolaan Ruang Laut", Official Website Kementerian Kelautan dan Perikanan, <https://kkp.go.id/djprl/artikel/14410-zonasi-ekosistem-hutan-mangrove> (23 April 2021).

produktif dalam kondisi yang tepat. Mangrove juga dikenal sebagai hutan pantai, hutan pasang surut, hutan air payau, atau mangrove karena hidup dekat dengan pantai. Salah satu spesies mangrove, *Rhizophora* sp, disebut dengan nama Indonesia “mangrove.” Istilah “mangrove” biasa digunakan untuk menyebut hutan yang menyerupai ekosistem pesisir untuk menghindari prasangka buruk tentang mangrove dalam ilmu pengetahuan.

Mangrove adalah spesies tumbuhan orang yang tumbuh subur di daerah pasang surut. Mangrove dan hutan air asin adalah nama umum untuk mangrove. Dikenal sebagai hutan air asin karena tumbuh di lahan yang selalu terendam air asin, dan disebut mangrove karena mayoritas vegetasinya adalah mangrove. Dalam ekologi tumbuhan, istilah "mangrove" mengacu pada pohon dan semak yang hidup di lahan basah intertidal dan subtidal dangkal di daerah tropis dan subtropis. Tanaman ini selalu hijau dan memiliki berbagai campuran yang berharga untuk keperluan rumah tangga dan memiliki nilai ekonomi yang tinggi. (rumah, furniture) maupun untuk keperluan industri (pakan ternak, kertas, arang).²

Mangrove memiliki banyak manfaat bagi kehidupan masyarakat saat ini dan pada masa yang akan datang, salah satu manfaat mangrove yaitu untuk dapat mencegah erosi dan abrasi serta menjadi tempat ekowisata dan mata pencaharian.

Namun, dari banyaknya manfaat tersebut masyarakat justru menyalahgunakan mangrove. hal tersebut terjadi di perkiraan pada tahun 1970an dan 1990an di Desa Manyampa Kecamatan Ujung Loe Kabupaten Bulukumba salah satu factor yang merusak ekosistem mangrove adalah pembuatan tambak ikan. Hal tersebut mengakibatkan pengikisan mangrove. sebagai jalan untuk mengatasi hal tersebut pengelola membangun jembatan wisata dan landang-landang sampai sekarang. Adanya Komunitas Mahasiswa Pencinta Alam Selaras dengan

²Edi Mulyadi dan Nur Fitriani, "Kons masa depan dan masa kini ervasi Hutan Mangrove Sebagai Ekowisata", h.13.

melakukan kegiatan pelestarian seperti penanaman terhadap daerah yang sering terjadi alih fungsi lahan atau pembabakan hutan mangrove masyarakat secara tidak langsung sadar akan pentingnya pemulihan ekosistem masyarakat di daerah pesisir untuk keberlanjutan kehidupan wilayah tersebut.

Komunitas Mahasiswa Pencinta Alam Selaras ini berperan dalam melestarian hutan mangrove yang terdapat di Desa Manyampa Kecamatan Ujung Loe Kabupaten Bulukumba. Berbagai kegiatan dilakukan dalam meningkatkan keberhasilan pelestarian hutan mangrove yang dilakukan oleh Komunitas Mahasiswa Pencinta Alam Selaras. Komunitas ini adalah gabungan dari berbagai universitas di Kota Makassar, Kabupaten Gowa dan dari Luar Makassar. Pada saat ini, tanaman Mangrove difungsikan untuk melindungi tanggul dari abrasi ombak dan dijadikan eko wisata.

Komunitas Mahasiswa Pencinta Alam Selaras dalam kegiatan penanaman dalam agenda besar dilaksanakan pada tanggal 25-26 Januari 2020 dan tanggal 17 Agustus 2020 di Luppung, Desa Manyampa, Kecamatan Ujung Loe Kabupaten Bulukumba. Mulai melakukan kegiatan penanaman untuk melestarikan hutan mangrove dengan kekayaan sumber daya alam yang luas dan indah yang diciptakan Allah Yang Maha Kuasa.

Komunitas Mahasiswa Pencinta Alam Selaras dalam melestarikan hutan mangrove pasti mempunyai tantangan tersendiri yang dilalui baik secara perorangan ataupun secara berkelompok dalam menghadapi berbagai permasalahan yang terjadi dalam kegiatan tersebut. Tantangan itu tidak menjadikan Komunitas Mahasiswa Pencinta Alam Selaras putus asa dalam melakukan kegiatan untuk upaya menjaga hutan mangrove tetap hidup. Semangat mereka untuk menciptakan konservasi hutan mangrove yang bersih bagi

lingkungan dan ekosistem terus tumbuh berkat berbagai dorongan dari anggota masyarakatnya.

Kegiatan penghijauan dan kegiatan bersih-bersih di sekitar pesisir pantai di desa manyampa, untuk wujudkan kepedulian kita terhadap lingkungan untuk melestarian pesisir pantai khususnya yang ada di kawasan hutan mangrove luppung di Desa Manyampa. kegiatan itu juga bekerja sama dengan NGO WWF Indonesia, Kodim 1411/bulukumba dan Pemerintah di Desa Manyampa Kabupaten Bulukumba dengan jumlah bibit Mangrove sebanyak 10.000 pohon dan pada kegiatan kedua juga 10.000 pohon.

Rasulullah Saw sangat mendorong umat Islam untuk berpartisipasi dalam kegiatan penghijauan atau restorasi perkebunan. Tujuan dari kegiatan ini adalah untuk mengembalikan keseimbangan yang berkelanjutan di seluruh alam semesta, khususnya di ekosistem pesisir. Dalam hal ini, Nabi memberikan dorongan yang unik, dan setiap orang yang menanam dan memilikinya bisa bermanfaat bagi orang lain, maka perbuatannya termasuk sedekah.³ Dari Anas bin Malik *Rodhiyallahu ‘Anhu* bahwa Rasulullah *Shallallahu ‘Alaihi Wa Sallam* bersabda:

مَا مِنْ مُسْلِمٍ يَغْرِسُ غَرْسًا، أَوْ يَزْرَعُ زَرْعًا فَيَأْكُلُ مِنْهُ طَيْرٌ أَوْ إِنْسَانٌ أَوْ
بَهِيمَةٌ إِلَّا كَانَ لَهُ بِهِ صَدَقَةٌ

Artinya:

“Tidaklah seorang muslim menanam pohon, dan tidak pula ia menanam pohon atau tanaman yang menjadi sedekah baginya setelah dimakan burung, manusia, atau binatang.” Hadis riwayat Imam Bukhari: no.2321.⁴

³Moh. Mufid, “Fikih Mangrove: Formulasi Fikih Lingkungan Pesisir Perspektif Eko-Syariah”, *Jurnal Hukum Dan Perundangan Islam*, Vol.7 No.1 (April 2017) h.118-119
<http://jurnalfsh.uinsby.ac.id/index.php/aldaulah/article/download/445/408> (25 April 2021)

⁴Sri Endang, dkk, “Kinetika Hidrolisis Pati Biji Nangka (*Artocarpus heterophyllus*) Menggunakan Katalisator Asam Klorida (HCl)”, *Jurnal Al-Kimia*, Vol.2 No.1 (2014), h.13
<http://index.php/al-kimia/article/view/1634> (25 April 2021)

Hadits tersebut di atas menunjukkan apresiasi yang tinggi terhadap upaya perlindungan lingkungan yang dilakukan melalui program reboisasi atau penghijauan mangrove. Penghijauan tanaaman (mangrove) adalah tindakan berdimensi sekuler dan masa depan. Dikatakan dimensi sekuler karena kegiatan tersebut dapat menyelamatkan krisis lingkungan, dan dimensi akhirat, karena mengaandung pahala ketakwaan. Al-Qurtubi berpendapat bahwa untuk memulihkan lingkungan, pengambil keputusan rakyat pemerintah memiliki kewenangan untuk mengamankan penanaman pohon tertentu, seperti bakau. Al-Qurtubi menyatakan, bertani adalah Fardhkifâyah. Penguasa harus mengolah dan menanam pohon untuk melindungi rakyatnya.

Instruksi atau himbaun untuk menjaga lingkungan pesisir dapat di implementasikan dalam rencana perlindungan mangrove. Hal ini penting karena mangrove sangat berguna untuk melindungi wilayah pesisir dari angin topan bahkan tsunami. Mangrove merupakan ekosistem yang dapat menahan banyak air dan mencegah banjir. Akar dan dahan mangrove juga dapat menahan pasang surut air laut.

Dari hasil penelitian terbaru, potensi mangrove tidak hanya membantu wilayah pesisir untuk menghindari bencana, tetapi juga berfungsi sebagai cadangan makanan untuk membantu memenuhi kebutuhan masyarakat pesisir.

Fungsi dan keunggulan mangrove dapat diringkas dalam empat hal penting: Pertama, mampu melindungi lingkungan secara fisik dari oseanografi pasang surut, arus laut, badai, dan gelombang mengendalikan arus, mencegah masuknya air laut ke lingkungan, dan melindungi lingkungan dari gelombang. Kedua, dari segi ekologi makhluk hidup, berpotensi sebagai tempat berkembang biak, pemijahan berbagai ikan dan udang, mencari makan, dan menyediakan nutrisi utama bagi pantai. Ketiga, mungkin menjadi sumber yang baik dari kayu,

kertas, pena, serpihan kayu, arang, dan ekowisata kelas satu secara ekonomi. Keempat, itu memiliki kemampuan untuk secara kimiawi mengakumulasi dan menetralkan sedimen dan polutan yang larut dalam air. Perlindungan mangrove menemukan bahwa interpretasi hadis sebelumnya terkait dengan urgensi dan relevansinya mengingat pentingnya manfaat hutan mangrove. Akibatnya, Islam selalu dikaitkan dengan ajaran ramah lingkungan, memberikan perhatian khusus pada program penghijauan dan menghargai tindakan peduli lingkungan dalam rangka pemulihan lingkungan keseimbangan alam semesta.⁵

Peneliti tertarik untuk meneliti pelestarian dan perlindungan mangrove pada Komunitas Mahasiswa Pencinta Alam Selaras karena ingin mengetahui peran dan hasil komunitas ini dalam menjaga, melestarikan dan melindungi mangrove. Komunitas Mahasiswa Pencinta Alam Selaras juga mendidik anggota masyarakat tentang pentingnya pelestarian hutan. Mangrove di Desa Manyampa, Kecamatan Ujung Loe Kabupaten Bulukumba. Dalam upaya perlindungan mangrove KOMPAS melibatkan masyarakat dan pemerintah.

B. Fokus Penelitian dan Diskripsi Fokus

1. Fokus Penelitian

Studi ini berfokus pada penggunaan untuk menghindari salah tafsir pembaca dan tetap relevan dengan subjek yang ada. Teologi lingkungan hidup studi pelestarian hutan Mangrove oleh Komunitas Mahasiswa Pencinta Alam Selaras (KOMPAS) Kabupaten Bulukumba”

2. Deskripsi Fokus

Penelitian ini difokuskan pada “Teologi Lingkungan Hidup Studi Pelestarian Hutan Mangrove oleh Komunitas Mahasiswa Pencinta Alam Selaras

⁵Moh. “Fikih Mangrove:” Mufid, Jurnal Hukum dan Perundang-undangan Islam, Volume 7, Nomor 1, “Pembentukan Fikih Lingkungan dalam Perspektif Eco-Syariah” (April 2017).h.119-121 <http://jurnalfsh.uinsby.ac.id/index.php/aldaulah/article/download/445/408> (25 April 2021)

(KOMPAS) Kabupaten Bulukumba”. Perlu dijelaskan kembali kata-kata dari judul skripsi di atas agar pembaca tidak salah mengartikan variabel-variabel dari segi judul, yaitu :

- a) Teologi Menurut Islam, teologi diartikan sebagai keyakinan atau ajaran agama yang berkaitan dengan eksistensi atau keberadaan Tuhan. Oleh karenanya, makna filosofi bebas dalam pengaturan ini adalah cara untuk "menghadirkan" Tuhan dalam setiap tindakan manusia, termasuk kegiatan pemanfaatan sumber daya alam dan pengelolaan lingkungan. Teologi dapat dilihat sebagai pedoman praktis tentang bagaimana seharusnya manusia bertindak dan berinteraksi dengan alam di sekitarnya..⁶
- b) Lingkungan alamiah (natural environment) yang biasa disebut dengan “lingkungan” Suatu keadaan atau keadaan alam yang dicirikan oleh makhluk hidup disebut “lingkungan hidup”, diberi ta’rif (pengertian) sebagai suatu keadaan atau kondisi alam yang terdiri atas benda-benda (makhluk) hidup dan benda-benda tak hidup yang berada di bumi atau bagian dari bumi secara alami dan saling berhubungan antara satu dengan lainnya..⁷
- c) Pelestarian
Pelestarian ialah sebagai berikut:
 - 1) Tindakan, cara, dan prosedur pelestarian.
 - 2) Pengawetan, konservasi, dan perlindungan dari bahaya atau kehancuran

⁶Ilyas Asaad, “*Teologi Lingkungan (Etika Pengelolaan Lingkungan dalam Perspektif Islam)*” (Deputi Komunikasi Lingkungan dan Pemberdayaan Masyarakat, Kementerian Lingkungan Hidup, Dan Majelis Lingkungan Hidup Pimpinan Pusat Muhammadiyah, cetakan 2, 2011), h. 5

⁷Ilyas Asaad, *Teologi Lingkungan*, h. 12.

- 3) Pengelolaan sumber daya alam yang melestarikan dan meningkatkan nilai dan keanekaragamannya sekaligus memastikan penggunaan dan pasokannya yang berkelanjutan.⁸

d) Hutan Mangrove

Hutan bakau adalah hutan tepi laut, pasang surut, atau muara. Karena menggabungkan karakteristik tumbuhan darat dan laut, tumbuhan bakau menjadi khas. Hutan bakau banyak jenis salah satu jenis mangrove yang ada di Desa Manyampa Kecamatan Ujung Loe yaitu jenis tanaman mangrove *Rhizophora Mucronata*, *Rhizophora Apiculata*, *Sonneratia Alba*, *Nipah Fruticants*, *Avicennia dan Eigeceras Corniculatum*.

e) Komunitas Mahasiswa Pencinta Alam Selaras (KOMPAS)

Orang-orang yang memiliki minat yang sama mengembangkan hubungan pribadi yang erat. Komunitas Mahasiswa Pencinta Alam Selaras (KOMPAS) adalah komunitas dari gabungan universitas dari Kota Makassar, Kabupaten Gowa dan luar Kota Makassar. Komunitas Mahasiswa Pencinta Alam Selaras (KOMPAS) bergerak dalam dunia pencinta alam yang di mana bukan hanya melakukan aktivitas di Gunung Hutan (pendakian) tetapi turut serta mengadvokasi dan melakukan pelestarian di berbagai daerah semenjak berdirinya hingga kini. Penghijaun komunitas ini bukan hanya berfokus ke Bulukumba saja namun ke berbagai daerah lain juga seperti Takalar, Makassar, Maros, Pinrang Pangkep, Sinjai dan lain-lain.

C. Rumusan Masalah

1. Bagaimana konsep Teologi Lingkungan Hidup dalam Pandangan Komunitas Mahasiswa Pencinta Alam Selaras ?

⁸Pelestarian (Def. 4) (n.d). Dalam Kamus Besar Bahasa Indonesia (KBBI) Online. Diakses Melalui <https://kbbi.web.id/lestari>, 23 April 2021.

2. Bagaimana konsep Pelestarian Lingkungan Hidup dalam pandangan Komunitas Mahasiswa Pencinta Alam Selaras?
3. Bagaimana Peran Komunitas Mahasiswa Pencinta Alam Selaras dalam Pelestarian Hutan Mangrove?

D. Kajian Pustaka

Calon peneliti dapat menggunakan tinjauan pustaka atau penelitian sebelumnya untuk menunjukkan bahwa mereka telah banyak membaca literatur tentang subjek yang ingin mereka pelajari.⁹ penelitian terdahulu yaitu mencermati atau mendalami dan membandingkan hasil penelitian terdahulu. Kajian pustaka bertujuan untuk memperkuat analisis penelitian yang akan dikaji oleh peneliti sekarang agar mampu membedakan atau membandingkan penelitian-penelitian yang terdahulu pada konteks waktu dan tempat tertentu. Ada beberapa yang di temukan penelitian terdahulu yaitu:

1. Karya penelitian pertama ialah Elma Pawestri, dengan judul skripsinya “Konservasi Di Desa Segarajaya Kecamatan Tarumajaya Kabupaten Bekasi Provinsi Jawa Barat terdapat hutan mangrove Partisipasi Masyarakat “Tingkat dukungan daerah terhadap pelestarian hutan mangrove di Kota Segarajaya Kabupaten Tarumajaya Kabupaten Bekasi Provinsi Jawa Barat adalah ditentukan oleh penelitian ini.”¹⁰ Letak Perbedaannya dimana memiliki perbedaan tempat, perbedaan pendekatan. Sedangkan letak persamaanya sama-sama membahas tentang pelestarian hutan mangrove.
2. Karya penelitian kedua ialah Abd Basir S, dengan judul skripsinya “Tingkat keterlibatan dan pengetahuan masyarakat tentang pelestarian hutan mangrove

⁹Muljono Damopolii, *Pedoman Penulisan Karya Tulis Ilmiah Makalah, Skripsi, Tesis, Disertasi, dan Laporan Penelitian* (Cet. I; Makassar: Alauddin Press, 2013), h. 13.

¹⁰Elma Pawestri, “Partisipasi Masyarakat Dalam Pelestarian Hutan Mangrove Di Desa Segarajaya Kecamatan Tarumajaya Kabupaten Bekasi Provinsi Jawa Barat”, *Skripsi* (Jakarta: FAK. Ilmu Sosial Universitas Negeri Jakarta,2018) h.35.

di Desa Maccini Baji Kecamatan Mappakasunggu Kabupaten Takalar. Poin pertama penelitian ini adalah penjelasan tentang bagaimana kearifan lokal dusun mangrove di Kota Maccini Baji, Lokal Mappakasunggu, dan Aturan Takalar didistribusikan. Kedua, bagaimana tingkat dukungan wilayah lokal dalam pelestarian hutan bakau di Kota Maccini Baji Kecamatan Mappakasunggu Kabupaten Takalar.¹¹ Letak perbedaannya di mana memiliki perbedaan tempat, definisi operasional atau fokus penelitian. Sedangkan letak persamaannya sama-sama membahas tentang pelestarian hutan mangrove.

3. Karya penelitian ketiga ialah Inggi Putri, dengan judul skripsinya ““Studi Kasus di Desa Cendi Manik Kecamatan Sekotong Tengah Kabupaten Lombok Barat: Partisipasi Masyarakat dalam Konservasi Kawasan Hutan Mangrove Sebagai Daya Tarik Wisata” Penelitian ini menjelaskan, pertama, bagaimana warga Desa Cendi Manik di kecamatan Sekotong Tengah, Kabupaten Lombok Barat berpartisipasi dalam perlindungan kawasan hutan mangrove. Kedua, bagaimana dukungan pemerintah terhadap pelestarian hutan mangrove sebagai objek wisata di Desa Cendi Manik, Sekotong Tengah, Kec Sekotong, Kabupaten Barat Lombok. Ketiga, kendala apa yang menghalangi tumbuhnya hutan mangrove di Desa Cendi Manik Sekotong Tengah, untuk dijadikan objek wisata.¹² Letak perbedaannya di mana memiliki perbedaan tempat, letak permasalahan. Sedangkan persamaannya, yaitu sama-sama membahas tentang pelestarian hutan mangrove.

¹¹Abd Basir S, “Tingkat Pengetahuan Dan Partisipasi Masyarakat Dalam Pelestarian Hutan Mangrove Di Desa Maccini Baji Kecamatan Mappakasunggu Kabupaten Takalar”, *Skripsi* (Makassar: Fak. Pertanian Universitas Muhammadiyah Makassar,2018) h.5.

¹²Inggi Putri, “Partisipasi Masyarakat dalam Pelestarian Kawasan Hutan Mangrove Sebagai Daya Tarik Wisata (Studi Kasus di Desa Cendi Manik Kecamatan Sekotong Tengah Kabupaten Lombok Barat)”, *Skripsi* (Mataram: Fak Keguruan dan Ilmu Pendidikan Universitas Muhammadiyah Mataram, 2019) h.6-7.

4. Karya penelitian empat ialah Suryanto, dengan judul skripsinya “Persepsi dan Partisipasi Masyarakat dalam Pelestarian Hutan Mangrove: Studi di Desa Margasari, Kabupaten Lampung Timur, Kabupaten Labuhan Maringgai Respon dan persepsi masyarakat terhadap hutan mangrove di sekitar mereka pertama kali dijelaskan dalam penelitian ini. Kedua, bagaimana masyarakat memahami manfaat dari keberadaan hutan mangrove. melestarikan hutan mangrove dan akibat rusaknya ekosistem hutan mangrove. Ketiga, seberapa besar keterlibatan masyarakat dalam melestarikan hutan mangrove di sekitar mereka.¹³ Letak perbedaannya di mana memiliki tempat yang berbeda, perbedaan pendekatan definisi operasional, dan perbedaan definisi konseptual. Sedangkan letak persamaanya, yaitu pelestarian hutan mangrove dalam masyarakat.
5. Karya penelitian kelima ialah Andi Rezha Putrawangsa, dengan judul skripsinya “Khasiat menjaga hutan mangrove sesuai dengan Peraturan Daerah No.8 Tahun 1999 dalam UUD Negara Islam. faktor yang mendorong dan menghambat pemeliharaan hutan mangrove. bagaimana hukum tata negara Islam berhubungan dengan pengelolaan lingkungan¹⁴ Letak perbedaannya di mana memiliki perbedaan tempat, perbedaan fokus, perbedaan deskripsi dan perbedaan pendekatan. Letak persamannya, yaitu sama-sama membahas tentang hutan mangrove.

¹³Suryanto, “Persepsi dan Partisipasi Masyarakat dalam Pelestarian Hutan Mangrove (Studi di Desa Margasari Kecamatan Labuhan Maringgai Kabupaten Lampung Timur)”, *Skripsi* (Bandar Lampung: Fak. Ilmu Sosial dan Ilmu Politik Universitas Lampung, 2018) h. 8.

¹⁴Andi Rezha Putrawangsa, “Efektivitas Pemeliharaan Hutan Mangrove Berdasarkan Perda No. 8 Tahun 1999 Ditinjau dari Hukum Tata Negara Islam”, *Skripsi* (Makassar: Fak. Syariah dan Hukum Universitas Islam Negeri Alauddin Makassar, 2019) h. 9.

E. Tujuan dan Kegunaan Penelitian

1. Tujuan Penelitian

- a) Untuk Mengetahui Konsep Teologi Lingkungan Hidup dalam pandangan Komunitas Mahasiswa Pencinta Alam Selaras.
- b) Untuk Mengetahui Konsep Pelestarian Lingkungan Hidup Komunitas Mahasiswa Pencinta Alam Selaras.
- c) Untuk Mengetahui Peran Komunitas Mahasiswa Pencinta Alam Selaras dalam Pelestarian Hutan Mangrove.

2. Kegunaan Penelitian

Penelitian ini diharapkan dapat berguna bagi civitas akademik baik secara teoritis dan praktis:

a) Secara Praktis, Peneliti berharap semoga hasil dari penelitian ini bisa menambah wawasan pembaca maupun penulis pada Komunitas Mahasiswa Pencinta Alam Selaras (KOMPAS) dalam upaya pelestarian konservasi hutan mangrove yang dilakukan oleh komunitas ini dan kelompok yang lain. Semoga wawasan dan ilmu pengetahuan ini bisa dipergunakan untuk mengembangkan pembelajaran bagi mahasiswa dalam memahami ilmu pengetahuan tersebut.

b) Secara teoritis, Peneliti ini berharap semoga dapat memberikan ilmu kepada mahasiswa yang lain bahwa adanya ini Komunitas Mahasiswa Pencinta Alam Selaras (KOMPAS) berkontribusi dalam menjaga kelestarian hutan mangrove. Karena sebagian masyarakat masih asing dengan Komunitas Mahasiswa Pencinta Alam Selaras (KOMPAS), penulis penelitian ini memilih judul ini untuk nantinya menjelaskan tentang hutan mangrove di Desa Manyampa Kecamatan Ujung Loe Kabupaten Bulukumba. peneliti menunjukkan bahwa mangrove sangat berharga bagi masyarakat dan ekosistem. Masyarakat luas juga akan sadar akan Komunitas Mahasiswa Pencinta Alam Selaras.

BAB II

TINJAUAN TEORETIS

A. Teologi Lingkungan Hidup

Teologi Lingkungan membahas bahwa Secara struktur, Allah SWT Sang Pencipta telah menciptakan alam beserta isinya, termasuk manusia dan sekitarnya, dimana manusia diberi tanggung jawab untuk mengelola dan memelihara bumi (sebagai khalifah Allah). sejarah, termasuk perubahan sosial dalam masyarakat manusia dan perubahan lingkungan yang diakibatkan oleh aktivitas manusia. Sebagai Sumber Daya Hukum Lingkungan, SDH, manusia harus diposisikan dan difungsikan secara optimal sebagai penerima amanah dari Sang Pencipta untuk memelihara, memakmurkan, dan melestarikan lingkungan (sebagai sumber hukum lingkungan hidup) dalam rangka mewujudkan kelestarian baik bagi manusia maupun lingkungan hidup. Sumber daya alam, dalam rangka mewujudkan kesejahteraan semesta bagi umat manusia dan keamanan abadi.¹⁵

1. Sumber Daya Hukum Lingkungan Hidup (SDH).

Allah Ta'ala menciptakan alam dan isinya mempunyai suatu tujuan tertentu, seperti diungkapkan dalam Al-Qur'an Ad-Dukhan 44: ayat 38-39:

وَمَا خَلَقْنَا السَّمَوَاتِ وَالْأَرْضَ وَمَا بَيْنَهُمَا لِعِبِينِ ۚ ۝۳۸ مَا خَلَقْنَاهُمَا إِلَّا بِالْحَقِّ وَلَكِنَّ
أَكْثَرَهُمْ لَا يَعْلَمُونَ ۝۳۹

Terjemahnya:

“Dan Kami tidak menciptakan langit dan bumi dan apa yang ada di antara keduanya dengan bermain-main. Kami tidak menciptakan keduanya melainkan dengan haq (benar), tetapi kebanyakan mereka tidak mengetahui”¹⁶.

Tidak ada habisnya Allah menjadikan segala sesuatu, melarang manusia melakukan kemungkar di muka bumi yang mengandung makna keseimbangan.

¹⁵ “Teologi Lingkungan dalam Perspektif Islam,” oleh Muhammad Wahid Nur Tualeka, Jurnal PROGRESIVA, Vol.5, No. 1, Des. 2011, halaman 133-139.<https://media.neliti.com/media/publications/162066-ID-tidak-ada.pdf>

¹⁶ Kementerian Agama Republik Indonesia, Al-Quran dan Terjemahannya, h.497

Keseimbangan yang diciptakan Allah SWT, upaya untuk bertahan hidup di lingkungan dan hanya akan terganggu bila terjadi keadaan yang luar biasa. Keadaan luar biasa ini bermanifestasi sebagai bencana alam. Beberapa bencana yang disebabkan oleh alam, seperti gempa bumi tektonik yang disebabkan oleh pergerakan kulit/lempeng bumi, berada di luar kendali manusia. Terbukti, ajaran Islam menekankan pentingnya menjaga dan mengembangkan lingkungan permukaan bumi, sehingga perusakan bumi dilarang. Ajaran ini berdasarkan pada tauhid, yang menyatakan bahwa Tuhan menciptakan manusia, hewan, tumbuhan, dan benda mati adalah segala makhluk tuhan. Dalam islam tidak hanya ada ajaran pri-manusia tetapi juga sekaligus ajaran pri kemahlukan.

2. Manusia sebagai makhluk Allah (SDM)

Bumi dan seisinya, adalah alam semesta ciptaan Allah karena makhluk Allah maka manusia, langit, bumi dan yang lainnya adalah bagian dari alam. Manusia bagaimanapun juga adalah makhluk yang mulia dan berbeda dengan makhluk yang lain yang di berikan kelebihan kepadanya. Sebagaimana surah at-Tin ayat 4, Allah menciptakan manusia dalam bentuk terbaik-baiknya.

Manusia di karuniai akal, dengan Akal inilah yang memberi manusia kemampuan untuk berpikir, serta mengembangkan kehidupannya. Selain memiliki indera pendengaran dan penglihatan yang utama, manusia memiliki kecerdasan yang lebih unggul daripada hewan lainnya. Maka Allah SWT bertanya kepada manusia: *Afala Ta'qiluun? Afala tatadzakkarun?*. Untuk alasan ini, manusia juga bertanggung jawab atas tindakan yang mengarah pada pikiran mereka. Mengenai kelebihan itu, Allah SWT berfirman dalam Q.S Al-Mulk ayat 23:

قُلْ هُوَ الَّذِي أَنْشَأَكُمْ وَجَعَلَ لَكُمُ السَّمْعَ وَالْأَبْصَارَ وَالْأَفْئِدَةَ قَلِيلًا مَّا تَشْكُرُونَ ۚ ۲۳

Terjemahnya:

Katakanlah, “Dia menjadikan dan menjadikan bagimu pendengaran, penglihatan, dan suara hati. (Namun,) kamu sangat bersyukur.”¹⁷

¹⁷ Kementarian Agama Republik Indonesia, Al-Quran dan Terjemahannya, h.563.

Selain itu dijelaskan kembali dalam Q.S Al-Mu'minun ayat 78:

وَهُوَ الَّذِي أَنْشَأَ لَكُمُ السَّمْعَ وَالْأَبْصَارَ وَالْأَفْئِدَةَ قَلِيلًا مَّا تَشْكُرُونَ ٧٨

Terjemahnya:

Katakanlah, “Dialah yang memberimu pendengaran, penglihatan, dan hati nurani, tetapi kamu tidak bersyukur.”¹⁸

Firman Allah dalam Q.S An-Nahl: Ayat 78:

وَاللَّهُ أَخْرَجَكُم مِّن بُطُونِ أُمَّهَاتِكُمْ لَا تَعْلَمُونَ شَيْئًا وَجَعَلَ لَكُمُ السَّمْعَ وَالْأَبْصَارَ وَالْأَفْئِدَةَ لَعَلَّكُمْ تَشْكُرُونَ ٧٨

Terjemahnya:

“Dan Allah mengeluarkan kamu dari perut ibumu dalam keadaan tidak mengetahui sesuatupun, dan Dia memberi kamu pendengaran, penglihatan dan hati, agar kamu bersyukur.”¹⁹

Dalam ayat lain Allah berfirman (Q.S Al-Israa': Ayat 36):

وَلَا تَقْفُ مَا لَيْسَ لَكَ بِهِ عِلْمٌ إِنَّ السَّمْعَ وَالْبَصَرَ وَالْفُؤَادَ كُلُّ أُولَٰئِكَ كَانَ عَنْهُ مَسْئُولًا ٣٦

Terjemahnya:

Hindari mengikuti sesuatu yang tidak Anda pahami. Sesungguhnya hati nurani, penglihatan, dan pendengaran semuanya akan dimintai pertanggung jawaban.²⁰

Ayat-ayat tersebut menyuruh manusia untuk bersyukur kepada Allah SWT karena kesempurnaan bentuk dan kelengkapan indera hati dan pikiran, dan dia akan dimintai pertanggung jawaban atas segala perbuatannya. sebagian besar dari apa yang mereka miliki kemudian mengembalikannya dalam keadaan yang paling buruk, kecuali orang-orang yang beriman dan mengerjakan amal saleh.

Islam menekankan kepada umatnya untuk meneladani Nabi Muhammad SAW yang membawa rahmat bagi seluruh alam. Manusia diperintahkan untuk menghormati proses yang berkembang dan terhadap apa yang ada di alam. Manusia terhindar dari bahaya ketika etika agama terhadap lingkungan dipatuhi. Setiap perusakan lingkungan dianggap sebagai kerusakan yang disebabkan

¹⁸ Kementerian Agama Republik Indonesia, Al-Quran dan Terjemahannya, h.341.

¹⁹ Kementerian Agama Republik Indonesia, Al-Quran dan Terjemahannya, h.275

²⁰ Kementerian Agama Republik Indonesia, Al-Quran dan Terjemahannya, h.285

manusia. Nabi Muhammad SAW yang menunjukkan rahmatnya dunia, manusia harus menghargai proses pertumbuhan yang ada alam dan di sekitarnya. Manusia selamat dan aman dari bahaya kalau etika terhadap lingkungan yang dianut oleh agama.

Tuhan sengaja mendirikan agama dan mengutus para nabi dan rasul agar manusia dapat menerima arahan dan hidup dengan aman dan damai. Semuanya akan baik-baik saja ketika orang-orangnya baik terhadap Lingkungan secara keseluruhan, bangsa, dan kehidupan beragama akan berkembang.

Islam mengajarkan bahwa aktivitas manusia dan sumber daya alam ekosistem yang tidak seimbang, menyebabkan masalah lingkungan karena kehidupan manusia tidak dapat dipisahkan dari sumber daya lainnya. Oleh karena itu, kelangsungan hidup ekosistem dalam jangka panjang sangat penting untuk kelangsungan hidup manusia. Lingkungan manusia akan terus dirugikan dan musnah semakin meningkat jika keseimbangan lingkungan tidak segera dipulihkan kembali setelah terganggu dan tidak diantisipasi.

Sangat jelas bahwa salah untuk membangun dan melestarikan lingkungan di permukaan bumi. Pelaksanaan ibadah formalistik dan pendidikan agama intelektual saat ini telah gagal untuk meningkatkan kehidupan spiritual dan moral masyarakat terhadap materialisme, yang merusak lingkungan dan mencemarinya. Selain memahami kemanusiaan, mereka juga harus memupuk pemahaman kemanusiaan untuk menumbuhkan cinta antara manusia dan makhluk lainnya. Sadarilah bahwa kekayaan spiritual, selain kekayaan materi, sangat penting untuk kebahagiaan. Ternyata kekayaan materi tidak menjamin kebahagiaan, sehingga orang mencari kebahagiaan di tempat lain.

Di sinilah pentingnya agama bagi manusia menjadi sangat jelas, karena menunjukkan bahwa apa yang pada dasarnya hak sebenarnya adalah hak dan

bahwa apa yang pada dasarnya palsu pada dasarnya tidak ada gunanya, sedangkan orang kadang-kadang meragukan penilaian mereka jika mereka hanya membuat keputusan berdasarkan pada logika.

Manusia dianggap sebagai makhluk yang bermartabat karena kelebihan dan keistimewaannya. Manusia diangkat menjadi khalifah, atau wakil Tuhan di bumi. Firman Allah SWT.”(Q.S Al-An’aaam: Ayat 165):

وَهُوَ الَّذِي جَعَلَكُمْ خَلَائِفَ الْأَرْضِ وَرَفَعَ بَعْضَكُمْ فَوْقَ بَعْضٍ دَرَجَاتٍ لِّيُبْلُوَكُمْ فِي مَا آتَاكُمْ إِنَّ رَبَّكَ سَرِيعُ الْعِقَابِ وَإِنَّهُ لَغَفُورٌ رَّحِيمٌ ۝ ١٦٥

Terjemahnya:

“Dan Dialah yang menjadikan kamu khalifah di bumi dan Dia meninggikan sebahagian kamu atas sebahagian (yang lain) beberapa derajat, untuk menguji tentang apa yang diberikanNya kepadamu. Sesungguhnya Tuhanmu amat cepat siksaanNya, dan sesungguhnya Dia Maha Pengampun lagi Maha Penyayang.”²¹

Kelestarian alam harus dijaga oleh manusia. Tuhan memerintahkan manusia untuk memanfaatkan alam untuk kepentingan masyarakat dan kemakmurannya. Hal ini ditunjukkan dalam (Q.S Huud: Ayat 61)

﴿وَالَّذِينَ آمَنُوا وَعَمِلُوا الصَّالِحَاتِ لَنُدْخِلَنَّهُمْ فِي الصَّالِحِينَ﴾
 وَاللَّهُ يَخْتَارُ ۝ ٦١
 مِّنَ الْأَرْضِ وَاسْتَعْمَرَكُمْ فِيهَا فَاسْتَغْفِرُوا لَهُ ثُمَّ تُوْبُوا إِلَيْهِ إِنَّ رَبِّي قَرِيبٌ مُّجِيبٌ ۝ ٦١

Terjemahnya:

Kepada (orang-orang) Samud (Kami mengutus) saudara mereka, Saleh. "Wahai umatku, sembahlah Allah!" serunya. Kamu tidak memiliki Tuhan selain Dia. Kamu makmur karena dia menciptakan kamu dari bumi (tanah). Oleh karena itu, mohonlah ampun kepada-Nya dan kemudian bertobatlah-Nya. Sesungguhnya Tuhanku sangat dekat (rahmat-Nya) dan memperkenalkan (doa hamba-Nya).²²

Dalam memanfaatkan dan memakmurkan bumi ini, Allah melarang manusia berbuat kerusakan, karena kerusakan alam itu akan mengakibatkan kerusakan pula bagi manusia. Allah menjelaskan dalam firmanNya (Q.S Al-Ruum: Ayat 41)

²¹Kementarian Agama Republik Indonesia, Al-Quran dan Terjemahannya, h.150

²² Kementarian Agama Republik Indonesia, Al-Quran dan Terjemahannya, h.228

ظَهَرَ الْفَسَادُ فِي الْبَرِّ وَالْبَحْرِ بِمَا كَسَبَتْ أَيْدِي النَّاسِ لِيُذِيقَهُمْ بَعْضَ الَّذِي عَمِلُوا
لَعَلَّهُمْ يَرْجِعُونَ ٤١

Terjemahnya:

“Telah nampak kerusakan di darat dan di laut disebabkan karena perbuatan tangan manusia, supaya Allah merasakan kepada mereka sebahagian dari (akibat) perbuatan mereka, agar mereka kembali (ke jalan yang benar).”²³

Dalam konteks nikmat Tuhan atas segala yang ada di alam untuk manusia, melestarikan alam untuk kepentingan manusia, melestarikan alam adalah upaya untuk terus melestarikan berkat Tuhan yang melimpah. Di sisi lain, menyebabkan kerusakan pada bumi, yang akan mengakibatkan munculnya bencana bagi manusia.

Dari uraian di atas dapat ditarik kesimpulan bahwa hubungan yang terjalin antara manusia dengan alam sekitarnya merupakan satu kesatuan yang saling berhubungan. Lingkungan tempat manusia hidup dan alam semesta yang diciptakan Allah SWT merupakan komponen yang tidak terpisahkan dari kehidupan manusia sebagai suatu kesatuan utuh.

Faktanya, sangat jelas bahwa syari'ah dan aqidah mendefinisikan hubungan ini; Kami percaya bahwa manusia adalah ciptaan Tuhan dan bahwa alam semesta ini diciptakan oleh Tuhan. ciptaan Tuhan di bumi dengan tugas utama mensejahterakan bumi, yang intinya meliputi:

- a) *Al-Intifa'* (mengambil manfaat dan menggunakannya semaksimal mungkin).
- b) *Al-I'tibar* (mengali rahasia-rahasia di balik alam ciptaan Allah, merenungkannya, dan mensyukurinya).
- c) *Al-Islah* (menjaga dan melestarikan alam sesuai dengandi maksud penciptanya, yaitu untuk kemaslahatan manusia dan kesejahteraannya, serta menjaga keharmonisan kehidupan alam ciptaan Allah).

²³ Kementerian Agama Republik Indonesia, Al-Quran dan Terjemahannya, h.408

Bagi umat Islam, upaya perlindungan lingkungan tidak hanya karena kebutuhan ekonomi dan politik, tetapi juga bukan karena desakan rencana pembangunan nasional. Upaya menjaga Penting untuk melihat lingkungan sebagai perintah agama yang harus diikuti oleh semua orang.

Karena posisinya adalah tujuan ganda dari upaya negara kita dan karena setiap Muslim harus terus bekerja sama untuk mengembangkan perlindungan: Pertama dan terutama, lingkungan yang berkelanjutan akan menjaga pertumbuhan dan masyarakat kita sebagai tempat tinggal anak-anak. Kedua, martabat dan kualitas hidup juga dipengaruhi oleh lingkungan mereka. Tujuan kami adalah lebih dari sekedar kelangsungan hidup kami; kami ingin membuat keadaan yang positif dan mendukung sehingga semua individu dapat hidup sebagai satu dengan orang-orang sejenis mereka, iklim, dan semua individu dari kehidupan, dari keharmonisan hidup.

Segala upaya untuk mengelola dan menjaga lingkungan beribadah kepada Allah SWT dengan cara yang benar adalah ibadah yang dapat mendatangkan pahala. Sebaliknya, segala perbuatan yang merusak lingkungan, menyalahgunakan sumber daya alam, atau mengabaikan ciptaan Tuhan tidak berkenan kepada-Nya karena dianggap perbuatan maksiat atau munkar, yang membawa ancaman hukuman.

Dengan demikian kewajiban dan kerja untuk menjaga atau menjaga iklim merupakan jenis amal baik bagi individu yang menerima dan dijamin pahala bagi mereka dalam Firman Allah (Q.S At-Tiin: Ayat 4-6)

لَقَدْ خَلَقْنَا الْإِنْسَانَ فِي أَحْسَنِ تَقْوِيمٍ ۚ ثُمَّ رَدَدْنَاهُ أَسْفَلَ سَافِلِينَ ۝ إِلَّا الَّذِينَ آمَنُوا وَعَمِلُوا الصَّالِحَاتِ فَلَهُمْ أَجْرٌ غَيْرُ مَمْنُونٍ ۖ

Terjemahnya:

“Sesungguhnya Kami telah menciptakan manusia dalam bentuk yang sebaik-baiknya. Kemudian Kami kembalikan dia ke tempat yang serendah-rendahnya (neraka), kecuali orang-orang yang beriman dan

mengerjakan amal saleh; maka bagi mereka pahala yang tiada putus-putusnya.”²⁴

Bertolak dari pandangan ini, maka dalam diri manusia terpikul tanggung jawab kepada Allah SWT dalam mengatur seluruh alam dan semua makhluk, zat, dan hal-hal yang telah Dia ciptakan. Akibatnya, manusia yang dikaruniai otak yang mampu berpikir, rasio, dan kreativitas wajib menjaga alam dan lingkungan.

Manusia sejahtera seperti bumi berkat Allah SWT. Untuk mencegah terjadinya kerusakan, baik akibat ulah manusia maupun akibat faktor alam, manusia harus bertanggung jawab menjaga keseimbangan lingkungan.

Allah menyuruh manusia untuk membantu siapa pun dan segala sesuatu sebagaimana Allah melakukan itu kepadanya. Berbuat baiklah untuk makhluk lain, tetapi hindari menyakiti mereka karena Allah akan merendahkan orang yang menikmati kerusakan dan tidak menerima cinta dan kasih sayang.

Perbuatan merusak di muka bumi ini secara tegas dilarang oleh Allah SWT, dan larangan itu meluas ke segala bidang; merusak hubungan antar manusia, merugikan jiwa dan raga seseorang, serta merugikan mata pencaharian dan sumber kehidupan (seperti memulai usaha, bertani, dan sebagainya). Meskipun Tuhan menciptakan alam yang indah dengan gunung, lembah, sungai, daratan, lautan, dan fitur lainnya, Semuanya diciptakan oleh Tuhan untuk manusia untuk mengolah dan menggunakan potensi penuh mereka. Allah tidak meridhai dan tidak menyukai orang yang melakukan kerusakan.

3. Sumber Daya Alam (SDA) Yang Harus Tetap Lestari

Allah SWT telah menurunkan kepada hamba-hamba-Nya bahwa Dia menciptakan pepohonan dan tumbuh-tumbuhan di bumi, dan beberapa di antaranya menjadi sumber makanan pokok. Hendaknya kamu makan sedikit saja

²⁴ Kementarian Agama Republik Indonesia, Al-Quran dan Terjemahannya, h.597

dari makanan yang telah Allah berikan kepadamu karena Dia membenci orang-orang yang melampaui batas.

Selain itu, Allah SWT telah menciptakan ternak baik besar maupun kecil, yang sebagian dapat dimakan, dan sebagian lainnya dapat digunakan untuk barang-barang yang halal menurut syariat. Karena setan jelas merupakan musuh orang mukmin, maka jangan ikuti langkahnya.

Faktanya, elemen tanaman sebenarnya ditimbang dan diukur. Kemudian dapat dilihat bahwa perbedaan antara suatu unsur tumbuhan dengan unsur tumbuhan lainnya adalah menyerap makanan dari akar. Alam ini dirancang dengan mempertimbangkan semua makhluk hidup, termasuk manusia. Sebagai pasaknya, ia membentangkan pegunungan. Akibatnya, berbagai macam tanaman, yang semuanya terhubung dengan kehidupan manusia, tumbuh subur di bumi yang ditempelkan ke gunung.

Allah telah menciptakan berbagai tumbuhan yang masing-masing memiliki ukuran dan tingkat tertentu. Batang durian yang kokoh selaras dengan buahnya yang besar dan berduri; batang dan buah bergantung satu sama lain; batang dan buah saling bergantung; dan batangnya pas dengan tanah. Lingkungan tempat tumbuh-tumbuhan itu tumbuh, serta lingkungan tempat tumbuh-tumbuhan lain, adalah seimbang, serasi, dan sesuai dengan kondisi iklim serta kebutuhan hewan atau manusia. .

Karena itu, Allah telah menjadikan sesuatu dengan ukuran dan tingkatan tertentu. Melihat kesempurnaan ciptaan-Nya juga akan membuat semakin banyak orang yang ingin percaya bahwa Allah adalah yang terbaik, paling bijaksana,

paling adil, mahakuasa, dan penyayang. Sebaliknya, iman dan keyakinan, percaya bahwa Allah juga memberikan hukuman yang berat.²⁵

B. Pelestarian Lingkungan Hidup

1. Pengertian Pelestarian

Dijelaskan sebagai proses, cara, atau tindakan melestarikan dalam Kamus Besar Bahasa Indonesia; perlindungan dari bahaya atau kerusakan; pengawetan; konservasi. Dalam tesis ini, konservasi adalah proses pencegahan kerusakan lingkungan oleh hutan mangrove.

2. Pengertian Lingkungan Hidup

Lingkungan adalah segala sesuatu yang berpengaruh pada bagaimana hewan dan manusia berkembang. Segala sesuatu yang berpengaruh pada makhluk hidup (organisme) dianggap sebagai “lingkungan” menurut kamus bahasa Indonesia.

Menurut Aziz, lingkungan terdiri dari sistem alami dan buatan, serta keadaan sumber daya alam seperti tanah, air, energi matahari, mineral, serta tumbuhan dan hewan laut dan darat. Contoh lain dari keputusan lingkungan termasuk bagaimana menggunakan lingkungan fisik. Penulis menyimpulkan bahwa lingkungan manusia meliputi segala sesuatu yang mempengaruhi perkembangan manusia secara langsung maupun tidak langsung.

3. Pelestarian Lingkungan Istilah “perlindungan lingkungan” berasal dari definisi “perlindungan” sebelumnya, yang mengatakan bahwa tindakan mencegah kerusakan lingkungan adalah tujuannya. Al-ishlah, yang diterjemahkan menjadi “membiarkan sesuatu ada dan terpelihara keberadaannya karena dilandasi cinta” adalah kata Arab untuk pelestarian. Oleh karena itu, tujuan dari perlindungan

²⁵Muhammad Wahid Nur Tualeka, “Teologi Lingkungan Hidup Dalam Perspektif Islam”, *Jurnal PROGRESIVA* Vol. 5, No.1, (Desember 2011) h.133-139. <https://media.neliti.com/media/publications/162066-ID-none.pdf>

lingkungan adalah melestarikan lingkungan dengan kasih sayang dan cinta. Ishlah juga dapat diartikan sebagai memperbaiki atau mengganti sesuatu yang telah rusak di masa lalu. (QS al-A‘raf [7]: 56).

وَلَا تُفْسِدُوا فِي الْأَرْضِ بَعْدَ إِصْلَاحِهَا وَادْعُوهُ خَوْفًا وَطَمَعًا إِنَّ رَحْمَتَ اللَّهِ قَرِيبٌ
مِّنَ الْمُحْسِنِينَ ٥٦

Terjemahnya:

Janganlah kamu berbuat kerusakan di bumi setelah diatur dengan baik. Berdoalah kepada-Nya dengan rasa takut dan penuh harap. Sesungguhnya rahmat Allah sangat dekat dengan orang-orang yang berbuat baik.²⁶

Lingkungan merupakan komponen penting dari keberadaan manusia. karena manusia tidak dapat hidup sendiri. Untuk kebutuhan dasar seperti makan dan minum, manusia sangat bergantung pada lingkungan. Selain itu, lingkungan menyediakan berbagai sumber daya alam, yang daya dukung hidup. sehingga tumbuhan, hewan, dan manusia dapat menjadi lebih kuat atau lebih perkasa. Manusia juga dapat mengembangkan kreativitas, bakat, atau seni melalui lingkungan.

Karena lingkungan merupakan bagian dari keutuhan kehidupan manusia, maka harus dianggap sebagai bagian dari ekosistem dengan nilai-nilai yang tidak boleh dirusak dan patut dihormati dan diperhatikan. Manusia juga bertanggung jawab atas perilaku baiknya di dunia sekitarnya karena integritasnya.

Segala sesuatu di alam yang dapat digunakan untuk memenuhi kebutuhan manusia sekarang dan di masa depan dianggap sebagai sumber daya alam. Sedangkan kebutuhan lingkungan memerlukan kebijaksanaan manusia untuk mengelola, kelangsungan hidup manusia bergantung padanya. Selain berfungsi sebagai sumber daya alam yang diperlukan dan Sebagai daya dukung kehidupan,

²⁶ Kementarian Agama Republik Indonesia, Al-Quran dan Terjemahannya, h.157

lingkungan juga dipandang sebagai tempat tinggal yang memerlukan keselarasan dan keseimbangan antara manusia dengan lingkungan.

Manusia harus selalu menjaga dan melestarikan lingkungan agar tidak rusak dan tercemar, sebab apa yang Allah berikan kepada manusia semata-mata merupakan suatu amanah untuk mengelolanya (QS. Al-Ahzab [33]: 72).

إِنَّا عَرَضْنَا الْأَمَانَةَ عَلَى السَّمَوَاتِ وَالْأَرْضِ وَالْجِبَالِ فَأَبَيْنَ أَنْ يَحْمِلْنَهَا وَأَشْفَقْنَ مِنْهَا
وَحَمَلَهَا الْإِنْسَانُ إِنَّهُ كَانَ ظَلُومًا جَهُولًا ٧٢

Terjemahnya:

Sesungguhnya Kami telah menawarkan amanat kepada langit, bumi, dan gunung-gunung; tetapi semuanya enggan untuk memikul amanat itu dan mereka khawatir tidak akan melaksanakannya. Lalu, dipikullah amanat itu oleh manusia. Sesungguhnya ia (manusia) sangat zalim lagi sangat bodoh.²⁷

Amanat mengacu pada amanah dan kepercayaan yang diberikan Tuhan kepada manusia sebagai makhluk berakal dalam konteks ayat sebelumnya. Gunung, langit, dan bumi tidak mau menerimanya. Setiap individu berkewajiban, sesuai dengan (Pasal 6 ayat (1) UU No. 23 Tahun 1997) untuk melestarikan lingkungan hidup, mencegah pencemaran, dan membalikkan perusakan lingkungan karena manusia bersedia menerima amanat tersebut. Kewajiban ini mengharuskan setiap orang berpartisipasi dalam penyuluhan dan bimbingan lingkungan serta terciptanya budaya bersih.

Sebagai sumber daya alam, lingkungan sangat penting bagi keberadaan ciptaan Tuhan. Manusia adalah subjek lingkungan, dan kelangsungan hidupnya sangat bergantung padanya. Karena lingkungan merupakan salah satu aset ekonomi yang paling berharga, kelestarian lingkungan erat kaitannya dengan kesejahteraan suatu bangsa. Kesejahteraan suatu negara memiliki peluang yang

²⁷ Kementerian Agama Republik Indonesia, Al-Quran dan Terjemahannya, h.427

lebih baik untuk memajukan pembangunannya jika lebih akomodatif terhadap lingkungannya.

Dengan menghindari membuang sampah ke sungai, dan selokan, manusia memiliki kewajiban untuk menjaga kebersihan lingkungan. Meski sederhana, hal ini sulit dilakukan. Mereka juga memperindah lingkungan dengan menanam pohon dan menghiasi taman dengan tanaman hias. berbagai bunga dan tanaman hijau, selain kebersihan. Lingkungan yang sehat, segar, dan bersih akan dihasilkan dari ini.

Manusia dan lingkungan berinteraksi sangat erat dan harmonis. Dalam Islam, harmoni terdiri dari empat hal: harmoni dengan diri sendiri, masyarakat, alam, dan Tuhan adalah semua aspek harmoni.

Demikian pula ada hubungan timbal balik dan hubungan partisipasi timbal balik antara manusia dan lingkungan yang tidak dapat ditawar-tawar. Lingkungan dan manusia begitu erat terjalin sehingga tidak dapat dipisahkan satu sama lain. Karena alam semesta ini diciptakan Tuhan dalam bentuk yang sangat serasi untuk kemaslahatan umat manusia (QS. Al-Mulk [67]: 3-4)

الَّذِي خَلَقَ سَبْعَ سَمَاوَاتٍ طِبَاقًا مَّا تَرَى فِي خَلْقِ الرَّحْمَنِ مِنْ تَفَوُّتٍ فَارْجِعِ الْبَصَرَ
هَلْ تَرَى مِنْ فُطُورٍ ۚ ثُمَّ ارْجِعِ الْبَصَرَ كَرَّتَيْنِ يَنْقَلِبْ إِلَيْكَ الْبَصَرُ خَاسِئًا وَهُوَ
حَسِيرٌ ۚ

Terjemahnya:

“Yang telah menciptakan tujuh langit berlapis-lapis. Kamu sekali-kali tidak melihat pada ciptaan Tuhan yang Maha Pemurah sesuatu yang tidak seimbang. Maka lihatlah berulang-ulang, Adakah kamu lihat sesuatu yang tidak seimbang? Kemudian pandanglah sekali lagi niscaya penglihatanmu akan kembali kepadamu dengan tidak menemukan sesuatu cacat dan penglihatanmu itupun dalam keadaan payah”.²⁸

Seperti yang dapat dilihat dari kitab suci di atas, alam yang indah ini diciptakan dalam harmoni dan keselarasan, agar dapat berfungsi sesuai dengan

²⁸ Kementarian Agama Republik Indonesia, Al-Quran dan Terjemahannya, h.562

maksud penciptanya. Seperti halnya manusia membutuhkan panas matahari, panas matahari juga akan menyebabkan air menguap.

Berikut ini adalah beberapa contoh hal yang dapat dilakukan dalam rangka pelestarian lingkungan, antara lain:

- a) Menjalankan program penanaman seribu pohon.

Terjadinya bencana alam seperti banjir, tanah longsor, dan perampokan bukanlah suatu kebetulan. Pemicu utama dari bencana semacam ini adalah tidak adanya air di daerah tangkapan air yang disebabkan oleh penggundulan hutan. Akibatnya kemampuan tanah untuk menyerap air menjadi berkurang. Konversi hutan menjadi lahan pertanian dan bangunan. Akibatnya lapisan tanah terkikis, dan terjadilah erosi. Tanah longsor kemungkinan besar terjadi karena tidak ada tanah penahan dan erosi terus-menerus. Hal yang sama berlaku untuk penggunaan dan kerusakan.

Tidak ada penghalang ombak karena bakau dan terumbu karang adalah untuk penggunaan pribadi terlepas dari lingkungannya. Reboisasi (penanaman hutan gundul) dan reklamasi bakau adalah dua metode untuk menghindari bahaya ini. Kemungkinan untuk mengurangi banjir, tanah longsor, dan tsunami dengan menjaga tanah bebas dari hujan atau ombak. Dapat diatasi dengan menanam pohon buah-buahan atau tanaman hias di sekitar rumah di daerah padat penduduk. Tumbuhan tidak hanya membantu tanah dalam menyerap air, tetapi juga membuat daerah sekitarnya tampak lebih hidup.

- b) Tidak membuang limbah ke sungai atau laut

Pembuangan sampah di sungai berdampak pada terjadinya banjir serta penggundulan hutan. Misalnya sampah berbahan plastik yang sulit terurai dan biasanya menumpuk di sepanjang sungai. Aliran air yang keluar dari sungai

terhambat oleh sampah saat hujan. Sampah plastik memiliki dampak negatif yang signifikan terhadap kesehatan serta banjir.

Siklus hidup nyamuk pembawa penyakit malaria atau demam berdarah sangat dipengaruhi oleh genangan air di sampah plastik. Selain sampah, pabrik-pabrik di sekitar juga sering membuang sampah ke sungai. Karena banyak sampah olahan yang mengandung logam berat, pembuangan sampah semacam ini limbah masih memerlukan evaluasi ekstensif. Logam berat menimbulkan ancaman lingkungan yang signifikan. Logam berat beracun bagi ikan dan menyebabkan kanker manusia, selain baunya yang menyengat.

c) Mengurangi pencemaran udara

Mudhafir Abdullah menegaskan bahwa selain manusia, lingkungan biologis dan non-hayati komponen dipengaruhi oleh polusi udara. Pencemaran udara mayoritas berasal dari pabrik dan knalpot kendaraan. Ketika ada banyak polusi di udara, banyak kabut menutupi matahari. Kita dapat melihat efek kekurangan cahaya melalui strategi adaptasi hewan dan tumbuhan. Respons hewan terhadap polusi di lingkungan termasuk, misalnya, kupu-kupu yang warnanya biasanya lebih gelap di kawasan industri. Polusi udara dapat dikurangi dengan berbagai cara, antara lain:

- 1) Mengurangi polusi asap kendaraan dengan menanam pohon atau tanaman hias di sepanjang jalan raya.
- 2) Membangun beberapa taman di seluruh kota-kota besar.
- 3) Mengolah kembali limbah pabrik agar tidak mengandung bahan pencemar yang akan merusak lingkungan jika dibuang ke udara.
- 4) Mengurangi jumlah kendaraan bermotor dengan memaksimalkan pemanfaatan pilihan angkutan umum massal seperti bus dan kereta api sehingga lebih sedikit masyarakat yang menggunakan kendaraan pribadi

d) Tidak melakukan perburuan liar dan perusakan alam

Semua komponen lingkungan berinteraksi dan membentuk hubungan timbal balik. Oleh karena itu, penting untuk dipahami bahwa pembabakan liar, perburuan, dan perusakan hutan pada akhirnya akan mempengaruhi kehidupan manusia dan menyebabkan kerusakan pada rantai makanan. Untuk menghindari terulangnya tindakan mereka, mereka yang merusak lingkungan karenanya harus dihukum seberat-beratnya. Misalnya penggunaan bom ikan dan trawl di lingkungan laut harus dihentikan dan dihukum berat karena dapat mengancam biota dan ekosistem laut.

e) Pimpin sosialisasi ekologi melalui media edukatif

Menurut Machali Imam, pengaturan otoritas publik harus terus dikaitkan dengan masyarakat umum melalui konsultasi dan kemudian ditegakkan dengan latihan yang berbeda sehingga individu tahu tentang pelestarian alam. Misalnya, mendidik masyarakat melalui penyuluhan. Aktivitas rumah sehat atau kompetisi direncanakan setelah sosialisasi selesai agar masyarakat terbiasa dan antusias berpartisipasi dalam upaya pelestarian lingkungan sehari-hari. Anak-anak juga harus diajari untuk sadar dengan cara ini. Manfaat ekologi harus diajarkan sejak usia dini di sekolah dasar. Akibatnya, seiring bertambahnya usia, anak-anak terbiasa membuat keputusan yang mempertimbangkan bagaimana mereka akan memengaruhi lingkungan mereka.²⁹

C. Peran Komunitas Mahasiswa Pencinta Alam Selaras dalam Pelestarian Hutan Mangrove

1. Definisi Peran

Peran berubah sesuai dengan lokasi (keadaan). Seseorang berperan jika menjalankan hak dan kewajibannya sesuai dengan aturan jabatan. Keduanya tidak

²⁹Istiani Nur Hafizah, "Pelestarian Lingkungan Hidup dalam Perspektif Pendidikan Islam" Skripsi (Purwokerto: Fak Agama Islam UMP, 2018) h.12-23

sejalan dan tidak dapat dipisahkan. Berbeda dengan pola kehidupan sosial, setiap orang memainkan peran yang unik. Selain itu, ini menunjukkan bahwa peran menentukan apa yang dia lakukan padanya untuk kepentingan masyarakat. Aspek fungsi, penyesuaian, dan proses peran lebih menonjol.

Kozier Barbar mendefinisikan karakter sebagai seperangkat harapan yang dimiliki orang lain untuk posisi seseorang dalam suatu sistem. Kondisi sosial yang stabil, baik internal maupun eksternal, mempengaruhi peran. Perilaku yang diharapkan dari seseorang dalam pengaturan sosial tertentu dikenal sebagai peran.

Hubungan antara peran individu dalam masyarakat adalah hubungan sosial yang ada dalam masyarakat. Meskipun posisi ini dibatasi oleh norma-norma sosial, sehingga seseorang mendapat tempat di mata publik, mengambil bagian. meliputi tiga hal, yaitu:

- a) Spesifikasi tentang kedudukan atau kedudukan seseorang dalam masyarakat termasuk dalam sebuah peran. Dalam pengertian ini, peran adalah seperangkat aturan tentang bagaimana seharusnya seseorang berperilaku dalam masyarakat.
- b) Peran adalah gagasan tentang apa yang dapat dilakukan orang sebagai anggota organisasi dalam masyarakat.
- c) Perilaku pribadi yang sangat penting bagi struktur sosial masyarakat juga dapat didefinisikan sebagai peran.

2. Defenisi Komunitas

Soekanto menjelaskan bahwa walaupun tidak semua perkumpulan manusia memenuhi syarat untuk disebut sebagai kelompok sosial atau komunitas, mereka harus memenuhi kriteria tertentu untuk memenuhi syarat. Syarat-syaratnya antara lain:

- a. adanya kesadaran sebagai bagian dari kelompok.
- b. Anggota dan anggota lainnya memiliki hubungan yang bersifat timbal balik.
- c. Mereka berbagi beberapa hal, yang bisa membuat hubungan mereka lebih kuat.

Ideologi politik, nasib, tujuan, dan kepentingan yang sama adalah contoh dari faktor-faktor ini antara lain. Status dan fungsi komunitas ditentukan oleh kapasitasnya untuk mengorganisir kelompok-kelompok yang bekerja untuk tujuan yang sama atau berfungsi sebagai tempat pertemuan dalam bidang-bidang tertentu.

Berdasarkan teori yang dikemukakan di atas tentang adanya shared factors, dalam hal ini kepentingan bersama terhadap kelestarian hutan mangrove, maka dapat ditentukan bahwa kebersamaan mahasiswa pecinta alam akan berdampak pada perilaku setiap anggota dalam setiap interaksi sosial. Apa yang terjadi dipengaruhi oleh norma-norma masyarakat.

Istilah "Komunitas Mahasiswa Pencinta Alam" (KOMPAS) mengacu pada sekelompok orang yang disatukan oleh seperangkat perasaan (rasa terikat, kesetiaan). Namun, istilah ini digunakan dalam berbagai konteks. Komunitas adalah sekelompok tempat (setempat) di mana orang melakukan semua aktivitas kehidupan, "adalah salah satu definisi yang sering digunakan" komunitas adalah satu" kelompok tempat (lokal) tempat dimana orang melakukan semua aktivitas Hidup".

Komunitas Mahasiswa Pencinta Alam Selaras (KOMPAS) adalah kelompok di mana sekelompok orang memiliki tujuan yang sama dalam melestarikan, dan melindungi hutan Indonesia dari kerusakan. Dalam hal ini terlihat bahwa kelompok mahasiswa pecinta alam selaras memiliki kesamaan

pemikiran dalam menjaga hutan mangrove untuk mencapai tujuan yang sama.³⁰ Oleh karena itu, Komunitas Mahasiswa Pencinta Alam Selaras berperan dalam mencapai tujuan bersama untuk bersama-sama menjaga, melindungi dan melestarikan mangrove, memanfaatkan mangrove secara bijak dan menjamin kelangsungan suplainya.

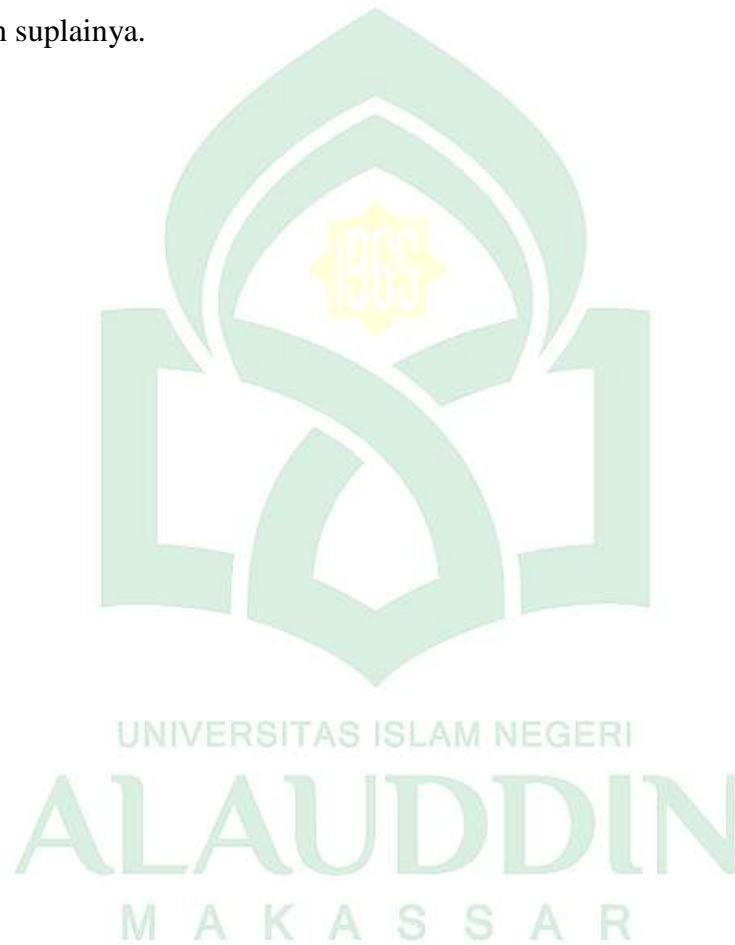

³⁰Ambar Kusumastuti, “Peran Komunitas dalam Interaksi Sosial Rejama di Komunitas Angklung Yogyakarta”, Skripsi (Yogyakarta: Fakultas Ilmu Pendidikan Universitas Negeri Yogyakarta, 2014) h.35-40

BAB III

METODE PENELITIAN

Metode adalah strategi umum untuk meneliti berbagai topik penelitian. Sedangkan penelitian adalah kegiatan mengumpulkan data, merumuskan masalah, dan mencoba menganalisisnya sebelum laporan ditulis.³¹

A. Jenis Penelitian dan Lokasi Penelitian

1. Jenis Penelitian

Penelitian ini termasuk jenis penelitian studi lapangan (*Field Research*) atau Deskriptif Kualitatif yang di mana data-data yang di kumpulkan adalah data lapangan. Peneliti ini di gunakan untuk mendapatkan wawasan tentang sesuatu yang baru maupun sedikit di ketahui yang dapat memberi rincian tentang suatu pelestarian hutan mangrove.

2. Lokasi Penelitian

Penelitian ini dilakukan di kawasan hutan mangrove Luppung, di Desa Manyampa Kecamatan Ujung Loe Kabupaten Bulukumba Provinsi Sulawesi Selatan. Peneliti ini memilih lokasi tersebut Karena wilayah pelestarian hutan mangrove yang dilakukan oleh Komunitas Mahasiswa Pencinta Alam Selaras di daerah tersebut. Selain itu lokasi ini masih belum terlihat eksis dalam masyarakat luas mengenal Komunitas Mahasiswa Pencinta Alam Selaras, oleh karna itu peneliti memilih lokasi tersebut sebagai objek kajian penelitian.

B. Pendekatan Penelitian

Melalui penelitian ini, penulis menggunakan metode:

1. Pendekatan berbasis teologi, khususnya melihat perkembangan agama dalam konteks ilmu ketuhanan sebagaimana diwahyukan dalam al-Qur'an dan hadits. Karena pendekatan teologis lebih menekankan pada konsep-konsep,

³¹ Cholid Narbuko, Abu Ahmadi, Metode Penelitian (Jakarta: PT. Bumi Aksara, 2007), h.1.

khususnya yang didasarkan pada gagasan theos-logos, dan menjelaskan hubungan antara Tuhan, Manusia, dan Alam, terbukti bahwa teologi memainkan peran penting dalam berbagai diskusi tentang studi dan pengajaran agama. Dalam hal ini, juga menjelaskan bagaimana Hadis dan Al-Qur'an berfungsi sebagai fondasi lingkungan.

2. Pendekatan yang dapat digunakan untuk memahami makna tindakan sosial dalam masyarakat, khususnya peristiwa yang terjadi di Desa Manyampa Kecamatan Ujung Loe Kabupaten Bulukumba adalah dengan pendekatan fenomenologis. Pendekatan fenomenologis bertujuan untuk menjelaskan dan mengungkapkan makna konsep atau fenomena pengalaman berdasarkan kesadaran individu ganda. Husserl menegaskan bahwa reduksi proses pemurnian atau penyaringan perlu untuk mencapai sifat murni. Untuk mencapai hal itu sendiri (galihnya) adalah mencapai esensi murninya: mottonya adalah "zu den sachen selbst."

Husserl membedakan tiga jenis reduksi: reduksi seperti transendental, eidetik, dan fenomenologis. Reduksi fenomenologis: Menggunakan pengalaman sebagai filter, setiap subjek harus melihat objek dari perspektif yang berbeda untuk sampai pada fenomena murni: adat, agama, dan sudut pandang ilmiah. Fenomena aktual akan tercapai jika berhasil. Dengan kata lain, mendapatkan kebenaran berarti menempatkan kebenaran hal-hal yang bukan kita dalam kurung (zaman). Husserl meninggalkan alam yang khas sikap orang "biasa" dalam reduksi ini, yang tidak takut melihat hal-hal yang lebih dari sekedar gejala kesadaran. Gejala (fenomena) adalah sesuatu yang muncul dalam kesadaran. Imajinasi dari beberapa hal sehingga hanya "esensi" yang tersisa. Dengan kata lain, segala sesuatu yang lain yang bukan inti dari eidos, fenomena perlu dimasukkan ke dalam tanda kurung. Dengan demikian akan sampai pada hakikat

sesuatu. Pemahaman ini dalam arti murni. Dalam hal ini, Husserl memberi arti khusus, yaitu struktur dasar, yang meliputi: fundamental (dasar-dasar), sifat-sifat hakiki, semua hubungan hakiki dengan kesadaran dan dengan objek lain yang diwujudkan.

Ketiga, reduksi transendensi: reduksi ini adalah arah ke subjek dan terjadinya penampakan itu sendiri, serta kesadaran bahwa asal-usulnya yang berakar pada kesadaran tidak lagi menyangkut objek atau fenomena dalam bentuknya yang sekarang subjek dan tindakannya harus ditempatkan dalam tanda kurung dalam reduksi ini. Subjek murni adalah fokus dari reduksi ketiga ini.³²

C. Sumber Data

Adapun sumber data yang digunakan dalam penelitian ini yaitu data primer dan data sekunder:

1. Data Primer

Menemukan informasi yang dibutuhkan peneliti lapangan tentang di mana mencari data atau informasi yang berkaitan dengan masalah yang diteliti merupakan sumber data utama dan paling signifikan. Tokoh masyarakat dan tokoh masyarakat lainnya, dan informan kompeten lainnya merupakan contoh informan atau sumber penelitian data.

2. Data Sekunder

Data yang dikumpulkan dari berbagai studi-studi kepustakaan disebut sebagai data sekunder. Data sekunder, di sisi lain, adalah informasi yang dikumpulkan dari sumber yang berbeda dari data primer. Sumber data sekunder, seperti buku untuk perpustakaan, jurnal yang membahas informasi yang sama, dan

³²Dwi Siswanto, "Refleksi Aktualitas Fenomenologi Edmund Husserl Dalam Filsafat Kontemporer", *Jurnal Edisi Khusus Agustus '97* (1997), h.42-43
file:///C:/Users/ACER/AppData/Local/Temp/31773-74318-1-SM-6.pdf

informasi lain yang terkait dengan "Teologi Lingkungan", dapat membantu dan melengkapi sumber data primer.

D. Metode Pengumpulan Data

Untuk tujuan analisis ini, salah satu metode untuk mengumpulkan data adalah:

1. Observasi

Observasi adalah proses pengumpulan data atau informasi tentang suatu subjek tertentu menggunakan pengamatan yang terjadi di suatu lokasi atau objek tertentu. Pengamatan yang dilakukan oleh Ketua dan Anggota Komunitas Mahasiswa Pencinta Alam Selaras di mangrove hutan di Desa Manyampa Kecamatan Ujung Loe Kabupaten Bulukumba. Sebaliknya, observasi dilakukan untuk mengumpulkan data terkait pelestarian hutan mangrove.

2. Wawancara atau interviu

Yang dimaksud dengan "wawancara" atau "interview" adalah suatu proses yang bertujuan untuk mengetahui bagaimana seseorang menanggapi atau berinteraksi dengan orang lain, serta digunakan atau tidaknya pemandu (*guide*) untuk melakukan wawancara.

Wawancara yang dilakukan dalam menanggapi beberapa informasi yang diberikan oleh Komunitas Mahasiswa Pencinta Alam Selaras mengenai mangrove yang terancam punah di Desa Manyampa Kecamatan Ujung Loe Kabupaten Bulukumba Selain itu, Komunitas Mahasiswa Pencinta Alam Selaras terlibat dalam pemeliharaan pelestarian mangrove. Bagaimana pendapat mereka tentang keberadaan dan manfaat hutan bakau di Luppung.

3. Dokumentasi

Dokumentasi adalah metode pengumpulan data dengan menggunakan dokumen-dokumen yang ada. Sumber dokumen mengenai berbagai topik,

termasuk catatan, transkrip, buku, surat kabar, majalah dan risalah, agenda, dan topik lain yang terkait dengan penulis. Selain itu dokumen merupakan pelengkap dari penggunaan metode pengamatan dan komputasi dalam pengendalian kualitas. Dokumentasi dapat digunakan untuk membuktikan bahwa pekerjaan dilakukan tepat waktu dan tidak ada rekayasa data sekali.

E. Instrument Penelitian

Di lapangan, berikut adalah instrumen penelitian yang sedang dalam tahap pengumpulan data:

1. Berdasarkan fakta yang ada di lapangan, fungsi handphone dapat mengambil gambar dan merekam suara.
2. Pedoman wawancara dalam hal ini, peneliti menyusun daftar pertanyaan untuk meminta informan mengumpulkan data.
3. Buku dan kertas untuk mencatat semua informasi informan.
4. Studi literatur, atau membaca buku tentang topik yang sedang dibahas.³³

F. Tehnik Pengolahan dan Analisis Data

Mohammad Mulyadi mendefinisikan analisis data sebagai proses pengorganisasian dan pengurutan data ke dalam unit-unit dasar deskripsi, kategori, dan pola untuk mengidentifikasi dan merumuskan tema. Mengedit, mengatur, dan menganalisis data adalah semua metode yang dapat digunakan dalam metode untuk mengelola data yang diperoleh. Setelah peneliti selesai mengumpulkan data di lapangan, mereka mengedit pekerjaan mereka. Atau sebaliknya memeriksa atau menyesuaikan informasi yang telah dikumpulkan. Itu berarti memeriksa kembali semua data, mencari terutama untuk kelengkapan, artinya kejelasan, keserasian, relevansi, dan keseragaman satuan atau kelompok kata.

³³Saifuddin Anwar, Metode Penelitian (Yogyakarta: Pustaka Pelajar, 2004), h.120.

Pengorganisasian data, khususnya kumpulan data yang dikumpulkan selama paparan terencana yang didasarkan dan terkait dengan sistematika masalah selama perumusannya.

Proses pengumpulan data dan menafsirkannya dikenal sebagai analisis data. Mengurutkan data ke dalam kategori, topik, atau pola. Memberi makna pada analisis, menggambarkan mode atau kategori, dan membangun hubungan antara berbagai konsep adalah semua contoh interpretasi.

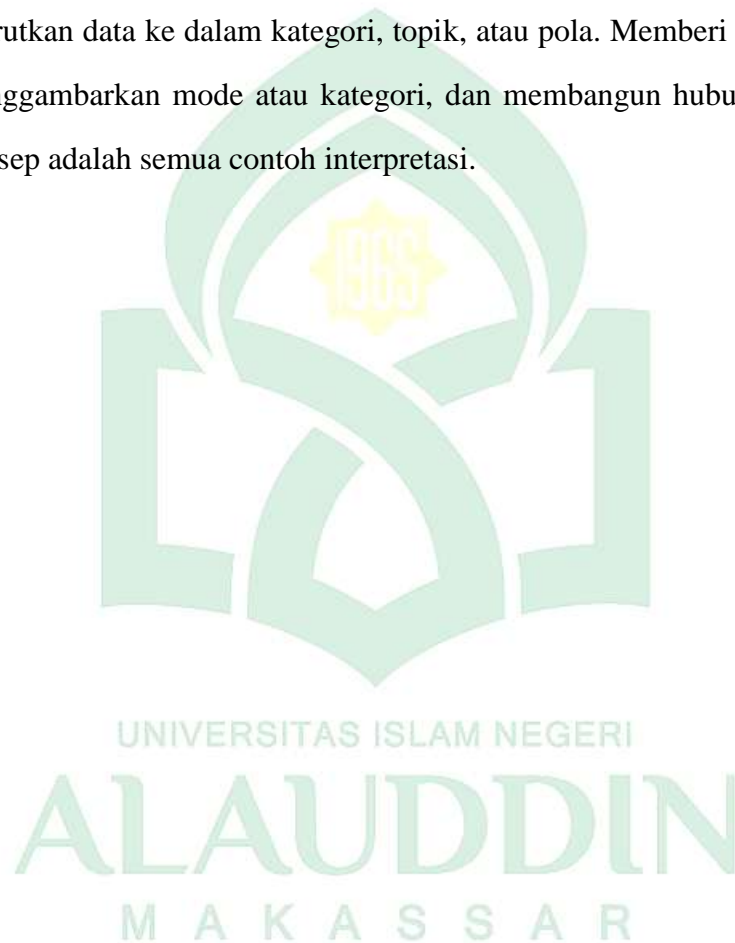

BAB IV

HASIL PENELITIAN

A. Gambaran Umum Lokasi Penelitian

Untuk mengidentifikasi dan memperjelas subjek penelitian, gambaran tentang lokasi sangat penting. Dalam hal ini lokasi penelitian menjadi subjek beberapa bagian dalam bab ini.

Peta Desa Manyampa

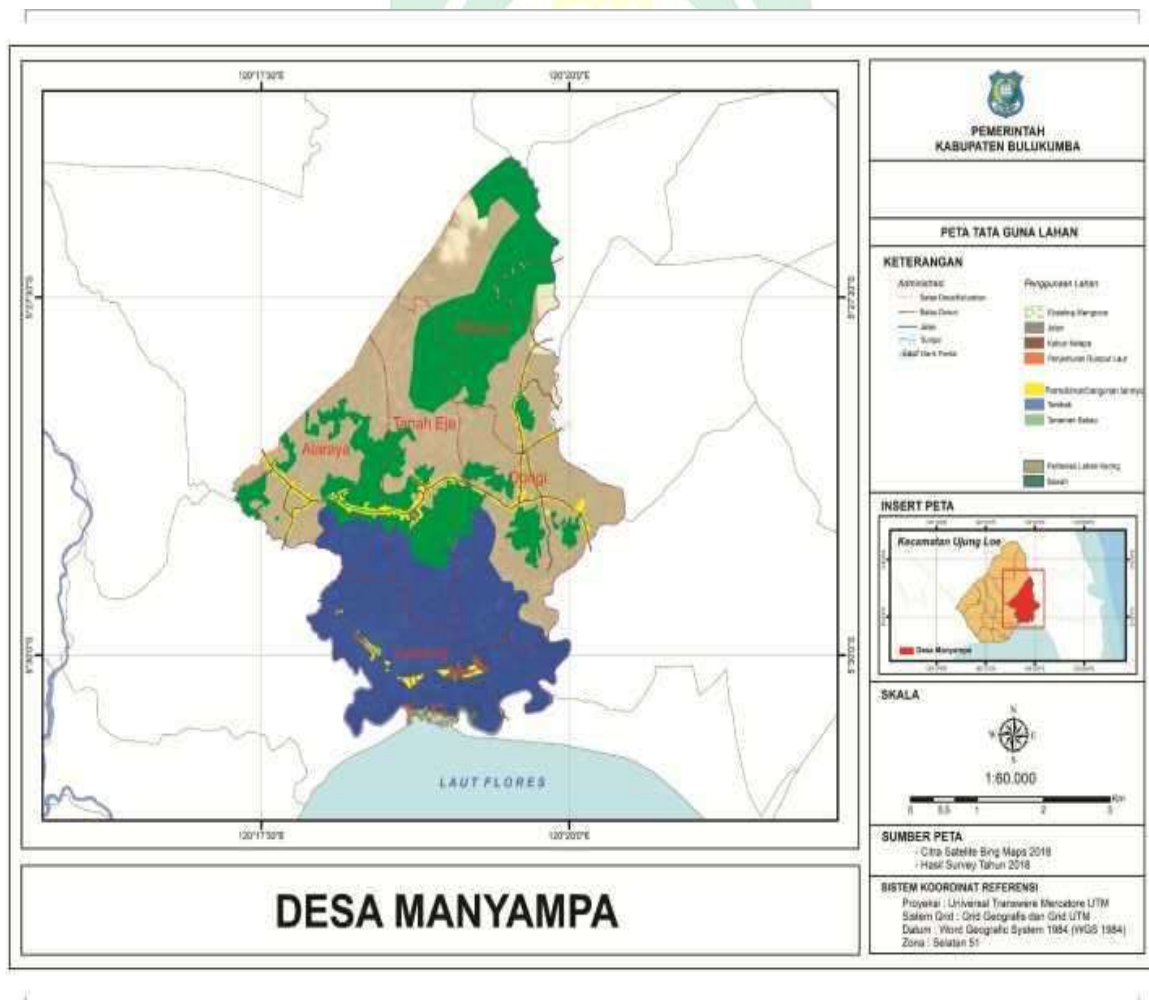

1. Deskripsi Kabupaten Bulukumba

Kabupaten Bulukumba adalah salah satu Daerah Tingkat II Indonesia di Provinsi Sulawesi Selatan. Ibu kota kabupaten ini terletak di Kota Bulukumba. 395.560 jiwa berdomisili di kabupaten ini, yang luasnya 1.154,67 km² dan berjarak 153 km dari Kota Makassar. Kabupaten Bulukumba terletak pada 119° 50' sampai 120°28' Bujur Timur dan 5°20' sampai dengan 5°40' Lintang Selatan. Sebelah utara adalah Kabupaten Sinjai, sebelah timur adalah Teluk Bone, sebelah selatan adalah Laut Flores, dan sebelah selatan adalah Bantaeng.

Secara lokal, Rezim Bulukumba terbagi menjadi 123 kota, 24 sublokal, dan 10 subregional. Empat dimensi wilayah Kabupaten Bulukumba adalah dataran rendah, pantai, laut lepas, dan dataran tinggi di kaki Gunung Bawakaraeng-Lompobattang. Dataran rendah memiliki ketinggian mulai dari 0 sd 25 meter di atas permukaan laut di tujuh kecamatan pesisir: Kecamatan Gantarang, Kecamatan Ujungbulu, Kecamatan Ujung Loe, Kecamatan Bontobahari, Kecamatan Bontotiro, Kecamatan Kajang, Kecamatan Herlang dan kecamatan Ujung Loe yang di peneliti teliti.

Hutan mangrove di Kecamatan Ujung Loe dapat dilestarikan dan dilindungi. Tepatnya di Desa Manyampa di Kecamatan Ujung Loe Kabupaten Bulukumba. Selain itu, hutan mangrove ini memberikan kontribusi yang signifikan dalam menjaga lingkungan dan ekosistem pendidikan. Maka dalam pengelolaan sumber daya alam harus di perhatikan baik dari pemerintah maupun masyarakat untuk meningkatkan sumber daya alam. Karena Pentingnya hutan mangrove untuk meningkatkan sumber kebutuhan manusia pada alam.

Daerah penelitian berada di Desa Manyampa, tepatnya di Kabupaten Bulukumba. Kota Bulukumba berjarak kurang lebih 1 jam dari Desa Manyampa

yang berjarak sekitar 168,5 kilometer dari Makassar. Desa Manyampa berpenduduk 1211 jiwa, 599 laki-laki, 612 perempuan, dan 369 KK.

2. Kondisi Umum

Desa Manyampa merupakan salah satu desa di Kecamatan Ujung Loe Kabupaten Bulukumba. Letaknya kira-kira antara $102^{\circ} 8' 21,4''$ Bujur Timur dan $102^{\circ} 10' 7,32''$ Bujur Timur, atau $3^{\circ} 25' 40,80''$ Lintang Selatan dan $3^{\circ} 23' 27,24''$ Bujur Selatan. Batas wilayah administrasi Desa Manyampa adalah sebagai berikut:

Tabel 4.1
Batas Wilayah

No.	Batas Wilayah	Desa/Kelurahan	Kecamatan
1.	Sebelah utara	Desa Paccarammengang dan Desa Bontobarua	Kec. Ujung Loe dan Kec. Bontotiro
2.	Sebelah selatan	Laut Plores	Kec. Ujung Loe
3.	Sebelah timur	Desa Bontomarannu dan Kelurahan Benjala	Kec. Bontotiro dan kec. Bontobahar
4.	Sebelah barat	Desa Balleanging dan Desa Garanta	Kec Ujung Loe

Terdapat 40 persen pemukiman di Desa Manyampa seluas 42 km², 25 persen lahan pertanian desa, dan 35 persen lahan budidayanya. Setiap tahun, Desa Manyampa mengalami musim kemarau dan musim hujan.

Ibukota kabupaten yang dapat ditempuh melalui jalan darat ini berjarak kurang lebih 17 kilometer dari pusat desa. Prasarana jalan poros desa yang merupakan jalan konstruksilapen, dalam kondisi baik, meskipun rusak (berlobang)

di beberapa titik, jadi butuh waktu sekitar 50 menit untuk sampai ke sana dengan motor atau kendaraan roda empat. Namun, ibu kota kecamatan yang dapat ditempuh melalui jalur darat ini berjarak kurang lebih 7 km dari pusat desa.

Daerah yang menjanjikan untuk pertanian dan perikanan adalah Desa Manyampa. Masyarakat yang tinggal di Desa Manyampa menjalankan berbagai usaha yang berhubungan dengan pertanian dan perikanan, antara lain sebagai berikut: Budidaya ikan payau dan ikan air tawar, udang windu dan udang putih, rumput laut, dan jagung merupakan contoh usaha di bidang perikanan. Beras, jambu mete, kelapa, dan kakao dalam industri peternakan, antara lain: ayam ras, ayam petelur, ayam pedaging, kerbau, kuda, dan sapi. dikembangkan sebagai destinasi wisata hutan mangrove karena berbatasan langsung dengan laut plores di selatan Desa Manyampa. Daerah pantai ditumbuhi pohon bakau.

Permasalahan, potensi, dan daftar Rencana Pembangunan Jangka Menengah Desa (RPJMDes) selama enam (enam) tahun akan dijabarkan berdasarkan kondisi desa saat ini.

3. Kondisi Ekonomi

Lingkungan Desa Manyampa memiliki banyak potensi besar. Tingkat ekonomi dan pendapatan individu dapat meningkat karena potensi ini. Selain itu, lokasi ini menawarkan peluang hidup yang lebih maju baik di sektor formal maupun informal karena kedekatannya dengan distrik ibukota dan pusat kegiatan ekonomi.³⁴

4. Jumlah penduduk

Penduduk Desa Manyampa Kecamatan Ujungloe Kabupaten Bulukumba yang memiliki berbagai pengaruh terhadap kehidupan sosial, ekonomi, dan budaya masyarakat jika dilihat dari berbagai perspektif Pola pertumbuhan tersebut

³⁴Website Resmi Desa Manyampa, "Desa manyampa" Official Website Resmi Desa Manyampa, <https://manyampa.desa.id/artikel/2013/7/29/profil-desa> (31 Agustus 2021).

tetap harus menjadi landasan bagi program pengendalian dan pemilihan target pencapaian program setiap periode karena merupakan bagian dari fenomendemografi.

Tabel 4.2
Penduduk Desa Manyampa di Kecamatan Ujung Loe Kabupaten
Bulukumba. Menurut jenis kelamin

No	Kelompok	Jumlah n	Jumlah %	Laki-laki n	Laki-laki %	Perempuan n	Perempuan %
1.	Di bawah 1 Tahun	0	0.00%	0	0.00%	0	0.00%
2.	2 s/d 4 Tahun	0	0.00%	0	0.00%	0	0.00%
3.	5 s/d 9 Tahun	7	7.22%	3	3.09%	4	4.12%
4.	10 s/d 14 Tahun	8	8.25%	2	2.06%	6	6.19%
5.	15 s/d 19 Tahun	5	5.15%	3	3.09%	2	2.06%
6.	20 s/d 24 Tahun	4	4.12%	2	2.06%	2	2.06%
7.	25 s/d 29 Tahun	19	19.59%	7	7.22%	12	12.37%
8.	30 s/d 34 Tahun	17	17.53%	8	8.25%	9	9.28%
9.	35 s/d 39 Tahun	8	8.25%	7	7.22%	1	1.03%

10.	40 s/d 44 Tahun	9	9.28%	4	4.12%	5	5.15%
11.	45 s/d 49 Tahun	5	5.15%	1	1.03%	4	4.12%
12.	50 s/d 54 Tahun	6	6.19%	4	4.12%	2	2.06%
13.	55 s/d 59 Tahun	3	3.09%	3	3.09%	0	0.00%
14.	60 s/d 64 Tahun	2	2.06%	1	1.03%	1	1.03%
15.	65 s/d 69 Tahun	1	1.03%	0	0.00%	1	1.03%
16.	70 s/d 74 Tahun	1	1.03%	0	0.00%	1	1.03%
17.	Di atas 75 Tahun	2	2.06%	1	1.03%	1	1.03%
	JUMLAH	97	100.00%	46	47.42%	51	52.58%
	BELUM MENGISI	0	0.00%	0	0.00%	0	0.00%
	TOTAL	97	100.00%	46	47.42%	51	52.58%

Tabel 4.2 menunjukkan bahwa 100,00% penduduk yang tinggal di Desa Manyampa adalah laki-laki, dengan rincian 47,42% laki-laki dan 52,58% perempuan. Desa Manyampa berada di Kecamatan Ujung loe Kabupaten Bulukumba, dan jumlah penduduk perempuan lebih banyak dari jumlah penduduk laki-laki.

5. Pekerjaan

Kuantitas buruh di Kota Manyampa, Kawasan Ujung Loe, Bulukumba Rule, yang jika dilihat dari berbagai titik pekerjaan.

Tabel 4.3

Penduduk Desa Manyampa Kecamatan Ujung Loe Kabupaten Bulukumba Berdasarkan Jenis Pekerjaan

No	Kelompok	Jumlah		Laki-laki		Perempuan	
		N	%	n	%	n	%
1	BELUM/TIDAK BEKERJA	21	21.65%	9	9.28%	12	12.37%
2	MENGURUS RUMAH TANGGA	16	16.49%	0	0.00%	16	16.49%
3	PELAJAR/MAHASISWA	12	12.37%	6	6.19%	6	6.19%
9	PETANI/PEKEBUN	4	4.12%	4	4.12%	0	0.00%
11	NELAYAN/PERIKANAN	2	2.06%	2	2.06%	0	0.00%
15	KARYAWAN SWASTA	9	9.28%	6	6.19%	3	3.09%
26	TUKANG BATU	1	1.03%	1	1.03%	0	0.00%
84	PEDAGANG	1	1.03%	0	0.00%	1	1.03%
88	WIRASWASTA	31	31.96%	18	18.56%	13	13.40%
	JUMLAH	97	100.00%	46	47.42%	51	52.58%
	BELUM MENGISI	0	0.00%	0	0.00%	0	0.00%
	TOTAL	97	100.00%	46	47.42%	51	52.58%

Tabel 4.3 menunjukkan bahwa jumlah tenaga kerja di Kota Manyampa adalah 100,00%, dimana 47,42% adalah laki-laki dan 52,58% adalah perempuan. Di Desa Manyampa, Kecamatan Ujung loe, Kabupaten Bulukumba, pekerja perempuan lebih banyak dibandingkan pekerja laki-laki.

B. Konsep Teologi Lingkungan Hidup Dalam Pandangan Komunitas Mahasiswa Pencinta Alam Selaras

Agama, khususnya Islam, memiliki pandangan (konsep) yang sangat jelas tentang penyelamatan lingkungan. Tuhan menciptakan segala sesuatu di alam semesta, termasuk alam kita. Oleh karena itu, percaya pada pencipta alam berarti mengetahui, memahami, dan melindungi alam. Dengan kata lain, bagaimana orang memperlakukan alam adalah cerminan dari moral mereka dan keyakinan. Dalam Islam, menjaga iklim adalah komitmen yang sebanding dengan komitmen cinta sosial lainnya, bahkan komitmen untuk memanjatkan doa, membayar zakat, puasa Ramadhan, dan haji. Di sisi lain, kejahatan berat seperti mengingkari kekasih Allah (al-rabb) atau pembunuhan dan perampokan sama dengan perbuatan yang merusak lingkungan atau dapat merusak lingkungan.

Konsep Islam yang terkait dengan iklim ini sampai taraf tertentu telah dianut dan telah berubah menjadi standar moral ekologi yang direncanakan oleh para peneliti alam. Sebaliknya, mayoritas umat Islam tampaknya tidak menggunakan konsep (doktrin) Islam sebagai pedoman sikap dan perilaku lingkungan. Bukti empiris menunjukkan, baik secara domestik maupun global, bahwa lingkungan dengan mayoritas penduduk Muslim mengalami sebagian besar kerusakan lingkungan. Atau dalam hal ini, bisa jadi karena orang tidak memahami prinsip dan praktik agama yang dianut oleh umat Islam di seluruh dunia.

Jelaslah bahwa upaya tulus melestarikan lingkungan dengan memanfaatkan kemajuan ilmu pengetahuan dan teknologi tidak cukup untuk mengendalikan perusakan lingkungan. Ada aspek eko-teknis dan teologis untuk masalah lingkungan. Masalah terkait lingkungan sangat beragam dan kompleks. Ad-diin, nilai-nilai agama universal dan multidimensi, sehingga dapat menjadi landasan bagi upaya pelestarian lingkungan nasional dan internasional.

1. Makna Teologi

Sebagian besar orang menganggap "teologi" sebagai bagian atau cabang dari ilmu agama yang berbicara tentang Tuhan. Istilah teologis ini masih belum sepenuhnya dipahami dan diterima di kalangan umat Islam tentang keberadaan Tuhan. Oleh karena itu, metode "menghadirkan" Tuhan dalam semua aspek aktivitas manusia, termasuk pemanfaatan sumber daya alam dan pengelolaan lingkungan, adalah apa yang dimaksud dengan teologi bebas dalam hal ini. Dalam praktiknya, teologi dapat dipahami sebagai pedoman normatif bagi alam dan lingkungannya serta perilaku manusia.

Sebuah konsep pemikiran dan perilaku yang berkaitan dengan penciptaan dan penataan manusia dan alam yang "tak terlihat" (lingkungannya) dapat didefinisikan sebagai teologi dalam bahasa yang lebih "akademik." Oleh karena itu, ada tiga tujuan pembahasan ini. Ada hubungan "kesatuan" antara Tuhan, manusia, dan alam yang bersifat fungsional dan spiritual. Akibatnya, konsep pemikiran dan perilaku manusia dalam hubungannya dengan lingkungan termasuk manusia dan aspek non-fisik dan non-eksperiensial seperti sifat fisik Tuhan dapat diartikan sebagai teologi.³⁵

Adapun dalam artikel triani teologi lingkungan dalam perpektif islam teologi lingkungan di maknai sebagai suatu keharusan akan adanya kesadaran sebagai mahluk relijius yang memiliki keterlibatan penuh terhadap suatu lingkungan yang bertujuan untuk menguji kembali perilaku hidup dan tingkah laku terhadap alam semesta.³⁶

Dilihat dari pengertian di atas tentang konsep teologi tampaknya tidak jauh beda dari pemahaman kak awi selaku ketua umum Kompas yang mengatakan

³⁵Ilyas Asaad, *Teologi Lingkungan*, h.3-11

³⁶Triani, "*Teologi Lingkungan*" (file:///C:/Users/ACER/Downloads/Teologi_Lingkungan-1.pdf, 13-desember 20:22)

bahwa teologi lingkungan hidup yang di pahamiya atau di terapkan di dalam kompas itu sendiri ialah:

Lebih kepada kesadaran kita untuk menjaga alam semesta baik dari segi wilayah lingkungan hidup seperti halnya kehidupan sosialnya kita bagaimana kita menjaga ekosistem yang ada ataupun secara agama lebih kepada menjaga ciptaan tuhan itu, kemudian menjaga hubungan sesama manusia atau biasa di kenal dengan istilah *hablum minallah wa hablum minnas*.³⁷

Pernyataan yang sama juga di kemukakan oleh Ian Fatur Rahmat selaku ketua Kompas 2022 sebagai berikut:

Makna teologi lingkungan hidup merupakan kesadaran manusia yang memiliki keterlibatan dan keberpihakan penuh kepada lingkungan yang bertujuan dan berperan untuk mendekonstruksi, menguji kembali sikap hidup dan tingkah laku kita terhadap alam.³⁸

Selanjutnya kak ian Fatur Rahmat menambahkan bahwa teologi lingkungan hidup yang mereka pahami selaras atau sejalan dengan kegiatan mereka berikut perkataannya:

Iya selaras, karena setiap kegiatan di bidang lingkungan hidup bertujuan untuk bagaimana mengurangi atau mencegah dampak-dampak bencana alam misalnya penanaman pohon, aksi bersih dan semua kegiatan yang kami lakukan adalah bentuk upaya pelestarian lingkungan.³⁹

Jadi jika di lihat dari kegiatan yang dilakukan oleh komunitas mahasiswa pencinta alam selaras, sejatinya mereka telah menerapkan nilai-nilai yang ada dalam teologi lingkungan hidup pada aspek kegiatannya dengan demikian dapat di katakan antara kompas dan nilai-nilai yang ada dalam teologi lingkungan hidup mereka bisa di katakan selaras atau sejalan dalam hal melestarikan lingkungan hidup.

2. Manusia dan Alam

Tuhan menciptakan alam semesta, termasuk seluruh bumi, dalam proporsi, keseimbangan, atau dalam jumlah yang dapat diukur. Bumi adalah alam dengan berbagai bentuk, proses, dan fungsi, terdiri dari berbagai elemen, dan merupakan

³⁷ Awi (23 tahun), Ketua Umum 2021, *Wawancara*, 06 September 2021

³⁸ Ian Fatur Rahmat (22 tahun), ketua umum 2022, *Wawancara*, 08 september 2023

³⁹ Ian Fatur Rahmat (22 tahun), ketua umum 2022, *Wawancara*, 08 september 2023

tempat manusia hidup dan berkembang. Beragamnya unsur penyusun alam, yang diciptakan Allah SWT untuk memenuhi kebutuhan hidup manusia di Bumi, juga merupakan bukti kekuasaan dan kemahakuasaan Yang Maha Kuasa. Keputusan alam semesta tidak ada apa pun di dunia ini kecuali mereka berserah diri kepada Allah, memuji-Nya, dan mengikuti aturan kadar dan hukum Allah.

Alam adalah entitas atau realitas (pengalaman), tidak terpisah dari manusia atau pengalaman super lainnya atau realitas tak kasat mata. Alam adalah sumber alam itu sendiri dan ekspresi atau kinerja pencipta dan alam nyata, melampaui dan melingkupinya. Menurut kepercayaan sebagian ilmuwan Barat, realitas alam ini tidak diciptakan secara kebetulan, main-main, atau kepalsuan melainkan memiliki nilai, tujuan, dan kebenaran atau tertentu. Suatu hukum (qadar) yang bersifat abadi dan memiliki wujud yang nyata dan objektif. Hal ini sering disebut sebagai hukum Allah (sunnatullah) dalam bahasa agama. hukum atau kadar misalnya, berwujud padat, sedangkan air berwujud cair dan tidak pernah menjadi batu. Inilah yang dimaksud dengan istilah "hukum tetap" atau "qadar Tuhan". Sunnatullah ini berlaku untuk semua makhluk hidup, termasuk tumbuhan, hewan, dan manusia.

Perspektif idealis, di sisi lain, berpendapat bahwa alam itu palsu dan fiktif atau berasal dari dunia non-konkret yang dikenal sebagai dunia ide. Perspektif ini berbeda dengan perspektif Islam. Pencipta alam, dan semua makhluk hidup (termasuk manusia) membentuk konsep Islam tentang alam dan lingkungan, yang merupakan satu kesatuan (holistik). Koridor rancangan Tuhan (sunantullah) tetap sama meskipun setiap komponen memiliki fungsi dan tempat yang berbeda.

Alam tidak dapat dipisahkan dengan manusia. Eksistensi manusia di alam bergantung, saling melengkapi, dan melayani sebagai bagian dari alam. Dalam unsur alam dan makhluk ciptaan Tuhan lainnya. Manusia memiliki kedudukan

khusus sebagai khalifah, wakil Tuhan, dan pemimpin di Bumi. Hubungan antara manusia dengan alam lingkungan hidupnya ini ditegaskan dalam beberapa ayat Al Qur'an yang lain dan Hadist Nabi, yang intinya adalah sebagai berikut:

a) Hubungan antara ibadah dan iman.

Karena alam semesta adalah simbol atau kitab suci Tuhan, tujuannya adalah agar manusia memahami dan percaya akan kebesaran dan kekuasaan Tuhan. Karena Tuhan yang menciptakan alam, olehnya itu manusia dilarang menyembah alam dan memperbudaknya.

b) Hubungan pemanfaatan yang berkelanjutan.

Tuhan menciptakan alam dan semua sumber dayanya untuk memenuhi kebutuhan manusia. Penggunaan yang adil tidak berlebihan atau pemborosan sumber daya alam diperlukan agar kehidupan dapat berlanjut. Dalam nada yang sama, penggunaan sumber daya alam seharusnya tidak hanya memuaskan generasi sekarang tetapi juga mengabaikan hak untuk memanfaatkannya untuk generasi yang akan datang. Selain itu, manusia dilarang menyalahgunakan atau mengubah alam dan sumber daya alam untuk kepentingan tertentu dalam rangka melestarikan hak untuk hidup di masa depan.

c.) Menjaga setiap makhluk hidup.

Manusia memiliki tanggung jawab untuk melestarikan alam untuk kepentingan semua makhluk hidup, bukan hanya manusia. Manusia akan dihukum karena penggunaan sumber daya alam yang berlebihan dan mengabaikan pemeliharaan dan perlindungan, yang keduanya berkontribusi pada degradasi dan perusakan lingkungan. Di sisi lain, Allah SWT akan memberikan pahala kepada manusia yang dapat berkontribusi positif dalam pelestarian dan perlindungan alam.

Manusia memandang alam sebagai sesama ciptaan Tuhan dalam hubungannya dengan Tuhan, dan ketika berhadapan dengan Tuhan, manusia membutuhkan alam sebagai sarana untuk mengenal dan memahami Tuhan (alam adalah kitab suci yang diberikan oleh Tuhan). Alam juga diperlukan bagi manusia, seperti seperti: pakaian, kendaraan, makanan, papan kayu, dll) sebagai sarana penghormatan kepada Tuhan. Berbeda dengan konsep subordinasi yang dianut oleh antroposentris dan materialis (di mana manusia adalah penguasa alam), hubungan antara manusia ini dan alam adalah salah satu peran dan fungsi. Alam juga terkait dengan Tuhan yang menciptakan dan mengaturnya pada saat yang sama. Akibatnya, orang yang melindungi alam memberlakukan aturan, hukum, atau tingkatan pada alam. Pengetahuan tentang alam diperlukan bagi manusia untuk memahami alam dan hukum-hukumnya.

Sebagai sebuah komunitas yang berbasis mahasiswa KOMPAS mempunyai pandangan tentang hubungan manusia dan alam seperti yang di kemukakan oleh kak Ian Fatur Rahmat sebagai berikut:

Hubungan manusia dan alam suatu kesatuan yang tak bisa di pisahkan satu sama lain. Manusia sebagai makhluk hidup tentu ingin mempertahankan keberlangsungan hidupnya pastilah membutuhkan alam sebagai tempat untuk hidup. Akan tetapi di samping itu alam akan dapat terjamin kelangsungan dan kelestariannya sangat tergantung pada manusia itu sendiri. Dalam konteks ilmu alam dapat dikatakan simbiosis mutualisme.⁴⁰

Melihat aktivitas yang dilakukan oleh Komunitas Mahasiswa Pencinta Alam Selaras, ternyata mereka telah menerapkan nilai-nilai dalam hubungan antara manusia dan alam dalam aspek kegiatannya, sehingga dapat dikatakan bahwa Kompas dan nilai-nilai yang ada dalam hubungan antara manusia dan alam mereka sejalan dalam hal perlindungan lingkungan hidup.

⁴⁰Ian Fatur Rahmat (22 tahun), ketua umum, *Wawancara*, 08 september 2023

3. Manusia sebagai Khalifah Allah

Manusia adalah sekaligus wakil Tuhan di muka bumi dan salah satu makhluk Tuhan dalam Islam (Khilafah). Manusia sebagai makhluk ciptaan Tuhan wajib mengabdikan dan menyembah Penciptanya (al-Khaliq). Menyembah yang lain selain Allah merupakan tindakan mengelak atau dosa besar. Pengabdian ini mencakup konsep tauhid (keesaan) Tuhan. Oleh karena itu, tauhid merupakan sumber nilai dan etika utama dalam hubungan antara manusia, alam dan Tuhan.

Sebagai wakil Tuhan, manusia harus mampu memelihara (al-rab) dan menyebarkan rahmat (rahmatan lil'alamin) ke seluruh alam semesta, termasuk seluruh bumi. Oleh karena itu, dalam konteks ketakwaan kepada Allah SWT, kewajiban manusia terhadap alam adalah menjaga alam termasuk pelestarian kehidupan diri, juga dikenal sebagai *hifdzun nafs* untuk menjaga kelangsungan kehidupan alam untuk memelihara dan memuaskannya. Segala perilaku manusia, baik jasmani maupun rohani, yang berkaitan dengan menjaga alam, harus dijelaskan kepada Tuhan setelah seseorang meninggal di dunia ini. Sumber daya alam tidak boleh digunakan atau disia-siakan secara berlebihan, menurut Islam.

Sumber daya alam akan habis jika digunakan (dikembangkan) secara berlebihan. Akibatnya, hak generasi penerus untuk memanfaatkan sumber daya alam terabaikan. Ini merupakan pelanggaran terhadap aturan dan hukum Tuhan, serta perampasan hak. Selain itu, perbuatan tersebut merupakan perbuatan dosa karena melanggar atau melalaikan iman kepada Tuhan. Secara praktis, misalnya, Nabi Muhammad SAW melarang memetik buah sebelum matang (siap untuk dikonsumsi) dan melindungi kepentingan dan fungsi alam (kepentingan reproduksi dan fungsi). Dia juga melarang memetik bunga sebelum mekar dan dilarang menyembelih hewan-hewan yang masih kecil dan hewan belum dewasa.

Selain itu, Nabi menekankan bahwa manusia harus selalu ramah, bahkan kepada orang mati. Kita manusia diharapkan untuk bersahabat dengan makhluk mati dan benda-benda alam tanpa menyebabkan kerusakan atau gangguan pada mereka. Kehidupan dan makhluk hidup dibahas secara lebih rinci. Demikian ungkapan Sifat "menang" atau "memerintah" yang diambil oleh arus utama Barat dan pandangan realis tidak penting dalam Islam. Al-Rab a-alamiin, pencipta dan pengatur alam, adalah yang menurut Islam, memiliki hak untuk mengontrol dan mengaturnya.⁴¹

Sebagai sebuah komunitas mahasiswa mempunyai pandangan tentang manusia sebagai wakil Tuhan (*khalifah*) di muka bumi, KOMPAS mempunyai pandangan tentang hal tersebut sebagai bagian dari Komunitas Mahasiswa Pencinta Alam Selaras yang kegiatannya berkaitan dengan menjaga lingkungan sebagai berikut di katakan oleh Ian Fatur Rahmat:

Pandangan saya terkait dengan kegiatan kompas mengenai upaya menjaga lingkungan, menurut saya kegiatan ini merupakan suatu kegiatan yang wajib kami lakukan sebagai pencinta alam agar keberlangsungan dan kelestariannya dapat dirasakan oleh anak cucu kita nantinya. Lingkungan yang bersih akan membuat kita hidup aman, nyaman, dan tetram.⁴²

Jika melihat kegiatan yang dilakukan oleh Komunitas Mahasiswa Pencinta Alam Selaras sebenarnya mereka telah menerapkan nilai-nilai manusia sebagai khalifah Allah, yang juga dijelaskan oleh ketua Komunitas Mahasiswa Pencinta Alam Selaras atau kak awi yang mengatakan bahwa bumi dan segala isinya adalah ciptaan dari Tuhan Yang Maha Esa, yang wajib kita lakukan sebagai khalifah yaitu bisa menjaga bumi.

⁴¹Ilyas Asaad, *Teologi Lingkungan*, h.3-11

⁴²Ian Fatur Rahmat (22 tahun), ketua umum, *Wawancara*, 08 september 2023

Sebagai sebuah komunitas yang berbasis mahasiswa KOMPAS mempunyai peranan penting dalam menjaga kelestarian lingkungan khususnya di desa bulukumba seperti yang di katakan kak awi sebagai berikut:

Seperti triologi KOMPAS yaitu edukasi dan advokasi dan adventur tohh di advokasi teman-teman KOMPAS ketika misalnya ada sebuah pengrusakkan itu teman-teman mencoba mengadvokasi misalnya kejadian yang di lantebum, pengrusakan di lamtebum kemudian pengrusakan yang baru-baru ini ada di pinrang, tepatnya di Dusun Tangroe Desa Bababinanga Kecamatan Duanpanua disana ada penanaman yang di lakukan sama teman-teman dan KOMPAS juga terlibat di dalamnya itu di buat tambak dan yang di rusak itu mangrove nya jadi teman-teman coba untuk advokasi mendampingi masyarakat dan lembaga-lembaga lainnya untuk membawa ke rana hukum. Efeknya ketika rusak hutan mangrove yahh itu umum ji tohh di ketahui bahwa misalnya abrasi, kemudian kurangnya hewan-hewan laut misalnya udang, kepiting dan lain-lain kemudian sebagai kurangnya bia filter di laut misalnya tambak menggunakan pakan pupuk dan lain-lain jadi mangrove ini sebagai bio filter dan tau mi juga tohh fungsinya pohon tohh penghasil oksigen.⁴³

Dalam menjaga kelestarian lingkungan hidup kompas selaku komunitas yang peduli terhadap lingkungan mempunyai ideologi yang di sebut dengan triologi kompas triologi kompas berarti edukasi, advokasi dan adventure. Sebagai contoh penerapan triologi kompas yang di terapkan dalam menjaga kelestarian lingkungan hidup ketika misalnya ada kejadian kerusakan sebuah hutan di daerah tertentu teman-teman dari kompas mencoba untuk berkomunikasi dengan pemerintah setempat dalam rangka merehabilitasi hutan yang rusak tersebut. Seperti sebuah kerusakan hutan yang terjadi di dusun tangroe desa bababinanga kecamatan duanpanua didesa tersebut mengalami pembangunan tambak sehingga mengakibatkan rusaknya hutan mangrove yang ada di desa bababinanga. Untuk merehabilitasinya anggota dari komunitas membawa kasus ini kejalur hukum untuk memberikan efek jerah dan agar pembangunan hendaknya di lakukan dengan memperhatikan hutan mangrove yang ada di desa bababinanga. Ketika hutan mangrove menjadi rusak akan banyak dampak buruk yang akan terjadi sebut saja misalnya abrasi. Dengan adanya pelestrian terhadap hutan mangrove

⁴³Awi (23 tahun), Ketua Umum, *Wawancara*, 06 September 2021

anggota komunitas berharap dengan adanya dampak positif yang ditimbulkan oleh hutan mangrove. Sebagai contoh dengan terlestarinya hutan mangrove mampu mencegah berbagai macam bencana alam dan dapat menghasilkan oksigen untuk manusia.

Lebih lanjut Muh Asrul A. selaku dewan Pembina komunitas mahasiswa pencinta alam selaras menuturkan:

Saya kira itu tadi sekali lagi kalau misalnya terjadi kegiatan perusakan mangrove ya pasti teman-teman harus terlibat di situ teman-teman berkomitmen untuk terlibat di situ misalnya Apakah misalnya melalui pendampingan di lapangan? Misalnya melalui kampanye-kampanye tentang perlindungan, advokasi dalam bentuk kampanye, advokasi dalam bentuk penyebaran tamplet aplikasi dalam bentuk mengajak orang-orang untuk terlibat dan melawan gitu kan karena ya itu kerusakan lingkungan ini kan ya artinya sekarang melawan itu ada banyak caranya kan kalau di mungkin di masa-masa itu melawan itu semata-mata demonstrasikan kalau sekarang itu kan ya teman-teman melawan itu Saya kira banyak caranya misalnya melalui pengumpulan petisi melalui penyebaran slogan-slogan di sosial media, di Instagram, di Facebook dan itu saya kira teman-teman lakukan ya kan. Jadi bisalah liat kayak Instagramnya juga kan kawan-kawan status-statusnya saya kira itu bagian dari komitmen kawan-kawan kan untuk Bagaimana terlibat di dalam kegiatan pelestarian dan perlindungan hidup dengan berbagai pendekatan, kadang juga langsung turun di lapangan saya kira gitu.⁴⁴

Ketika terjadi kegiatan yang dapat merusak hutan mangrove anggota komunitas dalam hal ini KOMPAS, Kompas mesti terlibat dalam hal terkait dengan melakukan berbagai pendekatan seperti melakukan pendampingan berupa kampanye, melakukan interaksi terhadap masyarakat dalam bentuk penyebaran tamplet terkait kerusakan lingkungan dan dampaknya terhadap lingkungan. Tamplet tersebut bertujuan untuk mengedukasi masyarakat terkait dampak kerusakan lingkungan khususnya hutan mangrove dan mengajak masyarakat untuk menjaga kelestarian hutan mangrove. selain dalam bentuk tamplet Kompas juga menggunakan dengan cara penyebaran slogan di media sosial, seperti di Instagram, dan di Facebook. Komunitas ini mempunyai komitmen untuk bagaimana terlibat dalam melestarikan lingkungan hidup dengan berbagai

⁴⁴Muh.Asrul A (30 Tahun), Dewan Pembina Kompas, *Wawancara*, 06 September 2021.

kegiatan dan pendekatan yang di lakukan agar dapat melestarikan lingkungan hidup.

Jika di lihat dari kegiatan yang dilakukan oleh komunitas mahasiswa pencinta alam selaras, sejatinya mereka telah menerapkan nilai-nilai yang ada dalam teologi lingkungan hidup pada aspek kegiatannya dengan demikian dapat di katakan antara kompas dan nilai-nilai yang ada dalam teologi lingkungan hidup mereka bisa di katakana selaras atau sejalan dalam hal melestarikan lingkungan hidup.

C. Konsep Pelestarian Lingkungan Hidup dalam pandangan Komunitas Mahasiswa Pencinta Alam Selaras (KOMPAS)

Untuk memahami konsep pelestarian hidup menurut KOMPAS terlebih dahulu ada baik jika mengetahui apa itu lingkungan hidup. Lingkungan hidup ialah kesatuan dari segala aspek yang mencakup di dalamnya berbagai macam faktor yang ada di dalamnya. lingkungan hidup menitik beratkan pada permasalahan antara hubungan makhluk hidup baik itu manusia maupun hewan dengan lingkungan hidupnya.

Dalam ilmu lingkungan hidup terdapat istilah ekologi. Istilah ekologi ini merupakan suatu pembahasan dalam ilmu lingkungan hidup yang membahas mengenai hubungan antara makhluk hidup atau biotik dengan lingkungan tempat mereka tinggal atau biasa di sebut dengan abiotik. Istilah ekologi ini pertama kali di kemukakan oleh seorang ahli di bidang lingkungan hidup yang bernama Haeckel.

Di samping istilah ekologi terdapat juga istilah ekosistem. Ekosistem berarti suatu sistem dalam ekologi yang terbentuk oleh interaksi timbal balik antara makhluk hidup dengan lingkungan hidupnya. Ekosistem sangat berperan penting dalam menjaga kelestarian suatu makhluk yang terdapat suatu lingkungan.

Sebut saja misalnya segerombolan serigala akan sulit bertahan hidup jika diwilayah tempat mereka tinggal tidak terdapat makanan yang mampu menunjang keberlangsungan hidupnya.⁴⁵

Di samping itu dalam ilmu lingkungan juga terdapat suatu istilah yang terjadi dalam suatu ekosistem yang di sebut sebagai proses rantai makanan. Rantai makanan sendiri berarti sebuah siklus makan memakan antara suatu organisme dengan organisme lainnya. Sebagai contoh padi menyerap energy matahari menjadi makanan yang disebut sebagai fotosintesis kemudian padi lalu di makan oleh konsumen pertama yaitu hewan pemakan tumbuhan atau herbivora kemudian hewan pemakan tumbuhan ini di makan lagi oleh konsumen kedua yaitu hewan pemakan daging atau karnivora kemudian hewan pemakan daging tersebut di makan lagi oleh organisme pemakan bangkai dan begitu seterusnya.

Kompas sendiri merupakan suatu komunitas yang berbasis mahasiswa yang mempunyai kecintaan yang sama terhadap lingkungan. Komunitas mahasiswa pencinta alam selaras (KOMPAS) ini bertujuan untuk menjaga kelestarian alam khususnya hutan mangrove yang ada di Kabupaten Bulukumba Kecamatan Ujung Loe Desa Manyampa. Adapun kegiatan yang di lakukan komunitas ini Untuk menjaga kelestarian hutan mangrove di desa manyampa.

Menurut Asrul selaku dewan Pembina dia mengatakan bahwa:

Saya kira lewat kegiatan-kegiatan itu tadi misalnya lewat kegiatan langsung di lapangan seperti penanaman mangrove secara khususnya secara spesifik misalnya melalui kegiatan penanaman melalui perawatan-perawatan pasca penanaman jadi kayak teman-teman di KOMPAS itu kan biasanya setelah menanam itu kan masih rutin kita kontrol, dimonitoring ya kan rutin berdiskusi dan berkomunikasi dengan masyarakat di mana kegiatan itu berlangsung seperti misalnya di Luppung. Di Luppung itu kalau kita pergi di ekowisata mangrove Luppung tanyakan saja KOMPAS anak baru kemarin itu kalau tidak ada yang tau anak KOMPAS di sana serius ini apalagi bunlong ini sering-sering kesana ini kan pasti kalau kita datang ke sana melekatlah di sana di Luppung itu terutama kalau kita tanya pengurus-pengurusnya itu kan di mangrove Luppung itu pasti. Nahh saya kira itu Menjadi salah satu cara menjadi salah satu jalan bagaimana teman-

⁴⁵Qadir Gassing, "Etika Lingkungan Dalam Islam" (Samata-Gowa: Alauddin University Press, 2011), h.41-43.

teman secara pelan-pelan mencoba mengedukasi dan mengajak masyarakat dengan misalnya membangun komunikasi dan intensitas komunikasi koordinasi yang baik untuk membangun rasa kekeluargaan dengan masyarakat sekitar gitu. Nah salah satunya juga tadi pendekatan misalnya yah mereka berdayakan mereka misalnya teman-teman punya kegiatan penanaman mangrove ya mereka kita minta untuk mengumpulkan bibit dengan diberi misalnya upah sekian nahh saya kira itu hanya salah satu stimulus atau acara teman-teman misalnya menjaga komunikasi dengan masyarakat kan untuk berlangsung terus itu proses edukasi. Nahh sisi lain yahh teman-teman di KOMPAS terus memberi perhatian lingkungan misalnya melalui kampanye-kampanye, melalui kampanye sosial media, melalui ajakan kepada orang banyak termasuk misalnya KOMPAS berusaha untuk menjaga generasi secara internal misalnya melalui perkederan ya kan itu adalah salah satu cara karena kalau misalnya sebuah komunitas berorganisasi Kalau tidak ada perkederan yahh khawatir juga ya kan.⁴⁶

Dalam menjaga kelestarian alam di Desa Bulukumba KOMPAS selaku komunitas yang bertujuan untuk menjaga kelestarian hutan mangrove di Desa Bulukumba melakukan beberapa langkah-langkah dalam melestarikan hutan di Desa Manyampa seperti mengadakan event atau kegiatan berupa penanaman pohon mangrove serta melakukan perawatan terhadap bibit pohon mangrove yang telah ditanam. Setelah itu untuk melihat apakah kegiatan penanaman bibit pohon mangrove tersebut mendapatkan hasil yang memuaskan maka dilakukan pemantauan benih mangrove yang telah ditanam tadi. Salah satu contohnya ialah sebuah kegiatan yang diadakan oleh KOMPAS yang bekerjasama dengan masyarakat sekitar di Desa Manyampa. KOMPAS berhasil melakukan penanaman bibit mangrove sehingga membuat wilayah tersebut menjadi terlestari.

Dalam menjalankan agenda kerjanya Kompas juga mempunyai aturan atau kode etik yang harus dipatuhi oleh seluruh anggota KOMPAS seperti yang dikatakan kak Awi sebagai berikut:

Pertama kan dalam pencinta alam ada kode etik pencinta alamnya tohh di kode etik pencinta alam itu menjelaskan bahwa bumi dan seisinya adalah ciptaan Tuhan Yang Maha Esa ceritanya kita sebagai *khalifah* di tuntut untuk bagaimana bisa menjaga tohh itu yang pertama kemudian yang kedua jelas juga dalam ADRT (Anggaran Dasar Rumah Tangga) kemudian program kerjanya teman-teman itu mewajibkan melestarikan lingkungan di dalam program kerja itu maka terciptalah misalnya kegiatan-kegiatan seperti penanaman mangrove di bulukumba program kerja kemarin itu program kerja di bidang eksternal

⁴⁶Muh.Asrul A (30 Tahun), Dewan Pembina Kompas, *Wawancara*, 06 September 2021.

dilakukan penanaman 10.000 bibit mangrove kemudian polanya bukan cuma menanam tapi monitoring, perawatan dan lain-lain begitu polanya jadi itu upaya nya teman-teman selain melakukan kegiatan langsung edukasi juga dilakukan dengan masyarakat setempat kemudian masyarakat umum misalnya mahasiswa, anak-anak, organisasi-organisasi lain yang ada di Bulukumba maka setiap ada kegiatan teman-teman itu melibatkan banyak pihak diundang toh begitu.⁴⁷

Pertama, dalam kode etik pecinta alam menjelaskan bahwa manusia dituntut untuk menjaga bumi dan isinya karena tuhan memang menciptakan manusia untuk menjadi khalifah. Kemudian kedua, Komunitas Mahasiswa Pecinta Alam Selaras memang dituntut untuk menjaga kelestarian lingkungan dalam program kerjanya. Penanaman dilakukan yaitu pemantauan, dan pemeliharaan merupakan upaya yang dilakukan oleh Komunitas Mahasiswa Pecinta Alam Selaras untuk mengedukasi masyarakat setempat, masyarakat umum, anak-anak, mahasiswa, organisasi lain yang ada di Bulukumba, kompas mengajak mereka untuk terlibat dan banyak pihak yang terlibat di dalamnya.

D. Peran Komunitas Mahasiswa Pecinta Alam Selaras dalam Pelestarian Hutan Mangrove

Komunitas Mahasiswa Pecinta Alam Selaras merupakan sebuah komunitas yang terdiri dari beberapa mahasiswa yang berasal dari berbagai macam daerah yang ada di Sulawesi selatan. Komunitas Mahasiswa Pecinta Alam Selaras ini mempunyai tujuan untuk mengajak orang-orang terlibat dalam kegiatan pelestarian dan lingkungan hidup. Dalam menjalankan programnya Komunitas Mahasiswa Pecinta Alam Selaras (KOMPAS) komunitas ini turun langsung ke lapangan seperti melakukan kegiatan penanaman pohon mangrove dan melakukan perawatan terhadap pohon mangrove yang telah di tanami tersebut.

Hal ini seperti yang dikemukakan Awi selaku ketua umum mengatakan bahwa:

⁴⁷Awi (23 tahun), Ketua Umum, *Wawancara*, 06 September 2021

Kompas atau Komunitas Mahasiswa Pencinta Alam Selaras adalah sebuah komunitas pencinta alam yang berbasis mahasiswa jadi ceritanya keanggotaannya di dalam harus berstatus mahasiswa baru bisa masuk dan sekitar 8 sampe 9 kampus yang ada di gowa Makassar jadi besicnya pencinta alam.⁴⁸

Peran yang biasa dilakukan Komunitas Mahasiswa Pencinta Alam Selaras dalam melakukan kegiatan di lapangan seperti penanaman mangrove adapun menurut Muhammad asrul, selaku Dewan pembina Komunitas Mahasiswa Pencinta Alam Selaras ia berkata:

Secara kelembagaan yahh itu tadi di tahun 2020 misalnya kita membuat di sana kemah konservasi mangrove, kemah lingkungan karena misalnya kayak gini kita berpikiran gini Bagaimana ekonomi ekologi nya juga bisa ya kan Bagaimana Ekologi sosialnya bekerja. Nah kebetulan kan di Mangrove luppung itu kan pada waktu itu kan memang sudah ada wisata kan di sana ada wisata yang coba juga rintis nah kita coba duduk bersama. Bagaimana caranya saling membantu, saling support Nah kita Buatlah kegiatan penanaman mangrove di situ karena kan kawasan mangrove ini kan kalau misalnya secara luasan itu kan masih perlu banyak ditambah terus ya kan jadi waktu itu temen-temen berkoordinasi dengan pemerintah setempat ternyata memang masih banyak area-area disitu yang memang kita merasa perlu di tanami itu menyangkut juga dengan pengembangan untuk wisatanya di sana termasuk juga alasan ketahanan perlingkungannya nahh teman-teman bikin lah kegiatan disana di luppung dengan mengajak banyak anak-anak muda jadi kita misalnya kemah di sana kita berdiskusi besoknya kegiatan penanaman seperti itu dan pada waktu itu saya kira pesertanya ada berbagai daerah ada yang dari sinjai kan ada dari berbagai daerah ada dari berbagai komunitas dan saya kira itu juga secara langsung itu kan membantu mempromosikan kawasan Wisata Mangrove itu kan dan setelah penanaman yahh itu tadi teman-teman masih rutin kesana melakukan monitoring ya kan karena ya yang paling penting itu kan pasca tanam juga jadi teman-teman masih sering kesana membersihkan, memantau terus mengajak masyarakat gitu kan saya kira itu usaha-usaha kecilnya. Nahh saya waktu itu terlibat waktu kita rintis itu kan waktu kita mulai kegiatan penanaman di mangrove itu yahh saya ada di lapangan full mendampingi kawan-kawan disana di luppung itu kegiatannya itu satu hari satu malam. Malamnya kita diskusi kita mengundang pemerintah setempat Waktu itu saya audensi ke Pemerintah Kabupaten mereka sangat support kemudian kita ke audensi ke pemerintah Kecamatan menyampaikan apa-apa misalnya apa sih Mangrove itu kan? Bagaimana sih sebenarnya kita meminta pemerintah terlibat, teman-teman misalnya audensi silaturahmi ke Pemerintah Desa, teman-teman audensi ke masyarakat sekitar luppung gitu nahh akhirnya kita sudah sepakat kita bikin misalnya tentang kegiatan kita satukan visi kita pertemuan pemikiran ya itu. Jadi malamnya itu kita diskusi dari berbagai pihak ada dari pihak pemerintah ada saya yang mewakili kawan-kawan Kompas kemudian ada teman-teman dari lembaga swadaya masyarakat gitu dan kita diskusi yang melibatkan banyak teman-teman itu tadi sharing seseng kira-kira gitu dan alhamdulillah di luppung itu kegiatannya kawan-kawan Saya kira sangat-sangat mendapat Respon yang sangat positif mulai dari pemerintah daerah dari pemerintah Kabupaten sampe pemerintah yang paling kecil di kepala dusunnya misalnya bahkan ini sudah dianggap anak semua kayaknya sama pak dusun disana. Pembibitan juga disitu

⁴⁸Awi (23 tahun), Ketua Umum, *Wawancara*, 06 September 2021.

sudah bikin, kita bikin disitu pembibitan cuma ya itu kalau pembibitannya memang terakhir itu agak-agak kurang maksimal karena yaitu ada beberapa kendala kan misalnya teman-teman terbatas biaya ya kan gitu.⁴⁹

Penjelasan dari Muh Asrul selaras dengan pernyataan kak janwar selaku anggota KOMPAS sebagai berikut:

Seperti yang kita pahami bahwanya dalam sebuah organisasi atau komunitas toh kita harus bertindak sesuai dengan ADRT (Anggaran Dasar Rumah Tangga) seperti yang terkandung di dalam KOMPAS maka kewajiban kita adalah melestarikan lingkungan dengan penanaman bibit mangrove khususnya di daerah Desa Manyampa Kecamatan Ujung Loe Kabupaten Bulukumba. Namun, tugas kita bukan hanya mentok di kegiatan penanaman saja melainkan juga ikut memantau/ memonitoring dan perawatan mangrove tersebut agar dapat berfungsi sebagaimana mestinya/ sesuai yang di harapkan.⁵⁰

Dalam menjaga kelestarian hutan mangrove terlebih dahulu Komunitas Mahasiswa Pencinta Alam Selaras (KOMPAS) ini terlebih dahulu memberikan edukasi kepada masyarakat bahwa bumi ini merupakan ciptaan Tuhan yang hendak dijaga kelestariannya. Disamping itu manusia juga diberikan amanah oleh Tuhan yakni menjadi *khalifah* atau pemimpin di bumi dan mempunyai tugas sebagai penjaga lingkungan alam semesta. Setelah memberikan edukasi kepada masyarakat Komunitas Mahasiswa Pencinta Alam Selaras (KOMPAS) kemudian melakukan atau melaksanakan program kerja yang mereka persiapkan untuk direalisasikan. Setelah itu program tersebut dijalankan yang ditandai dengan penanaman 10.000 bibit pohon mangrove. Setelah itu kemudian dilakukan tahapan selanjutnya yaitu monitoring atau memantau serta melakukan perawatan terhadap 10.000 bibit pohon mangrove yang telah ditanam tadi. Dalam tahapan ini melibatkan banyak masyarakat yang membantu dalam melestarikan hutan mangrove. Dengan demikian diperlukan adanya kerja sama baik itu Komunitas Mahasiswa Pencinta Alam Selaras (KOMPAS) maupun dengan masyarakat guna mensukseskan agenda atau kegiatan yang dilakukan Komunitas Mahasiswa

⁴⁹ Muh. Asrul A (30 Tahun), Dewan Pembina Kompas, *Wawancara*, 06 September 2021.

⁵⁰ Janwar (24 Tahun), Anggota Kompas, *Wawancara*, 06 September 2021.

Pencinta Alam Selaras dalam melestarikan hutan mangrove yang ada di Sulawesi khususnya di daerah Bulukumba.

Lebih lanjut Awi selaku ketua umum komunitas mahasiswa pencinta alam selaras menuturkan:

Perannya itu yahh mengedukasi dan melakukan penanaman supaya bagaimana luppung bukan cuma di pandang sebagai ekowisata toh tapi di liat potensinya disana dari sumber beninya banyak bibit dan disana bisa di lakukan rehabilitasi. kan dari garis sejarah juga di Luppung itu sekitar tahun 90an mulai terjadi pengikisan dan rumahnya warga banyak jadi ini tohh banyak di sapu ombak jadi karna mulai tercatat tahun 90 sampai sekarang warga itu aktif melakukan rehalibitasi begitu supaya harapannya di Luppung itu kan kemarin luppung itu penuh air kedepan sampai jalan raya ketika pasang dan sekarang tidak karena padat mi hutan mangrovenya toh.⁵¹

Pernyataan yang sama juga di kemukakan oleh kak Ian Fatur Rahmat anggota KOMPAS sebagai berikut:

Bahwa pada tahun 90an terjadi peristiwa pengikisan di daerah itu yang mengakibatkan naiknya air laut sehingga beberapa rumah warga di genangi air, sampai ke jalan raya di waktu-waktu tertentu. Oleh karena itu ada inisiatif dari masyarakat dan (KOMPAS) untuk melakukan rehalibitasi lingkungan dengan cara penanaman mangrove sebagai upaya untuk mengatasi permasalahan tersebut.⁵²

Dengan adanya edukasi yang dilakukan oleh Komunitas Mahasiswa Pencinta Alam Selaras (KOMPAS) kepada masyarakat diharapkan mampu menyadarkan masyarakat mengenai pentingnya kerja sama antara pihak komunitas dan juga masyarakat demi mendapatkan hasil yang maksimal terkait dengan pemeliharaan hutan mangrove yang ada di Bulukumba. Rehabilitasi yang pertama kali dilakukan pada sekitar tahun 90an dengan tujuan untuk menghindari air yang meluap bahkan sampai masuk ke jalan raya. Selain untuk memperbaiki ekosistem alam dan mencegah bencana alam yang dapat terjadi sewaktu-waktu kegiatan ini diharapkan juga mampu untuk menjadi tempat wisata yang bisa membangkitkan perekonomian khususnya warga sekitar.

⁵¹Awi (23 Tahun), Ketua Umum, *Wawancara*, 06 September 2021

⁵²Ian Fatur Rahmat (21 Tahun), Anggota Kompas, *Wawancara*, 06 September 2021.

BAB V

PENUTUP

A. Kesimpulan

Setelah penulis memaparkan hasil penelitian yang berjudul teologi lingkungan hidup studi pelestarian hutan mangrove oleh Komunitas Mahasiswa Pencinta Alam Selaras maka selanjutnya penulis akan menguraikan kesimpulan skripsi ini sebagai berikut:

1. Komunitas Mahasiswa Pencinta Alam Selaras (Kompas) merupakan suatu organisasi yang berbasis komunitas dan mempunyai tujuan untuk melestarikan hutan mangrove khususnya di daerah manyampa sebagai berikut: a. adanya kesadaran pada diri mereka (KOMPAS) akan pentingnya menjaga lingkungan yang bertujuan bagaimana mengurangi atau mencengah dampak-dampak bencana alam. b. KOMPAS menyatakan bahwa hubungan manusia dan alam suatu kesatuan yang tidak bisa terpisah satu sama lain. c. KOMPAS menyatakan bahwa manusia sebagai wakil tuhan (khalifah) merupakan suatu kegiatan yang wajib di lakukan sebagai sebuah komunitas pencinta alam agar keberlangsungan dan kelestariannya dapat di rasakan anak cucu kita nantinya dan jika di lihat dari berbagai bentuk kegiatan yang di lakukan oleh KOMPAS maka sejatinya kita melihat adanya keselarasan dan sejalan antara nilai-nilai yang ada di dalam teologi lingkungan hidup dengan kegiatan yang di lakukan oleh KOMPAS.
2. Dalam melestarikan lingkungan hidup khususnya yang berkaitan dengan hutan mangrove KOMPAS selaku komunitas yang berbasis mahasiswa dalam hal ini mempunyai beberapa agenda yang di gunakan dalam melestarikan hutan mangrove di manyampa sebagai berikut: a. pertama KOMPAS mengajak serta memberikan pengarahan kepada masyarakat di

desa sekitar mengenai pentingnya hutan mangrove dalam rangka melestarikan lingkungan serta dampak apa saja yang di timbulkan jika lingkungan rusak. b. kedua jika ada masyarakat atau warga sekitar yang merusak lingkungan dengan sengaja khususnya hutan mangrove maka kompas akan memberikan sanksi berupa teguran dan pelaporan kepada pihak yang berwenang dengan tujuan memberikan efek jera bagi si pelaku.

3. Peran Komunitas Mahasiswa Pencinta Alam Selaras sebagai komunitas yang berbasis mahasiswa terhadap lingkungan di kabupaten bulukumba sebagai berikut: a. Melakukan penghijauan dan menjaga kelestarian lingkungan yang ada di desa Bulukumba khususnya hutan mangrove. b. Memberikan edukasi kepada masyarakat mengenai pentingnya kelestarian hutan mangrove bagi masyarakat c. Melakukan monitoring atau memantau dan bertindak sebagai penjaga serta pengawas lingkungan khususnya hutan mangrove yang ada di Kabupaten Bulukumba dari oknum yang tidak bertanggung jawab terhadap kelestarian lingkungan hidup.

B. Implikasi atau Saran

Setelah memaparkan kesimpulan dari penelitian ini maka penulis menyampaikan saran kepada :

1. Kompas, kegiatan yang di lakukan kompas sudah sangat baik dan saya berharap kinerja dari anggota kompas apat di pertahankan dan dapat di kembangkan lagi agar kelestarian hutan mangrove terjaga.
2. Masyarakat turut berpartisipasi dalam menjaga dan peningkatan terhadap kelestarian hutan mangrove di Manyampa.

3. Kiranya pemerintah dapat mensupport dan memfasilitasi kompas sebagai pendukung dalam peningkatan kinerjanya untuk pelestarian hutan mangrove.



DAFTAR PUSTAKA

- Abdullah, "Potensi dan Kekuatan Modal Sosial dalam Masyarakat: Potensi dan Kekuatan Suparman," *Jurnal Sosiologi*, Volume XII.No.1(t.t:tp, 2013) Anwar,Saifuddin,
- <http://journal-old.unhas.ac.id/index.php/socius/article/view/381> (20 April 2021).
Teknik Studi Yogyakarta:2004. Perpustakaan Siswa
- Arikunto, Suharsimi, *Prosedur Penelitian: Suatu Pendekatan Praktek* .Jakarta: 2006, Rineka Cipta
- Teologi Lingkungan Yogyakarta: Asaad, Ilyas Asihing Kustanti, *Pengelolaan Hutan Mangrove Bogor: Deputi Bidang Komunikasi Lingkungan dan Pemberdayaan Masyarakat, Kementerian Lingkungan Hidup, dan Dewan Lingkungan Pimpinan Pusat Muhammadiyah*, 20112011, PT Penerbit IPB Press
- Basir S, Abd, "Tingkat Pengetahuan Dan Partisipasi Masyarakat Dalam Pelestarian Hutan Mangrove Di Desa Maccini Baji Kecamatan Mappakasunggu Kabupaten Takalar", *Skripsi* Makassar: Fak. Pertanian Universitas Muhammadiyah Makassar,2018
- Bungin, Burhan. *Metodologi Penelitian Kualitatif: Komunikasi, Ekonomi, dan Kebijakan Publik Serta Ilmu-ilmu Sosial Lainnya*, Depok: Kencana, 2018
- Damopolii, Muljono. *Pedoman Penulisan Karya Tulis Ilmiah Makalah, Skripsi, Tesis, Disertasi, dan Laporan Penelitian* Cet. I; Makassar: Alauddin Press, 2013
- Endang, Sri, dkk, "Kinetika Hidrolisis Pati Biji Nangka (*Artocarpus heterophyllus*) Menggunakan Katalisator Asam Klorida (HCl)", *Jurnal Al-Kimia*, Vol.2 No.1 (2014) <http://index.php/al-kimia/article/view/1634> (25 April 2021)
- Gassing, Qadir. *Etika Lingkungan Dalam Islam* Samata-Gowa: Alauddin University Press,2011
- Jannah Reony Siti Nur, "Peran Petani Tambak Trunodjoyo Dalam Pelestarian Hutan Mangrove di Kelurahan Wonorejo Kecamatan Rungkut Kota Surabaya", *skripsi* (Surabaya: Fak. Ilmu Sosial Dan Politik Universitas Islam Negeri Sunan Ampel Surabaya,2018
- Kementrian Keluatan dan Perikanan,"Di Rektorat Jenderal Pengelolaan Ruang Laut",Official Website Kementrian Kelautan dan Perikanan, <https://kkp.go.id/djprl/artikel/14410-zonasi-ekosistem-hutan-mangrove> (23 April 2021).
- Mufid, Moh. "Fikih Mangrove: Formulasi Fikih Lingkungan Pesisir Perspektif Eko-Syariah", *Jurnal Hukum Dan Perundangan Islam*, Vol.7 No.1 (April,2017)

<http://jurnalfsh.uinsby.ac.id/index.php/aldaulah/article/download/445/408>
(25 April 2021)

- Mulyadi Edi dan Nur Fitriani. “Konservasi Hutan Mangrove Sebagai Ekowisata”, *Jurnal Ilmiah Teknik Lingkungan*, Vol.2 No.1 (2010).
https://www.academia.edu/35415257/KONSERVASI_HUTAN_MANGROVE_SEBAGAI_EKOWISATA (18 April 2021)
- Mulyadi, Mohammad. *Penelitian Kuantitatif dan Kualitatif serta Praktek Kombinasinya dalam Penelitian Sosial* Jakarta: Publica Institute, 2011.
- Mulyana, Dedy, *Metodologi Penelitian Kualitatif*. Jakarta: Remaja Rosdakarya, 2002.
- Narbuko, Cholid, & Abu Ahmadi, *Metode Penelitian* Jakarta : PT. Bumi Aksara, 2007.
- Pawestri, Elma. “Partisipasi Masyarakat Dalam Pelestarian Hutan Mangrove Di Desa Segarajaya Kecamatan Tarumajaya Kabupaten Bekasi Provinsi Jawa Barat”, *Skripsi* Jakarta: FAK. Ilmu Sosial Universitas Negeri Jakarta, 2018
- Pelestarian (Def. 4) (n.d). Dalam Kamus Besar Bahasa Indonesia (KBBI) Online. Diakses Melalui <https://kbbi.web.id/lestari>, 23 April 2021.
- Pemerintah Provinsi Sulawesi Selatan, “Kabupaten Bulukumba”, Official Website Pemerintah Pemerintah Provinsi Sulawesi Selatan, https://sulselprov.go.id/pages/info_lain/4 (18 April 2021).
- Putrawangsa, Andi Rezha, “Efektivitas Pemeliharaan Hutan Mangrove Berdasarkan Perda No. 8 Tahun 1999 Ditinjau Dari Hukum Tata Negara Islam”, *skripsi* Makassar: Fak. Syariah Dan Hukum Universitas Islam Negeri Alauddin Makassar, 2019
- Putri Ingg, “Partisipasi Masyarakat Dalam Pelestarian Kawasan Hutan Mangrove Sebagai Sebagai Daya Tarik Wisata (Studi Kasus Di Desa Cendi Manik Kecamatan Sekotong Sekotong Tengah Kabupaten Lombok Barat)”, *Skripsi* Mataram: Fak Keguruan Dan Ilmu Pendidikan Universitas Muhammadiyah Mataram, 2019
- Siswanto, Dwi. “Refleksi Aktualitas Fenomenologi Edmund Husserl Dalam Filsafat Kontemporer”, *Jurnal Edisi Khusus Agustus '97*, (1997).
file:///C:/Users/ACER/AppData/Local/Temp/31773-74318-1-SM-6.pdf
- Sugiono. *Metode Penelitian Kuantitatif, Kualitatif dab R&D* Bandung : Alfabeta, 2011.
- Suhartono, Irwan. *Metodologi Penelitian Sosial* Bandung: Remaja Rosda Karya, 1996.
- Suryanto, “Persepsi Dan Partisipasi Masyarakat Dalam Pelestarian Hutan Mangrove (Studi di Desa Margasari Kecamatan Labuhan Maringgai Kabupaten Lampung Timur)”, *skripsi* Bandar Lampung: Fak. Ilmu Sosial Dan Ilmu Politik Universitas Lampung, 2018

Triani, "*Teologi Lingkungan*"

(file:///C:/Users/ACER/Downloads/Teologi_Lingkungan-1.pdf, 13-
desember 20:22)



UNIVERSITAS ISLAM NEGERI
ALAUDDIN
M A K A S S A R

L

A

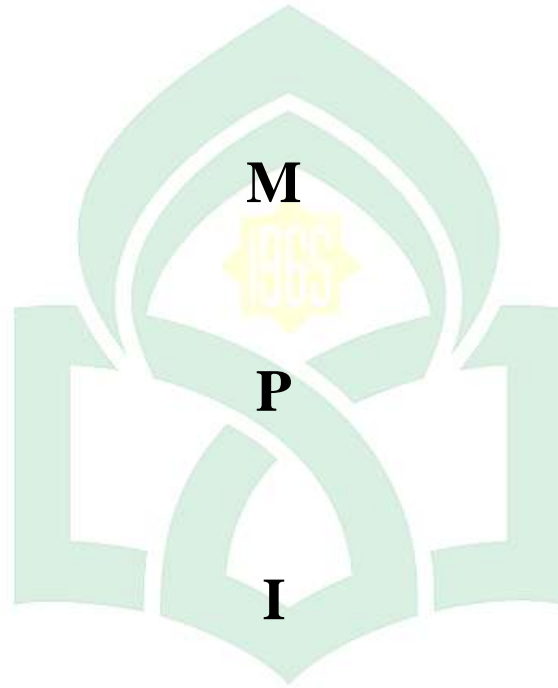

M

P

I

UNIVERSITAS ISLAM NEGERI

ALAUDDIN

M A K A S S A R

A

N

Daftar Informan

No.	Nama	Umur	Pekerjaan	Keterangan
1.	Kameriati	48 Tahun	Staff	Pengawai Kantor Desa mayampa
2.	Fatimah Nurul Fajrin	24 Tahun	Pengajar	Warga
3.	Abdurrahman	23 Tahun	Mahasiswa	Warga
4.	Awi	22 Tahun	Ketua Umum	2019
5.	Muh. Asrul A.	30 Tahun	Dewan Pembina	2016
6.	Ian Fatur Rahmat	22 Tahun	Ketua umum	2023
7.	Janwar	24 Tahun	Anggota Kompas	2023

**PEDOMAN WAWANCARA PENELITIAN TEOLOGI LINGKUNGAN
HIDUP OLEH MAHASISWA PENCINTA ALAM SELARAS DI
KABUPATEN BULUKUMBA**

A. IDENTITAS INFORMAN

1. **NAMA:**
2. **UMUR:**
3. **JENIS KELAMIN:**
4. **AGAMA:**
5. **ALAMAT:**

B. DAFTAR PERTANYAAN

1. Apa yang harus dilakukan untuk merawat lingkungan kita.?
2. Bagaimana pemahaman ta tentang teologi lingkungan hidup?
3. Bagaimana tanggapan ta mengenai orang-orang yang selalu membuang sampah sembarangan?
4. Apa-apa saja dampak dari lingkungan hidup jika tidak terawat?
5. Apakah ada ayat atau hadis yang bapak tau tentang teologi lingkungan hidup. agar menjadi landasan untuk menjaga lingkungan?
6. Apakah pemerintah sudah betul atau belum dalam pelestarian lingkungan?
7. Bagaimana tanggapan ta orang-orang yang selalu menambang, merusak alam?
8. Apakah pelestarian lingkungan hidup itu di butuhkan kalau iya apa alasannya?
9. Bagaimana cara melestarikan lingkungan yang di mulai dari diri sendiri?

10. Apa itu komunitas mahasiswa pencinta alam selaras?
11. Sejak kapan komunitas ini berjalan?
12. Apakah peran komunitas ini sangat berpengaruh untuk pelestarian mangrove?
13. Apa kekurangan dan kelebihan komunitas ini?
14. Apa visi dan misi komunitas ini?
15. Jika hutan mangrove di rusak apa tindakan komunitas ini dan bagaimana dampaknya kedepan?
16. Apa pencapaian dari komunitas ini?
17. Bagaimana tanggapan orang-orang yang tinggal di sekitaran hutan mangrove?
18. Bagaimana konsep teologi lingkungan hidup yang di pahami oleh komunitas ini?
19. Bagaimana cara komunitas ini melestarikan hutan mangrove
20. Apa bentuk-bentuk kegiatan komunitas ini dalam melestarikan lingkungan?
21. Apa peran komunitas ini dalam pelestarian hutan mangrove di luppung?
22. Bagaimana pandangan ta tentang makna teologi lingkungan hidup?
23. apakah makna tentang teologi lingkungan hidup yang kita pahami ini selaras dengan kegiatan ta di Kompas?
24. Bagaimna pandangan ta tentang hubungan manusia dan alam?
25. Manusia sebagai wakil Tuhan(khalifah) di muka bumi ini terus bagaimana pandangan ta tentang hal tersebut sebagai bagian dari Kompas yang kegiatannya berkaitan dengan menjaga lingkungan?

Dokumentasi



Wawancara dengan Kameriati (Warga) pada tanggal 24 agustus 2021 di desa Manyampa



Wawancara dengan Awi (Kompas) pada tanggal 06 September 2021 di Gowa



Wawancara dengan Muh. Asrul A (Kompas) pada tanggal 06 September 2021 di Gowa



Wawancara dengan Abdurrahman (Warga) pada tanggal 30 agustus 2021 di Manyampa



Aksi tanam bibi Mangrove Hutan luppung oleh KOMPAS dll, Kabupaten Bulukumba, Selesa, 9 November 2021.



Komunitas Mahasiswa Pencinta Alam Selaras (KOMPAS), gelar ‘10.000 Mangrove Untuk Negeri’ dalam rangka memperingati kemerdekaan Indonesia yang ke-75 di Luppung, Kecamatan Ujung Loe, Kabupaten Bulukumba. 17 agustus 2020



Destinasi Wisata Mangrove di Kab. Bulukumba

DAFTAR RIWAYAT HIDUP



Dewi Jayanti lahir di Desa Bijawang Kecamatan Ujung Loe Kabupaten Bulukumba. Lahir pada tanggal 04-Maret-1998, anak ketiga dari empat bersaudara. Lahir dari pasangan suami istri Muhtar bin Pabbu dan Hamo binti Sanaking. Peneliti menyelesaikan pendidikan SD pada tahun 2011 di SDN 182 Dannuang, kemudian menyelesaikan pendidikan SMP pada tahun 2014 di SMPN 40 Bontomanai, dan menyelesaikan pendidikan MA pada tahun 2017 di MA Babul Khaer. Setelah itu pada akhir tahun 2017 peneliti melanjutkan pendidikan di Universitas Islam Negeri (UIN) Alauddin Makassar Fakultas Ushuluddin Filsafat dan Politik pada Jurusan Aqidah dan Filsafat Islam.