

**TINJAUAN HUKUM ISLAM TERHADAP PRAKTIK SEWA MENYEWA
LAHAN PERTANIAN DI KELURAHAN TETTIKENRARAE,
KECAMATAN MARIORIWAWO, KABUPATEN SOPPENG**



SKRIPSI

Diajukan untuk Memenuhi Salah Satu Syarat Meraih Gelar
Sarjana Hukum Jurusan Hukum Ekonomi Syariah
Pada Fakultas Syariah dan Hukum
UIN Alauddin Makassar

Oleh :

LISTIYANI
11000119103

FAKULTAS SYARIAH DAN HUKUM

UNIVERSITAS ISLAM NEGERI ALAUDDIN MAKASSAR

2023

PERNYATAAN KEASLIAN SKRIPSI

Mahasiswa yang bertanda tangan dibawah ini :

Nama : Listiyani

NIM : 11000119103

Tempat/Tgl Lahir : Banyuwangi /12 Januari 2001

Jurusan : Hukum Ekonomi Syariah

Fakultas : Syariah dan Hukum

Judul penelitian : Tinjauan Hukum Islam Terhadap Praktik Sewa Menyewa Lahan Pertanian Di Kelurahan Tettikenrarae Kecamatan Marioriwawo Kabupaten Soppeng (Studi Di Kelurahan Tettikenrarae Kecamatan Marioriwawo Kabupaten Soppeng)

Samata, 19 Juli 2023

Penyusun

Listiyani
11000119103



**KEMENTERIAN AGAMA
UNIVERSITAS ISLAM NEGERI MAKASSAR
FAKULTAS SYARIAH DAN HUKUM**

Kampus I Jl. Slt. Alauddin No.63 Makassar Tlp (0411) 864924 Fax 864923
Kampus II Jl. H. M Yasin Limpo No.36 Samata-Gowa Tlp 424815 Fax 424836

PENGESAHAN SKRIPSI

Skripsi yang berjudul “Tinjauan Hukum Islam Terhadap Praktik Sewa Menyewa Lahan Pertanian Di Kelurahan Tettikenrae Kecamatan Marioriwawo Kabupaten Soppeng”, yang disusun oleh Listiyani, NIM : 11000119103. Mahasiswa Prodi Hukum Ekonomi Syariah pada Fakultas Syariah dan Hukum UIN Alauddin Makassar, telah diuji dan dipertahankan dalam sidang Munaqasyah sebagai salah satu syarat untuk meraih gelar Sarjana Hukum (S.H) yang diselenggarakan pada hari Kamis 17 Agustus 2023. Dinyatakan telah dapat diterima sebagai salah satu syarat untuk memperoleh gelar Sarjana Hukum (S.H), pada Fakultas Syariah dan Hukum jurusan Hukum Ekonomi Syariah.

Samata, 17 Agustus 2023

DEWAN PENGUJI :

Ketua : Prof. Dr. H. Muammar Muhammad Bakry, Lc., M.Ag.

Sekretaris : Prof. Dr. Marilang, S.H., M.Hum.

Penguji I : Dr. Musyfika Ilyas, S.Hi., M.Hi

Penguji II : Dr. Sohrah, M.Ag

Pembimbing I : Drs. Hadi Daeng Mapuna, M.Ag

Pembimbing II : Basyirah Mustarin, S.H., M.H

(.....)
(.....)
(.....)
(.....)
(.....)
(.....)

Disahkan oleh :

Dekan Fakultas Syariah dan Hukum

UIN Alauddin Makassar

Prof. Dr. H. Muammar Muhammad Bakry, Lc., M.Ag

NIP : 19731122 200012 1 002

KATA PENGANTAR



Assalamu 'alaikum Warahmatullahi Wabarokaatuh

Segala puji syukur saya panjatkan kehadirat Allah SWT yang telah memberikan rahmat, taufiq, hidayah, serta inayah-Nya yang senantiasa dicurahkan kepada penulis dalam menyusun skripsi ini hingga selesai. Sholawat dan salam senantiasa penulis hanturkan kepada Rasulullah Muhammad SAW, keluarga, dan para sahabatnya sebagai petunjuk jalan kebenaran dalam memnjalankan syariat islam.

Penulisan skripsi ini diajukan untuk memenuhi salah satu syarat memperoleh gelar Sarjana Hukum (S.H) pada program studi Hukum Ekonomi Syariah Fakultas Syariah dan Hukum Universitas Islam Negeri Alauddin Makassar. Judul skripsi yang penulis ajukan adalah **“Tinjauan Hukum Islam Terhadap Praktik Sewa Menyewa Lahan Pertanian Di Kelurahan Tettikenrarae Kecamatan Marioriwawo Kabupaten Soppeng”**.

Penulis ingin mengucapkan terima kasih untuk semua pihak yang sudah membantu selama proses penulisan skripsi ini yang tidak bisa penulis sebutkan satu persatu. Pertama penulis ingin mengucapkan terima kasih dan penghormatan setinggi-tingginya kepada orang tua penulis, Ayahanda Aris yang tidak pernah lelah mendoakan, membesarkan dan mendidik penulis hingga sampai pada titik ini. Penulis juga mengucapkan banyak terima kasih kepada Bapak Drs. Hadi Daeng Mapuna, M.Ag selaku dosen pembimbing I Ibu Basyirah Mustarin, S.H.,M.H selaku dosen pembimbing II atas segala arahan, petunjuk, motivasi, dan bimbingan yang diberikan dengan penuh kesabaran hingga penulis mampu menyelesaikan skripsi ini. Ucapan terima kasih juga penulis hanturkan kepada dosen penguji dalam

ujian skripsi ini yakni Ibu Dr. Sohrah, M.Ag dan Ibu Musyfikah Ilyas, S.HI., M.H.I. selaku dosen penguji I dan penguji II.

Perjalanan panjang telah penulis lalui dalam penyusunan skripsi ini. Dalam penyusunan skripsi penulis mengalami banyak hambatan dan rintangan, namun ada banyak pihak yang telah berpartisipasi secara aktif baik secara moral maupun materiil juga doa. Untuk itu pada kesempatan kali ini penulis ingin menyampaikan ucapan terimakasih kepada :

1. Kedua orang tua, Alm. Bapak tersayang Agus Muksin dan Ibu tercinta Nuraini yang telah memberikan banyak dukungan, nasehat, pengorbanan, dan doa yang tiada hentinya kepada Allah SWT
2. Bapak Prof. Dr. Hamdan Juhannis, M. A., Ph. D rector UIN Alauddin Makassar beserta wakil rector UIN Alauddin Makassar.
3. Prof. Dr. H. Muammar Muhammad Bakry, Lc., M. Ag Dekan Fakultas Syariah dan Hukum beserta wakil Dekan Fakultas Syariah Dan Hukum.
4. Bapak Ashar Sinilele, S.H., M.M., M.H selaku ketua jurusan Hukum ekonomi syariah dan kepada Bapak Muhammad Anis, S.Ag, M.H selaku sekretaris jurusan Hukum ekonomi syariah Universitas Islam Negeri Makassar
5. Bapak Drs. Hadi Daeng Mapuna, M.Ag., selaku pembimbing I yang telah senantiasa membimbing penulis dengan penuh ketelitian.
6. Ibu Basyirah Mustarin, S.H., M.H selaku pembimbing II yang telah senantiasa membimbing penulis dengan penuh ketelitian.
7. Ibu Dr. Sohrah, M.Ag dan Ibu Mahmudah Mulia Musyfikah Ilyas, S.HI., M.H.I. selaku penguji I dan II, yang telah memberikan saran dan masukan dalam penyelesaian penyusunan skripsi ini dengan baik

8. Seluruh dosen, pejabat, dan staf Fakultas Syariah Dan Hukum UIN Alauddin Makassar dan dosen jurusan Hukum Ekonomi Syariah yang telah mengajarkan penulis selama menempuh studi di jurusan Hukum Ekonomi Syariah.
9. Segenap keluarga Besar penulis tanpa terkecuali yang sudah memberikan dukungan serta doa.
10. Kepada seluruh teman-teman Hukum Ekonomi Syariah UIN Alauddin Makassar angkatan 2019 yang tidak bisa disebutkan satu per satu, terimakasih sudah memberi semangat kepada penulis.

Tiada balasan yang dapat diberikan penulis. Semoga Allah SWT memberikan balasan yang berlipat ganda dan nernilai pahala kepada teman-teman sekalian dan semoga skripsi ini dapat memberikan manfaat yang besar bagi masyarakat, kepada penulis, serta bagi kita semua.

Aamin Ya Rabbal Alamiin.

Samata, 19 Juli 2023

Penulis

Listiyani
11000119103

DAFTAR ISI

PERNYATAAN KEASLIAN SKRIPSI.....	i
KATA PENGANTAR.....	ii
DAFTAR ISI.....	v
PEDOMAN TRANSLITERASI ARAB-LATIN.....	vii
Abstrak.....	xii
BAB I PENDAHULUAN.....	1
A. Latar Belakang.....	1
B. Fokus Penelitian dan Deskripsi Fokus.....	5
C. Rumusan Masalah.....	5
D. Kajian Pustaka Terdahulu.....	6
E. Tujuan Penelitian Dan Kegunaan Penelitian.....	8
BAB II TINJAUAN TEORETIS.....	9
A. Tinjauan Hukum Islam.....	9
1. Pengertian Hukum Islam.....	9
2. Sumber-Sumber Hukum Islam.....	11
B. Tinjauan Umum Sewa Menyewa.....	13
1. Pengertian Sewa Menyewa / Ijarah.....	13
2. Dasar Hukum Islam.....	16
3. Rukun dan Syarat Sewa Menyewa.....	17
4. Macam-Macam Ijarah.....	19
5. Beberapa Hal yang Membatalkan Akad Ijarah.....	21
6. Sifat Akad Sewa-Menyewa.....	23
7. Hak dan Kewajiban dalam Sewa Menyewa.....	23
C. Lahan Pertanian.....	24
1. Pengertian Lahan Pertanian.....	26
2. Macam-Macam Lahan Pertanian.....	30
3. Sewa Menyewa Lahan Pertanian.....	32
4. Kebijakan Pertanian dalam Islam.....	35
BAB III METODOLOGI PENELITIAN.....	37
A. Jenis dan Lokasi Penelitian.....	37

B. Sumber Data	38
C. Metode Pengumpulan Data.....	38
D. Instrumen Penelitian	39
E. Teknik Pengelolaan dan Analisis Data	39
BAB IV HASIL PENELITIAN DAN PEMBAHASAN.....	40
A. Gambaran Umum Lokasi Penelitian.....	40
B. Praktek Sewa-Menyewa Lahan Pertanian di Kelurahan Tettikenrarae	43
C. Tinjauan Hukum Islam Terhadap Praktik Sewa-Menyewa Lahan Pertanian di Kelurahan Tettikenrarae	52
BAB V PENUTUP.....	58
A. Kesimpulan	58
B. Implikasi Penelitian	58
DAFTAR PUSTAKA	60
LAMPIRAN- LAMPIRAN	62
DAFTAR RIWAYAT HIDUP	67

PEDOMAN TRANSLITERASI ARAB-LATIN

A. *Transliterasi Arab-Latin*

Daftar bahasa Arab dan transliterasinya ke dalam huruf Latinnya dapat dilihat pada tabel berikut:

1. Konsonan

Huruf Arab	Nama	Huruf Latin	Nama
ا	Alif	Tidak Dilambangkan	Tidak dilambangkan
ب	Ba	B	Be
ت	Ta	T	Te
ث	Sa	Ś	es (dengan tidak di atas)
ج	Jim	J	Je
ح	Ha	H	ha(dengan tidak di bawah)
خ	Kha	Kh	ka dan ha
د	Dal	D	De
ذ	Zal	Ẓ	zet (dengan titik di atas)
ر	Ra	R	Er
ز	Zal	Z	Zet
س	Sin	S	Es
ش	Syin	Sy	es dan ye
ص	Sad	Ṣ	es (dengan titik di bawah)
ض	Dad	ḍ	de (dengan titik di bawah)
ط	Ta	ṭ	te (dengan titik di bawah)
ظ	Za	Ẓ	zet (dengan titik di bawah)
ع	„ain	„	apostrof terbalik

غ	Gain	G	Ge
ف	Fa	F	Ef
ق	Qaf	Q	Qi
ك	Kaf	K	Ka
ل	Lam	L	El
م	Mim	M	Em
ن	Nun	N	En
و	Wau	W	We
ه	Ha	H	Ha
ء	Hamzah	„	Apostrof
ي	Ya	Y	Ye

Hamzah Hamzah (ء) yang terletak di awal kata mengikuti vokalnya tanpa diberi tanda apapun, jika ia terletak di tengah atau di akhir, maka ditulis dengan tanda(,,).

2. Vokal

Vokal bahasa Arab, seperti vokal bahasa Indonesia, terdiri atas vokal tunggal atau menofotong dan rangkap atau diftong. Vokal tunggal bahasa Arab yang lambangnya berupa tanda atau harakat, transliterasinya sebagai berikut:

Tanda	Nama	Huruf Latin	Nama
اَ	<i>Fathah</i>	A	A
اِ	<i>Kasrah</i>	I	I
اُ	<i>Dammah</i>	U	U

3. Maddah

Maddah atau vokal panjang yang lambangnya berupa harakat dan huruf, transliterasinya berupa huruf dan tanda, yaitu:

Harakat dan Huruf	Nama	Huruf dan Tanda	Nama
ا...إ...ئ	<i>fathah dan alif atau ya</i>	Ā	a dan garis di atas
ي	<i>kasrah dan ya</i>	Ī	i dan garis di atas
و°	<i>dammah dan wau</i>	Ū	u dan garis di atas

4. Ta marbutah

Transliterasi untuk ta marbutah ada dua, yaitu: ta marbutah yang hidup atau mendapat harkat fathah, kasrah, dan dammah, yang transliterasinya adalah [t].sedangkan ta marbutah yang mati atau mendapat harakat sukun transliterasinya adalah [h].

Kalau ada kata yang berkhir dengan ta marbutah diikuti oleh kata yang menggunakan kata sandang al- serta bacaan kedua kata itu terpisah, maka ta marbutah itu transliterasinya dengan [h].

5. Syaddah (Tasydid)

Syaddah atau tasydid yang dalam system tulisan arab dilambangkan dengan sebuah tanda (◌ْ), dalam transliterasi ini dilambangkan dengan perulangan huruf (konsonan ganda) yang diberi tanda *syaddah*.

Jika huru ي ber-tasydid di akhir sebuah kata dan didahului oleh huruf kasrah (◌ِ), maka ia ditransliterasikan seperti huruf maddah (i).

6. Kata Sandang

Kata sandang dalam system tulisan arab dilambangkan dengan huruf ال (alif lam maʿrifah). Dalam pedoman transliterasi ini, kata sandang transliterasi seperti biasa, al-, baik ketika ia diikuti oleh huruf syamsiah maupun huruf qamariah. Kata sandang tidak mengikuti bunyi huruf langsung yang mengikutinya kata sandang ditulis terpisah dari kata yang mengikutinya dan dihubungkan dengan garis mendatar (-).

7. Hamzah

Aturan transliterasi huruf hamzah menjadi apostrof(‘) hanya berlaku bagi hamzah yang terletak di tengah dan akhir kata. Namun, bila hamzah terletak di awaal kata, ia tidak dilambangkan, karena dalam tulisan arab ia berupa alif.

8. Penulisan kata Arab yang Lazim digunakan dalam Bahasa Indonesia

Kata, istilah atau kalimat Arab yang ditransliterasi adalah kata, istilah atau kalimat yang sudah lazim dan menjadi bagian dari perbendaharaan bahsa Indonesia, atau sudah sering ditulis dalam tulisan bahasa Indonesia, tidak lagi ditulis menurut cara transliterasi di atas. Misalnya kata Al-Qur‘an (dari al- Qur‘an) sunnah, khusus dan umum. Namun, bila kata-kata tersebut menjadi bagian dari satu rangkaian teks Arab, maka mereka harus ditransliterasi secara utuh.

9. Lafz al-Jalalah (الله)

Kata “Allah” yang didahului prtikel seperti huruf jarr dan huruf lainnya atau kedudukan sebagai mudaf ilaih (faseh nominal), ditransliterasi taanpa huruf hamzah. Adapun ta marbutah di akhir kata yang disandarkan kepada lafaz al-jalalah diransliterasi dengan huruf [t].

10. Huruf kapital

Walau sistem tulisan Arab tidak mengenal huruf kapital (All caps), dalam transliterasinya huruf-huruf tersebut dikenai ketentuan tentang penggunaan huruf kapital berdasarkan pedoman ejaan Bahasa Indonesia yang berlakudi (EYD). Huruf kapital misalnya, digunakan untuk menuliskan huruf awal nama dari (orang, tempat,bulan) dan huruf pertama pada permulaan kalimat. Bila nama diri didahului oleh kata sandang (al-), maka yang ditulis dengan huruf capital tetap huruf awal nama diri tersebut, bukan huruf awal kata sandangnya. Jika terletak pada awal kalimat, maka huruf A dari kata sandang tersebut menggunakan huruf capital (AL-). Ketentuan yang sama juga berlaku untuk huruf awal dari judul referensi yang

didahului oleh kata sandang al-, baik ketika ia ditulis dalam teks maupun dalam catatan rujukan (CK, DP,CDK, dan DR)

B. Daftar Singkatan

Beberapa singkatan yang dibakukan adalah:

Swt.	= subhanahu wa ta'ala
Saw.	= shallallahu ,alaihi wa sallam
a.s	= ,alaihi al salam
H	= Hijriah
M	= Masehi
SM	= Sebelum Masehi
L	= Lahir tahun (untuk orang yang masih hidup saja)
C.	
w.	= Wafat tahun
Qs.../...4	= Qur'an Surah al-Baqarah/2:4 atau QS Ali Imran/3:4
HR	= Hadis Riwayat

Abstrak

Nama : Listiyani
Nim : 11000119103
Judul : Tinjauan Hukum Islam Terhadap Praktik Sewa Menyewa Lahan Pertanian Di Kelurahan Tettikenrarae Kecamatan Marioriwawo Kabupaten Soppeng.

Pokok masalah penelitian ini adalah Bagaimana Tinjauan Hukum Islam terhadap Praktik sewa-menyewa lahan pertanian di Kelurahan Tettikenrarae Kecamatan Marioriwawo Kabupaten Soppeng?. Pokok masalah tersebut selanjutnya dijabarkan dalam sub masalah, yaitu, 1) Bagaimana bentuk Praktik Sewa Menyewa Lahan Pertanian Di Kelurahan Tettikenrarae Kecamatan Marioriwawo Kabupaten Soppeng?, 2) Bagaimana Ketentuan Hukum Islam Mengenai Praktik Sewa-Menyewa Lahan Pertanian?.

Metode Penelitian ini merupakan menggunakan penelitian lapangan (*field research*) deskriptif kualitatif, adapun pendekatan yang dilakukan yaitu pendekatan yuridis normatif dan teologis normatif, kemudian sumber data primer yaitu wawancara yang dilakukan di Kelurahan Tettikenrarae. Kedua sumber data sekunder yaitu bersumber dari buku, skripsi dan sumber lainnya yang berkaitan dengan penelitian ini. Metode pengumpulan data yang dilakukan yaitu observasi, wawancara dan dokumentasi.

Hasil penelitian menunjukkan, bahwa Sewa-menyewa lahan pertanian di Kelurahan Tettikenrarae tidak Bertentangan dengan ketentuan Hukum Islam karena telah memenuhi beberapa rukun dalam akad sewa-menyewa. Di mana manfaat yang diperoleh dari sewa menyewa lahan tersebut berupa materi(lahan pertanian) karena, akad ijarah merupakan sebuah akad yang mentransaksi harta benda untuk dimanfaatkan sesuai fungsinya, tidak untuk mengambil materi yang dihasilkannya diawali dengan kesepakatan antara pemilik lahan dan orang yang menyewa dalam jangka waktu yang telah di sepakati.

Impilkasi dari penelitian ini adalah: 1) Praktik sewa-menyewa lahan tidak sesuai dengan ketentuan syara' karena rentan menimbulkan kerugian antara salah satu pihak atau bahkan kedua-duanya. Maka hendaknya para pelaku praktik ini meninggalkan. 2) Pelaksanaan sewa menyewa lahan yang dilakukan oleh masyarakat di Kelurahan Tettikenrarae Kecamatan Marioriwawo Kab. Soppeng seharusnya melibatkan kepala desa dalam perjanjiannya sehingga lebih memperkuat mengenai pembuktian apabila ada salah satu pihak yang melakukan kesalahan diluar dari apa yang telah disepakati

Kata Kunci: Hukum Islam, Sewa Menyewa (Ijarah), lahan Pertanian.

BAB I

PENDAHULUAN

A. Latar Belakang

Islam adalah agama yang mudah atau tidak menyulitkan yang meliputi segala aspek kehidupan termasuk masalah jual beli dan sewa menyewa. Sewa menyewa adalah suatu perjanjian, dengan mana pihak yang satu mengikatkan dirinya untuk memberikan kepada pihak yang lainnya kenikmatan atau manfaat dari suatu barang, selama suatu waktu tertentu dan dengan pembayaran suatu harga, yang oleh pihak tersebut belakangan itu disanggupi pembayarannya.¹

Manusia adalah makhluk sosial yaitu makhluk yang berkodrat hidup dalam masyarakat sebagai makhluk sosial, Manusia memerlukan adanya manusia manusia lain untuk bersama-sama hidup dalam masyarakat. Dalam hidup bermasyarakat manusia selalu berhubungan satu sama lain untuk mencapai semua kebutuhan hidupnya. Pergaulan hidup di mana setiap orang melakukan perbuatan dalam hubungannya dengan orang-orang yang lain disebut muamalah.² Telah menjadi sunatullah bahwa manusia dalam kehidupan sehari-hari senantiasa berhubungan, bermasyarakat saling tolong-menolong, bantu-membantu dan berkarya untuk memenuhi kebutuhan hidupnya. Sebagai makhluk sosial manusia menerima dan memberikan adilnya kepada orang lain, saling bermuamalah untuk memenuhi hajat hidup dan untuk mencapai kemajuan dalam hidupnya.³

¹Harun, *Fiqh Muamalah* (Surakarta: Muhammadiyah University Press, 2017), h. 1.

²Ahmad Azhari Basyir, *Azaz-Azaz Hukum Muamalah (Hukum Perdata Islam)* (Yogyakarta : UUI, 2004), h.11.

³Hamzah Ya' kub, *Kode Etika Dagang Menurut Islam, Cet II* (Bandung : CV Diponegoro, 1984), 13.

Allah swt menciptakan semua makhluk di muka bumi ini untuk saling bantu membantu, tolong menolong, tukar menukar keperluan dalam segala urusan. Dari rasa saling membutuhkan ini maka akan tercipta tatanan kehidupan yang kompleks dan memerlukan aturan hukum yang mengikat. Dalam Islam hukum yang mengatur hubungan antar sesama manusia dikenal dengan istilah hukum muamalat.

Berbagai macam transaksi yang dilakukan masyarakat seperti jual beli, Hiwalah (pemindahan hutang), Rahn (pinjaman dengan jaminan), Ijarah (sewa-menyewa dan Upah), Syirkah (kerja sama), Musaqah (kerja sama pemeliharaan pertanian), Al Wadi'ah (barang titipan), dan lain-lain harus saling melengkapi satu sama lain. Apalagi setelah munculnya orde baru Negara Indonesia sedang genjargenjanya melaksanakan pembangunan disegala bidang jasmani dan rohani. Jadi tidak hanya transaksi jual beli saja yang dilakukan masyarakat tetapi transaksi lainnya sekarang banyak diminati apalagi dengan sistem ijarah. Sewa menyewa (Ijarah) adalah bagian dari fikih muamalah.

Ijarah adalah akad pemindahan hak atas barang atau jasa (manfaat) tanpa diikuti dengan perpindahan kepemilikan atas benda yang dimanfaatkan, melalui pembayaran sewa. Manfaat (jasa) yang disewakan adalah sesuatu yang dibolehkan menurut ketentuan syariat dan dapat dimanfaatkan. Jadi, ijarah dimaksudkan untuk mengambil manfaat atas suatu barang atau jasa (mempekerjakan seseorang) dengan jalan penggantian (membayar sewa atau upah sejumlah tertentu). Selain itu, upah adalah suatu bentuk hak pekerja untuk mendapatkan imbalan yang bernilai dalam bentuk uang yang dibayarkan oleh pengusaha kepada pekerja atau jasa yang telah ditetapkan menurut persetujuan dan kesepakatan atas dasar perjanjian kerja.⁴

⁴Mahmudatus Sa'diyah, *Fiqih Muamalah II* (Teori Dan Praktik Jepara: Unisnu Press, 2019), h.72.

Ijarah merupakan suatu jenis akad untuk mengambil manfaat dalam jalan penggantian. Tentunya ijarah juga memiliki rukun dan syarat, rukun ijarah yaitu orang yang mengadakan perjanjian, sesuatu yang dijadikan perjanjian meliputi, ongkos dan manfaat, dan rukun yang terakhir adalah pernyataan perjanjian. Untuk macam ijarah ada 2 (dua) yaitu ijarah yang obyek akadnya berupa manfaat dan ijarah yang obyek akadnya berupa jasa atau pekerjaan.

Ijarah yang dimaksud di sini adalah ijarah dalam bentuk sewa lahan pertanian yang bertujuan untuk menanam porang. Jadi, ijarah sewa lahan ini merupakan ijarah yang obyek akadnya adalah manfaat, karena termasuk memanfaatkan barang berupa lahan. Sedangkan Obyek dalam ijarah bentuk sewa ini adalah berupa lahan pertanian yang dimanfaatkan untuk menanam porang. Hal ini maksudnya sebagai usaha kerja sama saling menguntungkan dalam rangka meningkatkan taraf hidup untuk memenuhi kebutuhan sehari-hari. Agama Islam menghendaki agar dalam pelaksanaan pemberian ijarah itu senantiasa diperhatikan ketentuan-ketentuan yang menjamin pelaksanaannya dan tidak merugikan salah satu pihak, serta terpeliharanya maksud-maksud yang digunakan. Karena, ijarah merupakan akad pengupahan atau penggantian jasa, maka kedua belah pihak yang mengadakan akad harus menentukan besar kecilnya menurut kesepakatan.⁵

Istilah perjanjian berasal dari bahasa Belanda *overeenkomst* dan *verintenist*. Pasal 1313 ayat (1) KUH Perdata, dapat diketahui bahwa suatu persetujuan adalah suatu perbuatan dimana satu orang atau lebih mengikatkan diri terhadap satu orang lain atau lebih.⁶ Dari peristiwa tersebut timbul suatu hubungan antara dua orang atau lebih yang dinamakan perikatan. Dengan demikian, perjanjian merupakan sumber terpenting yang melahirkan perikatan. Selain dari perjanjian,

⁵Helmi Karim, *Fiqh Muamalah* (Jakarta: Raja Grafindo Persada, 1997), h.35

⁶Kumpulan Kitab Undang-Undang Dan Hukum (Citra Media Wacana, 2016) H. 287

perikatan juga dilahirkan dari undang-undang (pasal 1233 KUH perdata) atau dengan perkataan lain ada perikatan yang lahir dari perjanjian dan perikatan yang lahir dari undang-undang. Pada kenyataannya yang paling banyak adalah perikatan yang dilahirkan dari perjanjian. Dan tiap perikatan adalah untuk memberikan sesuatu, untuk berbuat sesuatu atau untuk tidak berbuat sesuatu (1234 KUH perdata).⁷

Bagi orang yang berakad ijarah juga disyaratkan mengetahui manfaat barang yang diakadkan dengan sempurna, sehingga dapat mencegah terjadinya perselisihan.⁸ Masing –masing pihak dalam sebuah perjanjian harus saling memenuhi prestasi, yang dalam konteks sewa-menyewa ini berupa memberikan sesuatu (menyerahkan barang sewa/membayar uang sewa), berbuat sesuatu (memelihara barang yang disewakan sehingga dapat dimanfaatkan bagi penyewa adalah menjadi bapak rumah yang baik baik), dan tidak berbuat sesuatu (penyewa dilarang menggunakan barang sewaan untuk kepentingan lain di luar yang diperjanjikan sedangkan bagi yang menyewa dilarang selama waktu sewa mengubah wujud atau tataan barang yang disewakan).⁹

Oleh karena itu Berdasarkan uraian tersebut,penulis tertarik untuk melakukan penelitian yang berjudul “Tinjauan Hukum Islam Terhadap Praktik Sewa Menyewa Pohon Porang di Kelurahan Tettikenrarae, Kecamatan Marioriwawo, Kabupaten Soppeng”. Untuk mengetahui permasalahan praktik sewa menyewa Pohon Porang di Kelurahan Tettikenrarae sesuai dengan rukun dan syarat sah sewa menyewa. apakah sewa menyewa tersebut dapat menguntungkan kedua belah pihak

⁷R. Soeroso, Perjanjian Dibawah Tangan (Jakarta: Sinar Grafika Offset 2010) , H.4

⁸Atik Abidah, Fiqih Muamalah (Ponorogo:STAIN Po Press, 2006), h.91.

⁹Anshori Abdul Ghufron, Pokok-Pokok Hukum Perjanjian Islam Di Indonesia (Yogyakarta : Citra Media, 2006), h.48-49.

atau hanya menguntungkan satu pihak dan apakah sewa menyewa itu sah atau tidak dan apakah dapat menimbulkan perselisihan atau tidak.

B. Fokus Penelitian dan Deskripsi Fokus

1. Fokus Penelitian

Fokus penelitian inii memberi pemahaman lebih jelas mengenai tinjauan hukum Islam tentang praktik sewa menyewa lahan pertanian.

2. Deskripsi Fokus

a) Hukum Islam

Hukum Islam adalah hukum yang diyakini memiliki keterkaitan dengan sumber dan ajaran Islam, yaitu hukum amali berupa interaksi sesama manusia, selain jinayat (pidana Islam). Dalam kamus hukum dijelaskan, bahwa hukum Islam (Indonesia) atau hukum syara'ialah peraturan-peraturan dan ketentuan-ketentuan yang berkenaan dengan kehidupan berdasarkan al-Qur'an.¹⁰

b) Sewa Menyewa

Sewa menyewa adalah akad atas kemanfaatan suatu barang dalam waktu tertentu dengan pengganti sejumlah tertentu yang telah disepakati.

c) Lahan Pertanian

Lahan Pertanian adalah sebuah lahan yang mencakup kondisi tanah, iklim, hidrologi dan udara yang digunakan untuk memproduksi tanaman pertanian atau melakukan perternakan hewan. Lahan pertanian adalah salah satu dari sumber daya utama pada bidang pertanian.

C. Rumusan Masalah

Berdasarkan uraian di atas, maka yang menjadi masalah pokok pada penelitian ini adalah “Bagaimana tinjauan hukum Islam terhadap praktik sewa

¹⁰Supardin, Materi Hukum Islam (Makassar : Alauddin University Press, 2011) h.22-23

menyewa lahan pertanian di Kelurahan Tettikenrarae Kecamatan Marioriwawo Kabupaten Soppeng?”. Sub masalah penelitian ini adalah:

1. Bagaimana bentuk Praktik Sewa Menyewa Lahan Pertanian Di Kelurahan Tettikenrarae Kecamatan Marioriwawo Kabupaten Soppeng?
2. Bagaimana ketentuan Hukum Islam mengenai Sewa-Menyewa Lahan Pertanian?

D. Kajian Pustaka Terdahulu

Adapun penelitian ini telah dilaksanakan kajian dan penelusuran berbagai sumber dan referensi yang memiliki kesamaan topik atau relevansi materi pokok permasalahan yang terkait dengan tentang praktik sewa menyewa lahan pertanian. Yang dimana hal tersebut agar tidak terjadi pengulangan terhadap penelitian sebelumnya untuk mencari sisi lain untuk di teliti. Diantaranya sebagai berikut :

1. Skripsi : Penelitian oleh Husnul Zamzami (2018) dengan judul “Tinjauan Hukum Islam Terhadap Praktik Sewa Lahan Pertanian Berdasarkan Usia Plastik” (Studi Kasus di Desa Dukuhbenda Kecamatan Bumijawa Kabupaten Tegal). Penelitian tersebut membahas mengenai Praktik pelaksanaan sewa lahan pertanian berdasarkan usia pelastik dilakukan oleh masyarakat di Desa Dukuhbenda yaitu pemilik lahan yang menyewakan lahannya kepada penyewa atau sebaliknya, yang kemudian melakukan kesepakatan dengan sistem ukuran usia plastic dan Tinjauan hukum Islam terhadap praktik sewa lahan pertanian berdasarkan usia plastik di Desa Dukuh benda.¹¹
2. Jurnal : Penelitian oleh Fahril Khalimi Adna (2017) dengan judul “Tinjauan Hukum Islam Terhadap Penyewaan Lahan Pemerintah Yang Bukan Haknya (Studi Kasus di Bantaran Sungai Babon Kelurahan Penggaron Kidul

¹¹Skripsi, huznul zamzani “ Tinjauan Hukum Islam Terhadap Praktik Sewa Lahan Pertanian Berdasarkan Usia Plastik” *Skripsi* (desa duku benda kabupanten tegal 2018).

Kecamatan Pedurungan Kota Semarang)”. Penelitian tersebut membahas tentang penyewaan lahan yang tidak digunakan sebagaimana mestinya oleh para penyewa, sehingga banyak lahan yang disewakan kembali kepada orang lain tanpa adanya izin dengan harga yang relatif tinggi.¹²

3. Skripsi : Penelitian oleh Oktaviansyah Okky Saputra (2020) dengan judul “Tinjauan Hukum Islam Tentang Sewa Menyewa Tanah Untuk Produksi Batu Bata” (Studi Di Desa Muaro Pijoan Kabupaten Muaro Jambi Propinsi Jambi)”. Penelitian tersebut membahas tentang pelaksanaan sewa menyewa tanah di desa Pijoan Muaro Jambi merupakan kesepakatan yang terjadi secara adat. Perjanjian dilakukan antara dua pihak, pemilik tanah dan penyewa atau pembuat batu bata.¹³
4. Skripsi : Penelitian oleh Aprilya Erly Noviantoro (2019) dengan judul “Tinjauan Hukum Islam Terhadap Praktik Sewa Penggarapan Lahan Pertanian” (Studi Kasus Di Desa Campurejo Kecamatan Boja Kabupaten Kendal)”. Penelitian tersebut membahas tentang pelaksanaan sewa menyewa penggarapan lahan pertanian karna adanya perubahan harga sewa sepihak apabila memperoleh hasil panen melimpah.¹⁴
5. Skripsi : Penelitian oleh Milda Hidayati Kurnia (2021) dengan judul “Tinjauan Hukum Islam Terhadap Sistem Pembayaran Pada Sewa Menyewa Tanah Pertanian” (Studi Kasus Desa Morokay Kecamatan Seram Utara

¹²Fahril Khalimi Adna “Tinjauan Hukum Islam Terhadap Penyewaan Lahan Pemerintah Yang Bukan Haknya”(bantaran sungai babon kelurahan panggaronkidul kota semarang) *Jurnal Hukum Ekonmi Syariah*, 2017).

¹³Oktaviansyah Okky Saputra, “Tinjauan Hukum Islam Tentang Sewa Menyewa Tanah Untuk Produksi Batu Bata”, (kabupaten muaro jambi) *Skripsi Hukum Ekonomi Syariah Uin Sts Jambi* 2020).

¹⁴Aprilya Erly Noviantoro, “Tinjauan Hukum Islam Terhadap Praktik Sewa Penggarapan Lahan Pertanian”(desa campurejo kabupaten Kendal) *Skripsi*, kendal, 2019.

Timur Kobi Kabupaten Maluku Tengah)”. Penelitian tersebut membahas tentang pembayaran pada sewa menyewa tanah pertanian.¹⁵

E. Tujuan Penelitian Dan Kegunaan Penelitian

1. Tujuan

Pada dasarnya segala sesuatu hal yang dilakukan yang mempunyai tujuan, yang dimana tujuan tersebut di capai setelah melakukan suatu kegiatan atau pekerjaan, demikian juga dengan kegiatan terkait penelitian ini yang juga mempunyai tujuan yang ingin dicapai. Yang dimana penelitian ini bertujuan untuk:

- a) Untuk mengetahui bentuk praktik sewa menyewa lahan pertanian di Desa Tonronge, Kecamatan marioriwawo, Kabupaten Soppeng
- b) Untuk mengetahui ketentuan hukum Islam mengenai sewa menyewa

2. Kegunaan

Manfaat yang diharapkan dari penelitian ini agar dapat memberikan deskripsi pengembangan kepada dua yang berbeda, yaitu di antaranya:

a) Kegunaan Teoritis

Penelitian ini diharapkan bisa bermanfaat bagi pembaca, dalam artian hasil penelitian ini dapat menambah bahan Pustaka sehingga memberikan wawasan lebih mengenai proses pelaksanaan jual beli tanah di bawah tangan.

b) Kegunaan Praktis

Hasil dari penelitian ini diharapkan dapat memberikan informasi dan masukan kepada masyarakat yang akan melakukan praktik jual beli tanah di bawah tangan yang sesuai dengan hukum Islam, sedangkan untuk penulis, penelitian ini sangat bermanfaat guna menambah pengetahuan dan pengalaman dalam lapangan tentunya.

¹⁵Milda Hidayati Kurnia “Tinjauan Hukum Islam Terhadap Pembayaran Pada Sewa Menyewa Tanah Pertanian” (desa morokay kabupaten Maluku tengah) *Skripsi*, Malauku, 2012.

BAB II

TINJAUAN TEORETIS

A. Tinjauan Hukum Islam

1. Pengertian Hukum Islam

Hukum Islam adalah Syari'at yang berarti hukum-hukum yang diadakan oleh Allah SWT untuk hamba-Nya yang dibawa oleh seorang Nabi Muhammad SAW. Baik hukum yang berhubungan dengan kepercayaan (aqidah) maupun hukum-hukum yang berhubungan dengan amaliyah (perbuatan).¹ Bagi setiap Muslim, segala apa yang dilakukan dalam kehidupannya harus sesuai dengan kehendak Allah SWT sebagai realisasi dari keimanan kepada-Nya. Kehendak Allah tersebut dapat ditemukan dalam kumpulan wahyu yang disampaikan melalui Nabi-Nya, Muhammad saw yaitu Al-Qur'an dan penjelasan-penjelasan yang diberikan oleh Nabi Muhammad saw mengenai wahyu Allah tersebut, yaitu as-Sunnah.

Kehendak atau titah Allah yang berhubungan dengan perbuatan manusia, di kalangan ahli ushul disebut "hukum syara'", sedangkan bagi kalangan ahli fiqh, "hukum syara'" adalah pengaruh titah Allah terhadap perbuatan manusia tersebut. Seluruh kehendak Allah tentang perbuatan manusia itu pada dasarnya terdapat dalam al-Qur'an dan penjelasannya dalam Sunnah Nabi. Tidak ada yang luput satu pun dari al-Qur'an. Namun al-Qur'an itu bukanlah kitab hukum dalam pengertian ahli fiqh karena di dalamnya hanya terkandung titah dalam bentuk suruhan dan larangan atau ungkapan lain yang bersamaan dengan itu; dengan istilah lain, al-Qur'an itu mengandung norma hukum.²

¹Barzah Latupono, *Hukum Islam*, 2017, h. 2-5.

²Kutbuddin Aibak, *Metodologi Pembaruan Hukum Islam*. (Yogyakarta: Pustaka Pelajar, 2008), h. 1.

Hukum Islam dalam tata hukum di Indonesia merupakan salah satu hukum positif yang berlaku di Indonesia. Hukum Islam dianut dan ditaati oleh umat Islam yang merupakan penduduk terbesar di Indonesia. Dalam praktiknya, Hukum Islam adalah salah satu bagian sistem hukum yang berlaku di Indonesia, yang mempunyai peranan yang amat penting dan menentukan dalam mengatur kehidupan bangsa Indonesia.³

Hukum Islam secara pokok terbagi dalam dua bidang hukum, meliputi: 1) Hukum yang bersifat Ubudiyah meliputi hukum tentang Thaharah, tentang Ibadah, yaitu menyangkut salat, puasa, zakat dan haji. 2) Hukum tentang Kehidupan sosial, yaitu: Hukum perkawinan, hukum waris, mu'amalah, hibah, wasiat, al-sulthaniyah, hukum pidana (hukum qishas (jinayat), hukum hudud), hukum jihad, hukum tentang makanan dan penyembelihan, hukum aquliyah (hukum-hukum pengadilan), dan hukum al khilafah (suatu susunan pemerintahan diatur menurut ajaran Agama Islam).

Berdasarkan uraian diatas, dapat dikatakan bahwa hukum Islam adalah hukum yang bersumber dan menjadi bagian dari agama Islam. Konsepsi hukum islam, dasar, dan kerangka hukumnya ditetapkan oleh Allah. Hukum tersebut tidak hanya mengatur hubungan manusia dengan manusia dan benda dalam masyarakat, tetapi juga hubungan manusia dengan Tuhan, hubungan manusia dengan manusia dengan dirinya sendiri, hubungan manusia dengan manusia lain dalam masyarakat, dan hubungan manusia dengan benda alam sekitarnya.⁴ Menurut Amir Syarifuddin sebagaimana dikutip oleh Kutbuddin Aibak, hukum islam adalah seperangkat

³Palmawati Tahir dan Dini Handayani, *Hukum Islam* (Jakarta:Sinar Grafika, 2018), h.1

⁴Abdul Ghani Abdullah, *Pengantar Komopilasi Hukum Islam dalam Tata Hukum Indonesia*. (Jakarta: Gema Insani Press, 1994), hal. 10

peraturan wahyu Allah dan Sunnah Rasul tentang tingkah laku manusia mukalaf yang diakui dan diyakini berlaku mengikuti untuk semua yang beragama islam.⁵

2. Sumber-Sumber Hukum Islam

a. Al-Qur'an

Al Qur'an berisi wahyu-wahyu dari Allah SWT yang diturunkan secara berangsur-angsur (mutawattir) kepada Nabi Muhammad SAW melalui malaikat Jibril. Al Qur'an diawali dengan surat Al Fatihah, diakhiri dengan surat An Nas. Membaca Al Qur'an merupakan ibadah. Al Qur'an merupakan sumber hukum Islam yang utama. Setiap muslim berkewajiban untuk berpegang teguh kepada hukum-hukum yang terdapat di dalamnya agar menjadi manusia yang taat kepada Allah SWT, yaitu mengikuti segala perintah Allah dan menjauhi segala larangannya.

b. Hadits

Hadits merupakan segala tingkah laku Nabi Muhammad SAW baik berupa perkataan, perbuatan, maupun ketetapan (taqirir). Hadits merupakan sumber hukum Islam yang kedua setelah Al Qur'an. Allah SWT telah mewajibkan untuk menaati hukum-hukum dan perbuatan-perbuatan yang disampaikan oleh nabi Muhammad SAW dalam haditsnya.

Sebagaimana Firman Allah dalam QS Al Hashr/ 59: 7

مَا آفَاءَ اللَّهُ عَلَى رَسُولِهِ مِنْ أَهْلِ الْقُرَى فَلِلَّهِ وَلِلرَّسُولِ وَلِذِي الْقُرْبَىٰ وَالْيَتَامَىٰ وَالْمَسْكِينِ وَابْنِ
السَّبِيلِ كَيْ لَا يَكُونَ دُولَةً بَيْنَ الْأَغْنِيَاءِ مِنْكُمْ وَمَا آتَاكُمُ الرَّسُولُ فَخُذُوهُ وَمَا نَهَاكُمْ عَنْهُ فَانْتَهُوا
وَاتَّقُوا اللَّهَ إِنَّ اللَّهَ شَدِيدُ الْعِقَابِ

Terjemahnya:

“Harta rampasan (fai') dari mereka yang diberikan Allah kepada Rasul-Nya (yang berasal) dari penduduk beberapa negeri, adalah untuk Allah,

⁵Kutbuddin Aibak, “Otoritas dalam Hukum Islam (Telaah Pemikiran Khaled M. Abou El Fadl)”. Disertasi. (Yogyakarta: UIN Sunan Kalijaga, 2014), h. 94.

Rasul, kerabat (Rasul), anak-anak yatim, orang-orang miskin dan untuk orang-orang yang dalam perjalanan, agar harta itu jangan hanya beredar di antara orang-orang kaya saja di antara kamu. Apa yang diberikan Rasul kepadamu maka terimalah. Dan apa yang dilarangnya bagimu maka tinggalkanlah. Dan bertakwalah kepada Allah. Sungguh, Allah sangat keras hukuman-Nya”.⁶

Perintah meneladani Rasulullah SAW ini disebabkan seluruh perilaku Nabi Muhammad SAW mengandung nilai-nilai luhur dan merupakan cerminan akhlak mulia. Apabila seseorang bisa meneladaninya maka akan mulia pula sikap dan perbutannya. Hal tersebut dikarenakan Rasulullah SAW memiliki akhlak dan budi pekerti yang sangat mulia.

c. Ijtihad

Ijtihad ialah berusaha dengan sungguh-sungguh untuk memecahkan suatu masalah yang tidak ada ketetapanannya, baik dalam Al Qur’an maupun Hadits, dengan menggunakan akal pikiran yang sehat dan jernih, serta berpedoman kepada cara-cara menetapkan hukum-hukum yang telah ditentukan. Hasil ijtihad dapat dijadikan sumber hukum yang ketiga.⁷ Hasil ini berdasarkan dialog nabi Muhammad SAW dengan sahabat yang bernama muadz bin jabal, ketika Muadz diutus ke negeri Yaman. Nabi SAW, bertanya kepada Muadz,” bagaimana kamu akan menetapkan hukum kalau dihadapkan pada satu masalah yang memerlukan penetapan hukum?”, muadz menjawab, “Saya akan menetapkan hukum dengan Al Qur’an, Rasul bertanya lagi, “Seandainya tidak ditemukan ketetapanannya di dalam Al Qur’an?” Muadz menjawab, “Saya akan tetapkan dengan Hadits”. Rasul bertanya lagi, “seandainya tidak engkau temukan ketetapanannya dalam Al Qur’an dan Hadits”, Muadz menjawab” saya akan berijtihad dengan pendapat saya sendiri” kemudian, Rasulullah SAW menepuk-nepukkan bahu Muadz bi Jabal, tanda setuju.

⁶Kementrian Agama, *Alquran dan Terjemahnya* (Lajnah Pentashihah Mushaf Al-Quran, 2019) h. 546.

⁷Syamsul Anwar, *Hukum Perjanjian Syariah*. (Jakarta: Rajawali Pers, 2010), h. 15

Kisah mengenai Muadz ini menjadikan ijtihad sebagai dalil dalam menetapkan hukum Islam setelah Al Qur'an dan hadits.

d. Qiyas

Qiyas (analogi) adalah menghubungkan suatu kejadian yang tidak ada hukumnya dengan kejadian lain yang sudah ada hukumnya karena antara keduanya terdapat persamaan illat atau sebab-sebabnya. Contohnya, mengharamkan minuman keras, seperti bir dan wiski. Haramnya minuman keras ini diqiyaskan dengan khamar yang disebut dalam Al Qur'an karena antara keduanya terdapat persamaan illat (alasan), yaitu sama-sama memabukkan. Jadi, walaupun bir tidak ada ketetapan hukumnya dalam Al Qur'an atau hadits tetap diharamkan karena mengandung persamaan dengan khamar yang ada hukumnya dalam Al Qur'an.

e. Istishab

Istishab berarti kelangsungan status hukum suatu hal di masa lalu pada masa kini dan masa depan sejauh belum ada perubahan terhadap status hukum tersebut. Misalnya, seorang hilang yang tidak diketahui rimbanya, maka statusnya dianggap tetap masih hidup, karena sebelum hilang is diketahui hidup sampai terbukti ia telah meninggal atau dinyatakan telah meninggal oleh hakim. Oleh sebab itu, selama belum ada bukti bahwa ia telah meninggal atau selama belum dinyatakan meninggal oleh hakim, maka harta kekayaannya belum dapat dibagikan kepada ahli waris.⁸

B. Tinjauan Umum Sewa Menyewa

1. Pengertian Sewa Menyewa / Ijarah

Ijarah menurut bahasa berasal dari kata اجر yang berarti mempekerjakan, memberi upah, dan menyewakan, dan dapat juga diartikan sebagai pengganti dan pahala. Sedangkan sebutan al-ijarah adalah nama atau bentuk kegiatan muamalah

⁸Basiq Djalil, Ilmu Ushul Fiqih. (Jakarta: Kencana Panamedia Group, 2010), h. 15.

dalam memenuhi keperluan hidup manusia, seperti sewa-menyewa, kontrak atau menjual jasa perhotelan dan lain-lain. Atau sering juga disebut upahmengupah,walaupun secara operasional berbeda, upah biasanya dipergunakan untuk tenaga, sewa dipakai untuk benda

Secara etimologi al-ijarah berasal dari kata al-Ajru yang berarti al-‘Iwadh/penggantian, dari sebab itulah ats-Tsawabu dalam konteks pahala dinamai juga al-Ajru/upah.Al-Ijarah adalah akad pemindahan hak guna atas barang atau jasa, melalui pembayaran upah sewa, tanpa diikuti dengan pemindahan kepemilikan (ownership/milkiyyah) atas barang itu sendiri.⁹ Menurut KHES ijarah adalah sewa barang dalam jangka waktu tertentu dengan pembayaran. Sedangkan dalam kontek KUHPerdara Al-Ijarah disebut sebagai sewa-menyewa. Sewa-menyewa adalah suatu perjanjian dimana pihak yang satu mengikatkan diri untuk memberikan kepada pihak lainnya kenikmatan dari suatu barang, selama waktu tertentu dan dengan pembayaran sejumlah harga yang besarnya sesuai dengan kesepakatan.¹⁰

Seperti telah dijelaskan sebelumnya bahwa ijarah adalah akad sewa menyewa antara pemilik obyek sewa dan penyewa untuk mendapatkanimbalan atas obyek sewa yang disewakan. Dari pengertian tersebut akad ijarah mewajibkan pemberi sewa untuk menyediakan aset yang dapat digunakan atau dapat diambil manfaat darinya selama periode akad dan memberikan hak kepada pemberi sewa untuk menerima upah sewa (Ijarah).

Aset yang disewakan (objek ijarah) dapat berupa rumah, mobil, peralatan dan lain sebagainya, karena yang ditransfer adalah manfaat dari suatu aset. Dengan demikian, barang yang dapat habis dikonsumsi tidak dapat menjadi objek ijarah,

⁹Sri Dewi Anggadini & Adeh Ratna Komala, *Akuntansi Syariah* (Bandung: Rekayasa Sains, 2017), h. 201.

¹⁰Abdul Ghofur Anshori, *Hukum Perjanjian Islam Di Indonesia* (Konsep, Regulasi, Dan Implementasi), (Yogyakarta: G5ajah Mada University Press, 2018), h. 69.

karena mengambil manfaatnya berarti memilikinya. Bentuk lain dari objek ijarah adalah manfaat dari suatu jasa yang berasal dari hasil karya atau dari pekerjaan seseorang.¹¹

Apabila terjadi kerusakan yang mengakibatkan penurunan nilai kegunaan dari aset yang disewakan dan bukan disebabkan kelalaian penyewa, pemberi sewa berkewajiban menanggung biaya pemeliharannya selama periode akad atau menggantinya dengan aset sejenis. Pemberi sewa berkewajiban untuk menyiapkan asset yang disewakan dalam kondisi yang dapat diambil manfaat darinya. Penyewa merupakan pihak yang menggunakan/mengambil manfaat atas aset sehingga penyewa berkewajiban membayar sewa dan menggunakan aset sesuai dengan kesepakatan, tidak bertentangan dengan syariah dan merawat atau menjaga keutuhan aset tersebut. Apabila kerukarena kelalaian penyewa maka ia berkewajiban menggantinya atau memperbaikinya.¹²

Ada yang menerjemahkan, ijarah sebagai jual-beli jasa(upah-mengupah), yakni mengambil manfaat tenaga manusia, ada pula yang menerjemahkan sewamenyewa, yakni mengambil manfaat dari barang.¹³ Berdasarkan beberapa definifi tersebut, maka ijarah tidak boleh diatasi dengan syara. Akad ijarah tidak boleh dipalingkan, kecuali ada unsur manfaat dan akad ijarah tidak boleh berlaku pada pepohonan untuk diambil buahnya.¹⁴ Menurut Kopilasi hukum Islam, Ijarah adalah sewa barang dengan jangka waktu tertentu dengan pembayaran.¹⁵

¹¹ Slamet Wiyono, *Cara Mudah Memahami Akuntansi Perbankan Syariah Berdasarkan PSAK dan PAPS* (Jakarta: Grasindo, 2005), h. 142.

¹² Sri Nurhayati & Wasilah, *Akuntansi Syariah di Indonesia*, (Jakarta: Salemba Empat, 2015), h. 208.

¹³Rachmat Syafe'I, *Fiqh Muamalah* (Bandung : Pustaka Setia 2001), h. 121-122

¹⁴Abu Azam Al Hadi , *Fiqh Muamalah Kontenporer* (Depok: PT. Rajagrafindo , 2017) h.

¹⁵Mardani, *Hukum Sistem Ekonomi* (Jakarta : PT. Rajagrafindo, 2015) h. 195

2. Dasar Hukum Islam

a) Al-qur'an

Q.S Al-Qasas: 28/26

قَالَتْ إِحْدَاهُمَا يَا أَبَتِ اسْتَأْجِرْهُ إِنَّ خَيْرَ مَنِ اسْتَأْجَرْتَ الْقَوِيُّ الْأَمِينُ

Terjemahnya:

“Salah seorang dari kedua (perempuan) itu berkata, “Wahai ayahku, pekerjakanlah dia. Sesungguhnya sebaik-baik orang yang engkau pekerjakan adalah orang yang kuat lagi dapat dipercaya.”¹⁶

“Berkatalah dia (Syu'aib): "Sesungguhnya aku bermaksud menikahkan kamu dengan salah seorang dari kedua anakku ini, atas dasar bahwa kamu bekerja denganku delapan tahun dan jika kamu cukupkan sepuluh tahun maka itu adalah (suatu kebaikan) dari kamu, maka aku tidak hendak memberati kamu. Dan kamu Insya Allah akan mendapatiku termasuk orang-orang yang baik."¹⁷

b) As-sunnah

As-Sunnah Hadits Riwayat Bukhari yang Artinya: “Telah menceritakan kepadaku dari Malik dari (Ibnu Syihab) dari (Sa'id bin Musayyab) bahwa Rasulullah Shalla Allahu 'alaihi wa sallam melarang muzabanah dan muhaqalah. Muzabanah ialah menjual kurma yang belum jadi dengan kurma masak, sedangkan muhaqalah ialah menjual hasil tanaman dengan gandum, atau menyewakan tanah dan dibayar dengan gandum." Ibnu Syihab berkata, "Saya bertanya kepada Sa'id bin Musayyab mengenai hukum menyewakan tanah dan dibayar dengan emas atau uang." Lalu dia menjawab; "Tidak apa-apa" (H.R Maliki 1142).¹⁸

c) Ijma

¹⁶Kementrian Agama, *Alquran dan Terjemahnya*, h..766.

¹⁷ Imam Mustofa, *Fiqih Muamalah Kontemporer*,(Jakarta: PT RajaGrafindo Persada), h. 103

¹⁸ Al-Hasyimi, Sayyid Ahmad, *Syarah Mukhtaarul Ahaadiist*, (Bandung, Sinar Baru, 1993) h. 406

Semua umat Islam telah sepakat mengenai di syari'atkan ijarah, tak seorangpun ulama yang membantah kesepakatan ijma ini, sekalipun ada beberapa orang di antara mereka yang berbeda pendapat, tetapi hal itu tidak dianggap.¹⁹

3. Rukun dan Syarat Sewa Menyewa

Terlebih dahulu penulis menjelaskan perbedaan rukun dan syarat sewa menyewa menurut hukum Islam, yang dimaksud dengan rukun sewa menyewa adalah sesuatu yang merupakan bagian dari hakekat sewa menyewa, dan tidak akan terjadi sewa menyewa tanpa terpenuhinya rukun tersebut, sedangkan yang dimaksud syarat sewa menyewa ialah sesuatu yang mesti ada dalam sewa menyewa, tetapi tidak termasuk salah satu bagian dari hakekat sewa menyewa itu sendiri. Dengan memperhatikan sejumlah dalil syara para fuqaha telah meremuskan rukun dan syarat syarat sahnya sewa menyewa, agar sewa menyewa itu dapat terjadi dan dianggap sah menurut syara.

a. Rukun Sewa Menyewa

Menurut mayoritas ulama, rukun ijarah adalah sebagai berikut :

- 1) Pelaku akad (al-mu'jir dan al-musta'jir), Al-mu'jir terkadang juga disebut sebagai al-ajir yang keduanya mengacu pada makna yang sama, yang menyewakan, yaitu orang yang menyerahkan barang sewaan dengan akad ijarah (pemberi sewa). Istilah al-ajir, yaitu orang yang menyewakan dirinya atau pekerja (pemberi jasa), sedangkan yang dimaksud dengan al-musta'jir adalah orang yang menyewa (penyewa).
- 2) Shighat, sebagaimana dalam halnya shighat dalam jual beli, persyaratan shighat dalam ijarah juga sama dengan persyaratan shighat dalam jual beli.

¹⁹ Hendi Suhendi, *Fiqh Muamalah*, Op. Cit, h. 117

- 3) Objek akad sewa/manfaat dan sewa/upah (ma'qud alayh), dalam akad ijarah sebagaimana transaksi pertukaran lainnya, juga terdapat dua buah objek akad, yaitu benda/ manfaat/ pekerjaan dan uang sewa/upah.²⁰

b. Syarat-Syarat Ijarah

Syarat-syarat ijarah adalah :

- 1) Kedua belah pihak yang berakad menyatakan kerelaannya untuk melakukan akad ijarah
- 2) Manfaat yang menjadi objek ijarah harus diketahui secara sempurna, sehingga tidak muncul perselisihan dikemudian hari;
- 3) Penyewa barang berhak memanfaatkan barang sewaan tersebut , baik untuk diri sendiri maupun untuk orang lain dengan cara menyewakan atau meminjamkan;
- 4) Objek ijarah dalam bentuk jasa atau tenaga orang lain(ijarah 'ala al-amal), bukan merupakan suatu kewajiban individual (fardu 'ain) bagi orang tersebut seperti shalat atau puasa;
- 5) Objek ijarah dalam bentuk barang merupakan sesuatu yang dapat disewakan;
- 6) Imbalan sewa atau upah harus jelas, tertentu, dan bernilai.

Menurut ulama²⁰ Hanafiyah, rukun sewa-menyewa hanya satu yaitu ijab (ungkapan menyewakan) dan qabul (persetujuan terhadap sewa menyewa). Jumhur ulama²⁰ berpendapat: “adapun sewa menyewa adalah ijab dan qabul seperti apa yang telah kamu ketahui terdahulu bahwa yang dimaksud dengan rukun adalah apa-apa yang termaksud hakekat, dan hakekat akad sewa menyewa adalah sifat yang dengannya tergantung kebenaran (sahnya) sewa menyewa, sedangkan hal-hal yang

²⁰Abdul Rahman Ghazali, dkk., *Fiqh Muamalat edisi 1*. (Jakarta: Kencana Prenada Media Group), h. 278

menyebabkan sewa menyewa itu tergantung, kepadanya seperti: pelaku akad, dan objek akad maka ia termasuk kedalam untuk terealisirnya hakekat sewa menyewa.²¹

4. Macam-Macam Ijarah

Akad ijarah diklasifikasikan menurut objeknya menjadi dua macam, yaitu ijarah terhadap manfaat benda-benda nyata yang dapat di indera dan ijarah terhadap jasa pekerjaan. Jika pada jenis pertama ijarah bisa dianggap terlaksana dengan penyerahan barang yang disewa kepada penyewa untuk dimanfaatkan penyewa. Sedangkan pada jenis kedua, ijarah baru bisa dianggap terlaksana kalau pihak yang disewa (pekerja) melaksanakan tanggung jawabnya melakukan sesuatu, seperti membuat rumah yang dilakukan tukang, memperbaiki komputer oleh teknisi computer, dan sebagainya. Dengan diserahkannya barang dan dilaksanakannya pekerjaan tersebut, pihak yang menyewakan dan pihak yang pekerja baru berhak mendapatkan uang sewa dan upah. Terdapat berbagai jenis ijarah, antara lain :

a) Ijarah 'Amal

Ijarah 'amal digunakan untuk memperoleh jasa dari seseorang dengan membayar upah atas jasa yang diperoleh. pengguna jasa disebut mustajir dan pekerja disebut ajir, dan upah yang diberikan kepada ajir disebut ujarah. Dalam bahasa inggris dari ujarah adalah fee.

b) Ijarah 'Ain atau Ijarah Muthlaqah (Ijarah Murni)

Ijarah 'Ain adalah jenis ijarah yang terkait dengan penyewaan asset dengan tujuan untuk mengambil manfaat dari asset itu tanpa harus memindahkan kepemilikan dari asset itu. Dengan kata lain, yang dipindahkan hanyalah manfaat (usufruct).

c) Ijarah Muntahiya Bittamlik

²¹ Rachmad Syafe'i, *Fiqih Muamalah Log.Cit.* h.125

Ijarah muntahiya Bittamlik diesbut juga dengan ijarah wa iqtina adalah perjanjian sewa antara pihak pemilik aset tetap (lessor) dengan penyewa atau (lessee), atas barang yang disewakan yang mana penyewa mendapat hak opsi untuk membeli objek sewa pada saat masa sewa berakhir.²² Dibagian timur istilah al-ijarah atau ijarah bai' al-ta'jiri. Yang dimaksud dengan Ijarah muntahiya Bittamlik adalah sewa-meyewa antara pemilik objek sewadengan penyewa untuk mendapat imbalan atas objek sewa yang disewakan dengan opsi perpindahan hak milik objek sewa baik dengan jual beli atau pemberian (hibah) pada saat tertentu sesuai dengan akad sewa. Dalam IMBT, pemindahan hak milik barang terjadi dengan salah satu dari dua cara sebagai berikut:

- 1) Pihak yang menyewakan berjanji akan menjual barang yang disewakan tersebut pada akhir masa sewa;
- 2) Pihak yang menyewakan berjanji akan menghibahkan barang yang disewakan tersebut pada akhir masa sewa.

d) Ijarah Multijasa

Berdasarkan fatwa Dewan syariah nasional No. 44/DSN-MUI/VII/2004 tentang pembiayaan multijasa, yang dimaksud dengan pembiayaan multijasa, yaitu pembiayaan yang diberikan oleh lembaga keuangan syariah (LKS) kepada nasabah dalam memperoleh manfaat atas suatu jasa.²³

Menurut Ulama mazhab Hanafi berpendapat bahwa akad sewa menyewa bersifat mengikat kedua belah pihak, tetapi dapat dibatalkan secara sepihak apabila terdapat udzur seperti meninggal dunia atau tidak dapat bertindak secara hukum

²²Ismail, Perbankan Syariah (Jakarta : Pranamedia Grup, 2017) h.163

²³Faturrahman Djamil , Penerapan Hukum Perjanjian (Jakarta: Sinar Grafika Offset 2012) h.154-156.

seperti gila. Jumhur ulama berpendapat bahwa akad sewa menyewa bersifat mengikat kecuali ada cacat atau obyek sewa tidak dapat dimanfaatkan.

Ada perbedaan antara pendapat Ulama mazhab Hanafi dan Jumhur Ulama. Menurut mazhab Ulama Hanafi dalam akad sewa-menyewa bersifat mengikat, dan terdapat pengecualian apabila terdapat udzur sewa menyewa tersebut menjadi batal apabila orang yang berakad meninggal dunia, ataupun gila. Sedangkan menurut Jumhur Ulama, yaitu akad tidak menjadi batal karena manfaat sewa menyewa dapat di wariskan oleh ahli waris apabila orang yang berakad meninggal dunia, kecuali terdapat cacat dalam objek sehingga barang sewa tidak dapat dimanfaatkan.²⁴

5. Beberapa Hal yang Membatalkan Akad Ijarah

Pada dasarnya perjanjian sewa menyewa merupakan perjanjian yang lazim membolehkan adanya fasakh pada salah satu pihak karena ijarah merupakan akad pertukaran, kecuali bila di dapati hal hal yang mengakibatkan atau yang mewajibkan fasakh. Ijarah akan menjadi (fasakh) batal apabila terdapat hal-hal sebagai berikut:

- a. Terjadinya Cacat Pada Barang Sewaan Yang Terjadi Pada Tangan Penyewa Maksudnya bahwa pada barang yang menjadi objek perjanjian sewa menyewa terdapat kerusakan ketika berada di tangan pihak penyewa. Dalam hal ini kerusakan di akibatkan oleh kelalaian pihak penyewa itu sendiri. Misalnya penggunaan barang tidak sesuai dengan peruntukannya, barang sewaan di salah gunakan dan lain sebagainya. Dalam keadaan seperti itu pihak yang menyewakan dapat meminta pembatalan kepada pihak penyewa.

²⁴ Sohari Sahari, *Fiqh Muamalah*, (Bogor: Ghalia Indonesia, 2011), h. 173

- b. Rusaknya Barang Yang di Sewa Maksudnya bahwa barang yang menjadi objek perjanjian sewa menyewa mengalami kerusakan atau rusak sama sekali sehingga tidak dapat dipergunakan lagi sesuai dengan apa yang telah menjadi perjanjian.
- c. Masa Sewa Menyewa Telah Habis Maksudnya sewa menyewa yang telah menjadi perjanjian sebagaimana yang telah disepakati bersama telah habis, maka sendirinya perjanjian sewa menyewa telah berakhir (batal).
- d. Adanya Uzur Maksudnya uzur adalah sesuatu halangan sehingga perjanjian tidak mungkin terlaksana sebagaimana mestinya. Misalnya, seorang yang menyewa toko untuk berdagang kemudian barang dagangannya musnah terbakar atau dicuri orang atau bangkrut sebelum toko tersebut dipergunakan, maka pihak penyewa dapat membatalkan perjanjian sewa menyewa yang telah diadakan sebelumnya kepada pihak penyewa.²⁵

Sewa-menyewa sebagai akad akan berakhir sesuai kata sepakat dalam perjanjian. Dengan berakhirnya suatu sewa-menyewa ada kewajiban bagi penyewa untuk menyerahkan barang yang disewanya. Tetapi bagi barang-barang tertentu seperti rumah, hewan dan barang lainnya karena musibah, maka akan berakhir masa sewanya kalau terjadi kehancuran. Rumah sewanya akan berakhir masa sewanya kalau roboh. Hewan akan berakhir masa sewanya kalau mati. Demikian juga kendaraan kalau terjadi tabrakan sampai tidak bermanfaat lagi, maka akan berakhir masa sewanya. Selama sewa menyewa berlangsung, maka yang bertanggung jawab memperbaiki atau mengganti adalah penyewa, dan dalam hal ini tidak mengakhiri masa sewa.

²⁵Khumaidi Ja'far, *Hukum Perdata Islam Di Indonesia* (Bandar Lampung: Pusat Penelitian Dan Penerbitan IAIN Raden Intan, 2005), h.183-185

Akibat Hukum dari sewa menyewa adalah Jika sebuah akad sewamenyewa sudah berlangsung, segala rukun dan syaratnya dipenuhi, maka konsekuensinya pihak yang menyewakan memindahkan barang kepada penyewa sesuai dengan harga yang disepakati. Setelah itu masing-masing mereka halal menggunakan barang yang pemiliknya dipindahkan tadi di jalan yang dibenarkan.

6. Sifat Akad Sewa-Menyewa

Ulama Hanafi berpendapat mazhab bahwa akad sewa-menyewa bersifat mengikat kedua belah pihak, tetapi dapat dibatalkan secara sepihak apabila terdapat udzur seperti meninggal dunia atau tidak dapat bertindak secara hukum seperti gila. Jumhur ulama berpendapat bahwa akad sewa-menyewa bersifat mengikat kecuali ada cacat atau objek sewa tidak dapat dimanfaatkan. Menurut mazhab Hanafi apabila salah seorang yang berakad meninggal dunia maka akad sewa-menyewa menjadi batal karena manfaat tidak dapat diwariskan kepada ahli waris.

Menurut jumhur ulama, akad itu tidak menjadi batal, manfaat menurut mereka dapat diwariskan kepada ahli waris karena manfaat juga termasuk harta. Setiap muslim yang melakukan akad dalam bermuamalah harus mengetahui akaran-takaran dan jumlah nominal barang yang diakadkan kemudian sebelum akad berlangsung kedua belah pihak harus melakukan hal-hal yang secara formal diketahui oleh beberapa saksi. Hal ini untuk menghindari peristiwa yang tidak diinginkan, seperti salah satu pihak kabur atau meninggal dunia.

7. Hak dan Kewajiban dalam Sewa Menyewa

Para pihak yang melakukan ijarah, memiliki hak dan kewajiban masing-masing. Diantara hak dan kewajiban tersebut adalah sebagai berikut:

- a. Pemberi sewa (Lessor), berkewajiban untuk menyediakan aset yang disewa dan menjamin terhadap timbulnya kecacatan terhadap barang sewa. Dalam penyediaan aset ini, pemberi sewa dapat membuat, membeli, atau menyewa

barang yang akan disewakan termasuk melengkapi dan menyediakan sarana yang diperlukan sesuai dengan manfaat yang akan diperoleh oleh penyewa. Begitu pula apabila ada kecacatan dari barang sewa yang menyebabkan kerusakan manfaat dari objek barang sewa, pemberi sewa berkewajiban menjelaskan kecacatan tersebut kepada penyewa, dan apabila cacat tersebut diketahui setelah terjadinya akad, maka pemberi sewa memberikan hak opsi atau khiyar kepada penyewa untuk membatalkan akad sewa atau mendapatkan pengurangan atas pembayaran akad sewa.

- b. Penyewa (*Lessee*), berkewajiban untuk menjaga keutuhan aset yang disewa dan membayar sewa. Para ulama sepakat bahwa aset yang disewa adalah amanah ditangan penyewa. Namun, apabila aset yang disewa rusak tanpa pelanggaran dari yang diizinkan atau lalai dalam menjalani dari pihak penyewa, maka ia tidak bertanggung jawab terhadap kerusakan tersebut, karena ketika penyewa diizinkan oleh pemberi sewa untuk menikmati manfaat dari aset sewa, ia tidak dianggap sebagai penjamin dai aset yang disewa itu.
- c. Berkaitan dengan pemeliharaan terhadap aset yang disewa, kedua belah pihak dapat merinci hak dan kewajiban masing-masing sesuai dengan kebiasaan dan kelaziman dalam masyarakat. Misalnya, penyewa dapat meminta pemberi sewa untuk melaksanakan pemeliharaan objek sewa untuk memastikan penggunaan yang berkelanjutan (misalnya, oli yang diperlukan untuk mesin dan peralatannya), atau untuk memungkinkan aset itu terus memberikan manfaat, sehingga diminta pemeliharaan diminta secara periodik.

C. Tanaman Porang dan Lahan Pertanian

1. Pengertian Tanaman Porang

Porang (*Amorphophallus Oncophyllus Prain*) merupakan salah satu jenis tumbuhan umbi-umbian, tumbuhan ini berupa semak (herba) yang dapat dijumpai tumbuh di daerah tropis dan sub-tropis (Ramdana Sari & Suhartati, 2015:97). Selanjutnya Kusnul Rofik, dkk (2017:53) Mengatakan tanaman porang merupakan jenis tanaman umbi-umbian termasuk keluarga araceae dan kelas monokotiledoneae. Hasil tanaman ini berupa umbi yang mengandung glukomanan yang berbentuk tepung.

Selanjutnya Rico Utama, dkk (2015:352) Porang termasuk dalam family Araceae, yaitu jenis tanaman umbi-umbian yang mampu hidup di berbagai jenis dan kondisi tanah. Porang (*Amorphophallus oncophyllus Prain*) merupakan salah satu jenis tumbuhan umbi-umbian. Tumbuhan ini berupa semak (herba) yang dapat dijumpai tumbuh di daerah tropis dan sub-tropis (Dewanto dan Purnomo, 2009). Belum banyak dibudidayakan dan ditemukan tumbuh liar di dalam hutan, di bawah rumpun bambu, di tepi sungai dan di lereng gunung (pada tempat yang lembab). Porang dapat tumbuh di bawah naungan, sehingga cocok dikembangkan sebagai tanaman sela di antara jenis tanaman kayu atau pepohonan yang dikelola dengan sistem agroforestry.

Budidaya porang merupakan upaya diversifikasi bahan pangan serta penyediaan bahan baku industri yang dapat meningkatkan nilai komoditi ekspor di Indonesia. Komposisi umbi porang bersifat rendah kalori, sehingga dapat berguna sebagai makanan diet yang menyehatkan. Umbi porang yang saat ini diekspor masih berasal dari usaha masyarakat tani dengan mengumpulkan umbi yang tumbuh liar di perkebunan maupun di hutan.

Berdasarkan pengertian tersebut dapat disimpulkan bahwa tanaman porang merupakan tanaman sejenis umbi-umbian yang dapat tumbuh diberbagai kondisi tanah. Tumbuhan porang mempunyai batang tegak, lunak, halus berwarna hijau

atau hitam dengan bercak putih. Batang tunggal (sering disebut batang semu) memecah menjadi tiga batang sekunder dan akan memecah menjadi tangkai daun

2. Pengertian Lahan Pertanian

Lahan pertanian adalah lahan yang ditujukan atau cocok untuk dijadikan lahan usaha tani untuk memproduksi tanaman pertanian maupun hewan ternak. Lahan pertanian merupakan salah satu sumber daya utama pada usaha pertanian. Klasifikasi lahan pertanian yang digunakan oleh FAO membagi lahan pertanian menjadi beberapa jenis:

- a. Lahan Garapan (13,812,040 km²) - lahan yang ditanami tanaman setahun seperti sereal, kapas, kentang, sayuran, dan sebagainya; termasuk "lahan tidur" yang mampu digarap namun sedang tidak digarap.
- b. Lahan tanaman permanen (1,484,087 km²) - lahan yang ditanami pohon buah atau kacang pohon
- c. Lahan Penggembalaan (33,556,943 km²) - lahan yang digunakan untuk penggembalaan hewan

Lahan garapan dan lahan tanaman permanen dapat disebut sebagai "lahan budidaya". Sedangkan lahan usaha tani merujuk pada lahan yang tidak hanya digunakan untuk budi daya tanaman saja, tetapi juga mencakup struktur fisik seperti gudang pertanian dan kandang serta memiliki struktur ekonomi yang lebih rumit. Berdasarkan kemampuan irigasinya, lahan pertanian dibagi menjadi lahan teririgasi dan non-irigasi. Lahan pertanian non-irigasi dapat mencakup lahan lahan tadah hujan dan lahan kering yang mampu ditanami. Lahan pertanian tidak mencakup lahan yang tidak mampu ditanami seperti hutan, pegunungan curam, dan perairan. Lahan pertanian mencakup 33% total daratan yang ada di dunia, dengan lahan yang mampu digarap sepertiganya atau 9.3% total daratan dunia.

Dalam konteks zonasi lahan, lahan pertanian merujuk kepada lahan yang digunakan untuk aktivitas pertanian dan tidak bergantung pada jenis dan kualitas lahan. Di beberapa tempat, lahan pertanian dilindungi hukum sehingga dapat ditanami tanpa terancam pembangunan. Seperti contoh lahan pertanian yang ada di british Columbia, Kanada.²⁶Lahan pertanian merupakan lahan yang diperuntukan untuk kegiatan pertanian. Sumberdaya lahan pertanian memiliki banyak manfaat bagi manusia.

Menurut Sumaryanto dan Tahlim (2005) menyebutkan bahwa: Manfaat lahan pertanian dapat dibagi menjadi dua kategori. Pertama, use values atau nilai penggunaan dapat pula disebut sebagai personal use values. Manfaat ini dihasilkan dari hasil eksploitasi atau kegiatan usahatani yang dilakukan pada sumber daya lahan pertanian. Kedua, nonuse values dapat pula disebut sebagai intrinsic values atau manfaat bawaan. Berbagai manfaat yang tercipta dengan sendirinya walaupun bukan merupakan tujuan dari kegiatan eksploitasi dari pemilik lahan pertanian termasuk dalam kategori ini.

Berdasarkan Undang-undang Nomor 41 tahun 2009, yang dimaksud dengan perlindungan lahan pertanian pangan berkelanjutan adalah sistem dan proses dalam merencanakan dan menetapkan, mengembangkan, memanfaatkan dan membina, mengendalikan, dan mengawasi lahan pertanian pangan dan kawasannya secara berkelanjutan. Undang-undang ini digunakan sebagai acuan bagi Pemerintah dan Pemerintah Daerah untuk melindungi lahan pertanian pangan dalam rangka ketahanan dan kedaulatan pangan nasional.

²⁶ https://id.wikipedia.org/wiki/Lahan_pertanian

Selanjutnya berkenaan dengan istilah lahan pertanian pangan berkelanjutan ini, pada Undang Undang No. 41/ 2009 dapat dijelaskan beberapa definisi terkait, yaitu:

- a. Lahan adalah bagian daratan dari permukaan bumi sebagai suatu lingkungan fisik yang meliputi tanah beserta segenap faktor-faktor yang mempengaruhi penggunaannya seperti iklim, relief, aspek geologi dan hidrologi yang terbentuk secara alami maupun akibat pengaruh manusia.
- b. Lahan Pertanian adalah bidang lahan yang digunakan untuk usaha pertanian.
- c. Pertanian pangan adalah usaha manusia untuk mengelola lahan dan agroekosistem dengan bantuan teknologi, modal, tenaga kerja, dan manajemen untuk mencapai kedaulatan dan ketahanan pangan serta kesejahteraan rakyat.
- d. Lahan Pertanian Pangan Berkelanjutan adalah bidang lahan pertanian yang ditetapkan untuk dilindungi dan dikembangkan secara konsisten guna menghasilkan pangan pokok bagi kemandirian, ketahanan kedaulatan pangan nasional (Pasal 1 angka 3).

Lahan memiliki beberapa pengertian yang diberikan baik itu oleh FAO maupun pendapat para ahli. Menurut Purwowidodo lahan mempunyai pengertian sebagai berikut: “Suatu lingkungan fisik yang mencakup iklim, relief tanah, hidrologi, dan tumbuhan yang sampai pada batas tertentu akan mempengaruhi kemampuan penggunaan lahan”.

Menurut Rafi'i Lahan juga diartikan sebagai “Permukaan daratan dengan benda-benda padat, cair bahkan gas”. Definisi lain juga dikemukakan oleh Arsyad yaitu: “Lahan diartikan sebagai lingkungan fisik yang terdiri atas iklim, relief, tanah, air dan vegetasi serta benda yang di atasnya sepanjang ada pengaruhnya terhadap penggunaan lahan, termasuk didalamnya hasil kegiatan manusia dimasa

lalu dan sekarang seperti hasil reklamasi laut, pembersihan vegetasi dan juga hasil yang merugikan seperti yang tersalinasi. (FAO dalam Arsyad, 1989:1)” Bahwa yang dimaksud dengan tanah non pertanian adalah tanah yang dipergunakan untuk usaha/kegiatan selain usaha pertanian. Adapun Penggunaan tanah non pertanian adalah sebagai berikut :

- a) Tanah perumahan (penggunaan tanah untuk tempat tinggal/rumah, lapangan, tempat rekreasi, pemakaman, dan lainlain)
- b) Tanah perusahaan (penggunaan tanah untuk pasar, pertokoan, gudang, bank, bioskop, hotel, stasiun, dan lain-lain)
- c) Tanah industri (penggunaan tanah untuk pabrik, percetakan, dan lainnya)
- d) Tanah untuk jasa (pernggunaan tanah untuk kantor-kantor pemerintah, tempat ibadah, rumah sakit, sekolah, dan sarana umum)

Tanah merupakan bagian dari permukaan bumi. Tanah adalah salah satu objek yang diatur oleh Hukum Agraria, bahkan tanah tidak hanya untuk manusia yang hidup saja tetapi bagi manusia yang meninggal pun memerlukan sebidang tanah. Tanah yang diatur oleh hukum agrarian itu bukanlah tanah dalam berbagai aspeknya, akan tetapi tanah dari aspek yuridis nya yaitu yang berkaitan langsung dengan hak atas tanah yang merupakan bagian dari permukaan bumi sebagaimana diatur dalam pasal 4 ayat 1 UUPA, yang menentukan:

“Atas dasar hak menguasai dari Negara sebagaimana dimaksud dalam pasal 2 ditentukan adanya macam-macam hak atas permukaan bumi, yang disebut tanah yang dapat dipunyai oleh orang-orang baik sendiri maupun bersama-sama dengan orang-orang lain serta badan-badan hukum”. Selanjutnya dalam pasal 9 ayat (2) menentukan, “Bahwa tiap-tiap warga negara Indonesia, baik laik-laki maupun wanita mempunyai kesempatan yang sama untuk memperoleh sesuatu hak atas tanah serta untuk mendapat manfaat dan hasilnya, baik bagi diri sendiri maupun keluarganya”.

Seperti halnya yang dikemukakan oleh ahli hukum Budi Harsono (1999:18) memberi batasan tentang pengertian tanah berdasarkan apa yang dimaksud pada pasal 4 UUPA, bahwa : “Dalam hukum tanah, kata tanah dipakai dalam arti yuridis

sebagai suatu pengertian yang telah diberi batasan resmi oleh UUPA sebagaimana dalam pasal 4 bahwa hak menguasai dari Negara ditentukan adanya macam-macam hak atas permukaan bumi yang disebut tanah”. Dengan demikian tanah dalam pengertian yuridis dapat diartikan sebagai permukaan bumi.

3. Macam-Macam Lahan Pertanian

Lahan pertanian menurut bentuk fisik dan ekosistemnya dapat dibedakan menjadi dua kelompok besar, yaitu Lahan basah dan Lahan kering. Berikut ini adalah penjelasan dua macam bentuk fisik dan ekosistem lahan pertanian, yaitu:

a) Lahan Basah

Lahan basah atau wetland adalah wilayah-wilayah di mana tanahnya jenuh dengan air, baik bersifat permanen (menetap) atau musiman. Lahan basah adalah suatu wilayah yang tergenang air, baik alami maupun buatan, tetap atau sementara, mengalir atau tergenang, tawar asin atau payau, termasuk di dalamnya wilayah laut yang kedalamannya kurang dari 6 m pada waktu air surut paling rendah. Wilayah-wilayah itu sebagian atau seluruhnya kadang-kadang tergenangi oleh lapisan air yang dangkal. Adapun lahan basah dibagi menjadi 5 bagian sebagai berikut:

1) Sawah

Sawah merupakan tanah yang dapat digenangi air dan mempertahankannya, dapat diratakan dan dibatasi dengan pematang. Berdasarkan jenis irigasinya sawah dibedakan menjadi sawah irigasi teknis dan sawah tadah hujan. Sawah irigasi teknis merupakan sawah yang sumber pengairannya berasal dari sungai, danau, atau waduk. Oleh karena itu, pada sawah semacam ini pola tanamnya adalah padi – bera, padi – palawija, dan palawija – padi.

2) Gogorancah

Gogoranch merupakan Tanah sawah yang tergantung pada curah hujan, dimana pada awalnya padi diusahakan secara gogo (kering) atau sedikit air, kemudian setelah hujan turun dikelola dengan sistem sawah

3) Sistem surjan

Sistem Surjan merupakan lahan yang diusahakan dengan membuat guludan atau pematang yang cukup luas (lebar 1—3 m) pada bagian atas yang ditanami palawija /sayuran dan pada legokannya pada bagian bawah ditanami padi sawah

4) Lebak

Lebak merupakan daerah yang umumnya di dataran rendah di sekitar sungai yang terjadi karena luapan air sungai dan air hujan. Terjadi secara periodik yakni selama musim penghujan

5) Pasang surut

Pasang Surut merupakan lahan yang terbentuk oleh naik turunnya permukaan air sungai akibat terjadinya pasang naik dan surut di laut tempat sungai bermuara

b) Lahan Kering

Lahan kering adalah lahan yang tidak jenuh air sepanjang tahun yang digunakan untuk usaha pertanian dengan menggunakan air secara terbatas dan biasanya mengharapkan dari curah hujan. Lahan ini memiliki kondisi agro-ekosistem yang beragam, umumnya berlereng dengan kondisi kemantapan lahan yang kurang atau peka terhadap erosi terutama bila pengolahannya tidak memperhatikan kaidah konservasi tanah. Sistem penggunaan lahan di lahan kering dibedakan menjadi beberapa jenis, diantaranya adalah ladang, tegalan, kebun, dan pekarangan.

1) Ladang

Ladang merupakan lahan usahatani kering yang bersifat berpindah-pindah. Cara terbentuknya ladang adalah melalui penebangan hutan, lalu dibersihkan, baru kemudian langsung ditanami atau diolah tanahnya terlebih dahulu. Tanaman yang biasa ditanam di lahan ladang adalah jagung, kacang-kacangan, dan lain-lain. Penanaman dapat dilakukan secara monokultur maupun dengan cara tumpang sari.

2) Tegalan

Tegalan merupakan kelanjutan dari sistem berladang, hal ini terjadi apabila hutan yang mungkin dibuka untuk kegiatan usaha pertanian tidak memungkinkan lagi. Lahan usaha tani tegalan sifatnya sudah menetap. Pola tanam biasanya campur atau tumpang sari antara padi ladang dan palawija (jagung, kacang-kacangan, ubikayu, dan lain-lain).

3) Kebun

Kebun merupakan lahan pertanian yang sudah menetap, yang ditanami tanaman tahunan secara permanen atau tetap, baik sejenis maupun secara campuran. Tanaman yang biasa ditanam di lahan kebun antara lain kelapa dan jenis buah-buahan, seperti mangga, rambutan, dan lain-lain.

4) Pekarangan

Pekarangan merupakan sebidang lahan usahatani yang ada di sekitar rumah yang dibatasi oleh pagar tanaman hidup atau pagar mati. Tanaman yang bisa ditanami di pekarangan adalah buah-buahan, sayur untuk memelihara ternak unggas atau terbak kecil, seperti kambing dan biri-biri.²⁷

4. Sewa Menyewa Lahan Pertanian

²⁷<https://www.weare.id/pengertian-lahan-pertanian/> di akses pada tanggal 27 januari 2022 pukul 19.07 WIB.

Sewa menyewa lahan pertanian itu sendiri diartikan suatu transaksi yang mengizinkan orang lain mengerjakan atau mengolah tanah pertanian untuk dimanfaatkan sesuai kebutuhan penyewa dengan membayar uang sewa yang tetap setiap sesudah panen atau tiap bulan. atau di tiap tahunnya. Jika di lihat

Sewa menyewa lahan pertanian hukumnya sah. Disyaratkan untuk menjelaskan barang yang dijadikan jenis apa yang ditanam di tanah tersebut, kecuali jika pemiliknya mengizinkan ditanami segala macam tanaman. Apabila manfaat tanah tersebut tidak dipenuhi, maka ijarah dinyatakan fasid (tidak sah). sebab manfaat tanah sangat bermacam-macam, sesuai dengan bangunan dan tanaman yang ada di atasnya. tidak diperbolehkan juga memperlambat masa pertumbuhan tanaman. penyewa berhak menanam jenis lain dari yang disepakati, dengan syarat akibat yang ditimbulkan oleh tanaman yang disepakati dalam akad.²⁸

Dalam kaitanya dengan batas waktu sewa yang sudah berakhir sebelum tanaman didapatkan maka orang yang menyewa diperbolehkan untuk tetap memelihara tanaman di tanah tersebut sampai dia mendapatkan hasilnya dan dia memberikan sewa rata-rata. Untuk mengetahui dasar hukum melaksanakan sewa-menyewa tanah pertanian lebih luasnya akan dibahas pada regulasi yang lex spesialis (khusus) yaitu Undang-Undang Pokok Agraria (UUPA). Dalam Undang-Undang Pokok Agraria mengenai sewa-menyewa tanah disebutkan dalam Pasal 10 ayat 1 yaitu:

”Setiap orang maupun badan hukum yang memiliki hak atas tanah pertanian pada dasarnya diwajibkan mengerjakan atau mengusahakannya secara aktif dengan mencegah cara-cara pemerasan”.

Dalam pasal tersebut dirumuskan mengenai asas tanah pertanian harus dikerjakan atau diusahakan secara aktif oleh pemiliknya sendiri dan definisi yang mengandung asas tersebut dapat dilihat dari definisi hak sewa dalam UUPA,yaitu:

²⁸Sayyid Sabiq, *Fiqh Sunnah*, ter.Nor Hasan, Jil.IV (Jakarta :Pena pundi Aksara, 2006), h. 211.

“Hak sewa adalah hak mempergunakan tanah milik orang lain oleh seseorang atau suatu badan hukum untuk keperluan bangunan dengan membayar kepada pemiliknya sejumlah uang sebagai sewa”.

Definisi tersebut sangat relevan dengan isi Pasal 10 yang berisi asas kewajiban mengerjakan atau mengusahakannya sendiri. Dalam definisi tersebut tanah hanya disewakan untuk keperluan bangunan bukan untuk pertanian. Pada Pasal 1 ayat 1 Undang-Undang Nomor 41 Tahun 2009 tentang Perlindungan Lahan Pertanian Pangan Berkelanjutan “Lahan adalah bagian daratan dari permukaan bumi sebagai suatu lingkungan fisik yang meliputi tanah beserta segenap faktor yang mempengaruhi penggunaannya seperti iklim, relief, aspek geologi, dan hidrologi yang terbentuk secara alami maupun akibat pengaruh manusia”. Sedangkan pada pasal 1 ayat 2 undang-undang diatas yang dimaksud dengan Lahan Pertanian adalah bidang lahan yang digunakan untuk usaha pertanian. Menurut Purwowidodo lahan mempunyai pengertian: “Suatu lingkungan fisik yang mencakup iklim, relief tanah, hidrologi, dan tumbuhan yang sampai pada batas tertentu akan mempengaruhi kemampuan penggunaan lahan”.

Persyaratan penggunaan lahan dapat dikelompokkan menjadi beberapa bagian yaitu:

- a. Persyaratan ekologis, contohnya ketersediaan air, ketersediaan unsur hara, ketersediaan oksigen, resiko banjir, lingkup temperatur, kelembapan udara, dan periode kering.
- b. Persyaratan pengelolaan, contonya persiapan pembibitan dan mekanisasi selama panen.
- c. Persyaratan konservasi, contohnya control erosi, resiko komplek tanah, resiko pembentukan kulit tanah.

- d. Persyaratan perbaikan, contohnya pengeringan lahan, tanggap terhadap pemupukan. 47

Pada dasarnya bercocok tanam tidaklah semudah yang diperkirakan. Petani memerlukan berbagai bahan untuk melakukan pertaniannya. Penyewa atau petani menyediakan sendiri bahan-bahan seperti bibit, pupuk, alat-alat untuk membajak lahan pertanian, yaitu berupa traktor dan lain sebagainya. Disamping zaman yang sudah maju ini sebagian masyarakat di Aceh Selatan masih

menggunakan hewan ternak kerbau sebagai alat untuk membajak sawah petani, namun kini cenderung berkurang disebabkan sudah ada alat yang lebih canggih.

Semua alat ini disediakan oleh petani dengan cara menyewanya pada orang lain yang memiliki alat tersebut. Akad menyewakan lahan pertanian (ta`jir al-ardh) dalam fiqih disebut dengan istilah Muzara'ah atau Mukhabarah. Para ulama berbeda pendapat mengenai boleh tidaknya akad tersebut. Namun pendapat yang rajih (kuat) adalah yang mengharamkannya. Pentarjihan dalil yang rinci dapat dilihat dalam kitab Muqaddimah Al-Dustur, Juz II hlm. 46-63. Hadits tersebut dengan jelas mengharamkan akad menyewakan lahan pertanian secara mutlak, baik tanah Usyriyah maupun tanah Kharajiyah, baik tanah itu disewakan dengan imbalan uang, imbalan barang, atau dengan cara bagi hasil (Jawa :maro). (Abdurrahman Al-Maliki, As-Siyasah Al-Iqtishadiyah Al-Mutsla, hlm. 68).

Tapi yang diharamkan adalah menyewakan lahan pertanian untuk keperluan bercocok tanam saja (li az-zira'ah), misalnya untuk ditanami padi atau jagung. Adapun jika menyewakan lahan pertanian bukan untuk bercocok tanam, hukumnya boleh, misalnya untuk dijadikan kandang ternak, gudang, tempat peristirahatan, dan sebagainya. (Taqiyuddin An-Nabhani, An-Nizham Al-Iqtishadi fi Al-Islam, hlm.143)

5. Kebijakan Pertanian dalam Islam

Selain hukum-hukum seputar lahan di atas, Islam juga telah menggariskan kebijakan pertanian (*as-siyasah az-zira'iyah*), yaitu sekumpulan kebijakan negara yang bertujuan untuk meningkatkan produktivitas pertanian (*al-intaj al-zira'iy*) dan meningkatkan kualitas produksi pertanian. (Abdurrahman Al-Maliki, *As-Siyasah Al-Iqtishadiyah Al-Mutsla*, hlm. 185-190).

Kebijakan pertanian ini secara garis besar ditempuh dengan dua metode; pertama, intensifikasi (*at-ta'miq*), misalnya dengan menggunakan pembasmi hamakimiawi, teknologi pertanian modern, atau bibit unggul. Intensifikasi ini sepenuhnya akan dibantu oleh negara. Negara akan memberikan (bukan meminjamkan) hartanya kepada para petani yang tidak mampu agar petani mampu membeli segala sarana dan teknologi pertanian untuk meningkatkan produktivitas pertanian. Ini sebagaimana yang pernah dilakukan Khalifah Umar bin Khathab yang memberikan sarana produksi pertanian kepada para petani Irak untuk mengelola tanah pertanian mereka. (Taqiyuddin An-Nabhani, *An-Nizham Al-Iqtishadi fi Al-Islam*, hlm. 119).

Kedua, ekstensifikasi (*at-tausi'*). Ini ditempuh antara lain dengan menerapkan *Ihya`ul Mawat*, *Tahjir*, dan *Iqtha'* (memberikan tanah milik negara). Negara juga akan mengambil alih secara paksa lahan-lahan pertanian yang ditelantarkan pemiliknya selama tiga tahun lalu memberikan kepada orang yang mampu mengelolanya. Syaikh Abdurrahman Al-Maliki juga menegaskan, selain dengan intensifikasi dan ekstensifikasi di atas, kebijakan pertanian juga harus bebas dari segala intervensi dan dominasi asing, khususnya dominasi negara-negara Barat yang imperialis. (Abdurrahman Al-Maliki, *As-Siyasah Al-Iqtishadiyah Al-Mutsla*, hlm. 187).²⁹

²⁹Ali, Athif Abu Zaid Sulaiman, *Ihya` Al-Aradhi Al-Mawat fi Al-Islam*, (Makkah : Rabithah Alam Islami), h..16.

BAB III

METODOLOGI PENELITIAN

A. Jenis dan Lokasi Penelitian

1. Jenis Penelitian

Jenis penelitian yang digunakan oleh penulis termasuk jenis penelitian lapangan (*field research*) yaitu sebuah penelitian yang data-data pokoknya digali melalui pengamatan dan sumber data lapangan, dimana penelitian ini dilakukan secara langsung pada objeknya.¹ Yaitu dalam melakukan penelitian lapangan untuk memperoleh data dan informasi dan sebagai pendukung juga menggunakan penelitian (*library research*) yaitu penelitian yang dilaksanakan dengan literatur kepustakaan dengan menggunakan referensi kepustakaan yang relevan dengan permasalahan yang ini diteliti, baik berupa buku, catatan, maupun laporan hasil penelitian terdahulu.² Dalam ini penulis melakukan penelitian langsung ke lokasi yaitu pada praktik jual beli lahan pertanian yang terjadi di wilayah Kecamatan Marioriwawo Kabupaten Soppeng.

2. Lokasi penelitian

Untuk lokasi penelitian, berdasarkan penelitian yang dilakukan berupa penelitian kualitatif lapangan, maka penelitian ini akan dilakukan di Kelurahan Tettikenrarae, Kecamatan Marioriwawo Kabupaten Soppeng. Alasan penulis memilih tempat ini adalah untuk mendapatkan informasi yang jelas mengenai sewa menyewa lahan pertanian yang dilakukan secara tidak tertulis. Maka penulis melakukan observasi lapangan di Kecamatan Marioriwawo Kabupaten Soppeng.

¹Mansyhuri, M. Zainiuddini, *Metodologi Penelitian Pendekatan Praktis Dan Aplikatif* (Bandung, Refika Aditama, 2009), h.46.

²Susiadi, *Metodologi Penelitian* (Bandar Lampung: Pusat Penelitian Dan Penerbitan Lp2m Institut Agama Islam Negeri Raden Initan Lampung, 2015), h. 9.

B. Sumber Data

1. Data primer

Data primer merupakan data yang langsung diperoleh dari sumber data pertama di lokasi penelitian atau pada objek penelitian. Data penelitian ini diambil dengan teknik wawancara atau interview dengan pihak-pihak yang terlibat dalam pelaksanaan praktik sewa menyewa lahan pertanian di Kecamatan Marioriwawo Kabupaten Soppeng.

2. Data sekunder

Data sekunder adalah data yang diperoleh dari beberapa kajian pustaka seperti jurnal, buku-buku, skripsi, dan hasil wawancara masyarakat setempat.

C. Metode Pengumpulan Data

1. Observasi

Teknik observasi adalah suatu teknik pengumpulan data dengan melakukan pengamatan dan pencatatan secara sistematis terhadap gejala yang diselidiki. Dalam hal ini penulis akan mengobservasi praktek sewa menyewa (Ijarah) lahan pertanian di Kelurahan Tettikenrarae, Kecamatan Marioriwawo, Kabupaten Soppeng. Penelitian ini bertujuan mengetahui fenomena yang ada di masyarakat dalam praktek sewa menyewa (Ijarah) lahan pertanian

2. Wawancara

Penulis melakukan wawancara dengan para pihak yang terlibat dalam proses sewa menyewa lahan pertanian di Kecamatan Marioriwawo Kabupaten Soppeng.

3. Dokumentasi

Penulis melakukan dokumentasi terkait aktifitas penelitian seperti pada saat wawancara dengan narasumber.

D. Instrumen Penelitian

Dalam penelitian ini, suatu instrumen yang digunakan meliputi penulis sendiri, dan kamera atau Hand Phone merupakan alat untuk menyimpan bahan penelitian atau observasi sebelum dicatat dalam hasil penelitian untuk merekam pembicaraan dan mengambil gambar kegiatan yang dilakukan penulis di masyarakat. Serta pulpen dan buku untuk mencatat intisari ataupun informasi penting dari para narasumber.

E. Teknik Pengelolaan dan Analisis Data

Pengelolaan data adalah kegiatan mengumpulkan data dari hasil pengumpulan data lapangan agar siap untuk dianalisis. Di dalam pengelolaan data peneliti ini perlu melakukan hal-hal sebagai berikut:

1. Teknik Pengelolaan

Editing, merupakan kegiatan yang dilaksanakan setelah penelitian selesai menghimpun data penelitian di lapangan.

2. Analisis Data

a. Reduksi Data

(Data Reduction) Yaitu penyederhanaan data kedalam konsep, klafikasi, serta ciri-ciri yang melekat pada dirinya.

b. Penyajian Data

(Data Display) Penyajian data khususnya proses menguraikan data dalam bentuk penjelasan verbal.

c. Penarikan Kesimpulan

Penarikan kesimpulan, yaitu menyimpulkan temuan lapangan yang selanjutnya dihubungkan dengan teori yang relaven nantinya akan menghasilkan teoritis

BAB IV

HASIL PENELITIAN DAN PEMBAHASAN

A. Gambaran Umum Lokasi Penelitian

1. Keadaan Geografis

Kelurahan Tettikenraae Kelurahan Tettikenraae Kecamatan Marioriwawo Kabupaten Soppeng adalah salah satu Kecamatan yang memiliki jarak 25 km dari ibukota Kabupaten Soppeng yang mempunyai beragam potensi pertanian dan budidaya tertentu dengan posisi wilayah secara geografis 5,16 0 13 0 – 5,39 0 35 LS dan 13,40 0 19 0 – 12,7 0 5 0 BT. Luas wilayah Kelurahan Tettikenraae Kecamatan Marioriwawo Kabupaten Soppeng mempunyai luas wilayah 4,35 km² terdiri dari dua dusun / lingkungan dengan jumlah penduduk 969 laki-laki dan perempuan 1.253 jiwa.

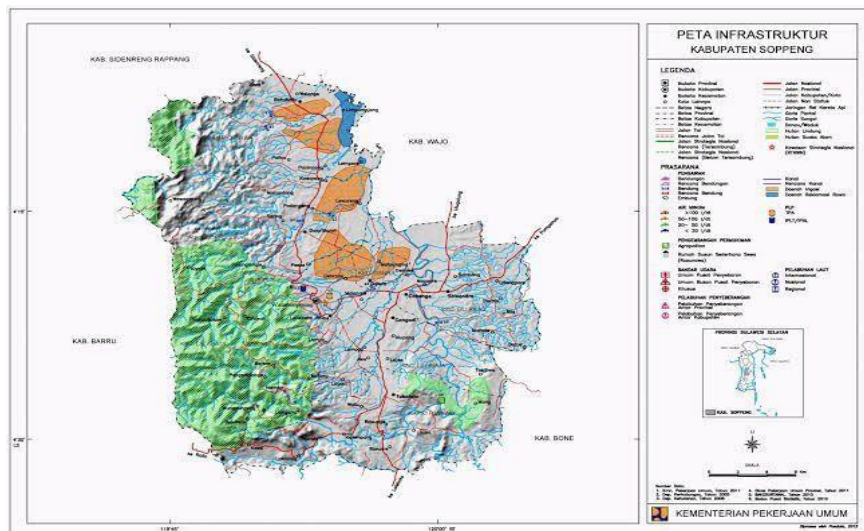

2. Keadaan Tofografi

Keadaan tofografi Kelurahan Tettikenraae Kecamatan Marioriwawo Kabupaten Soppeng keadaan bulan kering secara berurutan berkisar 5-6 bulan, dan bulan basah 1-3 bulan, rata-rata hujan di kelurahan Tettikenraae sebesar 30 mm/bulan dan berada pada ketinggian tempat 700 m dari permukaan laut, dengan

suhu rata-rata 20⁰C – 30⁰C dengan kelembaban udara berkisar 88,9 % sepanjang tahun. Suhu lingkungan yang tepat bagi tanaman padi adalah suhu yang tidak banyak berubah, sedangkan curah hujan yang cocok untuk tanaman ini adalah curah hujan yang teratur sepanjang tahun. Tanaman ini tergolong tanaman yang tahan terhadap hujan yang panjang, namun kondisi tanah harus mempunyai ketersediaan air. Jenis tanah yang ada di Kelurahan Tettikenrarae adalah jenis 39 tanah mediteran coklat. Tanaman ini tidak terlalu membutuhkan jenis tanah yang khusus.¹

3. Keadaan penduduk

Penduduk merupakan salah satu syarat bagi terbentuknya suatu Negara atau wilayah dan sekaligus sebagai aset atau modal bagi suksesnya pembagian di segala bidang kehidupan baik dalam bentuk pembangunan fisik maupun nonfisik. Oleh karena itu kehadiran dan peranannya sangat menentukan bagi perkembangan suatu wilayah, baik dalam skala kecil maupun besar, sehingga dibutuhkan data atau potensi kependudukan yang tertib dan terukur. Berdasarkan Jenis Kelamin Jumlah penduduk di Kelurahan Tettikenrarae yaitu berjumlah 2.222 jiwa yang terdiri dari laki-laki 969 jiwa dan perempuan 1.253 jiwa.

4. Penduduk Berdasarkan Tingkat Pendidikan

Tingkat pendidikan merupakan salah satu alat ukur untuk melihat potensi dan kemampuan masyarakat dalam hal penerimaan inovasi baru, selain itu tingkat pendidikan dan pengetahuan akan mempengaruhi pola pikir masyarakat dalam menyelesaikan suatu masalah dalam proses kinerja secara global. Semakin tinggi taraf pendidikan masyarakat, akan berbanding lurus dengan pola penataan kehidupan kemasyarakatan di Desa pada umumnya. Jumlah penduduk yang didasarkan pada tingkat pendidikannya.

¹https://id.wikipedia.org/wiki/Marioriwawo,_Soppeng

No	Tingkat Pendidikan	Jumlah (jiwa)
1	TK	135
2	Sekolah Dasar	620
3	SMP/ Sederajat	170
4	SMU/ sederajat	185
5	Sarjana/ Sederajat	81
6	Magister/ Sederajat	4
	Jumlah	1.195

Tingkat pendidikan penduduk di Kelurahan Tettikenrarae tergolong sangat rendah, dimana terdapat 135 orang TK, 620 orang Sekolah Dasar, 170 orang SMP/Sederajat, 185 orang SMU/Sedearajat, 81 orang Sarjana/Sederajat, 4 orang Magister/Sederajat. Hal ini pendidikan di Kelurahan Tettikenrarae kebanyakan hanya tamat sekolah dasar.

5. Keadaan Penduduk Berdasarkan Mata Pencapaian

Mata pencaharian penduduk merupakan sumber pendapatan utama bagi masyarakat, dimana umumnya bagi penduduk di Kelurahan Tettikenrarae dalam memenuhi kebutuhan hidup sehari-hari mereka senantiasa melaksanakan berbagai aktifitas, baik sector pertanian industri kecil maupun jasa. Sarana dan prasarana merupakan salah satu faktor penting dan sangat dibutuhkan oleh masyarakat, karena berhubungan berbagai segi kehidupan jasmani maupun rohani. Ketersediaan sarana dan prasarana tersebut tentunya akan memperlancar kegiatan masyarakat, khususnya kegiatan peningkatan kerja dan mutu pertanian didaerah tersebut

Kondisi wilayah di Kelurahan Tettikenrarae merupakan suatu daerah yang cukup potensial untuk dijadikan daerah perkebunan dan pertanian dengan komoditas yang beragam, hal ini disebabkan karena kondisi lahan yang subur dan cukup baik untuk beberapa komoditas.² lahan sawah yang terdapat di Kelurahan Tettikenrarae Kecamatan Marioriwawo Kabupaten Soppeng sebesar 21,86 %,

²Dokumentasi Balai Kelurahan Tettikenrarae Tahun 2023

perkebunan sebesar 77,14 %, tegalan sebesar 0,67 % dan pekarangan 0,33 %. Hal ini menunjukkan bahwa daerah tersebut mempunyai potensi yang lebih besar disektor perkebunan. dimana Sarana dan Prasarana di Kelurahan Tettikenrarae Kecamatan Marioriwawo Kabupaten Soppeng yang terbanyak adalah masjid dan posyandu masing- masing ada 6 buah. Hal ini menunjukkan bahwa daerah tersebut sudah tersedia dengan sarana dan prasarana untuk warga di wilayah tersebut.³

B. Praktik Sewa-Menyewa Lahan Pertanian di Kelurahan Tettikenrarae

Manusia merupakan makhluk yang tidak bisa hidup tanpa bantuan orang lain. Banyak hal yang dilakukan manusia untuk memenuhi kebutuhannya salah satunya dengan bermuamalah. Salah satu kegiatan muamalah yang biasa dilakukan oleh masyarakat di Kelurahan Tettikenrarae adalah praktik sewa-menyewa pohon cengkeh. Praktik sewa-menyewa ini membantu masyarakat untuk memenuhi kebutuhan hidupnya dengan menyewa atau menyewakan kebun cengkehnya kepada orang lain.

Praktik sewa-menyewa di Kelurahan Tettikenrarae dapat mewujudkan nilai-nilai kebersamaan dan sikap saling membantu antar sesama, selain itu juga bisa membantu program pemerintah yaitu setiap warga Negara berhak mendapat penghidupan yang layak. Dalam Q.S al-maidah ayat 2:

يَا أَيُّهَا الَّذِينَ آمَنُوا لَا تَحْلُوا شَعَابِرَ اللَّهِ وَلَا الشَّهْرَ الْحَرَامَ وَلَا الْهَدْيَ وَلَا الْقَلَائِدَ وَلَا آمِينَ الْبَيْتِ
الْحَرَامِ يَبْتَغُونَ فَضْلًا مِّن رَّبِّهِمْ وَرِضْوَانًا وَإِذَا حَلَلْتُمْ فَاصْطَادُوا وَلَا يَجْرِمَنَّكُمْ شَنَا نُ قَوْمٍ أَنْ
صَدُّوكُمْ عَنِ الْمَسْجِدِ الْحَرَامِ أَنْ تَعْتَدُوا وَتَعَاوَنُوا عَلَى الْبِرِّ وَالتَّقْوَىٰ وَلَا تَعَاوَنُوا عَلَى الْإِثْمِ
وَالْعُدْوَانِ يَوَاتَّقُوا اللَّهَ إِنَّ اللَّهَ شَدِيدُ الْعِقَابِ

Terjemahnya:

“Wahai orang-orang yang beriman! Janganlah kamu melanggar syiar-syiar kesucian Allah, dan jangan (melanggar kehormatan) bulan-bulan haram, jangan (mengganggu) hadyu (hewan-hewan kurban) dan qala'id

³Dokumentasi Balai Kelurahan Tettikenrarae Tahun 2023

(hewan-hewan kurban yang diberi tanda), dan jangan (pula) mengganggu orang-orang yang mengunjungi Baitulharam; mereka mencari karunia dan keridaan Tuhannya. Tetapi apabila kamu telah menyelesaikan ihram, maka bolehlah kamu berburu. Jangan sampai kebencian(mu) kepada suatu kaum karena mereka menghalang-halangi kamu dari Masjidilharam, mendorongmu berbuat melampaui batas (kepada mereka). Dan tolong-menolonglah kamu dalam (mengerjakan) kebajikan dan takwa, dan jangan tolong-menolong dalam berbuat dosa dan permusuhan. Bertakwalah kepada Allah, sungguh, Allah sangat berat siksaan-Nya”.⁴

Oleh karena itu Islam menganjurkan agar hubungan kehidupan dalam satu individu dengan yang lainnya dapat ditegakkan atas nilai-nilai keadilan, sehingga terhindar dari segala yang dilarang dalam islam. Salah satu hal yang mencerminkan demikian itu adalah tidak ada kebohongan dalam praktek sewa menyewa ini, pihak yang menyewakan berhak mengambil lahannya kembali ketika perjanjian telah selesai dan tidak berhak menuntut untuk tambahan dana kepada pihak penyewa setelah akad karena asas kesepakatan bersama diawal transaksi lebih dipentingkan dalam Islam.

Cara pelaksanaan sewa-menyewa lahan untuk tanaman pohon porang di Kelurahan Tettikenrarae Kecamatan Marioriwawo tidak jauh berbeda dengan praktek sewa menyewa pada umumnya. Berdasarkan hasil wawancara dengan bapak hasan selaku pemilik lahan, mengatakan:

“Pelaksanaan sewa menyewa lahan untuk tanaman pohon porang pada Desa ini merupakan suatu perjanjian sewa menyewa yang berlaku untuk memperoleh manfaat dari tanaman tersebut, yaitu buahnya, dalam satu masa panen saja. Imbalan atas perjanjian ini telah disepakati sebelumnya”.⁵

Akad sewa-menyewa lahan untuk tanaman pohon porang di Kelurahan Tettikenrarae Kecamatan Marioriwawo ini dilakukan dalam satu kali masa panen (pertahun). Sewa menyewa ini masih bersifat tradisional, masyarakat hanya

⁴Kementrian Agama, *Alquran dan Terjemahnya*, h..396

⁵Hasan (50 Tahun), Pemilik Lahan, *Wawancara* di Kelurahan Tettikenrarae Kecamatan Marioriwawo Kab. Soppeng, 10 Juli 2023.

bergantung pada kebiasaan yang telah berlaku sejak lama. Berdasarkan hasil wawancara dengan bapak Hasan selaku pemilik lahan, mengatakan:

“Praktek ini telah berlangsung sejak lama, konon dimulai sejak tahun 1980-an menurut masyarakat setempat. Proses transaksi saat akad dilakukan secara lisan dan tidak menggunakan bentuk tertulis. Hal ini karena masyarakat masih memegang teguh sikap saling percaya antara kedua belah pihak yang terlibat dalam perjanjian sewa menyewa lahan untuk tanaman pohon porang”.⁶

Tahap pertama dalam sewa menyewa ini yaitu tahap peninjauan yang dilakukan oleh pihak penyewa dengan tujuan untuk melihat dan menentukan harga sesuai dengan kesepakatan. sebelum itu terlebih dahulu dilakukan proses tawar-menawar agar tidak adalah salah satu pihak yang dirugikan dalam sewa menyewa ini. Selain buahnya yang diambil manfaatnya masyarakat juga biasanya menyepakati untuk pihak penyewa boleh mengambil daunnya karena daun porang juga memiliki nilai ekonomis yang cukup tinggi. Setelah itu ijab kabul dilakukan oleh pihak penyewa dan yang menyewakan dengan sikap saling percaya. Berakhirnya akad sewa-menyewa ini setelah masa panen atau pemetikan buah porang yang dilakukan oleh pihak penyewa. Sebagaimana Firman Allah dalam QS. Al-Baqarah/ 2: 233;

وَالْوَالِدَاتُ يُرْضِعْنَ أَوْلَادَهُنَّ حَوْلَيْنِ كَامِلَيْنِ لِمَنْ أَرَادَ أَنْ يُنْتَمِ الرِّضَاعَةَ وَعَلَى الْمَوْلُودِ لَهُ رِزْقُهُنَّ
وَكِسْوَتُهُنَّ بِالْمَعْرُوفِ فَلَا تُكَلَّفُ نَفْسٌ إِلَّا وُسْعَهَا لَا تُضَارُّ وَالِدَةٌ بِوَلَدِهَا وَلَا مَوْلُودٌ لَهُ بِوَلَدِهِ وَعَلَى
الْوَارِثِ مِثْلُ ذَلِكَ فَإِنْ أَرَادَا فِصَالًا عَنْ تَرَاضٍ مِنْهُمَا وَتَشَاوُرٍ فَلَا جُنَاحَ عَلَيْهِمَا وَإِنْ أَرَدْتُمْ أَنْ
تَسْتَرْضِعُوا أَوْلَادَكُمْ فَلَا جُنَاحَ عَلَيْكُمْ إِذَا سَلَّمْتُمْ مَا اتَّيْتُمْ بِالْمَعْرُوفِ وَاتَّقُوا اللَّهَ وَعَلِمُوا أَنَّ اللَّهَ
بِمَا تَعْمَلُونَ بَصِيرٌ

Terjemahnya:

“Dan ibu-ibu hendaklah menyusui anak-anaknya selama dua tahun penuh, bagi yang ingin menyusui secara sempurna. Dan kewajiban ayah menanggung nafkah dan pakaian mereka dengan cara yang patut. Seseorang tidak dibebani lebih dari kesanggupannya. Janganlah

⁶Hasan (50 Tahun), Pemilik Lahan, Wawancara di Kelurahan Tettikenrae Kecamatan Marioriwawo Kab. Soppeng, 10 Juli 2023.

seorang ibu menderita karena anaknya dan jangan pula seorang ayah (men-derita) karena anaknya. Ahli waris pun (berkewajiban) seperti itu pula. Apa-bila keduanya ingin menyapah dengan persetujuan dan permusyawaratan antara keduanya, maka tidak ada dosa atas keduanya. Dan jika kamu ingin menyusukan anakmu kepada orang lain, maka tidak ada dosa bagimu memberikan pembayaran dengan cara yang patut. Bertakwalah kepada Allah dan ketahuilah bahwa Allah Maha Melihat apa yang kamu kerjakan”.⁷

Kerugian biasa dialami oleh pihak penyewa karena sering salah perkiraan dalam menentukan harga pada saat melakukan peninjauan. Untung atau rugi bisa diketahui setelah pemetikan dan penjual porang tersebut. Meskipun demikian pihak penyewa tidak berhak meminta lagi uang sewa kepada pihak yang menyewakan.

1. Alasan Pelaksanaan Sewa Menyewa Lahan Pertanian

Pandangan peneliti tentang Alasan seseorang melakukan kegiatan muamalah, seperti sewa menyewa lahan untuk tanaman porang, untuk memperoleh dana adalah masuk akal dan relevan. Alasan ekonomi sering menjadi pendorong utama di balik berbagai tindakan manusia, termasuk dalam transaksi muamalah atau aktivitas ekonomi lainnya. Penggunaan dana yang diperoleh dari hasil kegiatan muamalah, seperti pendapatan dari hasil panen tanaman porang, dapat dimanfaatkan untuk memenuhi berbagai kebutuhan hidup, seperti makanan, sandang, papan, pendidikan, kesehatan, dan lain sebagainya. Dana tersebut juga dapat diinvestasikan kembali untuk mengembangkan usaha atau meningkatkan taraf hidup. Berdasarkan hasil wawancara dengan bapak muso selaku penyewa lahan, mengatakan:

“Orang yang menyewakan lahan atau memiliki Alasan lain untuk membantu orang lain muncul karena dorongan sosial. Mereka ingin memberikan bantuan dengan cara bekerja sama dengan orang yang akan dibantu tersebut”.⁸

Terdapat Alasan yang jelas bagi Bapak hasan dan orang-orang lainnya yang menyewakan lahan di daerah tersebut. Mereka menggunakan lahan tersebut untuk

⁷Kementrian Agama, *Alquran dan Terjemahnya*, h..283

⁸Muso (42 Tahun), Penyewa Lahan, *Wawancara*, di Kelurahan Tettikenrarae Kecamatan Marioriwawo Kab. Soppeng, 11 Juli 2023.

menanam pohon porang guna meningkatkan penghasilan dan mencukupi biaya sekolah anak-anak mereka. Adapun beberapa Alasan orang yang menyewakan lahan di Kelurahan Tettikenrarae Kecamatan Marioriwawo kabupaten soppeng dapat penulis sajikan antara lain :

1. Untuk Memenuhi Kebutuhan Yang Mendadak

Sewa-menyewa lahan untuk tanaman porang menjadi solusi yang paling cepat misalnya dalam keadaan darurat. Dari praktek sewa- lahan dapat memperoleh uang terutama jika tidak ada harta lain yang dapat diandalkan kecuali tanaman-tanaman tersebut. Hal ini jug didukung oleh proses transaksi yang mudah dan tidak berbelit-belit.

2. Sebagai Modal Usaha

Dari wawancara diperoleh hasil bahwa uang hasil sewa dapat dimanfaatkan sebagai modal usaha yang lumayan jumlahnya, terutama digunakan sebagai modal untuk membeli ternak atau digunakan sebagai modal untuk membangun rumah.

3. Pemilik lahan Tidak Berada Dikampung

Beberapa pemilik lahan sedang berada di negeri jiran sehingga mereka memutuskan untuk menyewakan lahannya karena beberapa pertimbangan diantaranya biaya balik ke kampung halaman yang terbilang mahal maka ada beberapa dari mereka hanya memilih untuk menyewakan lahannya.

Alasan dari pihak penyewa, yaitu:

1. Dorongan Sosial

Dalam keadaan tertentu para penyewa bersedia menyewa lahan karena ingin menolong orang-orang yang menyewakan lahan untuk kebutuhan mendadak dalam hal ini biasanya antara orang yang menyewakan dan penyewa telah

memiliki kedekatan emosional tersendiri atau memang memiliki hubungan kekeluargaan.

2. Untuk Memperoleh Keuntungan

Dalam kegiatan muamalah terutama dalam lapangan bisnis, keuntungan menjadi alasan utama bagi para pelakunya, maka berlakulah prinsip ekonomi “dengan pengeluaran seminimal mungkin, mendapatkan barang semaksimal mungkin”. Artinya dengan pengeluaran yang sedikit diusahakan mendapatkan banyak barang dengan demikian banyak pula keuntungan yang diperoleh. Keuntungan pertama dengan bagi para penyewa tidak harus berebut dagangan dengan pembeli lain. Selain itu, praktek sewa-menyewa lahan cukup menjanjikan bagi mereka untuk mendapatkan keuntungan jika nasib mereka cukup baik. Dengan harga sewa yang disepakati pada musim tersebut. Sebagaimana hasil wawancara dengan bapak Muso, mengatakan:

“Sejak 4 tahun terakhir saya melakukan praktik sewa-menyewa lahan untuk tanaman porang dengan alasan keuntungan yang diperoleh cukup besar dan bisa memenuhi kebutuhan keluarga. Harga sewa berkisar antara 7-20 juta tergantung dari luas lahan dan kondisi medan lahan. Sebelum memutuskan harga dengan pihak yang menyewakan saya biasanya meninjau terlebih dahulu lokasi lahan yang akan disewa. Setelah itu diperkirakan berapa jumlah sewanya. Pembayaran dilakukan sesuai kesepakatan antara kedua belah pihak bisa dibayar setengah atau sekaligus”.⁹

Mereka berharap dimusim berikutnya terjadi lonjakan frekuensi buah porang. Pada dasarnya para penyewa sadar akan kemungkinan besar terjadi kerugian pada pelaksanaan sewa-menyewa lahan untuk tanaman porang ini. Namun bagi mereka untung rugi dalam bisnis ada hal biasa, spekulasi membutuhkan keberanian, jika tidak bertaruh bagaimana bisa untung. Meskipun terkadang rugi, mereka tidak jera karena disaat untung keuntungan yang mereka peroleh

⁹Muso (42 Tahun), Penyewa Lahan, *Wawancara*, di Kelurahan Tettikenrae Kecamatan Marioriwawo Kab. Soppeng, 11 Juli 2023.

cukup besar, sehingga dapat menutupi kerugian yang sebelumnya mereka alami.

Tahapan-tahapan dalam pelaksanaan sewa menyewa Lahan, yaitu:

a) Tahap Peninjauan

Peninjauan dilakukan oleh pihak penyewa yaitu dengan melihat langsung objek yang akan disewa agar mengetahui kondisi lahan serta lokasinya. Oleh karena objek sewa dalam praktek sewa-menyewa ini adalah lahan pertanian, maka peninjauan dilakukan pada saat lahan sedang kosong sehingga dapat mengkalkulasi dan memperhitungkan harga sewanya. Tahap peninjauan seperti ini dilakukan responden yaitu bapak Muso. Peninjauan tetap dilakukan meskipun pada dasarnya pihak penyewa telah sedikit banyak telah mengetahui lahan yang menjadi objek sewa.

b) Tahap Penawaran

Sebagaimana dalam hasil wawancara dengan Ibu Hasnah beliau menuturkan: “Tahap awal dalam proses sewa-menyewa biasanya adanya pemilik lahan yang menawarkan. Dalam hal ini pemilik lahan menawarkan luasnya, jenis tanahnya dan lokasi lahan kepada pihak yang akan menyewa. Kemudian penawaran akad sewa-menyewa lahan tersebut dilakukan oleh calon penyewa misalnya dengan harga yang disepakati maka akan menyewa lahanya dalam satu musim tersebut. Kebiasaan yang terjadi di di Kelurahan Tettikenrarae Kecamatan Marioriwawo kabupaten soppeng, sewa-menyewa pohon diadakan oleh pihak-pihak yang mengenal satu sama lain atau sudah memiliki kebiasaan bertransaksi bersama, dengan demikian orang yang menyewa pada dasarnya telah mengetahui seluk beluk objek sewa sehingga orang yang menyewakan tidak terlalu rumit menjelaskan objek sewanya”¹⁰

Seperti yang dimkasudkan diatas bahwa dalam tahap ini orang yang menyewakan mendatangi pihak penyewa untuk menawarkan lahan yang akan disewakan sekaligus menjelaskan sifat tanah di lokasi lahan. Orang yang menyewakan memberikan penjelasan kepada pihak penyewa tentang luas lahan yang akan disewakan, dan lokasi lahan tersebut. Penawaran akad sewa-

¹⁰Hasnah (40 Tahun), Penyewa Lahan, *Wawancara*, di Kelurahan Tettikenrarae Kecamatan Marioriwawo Kab. Soppeng, 12 Juli 2023.

menyewa lahan biasa berasal dari pihak penyewa yakni pihak penyewa menawarkan kepada pemilik lahan untuk menyewa lahannya selama beberapa musim.

c) Tahap Tranksaksi

Tahap tranksaksi dilakukan setelah tahap penawaran dan peninjauan. Tahap tranksaksi diawali dengan penetapan harga, kemudian dilakukan ijab Kabul setelah adanya kesepakatan antara pihak pemilik lahan dan penyewa. Dalam tahap ini juga disepakati hal-hal yang menjadi hak dan kewajiban setelah proses akad hingga sewa-menyewa berakhir. Sewa-menyewa di Kelurahan Tettikenrarae, setelah kedua belah pihak mengadakan penawaran dan peninjauan, maka tahap selanjutnya adalah tahap tranksaksi. Tahapan ini meliputi hal-hal sebagai berikut :

1) Penetapan Harga

Proses tawar-menawar antara kedua belah pihak dilakukan terlebih dahulu, setelah itu barulah terjadi penetapan harga. Dalam prakteknya. Akad sewa-menyewa didasarkan pada hasil peninjauan dan disampaikan dengan akad musim sebelumnya.

2) Ijab dan Kabul Sewa-menyewa

Cara pelaksanaan sewa-menyewa lahan tidak jauh berbeda dengan pelaksanaan sewa-menyewa pada umumnya. Ijab dan Kabul dinyatakan secara lisan dengan menggunakan kata-kata yang terang, jelas dan dapat dimengerti oleh kedua belah pihak. Setelah terjadi kesepakatan harga antara kedua belah pihak maka ijab dan kabul ini diadakan.

3) Hak dan Kewajiban Sewa-Menyewa Adapun hak dan kewajiban sewa-menyewa pertanian ini antara lain :

- a. Orang menyewakan berhak menerima imbalan atau harga sewa atas apa yang disewakan pada saat terjadinya akad.
- b. Perawatan objek sewa dibebankan kepada pemilik lahan (orang yang menyewakan).
- c. Orang yang menyewa berhak atas manfaat objek sewa, yaitu berhak memetik buah di lahan yang dihasilkan oleh pohon porang yang disewa.
- d. Setelah terjadi kesepakatan, maka orang yang menyewakan tidak berhak menarik kembali lahan yang disewakan. Demikian juga pihak penyewa tidak berhak menarik kembali uang sewa.
- e. Bila terjadi bencana atau kerugian maka hal itu akan menjadi tanggung jawab penyewa.

Menurut kebiasaan di Kelurahan Tettikenrarae Kecamatan Marioriwawo Kab. Soppeng, hak dan kewajiban ini hanya dinyatakan secara lisan saja dan tidak ada kesepakatan secara tertulis. Para pelaku sewa-menyewa mendasarkan kesepakatannya pada rasa saling percaya antara satu sama lain. Dalam rangka menghindari perselisihan antara kedua belah pihak maka pada tahap ini juga disepakati jangka waktu sewa yang akan dilakukan.

2. Berakhirnya Akad Sewa-Menyewa Lahan Pertanian

Akad sewa-menyewa menjadi batal atau berakhir disebabkan berakhirnya masa sewa-menyewa yang telah disepakati kedua belah pihak. Apabila terjadi hal-hal yang tidak diinginkan, seperti terjadi bencana yang menyebabkan kerusakan tanaman pohon porang seperti buah porang yang rusak maka hal ini tidak dapat menyebabkan batalnya akad sewa-menyewa sesuai dengan kesepakatan kedua belah pihak.

Apabila pihak penyewa memperoleh keuntungan besar yang disebabkan banyaknya buah maupun kenaikan harga, maka pihak yang menyewakan tidak

berhak meminta tambahan uang sewa ataupun pembagian keuntungan. Meski demikian bila ada ganti rugi maupun pembagian keuntungan, hal ini merupakan kemurahan hati dari pihak berdasarkan inisiatif dan kerelaan dari masing-masing pihak. Sama halnya dengan yang menyewakan lahan yang memiliki resiko, penyewa juga rentan mengalami kerugian. Kerugian yang terjadi menjadi tanggung jawab penyewa tanaman tanpa berhak meminta ganti rugi kepada orang yang menyewakan lahan.

C. Ketentuan Hukum Islam mengenai Sewa-Menyewa Lahan Pertanian di Kelurahan Tettikenrarae

Dalam bermuamalah, kebaikan-kebaikan manusia merupakan sesuatu hal yang sangat mendasar dan harus diperhatikan, hal ini sesuai dengan syariat dan hukum Islam. Ini demi kemaslahatan umat manusia, memberi manfaat dan terhindar dari kemudharatan yang merugikan salah satu pihak. Oleh karena itu islam memberikan batasan-batasan bagi manusia dalam melakukan tindakan khususnya dalam praktik muamalah. Dengan demikian manusia diharapkan bertindak sesuai dengan norma-norma yang telah ditetapkan dalam islam agar tidak menimbulkan kecurangan dan kebatilan.

Sebagaiman firman Allah SWT. dalam Q.S an-Nisa ayat/4: 29

يَا أَيُّهَا الَّذِينَ آمَنُوا لَا تَأْكُلُوا أَمْوَالَكُمْ بَيْنَكُمْ بِالْبَاطِلِ إِلَّا أَنْ تَكُونَ تِجَارَةً عَنْ تَرَاضٍ مِّنْكُمْ ۖ وَلَا تَقْتُلُوا أَنْفُسَكُمْ ۚ إِنَّ اللَّهَ كَانَ بِكُمْ رَحِيمًا

Terjemahnya:

“Wahai orang-orang yang beriman! Janganlah kamu saling memakan harta sesamamu dengan jalan yang batil (tidak benar), kecuali dalam perdagangan yang berlaku atas dasar suka sama suka di antara kamu. Dan janganlah kamu membunuh dirimu. Sungguh, Allah Maha Penyayang kepadamu”.¹¹

¹¹Kementrian Agama, *Alquran dan Terjemahnya*, h..338

Dalam hukum Islam praktik sewa menyewa tidak dilarang bahkan dianjurkan agar terjadi hubungan saling menguntungkan antara kedua belah pihak. Yang pada gilirannya berakibat kepada hubungan persaudaraan. Ketentuan hukum Islam sangatlah fleksibel dan luas, sehingga memungkinkan untuk selalu mengikuti perkembangan zaman. Hal ini menunjukkan bahwa sesuatu yang sifatnya baru, namun ketentuan hukumnya tidak dijumpai dalam al-Qur'an dan hadis boleh saja dilakukan. Kewajiban pihak yang menyewakan yaitu mempersiapkan barang yang akan disewakan untuk dapat digunakan secara maksimal oleh penyewa, bila pihak yang menyewakan tidak dapat mempersiapkan barang yang akan disewa maka pihak penyewa mempunyai pilihan untuk melanjutkan akad atau membatalkan akad. Sedangkan kewajiban pihak penyewa yaitu wajib merawat barang yang disewakan menurut syarat-syarat akad yang telah ditetapkan.

Dalam prespektif hukum Islam, maka praktek sewa menyewa lahan untuk tanaman porang di Kelurahan Tettikenrarae Kecamatan Marioriwawo Kab. Soppeng tidak bertentangan dengan hukum islam karena memenuhi salah satu rukun sewa menyewa, yaitu dalam hal manfaat. Dimana manfaat yang diperoleh dari sewa menyewa lahan tersebut berupa materi (lahan) karena akad ijarah merupakan sebuah akad yang mentransaksi harta benda untuk dimanfaatkan sesuai fungsinya, tidak untuk mengambil materi yang dihasilkannya. Selain itu juga mengandung kejelasan dalam hal untung atau rugi sebelum proses akada dalam sewa menyewa lahan tersebut.

Dilihat dari definisi sewa-menyewa dalam Islam Ijarah adalah pemindahan hak guna atas barang atau jasa dalam batasan waktu tertentu melalui pembayaran upah sewa, tanpa diikuti dengan pemindahan hak kepemilikan atas barang. Dalam praktik perjanjian sewa-menyewa lahan pertanian ini telah di lakukan sesuai dengan hukum Islam karena praktik sewa-menyewa lahan pertanian.

Berdasarkan luas lahan ini hanya sebatas pengembalian manfaat dari lahan pertanian yang disewakan sesuai dengan kesepakatan jumhur ulama'fiqh yang hanya memperbolehkan menjual manfaat bukan bendanya. Sewa-menyewa merupakan suatu perjanjian yang mempunyai kekuatan hukum yaitu ketika sewa-menyewa berlangsung maka pihak yang menyewakan berkewajiban untuk menyerahkan barang kepada pihak penyewa dan dengan diserahkannya manfaat barang/benda maka pihak penyewa berkewajiban pula untuk menyerahkan imbalan/uang sewanya.

Sistem sewa lahan untuk tanaman porang ditinjau dari rukun sewa-menyewa yaitu ada empat dan telah terpenuhi keempat rukunnya dalam perjanjian sewa lahan pertanian karena telah adanya mu'jir (orang yang menyewakan lahan pertanian) dan mus'tajira (orang yang menyewa lahan pertanian) adanya shigat (ijab dan qabul) antara kedua belah pihak yang dilakukan dirumah pemilik lahan dan imbalan atau upah sewa yang diterima oleh pemilik lahan. Adapun syarat-syarat yang harus dipenuhi adalah sebagai berikut:

1. Orang yang berakad yaitu Mu'jir dan mus'tajir adalah balig, mukallaf, berakal, sehat dan cakap dalam melakukan tindakan tasharruf (mengendalikan harta) dan saling ridho satu sama lain. Sewa lahan pertanian yang berdasarkan usai plastik sudah memenuhi syarat karena didalam praktek yang mereka lakukan antara kedua belah pihak telah merelakan untuk melakukan akad tanpa adanya unsur paksaan dan tekanan dari orang lain.
2. Shighat akad, merupakan ucapan atau pernyataan yang dilakukan saat akad, yang terdiri dari ijab dan qabul anatar mu'jir dan musta'jir. Dalam perjajian sewa lahan pertanian ini ijab yang dilakukan adalah permulaan penjelasan yang keluar dari petani (penyewa) yang mendatangi rumah pemilik lahan sebagai gambaran untuk mengadakan suatu perjanjian sewa lahan pertanian.

Sedangkan qabul adalah perkataan yang keluar dari pihak yang berakad pula yang diucapkan setelah adanya ijab, jadi qabul ini jawaban dari ijab yang dilakukan oleh pemilik lahan pertanian sebagai pihak yang menyewakan atas ketersediaannya untuk menyewakan lahannya pertaniannya. Sehingga akad yang dilakukan dalam perjanjian sewa lahan pertanian telah memenuhi syarat dalam Islam.¹²

3. Upah/sewa dalam akad ijarah harus jelas, tertentu dan bernilai harta. Yang memiliki nilai ekonomi.
4. Ma`qud alaih (barang/manfaat) yang disewakan dalam sewamenyewa, disyaratkan pada barang yang disewakan.

Oleh karena itu Islam menganjurkan pula agar hubungan kehidupan dalam satu individu dengan individu yang lain dapat ditegakkan atas dasar nilai-nilai keadilan, supaya dapat terhindar dari tindakan pemerasan yang tidak terpuji. Salah satu hal yang mencerminkan demikian itu adalah tidak ada proses pembohongan diantara pemilik lahan pertanian dan penyewa, meskipun pemilik lahan pertanian punya hak untuk pengambil lahannya kembali ketika perjanjian telah selesai dan boleh menentukan harga namun atas kesepakatan bersama lebih dipentingkan dalam Islam.

Dalam hukum Islam telah ditentukan bahwasannya manusia yang mengadakan transaksi atau perjanjian yang disebut dengan aqad (dalam hal ini dikhususkan mengenai – ijarah – sewa menyewa lahan pertanian) dengan sesama manusia harus mematuhi dan memenuhi ketentuan-ketentuan serta segala aturan tanggung jawab yang telah ia ciptakan. Hal ini sesuai dengan firman Allah SWT Q.S Al-Maidah/5:1, yang berbunyi:

¹²Muhammad Rawwas Qal'ahji, *Ensiklopedia Fiqih Umar Bin Khattab Ra*, (Jakarta : PT. Raja Grafindo Perdsada, Cet I, 1999), h.177.

يَا أَيُّهَا الَّذِينَ آمَنُوا أَوْفُوا بِالْعُقُودِ أَحَلَّتْ لَكُمْ بِهَيْمَةِ الْأَنْعَامِ إِلَّا مَا يُتْلَى عَلَيْكُمْ غَيْرَ مُحِلِّي الصَّيْدِ
وَأَنْتُمْ حُرْمٌ إِنَّ اللَّهَ يَحْكُمُ مَا يُرِيدُ

Terjemahnya:

“Wahai orang-orang yang beriman! Penuhilah janji-janji. Hewan ternak dihalalkan bagimu, kecuali yang akan disebutkan kepadamu, dengan tidak menghalalkan berburu ketika kamu sedang berihram (haji atau umrah). Sesungguhnya Allah menetapkan hukum sesuai dengan yang Dia kehendaki”.¹³

Berkaitan dengan praktik sewa menyewa lahan di Kelurahan Tettikenrarae Kecamatan Marioriwawo Kab. Soppeng pada akhir akad ditentukan dengan harga sewa lahan yang menjadi permasalahan yang terjadi antara pemilik lahan dan penyewa lahan. Mereka sama-sama tidak mengetahui dengan pasti keuntungan dan kerugian. Sehingga pada permasalahan hasil lahan menjadi ketidakjelasan yang mengakibatkan salah satu atau kedua belah pihak dirugikan. Bila dikaitkan dengan hukum Islam terhadap tidak bolehnya gharar pada akad sewa menyewa maka akad praktik sewa menyewa lahan di Kelurahan Tettikenrarae Kecamatan Marioriwawo Kab. Soppeng penyewaan lahan untuk tanaman pohon porang telah melanggar hukum Islam. hal tersebut terjadi karena setiap bentuk ketidakjelasan yang mengakibatkan salah satu pihak atau kedua belah pihak itu dirugikan, maka tidak diperbolehkan dalam islam.

Menurut Imam Nawawi bahwa hadits diatas menunjukkan prinsip yang terpenting dalam muamalah (bisnis), dalam fiqh muamalah gharar adalah praktik bisnis yang ruang lingkupnya cukup luas, termasuk di dalamnya sewa menyewa. Dasar hukum Islam telah menentukan bahwasannya pengadaan transaksi atau perjanjian (aqad) dalam dunia bisnis, khususnya pada bidang ijarah (sewa – menyewa) di haruskan mematuhi dan menjalankan ketentuan-ketentuan serta

¹³Kementrian Agama, *Alquran dan Terjemahnya*, h..487.

segala aturanaturan dan tanggung jawab yang ia ciptakan antara manusia satu dengan manusia yang bersangkutan.

Dalam hal ini tanaman Porang bisa saja mengalami kerusakan pada buah yang di sebabkan oleh kondisi cuaca dan hama tanaman, sehingga dalam proses penentuan harga sewa lahannya menjadi bimbang, hal ini tentu membuat untung pemilik dan disisi lain pihak penyewa lahan merasa dirugikan. Sebaliknya ketika tanaman porang naik harga atau mendapatka kenaikan timbangan saat menggarap, tentu ini membuat untung pihak penyewa karena pendapatan dengan jumlah sewa 2x lipat lebih untun dan disisi sebaliknya pemilik lahan tidak di rugikan juga, namun tidak boleh meminta uang sewa lebih daripada hasil kesepakatan. Maka dari itu patokan sewa lahan untuk tanaman porang dapat dijadikan pijakan untuk akad kontrak sewa yang adil.

BAB V

PENUTUP

A. Kesimpulan

Berdasarkan Hasil Penelitian dan Pembahasan Tentang Praktik Sewa-Menyewa Lahan Untuk Tanaman Porang di Kelurahan Tettikenrarae Kecamatan Marioriwawo Kab. Soppeng, maka penulis dapat menarik kesimpulan bahwa, Sewa-menyewa lahan pertanian di Kelurahan Tettikenrarae tidak Bertentangan dengan ketentuan Hukum Islam karena telah memenuhi beberapa rukun dalam akad sewa-menyewa. Di mana manfaat yang diperoleh dari sewa menyewa lahan tersebut berupa materi(lahan pertanian) karena, akad ijarah merupakan sebuah akad yang mentransaksi harta benda untuk dimanfaatkan sesuai fungsinya, tidak untuk mengambil materi yang dihasilkannya diawali dengan kesepakatan antara pemilik lahan dan orang yang menyewa dalam jangka waktu yang telah di sepakati. Sebelum menyewa lahan ditinjau terlebih dahulu oleh pihak penyewa dengan maksud untuk memperkirakan berapa harga sewa yang akan diberikan kepada pihak yang menyewakan. Setelah itu, maka diadakan akad transaksi antara keduanya. Dalam hal ini pihak penyewa menyerahkan uang sewa sesuai dengan kesepakatan antara keduanya. Jika terjadi kerugian setelah transaksi pihak penyewa tidak berhak meminta ganti rugi atau membatalkan akad sewa begitupun sebaliknya.

B. Implikasi Penelitian

Dengan adanya uraian-uraian diatas maka dapat penulis memberikan masukan atau saran untuk menjadi bahan pertimbangan.

1. Praktik sewa-menyewa lahan tidak sesuai dengan ketentuan syara' karena rentan menimbulkan kerugian antara salah satu pihak atau bahkan keduanya. Maka hendaknya para pelaku praktik ini meninggalkan hal yang demikian dan beralih ke bentuk muamalah yang tidak merugikan diri sendiri ataupun orang lain.
2. Pelaksanaan sewa menyewa lahan yang dilakukan oleh masyarakat di Kelurahan Tettikenrarae Kecamatan Marioriwawo Kab. Soppeng seharusnya

melibatkan kepala desa dalam perjanjiannya sehingga lebih memperkuat mengenai pembuktian apabila ada salah satu pihak yang melakukan kesalahan diluar dari apa yang telah disepakati.

DAFTAR PUSTAKA

- Alquran dan Terjemahnya*, Kementrian Agama Republik Indonesia.
- Abdullah, Abdul Ghani. *Pengantar Komopilasi Hukum Islam dalam Tata Hukum Indonesia*, Jakarta: Gema Insani Press, 2011.
- Abu Azam, Al Hadi. *Fiqh Muamalah Kontemporer*, Depok: PT. Rajagrafindo , 2017.
- Ahmad Azhari Basyir, *Azaz-Azaz Hukum Muamalah (Hukum Perdata Islam)* Yogyakarta :UUI, 2004.
- Ali, Athif Abu Zaid Sulaiman, *Ihya` Al-Aradhi Al-Mawat fi Al-Islam*, Makkah : Rabithah Alam Islami, 2009.
- Anshori Abdul Ghufon, *Pokok-Pokok Hukum Perjanjian Islam Di Indonesia* Yogyakarta : Citra Media, 2006.
- Anwar, Syamsul. *Hukum Perjanjian Syariah*, Jakarta: Rajawali Pers, 2010.
- Aprilya Erly Noviantoro, “Tinjauan Hukum Islam Terhadap Praktik Sewa Penggarapan Lahan Pertanian”(desa campurejo kabupaten Kendal) *Skripsi*, kendal, 2019.
- Barzah Latupono, *Hukum Islam*, Jakarta: Pramedia Group, 2017.
- Basiq Djaliil, *Ilmu Ushul Fiqih*, Jakarta: Kencana Panamedia Group, 2010.
- Dewi Anggadini & Adeh Ratna Komala, Sri. *Akuntansi Syariah*, Bandung: Rekayasa Sains, 2017.
- Fahril Khalimi Adna “Tinjauan Hukum Islam Terhadap Penyewaan Lahan Pemerintah Yang Bukan Haknya”(bantaran sungai babon kelurahan panggaronkidul kota semarang) *Jurnal Hukum Ekonmi Syariah*, 2017.
- Faturrahman Djamil , *Penerapan Hukum Perjanjian*, Jakarta: Sinar Grafika Offset 2012.
- Ghofur Anshori, Abdul. *Hukum Perjanjian Islam Di Indonesia (Konsep, Regulasi, Dan Implementasi)*, Yogyakarta: Gajah Mada University Press, 2018.
- Hamzah Ya“ kub, *Kode Etika Dagang Menurut Islam*, Cet.II, Bandung: CV Diponegoro, 1984.
- Harun, *FiqhMuamalah*, Surakarta: Muhammadiyah University Press, 2017.
- Hasan (50 Tahun), Pemilik Lahan, *Wawancara* di Kelurahan Tettikenrarae Kecamatan Marioriwawo Kab. Soppeng, 10 Juli 2023.
- Hasnah (40 Tahun), Penyewa Lahan, *Wawancara*, di Kelurahan Tettikenrarae Kecamatan Marioriwawo Kab. Soppeng, 12 Juli 2023.
- Hendi Suhendi, *Fiqh Muamalah*, Jakarta: PT RajaGrafindo Persada, 2017.
- Hu znul zamzani “ Tinjauan Hukum Islam Terhadap Praktik Sewa Lahan Pertanian Berdasarkan Usia Plastik” *Skripsi*, Desa Duku Benda Kabupanten Tegal 2018.
- Imam Mustofa, *Fiqh Muamalah Kontemporer*, Jakarta: PT RajaGrafindo Persada, 2016.

- Karim, Helmi. *Fiqih Muamalah*, Jakarta: Raja Grafindo Persada, 1997.
- Khumaidi Ja'far, *Hukum Perdata Islam Di Indonesia*, Bandar Lampung: Pusat Penelitian Dan Penerbitan IAIN Raden Intan, 2005.
- Kutbuddin Aibak, "Otoritas dalam Hukum Islam (Telaah Pemikiran Khaled M. Abou El Fadl)". *Disertasi*. Yogyakarta: UIN Sunan Kalijaga, 2014.
- Mansyhuri, M. Zainiuddini, *Metodologi Penelitian Pendekatan Praktis Dan Aplikatif*, Bandung, Refika Aditama, 2009.
- Mardani, *Hukum Sistem Ekonomi*, Jakarta : PT. Rajagrafindo, 2015.
- Milda Hidayati Kurnia "Tinjauan Hukum Islam Terhadap Pembayaran Pada Sewa Menyewa Tanah Pertanian" (desa morokay kabupaten Maluku tengah) *Skripsi*, Malauku, 2012.
- Muhammad Rawwas Qal'ahji, *Ensiklopedia Fiqih Umar Bin Khattab Ra*, Jakarta : PT. Raja Grafindo Perdsada, Cet I, 1999.
- Muso (42 Tahun), Penyewa Lahan, *Wawancara*, di Kelurahan Tettikenrarae Kecamatan Marioriwawo Kab. Soppeng, 11 Juli 2023.
- Oktaviansyah Okky Saputra, "Tinjauan Hukum Islam Tentang Sewa Menyewa Tanah Untuk Produksi Batu Bata", (kabupaten muaro jambi) *Skripsi* Hukum Ekonomi Syariah Uin Sts Jambi 2020.
- Palmawati Tahir dan Dini Handayani, *Hukum Islam*, Jakarta:Sinar Grafika, 2018.
- R. Soeroso, *Perjanjian Dibawah Tangan*, Jakarta: Sinar Grafika Offset 2010.
- Rachmad Syafe'i, *Fiqih Muamalah Log*, Jakarta: Kencana Prenada media group, 2008.
- Rachmat Syafe'I, *Fiqih Muamalah*, Bandung : Pustaka Setia 2001.
- Rahman Ghazali, Abdul dkk., *Fiqih Muamalat edisi 1*. Jakarta: Kencana Prenada Media Group, 2016.
- Sa'diyah, Mahmudatus. *Fiqih Muamalah II*, Teori Dan Praktik Jepara: Unisnu Press, 2019.
- Sayyid Ahmad Al-Hasyimi, *Syarah Mukhtaarul Ahaadiist*, Bandung: Sinar Baru, 1993.
- Sayyid Sabiq, *Fiqh Sunnah* , ter.Nor Hasan, Jil.iv Jakarta :Pena pundi Aksara, 2006.
- Slamet Wiyono, *Cara Mudah Memahami Akuntansi Perbankan Syariah Berdasarkan PSAK dan PAPS* (Jakarta: Grasindo, 2005.
- Sohari Sahari, *Fiqih Muamalah*, Bogor: Ghalia Indonesia, 2011.
- Sri Nurhayati & Wasilah, *Akuntansi Syariah di Indonesia*, Jakarta: Salemba Empat, 2015.
- Supardin, *Materi Hukum Islam*, Makassar: Alauddin University Press, 2011.
- Susiadi, *Metodologi Penelitian*, Bandar Lampung: Pusat Penelitian Dan Penerbitan Lp2m Inistitut Agama Islam Negeri Raden Initan Lampung, 2015.

LAMPIRAN- LAMPIRAN



KEMENTERIAN AGAMA REPUBLIK INDONESIA
UNIVERSITAS ISLAM NEGERI ALAUDDIN MAKASSAR
LEMBAGA PENELITIAN DAN PENGABDIAN KEPADA MASYARAKAT
Jl. H.M. Yasin Limpo No. 36, Romang Polong-Gowa (0411) 841879
email : lp2m@uin-alauddin.ac.id website lp2m.uin-alauddin.ac.id

Nomor : B- 4233/Un.06/LP2M/PP.00.9/7/2023
Sifat : Biasa
Lamp. : 1 (satu) Rangkap Proposal
Hal : Rekomendasi Izin Penelitian

Kepada Yth.
Gubernur Provinsi Sulawesi Selatan
C.q. Kepala UPT P2T BKPM Provinsi Sulawesi Selatan

di
Tempat

Assalamu Alaikum Wr. Wb.

Dengan hormat disampaikan bahwa mahasiswa(i) Universitas Islam Negeri Alauddin Makassar dengan identitas di bawah ini:

Nama : LISTIYANI
NIM : 11000119103
Semester/T.A. : VIII (Delapan)/T.A. 2022-2023
Fakultas : Fakultas Syariah dan Hukum
Jurusan/Prodi : Hukum Ekonomi Syariah (Muamalah)
Alamat : SOPPENG
No. HP. : 085256190692

bermaksud melakukan penelitian dalam rangka penyusunan skripsi sebagai salah satu syarat untuk memperoleh gelar Sarjana. Dengan judul skripsi: **TINJAUAN HUKUM ISLAM TERHADAP PRAKTIK SEWA MENYEWAWA LAHAN PERTANIAN DI KELURAHAN TETTIKENRARAE, KECAMATAN MARIORIWAWO, KABUPATEN SOPPENG.**

Untuk maksud tersebut, kami mengharapkan kiranya kepada mahasiswa(i) tersebut dapat diberi izin untuk melakukan penelitian di **SOPPENG** dari tanggal **12 JULI-29 JULI**.

Demikian rekomendasi ini dibuat, atas perhatian dan kerjasamanya diucapkan terima kasih

Sahabat, 12 Juli 2023
Ketua

Prof. Dr. H. Muhammad Ramli, M.Si.
NIP. 196005051987031004

arsip - mahasiswa yang bersangkutan
- pertinggal



**PEMERINTAH PROVINSI SULAWESI SELATAN
DINAS PENANAMAN MODAL DAN PELAYANAN TERPADU SATU PINTU**

Jl. Bougenville No.5 Telp. (0411) 441077 Fax. (0411) 448936
Website : <http://simap-new.sulselprov.go.id> Email : ptsp@sulselprov.go.id
Makassar 90231

Nomor : **21486/S.01/PTSP/2023** Kepada Yth.
Lampiran : - Bupati Soppeng
Perihal : **Izin penelitian**

di-
Tempat

Berdasarkan surat Ketua LPPM UIN Alauddin Makassar Nomor : B-4233/Un.06/LP2M/PP.00.9/7/2023 tanggal 12 Juli 2023 perihal tersebut diatas, mahasiswa/peneliti dibawah ini:

N a m a : **LISTIYANI**
Nomor Pokok : **11000119103**
Program Studi : **Hukum Ekonomi Syariah**
Pekerjaan/Lembaga : **Mahasiswa (S1)**
Alamat : **Jl. H.M. Yasin Limpo No.36 Romang Polong-Gowa**

PROVINSI SULAWESI SELATAN

Bermaksud untuk melakukan penelitian di daerah/kantor saudara dalam rangka menyusun SKRIPSI, dengan judul :

**" TINJAUAN HUKUM ISLAM TERHADAP PRAKTIK SEWA MENYEWAKAN LAHAN PERTANIAN DI
KELURAHAN TETTIKENRARAE, KECAMATAN MARIORIWAWO, KABUPATEN SOPPENG "**

Yang akan dilaksanakan dari : Tgl. **18 Juli s/d 18 Agustus 2023**

Sehubungan dengan hal tersebut diatas, pada prinsipnya kami **menyetujui** kegiatan dimaksud dengan ketentuan yang tertera di belakang surat izin penelitian.

Demikian Surat Keterangan ini diberikan agar dipergunakan sebagaimana mestinya.

Diterbitkan di Makassar
Pada Tanggal 18 Juli 2023

**A.n. GUBERNUR SULAWESI SELATAN
KEPALA DINAS PENANAMAN MODAL DAN PELAYANAN TERPADU
SATU PINTU PROVINSI SULAWESI SELATAN**



ASRUL SANI, S.H., M.Si.
Pangkat : **PEMBINA TINGKAT I**
Nip : **19750321 200312 1 008**

Tembusan Yth
1. Ketua LPPM UIN Alauddin Makassar di Makassar;
2. *Pertinggal.*

Nomor: 21486/S.01/PTSP/2023

KETENTUAN PEMEGANG IZIN PENELITIAN :

1. Sebelum dan sesudah melaksanakan kegiatan, kepada yang bersangkutan melapor kepada Bupati/Walikota C q. Kepala Bappelitbangda Prov. Sulsel, apabila kegiatan dilaksanakan di Kab/Kota
2. Penelitian tidak menyimpang dari izin yang diberikan
3. Mentaati semua peraturan perundang-undangan yang berlaku dan mengindahkan adat istiadat setempat
4. Menyerahkan 1 (satu) eksamplar hardcopy dan softcopy kepada Gubernur Sulsel. Cq. Kepala Badan Perencanaan Pembangunan Penelitian dan Pengembangan Daerah Prov. Sulsel
5. Surat izin akan dicabut kembali dan dinyatakan tidak berlaku apabila ternyata pemegang surat izin ini tidak mentaati ketentuan tersebut diatas.

REGISTRASI ONLINE IZIN PENELITIAN DI WEBSITE :
<https://izin-penelitian.sulselprov.go.id>

NOMOR REGISTRASI 20230718673106



Catatan :

- UU ITE No. 11 Tahun 2008 Pasal 5 ayat 1 '*Informasi Elektronik dan/atau hasil cetaknya merupakan alat bukti yang sah.*'
- Dokumen ini telah ditandatangani secara elektronik menggunakan **sertifikat elektronik** yang diterbitkan **BSrE**
- Surat ini dapat dibuktikan keasliannya dengan melakukan *scan* pada *QR Code*







DAFTAR RIWAYAT HIDUP

Penulis skripsi yang berjudul "Tinjauan Hukum Islam Terhadap Praktik Sewa Menyewa Lahan Pertanian Di Kelurahan Tettikenrarae Kecamatan Marioriwawo Kabupaten Soppeng (Studi Di Kelurahan Tettikenrarae Kecamatan Marioriwawo Kabupaten Soppeng)" Bernama Lengkap Listiyani Lahir Pada Tanggal 12 Januari 2001 Di Banyuwangi , Anak Pertama dari empat bersaudara, Dari pasangan Agus Muksin dan Nuraini. Saya memulai Pendidikan Dasar di SDN 264 MATAJANG (2007-2012), setelah lulus saya melanjutkan pada pendidikan pertama di SMP Negeri 1 Marioriwawo (2013-2016), dan melanjutkan pendidikan Menengah Atas di SMA Negeri 5 SOPPENG(2017-1019), setelah saya lulus dari SMA, saya melanjutkan Pendidikan Strata I di Universitas Islam Negeri Alauddin Makassar di Tahun 2019, tepatnya Jurusan Hukum Ekonomi Syariah(Muamalah).