

**ANALISIS 'URF TERHADAP ADAT MALLIBU KAMPONG DALAM  
TRADISI MASYARAKAT TAMPANING KABUPATEN SOPPENG  
(Formulasi Dialektis Hukum Islam dan Hukum Adat Terhadap Kondisi Sosial  
Masyarakat)**



**Tesis**

Diajukan untuk Memenuhi Salah Satu Syarat Memperoleh Gelar Magister  
dalam Bidang Syariah Hukum Islam pada Prodi Dirasah Islamiyah  
Pascasarjana UIN Alauddin Makassar

UNIVERSITAS ISLAM NEGERI  
**ALAUDDIN**  
M A K A S S A R

Oleh:  
**NUR KHAERA**  
**NIM: 80100220035**

**PASCA SARJANA  
UIN ALAUDDIN MAKASSAR  
2022**

## PERNYATAAN KEASLIAN SKRIPSI

Mahasiswi yang bertanda tangan di bawah ini:

Nama : Nur khaera  
NIM : 80100220035  
Tempat/Tgl.Lahir : Soppeng, 10 April 1997  
Jurusan : Syariah Hukum Islam  
Fakultas : Pascasarjana UIN Alauddin Makassar  
Alamat : BTN. A. Tonro Permai Gowa  
Judul : Analisis *'Urf* Terhadap Adat *Mallibu Kampong* dalam Tradisi Masyarakat Tampaning Kabupaten Soppeng: Formulasi Dialektis Hukum Islam dan Hukum Adat terhadap Kondisi Sosial Masyarakat

Menyatakan dengan sesungguhnya dan penuh kesadaran bahwa tesis ini benar adalah hasil karya saya sendiri. Apabila di kemudian hari terbukti bahwa ia merupakan duplikat, tiruan, plagiat atau dibuat oleh orang lain, sebagian atau seluruhnya, maka skripsi dan gelar yang diperoleh karenanya batal demi hukum.

Makassar, 14 Agustus 2022

Penyusun,



NUR KHAERA  
NIM.80100220035

## PENGESAHAN TESIS

Tesis dengan judul "ANALISIS 'URF TERHADAP ADAT MALLIBU KAMPONG DALAM TRADISI MASYARAKAT TAMPANING KABUPATEN SOPPENG (Formulasi Dialektis Hukum Islam dan Hukum Adat Terhadap Kondisi Sosial Masyarakat)", yang disusun oleh Saudari Nur khaera, NIM: 80100220035, telah diujikan dan dipertahankan dalam Sidang Ujian Munaqasyah yang diselenggarakan pada hari Kamis, 18 Agustus 2022 Masehi, bertepatan dengan tanggal 20 Muharram 1444 Hijriah, dinyatakan telah dapat diterima sebagai salah satu syarat untuk memperoleh gelar Magister dalam bidang Syariah Hukum Islam pada Pascasarjana UIN Alauddin Makassar.

### PROMOTOR:

1. { Dr. H. Abdul Wahid Haddade, Lc., M.H.I. }

(.....)

### KOPROMOTOR:

1. { Dr. Hj. Fatimah, M.Ag }

(.....)

### PENGUJI:

1. { Dr. H. Andi Muhammad Akmal, S.Ag., M.H.I. }

(.....)

2. { Dr. Indo Santalia, M. Ag. }

(.....)

3. { Dr. H. Abdul Wahid Haddade, Lc., M.H.I. }

(.....)

4. { Dr. Hj. Fatimah, M.Ag }

(.....)

Makassar, ..... 2022



Prof. Dr. H. M. Galib M, M. A  
NIP. 19591001 198703 1 004

## KATA PENGANTAR

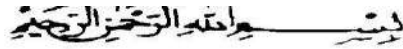

*Assalamu'alaikum Warahmatullahi Wabarakatuh.*

Puji syukur kehadiran Allah swt karna berkat dan rahmat\_Nya lah kita masih bisa menghirup udara di atas pijakan bumi dan di bawah kolom langit yang terhampar luas ini, sungguh mulia Allah swt, menciptakan alam dan segala isinya dengan bentuk yang sebaik-baiknya. Semoga kita selalu menjadi hamba-hamba yang patut kepada-Nya dan senantiasa mensyukuri nikmat yang telah diberikan, sehingga tergolong hamba-hamba yang bersyukur dan termasuk hamba yang selamat di dunia dan di akhirat kelak. Salam dan taslim kepada Rasulullah saw yang telah membawa kita dari alam kegelapan ke alam yang terang benderang seperti saat ini.

Alhamdulillah, karena atas segala rahmat dan hidayah-Nya yang telah memberi petunjuk serta kekuatan kepada penulis sehingga tesis yang berjudul “Analisis ‘Urf Terhadap Adat *Mallibu Kampong* dalam Tradisi Masyarakat Tampaning Kabupaten Soppeng: Formulasi Dialektis Hukum Islam dan Hukum Adat terhadap Kondisi Sosial Masyarakat” ini dapat disusun dan diselesaikan sesuai waktu yang direncanakan.

Melalui kesempatan ini, dengan segala cinta dan kasih, karya ini kupersembahkan kepada kedua orang tua tercinta, ayahanda Drs. H. Abd. Muis dan ibunda Hj. Hasnah S.Sos yang penuh kesabaran dan kebesaran hati atas segala yang telah dilakukan demi penulis, yang telah mencurahkan cinta, kasih sayang, perhatian, pengorbanan serta doa dan restu yang selalu mengiringi tiap langkah agar penulis dapat menyelesaikan pendidikan ini. Semoga Allah swt senantiasa melimpahkan rahmat dan ridho-Nya kepada keduanya. Terimah kasih pula kepada saudara-saudaraku Rizkiyani

S.Pd dan Hikmayani S.Pd, M.Pd yang selalu memberikan dukungan dan penyemangat bagi penulis, semoga Allah swt selalu merahmati.

Tesis ini disusun sebagai salah satu syarat untuk menyelesaikan studi (S2) dengan gelar Magister Hukum (M.H) dalam bidang Syariah Hukum Islam, pada Prodi Dirasah Islamiyah. Dalam menyusun tesis ini tidak sedikit kekurangan dan kesulitan yang dialami oleh penulis, baik dalam kepustakaan, penelitian lapangan, maupun hal-hal lainnya. Tetapi kerja keras serta doa, usaha, semangat dari keluarga dan sahabat/teman-teman, sehingga penulis mampu menyelesaikannya. Ucapan terima kasih dan penghargaan sebesar-besarnya kepada:

1. Prof. H. Hamdan Juhannis, P.Hd. selaku Rektor UIN Alauddin Makassar, beserta jajarannya.
2. Prof. Dr. H. M. Galib M, M. A. selaku Direktur Pascasarjana UIN Alauddin Makassar beserta wakil direktur Dr. H. Andi Aderus, Lc., MA beserta jajarannya.
3. Ketua Program Studi Magister Syariah Hukum Islam Dr. Indo Santalia, M. Ag. Dan Sekretaris Program Studi Dr. La Ode Ismail M. Th.I yang selalu memberikan motivasi dan pengajaran akan wawasan keilmuan yang luas kepada kami selaku anak didiknya, serta staf prodi yang telah banyak membantu dalam proses pengurusan berkas akademik.
4. Dr. H. Abdul Wahid Haddade, Lc., M. H.I. selaku promotor dan Ibu Dr. Hj. Patimah, M. Ag selaku kopromotor. Terima kasih atas kesabaran dan kesedian beliau dalam meluangkan waktu untuk memberikan bimbingan dan arahan, di tengah kesibukan dan aktifitasnya bersedia meluangkan

waktu, untuk memberikan petunjuk dan bimbingan dalam proses penulisan dan penyelesaian tesis ini.

5. Dr. H. Andi Muhammad Akmal, S.Ag., M.H.I. selaku penguji utama I dan Dr. Indo Santalia, M. Ag, selaku penguji utama II yang telah memberikan kritik dan saran yang membangun dan berbagai solusi dalam perbaikan dan penyempurnaan tesis ini.
6. Bapak/Ibu dosen Pascasarjana UIN Alauddin Makassar, khususnya pada Program Magister Syariah Hukum Islam yang telah memberikan motivasi dan ilmu yang sangat berharga bagi penulis. Semoga Allah memberikan balasan dari amal yang telah dilakukan.
7. Kepala Perpustakaan UIN Alauddin Makassar dan Pascasarjana UIN Alauddin Makassar, beserta stafnya, yang telah memberikan pelayanan dalam memperoleh literatur, selama masa perkuliahan hingga selesainya tesis ini.
8. Semua instansi terkait yang telah bersedia membantu dan memberikan data kepada penulis, baik dari Kepala Desa Patampanua, Tokoh Agama, Tokoh Masyarakat, Tokoh Adat dan warga masyarakat Tampaning . Terima kasih telah memberikan informasi, masukan dan saran selama penyusunan tesis ini.
9. Seluruh teman-teman angkatan 2020, terkhusus kepada teman-teman kelas SHI-1 Non Reguler Syariah Hukum Islam. Terima kasih atas dukungan serta motivasi yang diberikan kepada penulis selama ini.
10. Kepada informan yang telah meluangkan waktunya memberikan informasi kepada penulis.

11. Kepada semua pihak yang tidak sempat penulis sebutkan satu persatu. Atas segala bantuan, berupa moril maupun materil yang telah diberikan dengan ikhlas kepada penulis selama menyelesaikan studi. Semoga jasa-jasa beliau pmendapat imbalan pahala disisi Allah swt.

Tidak ada yang sempurna dalam kehidupan, karena kesempurnaan hanya milik sang khalik. Semoga setiap kritikan yang membangun akan menjadikan penulis lebih baik kedepannya, dan semoga teisi ini dapat bermanfaat bagi kita semua. *Amin Yaa Rabbal Alamin.*

Makassar, 14 Agustus 2022

Penulis



Nur Khaera

NIM : 80100220035



UNIVERSITAS ISLAM NEGERI  
**ALAUDDIN**  
M A K A S S A R

## DAFTAR ISI

<b>JUDUL .....</b>	<b>i</b>
<b>PERNYATAAN KEASLIAN TESIS .....</b>	<b>ii</b>
<b>PENGESAHAN TESIS.....</b>	<b>iii</b>
<b>KATA PENGANTAR.....</b>	<b>iv</b>
<b>DAFTAR ISI.....</b>	<b>viii</b>
<b>DAFTAR TABEL .....</b>	<b>xi</b>
<b>DAFTAR GAMBAR.....</b>	<b>xii</b>
<b>PEDOMAN TRANSLITERASI .....</b>	<b>xiii</b>
<b>ABSTRAK .....</b>	<b>xix</b>
<b>BAB I PENDAHULUAN.....</b>	<b>1-13</b>
A. Latar Belakang Masalah.....	1
B. Fokus Penelitian dan Deskripsi Fokus .....	7
C. Rumusan Masalah .....	8
D. Kajian Pustaka.....	8
E. Tujuan dan Kegunaan Penelitian.....	12
<b>BAB II TINJAUAN TEORITIS.....</b>	<b>14-55</b>
<b>A. Tinjauan Umum ‘Urf Perspektif Hukum Islam .....</b>	<b>14</b>
1. Teori ‘urf dalam sistem hukum Islam .....	14
2. Landasan Pensyari’atan ‘Urf menjadi landasan hukum .....	20
3. Kaidah yang berhubungan dengan ‘Urf .....	23
4. Pandangan ulama terhadap ‘Urf sebagai dalil hukum Islam....	25
5. ‘Urf sebagai metode dan sumber penemuan hukum Islam .....	27
6. Pengertian Hukum Islam .....	29
7. Karakteristik dan Tujuan Hukum Islam .....	32
8. Bidang Kajian Pokok Hukum Islam.....	39



9. Watak Hukum Islam.....	39
10. Hubungan Hukum Adat dengan Hukum Islam .....	39
<b>B. Tinjauan Umum Tradisi <i>Mallibu Kampong</i> Perspektif Hukum</b>	
<b>Adat.....</b>	<b>42</b>
1. Tradisi <i>Mallibu Kampong</i> dalam Masyarakat .....	42
2. Lahirnya Tradisi dalam Masyarakat .....	43
3. Fungsi Tradisi .....	44
4. Pengertian Hukum Adat .....	45
5. Teori Hubungan Adat dengan Hukum Islam.....	48
6. Eksistensi Hukum Adat di Masa Depan .....	50
<b>C. Alkulturasasi dan Asimilasi Budaya.....</b>	<b>52</b>
1. Pengertian Alkulturasasi.....	52
2. Proses Terjadinya Alkulturasasi.....	53
3. Tahapan Dalam Proses Alkulturasasi .....	54
<b>D. Kerangka Konseptual.....</b>	<b>55</b>
<b>BAB III METODOLOGI PENELITIAN .....</b>	<b>56-67</b>
A. Jenis dan Lokasi Penelitian.....	56
B. Pendekatan Penelitian .....	57
C. Sumber Data.....	60
D. Metode Pengumpulan Data.....	61
E. Instrumen Penelitian.....	63
F. Teknik Pengolahan dan Analisis Data.....	64
G. Pengujian Keabsahan Data .....	66
<b>BAB IV PEMBAHASAN.....</b>	<b>68-116</b>
A. Gambaran Umum Lokasi Penelitian.....	79
B. Makna Simbolik Dalam Tradisi <i>Mallibu Kampong</i> .....	80
C. Persepsi Masyarakat Terhadap Tradisi <i>Mallibu Kampong</i> .....	103
D. Analisis ‘ <i>Urf</i> Terhadap Tradisi <i>Mallibu Kampong</i> .....	112

<b>BAB V PENUTUP</b> .....	<b>117-118</b>
A. Kesimpulan.....	117
B. Implikasi Penelitian.....	118
<b>DAFTAR PUSTAKA</b> .....	<b>119</b>
<b>DAFTAR RIWAYAT HIDUP</b> .....	<b>125</b>
<b>LAMPIRAN</b> .....	<b>126-135</b>



UNIVERSITAS ISLAM NEGERI  
**ALAUDDIN**  
M A K A S S A R

## DAFTAR TABEL

Tabel. 1 Fokus Penelitian dan Deskripsi Fokus .....	7
Tabel. 2 Kajian Pustaka.....	8
Tabel. 3 Luas Wilayah Tiap Kecamatan di Kabupaten Soppeng.....	71
Tabel. 4 Jumlah Penduduk Berdasarkan Mata Pencaharian.....	74
Tabel. 5 Tradisi <i>Mallibu Kampong</i> Skala Kecil dan Skala Besar .....	98
Tabel. 6 Makna Simbolik Dalam Tradisi <i>Mallibu Kampong</i> .....	101



## DAFTAR GAMBAR

Gambar 4.1 Letak Kabupaten Soppeng.....	69
Gambar 4.2 Peta Administrasi Desa Patampanua .....	72
Gambar 4.3 Persiapan Sebelum Berangkat .....	87
Gambar 4.4 Pengaturan Posisi.....	87
Gambar 4.5 Adzan.....	88
Gambar 4.6 Berjalan Melewati Lahan Masyarakat.....	87
Gambar 4.7 Berjalan Melewati Daerah Pemukiman Warga .....	89
Gambar 4.8 <i>Bokong dan Lappi-lappi</i> .....	90
Gambar 4.9 <i>Mallibu Kampong</i> dengan Menggarak Kerbau .....	93
Gambar 4.10 <i>Mappadendang</i> .....	93
Gambar 4.11 <i>Mattojang</i> .....	94
Gambar 4.12 Sabung Ayam .....	95
Gambar 4.13 <i>Maddaga</i> .....	95
Gambar 4.14 Hiburan Masyarakat .....	95
Gambar 4.15 <i>Mallele Pelleng</i> .....	96
Gambar 4.16 <i>Massio Cani</i> .....	97
Gambar 4.17 <i>Mattette Genrang</i> .....	98

## PEDOMAN TRANSLITERASI DAN SINGKATAN

### A. *Transliterasi Arab-Latin*

Daftar huruf bahasa Arab dan transliterasinya ke dalam huruf Latin dapat dilihat pada tabel berikut :

#### 1. Konsonan

Huruf Arab	Nama	Huruf Latin	Nama
ا	Alif	tidak dilambangkan	tidak dilambangkan
ب	Ba	b	Be
ت	Ta	t	Te
ث	Sa	ṣ	es (dengan titik di atas)
ج	Jim	j	Je
ح	Ha	ḥ	ha (dengan titik di bawah)
خ	Kha	kh	ka dan ha
د	Dal	d	De
ذ	Zal	ẓ	zet (dengan titik di atas)
ر	Ra	r	Er
ز	Zai	z	Zet
س	Sin	s	Es
ش	Syin	sy	es dan ye
ص	Sad	ṣ	es (dengan titik di bawah)
ض	Dad	ḍ	de (dengan titik di bawah)
ظ	Ta	ṭ	te (dengan titik di bawah)
ز	Za	ẓ	zet (dengan titik di bawah)
ء	'ain	'	apostrof terbalik
غ	Gain	g	Ge
ف	Fa	f	Ef
ق	Qaf	q	Qi

ك	Kaf	k	Ka
ل	Lam	l	El
م	Mim	m	Em
ن	Nun	n	En
و	Wau	w	We
ه	Ha	h	Ha
ء	hamzah	'	Apostrof
ي	Ya	y	Ye

Hamzah (ء) yang terletak di awal kata mengikuti vokalnya tanpa diberi tanda apapun. Jika ia terletak di tengah atau di akhir, maka ditulis dengan tanda (').

## 2. Vokal

Vokal bahasa Arab, seperti vocal bahasa Indonesia, terdiri atas vocal tunggal atau monoftong dan vocal rangkap atau diftong.

Vokal tunggal bahasa Arab yang lambangnya berupa tanda atau harakat, transliterasinya sebagai berikut:

Tanda	Nama	Huruf Latin	Nama
أ	<i>fathah</i>	A	A
إ	<i>kasrah</i>	I	I
أ	<i>dammah</i>	U	U

Vokal rangkap bahasa Arab yang lambangnya gabungan antara harakat dan huruf, transliterasinya berupa gabungan huruf, yaitu:

Harkat dan Huruf	Nama	Huruf dan Tanda	Nama
أى	<i>fathah dan yā'</i>	ai	a dan i
أو	<i>fathah dan wau</i>	au	a dan u

Contoh:

كَيْفَ : *kaifa*

هَوَّلَ : *hauला*

### 3. Maddah

*Maddah* atau vocal panjang yang lambangnya berupa harakat dan huruf transliterasinya berupa huruf dan tanda, yaitu:

Harakat dan Huruf	Nama	Huruf dan Tanda	Nama
أ...   آ... ي	<i>fathah dan alif atau yā'</i>	ā	a dan garis di atas
ى	<i>kasrah dan yā'</i>	i	i dan garis di atas
و	<i>ḍammah dan wau</i>	ū	u dan garis di atas

Contoh:

مَاتَ : *mata*

رَمَى : *rama*

قِيلَ : *qila*

يَمُوتُ : *yamutu*

### 4. Tā' Marbūṭah

Transliterasi untuk tā' marbūṭah ada dua, yaitu: *tā' marbūṭah* yang hidup atau mendapat harkat *fathah*, *kasrah*, dan *ḍammah*, yang transliterasinya adalah [t]. Sedangkan *tā' marbūṭah* yang mati atau mendapat harkat sukun transliterasinya adalah [h].

Kalau pada kata yang berakhir dengan *tā' marbūṭah* diikuti oleh kata yang menggunakan kata sandang *al-* serta bacaan kedua kata itu terpisah, maka *tā' marbūṭah* itu transliterasinya dengan (h).

Contoh:

رَوْضَةُ الْأَطْفَالِ : *raudal al-at fal*

الْمَدِينَةُ الْفَادِلَةُ : *al-madinah al-fadilah*

الْحِكْمَةُ : *al-hikmah*

### 5. Syaddah (Tasydid)

Syaddah atau tasydid yang dalam sistem tulisan Arab dilambangkan dengan sebuah tanda tasydid (ّ), dalam transliterasinya ini dilambangkan dengan perulangan huruf (konsonan ganda) yang diberi tanda *syaddah*.

Contoh:

رَبَّنَا : *rabbana*

نَجَّيْنَا : *najjainah*

### 6. Kata Sandang

Kata sandang yang diikuti oleh huruf syamsiah ditransliterasikan sesuai dengan bunyi huruf yang ada setelah kata sandang. Huruf "l" (ل) diganti dengan huruf yang sama dengan huruf yang langsung mengikuti kata sandang tersebut.

Kata sandang yang diikuti oleh huruf qamariyah ditransliterasikan sesuai dengan bunyinya.

Contoh:

الْفَلْسَفَةُ : *al-falsafah*

الْبِلَادُ : *al-biladu*

### 7. Hamzah

Aturan transliterasi huruf hamzah menjadi apostrop hanya berlaku bagi hamzah yang terletak di tengah dan akhir kata. Namun, bila hamzah terletak di awal kata, ia tidak dilambangkan, karena dalam tulisan Arab ia berupa alif.



Contoh:

- a. Hamzah di Awal

أُمِرْتُ : *umirtu*

- b. Hamzah Tengah

تَأْمُرُونَ : *ta'muruna*

- c. Hamzah Akhir

سَيِّءٌ : *Syai'un*

#### 8. Penulisan Kata Arab yang Lazim digunakan dalam Bahasa Indonesia

Pada dasarnya setiap kata, baik fi'il, isim maupun huruf, ditulis terpisah. Bagi kata-kata tertentu yang penulisannya dengan huruf Arab yang sudah lazim dirangkaikan dengan kata lain karena ada huruf atau harakat yang dihilangkan, maka dalam transliterasinya penulisan kata tersebut bisa dilakukan dengan dua cara; bisa terpisah per kata dan bisa pula dirangkaikan.

Contoh:

*Fil Zilal al-Qur'an*

*Al-Sunnah qabl al-tadwin*

#### 9. Lafz al-Jalālah (الله)

Kata “Allah” yang didahului partikel seperti huruf jarr dan huruf lainnya atau berkedudukan sebagai *muḍāfilaih* (frase nominal), ditransliterasi tanpa huruf hamzah.

Contoh:

بِاللهِ *Dinullah* بِاللهِ *billah*

Adapun *tā' marbūṭah* di akhir kata yang disandarkan kepada *lafz al-Jalālah* ditransliterasi dengan huruf [t].

Contoh:

هُم فِي رَحْمَةِ اللَّهِ *Hum fi rahmatillah*

## 10. Huruf Kapital

Walau sistem tulisan Arab tidak mengenal huruf kapital (*All caps*), dalam transliterasinya huruf-huruf tersebut dikenai ketentuan tentang penggunaan huruf kapital berdasarkan pedoman ejaan Bahasa Indonesia yang berlaku (EYD). Huruf kapital, misalnya, digunakan untuk menuliskan huruf awal nama dari (orang, tempat, bulan) dan huruf pertama pada permulaan kalimat. Bila nama diri didahului oleh kata sandang (al-), maka yang ditulis dengan huruf kapital tetap huruf awal nama diri tersebut, bukan huruf awal kata sandangnya.

Contoh:

*Syahrū ramadan al-lazi unzila fih al-Qur'an*

## B. Daftar Singkatan

Beberapa singkatan yang dibakukan adalah:

swt.	= <i>subhānahū wa ta'ālā</i>
saw.	= <i>sallallāhu 'alaihi wa sallam</i>
a.s.	= <i>'alaihi al-salām</i>
H	= Hijrah
M	= Masehi
SM	= Sebelum Masehi
l.	= Lahir tahun (untuk orang yang masih hidup saja)
w.	= Wafat tahun
QS .../...:4	= QS al-Baqarah/2:4 atau QS Ali 'Imrān/3:4
HR	= Hadis Riwayat

## ABSTRACT

**NAMA : NUR KHAERA**  
**NIM : 80100220035**  
**TITLE : ANALYSIS OF 'URF AGAINST INDIGENOUS MALLIBU KAMPONG IN THE TAMPANING COMMUNITY, DIALECTICAL FORMULATIONS OF ISLAMIC LAW AND CUSTOMARY LAW AGAINST COMMUNITY SOCIAL CONDITIONS**

---

This thesis examined the Analysis of 'Urf Against Indigenous *Mallibu Kampong* in the Tampaning Community, Dialectical Formulations of Islamic Law, and Customary Law Against the Community's Social Conditions. This problem was divided into three sub-discussions: 1) What symbolic meaning was contained in the process of the *Mallibu Kampong* tradition in the Tampaning community of Soppeng Regency; 2) How could the community's perception of the implementation and existence of the traditional values of the *Mallibu Kampong* tradition be maintained until now; and 3) How accurate was 'Urf's analysis of the *Mallibu Kampong* custom in the Tampaning people's tradition;

This research as being field research. This qualitatively descriptive social research was presented here. There were normative theological, phenomenological, sociological, and anthropological methods utilized. The community, religious leaders, community leaders, and traditional leaders of Tampaning Hamlet were consulted for information. Observation, interviews, documentation, and relevant literature and references were employed to collect data. Four components comprised data processing techniques and data analysis: data reduction, data display, conclusion drawing/verification.

According to the findings of this study, 1) The symbolic meaning contained in the *Mallibu Kampong* tradition signified "*Sappo Tefu*," which meant the village fence, specifically as a protector of the village to escape calamity or reinforcements, so that it is safe and there are no bad disruptions. 2) The assessment of the *Mallibu Kampong* tradition by the community was one of great care for the preservation of long-standing traditions; the community adheres to traditions handed down from their ancestors because they include very high noble qualities. 3) The *Mallibu Kampong* tradition belonged to the category of *Al-'Urf al-khās*, which was a unique custom that only applied to certain regions and communities, namely those of Tampaning descent. "*Urf* is included as *Al-'Urf al-khās*, which might be utilized as a law but only locally and not as a law in general."

The implication of this research was that adherence to Islamic law was desired. Providing a forum for young people in order for religious principles in the application of the *Mallibu Kampong* tradition to be correctly understood and for community processions that are not useful or have no clear intention to be discarded or replaced with new meanings that are clearer and more useful.

**Key Words: 'Urf, Indigenous Mallibu Kampong, Islamic Law, Customary Law**



## ABSTRAK

**NAMA : NUR KHAERA**  
**NIM : 80100220035**  
**JUDUL TESIS : ANALISIS ‘URF TERHADAP ADAT MALLIBU KAMPONG PADA MASYARAKAT TAMPANING, FORMULASI DIALEKTIS HUKUM ISLAM DAN HUKUM ADAT TERHADAP KONDISI SOSIAL MASYARAKAT**

---

Tesis ini membahas tentang Analisis ‘Urf Terhadap Adat *Mallibu Kampong* pada Masyarakat Tampaning, Formulasi Dialektis Hukum Islam dan Hukum Adat Terhadap Kondisi Sosial Masyarakat. Permasalahan ini dibagi menjadi tiga sub pembahasan yaitu : 1) Bagaimana makna simbolik yang terkandung dalam proses tradisi *Mallibu Kampong* pada masyarakat Tampaning Kabupaten Soppeng, 2) Bagaimana persepsi masyarakat terhadap implementasi dan eksistensi nilai-nilai adat tradisi *Mallibu Kampong* dapat dipertahankan sampai sekarang, 3) Bagaimana analisis ‘Urf terhadap adat *Mallibu Kampong* dalam tradisi masyarakat Tampaning

Jenis penelitian ini adalah penelitian lapangan (*field research*). Penelitian ini merupakan bentuk penelitian sosial yang menggunakan format deskriptif kualitatif. Jenis pendekatan yang digunakan adalah pendekatan Teologis Normatif, Fenomonologis, Sosiologis, dan Antropologi. Data yang diperoleh dari masyarakat Dusun Tampaning, Tokoh Agama, Tokoh masyarakat, Tokoh Adat, dan masyarakat. Metode pengumpulan data yang digunakan adalah observasi, wawancara, dokumentasi, serta literatur-literatur dan referensi yang berkaitan. Teknik pengolahan data dan analisis data terdiri dari empat komponen yaitu: Reduksi data (*Data Reduction*), Penyajian data (*Data Display*), Penarikan kesimpulan (*Conclusion Drawing/Verification*)

Hasil penelitian ini menunjukkan bahwa 1) Makna simbolik yang terkandung dalam tradisi *Mallibu Kampong* bermakna sebagai “*Sappo Tefu*” artinya pagar kampung, yaitu sebagai pelindung kampung untuk terhindar dari bencana atau bala, sehingga aman dan tidak ada gangguan dari hal-hal yang negatif. 2) Persepsi masyarakat terhadap tradisi *Mallibu Kampong* sangat menjaga kelestarian tradisi yang sejak dahulu dilaksanakan, masyarakat memegang teguh tradisi yang diwariskan dari leluhur mereka, sebab mengandung nilai-nilai luhur yang sangat tinggi. 3) Tradisi *Mallibu Kampong* termasuk dalam jenis *Al-‘Urf al-khās*, yaitu kebiasaan yang bersifat khusus karena hanya berlaku di daerah dan masyarakat tertentu, yakni masyarakat keturunan Tampaning. ‘Urf ini termasuk sebagai *Al-urf al-khās* yang bisa dijadikan sebagai hukum tapi hanya lokal bukan hukum general secara umum,

Implikasi dari penelitian ini, diharapkan agar masyarakat tetap berpegang teguh pada syariat Islam. Memberikan wadah kepada usia muda agar nilai-nilai agama dalam pelaksanaan tradisi *Mallibu Kampong*, dipahami dengan bijak, serta prosesi yang dilakukan masyarakat yang tidak bermanfaat atau tidak ada maksud yang jelas untuk dihilangkan, atau diganti dengan pemaknaan baru yang lebih jelas dan bermanfaat.

**Kata Kunci: ‘Urf, Tradisi *Mallibu Kampong*, Hukum Islam, Hukum Adat**

# BAB I

## PENDAHULUAN

### A. Latar Belakang

Keragaman suku bangsa di Indonesia membawa sebuah konsekuensi kepada munculnya berbagai macam kebiasaan yang hidup di tengah masyarakat. Berbagai kebiasaan yang ada di tengah masyarakat tersebut menjadi sesuatu yang mengikat dalam kehidupan sehari-hari. Kebiasaan tersebut ada yang berimplikasi hukum, dan ada yang tidak berimplikasi hukum. Tradisi yang mewarnai corak kehidupan masyarakat tidak mudah diubah, sebab dinilai mengandung unsur-unsur budaya Islam.<sup>1</sup>

Sulawesi Selatan merupakan salah satu provinsi yang kaya akan tradisi dan kebudayaan, salah satunya adalah di kabupaten Soppeng. Tradisi tersebut menjadi identitas sosial, yang menjadi kebiasaan dan tumbuh dalam masyarakat yang mengandung budaya dan keagamaan. Pemerintah dan warga masyarakat kabupaten Soppeng, senantiasa memperhatikan tradisi yang mewarnai kehidupannya.<sup>2</sup>

Ada 5 pilar yang tertera di lambang daerah Soppeng, yaitu: Pertama *Ade'*, adalah *adat* dan tradisi yang baik. Makna lain adalah hukum yang tidak tertulis, yang sudah menjadi budaya dan kebiasaan yang baik. Kedua, *Rapang*, adalah yurisprudensi. Bahwa sejatinya kita senantiasa menilik kepada *I'tibar* dan senantiasa mengambil pelajaran dan perbandingan serta contoh yang baik.

---

<sup>1</sup> Musyrifah Sunanto, *Sejarah Peradaban Islam Indonesia* (Cet. IV; Jakarta Rajawali Pers, 2012), h. 7-8.

<sup>2</sup> Minarni, "Implementasi Nilai-nilai Budaya Masyarakat Adat di Desa Gattareng Toa Kecamatan Marioriawa Kabupaten Soppeng", *Skripsi*, Pendidikan Pancasila dan Ilmu Kewarganegaraan Fakultas Keguruan dan Ilmu Pendidikan Universitas Muhammadiyah Makassar, 2018), (Diakses 7 Mei 2022).

Ketiga, *Bicara*, maknanya peradilan. Bahwa kita senantiasa tunduk dan taat kepada tatanan dan aturan hukum yang ada. Keempat, *Wari'*, adalah batasan. Maknanya, bahwa setiap sesuatu ada batasnya, bersikap dengan tidak melampaui batas yang sudah ada. Bersikap bijaklah menyikapi sesuatu dan senantiasa berpegang kepada '*Sitinajae*'. Kelima, *Syara'*, adalah syariat. Bahwa dalam bersikap, kita senantiasa mendasari dan merujuk kepada ajaran agama yang dianut.

Kelima hal tersebut sejatinya mewarnai kehidupan warga masyarakat Soppeng, serta senantiasa berpegang kepada kaidah dan ungkapan Arab : *Al Muhaafazatu alal qadiimis shaaleh wal akhzu bil jadiidil aslah* (merawat tradisi baik yang sudah ada dan tetap responsib terhadap perubahan menuju ke arah yang lebih baik lagi).<sup>3</sup>

Hukum Adat merupakan terjemahan dari istilah bahasa Belanda, yakni *adatrecht*.<sup>4</sup> Hukum adat mengalami perubahan seiring dengan berubahnya suatu masyarakat.<sup>5</sup> Pada dasarnya agama Islam bukan budaya dan bukan tradisi, namun harus dipahami bahwa Islam tidak anti budaya dan tidak anti tradisi, sehingga dalam menyikapi budaya dan tradisi yang berkembang di luar Islam, Islam akan menyikapi dengan bijaksana, korektif dan selektif. Ketika sebuah tradisi dan budaya tidak bertentangan dengan agama, maka Islam akan mengakui dan melestarikannya, akan tetapi ketika suatu tradisi dan budaya bertentangan dengan nilai-nilai agama, maka Islam akan memberikan solusi, misalnya menghapus budaya tersebut, atau melakukan islamisasi untuk melihat kadar *masalah* dan *mafsadah* dari tradisi tersebut. Ketika

---

<sup>3</sup> Andi Muhammad Akmal, *Makna Hari Jadi Soppeng di Mata Tokoh Pendidik*, <https://hakswara.co.id/2022/03/25/makna-hari-jadi-soppeng-di-mata-tokoh-pendidik/> (Diakses 7 Mei 2022).

<sup>4</sup> Fatimah, *Hubungan Antara Hukum Islam dengan Hukum Adat dalam Sistem Hukum Nasional* (Cet. I; Samata-Gowa: Alauddin University Press, h. 76).

<sup>5</sup> Muhammad Bushar, *Asas-asas Hukum Adat Suatu Pengantar* (Cet. X; Jakarta: Pradnya Paramita, 1997), h. 4.

suatu tradisi dan budaya tidak dilarang dalam agama, maka dengan sendirinya menjadi bagian yang integral dari syariat Islam.<sup>6</sup>

حُذِّ الْعَفْوَ وَأْمُرْ بِالْعُرْفِ وَأَعْرِضْ عَنِ الْجَاهِلِينَ

Terjemahnya:

“Jadilah kamu pemaaf, suruhlah orang mengerjakan adat kebiasaan yang baik dan berpalinglah dari orang-orang bodoh. (QS. Al-A`raf: 199).”<sup>7</sup>

Keberadaan adat dan budaya dalam setiap komunitas perlu dipertimbangkan dalam mengapresiasi dinamika hukum dalam menyikapi setiap persoalan yang mengemuka setiap saat. Pemahaman yang mendalam tentang tradisi dan budaya akan melahirkan sikap moderat, tidak mudah menyematkan dan menyalahkan pihak lain.

Kaenekaragaman budaya harus dipertahankan dan dilestarikan sebagaimana amanat dalam Undang-Undang Dasar 1945 pasal 32 ayat 1:

“Negara memajukan kebudayaan nasional Indonesia di tengah peradaban dunia dengan menjamin kebebasan masyarakat dalam memelihara dan mengembangkan nilai-nilai budayanya.”

Berdasarkan amanat tersebut, negara wajib berperan aktif menjalankan agenda pemajuan kebudayaan nasional. Untuk melaksanakan amanat UUD tersebut maka diterbitkan Undang-Undang Nomor 5 Tahun 2017 tentang Pemajuan Kebudayaan.<sup>8</sup>

Adat sebagai salah satu jalan untuk merealisasikan tujuan-tujuan yang lebih besar yang meliputi berbagai aspek kemasyarakatan berdasarkan kebudayaan yang mempunyai pengaruh besar dan mendasar terhadap kaum masyarakat adat dan eksistensi adat tersebut.

<sup>6</sup> Ibrahim, *Tradisi Assuromaca dalam Masyarakat di Desa Tanakaraeng Kecamatan Manuju Kabupaten Gowa Perspektif Hukum Islam*, (Syariah dan Hukum: UIN Alauddin Makassar, 2021), h. 3.

<sup>7</sup> Kementerian Agama RI. Syamil *Al-Qur'an* (*Al-Qur'an* dan Terjemahan). (Solo: PT. Tiga Serangkai, 2014), h. 140.

<sup>8</sup> Kementerian Pendidikan dan Kebudayaan, Biro Komunikasi dan Layanan Masyarakat, Siaran Pers BKLM, Nomor: 241/A5. 3/Sipres/ XI/2018, <https://www.kemdikbud.go.id/main/blog/2018/11/mendikbud-buka-pra-kongres-kebudayaan-indonesia-ke-3>, (Diakses 7 Mei 2022).

Namun dalam kenyataannya di masyarakat terkadang adat istiadat dilaksanakan tanpa menelaah filosofi adat tersebut. Di satu sisi merupakan hal yang positif jika unsur adat sesuai dengan syari'at Islam mampu diakomodir dalam masyarakat tersebut, namun di sisi lain, akan berdampak negatif jika yang lebih mendominasi adalah adat-adat yang tidak sesuai dengan ajaran Islam.

Salah satu tradisi yang dikaitkan dengan agama adalah adat *Mallibu Kampong*. Adat *Mallibu Kampong* merupakan kegiatan tahunan yang dilaksanakan di Dusun Tampaning, Desa Patampanua, Kabupaten Soppeng, salah satu simbolnya merupakan perpaduan antara adat dan agama. Adat *Mallibu Kampong*, bersimbol dan mempunyai makna sebagai pagar kampung.

Ada yang bertindak sebagai tiang, palang, dan ada yang bertindak sebagai pengikat, sehingga ini disebut dengan *sappo tefu* yang menandakan sebagai pagar. *Mallibu Kampong* merupakan ritual yang dilakukan untuk mengganti bedug masjid yang sudah rusak yang diakibatkan oleh rayap. Beduk sederhana dan tertua yang berada di masjid desa tersebut, berdasarkan kepercayaan masyarakat setempat baru bisa diganti ketika melalui proses pesta adat dengan cara *Mallibu Kampong* (Mengarak kerbau keliling kampung).

Rentetan kegiatan dalam proses adat *Mallibu Kampong* memiliki filosofi kearifan lokal tersendiri. Kegiatan pesta adat ini dirangkaian acara seperti *Oni-Oni Toriolo Gambus*, *Mappadendang*, *Maccera'*, *Mattojang*, *Maddaga*, dan Sabung Ayam. Pesta Adat ini hanya digelar bila bedug masjid kampung bocor atau sobek, serta ketika hasil kebun dan sawah milik warga kampung berkurang karena hama hingga gagal panen.<sup>9</sup>

---

<sup>9</sup> Bugis Warta, *Unik Pesta Adat Tampaning Mengarak Kerbau Keliling Kampung*, <https://www.lontar.ui.ac.id/detail?id=20462960&lokasi=lokal> (Diakses 24 Februari, 2022).



Hukum Islam menjadi elemen yang sangat penting untuk mengarahkan kehidupan manusia yang memiliki sifat statis sekaligus dinamis. Statis berarti sesuatu yang tetap yakni bersumber pada Al-Qur'an dan hadis dalam setiap aspek kehidupan. Dinamis berarti mampu menjawab segala permasalahan yang sesuai dengan perkembangan zaman, tempat dan keadaan, serta bisa ditetapkan dalam segala macam bentuk struktur sosial kehidupan, baik secara individu maupun secara bermasyarakat.

Salah satu kaidah asasiyah hukum Islam adalah kaidah :

الْعَادَةُ مُحْكَمَةٌ

Maksudnya:

Adat dapat dijadikan (pertimbangan dalam menetapkan) hukum.<sup>10</sup>

Kaidah tersebut kurang lebih bermakna bahwa adat (tradisi) merupakan variabel sosial yang mempunyai otoritas hukum (hukum Islam). Adat bisa mempengaruhi materi hukum, secara proporsional. Hukum Islam tidak memosisikan adat sebagai faktor eksternal non-implikatif, namun sebaliknya memberikan ruang akomodasi bagi adat. Kenyataan demikian menyebabkan hukum Islam bersifat *fleksibel*.

Karakter hukum Islam yang akomodatif terhadap adat (tradisi) amat bersesuaian dengan fungsi Islam sebagai agama *universal* (untuk seluruh dunia). Di sinilah, perlunya mempertimbangkan kembali posisi *al-Adat* maupun *urf* dalam struktur bangunan hukum Islam.<sup>11</sup>

---

<sup>10</sup> H. A. Djazuli, *Kaidah-kaidah Fikih (Kaidah-kaidah Hukum Islam dalam Menyelesaikan Masalah-Masalah yang Praktis)*, (Cet. V; Jakarta: Kecana Prenadamedia Group, 2014), h. 9.

<sup>11</sup> Sucipto, “*Urf* Sebagai Metode dan Sumber Penemuan Hukum Islam”, 7, No. 1 (2015): h. 2.

Salah satu metode *istimbath* hukum yang harus dipertimbangkan untuk memberi jawaban terhadap kasus-kasus baru yang bermunculan dalam hukum Islam adalah '*urf*'. '*Urf* adalah suatu yang berhubungan dengan adat-istiadat, kebiasaan atau tradisi yang terjadi secara berulang-ulang atau terus menerus di suatu daerah atau tempat dan menjadi praktik masyarakat secara luas sehingga menjadi suatu bagian dari kehidupan beragama.

Pada dasarnya, '*urf*' dibagi menjadi dua bagian yaitu *al-'urf shahih* dan *al-'urf al-fasid*. *Al-'urf al-shahih* adalah suatu kebiasaan yang dilakukan oleh masyarakat secara luas, dibenarkan oleh pertimbangan akal sehat serta membawa dampak yang baik (bermanfaat) bagi kehidupan dan tidak menyalahi ketentuan Al-Qur'an dan hadis Rasulullah saw. Sedangkan *al-'urf al-fasid* adalah kebalikan dari *al-'urf al-shahih*, yaitu suatu kebiasaan masyarakat yang tidak bisa dibenarkan oleh akal sehat serta bertentangan dengan nilai-nilai Al-Qur'an dan hadis.

Akan tetapi, di negara Indonesia masih banyak ditemukan akidah maupun tradisi atau budaya yang dilakukan oleh umat Islam keluar dari aturan hukum yang ada. Tercampurnya keyakinan dengan tradisi atau budaya yang diwariskan oleh pendahulunya (baik orang tua maupun leluhurnya).

Oleh karena itu penelitian ini akan mengangkat salah satu tradisi atau budaya yang hidup di masyarakat, yaitu tradisi *Mallibu Kampong* yang berkembang di masyarakat Tampaning, Desa Patampanua, Kecamatan Marioriawa, Kabupaten Soppeng. Adapun yang mendorong peneliti untuk meneliti lebih lanjut bagaimana sebenarnya adat *Mallibu Kampong* perspektif hukum Islam, dan hukum adat, baik dari filosofi, tujuan dan esensi yang terkandung dalam tradisi tersebut, apakah tidak keluar dari norma Islam atau hanya bertujuan untuk menjaga tradisi dan kebudayaan yang dilakukan secara turun temurun, sehingga peneliti tertarik untuk meneliti salah satu tradisi yang ada di Dusun Tampaning. Kabupaten Soppeng.

## B. Fokus Penelitian dan Deskripsi Fokus

### 1. Fokus Penelitian

Fokus penelitian ini adalah “Analisis ‘Urf Terhadap Adat Mallibu Kampong dalam Tradisi Masyarakat Tampaning Kabupaten Soppeng: Formulasi Dialektis Hukum Islam dan Hukum Adat Terhadap Kondisi Sosial Masyarakat.”

### 2. Deskripsi Fokus

Untuk menghindari kesalahpahaman dalam mendefinisikan dan memahami penelitian ini, maka akan dipaparkan pengertian beberapa variabel yang dianggap penting, antara lain :

**Tabel. 1 Fokus Penelitian dan Deskripsi Fokus**

No.	Fokus Penelitian	Deskripsi Fokus
1.	‘Urf	Salah satu metode <i>istimbath</i> hukum yang harus dipertimbangkan untuk memberi jawaban terhadap kasus-kasus baru yang bermunculan dalam hukum Islam adalah ‘urf. ‘Urf adalah suatu yang berhubungan dengan adat-istiadat, kebiasaan atau tradisi yang terjadi secara berulang-ulang atau terus menerus di suatu daerah atau tempat dan menjadi praktik masyarakat secara luas sehingga menjadi suatu bagian dari kehidupan beragama.
2.	Adat	‘Adat sebagai suatu perbuatan yang lazim dilakukan sejak dahulu, yang merupakan wujud gagasan kebudayaan yang terdiri atas nilai-nilai budaya, norma, hukum dan aturan yang berkaitan menjadi suatu sistem. <sup>12</sup>

<sup>12</sup> Tim Penyusun Kamus Pusat Pembinaan dan Pengembangan bahasa, *Kamus Besar Bahasa Indonesia* (Cet. III; Jakarta: Balai Pustaka, 1990), h. 314.

3.	Dialektika	Formulasi dialektis: merumuskan atau menyusun untuk menggambarkan metode argumen filosofis dengan dua arah atau konsep yang berbeda.
----	------------	--

*Sumber Data Primer, dioalah 2022*

### **C. Rumusan Masalah**

Berdasarkan uraian latar belakang tersebut, yang menjadi pokok masalah adalah “Analisis ‘Urf Terhadap Adat *Mallibu Kampong* dalam Tradisi Masyarakat Tampaning Kabupaten Soppeng: Formulasi Dialektis Hukum Islam dan Hukum Adat terhadap Kondisi Sosial Masyarakat?”. Pokok masalah tersebut dijabarkan dalam 3 sub masalah yaitu:

1. Bagaimana makna simbolik yang terkandung dalam proses tradisi *Mallibu Kampong* pada masyarakat Tampaning Kabupaten Soppeng?
2. Bagaimana persepsi masyarakat terhadap implementasi dan eksistensi nilai-nilai adat tradisi *Mallibu Kampong* dapat dipertahankan sampai sekarang?
3. Bagaimana analisis ‘Urf terhadap adat *Mallibu Kampong* dalam tradisi masyarakat Tampaning?

### **D. Kajian Pustaka**

Dari penelitian sebelumnya, penulis tidak menemukan penelitian dengan topik yang sama seperti judul yang diteliti dalam penelitian ini, dan belum ada literatur yang membahas secara khusus dan spesifik. Agar nantinya pembahasan ini lebih fokus pada pokok kajian maka dilengkapi beberapa literatur yang berkaitan dengan pembahasan yang dimaksud yaitu :

**Tabel. 2**  
**Kajian Pustaka**

No.	Nama Peneliti	Judul Penelitian/Buku	Publikasi	Hasil Penelitian
1.	Abd. Rauf	Kedudukan Hukum Adat dalam Hukum Islam	<i>Jurnal Tahkim</i> , Vol. IX.1, (Juni 2013)	<p>Hasil penelitian ini memberikan penjelasan dan argumentasi bahwa, agama dan adat dapat saling mempengaruhi, sebab keduanya merupakan nilai dan simbol. Agama adalah simbol yang melambangkan nilai ketaatan yang adikodrati, sementara adat adalah nilai dan simbol yang mengarahkan manusia agar bisa hidup di lingkungannya. Antara hukum Islam dan hukum adat dapat berjalan seirama. Dengan demikian, istilah konflik atau revolusi hukum yang secara langsung ditujukan untuk melawan hukum adat tidak dikenal dalam hukum Islam. Al-Qur'an, Nabi Muhammad, para sahabat Nabi, dan para mujtahidin dalam sejarahnya, tidak melakukan reformasi hukum sepanjang hukum yang ada sesuai dengan prinsip-prinsip ajaran Islam yang fundamental.<sup>13</sup></p>
2.	Dr. Hj. Fatimah,	Hubungan Antara Hukum Islam	Alauddin University	Dalam mengakomodasi hukum Islam dan hukum adat ke dalam hukum nasional

<sup>13</sup> Abd. Rauf, "Kedudukan Hukum Adat dalam Hukum Islam", *Tahkim*, IX No. 1, (2013): h. 31.

	M.Ag	dengan Hukum Adat dalam Sistem Hukum Nasional	Press, (Cet. I, 2014)	sangat diperlukan keterlibatan pemerintah atau <i>political will</i> , serta kesadaran secara umum dari seluruh masyarakat utamanya yang terkait dengan tiga komponen, yakni; substansi hukum atau materi hukum, kultur dari masyarakat atau kesadaran dan pemahaman. Akhirnya titik taut antara hukum Islam dan hukum adat dan bahkan yang hidup dalam masyarakat diharapkan akan semakin berkembang dalam pembinaan hukum nasional dalam mereformasi hukum.
3.	Moh. Hipni	'Urf Sebagai Akar Hukum Islam yang <i>Responsible</i>	Jurnal Et-Tijarie, Vol. 3 No. 2 (Juli, 2016)	Penelitian ini memaparkan tentang perkembangan problematika sosial yang tidak bisa dibendung. Sementara di sisi lain diskursus tentang perkembangan <i>istimbat</i> hukum sudah menjadi rumusan yang paten, walaupun masih memberi ruang berupa alternatif pilihan metode karena terjadi <i>ikhtilaf</i> . Oleh karena itu, penelitian ini memperkenalkan bahwa di antara pilihan-pilihan metode <i>istimbat</i> tersebut, ' <i>urf</i> adalah solusi utama manakala sudah tidak ditemukan solusi dari Al-Qur'an, Hadis, <i>Ijma</i> dan <i>Qiyas</i> . Penelitian

				ini berdasarkan asumsi bahwa ‘urf merupakan metode yang terdekat dalam sistem kehidupan sosial. <sup>14</sup>
4	H. Munir Salim	Adat Sebagai Budaya Kearifan Lokal Untuk Memperkuat Eksistensi Adat ke Depan	Jurnal al-daulah, Vol. 5, No. 2 (Desember 2006).	Hasil penelitian menunjukkan bahwa, adat desa merupakan kelompok adat yang masih sangat terbatas lingkup wilayahnya, karena faktor geografis dan teritorialnya. Kedua faktor tersebut sangat menentukan peran dalam posisi adat desa yang bersangkutan, dimana adat istiadat daerah mempunyai ciri khas tersendiri yang tidak terpengaruh dengan keadaan di luar anggota kelompoknya. <sup>15</sup>
5.	Moh. Khoiruddin	Akomodasi Hukum Islam dalam Adat Jawa (Nilai-nilai Prombon dalam Tradisi Pernikahan Masyarakat Muslim di Paciran	Agama Bidang Hukum, Syariah dan Hukum, PPs UIN Syarif Hidayatullah, (2015).	Penelitian ini menggunakan pendekatan antropologi, sosiologi, dan sejarah, dengan metode studi kasus. Hasil penelitian ini menunjukkan bahwa, hukum adat dapat seiring dengan hukum Islam. Hukum adat dapat diakui oleh hukum Islam, selama tidak bertentangan dengan hukum Islam. Agama harus dipahami bukan hanya sekedar seperangkat nilai yang tempatnya

<sup>14</sup> Moh. Hipni, “‘Urf Sebagai Akar Hukum Islam yang *Responsible*”, *Et-Tijarie*, 3 No. 2, (2016): h. 1.

<sup>15</sup> H. Munir Salim, “Adat Sebagai Budaya Kearifan Lokal Untuk Memperkuat Eksistensi Adat ke Depan”, *Al-daulah*, 5, No. 2, (2006), h. 2.

				<p>di luar manusia, tetapi merupakan komposisi pengetahuan dan simbol yang mempunyai makna. Integrasi tradisi antara agama Islam dan budaya merupakan akulturasi dan akomodasi antara budaya dan agama Islam.<sup>16</sup></p>
--	--	--	--	--

*Sumber Data Primer, dioalah 2022*

Dari beberapa literatur yang telah dikemukakan, tidak ditemukan yang membahas secara signifikan tentang persoalan yang diuraikan dalam penelitian ini. Meskipun ada di antaranya yang mengkaji tentang tradisi masyarakat namun masih bersifat umum, maka dengan itu penulis ingin mengkaji secara mendalam tentang Analisis 'Urf Terhadap Adat *Mallibu Kampong* dalam Tradisi Masyarakat Tampaning Kabupaten Soppeng: Formulasi Dialektis Hukum Islam dan Hukum Adat terhadap Kondisi Sosial Masyarakat.

## **E. Tujuan dan Kegunaan Penelitian**

### **1. Tujuan Penelitian**

Adapun yang menjadi tujuan penelitian ini adalah untuk menjawab rumusan masalah yang dipaparkan diatas, yaitu:

- a. Untuk mengetahui dan mendeskripsikan makna simbolik yang terkandung dalam proses tradisi *Mallibu Kampong* pada masyarakat Tampaning Kabupaten Soppeng.

---

<sup>16</sup> Moh. Khoiruddin, "Akomodasi Hukum Islam dalam Adat Jawa (Nilai-nilai Prombon dalam Tradisi Pernikahan Masyarakat Muslim di Paciran)", *Tesis* (Agama Bidang Hukum, Syariah dan Hukum, PPs UIN Syarif Hidayatullah, 2015), h. VII. (Diakses 24 Februari 2022).



- b. Untuk mengungkapkan dan menjelaskan persepsi masyarakat terhadap implementasi dan eksistensi nilai-nilai adat *Mallibu Kampong* sehingga dapat dipertahankan sampai sekarang.
- c. Untuk mengetahui analisis ‘*Urf* terhadap adat *Mallibu Kampong* dalam tradisi masyarakat Tampaning.

## 2. Kegunaan Penelitian

### a. Kegunaan Teoritis

Dari aspek teoritis, hasil penelitian ini diharapkan berguna untuk perkembangan hukum Islam dan hukum adat, pengembangan ilmu pengetahuan. Selain itu diharapkan bisa dijadikan bahan referensi ataupun bahan diskusi dan wawasan para mahasiswa, pemerintah, maupun masyarakat.

### b. Kegunaan Praktis

Dari aspek praktis (terapan), yaitu dapat dijadikan sebagai kajian untuk pertimbangan penelitian atau pengkajian selanjutnya yang berhubungan dengan masalah tersebut, serta dapat berguna dan bermanfaat dalam memberikan wawasan dan pemahaman terhadap masyarakat luas tentang tradisi *Mallibu Kampong*, kepada seluruh masyarakat sehingga akan memberikan perspektif yang jelas. Hasil penelitian yang dilakukan oleh peneliti diharapkan nantinya akan turut serta memberikan andil dalam upaya menambah ilmu pengetahuan, menambah wawasan.

## BAB II

### TINJAUAN TEORITIS

#### A. Tinjauan Umum 'Urf Perspektif Hukum Islam

##### 1. Teori 'Urf dalam Sistem Hukum Islam

###### a. Pengertian 'Urf

'Urf berasal dari huruf 'ain, ra' dan fa' yang berarti kenal, dari kata tersebut muncul kata *ma'rifah* (yang dikenal), *ta'rif* (definisi), kata *ma'ruf* (yang dikenal sebagai kebaikan), dan kata 'urf (kebiasaan yang baik). Kata 'urf secara etimologi berarti "sesuatu yang dipandang baik dan diterima oleh akal sehat."<sup>1</sup> 'Urf telah dikenal oleh orang banyak dan telah menjadi tradisi serta kebiasaan mayoritas kaum, baik berupa perkataan, perbuatan, atau keadaan<sup>2</sup>, dengan meninggalkan perbuatan tertentu.<sup>3</sup>

Adapun alasan para ulama yang memakai 'urf dalam menentukan hukum antara lain:

1. Banyak hukum syariat, yang ternyata sebelumnya telah merupakan kebiasaan orang Arab, seperti adanya wali dalam pernikahan dan susunan keluarga dalam pembagian waris.
2. Banyak kebiasaan orang Arab, baik berbentuk *lafaz* maupun perbuatan, ternyata dijadikan pedoman sampai sekarang.<sup>4</sup>

---

<sup>1</sup> Satria Effendi M. Zein, *Ushul Fiqh* (Cet. VII; Jakarta: Kencana, 2017), h. 140.

<sup>2</sup> Nazar Bakry, *Fiqhi dan Ushul Fiqh* (Cet. VI; Jakarta: PT RajaGrafindo Persada, 2003), h. 236.

<sup>3</sup> Andi Achruh AB. Pasinringi, *Ilmu Fiqh* (Cet. I; Watampone: Syahdah, 2017).

<sup>4</sup> Basiq Djalill, *Ilmu Ushul Fiqh* (Cet. I; Jakarta: Kencana Prenada Media Group, 2010), h. 161-162.

Beberapa pandangan ulama mendefinisikan 'urf dalam beberapa terminologi:

Secara istilah syara', Wahbah Zuhaili menyebutkan sebagai berikut:

الْعُرْفُ : هُوَ مَا إِعْتَادَهُ النَّاسُ وَسَارُوا عَلَيْهِ مِنْ كُلِّ فِعْلٍ شَاعَ بَيْنَهُمْ أَوْ لَفْظٍ تَعَارَفُوا إِطْلَاقَهُ عَلَى مَعْنَى خَاصٍ.

Artinya:

'Urf ialah apa yang dijadikan sandaran oleh manusia dan mereka berpijak kepada ketentuan 'urf , baik yang berhubungan dengan perbuatan yang mereka lakukan maupun terkait dengan ucapan yang dipakai secara khusus.<sup>5</sup>

Sementara, Qutub Mustafa Sanu mendefinisikan 'urf sebagai berikut:

الْعُرْفُ : مَا تَعَارَفَ عَلَيْهِ النَّاسُ وَسَارُوا عَلَيْهِ مِنْ قَوْلٍ أَوْ فِعْلٍ أَوْ تَرَكَ كَتَعَارَفَ النَّاسِ عَلَى إِطْلَاقِ لَفْظِ اللَّحْمِ عَلَى غَيْرِ السَّمَكِ وَعَلَى إِطْلَاقِ لَفْظِ الْوَالِدِ عَلَى الذَّكَرِ دُونَ الْإِنْتِ.

Artinya:

Al-'urf ialah apa yang diketahui manusia dan mereka berpegang kepada apa yang mereka ketahui, baik ucapan, perbuatan, maupun pemahaman mereka tentang penggunaan lafal (ucapan) daging bukan ikan dan lafal *al-walad* sebagai sebutan untuk anak -laki bukan anak perempuan.<sup>6</sup>

Menurut Abdul-Karim Zaidan, istilah 'urf berarti:

مَا أَلْفَهُ الْمُجْتَمَعُ وَأَعْتَادَهُ وَسَارَ عَلَيْهِ فِي حَيَاتِهِ مِنْ قَوْلٍ أَوْ فِعْلٍ

Artinya:

Sesuatu yang tidak asing bagi suatu masyarakat karena telah menjadi kebiasaan dan menyatu dengan kehidupan mereka baik, berupa perbuatan atau perkataan.<sup>7</sup>

<sup>5</sup> Muslim bin Muhammad Dusari, *Al-Mumti' Fil Qowaid Fiqhiyah*, (Cet. II; Saudi Arabiyah : Dar Zidni, 2011), h. 448.

<sup>6</sup> Muslim bin Muhammad Dusari, *Al-Mumti' Fil Qowaid Fiqhiyah*, (Cet. II; Riyadh : Dar Zidni, 2011), h. 269.

<sup>7</sup> Mushthafa Ahmad Az-Zarqa', *Syarh Al-Qawa'id Al-Fiqhiyah*, (Damsyiq: Dar, Al-Qalam, 1989), h. 153.

Secara *harfiyah* dapat disimpulkan bahwa '*urf*' adalah suatu keadaan, ucapan, perbuatan, atau ketentuan yang telah dikenal manusia dan telah menjadi tradisi untuk melaksanakannya atau meninggalkannya.<sup>8</sup>

Definisi ini menunjukkan bahwa apabila sesuatu perbuatan dilakukan secara berulang-ulang menurut hukum akal, tidak dinamakan adat. Kata "sesuatu" mencakup sesuatu yang baik dan sesuatu yang buruk, mencakup pula hal yang bersifat perkataan (*qauliy*) dan hal yang bersifat perbuatan (*fi'liy*). Ungkapan "masyarakat" mengeksklusi (menyingkirkan) kebiasaan individual dan kebiasaan sekelompok kecil orang. Ungkapan "daerah tertentu" menunjuk kepada '*urf 'amm*'. Contohnya ialah:

- a. *Mudārabah*, yang menjadi '*urf*' masyarakat Baghdad;
- b. *Qirād*, yang menjadi '*urf*' masyarakat Hijaz;
- c. *Bai'u al-salam*, yang menjadi '*urf*' masyarakat Hijaz;
- d. *Bai'u al-Istisnâ'*, yang menjadi '*urf*' masyarakat Hijaz.

Mushthafa Ahmad Al-Zarqa' (guru besar *fiqh* Islam di Universitas 'Amman, Jordania), mengatakan bahwa '*urf*' merupakan bagian dari adat, karena adat lebih umum dari '*urf*'. Suatu '*urf*', menurutnya harus berlaku pada kebanyakan orang di daerah tertentu, bukan pada pribadi atau kelompok tertentu dan '*urf*' bukanlah kebiasaan alami sebagaimana yang berlaku dalam kebanyakan adat tetapi muncul dari suatu pemikiran dan pengalaman, seperti kebiasaan mayoritas masyarakat pada daerah tertentu.<sup>9</sup>

---

<sup>8</sup> Rachmat Syafi'i, *Ilmu Ushul Fiqih* (Cet. IV; Bandung: CV Pustaka Setia, 2010), h. 128.

<sup>9</sup> Nasrun Haroen, *Ushul Fiqh I* (Cet. II; Jakarta: PT Logos Wacana Ilmu, 1997), h. 137-139.

## b. Macam-macam 'Urf

### 1) 'Urf dari Segi Jangkauannya

#### a. Al-'Urf al-Amm

Yaitu kebiasaan yang bersifat umum dan berlaku bagi sebagian besar masyarakat dalam berbagai wilayah yang luas.<sup>10</sup> 'Urf al-'âm dikenal dan dipraktikkan masyarakat dari berbagai lapisan di seluruh negeri pada suatu masa, tempat, keadaan. Misalnya, kebiasaan yang berlaku pada beberapa negeri mengenai ungkapan talak terhadap istri, seperti pernyataan: “engkau telah haram aku gauli.” Apabila ungkapan ini telah diucapkan seorang suami terhadap istrinya, suami telah dipandang menjatuhkan talak kepada istrinya. Begitu pula kebiasaan menyewa kamar mandi umum dengan jumlah sewa tertentu, tetapi tidak ditetapkan secara pasti lamanya waktu mandi dan kadar air yang dipakai.<sup>11</sup>

#### b. Al-'Urf al-Khashsh

'Urf al-Khashsh adalah adat kebiasaan yang berlaku secara khusus pada suatu masyarakat tertentu atau wilayah tertentu saja.<sup>12</sup> Dengan kata lain, hanya berlaku pada tempat, masa atau keadaan tertentu yang menjadi kebiasaan, yang hanya dikenal sebagian kelompok dan suku bangsa tertentu. 'Urf-khashsh banyak macamnya dan tidak bisa ditentukan jumlahnya, karena keperluan setiap orang dan cara memenuhinya selalu berubah-ubah.<sup>13</sup> Misalnya mengadakan *halal bi halal* yang biasa dilakukan oleh bangsa Indonesia yang beragama Islam pada setiap selesai

---

<sup>10</sup> Amir Syarifuddin, *Garis-Garis Besar Ushul*, h. 73.

<sup>11</sup> Firdaus, *Metode Mengkaji dan Memahami Hukum Islam Secara Kompherensif*, h. 110.

<sup>12</sup> Abd. Rahman, *Ushul Fiqh* (Cet. IV; Jakarta: Amzah, 2016), h. 210.

<sup>13</sup> Ahmad Hanafi, *Pengantar dan Sejarah Hukum Islam*, h. 91.

menunaikan ibadah puasa bulan Ramadhan, sedang pada negara-negara Islam lain tidak dibiasakan.<sup>14</sup>

## 2) 'Urf dari segi keabhasannya

### a. Al-'Urf ash-Shahih ('Urf yang Absah)

*Al-'urf al-sahih* adalah sesuatu yang saling dikenal oleh manusia, dan tidak bertentangan dengan dalil *syara'*, tidak menghalalkan sesuatu yang diharamkan, dan tidak pula membatalkan sesuatu yang wajib<sup>15</sup>, yaitu adat kebiasaan masyarakat yang sesuai dan tidak bertentangan dengan aturan-aturan hukum Islam. Dengan kata lain, 'urf yang tidak mengubah ketentuan yang haram menjadi halal, atau sebaliknya, mengubah ketentuan haram menjadi haram.<sup>16</sup>

Disebut dengan *al-'urf al-sahih* yang baik, yang telah diterima oleh masyarakat secara luas, dibenarkan oleh pertimbangan akal sehat membawa kebaikan dan *kemaslahatan*, menolak kerusakan, dan tidak menyalahi ketentuan *nash* Al-Qur'an dan as-Sunnah. Contoh 'urf *shahih*, kebiasaan seorang laki-laki yang melamar seorang wanita dengan memberikan sesuatu sebagai hadiah, bukan sebagai mahar.

### b. Al-'Urf al-Fasid ('Urf yang Rusak/Salah)

'Urf *fasid* adalah kebiasaan masyarakat yang bertentangan dengan ketentuan dan dalil-dalil *syara'*, dan kaidah-kaidah dasar yang ada dalam *syara'*.<sup>17</sup> Disebut dengan *al-'urf al-fasid*, yaitu adat istiadat yang tidak baik, yang bertentangan dengan

<sup>14</sup> Ahmad Sanusi dan Sohari, *Ushul Fiqh*, h. 84.

<sup>15</sup> Abdul Wahhab Khallaf, *Ilmu Ushul Fiqh*, h. 123.

<sup>16</sup> Romli, *Pengantar Ilmu Ushul Fiqh Metodologi Penetapan Hukum Islam* (Cet. I; Cimanggis Depok: Kencana, 2017), h. 217.

<sup>17</sup> Khairul Umam, *Ushul Fiqih I*, h. 163.

*nash* Al-Qur'an dan as-Sunnah serta kaidah-kaidah agama, tidak diterima oleh akal sehat, mendatangkan *mudharat* dan menghilangkan *kemaslahatan*

Para ulama sepakat bahwasanya, *Al-'urf ash al-fasid* tidak dapat menjadi landasan hukum dan kebiasaan tersebut batal demi hukum. Oleh karena itu, untuk meningkatkan pengamalan dan pemasyarakatan hukum Islam pada masyarakat, sebaiknya dilakukan dengan cara yang *ma'ruf* sehingga diupayakan mengubah adat kebiasaan yang bertentangan dengan ketentuan ajaran Islam tersebut, dan menggantikannya dengan adat kebiasaan yang sesuai dengan syariat Islam.

### 3) 'Urf Dari segi apa yang dibiasakan

#### a. 'Urf Qauli

Adat dalam ucapan atau *'urf qauli*, yaitu kebiasaan dalam menggunakan suatu kata dalam bahasa, yaitu kebiasaan masyarakat dalam menggunakan lafal atau ungkapan dan ucapan tertentu.<sup>18</sup> *'Urf qauli* juga dapat diartikan sebagai perkataan, seperti perkataan *walad*, menurut bahasa berarti anak, termasuk di dalamnya anak laki-laki dan anak perempuan, Tetapi dalam percakapan sehari-hari biasa diartikan dengan laki-laki saja.<sup>19</sup>

#### b. 'Urf fi'li

*'Urf fi'li* adalah kebiasaan dalam melakukan sesuatu, yaitu *'urf* yang berupa perbuatan. Misalnya jual beli dalam masyarakat tanpa mengucapkan *shighat* akad jual beli, sedangkan menurut *syara'*, *shighat* jual beli itu merupakan salah satu rukun jual beli. Tetapi karena telah menjadi kebiasaan dalam masyarakat melakukan jual beli

<sup>18</sup> Romli, *Pengantar Ilmu Ushul Fiqh Metodologi Penetapan Hukum Islam*, h. 223.

<sup>19</sup> Ahmad Sanusi dan Sohari, *Ushul Fiqh*, h. 82.

tanpa *shighat* jual beli dan tidak terjadi hal-hal yang tidak diinginkan, maka *syara'* membolehkannya.<sup>20</sup>

## 2. Landasan Pensyari'atan 'Urf menjadi landasan hukum

Abdul-Karim Zaidan menyebutkan beberapa persyaratan bagi 'urf yang bisa dijadikan landasan hukum, yaitu:

1. 'Urf itu harus termasuk 'urf yang *sahih* dalam artian tidak bertentangan dengan ajaran Al-Quran dan sunnah Rasulullah saw.<sup>21</sup>
2. 'Urf itu harus bersifat umum, dalam arti minimal telah menjadi kebiasaan mayoritas penduduk negeri itu.
3. Tidak mendatangkan *kemudharatan* serta sejalan dengan jiwa dan akal.<sup>22</sup>
4. Tidak ada ketegasan dari pihak-pihak terkait yang berlainan dengan kehendak 'urf tersebut. Misalnya, adat yang berlaku di satu masyarakat, istri belum boleh dibawa oleh suaminya pindah dari rumah orangtuanya sebelum melunasi maharnya, namun ketika berakad kedua belah pihak telah sepakat bahwa sang istri sudah boleh dibawa oleh suaminya pindah tanpa ada persyaratan terlebih dahulu melunasi maharnya. Dalam masalah ini, yang dianggap berlaku adalah kesepakatan itu, bukan adat yang berlaku.
5. Perbuatan yang dilakukan logis dan relevan dengan akal sehat. Syarat ini menunjukkan bahwa 'urf tidak mungkin berkenaan dengan perbuatan maksiat.<sup>23</sup>

---

<sup>20</sup> Amir Syarifuddin, *Garis-Garis Besar Ushul*, h. 73.

<sup>21</sup> Muchlis Usman, *Kaidah-kaidah Istimbath Hukum Islam : (Kaidah-kaidah Ushuliyah dan Fiqhiyah)*, h. 142.

<sup>22</sup> Zuhdi Masjfuk, *Pengantar Hukum Islam* (Cet. II; Jakarta: Hajimasagung, 1990).

<sup>23</sup> Muchlis Usman, *Kaidah-kaidah Istimbath Hukum Islam : (Kaidah-kaidah Ushuliyah dan Fiqhiyah)*, h. 142.



Para ulama *ushul fiqh*, menyatakan bahwa suatu '*urf*' baru dapat menjadi sebagai salah satu dalil dalam menetapkan hukum *syara'* apabila memenuhi syarat-syarat sbb:

1. '*Urf*' itu (baik yang bersifat khusus dan umum maupun yang bersifat perbuatan dan ucapan), berlaku secara umum. Artinya, '*urf*' itu berlaku dalam mayoritas kasus yang terjadi di tengah-tengah masyarakat dan keberlakuannya dianut oleh mayoritas masyarakat tersebut.<sup>24</sup>
2. '*Urf*' itu telah memasyarakat ketika persoalan yang akan ditetapkan hukumnya itu muncul. Artinya, '*urf*' yang akan dijadikan sandaran hukum itu lebih dahulu ada sebelum kasus yang akan ditetapkan hukumnya. Dalam kaitan dengan ini terdapat kaidah ushuliyah yang menyatakan:

لَا عِبْرَةَ لِلْعُرْفِ الطَّارِئِ

Maksudnya:

'*Urf*' yang datang kemudian tidak dapat dijadikan sandaran hukum terhadap kasus yang telah lama.<sup>25</sup>

3. '*Urf*' itu tidak bertentangan dengan perkataan atau keterangan yang sudah jelas<sup>26</sup>. Syarat ini mempunyai kedudukan penting dalam kegiatan *muamalah*.
4. '*Urf*' itu tidak bertentangan dengan *nash*, serta tidak bertentangan dengan dalil *syara'* atau bertentangan dengan prinsip yang pasti. Syarat ini sebenarnya memperkuat terwujudnya '*urf*' yang sah karena bila '*urf*' bertentangan dengan *nash* atau bertentangan dengan prinsip *syara'* yang jelas dan pasti, ia termasuk '*urf*' yang *fasid* dan tidak dapat diterima sebagai dalil menetapkan hukum, sehingga menyebabkan hukum yang dikandung *nash* itu tidak bisa diterapkan.

---

<sup>24</sup> Satria Effendi, M. Zein, *Ushul Fiqh*, h. 156.

<sup>25</sup> Abu Hamid al-Ghazali, *al-Mustashfa* (Jilid II), h. 35-36.

<sup>26</sup> Nazar Bakry, *Fiqhi dan Ushul Fiqh*, h. 238.

'Urf seperti ini tidak dapat dijadikan dalil *syara'*, karena *kehujjahan* 'urf bisa diterima apabila tidak ada *nash* yang mengandung hukum permasalahan yang dihadapi.<sup>27</sup> Pemakaiannya tidak mengakibatkan dikesampingkannya *nash syari'ah* termasuk juga tidak mengakibatkan *kemafsadatan*, kesempitan, dan kesulitan.<sup>28</sup>

5. Tidak ada kesepakatan sebelumnya tentang penentangan terhadap 'urf tersebut.<sup>29</sup>
6. 'Urf harus berlaku terus-menerus, yang dimaksud dengan terus-menerus berlakunya 'urf ialah bahwa 'urf tersebut berlaku untuk semua peristiwa tanpa kecualinya, sedang yang dimaksud dengan kebanyakan berlakunya 'urf ialah bahwa 'urf tersebut berlaku dalam kebanyakan peristiwa.
7. 'Urf yang dijadikan sumber hukum bagi sesuatu tindakan harus terdapat pada waktu diadakannya tindakan tersebut. Jadi bagi 'urf yang timbul kemudian dari sesuatu perbuatan tidak bisa dipegangi, dan hal ini adalah untuk menjaga kestabilan ketentuan sesuatu hukum. Oleh karena itu Ibnu Nujaim berkata sebagai berikut:

الْعُرْفُ الَّذِي تَحَمَّلَ عَلَيْهِ الْأَلْفَاظُ إِنَّمَا هُوَ الْمُقَارِنُ السَّابِقُ دُونَ الْمُتَأَخِّرِ وَلِذَلِكَ قَالُوا لَا عِبْرَةَ بِالْعُرْفِ الطَّارِئِ

Artinya:

'Urf yang menjadi dasar kata-kata ialah 'urf yang menyertai dan mendahului, bukan 'urf yang datang kemudian. Oleh karena itu para *fuqaha* mengatakan: "Tidak ada pertimbangan terhadap 'urf yang datang kemudian".<sup>30</sup>

<sup>27</sup> Nasrun Haroen, *Ushul Fiqh I*, h. 143-144.

<sup>28</sup> A. Djazuli, *Ilmu Fiqh Penggalan, Perkembangan, dan Penerapan Hukum Islam* (Cet. 10; Jakarta: Prenadamedia Group, 2015), h. 89.

<sup>29</sup> Rasyad Hasan Khalil, *Tarikh Tasyri' Sejarah Legislasi Hukum Islam*, h. 170.

<sup>30</sup> Ahmad Hanafi, *Pengantar dan Sejarah Hukum Islam*, h. 95-96.

8. Tidak ada penegasan (*nash*) yang berlawanan dengan '*urf*'. Penetapan hukum berdasarkan '*urf*' dalam hal ini termasuk dalam berdasarkan kesimpulan (menurut yang tersirat). Akan tetapi apabila penetapan tersebut berlawanan dengan penegasan, maka hapuslah penetapan tersebut.<sup>31</sup>

Dari uraian di atas, dapat ditarik kesimpulan bahwa '*urf*' dapat dipakai sebagai dalil mengistinbathkan hukum. Namun, '*urf*' bukan dalil yang berdiri sendiri. Ia menjadi dalil karena ada yang mendukung dan ada sandarannya, baik berbentuk '*ijma*' maupun '*maslahah*'. '*Urf*' yang berlaku di kalangan masyarakat berarti mereka telah menerimanya secara baik dalam waktu yang lama. Bila hal itu diakui, diterima dan diamalkan oleh para ulama, berarti secara tidak langsung telah terjadi '*ijma*', meskipun berbentuk '*ijma*' sukuti.<sup>32</sup>

### 3. Kaidah-kaidah yang Berhubungan dengan '*Urf*'

Dari berbagai kasus '*urf*' yang dijumpai, para ulama *ushul fiqh* merumuskan kaidah-kaidah *fiqh* yang berkaitan dengan '*urf*', di antara yang paling mendasar:

الْعَادَةُ مُحْكَمَةٌ

Maksudnya:

Adat dapat dijadikan (pertimbangan dalam menetapkan) hukum<sup>33</sup>

لَا يُنْكَرُ تَغْيِيرُ الْأَحْكَامِ بِتَغْيِيرِ الْأَزْمَنِ وَالْأَمْكَانِ

Maksudnya:

Tidak diingkari perubahan hukum disebabkan perubahan zaman dan tempat<sup>34</sup>

<sup>31</sup> Ahmad Hanafi, *Pengantar dan Sejarah Hukum Islam*, h. 97.

<sup>32</sup> Firdaus, *Metode Mengkaji dan Memahami Hukum Islam Secara Kompherensif*, h. 119-120.

<sup>33</sup> H. A. Djazuli, *Kaidah-kaidah Fikih (Kaidah-kaidah Hukum Islam dalam Menyelesaikan Masalah-Masalah yang Praktis)*, (Cet. V; Jakarta: Kecana Prenadamedia Group, 2014), h. 9.

<sup>34</sup> Nasrun Haroen, *Ushul Fiqhi*, h. 143.

## المَعْرُوفُ عُرْفًا كَالْمَشْرُوطِ شَرْطًا

Maksudnya:

Yang baik itu menjadi 'urf, sebagaimana yang disyaratkan itu menjadi syarat  
النَّائِبُ بِالْعُرْفِ كَالنَّائِبِ بِالنَّصِ

Maksudnya:

Yang ditetapkan melalui 'urf sama dengan yang ditetapkan melalui nash (ayat dan atau hadits).<sup>35</sup>

## إِسْتِعْمَالُ النَّاسِ حُجَّةٌ يَجِبُ الْعَمَلُ بِهَا

Maksudnya:

Perbuatan manusia yang telah tetap dikerjakannya wajib beramal dengannya<sup>36</sup>

Para ulama *ushul fiqh* juga sepakat bahwa hukum-hukum yang didasarkan kepada 'urf bisa berubah sesuai dengan perubahan masyarakat pada zaman tertentu dan tempat tertentu.<sup>37</sup>

## كُلُّ مَا وَرَدَ بِهِ السَّرْعُ مُطْلَقًا وَلا ضَابِطَ لَهُ فِيهِ وَلا فِي اللُّغَةِ يُرْجَعُ فِيهِ إِلَى الْعُرْفِ

Maksudnya:

Semua yang diatur oleh *syara'* secara mutlak namun belum ada ketentuan dalam agama, serta dalam bahasa maka semua itu dikembalikan pada 'urf. (Abdul Hamid Hakim, 1956 : 84).<sup>38</sup>

'Urf sebagai landasan pembentukan hukum memberi peluang lebih luas bagi dinamisasi hukum Islam. Sebab di samping banyak masalah-masalah yang tidak tertampung oleh metode-metode lainnya seperti *qiyas*, *istihsan*, dan *maslahah*

<sup>35</sup> Mushthafa Ahmad al-Zarqa dan Abdurrahman al-Suyuthi, *Al-Asybah wa al-Nazha'ir*, h. 80-88.

<sup>36</sup> Ahmad Sanusi dan Sohari, *Ushul Fiqh*, h. 84.

<sup>37</sup> Alaidin Koto, *Filsafat Hukum Islam* (Cet. III; Jakarta: PT Rajagrafindo Persada, 2014), h. 143.

<sup>38</sup> Muchlis Usman, *Kaidah-kaidah Istimbath Hukum Islam : (Kaidah-kaidah Ushuliyah dan Fiqhiyah)*, h. 143.

*mursalah* yang dapat ditampung oleh adat istiadat ini, juga ada kaidah yang menyebutkan bahwa hukum yang pada mulanya dibentuk oleh *mujtahid* berdasarkan *'urf*, akan berubah bilamana *'urf* itu berubah.

#### **4. Pandangan ulama terhadap 'Urf sebagai dalil hukum Islam**

##### **a. Kalangan Hanafiyyah**

Madzhab Hanafiyyah mempunyai anggapan umum bahwa adat kebiasaan setempat dapat dibuat pijakan penentuan hukum-hukum transaksi dan perikatan. Dalam kaitan ini mereka menggulirkan *maxim* atau kaidah *fiqh* khusus dalam topik ini dengan ungkapan dan redaksi berbeda-beda, memperlakukan adat kebiasaan sebagai pijakan dalil dalam proses penetapan hukum.

Pandangan madzhab Hanafiyyah seperti ini dapat tercermin dalam penentuan hukum-hukum transaksi jual beli misalnya *bai' al-mu'athah* (jual beli tanpa ungkapan transaksi secara verbal), *bai' alistishna'* (jual beli barang pesanan) dan lain-lain. Madzhab ini memperbolehkan kedua jenis transaksi ini karena dianggapnya sudah begitu mentradisi di kalangan masyarakat serta tidak menyalahi prinsip-prinsip umum keadilan dalam transaksi jual beli menurut pandangan syari'at.<sup>39</sup>

##### **b. Kalangan Malikiyyah**

Madzhab Malikiyyah juga menerapkan kaidah *fiqh* yang dibangun kalangan Hanafiyyah di atas, yaitu bahwa apa yang sudah mentradisi itu sama halnya dengan sesuatu yang dipersyaratkan oleh pihak-pihak yang terlibat transaksi.

---

<sup>39</sup> Abu Yasid, *Islam Akomodatif: Rekonstruksi Pemahaman Islam Sebagai Agama Universal*, (Yogyakarta; LkiS, 2004), h. 119.

### c. Kalangan Syafi'iyah

Imam Syafi'i, dalam pengembaraan ilmunya pernah meninggalkan pendapat lamanya (*qaul qadim*) yang dengan susah payah beliau bangun sewaktu tinggal di Baghdad, Irak. Beliau lalu hijrah ke Mesir dengan membangun paradigma *fiqh* barunya yang kemudian lazim disebut dengan *qaul jadid*. Perpindahan *qaul* seperti ini dilakukan tak lain karena faktor perbedaan *cultur* dan adat istiadat kedua tempat pengembaraan beliau. Dalam literatur madzhab ini, sering kita temukan *diktum-diktum fiqh* yang didasarkan pada *'urf*. Bahkan Izzuddin bin Abd. al-Salam, salah seorang juris terkemuka madzhab ini, dalam sebuah karyanya menulis sub bab khusus tentang ketentuan-ketentuan hukum yang didasarkan pada dalil *'urf*.

### d. Kalangan Hanabilah

Imam Ibnu Qayyim al-Jauziyyah (751 H), seorang ulama' madzhab, menyebutkan bahwa perubahan fatwa bisa terjadi lantaran ada perubahan waktu, tempat, keadaan dan adat kebiasaan. Dalam kitab-kitab literatur madzhab ini "warna" penggunaan dalil *'urf* sebagai dasar pijakan hukum-hukum yang dibangun tampak jelas. Dalam kitab al-Mughni karya Ibnu Qudamah, misalnya, beberapa contoh penggunaan *'urf* dapat dilihat dalam penentuan hukum jual beli *al-mu'athah*, yaitu jual beli dengan tidak menggunakan ungkapan verbal semisal "saya membeli" dan "saya menjual" dari kedua belah pihak.

Penggunaan dalil *'urf* oleh para juris sepanjang sejarah pembentukan hukum tidak dapat terbantahkan lagi. Bahkan syari'at sendiri sebagai tuntunan hidup bagi ummat manusia sesungguhnya berorientasi pada *'urf*. Ini bisa dilihat dalam prinsip-prinsip umum ajaran Islam, seperti *'adam al-haraj* (tidak adanya kesempitan), prinsip *al-adalah* (keadilan), *al-musawah* (kesetaraan), *rahmatan lil'alamin* (penebaran

rahmat bagi seluruh alam), dan lain-lain. Selagi *'urf* tidak mengalami kontradiksi dengan ketentuan teks wahyu dan ia mengacu pada prinsip-prinsip umum ajaran syari'at seperti disebutkan tadi, maka tidak ada alasan untuk mengabaikannya sebagai salah satu sumber hukum yang berasal dari logika.<sup>40</sup>

## 5. *Urf* sebagai metode dan sumber penemuan hukum Islam

### a. Hukum Dapat Berubah Karena Perubahan *'Urf*

Sebagai adat kebiasaan, *'urf* dapat berubah karena adanya perubahan waktu dan tempat. Sebagai konsekuensinya hukum juga berubah mengikuti perubahan *'urf*. Kaidah ini sangat penting dipahami oleh setiap penggiat hukum Islam, untuk mengukuhkan *adegium* yang menyebutkan bahwa agama Islam tetap relevan untuk semua waktu dan tempat (*al-Islâm shâlih likull zamân wa makân*).

Oleh karena itu, mengingat pentingnya pemahaman terhadap perubahan-perubahan yang terjadi dalam masyarakat (yang tentu saja akan menimbulkan pula perubahan pada *'urf* dan adat kebiasaan mereka), maka di kalangan ulama berkembang pendapat yang menyatakan, salah satu persyaratan untuk menjadi seorang yang berpredikat *mujtahid* ialah, memahami *'urf* yang berlaku dalam masyarakat. Dengan memahami *'urf* yang berlaku, seorang *mujtahid* tidak akan kehilangan sifat dinamis dan *up to date* dalam fatwa-fatwa hukumnya.<sup>41</sup>

### b. Hukum *'Urf Shahih*

*'Urf* yang *shahih*, wajib dipelihara dalam pembentukan hukum dan dalam peradilan. Seorang *mujtahid* haruslah memperhatikan tradisi dalam pembentukan hukumnya. Seorang hakim juga harus memperhatikannya dalam peradilannya.

<sup>40</sup> Abu Yasid, *Aspek-Aspek Penelitian Hukum Islam-Hukum Barat*, h. 59-64.

<sup>41</sup> Abd. Rahman Dahlan, *Ushul Fiqh* (Cet. I; Jakarta: Amzah, 2010), h. 215.

Karena sesungguhnya sesuatu yang telah menjadi adat manusia dan sesuatu yang telah biasa mereka jalani, maka itu telah menjadi bagian dari kebutuhan mereka dan sesuai pula dengan *kemaslahatan* mereka. Oleh karena itu, maka sepanjang ia tidak bertentangan dengan *syara'*, maka wajib diperhatikan.

'*Urf* mendapat pengakuan di dalam *syara'*. Imam banyak mendasarkan hukumnya atas amal perbuatan penduduk Madinah. Abu Hanifah dan para pengikutnya berbeda pendapat mengenai sejumlah hukum berdasarkan perbedaan '*urf* mereka. Imam Syafi'i ketika turun ke Mesir, maka ia merubah sebagian hukum yang pernah menjadi pendapatnya ketika ia berada di Baghdad, karena perubahan '*urf*.

Hukum yang didasarkan atas '*urf* dapat berubah dengan perubahannya pada suatu masa atau tempat. Karena sesungguhnya cabang akan berubah dengan perubahan pokoknya. Oleh karena inilah dalam perbedaan pendapat semacam ini, *fuqaha* mengatakan : "Sesungguhnya perbedaan tersebut adalah perbedaan masa dan zaman, bukan perbedaan *hujjah* dan *dalil*".

Setelah dibuktikan, sebenarnya '*urf* bukanlah suatu dalil *syar'i* yang berdiri sendiri. '*Urf* termasuk dari memelihara *mashlahah mursalah*. Sebagaimana ia diperhatikan didalam pembentukan berbagai hukum, ia juga diperhatikan dalam menginterpretasikan *nash-nash*. Ia dapat dipergunakan untuk *mentakhshishkan lafazh* yang '*am* (umum), dan membatasi terhadap yang mutlak<sup>42</sup>. Di antara para ulama ada yang berkata, "Adat adalah syariat yang dikukuhkan sebagai hukum". Begitu juga '*urf* menurut *syara'* mendapat pengakuan hukum.<sup>43</sup>

---

<sup>42</sup>Abdul Wahhab Khallaf, *Ilmu Ushul Fiqh*, h. 124-126.

<sup>43</sup> Minhajuddin, dkk, *Ushul Fiqh*, h. 103-104.



### c. Hukum 'Urf Fasid

'Urf fasid (rusak), tidak diharuskan untuk memeliharanya, karena memeliharanya berarti menentang dalil *syara'* atau membatalkan *dalil syara'*. Dalam Undang-undang positif, 'urf yang bertentangan dengan undang-undang tidak diakui, tetapi dalam contoh akad tersebut dianggap *dharurat* atau sesuai dengan *hajat* manusia. Jika hal itu termasuk *dharurat* atau kebutuhan mereka, adab itu diperbolehkan, karena dalam keadaan *dharurat* dibolehkan melakukan hal-hal yang dilarang, sedangkan *hajat* bisa menduduki tempat kedudukan *dharurat*. Namun, jika tidak termasuk *dharurat* atau kebutuhan mereka, maka dihukumi dengan batalnya akad tersebut dan berdasarkan hal ini maka 'urf tidak diakui.<sup>44</sup>

## 6. Pengertian Hukum Islam

Hukum Islam adalah titah Allah swt, yang berkaitan dengan aktivitas para *mukallaf*, baik berbentuk perintah (suruhan dan larangan), pilihan, maupun ketetapan. Hukum Islam digali dari dalil-dalilnya yang terperinci, yaitu Al-Qur'an, Sunnah, dan lain-lain yang diratifikasikan kepada kedua sumber asasi tersebut.

Al-Qur'an dan Sunnah, secara jelas dan gamblang (*eksplisit*) maupun samar-samar (*implisit*), sesungguhnya mengandung keseluruhan hukum Islam. Hanya saja, yang samar-samar inilah yang perlu digali lebih lanjut dengan menggunakan kemampuan akal (*ijtihad*). Dan inilah yang terus dilakukan oleh para ahli hukum sepanjang kurun sejarah Islam.<sup>45</sup>

---

<sup>44</sup> Rachmat Syafi'i, *Ilmu Ushul Fiqih*, h. 129-131.

<sup>45</sup> Abuddin Nata, *Masail Al-Fiqhiyah* (Cet. III; Jakarta: Kencana Prenada Media Group, 2003), h. 5.

Dari beberapa uraian diatas, untuk lebih mengkongkritkan pengertian hukum Islam tersebut, ada beberapa pendapat yang menyangkut pengertian hukum Islam, antara lain:

- a) Menurut Ahmad Rifiq istilah hukum Islam adalah terjemahan dari *al-Fiqhi al-Islamiy* atau dalam konteks tertentu dari kata *al-Syari'ah al-islamiyah*, yang didalam wacana hukum Barat digunakan istilah *Islamic law*.<sup>46</sup>
- b) Menurut teori klasik sebagaimana yang dikemukakan oleh Muhammad Muslehuddin, hukum Islam atau syari'ah adalah perintah Tuhan yang diwahyukan kepada Nabi Muhammad saw. Hukum Islam merupakan sistem ketuhanan yang mendahului negara Islam dan tidak didahului olehnya, mengontrol masyarakat Islam dan tidak dikontrol olehnya.<sup>47</sup>
- c) Menurut Amir Syarifuddin, hukum Islam adalah peraturan yang dirumuskan berdasarkan wahyu Allah dan sunnah Rasul tentang tingkah laku *mukallaf* yang diakui dan diyakini berlaku mengikat bagi semua pemeluk agama Islam. T. M Hasbi ash-Shiddieqy memberikan pengertian hukum Islam sebagai koleksi daya upaya para ahli hukum untuk menerapkan syari'at atas kebutuhan masyarakat.<sup>48</sup>

---

<sup>46</sup> Ahmad Rofiq, *Hukum Islam di Indonesia* (Cet. III; Jakarta: Raja Grafindo Persada, 1998), h. 3.

<sup>47</sup> Muhammad Muslehuddin, *Filsafat Hukum Islam dan Pemikiran Orientalis: Studi Perbandingan Sistem Hukum Islam* (Cet. II; Tiara Wacana Yogya, 1991), h. 45.

<sup>48</sup> Amir Syarifuddin, *Pembaharuan Pemikiran dalam Hukum Islam* (Cet. II; Padang: Angkasa Raya, 1993), h. 16.

- d) Menurut A. Wasit Aulawi, hukum Islam adalah hukum yang diyakini memiliki keterikatan dengan sumber dan ajaran Islam, yaitu hukum *amaliy* berupa interaksi sesama manusia, selain jinayat/pidana Islam.<sup>49</sup>

Hukum Islam adalah hukum yang dibangun berdasarkan pemahaman manusia atas *nash* Al-Qur'an maupun As-Sunnah untuk mengatur kehidupan manusia yang berlaku secara *universal* atau relevan pada setiap zaman, waktu, dan ruang.<sup>50</sup>

Hukum Islam merupakan istilah khas di Indonesia, sebagai terjemahan dari *al-fiqh al-Islamy* atau dalam keadaan konteks tertentu dari *As-Syariah al-Islamy*. Istilah ini dalam wacana ahli hukum Barat disebut *Islamic Law*. Dalam Al-Qur'an dan Sunnah, istilah *al-hukm al-Islam* tidak ditemukan. Namun, yang digunakan adalah kata syariat Islam.

Dalam perkembangan ilmu *fiqh/ ushul fiqh* yang demikian pesat, para ulama *ushul fiqh* telah menetapkan definisi hukum Islam secara terminologi di antaranya yang dikemukakan oleh Al-Baidhawi dan Abu Zahra sebagai berikut:

*Khithab* (titah) Allah yang berhubungan dengan perbuatan orang *mukallaf* yang bersifat memerintahkan terwujudnya *kemaslahatan* dan mencegah terjadinya kejahatan, baik titah itu mengandung tuntutan (perintah dan larangan) atau semata-mata menerangkan pilihan (kebolehan memilih) atau menjadikan sesuatu sebagai sebab, syarat atau penghalang terhadap sesuatu hukum.<sup>51</sup>

Uraian di atas memberi asumsi bahwa hukum dimaksud adalah hukum Islam. Sebab, kajiannya dalam perspektif hukum Islam, maka yang dimaksudkan pula

---

<sup>49</sup> A. Wasit Aulawi, *Sejarah Perkembangan Hukum Islam Dimensi Hukum Islam dalam Hukum Nasional* (Cet. I; Jakarta: Gema Insani Press, 1996), h. 53.

<sup>50</sup> Said Agil Husin Al-Munawar, *Hukum Islam dan Pluralitas* (Jakarta; Penamadani, 2004), h. 6.

<sup>51</sup> Muhammad Abu Zahrah, *Ushul Fiqh* (Jakarta; Pustaka Firdaus, 1994), h. 26.

adalah hukum *syara'* yang bertalian dengan perbuatan manusia dalam ilmu *fiqh*, bukan hukum *akidah* dan *akhlak*.<sup>52</sup>

### 3. Karakteristik dan Tujuan Hukum Islam

- a) Hukum Islam mempunyai hubungan yang erat dan tidak dapat dipisahkan dengan iman dan kesusilaan atau akhlak Islam
- b) Hukum Islam mempunyai istilah kunci, yaitu *syariah* dan *fiqh*. *Syariah* bersumber dari wahyu Allah dan sunnah Nabi Muhammad saw, dan *fiqh* adalah hasil pemahaman manusia yang bersumber dari *nash-nash* bersifat umum.
- c) Hukum Islam dibagi menjadi:
  1. Hukum *taklif* yaitu *al-ahkam al khamsah* yang terdiri atas lima kaidah jenis hukum yaitu, *jaiz*, *sunnah*, *makruh*, *wajib* dan *haram*.
  2. Hukum *wadh'i* yaitu hukum yang mengandung sebab syarat halangan terwujudnya hukum.<sup>53</sup>

Menurut Abdul Wahab Khallaf, karakteristik yang terkandung dalam hukum Islam ada lima, yaitu :

#### 1. Sempurna

Kesempurnaan dalam hukum Islam dilihat dari syari'at Islam yang diturunkan dalam bentuk umum dan permasalahannya yang bersifat global. Penetapan Al-Qur'an

---

<sup>52</sup> Muhammad Shuhufi, *Konstruksi Hukum Islam di Indonesia* (Cet. I; Makassar: Pusaka Almaida Makassar, 2017), h. 8-9.

<sup>53</sup> Muhammad Shuhufi, *Konstruksi Hukum Islam di Indonesia*, h. 14-15.

mengenai hukum dalam bentuk global dan *simple* dimaksudkan untuk memberikan kebebasan kepada para ulama untuk berijtihad sesuai tuntutan dan kebutuhan situasi dan kondisi suatu masyarakat. Adapun mengenai hukum-hukum yang lebih terperinci, hukum Islam hanya menetapkan kaidah dan memberikan patokan dasar secara umum. Penjelasan dan perinciannya diserahkan pada *ijtihad* para ulama *fiqh* (*mujtahid*). Oleh karena itu, dengan menetapkan patokan dasar umum tersebut, maka hukum Islam dapat benar-benar menjadi petunjuk yang universal dan dinamis yang bisa diterima pada semua tempat dan waktu. Dengan sifat seperti itu, hukum Islam berguna dan berlaku untuk sepanjang zaman.

## 2. *Universal*

Syari'at Islam bersifat *universal*, yakni meliputi seluruh alam jagat raya tanpa ada batas, tidak dibatasi oleh wilayah dan kawasan tertentu. Hukum Islam berlaku bagi orang Arab dan non-Arab, kulit putih dan kulit hitam. *Universalitas* Islam ini sesuai dengan pemilik hukum, yaitu Allah yang kekuasaannya tidak terbatas, sesuai firman Allah dalam Q.S. al-Anbiya': 107

وَمَا أَرْسَلْنَاكَ إِلَّا رَحْمَةً لِّلْعَالَمِينَ

Terjemahnya :

Dan tiadalah Kami mengutus kamu, melainkan untuk (menjadi) rahmat bagi semesta alam.<sup>54</sup>

## 3. Bersifat *elastis* dan *dinamis*

Syari'at Islam bersifat *elastis* dan *dinamis*, yakni meliputi segala bidang dan lapangan kehidupan manusia. Permasalahan kemanusiaan kehidupan jasmani dan rohani. Hubungan interaksi sesama makhluk dengan *khalik*. Syari'at Islam tidaklah

---

<sup>54</sup> Kementerian Agama RI. Syamil *Al-Qur'an* (*Al-Qur'an* dan Terjemahan). (Solo: PT. Tiga Serangkai, 2014), h. 100.

*statis*, kaku, dan memaksa, tetapi memberikan kaidah dan patokan dasar yang umum dan *global*. Perincian dan penjelasan diserahkan pada kemauan dan kekuatan *ijtihad* para ulama. Tentunya di sini diharapkan kepada umat Islam untuk tumbuh dan berkembangnya proses *ijtihad*. Proses *ijtihad* ini mengindikasikan bahwa hukum Islam *elastis* dan *dinamis* serta berlaku dan diterima oleh semua situasi dan kondisi.

#### **4. Bersifat *ta'abbudi* dan *ta'aqquli***

Syari'at Islam dapat dibedakan dalam dua bentuk yaitu (a) bentuk ibadah yang fungsi utamanya mendekatkan manusia kepada Allah, (b) bentuk *muamalah* yang di dalamnya terkandung sifat *ta'aqquli*, yakni bersifat duniawi yang maknanya dapat dipahami oleh nalar atau rasional. Manusia dapat melakukannya dengan bantuan nalar dan pemikirannya.

#### **5. Bersifat sistematis**

Syari'at Islam bersifat sistematis adalah mencerminkan sejumlah doktrinnya bertalian antara satu dengan lainnya secara logis.

Sementara Abdul Ghofur mengemukakan karakteristik hukum Islam sebagai berikut:

- 1) Hukum Islam merupakan bagian dari agama Islam sehingga hukum Islam bersumber dari agama Islam, dan tidak mungkin bertentangan dengan agama Islam.
- 2) Hukum Islam merupakan salah satu bagian dari tiga kerangka dasar Islam yang disebut dengan syari'at. Oleh karenanya, hukum Islam tidak dapat terlepas dari aqidah dan akhlak.
- 3) Hukum Islam bersifat *universal*, tidak lekang oleh zaman dan tidak lapuk oleh waktu. Hal ini dikarenakan hukum Islam terdiri dari dua aspek.

Pertama, *syari'ah* sebagai ketentuan yang final, *stagnan* dan pasti. Kedua, *fiqih* sebagai ketentuan yang dapat diperbaharui, dinamis dan *zhanni* yang menjadi antisipator atas perkembangan zaman.

- 4) Hukum Islam ditemukan dan digali dengan menggunakan metode *ushul fiqih*.
- 5) Hukum Islam mengatur manusia sebagai individu sekaligus mengatur manusia sebagai bagian dari masyarakat.
- 6) Hukum Islam diterima dan dilaksanakan oleh setiap muslim berdasarkan pada kerelaan pada dirinya untuk menjalankannya atau dapat dikatakan bahwa berlakunya hukum Islam pada muslim adalah berbanding lurus dengan kondisi keimanan umat.
- 7) Hukum Islam eksistensinya adalah untuk menjamin *kemaslahatan* manusia. Hukum Islam menghormati manusia sebagai kesatuan jiwa dan raga serta memelihara kemuliaan manusia dan kemanusiaan secara keseluruhan.
- 8) Hukum Islam berlaku dengan mendasarkan pada tingkatan *kemaslahatan*. Yakni untuk menjamin terpenuhinya *kemaslahatan daruriyat*, mewujudkan *kemaslahatan hajiyyat* dan terlaksananya *kemaslahatan tahsiniyat*.
- 9) Hukum Islam selalu mendahulukan kewajiban daripada hak dan mendahulukan amal daripada pahala.
- 10) Hukum Islam dapat dibagi menjadi hukum *taklifi* dan hukum *wad'i*.  
Hukum *taklifi* terdiri dari lima kaidah yang dikenal dengan *al-ahkam al-*

*khamseh*, yakni wajib/fardhu, sunnat, haram, makruh dan mubah. Sedangkan hukum *wad'i* terdiri dari sebab, syarat dan halangan (*mani'*) untuk terwujudnya atau terlaksananya suatu hukum.<sup>55</sup>

Dari uraian-uraian di atas dapatlah dipahami bahwa hukum Islam kategori *syari'at* bersifat *sabat* (konsisten, tetap), artinya tetap berlaku *universal* di sepanjang zaman, tidak mengenal perubahan dan tidak boleh disesuaikan dengan situasi dan kondisi. Situasi dan kondisi inilah yang justru harus menyesuaikan diri dengan *syari'at*. Hukum Islam yang bersifat *murunah* (*fleksibel, elastis*), tidak harus berlaku *universal*, mengenal perubahan serta dapat disesuaikan dengan situasi dan kondisi. Meskipun demikian, hukum Islam mempunyai sifat dan karakteristik yang berbeda dengan hukum budaya, yaitu:

- 1) Hukum Islam adalah serentetan peraturan yang digunakan untuk beribadah. Melaksanakannya merupakan suatu ketaatan yang pelakunya berhak mendapat pahala dan meninggalkannya atau menyalahinya merupakan suatu kemaksiatan yang pelakunya akan dibalas dengan siksaan di akhirat.
- 2) Kepatuhan kepada hukum Islam merupakan tolok ukur keimanan seseorang.
- 3) Hukum Islam bersifat *ijabi* dan *salbi*, artinya hukum Islam memerintahkan, mendorong menganjurkan melakukan perbuatan *ma'ruf* (baik) serta melarang perbuatan mungkar dan segala macam *kemudharatan*.

---

<sup>55</sup> Abdul Ghofur Anshori dan Yulkanain Harahab, *Hukum Islam dan Perkembangannya di Indonesia* Cet. I; Yogyakarta: Kreasi Total Media, 2008), h. 36-37.



- 4) Hukum Islam tidak hanya berisi perintah dan larangan, tetapi juga berisi ajaran-ajaran untuk pribadi-pribadi muslim sejati, berakhlak mulia, berhati suci, berjiwa tinggi serta mempunyai kesadaran akan segala tanggung jawab.<sup>56</sup>

Sementara Yusuf al-Qaradhawi mengatakan bahwa karakteristik hukum Islam antara lain:

- 1) Hukum Islam bersifat teistis (*rabbaniyah*), kesucian perundang-undangannya tidak tertandingi. *Syari'at* Islam bukan hanya mengatur urusan duniawi semata atau akhirat semata, melainkan mengatur keduanya.
- 2) Hukum Islam bersifat etis (*akhlaqiyah*), *syari'at* Islam bukan hanya memperhatikan aspek *rabbaniyah* melainkan juga aspek etis (*akhlaqiyah*). Salah satu bukti sifat etis *syari'at* adalah memelihara idealisme moral dengan membatasi pertimbangan akal dalam menjaga tatanan dan sistem suatu masyarakat.
- 3) Hukum Islam bersifat bersifat realistik (*waqi'iyah*), keistimewaan lain yang dimiliki *syari'at* Islam adalah bersifat realistik. Sifat realistik yang lain adalah mempertimbangkan kondisi darurat yang kadang terjadi dalam kehidupan manusia, baik yang bersifat individual maupun kelompok. *Syari'at* memberlakukan hukum-hukum khusus dalam kondisi darurat.
- 4) Hukum Islam bersifat humanistik (*insaniyah*), pengertian humanistik adalah bahwa *syari'at* Islam diciptakan untuk manusia agar derajatnya terangkat.

---

<sup>56</sup> Amrullah Ahmad, *Dimensi Hukum Islam Dalam Sistem Hukum Nasional* (Cet. I; Jakarta: Pen Gema Insani Press, 1996), h. 86.

*Syari'at* Islam diciptakan untuk manusia sesuai dengan kapasitasnya tanpa memandang ras, suku, budaya, warna kulit, tanah air dan status.

- 5) Hukum Islam bersifat keteraturan (*tanasuq*), keteraturan adalah bekerjanya semua individu dengan teratur dan saling bersinergi untuk mencapai tujuan bersama, tidak saling benci, tidak saling sikut dan tidak saling menghancurkan.
- 6) Hukum Islam bersifat komprehensif (*syumul*), keistimewaan *syari'at* Islam yang lain adalah sifatnya yang komprehensif, mengatur seluruh aspek kehidupan.<sup>57</sup>

Beranjak dari karakteristik tersebut mengantarkan pada persepsi lanjutan bahwa, form karakteristik hukum Islam, jika diposisikan pada hukum positif sehingga telah nampak fleksibilitas ataupun stagnasi pemikiran sekitar hukum Islam. Kecermatan dalam mengekstraksi hukum Islam menjadi legal formal memungkinkan membuahakan hal baru yang pada prinsipnya sesuai dengan karakter hukum Islam.

## **2. Tujuan hukum Islam:**

- a) Untuk memenuhi keperluan hidup manusia yang bersifat primer, sekunder dan tersier, yang disebut dengan istilah *hajiyyat*, dan *tahsiniyyat* dan *tahsiniyyat*.
- b) Untuk ditaati dan dilaksanakan oleh manusia dalam kehidupannya sehari-hari.

---

<sup>57</sup> Lomba Sultan, *Dinamika Perkembangan Hukum Islam Dari Masa ke Masa* (Cet. I; Samata-Gowa: Alauddin University Press, 2014), h. 12-19.

- c) Jika dilihat dari segi pelaku hukum Islam yakni manusia sendiri, maka tujuan hukum Islam adalah untuk mencapai kehidupan yang berbahagia dan sejahtera.<sup>58</sup>

### 3. Bidang Kajian Pokok Hukum Islam

Kajian tentang Hukum Islam mengandung dua bidang pokok:

- a) Kajian tentang perangkat peraturan terperinci yang bersifat *amaliah* dan harus diikuti oleh umat Islam dalam kehidupan beragama. Inilah yang secara sederhana disebut *fiqh* dengan segala lingkup pembahasannya.
- b) Kajian tentang ketentuan serta cara dan usaha yang sistematis dalam memproduksi perangkat peraturan yang disebut dengan *ushul al-fiqh*. Dalam term lain dapat juga disebut sebagai “metodologi hukum Islam.”

### 4. Watak Hukum Islam

Ada tiga watak hukum Islam yang bersifat tetap dan tidak berubah, yaitu:

- a) *Takamul* (lengkap)
- b) *Wasathiyyah* (pertengahan)
- c) *Harakah* (dinamis)<sup>59</sup>

### 5. Hubungan Hukum Adat dengan Hukum Islam

Masyarakat muslim Sulawesi Selatan, eratnya hubungan adat dengan hukum Islam dapat dilihat dalam ungkapan yang berbunyi, "*Adat hula-hulaa to syaraa*,

---

<sup>58</sup> Zainuddin Ali, *Hukum Islam Pengantar Ilmu Hukum di Indonesia* (Cet. II; Jakarta: Sinar Grafika, 2008), h. 8.

<sup>59</sup> Rasyad Hasan Khalil, *Tarikh Tasyri' Sejarah Legislasi Hukum Islam*, h. 27.

*syaraa hula-hulaa to adati*". Artinya, adat bersendi *syara'* dan *syara'* bersendi adat.<sup>60</sup> Hubungan adat dan Islam erat juga di Jawa.

Hal tersebut disebabkan karena prinsip rukun dan *sinkretisme* yang tumbuh dan berkembang dalam masyarakat Jawa, terutama di daerah pedesaan.<sup>61</sup> Dalam menggambarkan hubungan adat dengan Islam di Aceh, Minangkabau dan Sulawesi Selatan, para penulis Barat/Belanda selalu menggambarkan dalam pertentangan antara kalangan adat dan kalangan agama (Islam).

Keduanya seakan-akan merupakan dua kelompok yang terpisah yang tidak mungkin bertemu atau dipertemukan. Padahal dalam kenyataannya tidaklah demikian, karena di kalangan adat terdapat orang-orang alim dan di kalangan ulama dijumpai orang yang tahu tentang. Gambaran "pertentangan" antara kalangan adat dengan kalangan agama mereka konstruksikan dalam "pertentangan" antara hukum perdata adat dengan hukum perdata Islam dalam perkawinan dan kewarisan. Mereka gambarkan seakan-akan "pertentangan" itu tidak mungkin diselesaikan.<sup>62</sup>

Menurut Sajuti Thalib (Sajuti Thalib, 1980:49) *receptio a contrario* artinya, hukum adat baru berlaku kalau tidak bertentangan dengan hukum Islam.<sup>63</sup> Adat yang baik dapat dijadikan sebagai salah-satu sarana atau cara pembentukan hukum Islam. sehingga, adat yang baik dapat dipandang sebagai hukum Islam.

Selain dari apa yang telah diutarakan diatas, dapat dikemukakan bahwa merenggangnya ikatan-ikatan tradisional, perubahan nilai-nilai dan pola organisasi

---

<sup>60</sup> Abdul Ghani Abdullah, *Badan Hukum Syara' Kesultanan Bima, Disertasi* (Jakarta; IAIN Syarif Hidayatullah, 1987), h. 89.

<sup>61</sup> M. B. Hoeker, *Adat Law in Modern Indonesia* (Kuala Lumpur; Oxford University Press, 1978), h. 97.

<sup>62</sup> Deliar Noer, *Gerakan Modern Islam di Indonesia* (Jakarta: LPERES, 1980), h. 19.

<sup>63</sup> Sayuti Thalib, *Hukum Kekeluargaan Indonesia* (Jakarta; UI Press, 1974), h. 49.

masyarakat di daerah-daerah pedesaan, terutama karena penggantian keluarga besar dengan keluarga kecil, telah menguatkan kedudukan hukum Islam dalam masyarakat di Indonesia. Hal ini ditunjang oleh kesadaran beragama yang semakin tumbuh melalui pendidikan yang berkembang.

Hubungan hukum adat dengan hukum Islam dapat dilihat dari sudut *al-ahkām al-khamsah*, yakni lima kategori kaidah hukum Islam yang mengatur semua tingkah-laku manusia muslim di segala lingkungan kehidupan dalam masyarakat. Kaidah-kaidah *harām* (larangan), *fard* (kewajiban), *makrūh* (celaan) dan *sunnat* (anjuran) jauh lebih sempit ruang-lingkupnya jika dibandingkan dengan kaidah *jā'iz* atau *mubah*.

Kategori kaidah (*jā'iz* atau *mubah*) dalam adat, atau bagian hukum adat, dapat dimasukkan baik yang telah ada sebelum Islam datang ke tanah air, maupun yang tumbuh kemudian, selama tidak bertentangan dengan *aqidah* (keyakinan) Islam. Melihat hubungan hukum adat dengan hukum Islam dari sudut pandangan ini, akan memudahkan kita mempertautkan adat dengan Islam, hukum adat dengan hukum Islam.<sup>64</sup>

Menurut T.M. Hasbi Ash-Shiddieqy, di dalam kitab-kitab *fiqih* Islam, banyak sekali garis-garis hukum yang dibina atas dasar '*urf* atau *adat*, karena para ahli hukum telah menjadikan '*urf* atau *adat* sebagai salah-satu alat atau metode pembentukan hukum Islam (Hasbi Ash-Shiddieqy, 1975: 479).<sup>65</sup> Pernyataan tersebut sejalan dengan salah satu patokan pembentukan garis hukum dalam Islam, yaitu : *Al 'adatu muhakkamat*. Artinya, *adat* dapat dijadikan hukum Islam.

---

<sup>64</sup> H. Mohammad Daud Ali, *Hukum Islam: Pengantar Ilmu Hukum dan Tata Hukum Islam di Indonesia* (Cet. 21; Jakarta: PT RajaGrafindo Persada, 2015), h. 223-230.

<sup>65</sup> Hasbi Ash-Shiddieqy, *Sejarah Pertumbuhan dan Perkembangan Hukum Islam* (Jakarta; Bulan Bintang, 1971), h. 479.

Berdasarkan penjelasan diatas, maka dapat disimpulkan bahwa hubungan hukum adat dengan hukum Islam dalam makna kontak antara kedua sistem hukum, telah lama berlansung di tanah air, hubungan akrab dengan masyarakat.<sup>66</sup>

## **B. Tinjauan Umum Tradisi Mallibu Kampong Perspektif Hukum Adat**

### **1. Tradisi Mallibu Kampong dalam Masyarakat**

Tradisi adalah kebiasaan yang telah tumbuh dan menjadi identitas diri suatu aktivitas komunikasi masyarakat yang mengandung unsur religi, sehingga tradisi masyarakat sangat dipengaruhi oleh lingkungan sosial, budaya dan agama. Bahkan agama sangat menentukan tatanam tradisi masyarakat terutama di Sulawesi Selatan.<sup>67</sup> Selain itu tradisi juga dapat diartikan sebagai kebiasaan bersama dalam masyarakat, yang secara otomatis akan mempengaruhi aksi dan reaksi dalam kehidupan sehari-hari.

Tradisi yang dimaksud adalah tingkah laku, kebiasaan dan aturan-aturan tidak tertulis yang dipegang teguh oleh masyarakat. Dalam konteks ini Koentjaraningrat menyatakan sebagai kompleksitas ide, gagasan, nilai-nilai moral, dan peraturan wujud ideal dari kebudayaan yang sifatnya abstrak.<sup>68</sup>

Adat *Mallibu Kampong* merupakan kegiatan tahunan yang dilaksanakan di Dusun Tampaning, Desa Patampanua, Kabupaten Soppeng, yang salah satu simbolnya merupakan perpaduan antara adat dan agama. Adat *Mallibu Kampong*, bersimbol dan mempunyai makna sebagai pagar kampung, ada yang bertindak

---

<sup>66</sup> Fauzy, *Sejarah Hukum Islam* (Cet. I; Jakarta: Prenadamedia Group, 2018), h. 101.

<sup>67</sup> Goenawan Monoharto, *Seni Tradisi Onal Sulawesi Selatan* (Lamacca Press Makassar: 2005), h. 5-7.

<sup>68</sup> Ali Anwar, *Advonturisme NU* (Bandung: Humaniora, 2004), h. 134.

sebagai tiang, palang, dan ada yang bertindak sebagai pengikat, sehingga ini disebut dengan *sappo tefu* yang menandakan sebagai pagar.

Proses pelaksanaan *Mallibu Kampong* dimulai dari Mesjid, yaitu anak-anak akan menghafal Al-Qur'an mulai dari sejak beranjak dari Mesjid dan mengitari kampung, sejak itu anak-anak akan menghafal kurang lebih 1 sampai 2 juz. Setiap arah mulai dari arah Utara, Barat, dan Selatan.

*Mallibu Kampong* merupakan ritual yang dilakukan untuk mengganti bedug masjid yang sudah rusak yang diakibatkan oleh rayap. Beduk Sederhana dan tertua yang berada di masjid desa tersebut, berdasarkan kepercayaan masyarakat setempat baru bisa diganti ketika melalui proses pesta adat dengan cara *Mallibu Kampong* (Mengarak kerbau keliling kampung).

Pesta adat ini disaksikan oleh ribuan orang, yang bertajuk pada nuansa kearifan lokal *sisompullolo* atau kebersamaan, dimana warga atau keturunan Tampaning yang berada diluar kota dan sudah lama tidak kembali menjadi ajang pertemuan mereka, dan kembali ke kampung halaman untuk menyaksikan proses sakral tersebut.

## 2. Lahirnya Tradisi dalam Masyarakat

Tradisi dalam arti sempit adalah sebuah gagasan dari masa lalu yang diberi makna khusus, yang berasal dari masa lalu atau masa lampau. Tradisi lahir disaat tertentu, ketika manusia memutuskan pandangan tertentu dari warisan di masa lampau sebagai sebuah tradisi. Tradisi bertahan dalam waktu tertentu dan mungkin akan hilang jika bagian-bagian dari tradisi itu dilupakan atau telah telah dibuang. Lahirnya tradisi melalui cara yaitu:

- a) Tradisi terbentuk melalui proses kemunculan secara langsung dan tidak diharapkan serta melibatkan masyarakat banyak, dengan argumen pribadi

tertentu menemukan warisan sejarah yang menarik perhatian, kekaguman, dan kecintaan yang kemudian disebarkan melalui banyak cara untuk mempengaruhi masyarakat banyak.

- b) Tradisi muncul dengan cara paksaan, sesuatu yang dianggap tradisi dipilih dan dijadikan perhatian umum atau dipaksakan oleh orang yang lebih berkuasa.

### 3. Fungsi Tradisi

Menurut pendapat Shils “Manusia tak mampu hidup tanpa tradisi meskipun mereka sering merasa tidak puas terhadap tradisi mereka, menurutnya tradisi memiliki fungsi untuk masyarakat yaitu:

- a) Tradisi merupakan prosedur yang turun temurun
- b) Memberikan pembenaran terhadap prinsip hidup, keseriusan dan peraturan yang sudah ada.
- c) Sebagai simbol identitas bersama yang meyakinkan, memperkuat loyalitas terhadap bangsa, kelompok, dan komunitas.
- d) Membantu menyediakan tempat pelarian, kekecewaan, keluhan, dan ketidakpuasan terhadap kehidupan yang modern.<sup>69</sup>

### 4. Pengertian Hukum Adat

Secara sepintas orang mengartikan bahwa hukum adat, adalah hukum yang tidak tertulis. Menurut Soediman Kartohadiprodjo, hukum adat bukan karena bentuknya tidak tertulis, melainkan karena hukum adat tersusun dengan dasar pikiran

---

<sup>69</sup> Piotr Sztompka, *Sosiologi Perubahan Sosial* (Jakarta: Prenada Media Group, 2007), h. 74-75.



tertentu.<sup>70</sup>Olehnya itu, hukum adat tidak hanya dilihat dari bentuknya saja, tetapi juga harus dengan menelusuri dasar pemikiran apa yang melandasinya.

Terdapat rumusan yang dibuat oleh Van Vollenhoven. Ia yang menyebutkan hukum adat adalah himpunan peraturan tentang perilaku yang berlaku bagi orang pribumi dan Timur Asing pada satu pihak mempunyai sanksi (karena bersifat hukum) dan pada pihak lain berada dalam keadaan tidak dikodifikasikan (karena adat).<sup>71</sup> Nampaknya, definisi tersebut kurang relevan lagi dengan apa yang dinamakan hukum adat dalam konteks sekarang. Rumusan Vollenhoven dimaksud memang cocok untuk mendeskripsikan apa yang dinamakan *adat recht* pada zaman tersebut, bukan untuk hukum adat pada masa kini.

Istilah hukum adat merupakan terjemahan dari istilah Belanda; "*Adat Recht*". yang pertama kali dikemukakan oleh Snouck Hurgronye yang kemudian dipakai dalam bukunya yang berjudul: "*De Atjehers (orang-orang Aceh)*. Istilah *adat recht* ini kemudian dipakai pula oleh Van Vollenhoven yang menulis buku-buku pokok tentang hukum adat dalam tiga jilid, yaitu: *Recht van Nederlandsch* (Hukum Adat Hindi Belanda).<sup>72</sup>

Menurut Bashir Muhammad bahwa, membuat definisi mengenai hukum adat sulit sekali, karena;

- 1) Hukum adat itu masih dalam pertumbuhan
- 2) Hukum adat secara langsung selalu membawa kita kepada dua keadaan yang justru merupakan sifat dan pembawaan hukum adat, yakni;

---

<sup>70</sup> Soediman Kertohadiprodjo, *Hukum Nasional Beberapa Catatan* (Bandung: Bina Cipta, 1974), h. 8.

<sup>71</sup> Van Vollenhoven, *Orientasi dalam Hukum Adat Indonesia* (Jakarta: Jambatan dengan Kerjasama Culture Foundation Inc, 1983), h. 14.

<sup>72</sup> Iman Sudiyat, *Asas-asas Hukum Adat Bekal Pengantar* (Cet. I; Yogyakarta: Liberty, 1991), h. 2.

- a. Tertulis atau tidak tertulis
- b. Pasti atau tidak pasti
- c. Hukum raja atau hukum rakyat<sup>73</sup>

Berikut definisi hukum adat menurut beberapa pakar hukum diantaranya:

### 1. Menurut Prof Dr. Soepomo

Hukum adat adalah sinonim dari hukum yang tidak tertulis di dalam peraturan legislatif (*unstatutory law*), hukum yang hidup sebagai konvensi di badan-badan hukum negara (parlemen, dewan propinsi dan sebagainya) hukum yang hidup sebagai peraturan kebiasaan yang dipertahankan di dalam pergaulan hidup, baik di kota maupun di desa-desa (*costomary law*)<sup>74</sup>

Dari penjelasan Prof. Soepomo diatas, dapat dipahami bahwasanya hukum adat identik dengan hukum tidak tertulis. Walaupun sebenarnya sekarang sudah banyak peraturan atau hukum adat yang telah dibukukan dan menjadi pedoman bagi masyarakat adat yang bersangkutan.

### 2. Hardjito Notopuro

Hukum adat adalah hukum yang tidak tertulis, hukum kebiasaan dengan ciri khas yang merupakan pedoman kehidupan rakyat dalam menyelenggarakan tata keadilan dan bersifat kekeluargaan.<sup>75</sup> Uraian Hardjito Notopuro diatas, juga

---

<sup>73</sup> Muhammad Bushar, *Asas-asas Hukum Adat Suatu Pengantar* (Cet. X; Jakarta: Pradnya Paramita, 1997), h. 8.

<sup>74</sup> Soepomo, *Kedudukan Hukum Adat di Kemudian Hari* (Jakarta: Pustaka Rakyat, 1952), h. 30.

<sup>75</sup> Hardjito Notopuro, “*Tentang Hukum Adat Pengertian dan Pembatasan dalam Hukum Nasional*”, dalam Abdurrahman, *Hukum Adat Menurut Perundang-undangan RI* (Jakarta: Cendana Press, 1984), h. 19.

menjelaskan bahwasanya hukum adat adalah hukum tak tertulis yang merupakan pedoman kehidupan bagi masyarakat atau penduduk yang berada dalam lingkungan adat tertentu. Peraturan adat tersebut diharapkan mampu memberikan tata keadilan, kesejahteraan dan kekeluargaan.

### **3. Bushar Muhammad**

Hukum adat terutama hukum yang mengatur tingkah laku manusia Indonesia dalam hubungan satu sama lain, baik yang merupakan keseluruhan kelaziman, kebiasaan dan kesusilaan yang benar-benar hidup di masyarakat adat karena dianut dan dipertahankan oleh anggota masyarakat, maupun yang merupakan keseluruhan peraturan mengenai sanksi atas pelanggaran yang ditetapkan dalam keputusan para penguasa adat (mereka yang mempunyai kewibawaan dan berkuasa memberi keputusan dalam masyarakat adat itu, yaitu dalam keputusan lurah, penghulu, pembantu lurah, wali tanah, kepala adat, hakim).<sup>76</sup>

Berdasarkan pendapat yang dikemukakan oleh para ahli hukum diatas maka dapat disimpulkan bahwa, dengan menghargai pengertian yang dikembangkan masing-masing peserta mengenai hukum adat, sesuai dengan pengertian hukum yang dianut, hukum adat diartikan sebagai hukum Indonesia asli yang tidak tertulis dalam bentuk perundang-undangan Republik Indonesia.<sup>77</sup>

### **5. Teori hubungan Antara Adat dengan Hukum Islam**

- 1) Hukum Islam mengadopsi adat secara utuh, baik dari segi prinsip maupun dari segi pelaksanaan.

---

<sup>76</sup> Muhammad Bushar, *Pengantar Hukum Adat* (Jakarta: Balai Buku Ichtiar, 1961), h. 30.

<sup>77</sup> BPHN, *Seminar Hukum Adat dan Pembinaan Hukum Nasional* (Bandung: Bina Cipta, 1976), h. 234.

- 2) Hukum Islam mengadopsi adat dari aspek prinsip, tetapi dalam pelaksanaannya disesuaikan dengan hukum Islam.
- 3) Hukum Islam *me-nasakh* atau menyatakan tidak berlaku lagi adat dan lembaga lama, baik dari segi prinsip maupun dari segi pelaksanaan. Dalam hal tersebut, hukum Islam berlaku secara utuh menggantikan pola lama yang dipraktikkan masyarakat.
- 4) Apabila terdapat perbedaan prinsip antara hukum Islam dengan hukum adat, maka pelaksanaan hukum Islam harus menjadi prioritas dan adat dapat dilaksanakan bila keadaan memungkinkan.

Uraian di atas terlihat bahwa sikap hukum Islam untuk meresepi atau menolak adat tergantung pada unsur *mashlahah* dan unsur *mafsadah*. Artinya, selama adat tersebut bermanfaat dan tidak mendatangkan kerusakan, adat tersebut dapat terus diberlakukan. Jika dilihat secara menyeluruh, di Indonesia hubungan hukum Islam dengan adat telah melahirkan beberapa teori, yaitu:

### **1) Teori *Receptio in Complexu***

Secara literal, *receptio in complex* berarti penerimaan secara utuh atau meresepi secara sempurna. Pencetus teori tersebut adalah Lodewijk Williem Christian Van den Berg. Ia menyatakan bahwa bagi pemeluk agama tertentu berlaku hukum agamanya. Untuk kaum Hindu berlaku hukum Hindu, untuk kaum Kristen berlaku hukum Kristen dan untuk kaum Muslim berlaku hukum Islam dengan berbagai penyimpangan.

### **2) Teori Resepsi**

Secara literal, kata resepsi berarti penerimaan atau pertemuan. Teori tersebut membicarakan tentang kedudukan hukum adat dan hukum Islam di Indonesia. Hukum adat sebagai penerima, sementara hukum Islam sebagai yang diterima. Dalam

artian hukum Islam masuk (diterima ke dalam hukum adat. Jadi, hukum Islam baru bisa berlaku jika telah diterima atau masuk ke dalam hukum adat. Dengan demikian, secara lahiriah ia bukan lagi hukum Islam melainkan sudah menjadi hukum adat.<sup>78</sup>

Teori tersebut didukung oleh Bertrand ter Haar. Menurut Ter Haar, hukum adat dan hukum Islam tidak mungkin bersatu apalagi bekerja sama, karena titik tolaknya berbeda hukum adat bertolak dari kenyataan hukum dalam masyarakat, sedang hukum Islam bertolak dari kitab fikih hasil penalaran manusia.

Teori tersebut kemudian dikembangkan oleh Van Vollenhoven dengan membangun teori yang disebut “area hukum” dan “komunitas otonomi”. Vallenhoven berusaha menerapkan dualisme hukum, yakni hukum Eropa dan hukum adat. Namun kedua teori tersebut ditolak oleh Hazairin, bahkan menuduh teori itu sebagai teori iblis,<sup>79</sup> dan mengatakan bahwa teori itu harus keluar dari bumi Indonesia (*receptie exit*). Lebih lanjut Hazairin mengemukakan bahwa teori resepsi tersebut sama sekali tidak sesuai dengan kondisi sosial masyarakat Indonesia yang mayoritas pemeluk agama Islam.

### 3) Teori *Receptio in Contrario*

Secara literal, *receptio in contrario*, berarti penerimaan yang tidak bertentangan. Artinya, hukum yang berlaku bagi umat Islam di Indonesia adalah hukum Islam. Hukum Adat bisa berlaku jika tidak bertentangan dengan hukum Islam. Pencetus teori ini adalah Hazairin dan dikembangkan lebih lanjut oleh Suyuti Thalib. Jika dilihat lebih cermat, teori Hazairin pada dasarnya identik dengan pendapat Van den Berg, dan kebalikan dari teori resepsi dari Snouck.<sup>80</sup>

<sup>78</sup> Pencetus teori ini adalah Christian Snouck Horgronje.

<sup>79</sup> Hazairin, *Hukum Kekeluargaan Nasional* (Jakarta: Tintamas, 1986), h. 29.

<sup>80</sup> Abd. Rauf, “Kedudukan Hukum Adat dalam Hukum Islam”, *Tahkim*, IX, No. 1, (2013): h. 29-32.

## 6. Eksistensi Hukum Adat di Masa Depan

Sejak Indonesia berdiri sebagai negara berdaulat, hukum adat menempati perannya sendiri dan dalam perkembangannya, hukum adat justru mendapat tempat khusus dalam pembangunan hukum nasional. Dalam konteks Indonesia, hukum adat sesungguhnya adalah sistem hukum rakyat (*folk law*) khas Indonesia sebagai representasi dari *the living law* yang tumbuh dan berkembang berdampingan (*co-existence*) dengan sistem hukum lainnya yang hidup dalam negara Indonesia.

Sebenarnya dalam masyarakat adat di Indonesia tidak dikenal istilah “Hukum Adat” dan masyarakat hanya mengenal kata “adat” atau kebiasaan. Istilah hukum adat dikemukakan pertama kalinya oleh Cristian Snouck Hurgronje dalam bukunya yang berjudul “*De Acheers*” (orang-orang Aceh), yang kemudian diikuti oleh Cornelis van Vollen Hoven dalam bukunya yang berjudul “*Het Adat Recht van Nederland Indie*”. Pemerintah Pemerintah Kolonial Belanda kemudian mempergunakan istilah hukum adat secara resmi pada akhir tahun 1929 dalam peraturan perundang-undangan Belanda.

Indonesia dikenal hukum adat dan dalam sistem hukum di Indonesia, sistem hukum adat hidup berdampingan dengan sistem hukum lainnya. Bagaimana hukum adat itu bisa tumbuh dan berkembang tidaklah tergantung pada kebijakan politik pemerintah dalam bidang hukum atau tergantung pada kemauan pembentuk Undang-Undang. Meskipun tidak disebut secara *implicit*, tetapi dari beberapa ketentuan konstitusi (UUD 1945) menyiratkan eksistensi hukum adat di Indonesia. Dan keberadaan hukum adat bukanlah karena adanya aturan peralihan UUD 1945.

Mencermati batang tubuh UUD 1945, maka keberadaan hukum adat itu integral dengan rumusan Pasal 18B yang menyatakan; *Negara mengakui dan menghormati kesatuan-kesatuan masyarakat hukum adat beserta hak-hak*

*tradisionalnya sepanjang masih hidup dan sesuai dengan perkembangan masyarakat dan prinsip Negara Kesatuan Republik Indonesia, yang diatur dalam Undang-Undang.* Pengakuan negara terhadap kesatuan masyarakat hukum adat itu sekaligus pengakuan terhadap hukum adatnya. Dengan demikian berlakunya hukum adat bukanlah tergantung kepada penguasa negara atau tergantung kepada kemauan politik penyelenggara negara, melainkan bagian dari kehendak konstitusi.

Keberadaan hukum adat semakin kuat dengan adanya deklarasi PBB tentang hak-hak masyarakat adat yang antara lain menyatakan; Mengakui dan menegaskan kembali bahwa warga-warga masyarakat adat diakui, tanpa perbedaan, dalam semua hak-hak asasi manusia yang diakui dalam hukum internasional, dan bahwa masyarakat adat memiliki hak-hak kolektif yang sangat diperlukan dalam kehidupan dan keberadaan mereka dan pembangunan yang utuh sebagai kelompok masyarakat.

Artinya, dimasa depan eksistensi hukum adat tidak hanya menjadi perhatian pembangunan hukum nasional, tetapi sekaligus akan menjadi pertimbangan-pertimbangan dalam pergaulan dunia internasional. Khususnya dengan makin derasnya tuntutan globalisasi hukum yang terkadang, bahkan pada saat ini, tampak lebih berkembang dalam skala kepentingan hubungan ekonomi yang mereduksi kedaulatan hukum negara-negara nasional. Imbasnya tentu akan lebih berat terhadap hukum adat. Karena itu di dalam pembangunan hukum nasional, pemerintah harus memberikan tempat kepada tumbuh dan berkembangnya hukum adat dengan baik.

Dilain pihak, sebagai konsekuensi dari penyelenggaraan otonomi daerah, maka daerah dapat mengakomodir hukum-hukum adat yang terdapat dalam wilayah teritorialnya dalam peraturan daerah. Setidaknya peraturan daerah memberi legitimasi tentang keberlakuan hukum adat dalam wilayah teritorialnya baik untuk sebagian maupun untuk seluruhnya.

Meskipun di sisi lain kita memahami banyak faktor yang mempengaruhi perkembangan hukum adat, disamping globalisasi, kemajuan zaman, ilmu pengetahuan dan teknologi, kondisi alam, juga faktor-faktor yang bersifat tradisional. Tetapi dalam perkembangannya saat ini, hukum adat telah memperlihatkan peranannya yang luar biasa dalam menyelesaikan dan memberi solusi dalam permasalahan sosial.

Hukum adat di samping beberapa faktor lainnya dalam masyarakat hukum adat memiliki potensi berkontribusi dalam mewujudkan tujuan dengan, dan hal itu tidak selalu dalam wajahnya yang tradisional. Hukum adat bisa tumbuh dan berkembang dalam masyarakat adatnya yang modern dan mesti menjadi perhatian yang sungguh-sungguh dari setiap pergerakan globalisasi hukum, karena keberadaan hukum adat sudah menjadi bagian dari kesepakatan internasional.<sup>81</sup>

### ***C. Tinjauan Umum tentang Teori Akulturasi***

#### **1. Pengertian Akulturasi**

Akulturasi merupakan suatu perpaduan antara budaya lama dan budaya baru yang kemudian diserap dan dimunculkan sebagai suatu kebudayaan baru yang dilakukan oleh banyak orang kemudian dijadikan suatu adat kebiasaan masyarakat dalam suatu wilayah tertentu. Dalam proses akulturasi tentunya bersifat flexibel sehingga dapat diterima dengan baik. Akulturasi adalah tentang peleburan dua budaya. Budaya sendiri diartikan sebagai suatu konsep yang membangkitkan minat. Secara formal budaya didefinisikan sebagai tatanan pengetahuan, pengalaman, kepercayaan, nilai, sikap, makna, hirarki, agama, waktu, peranan, hubungan ruang, konsep alam semesta, objek-objek materi dan milik yang diperoleh sekelompok besar

---

<sup>81</sup> H. Munir Salim, "Adat Sebagai Budaya Kearifan Lokal Untuk Memperkuat Eksistensi Adat ke Depan", *Al-Daulah*, 5, No.2 (2016): h. 4-10.



orang dari generasi ke generasi melalui usaha individu dan kelompok.<sup>82</sup> Akulturasi juga merupakan suatu proses yang dilakukan oleh pendatang untuk menyesuaikan diri dengan dan memperoleh budaya lokal.

## 2. Proses Terjadinya Akulturasi

Berkaitan dengan proses terjadinya akulturasi, terdapat beberapa unsur-unsur yang terjadi dalam proses akulturasi, antara lain sebagai berikut.

- a) Substitusi Substitusi adalah pengantian unsur kebudayaan yang lama diganti dengan unsur kebudayaan baru yang lebih bermanfaat untuk kehidupan masyarakat.
- b) Sinkretisme adalah percampuran unsur-unsur kebudayaan yang lama dengan unsur kebudayaan baru sehingga membentuk sistem budaya baru.
- c) Adisi adalah perpaduan unsur-unsur kebudayaan yang lama dengan unsur kebudayaan baru sehingga memberikan nilai tambah bagi masyarakat.
- d) Dekulturasi adalah proses hilangnya kebudayaan yang lama digantikan dengan unsur kebudayaan baru.
- e) Originasi adalah masuknya unsur budaya yang sama sekali baru dan tidak dikenal sehingga menimbulkan perubahan sosial budaya dalam masyarakat.
- f) Rejeksi adalah proses penolakan yang muncul sebagai akibat proses perubahan sosial yang sangat cepat sehingga menimbulkan dampak negatif bagi sebagian anggota masyarakat yang tidak siap menerima perubahan.

Akulturasi kebudayaan berkaitan dengan integrasi sosial dalam masyarakat.

Keanekaragaman budaya dan akulturasi mampu mempertahankan integrasi sosial

---

<sup>82</sup> Deddy Mulyana dan Jalaluddin Rakhmat, *Komunikasi Antar Budaya: Panduan berkomunikasi dengan orang-orang berbeda budaya*, (Bandung: PT. Remaja Rosdakarya, 1990), h.18.

apabila setiap warga masyarakat memahami dan menghargai adanya keanekaragaman berbagai budaya dalam masyarakat. Sikap tersebut mampu meredam konflik sosial yang timbul karena adanya perbedaan persepsi mengenai perilaku warga masyarakat yang menganut nilai-nilai budaya yang berbeda.

Proses akulturasi sudah terjadi sejak zaman dahulu. Seiring dengan perkembangan zaman.

### **3. Tahapan dalam proses Akulturasi:**

- a) Keadaan sebelum proses akulturasi.
- b) Para individu pembawa unsur-unsur kebudayaan asing.
- c) Saluran-saluran yang dilalui oleh unsur-unsur kebudayaan asing untuk masuk ke dalam kebudayaan penerima.
- d) Bagian-bagian dari masyarakat penerima yang terkena pengaruh.
- e) Reaksi para individu yang terkena unsur-unsur kebudayaan asing.

### ***D. Kerangka Konseptual***

Kerangka konseptual merupakan alur pikir yang dapat dijadikan pijakan ataupun acuan dalam memahami masalah yang diteliti. Penelitian ini berfokus kepada “Analisis *‘Urf* Terhadap Adat *Mallibu Kampong* dalam Tradisi Masyarakat Tampaning Kabupaten Soppeng: Formulasi Dialektis Hukum Islam dan Hukum Adat terhadap Kondisi Sosial Masyarakat”.

### Kerangka Konseptual

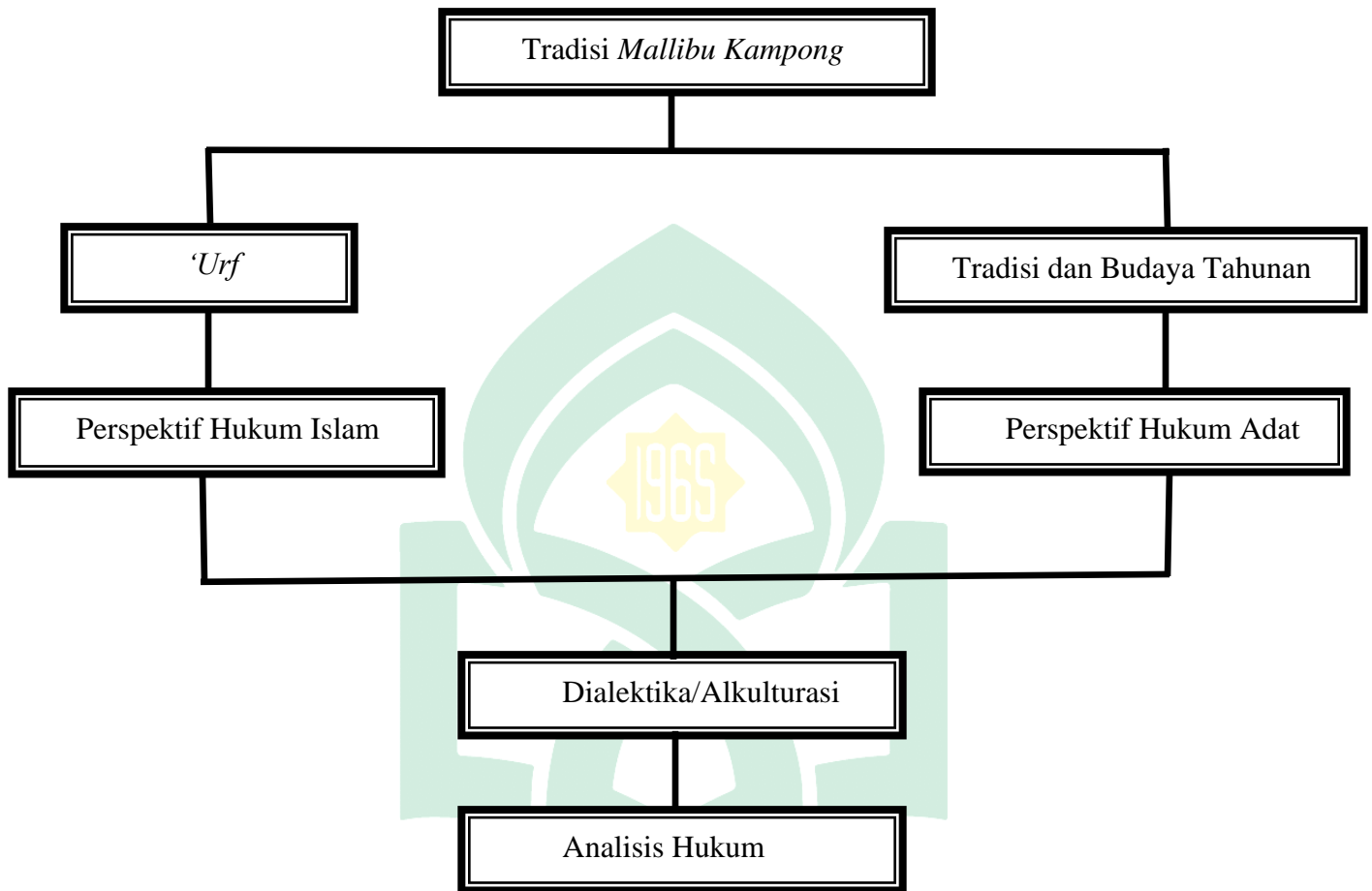

Sumber : Berbagai rujukan diolah, 2022.

## BAB III

### METODOLOGI PENELITIAN

#### **A. Jenis dan Lokasi Penelitian**

##### **1. Jenis Penelitian**

Penelitian ini adalah penelitian lapangan (*field research*), yaitu penelitian yang menitikberatkan pada hasil pengumpulan data dari informan yang telah ditentukan. Penelitian lapangan (*field research*) adalah penelitian secara langsung terhadap objek yang diteliti, sehingga penelitian ini menghimpun berbagai fakta yang ada di lapangan.<sup>1</sup>

Penelitian ini merupakan bentuk penelitian sosial yang menggunakan format deskriptif kualitatif, sebagai sebuah pisau telaah sebuah kejadian, fenomena, dan keadaan sosial, serta gejala atau peristiwa yang terjadi dalam kelompok masyarakat<sup>2</sup>, yang bertujuan untuk menggambarkan berbagai kondisi, dan situasi fenomena realita sosial yang menjadi objek penelitian. Menurut Bogdan dan Taylor penelitian kualitatif digunakan sebagai langkah penilaian suatu penelitian yang hasil datanya bersifat deskriptif (kata-kata tertulis dari subjek yang diamati).<sup>3</sup>

Penelitian kualitatif sering disebut dengan penelitian *naturalistik* terhadap suatu objek, kondisi, dan sistem pemikiran, yang bertujuan untuk membuat deskripsi, gambaran secara sistematis, faktual dan akurat mengenai fakta, sifat, serta hubungan antara fenomena yang diteliti.<sup>4</sup>

---

<sup>1</sup> Sugiyono, *Memahami Penelitian* (Bandung: CV Alfabeta, 2005), h. 2.

<sup>2</sup> Suharismi Arikunto, *Prosedur Penelitian Suatu Pendekatan Praktek* (Cet. IV; Jakarta: Rineka Cipta, 2013), h. 121.

<sup>3</sup> Sudarto, *Metodologi Penelitian Filsafat* (Jakarta; RajaGrafindo Persada, 1996), h. 62.

<sup>4</sup> Nurhidayat Muh.Said, *Metode Penelitian Dakwah* (Cet. I; Makassar; Alauddin University Press, 2013), h. 37.

Penelitian kualitatif berdasarkan Lexy J. Moleong merupakan sebuah penelitian yang mempunyai tujuan guna memahami fenomena apa yang tengah dialami oleh subjek penelitian, contohnya perilaku, persepsi, motivasi, dan tindakan<sup>5</sup>. Peneliti akan berusaha mendeskripsikan, menganalisis serta memaparkan Analisis *'Urf* Terhadap Adat *Mallibu Kampong* dalam Masyarakat Tampaning Kabupaten Soppeng (Formulasi Dialektis Hukum Islam dan Hukum Adat terhadap Nilai-Nilai Sosial Masyarakat).<sup>6</sup>

## 2. Lokasi Penelitian

Penelitian ini dilakukan di Dusun Tampaning Desa Patampanua Kecamatan Marioriawa Kabupaten Soppeng. Peneliti memilih lokasi ini karena masyarakat di Dusun Tampaning masih kuat menjaga dan mempertahankan budaya dan tradisi yang turun temurun dilestarikan hingga sekarang, dan belum pernah diadakan penelitian yang menyinggung tradisi *Mallibu Kampong* dengan sistem adat istiadat yang masih sangat kental. Pilihan lokasi penelitian juga didasarkan pada pertimbangan bahwa tradisi *Mallibu Kampong* rutin setiap tahun dilaksanakan dan dilakukan secara besar-besaran. Antusias masyarakat yang datang tidak hanya berasal dari kalangan masyarakat setempat, namun banyak masyarakat yang datang dari luar Sulawesi Selatan.

### B. Pendekatan Penelitian

Pendekatan yang digunakan oleh peneliti sebagai berikut:

1. Pendekatan Teologis Normatif, atau *Syar'i* adalah sebuah pendekatan yang memandang bahwa agama dari segi ajarannya yang pokok, yakni Al-Qur'an

---

<sup>5</sup>Andi Prastowo, *Metode Penelitian Kualitatif dalam Perspektif Rancangan Penelitian* (Yogyakarta; Ar-Ruzz, 2016), h. 24.

<sup>6</sup> Burhan Bunging, *Sosiologi Komunikasi* (Jakarta: Kencana Prenada Media Group), h. 306.

dan Hadis.<sup>7</sup> Pendekatan Teologis Normatif berpatokan pada unsur-unsur *syar'i* dari Al-Qur'an dan hadis untuk dijadikan referensi yang berkaitan dengan masalah yang diteliti.

2. Pendekatan Fenomenologis yaitu, suatu upaya untuk memahami tingkah laku setiap manusia, baik dari segi kerangka berfikir maupun kerangka bertindak.<sup>8</sup> Pendekatan fenomenologis mempelajari fenomena manusia, dan realitas yang sebenarnya.<sup>9</sup> Pendekatan fenomenologi digunakan untuk memaparkan makna beberapa pengalaman hidup orang mengenai sebuah konsep atau gejala sosial. Dalam teori tindakan sosial dari Max Weber dijelaskan bahwa segala tingkah laku manusia pada dasarnya bermakna, melibatkan sebuah pemikiran, dan penafsiran.<sup>10</sup>

Berdasarkan penjelasan tersebut, maka penelitian ini menggunakan pendekatan fenomenologi sebagai metode riset dan observasi langsung, untuk mengetahui tindakan dan sikap, kemudian mengkaji kebenaran realitas dan kehidupan nyata dari berbagai sudut pandang dan disandingkan dengan unsur budaya setempat, baik secara eksplisit maupun implisit, sehingga penelitian ini akan menggambarkan bagaimana tradisi yang dilakukan oleh masyarakat yang ada di Dusun Tampaning, Kecamatan Marioriawa, Kabupaten Soppeng.

---

<sup>7</sup>Abdul Wahid Haddade, “*Menakar Fatwa Keagamaan (Analisis Kritis Terhadap Fatwa Keagamaan Majelis Ulama Indonesia Provinsi Sulawesi Selatan Tahun 2005-2012)*”, Laporan Hasil Penelitian (Makassar: Lemlit UIN Alauddin, 2013), h. 37.

<sup>8</sup> Syarifuddin Ondeng, *Teori-Teori Pendekatan Metodologi Studi Islam* (Cet. I; Makassar: Alauddin Press, 2013), h. 177.

<sup>9</sup> Ritzer, George dan Goodman, Douglas J, *Teori Sosiologi Modern*. Terj Alimandan (Jakarta: Perdana Media, 2007), h. 94.

<sup>10</sup> Deddy Mulyana, *Metode Penelitian Kualitatif, Paradigma Baru Ilmu Komunikasi dan Ilmu Sosial Lainnya* (Bandung; Remaja Rosdakarya, 20021), h. 61.

3. Pendekatan Sosiologis, yaitu ilmu yang menggambarkan tentang keadaan masyarakat serta gejala-gejala sosial lain yang saling berkaitan<sup>11</sup> serta suatu analisa terhadap keadaan masyarakat, dalam hal ini peneliti berfokus pada kondisi dan situasi masyarakat. Mengutip pandangan Hasan Shadily bahwa pendekatan sosiologi adalah suatu pendekatan yang mempelajari tatanam kehidupan bersama dalam masyarakat,<sup>12</sup> sehingga pendekatan sosiologi sebagai salah satu ilmu yang obyek penelitiannya adalah manusia.<sup>13</sup> Dalam tradisi *Mallibu Kampong* terjadi interaksi sosial antara masyarakat yang terlibat dalam tradisi tersebut, dan terjalannya *ukhuwa* (persaudaraan), karena adanya kesamaan budaya yang dimiliki.
4. Pendekatan Antropologi, yaitu ilmu yang mempelajari tentang manusia dan kebudayaannya, mempelajari keragaman bentuk fisik, masyarakat dan kebudayaannya<sup>14</sup>. Dengan pendekatan antropologi dapat ditarik sebagai salah satu upaya untuk memahami perkembangan tradisi atau budaya di tengah masyarakat,<sup>15</sup> sehingga diharapkan tradisi *Mallibu Kampong* dapat dilihat dari sudut pandang manusia sebagai salah satu aset kebudayaan bangsa yang harus dilestarikan dan dijaga keberadaannya.

---

<sup>11</sup> M. Hajir Nonci, *Sosiologi Agama* (Makassar: Alauddin University Press, 2014), h. 13.

<sup>12</sup> Hasan Shadily, *Sosiologi Untuk Masyarakat Indonesia* (Cet. IX; Jakarta: Bumi Aksara, 1983), h. 1.

<sup>13</sup> Dwi Narwuko dan Bagong Suyanto, *Teks Pengantar dan Terapan* (Cet. III; Jakarta: Kencana, 2012), h. 12.

<sup>14</sup> Koetjaraningrat, *Pengantar Ilmu Antropologi* (Cet. IX; Jakarta : PT Rineka Cipta, 2011), h. 5.

<sup>15</sup> Dadang Supardang, *Pengantar Ilmu Sosial Sebuah Kajian Pendekatan Struktural* (Cet. II; Jakarta: Bumi Aksara, 2009), h. 163.

### C. Sumber Data

Sumber data merupakan subjek darimana data dapat diperoleh. Karena sifatnya adalah kajian lapangan, maka sumber data yang digunakan dalam penelitian ini terdiri dari 3 jenis data sebagai berikut:

#### 1. Data Primer

Data primer, yaitu data yang diperoleh dari sumber pertama melalui teknik observasi dan wawancara. Observasi dilakukan dengan melakukan pengamatan secara intensif terhadap objek yang dieliti. Data Primer adalah data yang diperoleh langsung dari sumber pertama.<sup>16</sup> Dalam penelitian ini peneliti mewawancarai masyarakat di Dusun Tampaning, khususnya tokoh agama, tokoh adat/petinggi adat dan tokoh masyarakat/aparat desa, serta masyarakat yang ikut terlibat langsung dalam tradisi tersebut.

#### 2. Data sekunder

Data sekunder yaitu data yang diperoleh secara tidak langsung melalui berbagai media perantara.<sup>17</sup> Data sekunder dapat diperoleh dengan lebih mudah dan cepat karena sudah tersedia, misalnya di Perpustakaan.<sup>18</sup> Data sekunder juga dapat diperoleh dari sumber-sumber yang mendukung seperti dokumentasi, arsip desa, balai adat, catatan pribadi, buku-buku, laporan ilmiah dan referensi yang berkaitan dengan penelitian.

---

<sup>16</sup> Amiruddin dan Zainal Asikij.t.t. *Pengantar Metode Penelitian Hukum*, h. 30.

<sup>17</sup> Rosadi Ruslan, *Metode Penelitian Public Relation Dan Komunikasi* (Jakarta: Rajawali Pers, 2010), h. 138.

<sup>18</sup> Jonathan Sarwono, *Analisis Data Penelitian Menggunakan SPSS* (Cet. I; Yogyakarta: C.V Andi Offset, 2006), h. 11.



### 3. Data tersier

Data tersier menurut Soejono Soekanto sumber data dibagi menjadi tiga yaitu: Sumber data primer, sumber data sekunder, dan sumber data tersier. Sumber data tersier adalah data-data penunjang, yakni bahan-bahan yang memberi petunjuk dan penjelasan terhadap data primer dan sumber data sekunder, diantaranya kamus dan *ensiklopedia*.<sup>19</sup>

#### **D. Metode Pengumpulan Data**

Metode pengumpulan data yang digunakan untuk mengumpulkan data dalam penelitian kualitatif pada umumnya menggunakan teknik observasi wawancara dan dokumentasi. Berdasarkan konsep tersebut, metode pengumpulan data dalam penelitian ini dipaparkan sebagai berikut:

##### 1. Observasi

Observasi merupakan metode pengumpulan data yang menggunakan pengamatan terhadap objek yang diteliti, untuk mengobservasi perilaku dan partisipan dengan cara terlibat langsung dalam aktivitas mereka<sup>20</sup>. Sutrisno Hadi mengemukakan bahwa teknik pengumpulan data dengan observasi digunakan bila penelitian berkenaan dengan perilaku manusia.<sup>21</sup> Mengobservasi dapat dilakukan melalui penglihatan, penciuman, pendengaran, peraba dan pengecap, yang disebut pengamatan langsung,<sup>22</sup>

---

<sup>19</sup> Soejono Soekanto, *Pengantar Penelitian Hukum* (Cet. I; Jakarta: t.t, 1984), h. 12.

<sup>20</sup> John W. Creswell, *Pendekatan Metode Kualitatif, Kuantitatif, dan Campuran* (Yogyakarta: Pustaka Pelajar, 2006), h. 24.

<sup>21</sup> Sugiyono, *Metode Penelitian Administrasi* (Cet. XXI; Bandung: Alfabeta, 2013), h. 166.

<sup>22</sup> Kamaluddin Tajibu, *Metode Penelitian Komunikasi* (Cet. I; Makassar: Alauddin University Press, 2013), h. 162.

maka sangat diperlukan kemampuan seseorang untuk menggunakan pengamatannya melalui hasil kerja pancaindra mata.<sup>23</sup>

Observasi tidak hanya terbatas pada orang, tetapi objek-objek yang lain. Dari segi prosesnya, observasi dapat dibedakan menjadi observasi partisipan (peneliti terlibat dengan kegiatan orang yang diamati), dan observasi non partisipan (tidak terlibat dan hanya sebagai peneliti independen). Teknik observasi yang digunakan dalam penelitian ini adalah teknik observasi non partisipan dalam artian peneliti mengamati masyarakat yang melakukan tradisi tersebut, dan memperhatikan segala hal yang erat kaitannya dengan tradisi *Mallibu Kampong*.

## 2. Wawancara (*Interview*),

Wawancara adalah pengumpulan data dengan mengajukan pertanyaan secara langsung oleh pewawancara (pengumpul data) kepada responden untuk dicatat atau direkam<sup>24</sup>, yang bertujuan untuk mendapatkan suatu informasi.<sup>25</sup> Wawancara merupakan pertemuan dua orang untuk bertukar informasi dan ide melalui tanya jawab, sehingga dapat dikonstruksikan makna dalam suatu topik tertentu<sup>26</sup>. Wawancara dilakukan dengan pertanyaan yang “*Open ended*” (wawancara yang jawabannya tidak terbatas pada satu tanggapan saja), dan mengarah pada pendalaman informasi.

Peneliti melakukan wawancara dengan narasumber yang terpercaya. Narasumber yang berperan dalam penelitian ini adalah, tokoh agama, tokoh

---

<sup>23</sup> Burhan Bungin, *Penelitian Kualitatif* (Cet. II; Jakarta: Kencana Prenada Media Group, 2007), h. 118.

<sup>24</sup> Irawan Soehartno, *Metode Penelitian Sosial* (Cet. VIII; Bandung: PT Remaja Rosdakarya, 2011), h. 68.

<sup>25</sup> Masri Singrimbung dan Sofyan Effendy, *Metode Penelitian Survei* Jakarta: LP3ES, 1989), h. 192.

<sup>26</sup> Kamaluddin Tajibu, *Metode Penelitian Komunikasi*, h. 58.

masyarakat, tokoh adat/petinggi adat, perangkat desa lainnya, unsur akademis, dan elemen masyarakat yang mengetahui secara *detail* tradisi *Mallibu Kampong*.

### 3. Dokumentasi

Dokumentasi yaitu mencari data berupa catatan transkrip, buku, dokumen,<sup>27</sup> dan sejumlah fakta dan data yang tersimpan dalam bentuk laporan. Teknik dokumentasi memiliki keunggulan tersendiri dibandingkan dengan teknik data lainnya. Tidak semua kondisi dan kejadian pada masa tertentu terekam secara indrawi dan seluruhnya mampu tersimpan dalam memori setiap orang.<sup>28</sup>

Metode ini digunakan dalam mencari referensi tambahan untuk menguatkan hasil kajian.<sup>29</sup> Dokumentasi berupa foto yang diperoleh secara langsung dari tradisi *Mallibu Kampong*, serta mengamati, mengkaji, dan mempelajari buku-buku, dokumen serta arsip yang berhubungan dengan masalah yang diteliti.<sup>30</sup>

### **E. Instrumen Penelitian**

Instrumen penelitian adalah alat atau fasilitas yang digunakan peneliti dalam mengumpulkan data agar lebih mudah dan hasilnya lebih baik, dalam arti lebih cermat, lengkap dan sistematis sehingga lebih mudah diolah.<sup>31</sup> Instrumen penelitian yang baik akan menghasilkan data yang valid. Penulis adalah instrumen utama dalam penggalian

---

<sup>27</sup> Suharismi Arikunto, *Prosedur Penelitian Suatu Pendekatan Praktek*, h. 131.

<sup>28</sup> Ahmadin, *Penelitian Sosial* (Makassar: Rayhan Intermedia, 2013), h. 108.

<sup>29</sup> Badan Pengembangan dan Pembinaan Bahasa, *Kamus Besar Bahasa Indonesia*, h.361.

<sup>30</sup> Sutrisno Hadi, *Metodologi Penelitian* (Yogyakarta: Pustaka Pelajar, 1986), h. 172.

<sup>31</sup> Wiratna Sujarweni, *Metodologi Penelitian*, h. 74.

dan eksplorasi data yang bersifat naturalistik di lapangan.<sup>32</sup> Instrumen lain yang digunakan adalah :

1. Pedoman wawancara, adalah daftar pertanyaan yang menjadi alat pengarah dalam mengumpulkan data yang diperlukan pada saat tanya jawab atau dialog langsung.
2. Alat tulis menulis, digunakan dalam proses penelitian yang berfungsi dalam mempermudah proses pengumpulan data dalam bentuk tulisan untuk diolah lebih lanjut.
3. Rekaman melalui handphone (*Recording*), berfungsi untuk merekam semua percakapan atau pembicaraan dengan informan dan kamera untuk mengambil gambar di lapangan pada saat wawancara.

#### ***F. Teknik Pengolahan dan Analisis Data***

Analisis data adalah bagian yang penting dalam penelitian, dengan analisislah, data tersebut dapat diberi arti dan makna yang berguna dalam memecahkan masalah.<sup>33</sup> Analisis data adalah suatu proses penyederhanaan data kedalam bentuk yang lebih mudah dibaca dan diinterpretasikan<sup>34</sup>. Dalam teknik analisis data, terdapat tiga komponen utama antara lain :

---

<sup>32</sup> Sugiyono, *Metode Penelitian Pendidikan: Pendekatan Kuantitatif, Kualitatif* (Bandung: Alfabeta, 2012), h. 305.

<sup>33</sup> Moh.Nazir, *Metode Penelitian*, h. 346.

<sup>34</sup> Bagong Suyanto dan Sutinah, *Metode Penelitian Sosial Berbagai Alternatif Pendekatan* (Cet. I; Jakarta: Prenada Media, 2005), h. 104.

### 1. Reduksi data (*Data Reduction*)

Reduksi data merupakan proses penyederhanaan, pengabstrakan, pemilahan dan pemetaan (persamaan dan perbedaan)<sup>35</sup> dari data yang diperoleh di lapangan. Setelah direduksi, data yang ditampilkan akan lebih jelas dan lebih mudah dikumpulkan. Dengan demikian reduksi data dapat diartikan suatu bentuk analisis yang menajamkan, menggolongkan, mengarahkan, dan menstrukturkan data sehingga dapat ditarik kesimpulan dan diverifikasi. Data kualitatif dapat disederhanakan dan ditransformasikan dalam berbagai cara yaitu melalui seleksi yang ketat, melalui ringkasan atau uraian yang singkat.

### 2. Penyajian data (*Data Display*)

Penyajian data rangkaian informasi yang memungkinkan untuk ditarik suatu kesimpulan dari penelitian yang akan dilakukan. Selain berbentuk sajian dengan kalimat, sajian data dapat ditampilkan dengan berbagai jenis gambar, dan tabel. Informasi berupa data yang peneliti dapatkan dari Dusun Tampaning Kabupaten Soppeng, untuk ditarik kesimpulan dalam penelitian tersebut pada tahap selanjutnya.

### 3. Penarikan kesimpulan (*Conclusion Drawing/Verification*)

Penarikan kesimpulan merupakan tahapan akhir dalam penelitian, sehingga kesimpulan yang dihasilkan didukung oleh bukti-bukti yang valid dan konsisten sehingga hasil penelitian dapat dipercaya,<sup>36</sup> sehingga menghasilkan jawaban atas penelitian berdasarkan hasil analisis data. Dengan demikian, analisis pengolahan data yang peneliti lakukan adalah dengan menganalisa data hasil *interview* secara

---

<sup>35</sup> Syamsuddin, *Paradigma Metode Penelitian Kualitatif dan Kuantitatif* (Makassar: Shofia, 2016), h. 72.

<sup>36</sup> H.B Sutopo, *Pengantar Penelitian Kualitatif*, Surakarta, 2006, h. 113-116.

mendalam, kemudian mereduksi data dalam hal ini peneliti memilah data yang mana dianggap relevan dan penting yang berkaitan dengan masalah penelitian. Setelah itu peneliti menyajikan hasil penelitian dan membuat kesimpulan dan implikasi penelitian sebagai bagian akhir dari penelitian ini.

#### **F. Pengujian Keabsahan Data**

Ketajaman analisis peneliti dalam menyajikan sebuah data tidak serta merta menjadikan hasil temuan peneliti sebagai data yang akurat dan memiliki tingkat kualitas dan kepercayaan yang tinggi, sehingga perlu melewati pengujian data sesuai dengan prosedur sebagai seleksi akhir dalam menghasilkan penelitian yang baru atau memproduksi temuan baru.

Untuk mendapatkan kesimpulan yang tepat maka dalam penelitian ini harus didukung dengan data yang tepat. Derajat kepercayaan akan menggambarkan kesesuaian penelitian dengan konsep yang benar, sesuai dengan sasaran penelitian. Informasi yang diperoleh perlu diteliti kebenarannya dengan melakukan berbagai macam perbandingan yang diperoleh dari sumber yang lain.

Keabsahan data adalah bagian yang penting dalam penelitian. Pengujian keabsahan data dilakukan dengan teknik Triangulasi. Triangulasi diartikan sebagai teknik pemeriksaan keabsahan data penelitian dengan cara membandingkan antara sumber, teori, maupun metode atau teknik penelitian. Triangulasi terbagi menjadi tiga yaitu: triangulasi metode, triangulasi sumber, triangulasi teori.<sup>37</sup>

---

<sup>37</sup> Lexy J. Moleong, *Metode Penelitian Kualitatif* (Bandung: PT Remaja Rosda Karya, 2006).

1. Triangulasi sumber data, yaitu teknik pengujian keabsahan data yang dilakukan dengan cara membandingkan data yang diperoleh dari berbagai sumber.
2. Triangulasi teknik atau metode yaitu teknik yang dilakukan dengan cara membandingkan data yang dihasilkan dari beberapa teknik yang berbeda, yang digunakan dalam penelitian, misalnya membandingkan data hasil observasi dengan data hasil wawancara, data hasil wawancara dengan data dokumentasi, atau data dokumentasi dengan data hasil observasi.<sup>38</sup>
3. Triangulasi Teori, yaitu membandingkan beberapa teori yang terkait secara langsung dengan data penelitian. Teori ini berasumsi bahwa jika analisis telah menguraikan pola, hubungan dan menyertakan penjelasan yang muncul dari analisis, maka penting sekali untuk mencari tema atau penjelasan pembanding atau penyaring.<sup>39</sup>

Suatu penelitian diorientasikan pada derajat keilmiahannya data penelitian sesuai dengan apa yang ada dilapangan, dan memenuhi standar objektivitas, sehingga kesahihannya data menjadi standar kebenaran suatu data hasil penelitian yang menekankan pada data atau informasi.

---

<sup>38</sup> Ibrahim, *Metodologi Penelitian Kualitatif* (Bandung: Alfabeta, 2015).

<sup>39</sup> Lexy J. Moleong, *Metode Penelitian Kualitatif*.

## BAB IV HASIL PENELITIAN DAN PEMBAHASAN

### A. Gambaran Umum Lokasi Penelitian

#### 1. Gambaran Umum Kabupaten Soppeng

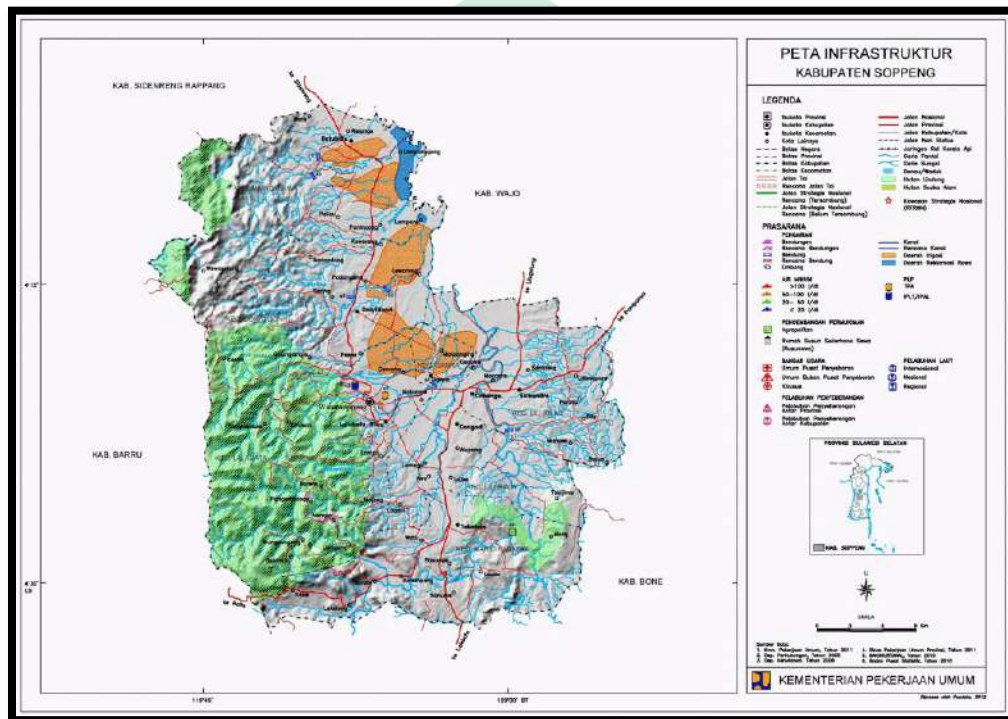

**Gambar 4.1 Letak Kabupaten Soppeng**  
Sumber Data: Profil Kabupaten Soppeng Tahun 2020

#### 2. Profil Kabupaten Soppeng

##### a. Letak Geografis

Kabupaten Soppeng berada di titik koordinat 4°6'00" hingga 4°32'00" Lintang Selatan dan 119°47'18" hingga 120°06'13" Bujur Timur. Secara administrasi wilayah Kabupaten Soppeng berbatasan<sup>1</sup> :

<sup>1</sup> Profil Kabupaten/Kota, (*Laporan*), Soppeng, (Studio 2020).



- 1) Sebelah utara berbatasan dengan Kabupaten Sidenreng Rappang dan Kabupaten Wajo.
- 2) Sebelah timur berbatasan dengan Kabupaten Wajo dan Kabupaten Bone.
- 3) Sebelah selatan berbatasan dengan Kabupaten Bone.
- 4) Sebelah barat berbatasan dengan Kabupaten Barru dan Kabupaten Sidrap.

b. Topografi

Topografi daerah Kabupaten Soppeng bervariasi dari dataran rendah hingga dataran tinggi. Wilayah Kabupaten Soppeng terletak pada ketinggian mulai dari 1 mdpl sampai dengan ketinggian 1.500 mdpl. Wilayah Kabupaten Soppeng mempunyai dataran tinggi sesuai dengan pengembangan tanaman perkebunan dan kehutanan untuk kepentingan ekonomis maupun ekologis (mengurangi bahaya banjir, erosi dan tanah longsor). Tanaman padi – palawija dan hortikultura mempunyai sebaran yang luas mulai dataran rendah sampai pegunungan, sehingga bisa dikembangkan di semua bagian wilayah Kabupaten Soppeng, perikanan potensial dikembangkan di wilayah Donri – Donri dan Marioriawa.

c. Luas Wilayah dan Pembagian Administrasi

Luas wilayah Kabupaten Soppeng secara keseluruhan yaitu 1.500 km<sup>2</sup> dengan ketinggian antara 1 meter hingga 1500 meter dari permukaan laut. Kabupaten Soppeng tidak memiliki daerah pesisir pantai, sekitar 77 % dari total desa/kelurahan di Kabupaten Soppeng bertopografi dataran. Pembagian wilayah Kabupaten Soppeng disajikan pada tabel berikut.<sup>2</sup>

---

<sup>2</sup> BPS Kabupaten Soppeng, Kecamatan Marioriawa, Kabupaten Soppeng, 2022.

Tabel. 3  
Luas Wilayah Tiap Kecamatan di Kabupaten Soppeng Tahun 2020<sup>3</sup>

No.	Kecamatan	Luas (km <sup>2</sup> )	Persentase (%)
1.	Marioriwawo	300	20,0
2.	Lalabata	278	18,5
3.	Liliriaja	96	6,4
4.	Ganra	57	3,8
5.	Citta	40	2,7
6.	Lilirilau	187	12,5
7.	Donri-Donri	222	14,8
8.	Marioriawa	320	21,3
Total		1.500	100,0

*Sumber Data: Profil Desa Patampanua Tahun 2020*

Berdasarkan Tabel 3, wilayah Kabupaten Soppeng terbagi menjadi 8 kecamatan, meliputi Kecamatan Marioriwawo, Lalabata, Liliriaja, Ganra, Citta, Lilirilau, Donri-Donri dan Marioriawa. Kecamatan Marioriawa menjadi kecamatan terluas, dengan luas wilayah sebesar 320 km<sup>2</sup> atau sekitar 21,3 % dari total luas Kabupaten Soppeng. Sedangkan Kecamatan Citta merupakan kecamatan dengan luas wilayah terkecil, yaitu 40 km<sup>2</sup> atau 2,7 % dari total luas Kabupaten Soppeng.<sup>4</sup>

### 3. Profil Kecamatan Marioriawa

Kecamatan Marioriawa memiliki luas wilayah 320 km<sup>2</sup> yang terbagi ke dalam 10 wilayah desa dan kelurahan. Desa/kelurahan yang memiliki wilayah terluas yaitu Desa Bulue dengan luas 106 km<sup>2</sup> atau sekitar 33,12 persen luas wilayah Kecamatan

<sup>3</sup> Profil Desa Patampanua, Kecamatan Marioriawa, Kabupaten Soppeng, 2022.

<sup>4</sup> BPS Desa Patampanua, Kecamatan Marioriawa, Kabupaten Soppeng, 2022.

Marioriawa. Kecamatan Liliraja berada pada ketinggian antara 5 - 920 meter di atas permukaan laut. Jarak ibu kota Desa Patampanua ke ibu kota Kecamatan Marioriawa sejauh 12 km dan merupakan ibu kota desa terjauh. Kecamatan Marioriawa memiliki topografi cenderung datar. Namun begitu, ada sebanyak 3 desa yang memiliki topografi berbukit-bukit diantaranya Desa Patampanua, Laringgi dan Bulue.

Tabel 4. Luas Wilayah Menurut Desa/Kelurahan di Kecamatan Marioriawa

No.	Desa/Kelurahan	Luas Wilayah	Persentase
1.	Patampanua	34	10,62
2.	Panincong	21	6,56
3.	Tellulimpoe	47	14,69
4.	Attang Salo	22	6,87
5.	Kaca	11	3,44
6.	Limpomajang	30	9,37
7.	Batu-Batu	3	0,94
8.	Manorang Salo	11	3,44
9.	Laringgi	35	10,94
10.	Bulue	106	33,33
	Total	320	100,00

*Sumber : BPS Kabupaten Soppeng, 2020*

Kecamatan Marioriawa terdiri dari 5 desa dan 5 kelurahan. Satuan Lingkungan di bawah desa dan kelurahan terdapat sebanyak 7 Lingkungan, 12 Dusun, 55 RW dan 159 RT. Jumlah penduduk Kecamatan Marioriawa tahun 2019 sebanyak 28.122 orang yang terdiri dari 13.477 laki-laki dan 14.645 perempuan. Jumlah penduduk terbanyak

ada di Kelurahan Manorang Salo sebanyak 3.942 orang. Rasio jenis kelamin Kecamatan Mqrioriawa sebesar 92 yang berarti ada sebanyak 92 laki-laki diantara 100 perempuan.

#### 4. Profil Desa Patampanua

Desa Patampanua merupakan hasil pemekaran dari Desa Panincong. Berdasarkan wilayah administrasi Desa Patampanua berbatasan langsung dengan :

- 1) Sebelah utara berbatasan dengan Desa Tellulimpoe dan Desa Panincong
- 2) Sebelah timur berbatasan dengan Desa Lalabatariaja
- 3) Sebelah selatan berbatasan dengan Desa Tottong dan Desa Kessing

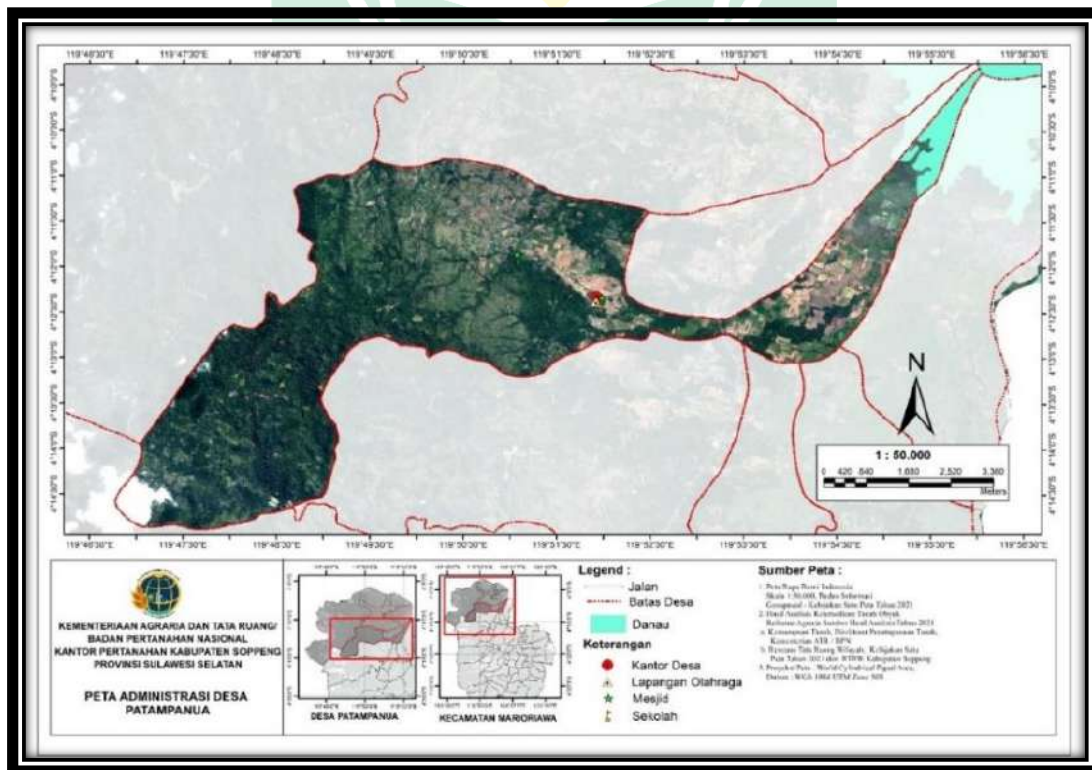

- 4) Sebelah barat berbatasan dengan Desa Bulue

**Gambar 4.2 Peta Administrasi Desa Patampanua**  
Sumber Data: Profil Desa Patampanua Tahun 2020

Desa Patampanua memiliki luas Wilayah  $\pm 7.202$  Ha. Secara administrasi Desa Patampanua terdiri atas dua Dusun, yaitu Dusun Kawarang dan Dusun Tampaning. Berikut profil Desa Patampanua berdasarkan jumlah keluarga, jumlah penduduk dan topografi, yaitu sebagai berikut<sup>5</sup> :

Tabel. 4

## Jumlah Penduduk Desa Patampanua berdasarkan Mata Pencapaian

No.	Mata Pencapaian	Jumlah Penduduk (orang)	Persentase (%)
1.	Petani/Pekebun	500	45
2.	Pegawai	204	18
3.	Peternak	19	2
4.	Wirausaha	381	35
Total		1104	100

*Sumber Data: Profil Desa Patampanua Tahun 2020*

Berdasarkan Tabel 4, sebagian besar mata pencapaian penduduk Desa Patampanua yaitu bekerja sebagai petani dengan jumlah persentase 45% yang terdiri usahatani persawahan dan perkebunan.<sup>6</sup>

Desa Patampanua merupakan salah satu desa dari 10 (Sepuluh) desa dan kelurahan yang ada di Kecamatan Marioriawa Kabupaten Soppeng. Desa Patampanua ini terdiri atas dua (2) dusun yaitu Dusun Kawarang dan Dusun Tampaning. Desa Patampanua mempunyai sejarah sebagai berikut:<sup>7</sup>

<sup>5</sup> Sumber Data BPS Desa Patampanua, Kecamatan Marioriawa, Kabupaten Soppeng, 2022.

<sup>6</sup> Profil Desa Patampanua, Kecamatan Marioriawa, Kabupaten Soppeng, 2022.

<sup>7</sup> Profil Kabupaten/Kota, (*Laporan*), Soppeng, (Studio 2020).

**a) Pembentukan Desa Patampanua**

Desa Patampanua merupakan pemekaran dari Desa Panincong berdasarkan Surat keputusan Gubernur Kepala Daerah Tingkat I Sulawesi Selatan Nomor : 176/II/1989, Tanggal 17 Februari 1989 Tentang Pembentukan Desa Persiapan menjadi Desa dalam wilayah Kabupaten Daerah Tingkat II Soppeng.

**b) Asal usul nama desa**

Asal mula inisiasi pemekaran Desa Panincong dimulai sejak tahun 1984 setelah remaja LKMD Desa Panincong atas nama Sawidi Bin Baco dan Alm/ A. Baso Amiruddin Bin H.Ali Rayong Amir mengikuti pelatihan yang diselenggarakan oleh Bangdes dan Kabag Pemerintahan Umum Kab. Soppeng dengan Tema Pengembangan Ekonomi Desa yang salah satu materinya tentang Persyaratan suatu desa untuk di mekarkan.

Hasil dari pelatihan tersebut disampaikan kepada kepala Desa Panincong (Alm. H. Hasan Yunus) dan direspon baik dengan mengundang seluruh tokoh masyarakat untuk membahas tentangan rencana pemekaran Desa Panincong. Selanjutnya diadakanlah musyawarah desa yang dihadiri oleh<sup>8</sup> :

- |                 |                               |
|-----------------|-------------------------------|
| 1) Lamiddi      | : Ketua RK I Dari Panincong   |
| 2) Muh.Nur      | : Ketua RK II Dari Panincong  |
| 3) Lagodang     | : Ketua RK III Dari Panincong |
| 4) Hasan T      | : Ketua RK IV Dari Panincong  |
| 5) Samudda      | : Ketua RK V Dari Panincong   |
| 6) H.Muh. Idris | : Ketua RK I Dari Kawarang    |
| 7) Ambo Katenni | : Ketua RK III Dari Medde     |

---

<sup>8</sup> Profil Desa Patampanua, Kecamatan Marioriawa, Kabupaten Soppeng, 2022.

8) Lapereng : Ketua RK V Dari Alompang

Dari musyawarah tersebut memunculkan usulan nama untuk Desa pemekaran sebagai berikut :

- a) Lamiddi mengusulkan nama *Mattiro Bulu* Karena memiliki potensi pegunungan
- b) Ambo Katenni Mengusulkan nama *Sadar* agar masyarakat sadar untuk berkumpul dalam satu *kampung* karena pada waktu itu masih perpisah-pisah namun usulan ini di kritisi oleh H.Muh. Idris dengan alasan kalau ada masyarakat yang bersengketa berarti tidak sadar sehingga tidak sesuai dengan nama desanya.
- c) H. Muh. Idris mengusulkan nama Patampanua, karena terdiri dari empat kampung yang digabung menjadi satu yaitu Kawarang, Medde, Alompang, dan Tampaning. Serta dalam sejarahnya empat kampung tersebut pernah dipimpin oleh kepala kampung dan memiliki Rinci. Usulan inilah yang disepakati untuk dijadikan nama desa untuk pemekaran Desa Panincong yakni Desa Patampanua yang berarti 4 kampung yang digabung menjadi satu.<sup>9</sup>

Pada tahun 1985 berdasarkan hasil musyawarah tersebut, pemerintah Desa Panincong menyerahkan rancangan Desa persiapan Patampanua untuk dibahas oleh LMD menjadi keputusan desa yang tertuan dalam keputusan Desa Panincong, Nomor : 3 Tahun 1985, Tanggal 27 Juli 1985. Selanjutnya diusulkan ke Bupati Kepala Daerah Tingkat II Soppeng melalui Camat Marioriawa untuk diusulkan kepada Gubernur Kepala Daerah Tingkat I Sulawesi Selatan, nomor 140/1712/Pem/1985, tertanggal 11

---

<sup>9</sup> Profil Kabupaten/Kota, (*Laporan*), Soppeng, (Studio 2020).

Oktober 1985, Perihal usul Pemecahan Desa dalam wilayah Kabupaten Daerah Tingkat II Soppeng.<sup>10</sup>

Pada tanggal 16 Juli 1987 ditetapkanlah pengesahan desa persiapan Patampanua dengan Keputusan Gubernur Kepala Daerah Tingkat I Sulawesi Selatan Nomor : 937/VIII/1987, Tentang Pengesahan Desa Persiapan Dalam Wilayah Kabupaten Daerah Tingkat II Soppeng

Selama menjadi desa persiapan kurang lebih dua tahun, Desa Patampanua dipimpin oleh Bapak H.A. Abd. Rahman sampai di terbitkannya keputusan Gubernur Kepala Daerah Tingkat I Sulawesi Selatan Nomor : 175/II/1989 tentang Pembentukan Desa Persiapan menjadi Desa dalam Wilayah Kabupaten Daerah Tingkat II Soppeng.

#### **c) Asal usul nama kampung**

Desa Patampanua terdiri dari empat kampung yang digabung menjadi satu yakni kampung Kawarang, Medde, Alompong, Tampaning yang masing-masing mempunyai Sejarah :

- a. Kawarang : Berasal dari kata *Awarang* yaitu sejenis rumput yang dulunya sebelum menjadi kampung, kawarang terdiri dari Rumput Awarang.
- b. Medde : Berasal dari nama orang yang bernama *Lamadde*
- c. Alompong : Asal kata *Tanah Silumpangen* yang berarti tanah yang dikelilingi oleh gunung
- d. Tampaning : Berasal dari kata *Mattampa* atau *Pangobbi* atau *Mattampa Walie* karena *Natampai wali-wali ana kampongna* yaitu Penre, Padali, Kajuara, Mario yang dalam sejarahnya Tampaning adalah Pusat Pemerintahan.

---

<sup>10</sup> Profil Desa Patampanua, Kecamatan Marioriawa, Kabupaten Soppeng, 2022.



d) Perjalanan Pemerintahan Desa Patampanua

Dalam perjalanan pemerintahan Desa Patampanua dari terbentuknya sejak tahun 1989 sampai sekarang ini, telah dinakhodai oleh 4 kepala desa dan 2 ketua BPD sebagai berikut :

**1) Kepala Desa :**

- ✓ H. A. ABD. RAHMAN : Periode 1989-1998
- ✓ H. SUPU MANRU : Periode 1998-2006
- ✓ MUH. RIDWAN, S.Sos : Periode 2006-2012
- ✓ AMIRUDDIN, S.Ag : Periode 2012-2018
- ✓ AMIRUDDIN, S.Ag : Periode 2018-Sekarang

**2) Ketua BPD :**

- ✓ H. HAFID T. A. Ma.Pd : Ketua BPD periode 2003-2008
- ✓ H. HAFID T. A. Ma.Pd : Ketua BPD periode 2008-2014
- ✓ IRAWATI : Ketua BPD periode 2014-2020<sup>11</sup>

**5. Sejarah Pembentukan Dusun Tampaning**

Kampung Tampaning diperkirakan dibentuk pada 700 tahun yang silam yang ditandai dengan peninggalan sejarah berupa :

- a. *Assigajangenge* : Tempat pengambilan keputusan terakhir didalam menyelesaikan perkara setelah melalui mediasi namun tidak menemukan kesepakatan dengan sistem *Sigajang* ( berkelahi menggunakan parang atau badik).

---

<sup>11</sup> Profil Desa Patampanua, Kecamatan Mariorawa, tahun 2022, Satuan Kerja Perangkat Daerah, ( 20 Juli 2022).

- b. *Paddemmengnge* : Tempat mensucikan diri bagi yang hidup dalam perkelahian dan dinyatakan benar dalam sengketa dengan cara dimandikan.
- c. *Pattunungnge* : Tempat pembakaran mayat bagi yang meninggal dalam perkelahian dan dinyatakan bersalah dengan cara dibakar dan abunya disimpan dalam guci ( sejenis agama Hindu ).<sup>12</sup>

## 6. Perjalanan Pemerintahan Tampaning

Dalam perjalanan pemerintahan di Tampaning maka di bagi pada empat Masa yaitu :

### a. Zaman Sebelum Islam datang (Pra Islam)

Sistem pemerintahan Tampaning di dalam mengambil keputusan setelah melalui mediasi namun tidak ada penyelesaian maka keputusan terakhir bagi pihak yang bersengketa adalah sistem *Sigajang* (berkelahi menggunakan Parang / badik ) dan bagi yang masih hidup dinyatakan benar dan yang meninggal dinyatakan bersalah disaksikan oleh seluruh masyarakat dan pemerintah.

### b. Zaman Sesudah Islam datang (Pasca Islam)

Masuknya Islam di Tampaning di bawah oleh *Lamassanatung* (Puang Guru) Putra dari pasangan Guru Balo (*Penre*) dan Idenden (*Penre*) yang merupakan Cucu dari Syekh Yusuf dari kabupaten Gowa. Masuknya Islam di Kabupaten Soppeng pada tahun 1609. Berkembangnya Islam di Tampaning ditandai dengan munculnya Al-Quran, Buku Khutbah, Tasbih, Bilal (Tongkat) yang diyakini oleh masyarakat sebagai

---

<sup>12</sup> Profil Desa Patampanua, Kecamatan Marioriawa, Kabupaten Soppeng, 2022.

Manurung serta adanya kuburan Islam yang masih terpelihara keasliannya sampai sekarang ini.

### c. Zaman Pemerintahan Kerajaan

Asal usul sistem kerajaan di Tampaning berasal dari Pajung Ri Luwu yang putranya antara lain : 1. Latumpa (Datu Padali ) 2. Ladarapung (Datu Tampaning ) 3.Latemmu Page (Datu Mario ) 4. Lapateddungi (Datu Kajuara). Ladarapung ( Datu Tampaning ), melahirkan Putra Arung Latoa yang kawin dengan Iwellu Arung Tampaning (Putri datu latumpa ) lahir Labattoa Arung Tampaning kawin dengan Isamauru arung Mario (Putri Arung mario).

Lapawellangi, cucu Datu Mario Latemmu Page melahirkan Putri Icamming Arung Tampaning kawin dengan **Lapassawung Arung Kalola (Petta tonronge)** yang menjelang akhir hayatnya berwasiat kepada anaknya agar dikebumikan di daerah tonronge sebelah utara Tampaning agar dapat melihat tanah kelahirannya yaitu Kalola ( Kab. Wajo )dari perkawinannya lahir Lasulo Petta cabang arung Tampaning kawin dengan I takkalala arung Padali lahir Lapalalloi Arung Dg.Palliweg, I Raden Arung Tampaning, Lakalelleng Arung Dg. Pawellang .

La Siame Arungge Dg. Maggangka diangkat menjadi Sulewatan di Tampaning kawin dengan I Rellang (Putri Puang Guru Lamassanatang ) dan melahirkan Putra yang menggantikan kedudukannya bernama Laongki Dg.Manantang ( Sulewatang Tampaning ) digantikan Putranya

Lapajara Dg.Mangiri pada tahun 1934 -1935, digantikan Saudaranya Lacappa Dg. Pagessa Pada Tahun 1935-1960.

**d. Zaman Pemerintahan Kepala Desa**

Pada tahun 1960, Bupati Soppeng H.A.MADE ALIE melantik Ibrahim Dg. Manassa sebagai Kepala Desa Tampaning Periode 1970-1972 dengan wilayah pemerintahan Kampung Tampaning, Kampung Alompang, Kampung Medde, Kampung Kawarang dan berkantor di Kawarang ( Sekarang SDN 63 kawarang ). Pada tahun 1973 Desa Tampaning digabung ke Desa Panincong dibawah pemerintahan H.Hasan Yunus dan kepala kampung Tampaning oleh Koprak Aziz. Pada tahun 1987 -1989 menjadi Desa persiapan Patampanua yang dipimpin oleh Kepala Desa, Persiapan H. A. Abd Rahman.

Pada tahun 1989 tepatnya 17 Februari 1989 maka ditetapkanlah Desa Patampanua berdasarkan Surat Keputusan Gubernur Kepala Daerah Tingkat I Sulawesi Selatan, nomor 175/II/1989, tanggal 17 Pebruari 1989, tentang Pembentukan Desa Persiapan Menjadi Desa Dalam Wilayah Kabupaten Daerah Tingkat II Soppeng, dan sejak tahun 1989 sampai sekarang ini, telah dinakhodai oleh 4 kepala desa.<sup>13</sup>

**B. Makna simbolik yang terkandung dalam proses tradisi *Mallibu Kampong* pada masyarakat Tampaning Kabupaten Soppeng**

Masyarakat Bugis Sulawesi Selatan dikenal memiliki keragaman budaya yang bernilai tinggi dengan ciri khas yang berbeda-beda, misalnya pengetahuan tradisional, cerita rakyat, permainan rakyat, ungkapan tradisional, makanan tradisional, senjata

---

<sup>13</sup> Profil Desa Patampanua, Kecamatan Marioriawa, Kabupaten Soppeng, 2022.

tradisional, arsitektur, pakaian adat dan tradisi upacara ritual, yang masih di temui di era sekarang.<sup>14</sup>

Kehidupan manusia tidak terlepas dari transformasi tradisi, meskipun telah banyak pengaruh budaya yang menghampiri. Meskipun berada di tengah era globalisasi tetapi tetap menjadi bagian yang sakral dalam kehidupan manusia, karena apabila melanggar suatu tradisi yang ada, dianggap tidak baik selama tradisi tersebut tidak bertentangan dengan norma-norma agama,<sup>15</sup> sehingga sebagian orang masih menggeluti ritual kepercayaan orang-orang terdahulu yang disinggung dalam Al-Qur'an. Allah swt berfirman dalam QS. Al-Ma'idah/5:104

وَإِذَا قِيلَ لَهُمْ تَعَالَوْا إِلَىٰ مَا أَنزَلَ اللَّهُ وَإِلَى الرَّسُولِ قَالُوا حَسْبُنَا مَا وَجَدْنَا عَلَيْهِ آبَاءَنَا<sup>ۗ</sup> أُولَٰئِكَ هُمُ الْيَكْفُرُونَ لَا يَعْلَمُونَ شَيْئًا وَلَا يَهْتَدُونَ

Terjemahnya:

Dan apabila dikatakan kepada mereka, “Marilah (mengikuti) apa yang diturunkan Allah dan (mengikuti) Rasul.” Mereka menjawab, “Cukuplah bagi kami apa yang kami dapati nenek moyang kami (mengerjakannya).” Apakah (mereka akan mengikuti) juga nenek moyang mereka walaupun nenek moyang mereka itu tidak mengetahui apa-apa dan tidak (pula) mendapat petunjuk?<sup>16</sup>

Ritual keagamaan atau tradisi memiliki fungsi dalam kehidupan masyarakat yang akan bertahan lama dan tidak akan mudah hilang, seperti dalam teori fungsional bahwa segala sesuatu yang memiliki fungsi tidak akan mudah lenyap dengan sendirinya. Kebutuhan sosial dapat disalurkan pada tradisi yang dilakukan oleh

<sup>14</sup> Syahdah, “Ziarah Kajian Budaya”, 13, No. 1, (2017): h. 2.

<sup>15</sup> Muhammad Idrus Ramli, *Membedah Bid'ah dan tradisi dalam Perspektif ahli Hadist dan Ulama Salaf* (Surabaya: Khalista, 2010), h. 39.

<sup>16</sup> Kementerian Agama RI, *Al-Qur'an dan Terjemahnya*, h. 99.

masyarakatnya. Tradisi membantu memperkuat solidaritas sosial dari sekelompok masyarakat.

Tradisi merupakan kebiasaan atau sebuah bentuk perbuatan yang dilakukan berulang-ulang dengan cara yang sama. kebiasaan yang diulang-ulang ini dilakukan secara terus menerus karena dianggap bermanfaat sehingga terus dipertahankan. Salah satu tradisi yang terus dipertahankan adalah *Mallibu Kampong* yang merupakan kegiatan tahunan yang dilaksanakan di Dusun Tampaning, Desa Patampanua, Kabupaten Soppeng, yang salah satu simbolnya merupakan perpaduan antara adat dan agama.

Tradisi *Mallibu Kampong*, pada dasarnya berasal dari kata *Mallipu* asal dari kata “*Isalipuri*”, yang bersimbol dan mempunyai makna sebagai pagar kampung, ada yang bertindak sebagai tiang, palang, dan ada yang bertindak sebagai pengikat, sehingga ini disebut dengan *sappo tefu* (pagar jadi), yang menandakan sebagai pagar atau memagari kampung, seperti kebun harus dipagari agar tidak masuk hal-hal yang dapat mengganggu atau merusak. *Mallibu kampong* dilaksanakan oleh warga keturunan Tampaning, dan ada 7 orang inti yang melaksanakan proses *Mallibu Kampong* dengan tugas yang berbeda-beda, pada saat *Mallibu Kampong* dilaksanakan, shalawat terus dikumandangkan tiada henti sampai selesainya dikelilingi kampung tersebut.

Hasil wawancara dengan Bapak Lanaga (Kepala Adat di Dusun Tampaning, umur 92 tahun, mengungkapkan bahwa :

“ *Mallibu kampong* artinya melindungi kampung dari hal-hal yang buruk sehingga perlu dipagari supaya terlindungi, dan saya sebagai *sanro kampong* yang memegang *Al-Qur'an* dan posisinya paling di depan, kemudian disusul Imam dan seterusnya sampai susunan ketujuh, kemudian yang dibaca adalah *Shalawat Temmappettu*”. Ada 2 jenis kegiatan *Mallibu Kampong* yang sering dilaksanakan, yakni *Mallibu Kampong* yang rutin dilaksanakan setiap tahun,

dan *Mallibu Kampong* yang dilaksanakan setiap 1 kali dalam 10 tahun, yang ditandai dengan rusaknya bedug Masjid yang rusak<sup>17</sup>

Adapun hasil wawancara dari Bapak Nurman selaku Imam Masjid di Dusun

Tampaning, mengatakan bahwa:

“*Mallibu Kampong* artinya pagar kampung yang dilaksanakan setiap bulan 8 dan dilaksanakan pada hari Jumat, di akhir bulan. Pada saat dilaksanakan tradisi tersebut ada 7 orang yang mempunyai tugas inti”.<sup>18</sup> Tradisi ini ada dua versi, yakni tradisi *Mallibu Kampong* dengan mengelilingi kampung membawa Al-Qur’an dan tradisi *Mallibu Kampong* dengan menggarak Kerbau keliling kampung.

Hasil wawancara dengan Bapak Amiruddin (Kepala Desa di Dusun Tampaning, Desa Patampanua, mengungkapkan bahwa:

“*Mallibu Kampong* atau *Massappo Wanua*, adalah ritual atau tradisi yang dilaksanakan sebagai benteng atau pagar kampung dengan susunan pelaksanaan sebagai berikut :

- 1) *Sanro Wanua* sebagai benteng dengan membawa Al-Qur’an dengan bacaan *tahmid, tahlil, takbir*, dan *shalawat* dengan suara yang jelas
- 2) *Imam Kampung* sebagai Tiang (*Ana Kaju*) dengan bacaan *tahmid, tahlil, takbir*, dan *shalawat* dengan suara yang halus
- 3) *Katte* sebagai Palang (*Pamare*) dengan bacaan *shalawat*
- 4) *Katte* sebagai Pengikat (*Passio*) dengan bacaan *shalawat*
- 5) *Muadzin* yang adzan di setiap penjuru arah: Utara, Barat, Selatan, Timur.
- 6) *Sarapping* sebagai penyambung informasi (*Sappo Tepu*) dengan bacaan *shalawat* dengan suara yang sangat keras dan diikuti oleh seluruh warga masyarakat.

<sup>17</sup> Lanaga, (umur 92 tahun), Petani, *Wawancara*, Dusun Tampaning, 10 Juli 2022.

<sup>18</sup> Nurman, (umur 51 tahun), Petani, *Wawancara*, Dusun Tampaning, 10 Juli 2022.

- 7) Seluruh warga masyarakat Tampaning khusus laki-laki mulai dari anak-anak, remaja sampai orang tua dengan bacaan shalawat secara bersama sama.

“Kegiatan ini dimulai dari Masjid dan mengelilingi seluruh wilayah kampung di Tampaning dan berakhir di Masjid dan dilaksanakan pada bulan Agustus setiap tahunnya. Tradisi *Mallibu Kampong* ada dua macam, ada yang skala kecil, yakni setiap tahun dilaksanakan, dan ada yang skala besar, yakni setiap 10 tahun sekali.”<sup>19</sup>

Berdasarkan hasil wawancara di atas, dapat disimpulkan bahwa *Mallibu Kampong* adalah pagar kampung untuk melindungi kampung tersebut dari hal-hal negatif. Tradisi *Mallibu Kampong* ada dua jenis kegiatan yang dilakukan, yaitu tradisi *Mallibu Kampong* skala kecil yang setiap tahun dilaksanakan, dan tradisi *Mallibu Kampong* skala besar, yakni setiap 10 tahun sekali dilaksanakan.

Hasil wawancara oleh Bapak Lanaga selaku Ketua Adat/*sanro wanua*) mengatakan bahwa:

“Pada saat *Mallibu Kampong* dilaksanakan ada Al-Qur’an, yang saya pegang disebut Al-Qur’an *manurung* dan jika sudah disepakati waktu *Mallibu Kampong* masyarakat akan membersihkan jalan yang akan dilewati, dan adat disini yang memegang Al-Qur’an adalah *Sanro Kampong* yang artinya nenek, Kepala (Imam) disebut Ambo maksudnya bapaknya masyarakat, saking dijunjungnya adat disini. Pada saat dikelilingi kampung saya baca shalawat terlebih dahulu dan kalau saya sudah selesai membaca shalawat nanti dilanjutkan dibelakang saya sehingga intinya kita ganti-gantian sehingga sangat ramai dan semangat”.<sup>20</sup>

Terkait mengenai pelaksanaan *Mallibu Kampong* dilanjutkan oleh wawancara peneliti dengan bapak Mukhril Azhari mengatakan bahwa:

“Kampung yang dikelilingi itu selain kita baca terus menerus shalawat, kita juga kita adzan di empat sudut yaitu menghadap Barat, Timur, Utara, dan Selatan. Adzan dilaksanakan karena merupakan seruan dari Allah dan Rosulnya kepada umat manusia supaya kita selalu mengingat Allah dan

<sup>19</sup> Amiruddin, Kepala Desa Patampanua, *Wawancara*, Dusun Tampaning, 15 Juli 2022.

<sup>20</sup> Lanaga, Kepala Adat, *Wawancara*, Dusun Tampaning, 20 Juli 2022.



kampung kita dilindungi. Setelah selesai dan kembali ke Masjid. *Leppe-leppe* dan *bokong* yang dibawa tadi, dan akan dibagikan oleh masyarakat untuk dimakan. *Leppe-leppe* dan *Bokong* mempunyai makna, dimana *Leppe-leppe* mengandung arti “lepas” maksudnya lepasmi lagi acara setahun itu, dan *Bokong* artinya *Yabbokorenni* maksudnya “selesai mi”.<sup>21</sup>

Adapun hasil wawancara dari ibu Hastati sebagai salah satu warga masyarakat di Dusun Tampaning menyatakan bahwa:

“ Pada saat *Mallibu Kampong* dilaksanakan, ada kesepakatan oleh masyarakat di Dusun Tampaning dari dulu sampai sekarang, untuk membuat *Leppe-leppe* dan *bokong*, setiap rumah masing-masing membawa 7 *Leppe-leppe* dan *Bokong*, kedua makanan tersebut mempunyai makna khusus”.<sup>22</sup>

Berdasarkan hasil wawancara di atas, dapat disimpulkan bahwa *Mallibu Kampong* mempunyai makna tersendiri mengapa kemudian sudah menjadi tradisi masyarakat yang ada disana, dimana *Mallibu Kampong* maksudnya adalah pagar kampung agar terlindungi. Pada saat saat *Mallibu Kampong* di laksanakan ada 2 makanan yang dibawa ke Masjid yaitu *Leppe-leppe* dan *Bakong* dengan jumlah masing-masing 7 buah, berikut makna dari dua makanan tersebut dan angka 7:

1. *Leppe-leppe* maksudnya “*leppeni*” artinya lepas, sehingga dianggap *Mallibu Kampong* sudah lepas 1 tahun.
2. *Bokong* maksudnya *yabbokorenni*, artinya sudah selesai kewajiban masyarakat melaksanakan *Mallibu Kampong* di tahun tersebut.
3. Jumlah Tujuh, maksudnya “*mattujui*” artinya semoga hal yang dilakukan sampai pada tujuannya.

<sup>21</sup> Mukhril Ashari, Staff BPD, *Wawancara*, Dusun Tampaning, 20 Juli 2022.

<sup>22</sup> Hastati, Ibu Rumah Tangga, *Wawancara*, Dusun Tampaning, 10 Juli 2022.

Berdasarkan data diatas maka dapat disimpulkan bahwa:

Budaya masyarakat Tampaning yang merupakan warisan leluhur dari nenek moyang secara turun menurun dilestarikan dalam bentuk tradisi yang dilaksanakan dengan tahapan sebagai berikut :

### **1. Tradisi *Mallibu Kampong* Skala Kecil**

Tradisi yang dilaksanakan pada bulan Agustus setiap tahunnya dengan mengadakan ritual :

#### **a. Mengelilingi Kampung ( *Mallibu Kampung* atau *Massappo Wanua* )**

Tujuan ritual ini sebagai benteng atau pagar kampung dengan susunan pelaksanaan sebagai berikut :

##### **1) Tahap Persiapan Tradisi *Mallibu Kampong***

Tradisi ini dilakukan setiap tahun sekali, di bulan 8 di hari Jumat, biasanya dilaksanakan di minggu terakhir bulan 8 dan bertepatan dengan hari Jumat tergantung kesepakatan masyarakat Tampaning. Tradisi ini dilaksanakan sejak dahulu dan sudah turun temurun, sebelum pelaksanaan maka ada beberapa persiapan yang harus dilakukan yaitu:

- a. Membersihkan jalur yang akan dilewati, dengan gotong royong bersama seluruh warga Tampaning, untuk bahu membahu, membersihkan jalan dan area yang akan dilewati
- b. Menyiapkan makanan yang akan dibawa ke Masjid, yaitu 7 buah *Bokong* dan 7 buah *Lappi-lappi*

## 2) Tahap Pelaksanaan Tradisi *Mallibu Kampong*

Pelaksanaan tradisi *Mallibu Kampong* dilaksanakan di Masjid setelah shalat Jumat, berlangsung pada siang hari sekitar pukul 14.00 WITA sampai selesai. Menjelang pelaksanaan tradisi ini dilakukan, maka masing-masing akan berbaris kebelakang, dengan urutan sebagai berikut: *sanro wanua* (Kepala Adat), *Ana Kaju* (Imam Kampung), *Katte* sebagai Palang, *Katte* sebagai Pengikat, Muadzin, *Sarapping*, dan yang terakhir adalah masyarakat Tampaning.



Gambar 4.3 : Persiapan sebelum berangkat

Setelah mengatur posisi, *Sanro Wanua*, secara perlahan akan berjalan keluar dari Masjid, yang kemudian diikuti oleh masyarakat yang ada di belakang.



Gambar 4.4 : Pengaturan posisi

Pelaksanaan *Mallibu Kampong* dilaksanakan pertahun dengan membawa Al-Qur'an, Tasbih dan membaca *Shalawat Temmapettu* atau disebut *shalawat tiada henti* sampai selesainya acara tersebut. Al-Qur'an yang dibawa dipegang oleh *sanro kampong*, kemudian tasbih dipegang oleh Imam/ Kepala yang disebut Ambo atau bapaknya masyarakat. Cara memegang Al-Qur'an pun punya aturan tersendiri, yakni harus disimpan ditangan kanan dan tangan di tekuk, untuk memegang Al-Qur'an tersebut.

Menurut penuturan *Sanro kampong* mengatakan bahwa, pada saat membawa Al-Qur'an sama sekali tidak merasakan capek padahal tangan di tekuk mengelilingi kampung, dan tidak pernah berhenti, mulai dari Masjid sampai berakhir di Masjid, sehingga menurutnya ini adalah salah satu anugrah dari Allah swt yang maha kuasa. Durasi waktu yang dalam pelaksanaan tradisi ini sekitar 2 sampai 3 jam, yang dibutuhkan untuk menyelesaikan tradisi *Mallibu Kampong*.

Sebelum berangkat akan dikumandangkan adzan terlebih dahulu, adzan dikumandangkan sebanyak 4 kali yang disebut oleh warga disana adala "*Eppa Sulapa*" 4 sudut yaitu menghadap Barat, Timur, Utara, dan Selatan.



Gambar 4.5 : Adzan

Setelah adzan dikumandangkan, maka dimulailah berjalan, dengan melewati samping Masjid, dan kemudian mengelilingi 1 kampung.



Gambar 4.6 : Berjalan Melewati Lahan Masyarakat

Bacaan yang dibaca adalah *Shalawat* Nabi yang tiada henti dikumandangkan, yang dimulai oleh *Sanro Kampong* bunyinya “*Allahumma sholli ala’ muhammad ya’ rabbi shalli ala’e wasallam*” ketika selesai dibaca oleh *Sanro Kampong*, maka yang memegang *Tasbih (Sarapping)*, akan memberi kode hingga akhirnya di lanjutkan oleh masyarakat di belakang dengan serentak mengatakan “*Allahu*” dilanjutkan dengan *shalawat temmapettu*, dan bergantian kembali dengan *Sanro Kampong*. Masyarakat menganggap bahwa selama mengelilingi kampung dengan membaca shalawat tiada henti maka Syaitan sangat takut dan lari.



Gambar 4.7 : Berjalan Melewati Daerah Pemukiman Warga

Pada saat mengelilingi kampung ada 7 orang inti yang mempunyai tugas masing-masing. Ke-7 orang ini tidak boleh menoleh kiri kanan dan harus tetap fokus berjalan kedepan. Selain itu pada saat mengelilingi kampung tidak boleh berhenti istirahat harus terus berjalan sampai selesai kegiatan.

Makanan yang disiapkan pada saat *Mallibu Kampong* ada 2 macam yaitu *Lappi-lappi* dan *Bokong*, kedua makanan ini tidak dibawa mengelilingi kampung, melainkan hanya disimpan di Masjid, sebelum di bawah ke Masjid makanan tersebut di *baca doang/* didoakan, setiap rumah membawa masing-masing berjumlah 7 buah. Makna dari 2 makanan tersebut serta mengapa harus 7, dijabarkan sebagai berikut:

- 1) *Leppe-leppe* maksudnya *leppeni/ lepas*, jadi dianggap *Mallibu Kampong* sudah lepas 1 tahun itu, artinya lepas kewajiban masyarakat di dalam setahun.
- 2) *Bokong* maksudnya *bokorenni/ selesai* artinya sudah selesai kewajiban masyarakat melaksanakan *Mallibu Kampong* di tahun tersebut.
- 3) Tujuh (7) angka 7 maksudnya semoga ada yang di hitung artinya sebagai pengingat, supaya ada dihitung dari rangkaian pelaksanaan tradisi tersebut, sampai pada tujuannya.



Gambar 4.8 : *Bokong dan Lappi-lappi*

Makanan yang disimpan di Masjid nantinya akan dibagikan oleh warga yang telah melaksanakan tradisi tersebut masing-masing 7 *Leppe-leppe* dan 7 *Bokong* yang akan dibagikan oleh orang yang sudah dipercaya untuk membagi makanan tersebut, dilarang angka 6 karena *manenennengi* / banyak pikiran, itulah syarat-syarat yang orang tua terdahulu yang sampaikan, makanan ini dibagikan esensinya adalah supaya kebersamaan terus berjalan dengan baik dan bisa di santap bersama dengan sanak keluarga.

## **2. Tradisi *Mallibu Kampong Skala Besar***

Tradisi *Mallibu Kampong* skala besar yang pelaksanaannya ditandai dengan rusaknya bedug Masjid, atau adanya informasi dari pemangku adat yang diyakini kebenarannya. Di dalam pelaksanaan tradisi ini seluruh putra putri keturunan dari Tampaning akan kembali ke Tampaning, baik yang berada didalam daerah maupun yang berada di luar daerah. Pelaksanaannya tidak ditentukan oleh waktu, sebab apabila sudah ada tanda tersebut maka segera akan dilaksanakan pemotongan Kerbau karena kulit Kerbau tersebutlah yang akan dibuat untuk bedug dan tali (*Lari*) untuk ayunan, adapun ritual dalam tradisi ini yaitu :

### **a) Tahap Persiapan Tradisi *Mallibu Kampong***

Tradisi ini dilakukan sekali dalam 10 tahun, yang ditandai dengan rusaknya Bedug Masjid, yang pelaksanaannya diikuti oleh seluruh warga keturunan Tampaning, Masyarakat yang datang tidak hanya berasal dari Dusun Tampaning, namun banyak warga dari daerah lain, bahkan dari luar provinsi datang untuk menyaksikan kegiatan ini. Tradisi ini dilaksanakan sejak dahulu dan sudah turun temurun, sebelum pelaksanaan maka ada beberapa persiapan yang harus dilakukan yaitu:

- a. Mengumpulkan dana: iuran setiap rumah, pengajuan proposal di pemerintah daerah, pengajuan proposal di Dinas Pariwisata, dan bantuan dari pemerintah setempat.
- b. Membersihkan rumah adat dan kawasan yang akan ditempati untuk pelaksanaan tradisi *Mallibu Kampong*
- c. Mempersiapkan atribut yang akan digunakan dalam tradisi *Mallibu Kampong*
- d. Mempersiapkan bahan makanan yang akan dikonsumsi dalam perayaan tradisi *Mallibu Kampong*

## **b) Tahap Pelaksanaan Tradisi *Mallibu Kampong***

### **1. Mengelilingi kampung ( *Mallibu Kampong* )**

Mengelilingi kampung dengan mengarak Kerbau yang membawa hasil bumi seperti Kelapa, Pisang, Nangka, Pepaya, dan Ayam dan diiringi pembawa perlengkapan ritual yang terdiri dari :

- a. *Lanrang Makketti (Makketti Egana)* : Sarung 7 lembar yang diikat dengan benang yang bermakna semoga rezeki banyak
- b. *Genrang* : bermakna sebagai pemberi semangat hidup
- c. *Ojo-Ojo (Jali Tarenre)* : Pelapa enau pilihan yang diambil dari pohon yang berbuah namun terus tumbuh kuncup, bermakna taraf hidup yang terus meningkat
- d. *Lea-Lea* : Terbuat dari bambu (*Tellang*) yang dibelah
- e. *Sinto* : Daun Lontar yang di ikat yang bertujuan mengurangi rasa sakit pada anak saat dikhitan dengan membunyikan di dekat telinga
- f. *Ana Beccing* : Sejenis spatula yang berpasangan
- g. *Passili* : Kendi yang berisi air



- h. *Parmetteng* : Sejenis sapu lidi yang bermakna persatuan
- i. *Baku Urang* : Bakul yang berfungsi sebagai tempat obat



*Gambar 4.9 : Mallibu Kampong dengan Menggarak Kerbau*

## 2. *Mappadandang*

Salah satu ungkapan permohonan maaf kepada seluruh ciptaan tuhan yang memberi manfaat kepada manusia, dan rasa syukur atas rezeki yang diberikan dari tuhan serta salah satu cara untuk mengumpulkan orang banyak, menurut pendapat leluhur bunyi padandang sangat digemari oleh datu *Sangiang seri* (Datu Padi ).



*Gambar 4.10 : Mappadandang*

### 3. *Mattojang*

Mengandung makna kebiasaan anak yang baru lahir (*ana' lolo*) yang di ayun serta pendapat para leluhur, sehingga pada ritual ini di mulai dengan 2 anak perempuan dan 2 anak laki (*ana tojang*) dan dipuncak ayunan terdapat *Leppe-leppe* dan *Bokong* yang bermakna apabila tali ayunan dihentakkan maka jatuhlah *Leppe-leppe* dan *Bokong* (Ketupat) berarti *Nazar* sudah lepas (*Leppe*) dan telah diselesaikan semua pekerjaan (*Bokong* berarti *Mubokorini gau'e*).



Gambar 4.11 : *Mattojang*

### 4. *Sabung Ayam*

Ritual Sabung ayam dengan menggunakan pisau kecil /taji yang bertujuan sebagai tolak bala atas perkelahian dan pertumpahan darah, yang bermakna bahwa cukuplah hewan ini yang berkelahi dan saling membunuh dan bukan sebagai arena perjudian.



*Gambar. 12 : Sabung Ayam*

### **5. Maddaga**

Dalam bahasa Bugis berarti siraga-raga yang bermakna simbol kebersamaan dan kekeluargaan serta gotong royong.



*Gambar. 13 : Maddaga*

### **6. Hiburan Masyarakat**

Hiburan Masyarakat yang tidak bertentangan dengan hukum dan perundang-undangan yang berlaku.



*Gambar. 4.14 : Hiburan Masyarakat*

### **7. Mallele Pelleng (Bebas memungut kemiri di seluruh kawasan hutan )**

Setiap tahunnya ada satu bulan waktu yang digunakan tepatnya pada bulan agustus dimana semua orang baik penduduk setempat maupun pendedag diluar Desa bebas untuk mencari kemiri diseluruh kawasan hutan tanpa harus dibagi dengan pemiliknya dan mempunyai makna filisofi mengeluarkan sebagian zakat hartanya serta hutan adalah milik kita semua.

Kebiasaan masyarakat tampaning untuk mencari kemiri setiap hari kecuali pada hari jumat karena disamping untuk beribadah shalat jumat juga merupakan kebiasaan yang diwariskan oleh para leluhur.



*Gambar. 4.16 : Mallele Pelleng*

### **8. *Massio Cani* (Menandai batang pohon tempat lebah bersarang dengan akar pohon atau tali )**

Terdapat dua musim bagi para petani lebah hutan untuk mencari lebah di hutan, yakni pada musim hujan bulan Januari Februari, Maret dan pada musim kemarau tepatnya pada bulan Juli, Agustus, September. Para petani lebah hutan mencari sarang lebah di hutan dengan memberikan tanda pada pohon tempat lebah bersarang dengan menggunakan akar pohon atau tali, dan membukanya kembali setelah dipanen, apabila sudah ada pengikat pada pohon maka petani lebah yang lain tidak boleh membukanya atau memberikan tanda lain yang terkadang dalam satu pohon terdapat 10 sarang lebah namun siapa yang pertama memberikan tanda maka petani tersebutlah yang berhak memiliki sarang lebah tersebut kecuali pada areal perkebunan tidak dibolehkan untuk memberikan tanda karena itu sudah menjadi aturan yang diyakini dan dipatuhi sejak dahulu oleh para leluhur di kampung tampaning.



*Gambar. 4.16: Massio Cani*

### 9. *Mattette Genrang* (Memukul Bedug )

Di kampung Tampaning apabila terjadi hal-hal penting yang harus dilakukan saat itu juga maka cukup memukul bedug Masjid dengan pukulan tertentu maka seluruh warga kampung akan keluar dan berkumpul saat itu juga tanpa harus mengunjungi satu persatu, contoh ada orang hilang, kebakaran, kecelakaan, pencurian atau ada rapat penting yang harus diputuskan segera.



Gambar. 4.17 : *Mattette Genrang*

Tabel. 5

Perbandingan Pelaksanaan Tradisi *Mallibu Kampong* Skala Kecil dan Tradisi *Mallibu Kampong* Skala Besar

No.	Tradisi <i>Mallibu Kampong</i> Skala Kecil	Tradisi <i>Mallibu Kampong</i> Skala Besar
1.	<p><b>Waktu Pelaksanaan</b> : Setiap tahun sekali di bulan 8 di hari jumat, biasanya dilaksanakan di minggu terakhir bulan 8 bertepatan dengan hari jumat tergantung kesepakatan masyarakat Watampaning</p>	<p><b>Waktu Pelaksanaan</b> : Setiap 10 Tahun, ketika bedug Masjid rusak, dan ketika ada informasi dari <i>sanro wanua</i> (kepala adat), untuk dilaksanakan tradisi tersebut.</p>

<p>2.</p>	<p><b>Tahapan Pelaksanaan :</b></p> <p>Tahapan pelaksanaan <i>Mallibu Kampong</i> skala kecil yang dilaksanakan pertahun adalah dengan membawa Al-Qur'an, tasbih dan membaca <i>Shalawat Temmapettu</i> atau disebut Shalawat tiada henti, sampai selesainya acara tersebut. Tradisi ini sebelum dilaksanakan maka masyarakat brgotong royong membersihkan jalur yang akan dilewati. Setelah shalat jumat dilaksanakan, dan dirasa sudah tenang maka masyarakat siap-siap dan mengatur susunan untuk berjalan, sebelum berangkat akan dilaksanakan Adzan terlebih dahulu, adzan dikumandangkan 4 kali yang disebut oleh warga disana sulapa empat atau 4 sudut yaitu menghadap Barat, Timur, Utara. <i>Mallibu kampong</i> waktunya tidak terbatas dalam hal ini setelah dilaksanakan shalat jumat sampai selesai, tidak ada estimasi waktu.</p>	<p><b>Tahapan Pelaksanaan :</b></p> <ol style="list-style-type: none"> <li>1. <b>Mengelilingi kampung (<i>Mallibu Kampong</i>) :</b> Mengelilingi kampung dengan mengarak Kerbau yang membawa hasil bumi seperti Kelapa, Pisang, Nangka, Pepaya, dan Ayam dan diiringi pembawa perlengkapan ritual.</li> <li>2. <b><i>Mappadandang</i> :</b> Salah satu ungkapan permohonan maaf kepada seluruh ciptaan tuhan yang memberi manfaat kepada manusia, dan rasa syukur atas rezeki yang diberikan dari tuhan.</li> <li>3. <b><i>Mattojang</i>:</b> Mengandung makna kebiasaan anak yang baru lahir (<i>ana' lolo</i>) yang di ayun serta pendapat para leluhur.</li> <li>4. <b><i>Sabung Ayam</i> :</b> Ritual Sabung ayam dengan menggunakan pisau kecil /taji yang bertujuan sebagai tolak bala atas perkelahian dan pertumpahan darah, yang bermakna bahwa cukuplah hewan ini yang berkelahi dan saling membunuh dan bukan sebagai arena perjudian.</li> <li>5. <b><i>Maddaga</i> :</b> Dalam bahasa Bugis berarti siraga-raga yang bermakna simbol</li> </ol>
-----------	--	---

		<p>kebersamaan dan kekeluargaan serta gotong royong.</p> <p><b>6. Hiburan Masyarakat :</b> Hiburan Masyarakat yang tidak bertentangan dengan hukum dan perundang-undangan yang berlaku.</p>
3.	<p><b>Jumlah partisipasi:</b> Hanya melibatkan warga asli keturunan Tampaning, dan hanya untuk laki-laki saja.</p>	<p><b>Jumlah partisipasi:</b> Melibatkan masyarakat umum dan pemerintah daerah</p>
4.	<p><b>Bentuk Pelaksanaan :</b> Mengelilingi 1 kampung, dengan bacaan shalawat tanpa berhenti, yang dimulai dari Masjid dan berakhir di Masjid, dengan membawa 'Al-Qur'an.</p>	<p><b>Bentuk Pelaksanaan :</b> Mengelilingi 1 kampung, dengan menggarak Kerbau, yang nantinya akan disembelih, dimana kulitnya nanti akan digunakan untuk mengganti bedug Masjid yang rusak atau bocor. Kerbau yang akan dipotong syaratnya tidak boleh cacat. Hewan yang digunakan adalah Kerbau karena pada saat itu di Dusun Tampaning belum ada Sapi yang ada hanya Kuda dan Kambing. Pemilihan Kerbau sesungguhnya dikarenakan karena kulitnya yang akan digunakan untuk mengganti bedug yang rusak serta di pakai untuk <i>Mattojang</i>.</p>
5.	<p><b>Tempat Pelaksanaan :</b> Masjid Dusun Tampaning</p>	<p><b>Tempat Pelaksanaan :</b> Rumat adat Dusun Tampaning</p>

Sumber : Data Primer diolah, 2022



Melihat tahapan dalam proses tradisi *Mallibu Kampong*, maka penulis berpendapat bahwa, tradisi tersebut termasuk dalam kategori ritual tradisional, yang masih dilestariakan oleh masyarakat, untuk terhindar dari bencana atau bala. Masyarakat di Dusun Tampaning patuh terhadap tradisi nenek moyang mereka, hal tersebut dapat dilihat dari ketekunan dalam melaksanakan tradisi *Mallibu Kampong*. Tradisi atau kebiasaan yang dilaksanakan oleh nenek moyang adalah suatu hal yang patut untuk dilestarikan, selama tidak melenceng dari syariat Islam.

Makna dari tradisi *Mallibu Kampong* skala kecil bermakna sebagai *Mallipu Kampong (Isalipuri)*, yang bersimbol dan mempunyai makna sebagai pagar kampung, ada yang bertindak sebagai tiang, palang, dan ada yang bertindak sebagai pengikat, sehingga ini disebut dengan *sappo tefu* (pagar jadi), yang menandakan sebagai pagar kampung atau memagari kampung, seperti kebun harus dipagari agar tidak masuk hal-hal yang dapat mengganggu atau merusak. Dalam tradisi atau upacara keagamaan pada masyarakat umumnya selalu menghadirkan atau menggunakan simbol-simbol sebagai salah satu instrument yang mempunyai makna atau nilai serta pesan yang berkaitan erat dengan tujuan dilakukannya sebuah upacara atau tradisi keagamaan.

Manusia harus melakukan sesuatu yang melambangkan komunikasi dengan Tuhannya. Selain daripada agama, dalam adat istiadat juga sangat menonjol simbolismenya, seperti upacara-upacara adat sebagai warisan turun temurun dari generasi tua ke generasi muda.<sup>23</sup> Hal yang terlihat sangat jelas bahwa kehidupan manusia dalam suatu lingkungan dipenuhi oleh simbol-simbol. Tiap manusia akan memberikan respon terhadap simbol-simbol yang ada, seperti penilaian individu pada

---

<sup>23</sup> Herusatoto Budiyono, *Simbolisme dalam Budaya Jawa*, (Yogyakarta: Hanindita, 2001), h. 262-7.

suatu ransangan yang bersifat fisik. Seperti dalam tradisi ini terdapat tanda dalam kehidupan

**Tabel. 6**

Makna Simbolik Susunan Posisi 7 Kebelakang Dalam Tradisi *Mallibu Kampong*

NO.	TUGAS/JABATAN	MAKNA
1.	<i>Sanro Wanua</i>	Bermakna sebagai benteng dengan membawa Al-Qur'an, dengan bacaan <i>tahmid</i> , <i>tahlil</i> , <i>takbir</i> , dan <i>shalawat</i> dengan suara yang jelas.
2.	Imam Kampung	Bermakna sebagai Tiang ( <i>Ana Kaju</i> ) dengan bacaan <i>tahmid</i> , <i>tahlil</i> , <i>takbir</i> , dan <i>shalawat</i> dengan suara yang halus
3.	<i>Katte</i>	Bermakna sebagai Palang ( <i>Pamare</i> ) dengan bacaan <i>shalawat</i>
4.	<i>Katte</i>	Bermakna sebagai Pengikat ( <i>Passio</i> ) dengan bacaan <i>shalawat</i>
5.	<i>Muadzin</i>	Bermakna untuk senantiasa mengingat Allah swt. <i>Muadzin</i> yang adzan di setiap penjuru arah: Utara, Barat, Selatan, Timur.
6.	<i>Sarapping</i>	Bermakna sebagai penyambung informasi ( <i>Sappo Tepu</i> ) dengan bacaan <i>shalawat</i> dengan suara yang sangat keras dan diikuti oleh seluruh warga masyarakat.

Sumber : Data Primer diolah, 2022

### C. Persepsi Masyarakat Terhadap Esistensi Nilai-Nilai Adat Tradisi *Mallibu Kampong* Dapat Dipertahankan Sampai Sekarang.

Persepsi merupakan suatu pandangan yang timbul dari pengamatan terhadap suatu objek yang diamati. Persepsi seseorang dapat dipengaruhi dari tingkat pengetahuan seseorang terhadap objek yang diamati dan sistem nilai yang terkandung dalam masyarakat itu sendiri. Persepsi adalah kesan yang diperoleh individu melalui panca indera kemudian di analisa dan interpretasi dan kemudian di evaluasi, sehingga memperoleh makna. Persepsi masyarakat terhadap tradisi *Mallibu Kampong* dimaksudkan untuk mengetahui bagaimana pandangan yang timbul dari masyarakat tentang tradisi *Mallibu Kampong* itu sendiri.<sup>24</sup>

Adat kebiasaan suatu masyarakat dibangun atas dasar nilai-nilai yang dianggap oleh masyarakat tersebut, Nilai tersebut diketahui, dipahami, disikapi, dan dilaksanakan atas dasar kesadaran masyarakat tersebut.<sup>25</sup> Dalam budaya Suku Bugis terdapat berbagai macam jenis adat istiadat yang dapat memberikan gambaran tentang budaya orang Bugis, antara lain (yaitu) konsep Ade' (Adat) yang dalam bahasa Indonesia adalah adat istiadat. Bagi Masyarakat bugis, ada tempat jenis adat yaitu: *Ade' Marajae* (Adat yang agung) yang dipakai dikalangan Raja atau para pemimpin, *Ade' Puraonrro* yaitu (adat yang sudah dipakai sejak lama di masyarakat secara turun temurun), *Ade' Assamaturukeng*, (peraturan yang ditentukan melalui kesepakatan), dan *Ade' Abiasang*, (yaitu adat yang di pakai dari dulu sampai sekarang dan sudah diterapkan dalam masyarakat).

---

<sup>24</sup> Abdulsyani., *Teori Sosiologi* (Jakarta:Bumi Aksara, 2002), h. 53.

<sup>25</sup> 'Djazuli, *Kaidah-kaidah Fikih* (Kaidah Hukum Islam Dalam Menyelesaikan Masalah Praktis), (Jakarta Putra Grafika, 2006), h.78.

Sebagai adat yang sudah ada sejak dahulu ketika Soppeng masih berbentuk kerajaan dan telah diwariskan secara turun temurun dan tetap eksis hingga sekarang, berbagai masyarakat mempunyai pandangan masing masing terhadap tradisi

Adapun hasil wawancara peneliti tentang persepsi masyarakat terhadap nilai adat *Mallibu Kampong* oleh Ibu Suharni mengatakan bahwa:

“*Mallibu kampong* yang dilakukan oleh masyarakat sudah turun temurun dilaksanakan, masyarakat sangat antusias melaksanakan tradisi ini.

Selanjutnya wawancara peneliti dengan Ibu Tini mengatakan bahwa:

“Setiap selesai *Mallibu Kampong*, ada perasaan yang legah dan senang ketika telah melaksanakan tradisi *Mallibu Kampong*, tradisi ini juga sebagai ajang silaturahmi dengan keluarga, dan masyarakat sekitar.”<sup>26</sup>

Wawancara bersama ibu Hj. Matahari, Ibu rumah tangga menyatakan bahwa:

“Tradisi *Mallibu Kampong* sudah menjadi tradisi yang rutin kami laksanakan, dan menjadi kebiasaan yang wajib dilakukan setiap tahunnya, hal tersebut kami ikuti dari orang tua terdahulu yang sudah turun temurun selalu melaksanakan tradisi *Mallibu Kampong*.”<sup>27</sup>

Adapun wawancara selanjutnya bersama bapak Agus Herman, menyatakan bahwa:

“Ketika sudah mau dilaksanakan tradisi *Mallibu Kampong*, dan sudah ada kesepakatan masyarakat, maka kita kerja bakti bersama membersihkan lokasi yang akan dilewati nantinya, yang jelasnya kita selalu melakukan tradisi *Mallibu Kampong* karna mengikuti orang tua yang sudah turun temurun melaksanakan tradisi ini, dan ketenangan hati yang dirasakan setelah selesai melaksanakan tradisi *Mallibu Kampong*.”

Berdasarkan hasil wawancara diatas, dapat disimpulkan bahwa kerja sama antara masyarakat sangat terjaga dengan baik, adanya hubungan yang harmonis, memberikan kesadaran akan pentingnya nilai-nilai sosial dalam hidup secara individu maupun dalam bermasyarakat sehingga nilai kemanusiaan yang terjalin sangat erat dengan bahu membahu saling membantu satu sama lain, serta nilai kepercayaan dan

---

<sup>26</sup> Tini, Ibu Rumah Tangga, *Wawancara*, Dusun Tampaning, 30 Juli 2022.

<sup>27</sup> Hj. Matahari, Ibu Rumah Tangga, *Wawancara*, Dusun Tampaning, 30 Juli 2022.

telah menjadi kebiasaan yang tidak pernah ditinggalkan karena mengikuti adat istiadat orang tua yang sudah sejak lama telah dilaksanakan.

Wawancara selanjutnya yang dipaparkan oleh bapak Hasan menyatakan bahwa:

“Setiap *Mallibu Kampong* yang dilaksanakan, kami selalu menyempatkan datang karena disitu kami bisa bertemu dengan keluarga untuk bersilaturahmi dengan pihak keluarga serta dengan penduduk Tampaning”<sup>28</sup>

Ada beberapa persepsi masyarakat terhadap tradisi *Mallibu Kampong*:

- a) Mengikuti tradisi *Mallibu Kampong* karena kebiasaan orang tua terdahulu  
Tidak dapat di pungkiri bahwa kebiasaan yang di lakukan oleh orang tua terdahulu akan diwariskan oleh anak cucunya kelak, begitu pula tradisi *Mallibu Kampong*, karena dianggap baik dan harus terus dilestarikan sebagai amanah dari orang tua maka sepatutnya tradisi *Mallibu Kampong* harus terus dipertahankan.
- b) Sebagai ajang silaturahmi dengan keluarga dan keturunan Tampaning  
Salah satu alasan mengapa warga Tampaning terus menjalankan dan mempertahankan tradisi *Mallibu Kampong*, karena sebagai ajang silaturahmi, bertemu sanak keluarga dan warga disana, karena pada saat tradisi tersebut dilaksanakan, masyarakat sangat antusias. Warga mempersiapkan acara mulai dari bahu membahu mengumpulkan dana, gotong royong membersihkan jalur yang akan dilewati, serta membuat makanan yang akan dibawa ke Masjid, yang menunjukkan nilai-nilai kemanusiaan sangat terjaga dimana tercermin dari sikap saling tolong menolong dan gotong royong yang amat baik.

---

<sup>28</sup> Hasan , Petani/Pekebun, *Wawancara*, Dusun Tampaning, 30 Juli 2022.

- c) Menjunjung tinggi adat karena tidak bertentangan dengan agama

Negara Kesatuan Republik Indonesia, adalah negara demokrasi yang berlandaskan pada ideologi pancasila, yang menjunjung tinggi nilai-nilai agama dan adat istiadat yang hidup di tengah masyarakat. Tentu menjunjung tinggi nilai kearifan lokal, adat, tradisi yang telah turun temurun dari nenek moyang terdahulu, patut untuk di jaga karena *Mallibu kampong* dalam pelaksanaannya tetap menjaga nilai ketuhanan yang mana pada saat pelaksanaannya selalu berdzikir dan membaca *shalawat* tiada henti.

- d) Sekedar mengikuti saja karena turut meramaikan serta mengikuti orang tua  
Tidak semua yang mengikuti *Mallibu Kampong* mengetahui esensi dari tradisi tersebut, ada yang mengikuti hanya untuk turut meramaikan seperti siswa jenjang SMP dan SMA, adapula karena diminta oleh orang tuanya, namun hal ini tentunya merupakan hal yang baik yang nantinya menjadi kebiasaan dan tertarik dalam mempelajari dan mengetahui tradisi *Mallibu Kampong*.

Merujuk dari beberapa sumber, berikut alasan atau faktor yang menjadikan tradisi *Mallibu Kampong* masih tetap dilaksanakan di masyarakat di tengah kehidupan modern sekarang:

### **1. Faktor kepedulian terhadap adat atau tradisi**

Suatu tradisi yang berkembang dimasyarakat ada yang ditinggalkan ada pula yang dipertahankan, sama halnya dengan tradisi *Mallibu Kampong* yang masih dipertahankan oleh masyarakat Soppeng khususnya masyarakat Dusun Tampaning. Bapak Amiruddin selaku Kepala Desa Patampanua mengatakan bahwa, tradisi *Mallibu Kampong* sebuah kebutuhan masyarakat bukan keinginan, karena ini kebutuhan dan

dilaksanakan dengan waktu yang lama, dan merupakan ajang silaturahmi warga Tampaning baik yang berada di kab. Soppeng maupun di luar bahkan di luar provinsi semuanya kembali.<sup>29</sup>

## 2. Faktor Kebiasaan

Sebagai adat yang sudah ada sejak zaman dahulu, tradisi *Mallibu Kampong* seakan menjadi tradisi yang wajib dilakukan bagi para masyarakat, sebagai bentuk penghormatan kepada leluhur dan juga sebagai ungkapan rasa syukur terhadap nikmat yang telah diberikan selama setahun belakangan serta memohon doa untuk setahun kedepan, sudah menjadi hal biasa bagi masyarakat dalam melaksanakan tradisi *Mallibu Kampong* ini apalagi menjadi adat atau tradisi yang memang diwariskan dari nenek moyang dan wajib untuk dijaga dan dilestarikan. Hal ini juga diungkapkan dengan *Sanro Wanua* (Kepala Adat), bahwa ini sudah menjadi hal yang biasa dan menjadi kegiatan yang wajib dan rutin dilakukan.<sup>30</sup>

## 3. Faktor Kepercayaan

Sebagian besar masyarakat Dusun Tampaning sampai saat ini masih tetap mempertahankan adat atau tradisi yang sudah sejak lama ada, bahkan sebagian masyarakat juga menjadikan tradisi tersebut sebagai suatu hal yang wajib dilaksanakan. Hal ini didasarkan karena kepercayaan yang begitu tinggi akan manfaat yang didapat seperti terhindar dari malapetaka serta rasa ingin mempertahankan tradisi *Mallibu Kampong*.

---

<sup>29</sup> Amiruddin , Kepala Desa Patampanua, *Wawancara*, Dusun Tampaning, 30 Juli 2022.

<sup>30</sup> Lanaga , Kepala Adat, *Wawancara*, Dusun Tampaning, 28 Juli 2022.

Eksistensi tradisi *Mallibu Kampong* dapat bertahan sampai sekarang juga disebabkan oleh beberapa dukungan dari berbagai kalangan sehingga tetap eksis sampai sekarang, adapun yang mendorong hal tersebut adalah:

- a. Dukungan dari pihak pemerintah khususnya kepala desa yang memandang bahwa tradisi ini sebagai bentuk budaya, kearifan lokal yang mesti dijaga sampai sekarang, dan salah satu bentuk dukungan yang diberikan untuk terus mempertahankan tradisi ini dengan menambahkan unsur mengaji, sehingga menambah unsur khidmat pada saat mengelilingi kampung, dan tentunya masyarakat bersatu padu dan tidak terpecah belah, meskipun kegiatan ini dilaksanakan di daerah yang termasuk pedalaman, namun eksistensi tradisi *Mallibu Kampong* tetap dipertahankan, dengan banyaknya gempuran perubahan zaman yang semakin canggih. Namun justru semangatnya tetap membara dan bersatu.
- b. Dukungan dari warga asli Tampaning, meskipun banyak yang sudah merantau dengan bekerja di luar daerah misalnya di Toli-toli, Palu, Kalimantan namun tetap mengingat tradisinya, dengan tetap memberi sumbangsih dana bahkan kembali ke kampung halaman untuk melaksanakan tradisi tersebut.
- c. Dukungan dari pemerintah daerah dibantu dari Dinas Pariwisata, Pemda, DPR Kabupaten, sehingga bisa bertahan sampai sekarang, meskipun arus teknologi terus berkembang namun, warga Tampaning tetap mempertahankan tradisi sampai sekarang dengan berlandaskan kepercayaan yang amat tinggi bahwa, tradisi ini harus tetap berjalan agar terhindar dari hal-hal yang berbahaya, namun tetap semuanya atas izin Allah swt.



- d. Gotong royong masyarakat yang sangat luar biasa, kerja sama yang sangat baik dibalik kesibukannya sebagai petani tetap meluangkan waktunya jika kegiatan akan segera dilaksanakan, dengan bekerja sama membersihkan jalur yang akan di kelilingi, serta mengumpulkan iuran untuk kegiatan *Mallibu Kampong*.

Eksistensi *'urf* dan adat kebiasaan sebagai dalil *fiqh*. Masing-masing daerah mempunyai kekhususan, baik adat istiadat, kondisi sosial, iklim, dan lain sebagainya. Semua kekhususan itu cukup berpengaruh kepada masing-masing *mujtahid* dalam melakukan *ijtihadnya*. Ada ulama yang membolehkan seseorang guru mengaji menerima upah mengajarkan Al-Qur'an karena tidak ada guru yang mengajar tanpa dibayar. Sementara ulama daerah lain tidak melakukan hal yang sama karena di daerah itu sudah berlaku kebiasaan tidak dibayarnya guru mengaji dan memang banyak guru mengaji yang seperti itu.

Begitu juga ada imam yang mengatakan najisnya debu di salah satu daerah karena terbiasanya binatang ternak berkeliaran kotorannya tidak tertampung di tempat tertentu, sementara ada imam lain yang mengatakan tidak najisnya debu disebabkan daerah tersebut bukanlah daerah di mana binatang ternak bebas berkeliaran-seperti di daerah yang disebut pertama.

Melihat keberadaan *'urf*, maka pada umumnya ulama *ushul* sepakat bahwa *'urf* yang sahih dapat dijadikan *hujjah* dan sarana dalam menetapkan hukum *syara'*. *'Urf* juga dapat berubah sesuai dengan perubahan masyarakat pada zaman dan tempat tertentu. Hadis Nabi saw yaitu:

مَا رَأَى الْمُسْلِمُونَ حَسَنًا فَهُوَ عِنْدَ اللَّهِ حَسَنٌ

Artinya:

Apa yang dipandang baik oleh umat Islam, maka di sisi Allah adalah baik (HR. Ahmad).<sup>31</sup>

Inti Hadis ini menunjukkan bahwa sesuatu yang berjalan atas dasar *'urf* atau kebiasaan umat Islam dan mereka memandangnya sebagai suatu kebaikan, maka di sisi Allah adalah sesuatu kebaikan. Atas dasar ini, maka dalam memahami *'urf* ini diperlukan kecermatan secara seksama sehingga mampu memahami mana *'urf* yang *sahih* dan *'urf* yang *fasid*.

Terdapat perbedaan pendapat di kalangan ulama *ushul fiqh*, yang menyebabkan timbulnya dua golongan dari mereka:

- 1) Golongan Hanafiyyah dan Malikiyah berpendapat bahwa *'urf* adalah *hujjah* untuk menetapkan hukum. Alasan mereka ialah firman Allah swt: Al-Qur'an Surah Al-Araf ayat 199 yang artinya "Jadilah engkau pemaaf dan suruhlah orang-orang mengerjakan yang *ma'ruf* serta berpalinglah daripada orang-orang yang ) bodoh." Ayat ini menjelaskan bahwa *'urf* ialah kebiasaan manusia, dan yang mereka sering lakukan (yang baik).

Ayat ini, *bersigat 'am* artinya, Allah swt memerintahkan Nabi-Nya untuk mengerjakan yang baik, karena merupakan perintah, maka *'urf* dianggap oleh *syara'* sebagai dalil hukum. Juga mereka beralasan dengan hadis Nabi yang artinya "Sesuatu yang dianggap baik oleh umat Islam, termasuk suatu hal yang baik pula menurut Allah."

- 2) Golongan Syafi'iyyah dan Hanbaliyah, keduanya tidak menganggap *'urf* sebagai *hujjah* atau dalil hukum *syar'i*.

---

<sup>31</sup> Alaidin Koto, *Ilmu Fiqh dan Ushul Fiqh (Sebuah Pengantar*, h. 143.

Para ulama *ushul fiqh* sepakat bahwa '*urf al-shahih*, yaitu '*urf* yang tidak bertentangan dengan *syara'*, baik yang menyangkut '*urf al-'am* dan '*urf al-khash*, maupun yang berkaitan dengan '*urf al-lafzhi* dan '*urf al-'amali*, dapat dijadikan *hujjah* dalam menetapkan hukum *syara'*.<sup>32</sup>

Seorang *mujtahid* dalam menetapkan suatu hukum, menurut Imam al-Qarafi (w. 684 H/1285 M./ahli *fiqh* Maliki), harus terlebih dahulu meneliti kebiasaan yang berlaku dalam masyarakat setempat, sehingga hukum yang ditetapkan itu tidak bertentangan atau menghilangkan *kemaslahatan* yang menyangkut masyarakat tersebut. Seluruh ulama mazhab, menurut Imam al-Syathibi (w.790 H./ahli *ushul fiqh* Maliki), dan Imam Ibn Qayyim al-Jauziyah (691-751 H/1292-1350 M./ahli *ushul fiqh* Hanbali), menerima dan menjadikan '*urf* sebagai dalil *syara'* dalam menetapkan hukum. '*Urf* bukan merupakan dalil *syara'* tersendiri. Pada umumnya, '*urf* ditujukan untuk memelihara *kemaslahatan* umat serta menunjang pembentukan hukum dan penafsiran beberapa *nash*.

Bila diperhatikan uraian diatas tentang kedudukan '*urf* atau '*adat* dalam kedudukannya sebagai *dalil syara'*, di antara ulama ada yang menetapkannya sebagai *dalil syara'* dengan argumen menurutnya adalah kuat dan dengan memerhatikan pula argumen ulama yang menolaknya sebagai *dalil syara'*, dapat disimpulkan bahwa '*urf* atau '*adat* dapat menjadi *dalil syara'* namun tidak sebagai dalil mandiri. Ketidakmandiriannya itu adalah kepada *mashlahat* yang telah disepakati kekuatannya untuk menjadi *dalil*.<sup>33</sup>

---

<sup>32</sup> H. A. Djazuli. *Kaidah-kaidah Fikih (Kaidah-kaidah Hukum Islam dalam Menyelesaikan Masalah-Masalah yang Praktis*. Cet. V; Jakarta: Kecana Prenadamedia Group, 2014.

<sup>33</sup> Hardijito Notopuro. *Tentang Hukum Adat Pengertian dan Pembatasan dalam Hukum Nasional*", dalam Abdulrahman, *Hukum Adat Menurut Perundang-undangan RI*. Jakarta: Cendana Press, 1984.

#### D. Analisis 'Urf terhadap adat *Mallibu Kampong* dalam tradisi masyarakat Tampaning

Tradisi *Mallibu Kampong* merupakan adat yang telah dijunjung tinggi oleh Masyarakat, tentu hal ini dianggap sebagai sebuah kebaikan bagi orang-orang yang ada di Dusun Tampaning karena dalam pelaksanaan kegiatan tersebut tetap menjunjung tinggi nilai-nilai agama.

'Urf itu tidak bertentangan dengan *nash*, serta tidak bertentangan dengan dalil *syara'* atau bertentangan dengan prinsip yang pasti. Syarat ini sebenarnya memperkuat terwujudnya 'urf yang sah karena bila 'urf bertentangan dengan *nash* atau bertentangan dengan prinsip *syara'* yang jelas dan pasti, ia termasuk 'urf yang *fasid* dan tidak dapat diterima sebagai dalil menetapkan hukum, sehingga menyebabkan hukum yang dikandung *nash* itu tidak bisa diterapkan. 'Urf seperti ini tidak dapat dijadikan dalil *syara'*, karena *kehujjahan* 'urf bisa diterima apabila tidak ada *nash* yang mengandung hukum permasalahan yang dihadapi.<sup>34</sup> Pemakaiannya tidak mengakibatkan dikesampingkannya *nash syari'ah* termasuk juga tidak mengakibatkan *kemafsadatan*, kesempitan, dan kesulitan.<sup>35</sup>

Tidak ada penegasan (*nash*) yang berlawanan dengan 'urf. Penetapan hukum berdasarkan 'urf dalam hal ini termasuk dalam berdasarkan kesimpulan (menurut yang tersirat). Akan tetapi apabila penetapan tersebut berlawanan dengan penegasan, maka hapuslah penetapan tersebut.<sup>36</sup>

---

<sup>34</sup> Nasrun Haroen, *Ushul Fiqh I*, h. 143-144.

<sup>35</sup> A. Djazuli, *Ilmu Fiqh Penggalian, Perkembangan, dan Penerapan Hukum Islam* (Cet. 10; Jakarta: Prenadamedia Group, 2015), h. 89.

<sup>36</sup> Ahmad Hanafi, *Pengantar dan Sejarah Hukum Islam*, h. 97.

Dari uraian di atas, dapat ditarik kesimpulan bahwa *'urf* dapat dipakai sebagai dalil mengistinbathkan hukum. Namun, *'urf* bukan dalil yang berdiri sendiri. Ia menjadi dalil karena ada yang mendukung dan ada sandarannya, baik berbentuk *ijma'* maupun *maslahah*. *'Urf* yang berlaku di kalangan masyarakat berarti mereka telah menerimanya secara baik dalam waktu yang lama. Bila hal itu diakui, diterima dan diamalkan oleh para ulama, berarti secara tidak langsung telah terjadi *ijma'*, meskipun berbentuk *ijma'* sukuti.<sup>37</sup>

Menurut sebagian orang segala ritual atau upacara adat merupakan bid'ah alasannya karena pada masa nabi tidak pernah melakukan ritual atau upacara semacam itu di masanya. Namun zaman berkembang dan berubah sedangkan aturan-aturan normatif itu bersifat stagnan. Maka dari itu ketika terjadi benturan tidak semuanya harus dikonfomasikan dengan teks normatif. Sebab ada hal-hal yang musti mengikuti dinamisasi masyarakat. Meski tidak semua adat istiadat itu bisa masuk dalam kaidah *ushul fiqh* hanya yang benar dan baik (*shahih*) saja, bukan yang buruk (*fasid*) dari segala aspeknya. Melihat dari sejarah yang ada, adat dan budaya mempunyai pengaruh yang besar dalam proses pengambilan hukum Islam, tidak heran para ulama *ushul dan fiqh* menjadikan adat dan budaya sebagai acuan dalam merumuskan hukum.<sup>38</sup>

Fakta menunjukkan bahwa ada beberapa adat istiadat Arab yang di adopsi dan dipelihara oleh syari'at. Misalnya syarat kesepadanan pasangan (*kafa'ah*) dalam pernikahan, adat ini ternyata berasal dari budaya arab pra-Islam. Namun, budaya tersebut tidak serta merta karena mengandung nilai-nilai positif, atau *maslahat*

---

<sup>37</sup> Firdaus, *Metode Mengkaji dan Memahami Hukum Islam Secara Kompherensif*, h. 119-120.

<sup>38</sup> Asmawi. *Perbandingan Ushul Fiqh*. Cet. II; Jakarta: Amzah, 2013.

Para ulama sepakat bahwa adat istiadat yang baik itu wajib di pelihara dan diikuti jika menjadi norma kemasyarakatan. Rasionalitasnya, suatu kebiasaan yang berlaku secara umum dan konstan disuatu masyarakat telah menjadi kebutuhan primer elementer (*hajyyah-dlaruriyyah*). Juga di pastikan ada kesepakatan bersama terhadap maslahatnya.

Dalam budaya Suku Bugis terdapat berbagai macam jenis adat istiadat yang dapat memberikan gambaran tentang budaya orang Bugis. Bagi Masyarakat bugis, ada tempat jenis adat yaitu: “*Ade' Marajae*” (Adat yang agung) yang dipakai dikalangan Raja atau para pemimpin, “*Ade' Puraonrro*” yaitu adat yang sudah dipakai sejak lama di masyarakat secara turun temurun, “*Ade' Assamaturukeng*” peraturan yang ditentukan melalui kesepakatan dan “*Ade' Abiasang*” yaitu adat yang di pakai dari dulu sampai sekarang dan sudah diterapkan dalam masyarakat.”<sup>39</sup>

Pada saat tradisi *Mallibu Kampong* berlangsung Dusun Tampaning sangat dijunjung tinggi, hal inilah yang kemudian membuat tradisi tersebut berlangsung sampai sekarang, karena sangat menghargai sebuah adat sehingga menghasilkan kerukunan dan saling bahu-membahu untuk mensukseskan tradisi tersebut dengan bergotong royong mengumpulkan dana hingga akhirnya acara dapat berjalan dengan baik meskipun merantau namun tetap berpartisipasi,

Rentetan kegiatan dalam proses adat *Mallibu Kampong* memiliki filosofi kearifan lokal tersendiri. Kerja sama dalam penyelenggaraan tradisi *Mallibu Kampong* khususnya di Kabupaten Soppeng, dapat mengikat rasa solidaritas

---

<sup>39</sup> 'Djazuli, *Kaidah-kaidah fikih* (kaidah hukum Islam dalam menyelesaikan masalah praktis) Jakarta Putra Grafika,2006,Cet,6 h.78.

warga masyarakat, yang merasa memiliki kepentingan bersama yang dilakukan oleh warga masyarakat mengandung berbagai aturan yang wajib dipatuhi oleh setiap warga pendukungnya. Aturan-aturan tersebut tumbuh dan berkembang secara otomatis dan turun temurun dengan peranan untuk melestarikan nilai-nilai budaya dalam masyarakat di Kabupaten Soppeng.<sup>40</sup>

Terbentuknya simbol-simbol dalam upacara adat tersebut berdasarkan nilai-nilai etis dan pandangan hidup yang berlaku dalam masyarakat. Pendukung nilai-nilai serta adanya pandangan hidup yang sama mencerminkan corak kebudayaan masyarakat di Kabupaten Soppeng. Dengan melalui simbol-simbol, pesan ajaran agama, nilai-nilai etis dan norma-norma yang berlaku dalam masyarakat, disampaikan kepada semua warga masyarakat sehingga penyelenggaraan upacara adat tradisional merupakan juga sarana sosialisasi, terutama bagi warga masyarakat yang masih muda, yang harus mempersiapkan diri sebelum menginjak masa dewasa dan mampu menyesuaikan diri dalam tata pergaulan masyarakat secara utuh.<sup>41</sup>

Dilihat dari segi objeknya *Urf*, tradisi *Mallibu Kampong* pada masyarakat Tampaning, termasuk dalam jenis *Al-urf al-āmali* atau kebiasaan yang berlaku dalam perbuatan. Tradisi *Mallibu Kampong* dimasukkan dalam kategori *Al-Urf al-āmali* karena tradisi tersebut merupakan serangkaian bentuk kegiatan yang dilakukan oleh masyarakat yang ada di Dusun Tampaning, Desa Patampanua, Kabupaten Soppeng.

---

<sup>40</sup> Bugis Warta, *Unik Pesta Adat Tampaning Mengarak Kerbau Keliling Kampung*, <https://www.lontar.ui.ac.id/detail?id=20462960&lokasi=lokal> (Diakses 24 Februari, 2022).

<sup>41</sup> Tamarasari Desi, “Pendekatan Hukum Adat Dalam Menyelesaikan Konflik Masyarakat Pada Daerah Otonom”, *Jurnal Kriminologi Indonesia*, <https://www.neliti.com> (Diakses 24 Juli, 2022).

Berdasarkan segi cakupannya, tradisi *Mallibu Kampong* termasuk dalam jenis *Al-Urf al-khās*, yaitu kebiasaan yang bersifat khusus artinya kebiasaan tersebut hanya berlaku di daerah dan masyarakat tertentu, yakni masyarakat keturunan Tampaning. Tradisi *Mallibu Kampong* sebenarnya sudah berlaku secara umum akan tetapi umum yang terbatas, artinya umum untuk daerah sini akan tetapi tidak umum untuk daerah yang lainnya.

*'Urf* ini termasuk sebagai *Al-urf al-khās* yang bisa dijadikan sebagai hukum tapi hanya lokal bukan hukum general secara umum, walaupun tidak diterima secara umum oleh semua orang, akan tetapi dapat diterima secara umum oleh sebuah daerah yaitu daerah yang ada di Dusun Tampaning, Desa Patampanua, Kabupaten Soppeng, yang sampai sekarang tradisinya masih dilaksanakan, dan belum tentu daerah lain mempunyai tradisi yang sama, karena setiap daerah mempunyai tradisi sendiri-sendiri. Sebagaimana yang telah dijelaskan di atas, maka tradisi *Mallibu Kampong* termasuk kategori dalam *'Urf* yang *saḥīḥ* dan bisa dilakukan, akan tetapi hanya untuk daerah di Dusun Tampaning.<sup>42</sup>

Kaidah tersebut memberikan konsep tentang hukum Islam. Hukum Islam yang selama ini dibentuk hanya dengan menggunakan metode yang terpaku pada *nash*, dalam kaidah ini pandangan tersebut berubah, bahwa hukum Islam juga dibentuk oleh sesuatu yang di luar *nash*. Hukum Islam dapat berubah mengikuti perkembangan masyarakat tergantung pada tempat, waktu, keadaan, niat dan adat dari masyarakat tersebut.

---

<sup>42</sup> Abu Zahrah Muhammad. *Ushul Fiqh*. Jakarta; Pustaka Firdaus, 1994.



## BAB V

### PENUTUP

#### A. Kesimpulan

Berdasarkan dari hasil penelitian dan pembahasan, maka dapat ditarik kesimpulan:

1. *Mallibu Kampong* dalam pelaksanaannya, mempunyai makna tersendiri di antaranya; *Sanro Wanua* sebagai benteng, *Imam Kampong* sebagai Tiang (*Ana Kaju*), *Katte* sebagai Palang (*Pamare*), *Katte* sebagai Pengikat (*Passio*), *Muadzin* yang adzan di setiap penjuru arah: Utara, Barat, Selatan, Timur, *Sarapping* sebagai penyambung informasi. *Mallibu Kampong*, bersimbol dan mempunyai makna sebagai pagar kampung, ada yang bertindak sebagai tiang, palang, dan ada yang bertindak sebagai pengikat, sehingga ini disebut dengan *sappo tefu* (pagar jadi), yang menandakan sebagai pagar kampung.
2. Persepsi masyarakat terhadap tradisi *Mallibu Kampong* sangat menjaga kelestarian tradisi yang sejak dahulu dilaksanakan. Masyarakat Dusun Tampaning masih memegang teguh tradisi yang diwariskan dari leluhur mereka. Tradisi *Mallibu Kampong* yang dilakukan secara turun temurun sebagai pelindung kampung agar aman dan tidak ada gangguan. Tradisi tersebut termasuk dalam kategori ritual tradisional, yang masih dilestariakan oleh masyarakat, untuk terhindar dari bencana atau bala. Masyarakat memegang teguh tradisi yang diwariskan dari leluhur mereka, sebab mengandung nilai-nilai luhur yang sangat tinggi.
3. Tradisi *Mallibu Kampong* termasuk dalam jenis *Al-'Urf al-khās*, yaitu kebiasaan yang bersifat khusus yakni kebiasaan tersebut hanya berlaku di daerah dan masyarakat tertentu, yaitu masyarakat keturunan Tampaning. Tradisi *Mallibu Kampong* sebenarnya sudah berlaku secara umum akan tetapi umum yang terbatas. *'Urf* ini termasuk sebagai *Al-'urf al-khās* yang bisa dijadikan sebagai

hukum tapi hanya lokal bukan hukum general secara umum, walaupun tidak diterima secara umum oleh semua orang, akan tetapi dapat diterima secara umum oleh sebuah daerah yaitu daerah yang ada di Dusun Tampaning, Desa Patampanua, Kabupaten Soppeng.

**B. Implikasi Penelitian:**

1. Diharapkan agar masyarakat di Dusun Tampaning Kabupaten Soppeng, tetap mempertahankan tradisi *Mallibu Kampong* selama masih berpegang pada syariat Islam, dan diharapkan agar diajarkan kepada anak dan cucu agar nantinya tetap melestarikan tradisi ini.
2. Memberikan wadah untuk usia muda agar nilai-nilai agama dalam pelaksanaan kegiatan tradisi *Mallibu Kampong*, di pahami dengan bijak.
3. Pelaksanaan tradisi *Mallibu Kampong* dimana salah satu yang dilaksanakan adalah Sabung Ayam hendaknya di kaji ulang meskipun dalam filosofinya, mempunyai makna tersendiri, namun ada dampak negatif yang bisa muncul salah satunya status halal haramnya untuk di makan.
4. Agar kiranya adat atau prosesi yang dilakukan masyarakat yang tidak bermanfaat atau tidak ada maksud yang jelas untuk di hilangkan, atau di ganti dengan pemaknaan baru yang lebih jelas dan bermanfaat.

## DAFTAR PUSTAKA

*Al-Qur'an dan Terjemahannya*

- AB Pasinringi Andi Achruh. *Ilmu Fiqh*. Cet. I; Watampone: Syahdah, 2017.
- Abd. Rahman. *Ushul Fiqh* (Cet. IV; Jakarta: Amzah, 2016.
- Abu Zahrah Muhammad. *Ushul Fiqh*. Jakarta; Pustaka Firdaus, 1994.
- Ahmadin. *Penelitian Sosial*. Makassar: Rayhan Intermedia, 2013.
- Ali Zainuddin. *Hukum Islam Pengantar Ilmu Hukum di Indonesia*. Cet. II; Jakarta: Sinar Grafika, 2008.
- Amiruddin, Zainal Asikij. *Pengantar Metode Penelitian Hukum*.
- Amrullah Ahmad. *Dimensi Hukum Islam Dalam Sistem Hukum Nasional*. Cet. I; Jakarta: Pen Gema Insani Press, 1996.
- Anwar Ali, *Advonturisme NU*. Bandung: Humaniora, 2004.
- Arikunto Suharismi. *Prosedur Penelitian Suatu Pendekatan Praktek*. Cet. IV; Jakarta: Rineka Cipta, 2013.
- Ash-Shiddieqy Hasbi. *Sejarah Pertumbuhan dan Perkembangan Hukum Islam*. Jakarta; Bulan Bintang, 1971.
- Asmawi. *Perbandingan Ushul Fiqh*. Cet. II; Jakarta: Amzah, 2013.
- Aulawi A. Wasit. *Sejarah Perkembangan Hukum Islam Dimensi Hukum Islam dalam Hukum Nasional*. Cet. I; Jakarta: Gema Insani Press, 1996.
- Badan Pengembangan dan Pembinaan Bahasa, *Kamus Besar Bahasa Indonesia*.
- Bakry Nazar, *Fiqhi dan Ushul Fiqh*. Cet. VI; Jakarta: PT RajaGrafindo Persada, 2003), h. 236.
- BPHN. *Seminar Hukum Adat dan Pembinaan Hukum Nasional*. Bandung: Bina Cipta, 1976.
- Bungin Burhan. *Penelitian Kualitatif*. Cet. II; Jakarta: Kencana Prenada Media Group, 2007.
- \_\_\_\_\_. *Sosiologi Komunikasi*. Jakarta: Kencana Prenada Media Group.
- Bushar Muhammad, *Asas-asas Hukum Adat Suatu Pengantar*. Cet. X; Jakarta: Pradnya Paramita, 1997.
- \_\_\_\_\_. *Pengantar Hukum Adat*. Jakarta: Balai Buku Ichtiar, 1961.
- Daud Ali H. Mohammad. *Hukum Islam: Pengantar Ilmu Hukum dan Tata Hukum Islam di Indonesia*. Cet. 21; Jakarta: PT RajaGrafindo Persada, 2015.
- Djalill Basiq. *Ilmu Ushul Fiqh*. Cet. I; Jakarta: Kencana Prenada Media Group, 2010.
- Dwi Narwuko, Bagong Suyanto. *Teks Pengantar dan Terapan*. Cet. III; Jakarta: Kencana, 2012.
- Fauzy. *Sejarah Hukum Islam*. Cet. I; Jakarta: Prenadamedia Group, 2018.

- Firdaus. *Metode Mengkaji dan Memahami Hukum Islam Secara Kompherensif*. Cet. I; Depok: PT Raja Grafindo Persada, 2017.
- Ghani Abdullah Abdul. *Badan Hukum Syara' Kesultanan Bima, Disertasi* (Jakarta; IAIN Syarif Hidayatullah, 1987).
- Ghofur Anshori Abdul dan Yulkanain Harahab. *Hukum Islam dan Perkembangannya di Indonesia*. Cet. I; Yogyakarta: Kreasi Total Media, 2008.
- H.B Sutopo. *Pengantar Penelitian Kualitatif*. Surakarta, 2006.
- Hadi Sutrisno. *Metodologi Penelitian*. Yogyakarta: Pustaka Pelajar, 1986.
- Hamid Hakim Abdul. *Al-Bayan*. Jakarta; Sa'adiyah Putra, 1983.
- \_\_\_\_\_. *Visi Politik Al-Mawardi tentang Negara dan Pemerintahan*. Jakarta; IAIN Syarif Hidayatullah, 1997.
- Hanafi Ahmad. *Pengantar dan Sejarah Hukum Islam*. Cet. VI; Jakarta: PT Bulan Bintang, 1991.
- Hardijito Notopuro. *Tentang Hukum Adat Pengertian dan Pembatasan dalam Hukum Nasional*", dalam Abdulrahman, *Hukum Adat Menurut Perundang-undangan RI*. Jakarta: Cendana Press, 1984.
- Haroen Nasrun. *Ushul Fiqh I*. Cet. II; Jakarta: PT Logos Wacana Ilmu, 1997.
- H. A. Djazuli. *Kaidah-kaidah Fikih (Kaidah-kaidah Hukum Islam dalam Menyelesaikan Masalah-Masalah yang Praktis*. Cet. V; Jakarta: Kecana Prenadamedia Group, 2014.
- Hasan Khalil Rasyad. *Tarikh Tasyri' Sejarah Legislasi Hukum Islam*. Cet. VI; Jakarta: Amzah, 2016.
- Hasan Shadily. *Sosiologi Untuk Masyarakat Indonesia*. Cet. IX; Jakarta: Bumi Aksara, 1983.
- Hasbi ash-Shiddiqi. *Pengantar Hukum Islam*. Jakarta; Bulan Bintang, 1975.
- Hazairin. *Hukum Kekeluargaan Nasional*. Jakarta: Tintamas, 1986.
- \_\_\_\_\_. *Tujuh Serangkai tentang Hukum*. Jakarta: Tintamas, 1974.
- Herusatoto Budiyono, *Symbolisme dalam Budaya Jawa*, (Yogyakarta: Hanindita, 2001),h. 262-7.
- Hoeker M. B.. *Adat Law in Modern Indonesia*. Kuala Lumpur; Oxford University Press, 1978.
- Husin Al-Munawar Said Agil. *Hukum Islam dan Pluralitas*. Jakarta; Penamadani, 2004.
- Ibrahim. *Tradisi Assuromaca dalam Masyarakat di Desa Tanakaraeng Kecamatan Manuju Kabupaten Gowa Perspektif Hukum Islam*. Syariah dan Hukum: UIN Alauddin Makasssar, 2021.
- Ibrahim. *Metodologi Penelitian Kualitatif*. Bandung: Alfabeta, 2015.

- Idrus Ramli Muhammad, *Membedah Bid'ah dan tradisi dalam Perspektif ahli Hadist dan Ulama Salaf*. Surabaya: Khalista, 2010.
- Iman Sudiyat. *Asas-asas Hukum Adat Bekal Pengantar*. Cet. I; Yogyakarta: Liberty, 1991.
- Kertohadiprodjo Soediman. *Hukum Nasional Beberapa Catatan*. Bandung: Bina Cipta, 1974.
- Koetjaraningrat. *Pengantar Ilmu Antropologi*. Cet. IX; Jakarta : PT Rineka Cipta, 2011.
- Koto Alaidin. *Filsafat Hukum Islam*. Cet. III; Jakarta: PT Rajagrafindo Persada, 2014.
- \_\_\_\_\_. *Ilmu Fiqh dan Ushul Fiqh*. Cet. I; Jakarta: PT RajaGrafindo Persada, 2004.
- Masjufuk Zuhdi. *Pengantar Hukum Islam*. Cet. II; Jakarta: Hajimasagung, 1990.
- Minhajuddin, dkk. *Ushul Fiqh*. Cet. I; Makassar: Alauddin Press, 2009.
- Moleong Lexy J. *Metode Penelitian Kualitatif*. Bandung: PT Remaja Rosda Karya, 2006.
- Monoharto Goenawan. *Seni Tradisi Onal Sulawesi Selatan*. Lamacca Press Makassar: 2005.
- Muhadjir Noeng. *Metodologi Penelitian Kualitatif*. Yogyakarta; Rake Sarasin, 1996.
- Muhammad Bushar. *Asas-asas Hukum Adat Suatu Pengantar*. Cet. X; Jakarta: Pradnya Paramita, 1997.
- Mui Salim Abd, dkk. *Metodologi Penelitian Tafsir Maudhu'iy*. Cet. I; Makassar; Alauddin Press, 2009.
- Mulyana Deddy. *Metode Penelitian Kualitatif, Paradigma Baru Ilmu Komunikasi dan Ilmu Sosial Lainnya*. Bandung; Remaja Rosdakarya, 2021.
- Muslehuddin Muhammad. *Filsafat Hukum Islam dan Pemikiran Orientalis: Studi Perbandingan Sistem Hukum Islam*. Cet. II; Tiara Wacana Yogya, 1991.
- Muslim bin Muhammad Dusari, *Al-Mumtli' Fil Qowaid Fiqhiyah*. Cet. II; Riyadh : Dar Zidni, 2011.
- Mushthafa Ahmad Az-Zarqa', *Syarh Al-Qawa'id Al-Fiqhiyyah*. Damsyiq: Dar, Al-Qalam, 1989.
- Nata Abudin. *Metodologi Studi Islam*. Cet. I; Jakarta: PT RajaGrafindo Persada, 2010.
- Nazir, Moh, *Metode Penelitian*. Cet. VI; Bogor Selatan: Ghalia Indonesia, 2005.
- Noer Deliar. *Gerakan Modern Islam di Indonesia*. Jakarta: LPERES, 1980.
- Nonci M. Hajir. *Sosiologi Agama*. Makassar: Alauddin University Press, 2014.
- Nurhidayat, Muh.Said. *Metode Penelitian Dakwah*. Cet. I; Makassar; Alauddin University Press, 201.

- Ondeng Syarifuddin. *Teori-Teori Pendekatan Metodologi Studi Islam*. Cet. I; Makassar: Alauddin Press, 2013.
- Fatimah. *Hubungan Antara Hukum Islam dengan Hukum Adat dalam Sistem Hukum Nasional*. Cet. I; Samata-Gowa: Alauddin University Press.
- Prastowo Andi. *Metode Penelitian Kualitatif dalam Perspektif Rancangan Penelitian*, Yogyakarta; Ar-Ruzz, 2016.
- Quttub Mustafa Sanu. *Mu'jam Mustalahat Ushul al-Fiqh*. Damaskus; Surya Dar al-Fikr al-Ma'asir, 2000.
- Rahman Abd. *Ushul Fiqh*. Cet. IV; Jakarta: Amzah, 2016.
- \_\_\_\_\_. *Shari'ah Kodifikasi Hukum Islam*. Cet. I; Jakarta: PT Rineka Cipta.
- Rauf Abd. "Kedudukan Hukum Adat dalam Hukum Islam", *Tahkim*, IX, No. 1, (2013): h. 29-32.
- Ritzer, dkk. *Teori Sosiologi Modern*. Terj Alimandan. Jakarta: Perdana Media, 2007.
- Rofiq Ahmad. *Hukum Islam di Indonesia*. Cet. III; Jakarta: Raja Grafindo Persada, 1998.
- Romli. *Pengantar Ilmu Ushul Fiqh Metodologi Penetapan Hukum Islam*. Cet. I; Cimanggis Depok: Kencana, 2017.
- Ruslan Rosadi. *Metode Penelitian Public Relation Dan Komunikasi*. Jakarta: Rajawali Pers, 2010.
- Rusli Nasrun. *Konsep Ijtihad Al-Syaukani*. Cet. I; Jakarta: PT Logos Wacana Ilmu, 1999.
- Salim H. Munir, "Adat Sebagai Budaya Kearifan Lokal Untuk Memperkuat Eksistensi Adat ke Depan", *Al-Daulah*, 5, No.2 (2016): h. 4-10.
- Sanusi Ahmad dan Sohari. *Ushul Fiqh*. Cet. II; Jakarta: PT RajaGrafindo Persada, 2017.
- Sarwono Jonathan. *Analisis Data Penelitian Menggunakan SPSS*. Cet. I; Yogyakarta: C.V Andi Offset, 2006.
- Satria Effendi M. Zein. *Ushul Fiqh*. Cet. VII; Jakarta: Kencana, 2017.
- Shuhufi Muhammad. *Konstruksi Hukum Islam di Indonesia*. Cet. I; Makassar: Pusaka Almaida Makassar, 2017.
- Singrimbun Masri, Sofyan Effendy. *Metode Penelitian Survey*. Jakarta: LP3ES, 1989.
- Soehartno Irawan. *Metode Penelitian Sosial* (Cet. VIII; Bandung: PT Remaja Rosdakarya, 2011.
- Soekanto Soejono. *Pengantar Penelitian Hukum*. Cet. I; Jakarta: t.t, 1984.
- \_\_\_\_\_. *Meninjau Hukum Adat di Indonesia: Suatu Pengantar untuk Mempelajari Hukum Adat*. Jakarta: Rajawali Press, 1981.
- Soepomo. *Kedudukan Hukum Adat di Kemudian Hari*. Jakarta: Pustaka Rakyat, 1952.

- Sucipto, “*Urf* Sebagai Metode dan Sumber Penemuan Hukum Islam”, 7, No. 1 (2015): h. 2.
- Sudarto. *Metodologi Penelitian Filsafat*. Jakarta; RajaGrafindo Persada, 1996.
- Sugiyono. *Metode Penelitian Administrasi*. Cet. XXI; Bandung: Alfabeta, 2013.
- \_\_\_\_\_. *Metode Penelitian Pendidikan: Pendekatan Kuantitatif, Kualitatif*. Bandung: Alfabeta, 2012.
- Sultan Lomba. *Dinamika Perkembangan Hukum Islam Dari Masa ke Masa*. Cet. I; Samata-Gowa: Alauddin University Press, 2014.
- Sunanto Musyrifah. *Sejarah Peradaban Islam Indonesia*. Cet. IV; Jakarta Rajawali Pers, 2012.
- Supardang Dadang. *Pengantar Ilmu Sosial Sebuah Kajian Pendekatan Struktural*. Cet. II; Jakarta: Bumi Aksara, 2009.
- Suyanto Bagong, Sutinah. *Metode Penelitian Sosial Berbagai Alternatif Pendekatan*. Cet. I; Jakarta: Prenada Media, 2005.
- Syafi’i Rachmat. *Ilmu Ushul Fiqih*. Cet. IV; Bandung: CV Pustaka Setia, 2010.
- Syahdah, *Ziarah Kajian Budaya*”, 13, no. 1, (2017): h. 2.
- Syalabi Musthafa. *Ta’lil al-Ahkam*. Beirut: Dar al- Nahdlah al-‘Arabiyyah.
- Syamsuddin. *Paradigma Metode Penelitian Kualitatif dan Kuantitatif*. Makassar: Shofia, 2016.
- Syarifuddin Amir. *Garis-Garis Besar Ushul Fiqh* (Cet. I; Jakarta: Kencana Prenada Media Group, 2012.
- \_\_\_\_\_. *Pembaharuan Pemikiran dalam Hukum Islam*. Cet. II; Padang: Angkasa Raya, 1993.
- \_\_\_\_\_. *Ushul Fiqh*. Cet. II; Jakarta: Logos, 1999.
- Syihab Umar. *Hukum Islam dan Transformasi Pemikiran*. Cet. I; Semarang: Dina Utama Semarang Toha Putra Group,
- Tajibu Kamaluddin. *Metode Penelitian Komunikasi*. Cet. I; Makassar: Alauddin University Press, 2013.
- Thalib Sayuti. *Hukum Kekeluargaan Indonesia*. Jakarta; UI Press, 1974.
- Umam Khairul. *Ushul Fiqih I*. Cet. II; Bandung: CV Pustaka Setia, 2000.
- Usman Muchlis. *Kaidah-kaidah Istimbath Hukum Islam : (Kaidah-kaidah Ushuliyah dan Fiqhiyah)*. Cet. IV; Jakarta: PT RajaGrafindo Persada, 2002.
- Vollenhoven Van. *Orientasi dalam Hukum Adat Indonesia*. Jakarta; Jambatan dengan Kerjasama Culture Foundation Inc, 1983.
- W. Creswell John. *Pendekatan Metode Kualitatif, Kuantitatif, dan Campuran*, Yogyakarta: Pustaka Pelajar, 2006.
- Wahbah. *Ushul al-Fiqh al-Islami*. Cet. I Jilid II; Beirut: Dar al-Fikr, 2001.

- Wahhab Khallaf Abdul. *Ilmu Ushul Fiqh*. Cet. I; Semarang: Dina Utama Toha Putra Group, 1994.
- Wahid Haddade Abdul, “*Menakar Fatwa Keagamaan (Analisis Kritis Terhadap Fatwa Keagamaan Majelis Ulama Indonesia Provinsi Sulawesi Selatan Tahun 2005-2012)*”, *Laporan Hasil Penelitian*. Makassar: Lemlit UIN Alauddin, 2013.
- Warta Bugis, *Unik Pesta Adat Tampaning Mengarak Kerbau Keliling Kampung* , <https://www.lontar.ui.ac.id/detail?id=20462960&lokasi=lokal> (Diakses 24 Februari, 2022).
- Wiratna Sujarweni. *Metodologi Penelitian*. Yogyakarta: PT. Pustaka Baru, 2014.
- Yasid Abu. *Aspek-Aspek Penelitian Hukum Islam-Hukum Barat*. Cet. I; Yogyakarta: Pustaka Pelajar, 2010.
- Yasid Abu. *Islam Akomodatif: Rekontruksi Pemahaman Islam Sebagai Agama Universal*. Yogyakarta; LkiS, 2004.





## RIWAYAT HIDUP



Nur Khaera di lahirkan di Soppeng, 10 April 1997. Penulis merupakan anak ketiga dari 3 bersaudara, buah hati dari Ayahanda Drs. H. Abd Muis dan Ibunda Hj Hasnah. Penulis memulai pendidikan di Taman Kanak-kanak Perguruan Islam Ganra, pada tahun 2002-2003, dan melanjutkan pendidikan Sekolah Dasar di SDN 77 Ganra I, pada tahun 2003-2009, setelah itu melanjutkan pendidikan di SMP Perguruan Islam Ganra pada tahun 2009-2012, dan pada tahun tersebut, penulis melanjutkan pendidikan di SMAN 3 Watansoppeng hingga tahun 2015.

Penulis mendapat kesempatan untuk melanjutkan pendidikan ke jenjang yang lebih tinggi di UIN Alauddin Makassar, Jurusan Perbandingan Mazhab dan Hukum, Fakultas Syariah dan Hukum. Selama kuliah penulis sempat aktif dalam organisasi internal sebagai Ketua bidang Pendidikan dan Penalaran, Himpunan Mahasiswa Jurusan Perbandingan Mazhab dan Hukum, selain itu penulis juga aktif di Ikatan Mahasiswa Pelajar Soppeng (IMPS) sebagai Ketua bidang III Pendidikan. Kemudian pada tahun 2021 penulis melanjutkan pendidikan di Pascasarjana UIN Alauddin Makassar, Prodi Dirasah Islamiyah, konsentrasi Syariah Hukum Islam.

ALAUDDIN  
M A K A S S A R

**DOKUMENTASI**  
**TRADISI *MALLIBU* KAMPONG SKALA KECIL**



Al-Qur'an yang di bawa saat tradisi *Mallibu* Kampong dilakukan



Persiapan sebelum berangkat



Berberbaris ke belakang dengan 7 susunan



Berangkat, dimulai dari Masjid



Adzan



Melewati Belakang Masjid Tampaning



Melewati Pinggiran Sungai



Melewati Pinggiran Hutan



Melewati lahan warga



Melewati lahan warga



Adzan



Melewati lahan warga



Daerah Permukiman



Daerah Permukiman



Daerah Permukiman



Daerah Permukiman



Adzan



Daerah Permukiman



Daerah Permukiman



Melewati lahan warga



Melewati lahan warga



Melewati lahan warga



Melewati lahan warga



Adzan



Daerah Permukiman



Daerah Permukiman



Adzan



Kembali ke Masjid



Pembagian *Bokong* dan *Leppe-Leppe*



*Bokong* dan *Leppe-leppe*

**TRADISI MALLIBU KAMPONG SKALA BESAR**



Persiapan *Mallibu Kampong* dengan Kerbau



Menggarak Kerbau Keliling Kampung



Warga yang ikut tradisi *Mallibu Kampong*



Persiapan Pematongan Kerbau



Persiapan Pematongan Kerbau



Pematongan Kerbau



*Maddaga*



*Maddaga*



*Mappadandang*



*Mappadandang*



*Mattojang*



*Mattojang*





*Mattojang*



*Oni-oni to riolo*



Wawancara dengan Kepala Desa



Wawancara dengan Imam Masjid



Wawancara Dengan Staff BPD



Wawancara dengan Kepala Adat

## Wawancara Dengan Masyarakat





Wawancara dengan masyarakat



Wawancara dengan Staff BPD



Bedug Masjid di Dusun Tampaning



Masjid Dusun Tampaning



Alat yang digunakan dalam *Mappadandang*



Rumah Adat di Dusun Tampaning



# KEMENTERIAN AGAMA REPUBLIK INDONESIA

DEPARTEMEN AGAMA

## PASCASARJANA

Jalan Samata Gowa No. 36 Telp. 0411-862450 Fax 0411-881528 Makassar 90221

Nomor : B-157/Un.06/PPs/TL.00.9/06/2022  
Lamp : -  
Hal : Permohonan Izin Penelitian

Samata Gowa, 24 Juni 2022

Kepada Yang Terhormat  
Gubernur Provinsi Sulawesi-Selatan  
Cq.UPT P2T BKPMD Provinsi Sulawesi-Selatan  
Di -  
Makassar,

*Assalamu Alaikum Wr. Wb.*

Dengan hormat disampaikan bahwa mahasiswa Pascasarjana UIN Alauddin Makassar yang tersebut namanya di bawah ini:

N a m a : Nur Khaera  
N I M : 80100220035  
Program Studi : Dirasah Islamiyah  
Konsentrasi : Syariah Hukum Islam

bermaksud mengadakan penelitian dalam rangka penyusunan Tesis dengan judul:

**ANALISIS URF TERHADAP ADAT MALLIBU KAMPONG DALAM TRADISI MASYARAKAT  
TAMPANING KABUPATEN SOPPENG (FORMULASI DIALEKTIS HUKUM ISLAM DAN HUKUM ADAT  
TERHADAP KONDISI SOSIAL MASYARAKAT)**

sebagai salah satu syarat untuk memperoleh gelar Megister dalam bidang Ilmu Syariah Hukum Islam dengan Promotor dan Kopromotor:

Dr. H. Abdul Wahid Haddade, Lc., M> H.I. (Promotor)

Dr. Hj. Fatimah, M. Ag. (Kopromotor)

Untuk maksud tersebut kami mengharapkan kiranya kepada Mahasiswa yang bersangkutan dapat diberi izin untuk mengadakan penelitian dari bulan Juni 2022 s/d Agustus 2022

Atas perhatian dan kerja samanya kami ucapkan terima kasih.

Wassalam  
at  
Direktur,  
  
Prof. Dr. H. M. Galib M, M. A.  
NIP. 19591001 198703 1 004



**PEMERINTAH PROVINSI SULAWESI SELATAN**  
**DINAS PENANAMAN MODAL DAN PELAYANAN TERPADU SATU PINTU**

Jl. Bougenville No.5 Telp. (0411) 441077 Fax. (0411) 448936  
Website : <http://simap-new.sulselprov.go.id> Email : [ptsp@sulselprov.go.id](mailto:ptsp@sulselprov.go.id)  
Makassar 90231

Nomor : **4314/S.01/PTSP/2022**  
Lampiran : -  
Perihal : **Izin penelitian**

**Kepada Yth.**  
Bupati Soppeng

di-  
**Tempat**

Berdasarkan surat Direktur PPs UIN Alauddin Makassar Nomor : B-1576/UN.06/PPS/TL.00.9/06/2022 tanggal 24 Juni 2022 perihal tersebut diatas, mahasiswa/peneliti dibawah ini:

N a m a : **NUR KHAERA**  
Nomor Pokok : 80100220035  
Program Studi : Dirasah Islamiyah  
Pekerjaan/Lembaga : Mahasiswa (S2)  
Alamat : Jl. H.M. Yasin Limpo No.36 Romang Polong-Gowa

Bermaksud untuk melakukan penelitian di daerah/kantor saudara dalam rangka menyusun Tesis, dengan judul :

**" ALISIS 'URF TERHADAP ADAT MALLIBU KAMPONG DALAM TRADISI MASYARAKAT TAMPANING KABUPATEN SOPPENG (Formulasi Dialektis Hukum Islam dan Hukum Adat Terhadap Kondisi Sosial Masyarakat) "**

Yang akan dilaksanakan dari : Tgl. **30 Juni s/d 30 Agustus 2022**

Sehubungan dengan hal tersebut diatas, pada prinsipnya kami **menyetujui** kegiatan dimaksud dengan ketentuan yang tertera di belakang surat izin penelitian.

Demikian Surat Keterangan ini diberikan agar dipergunakan sebagaimana mestinya.

Diterbitkan di Makassar  
Pada Tanggal 29 Juni 2022

**A.n. GUBERNUR SULAWESI SELATAN**  
**KEPALA DINAS PENANAMAN MODAL DAN PELAYANAN TERPADU**  
**SATU PINTU PROVINSI SULAWESI SELATAN**



**Dra. Hj SUKARNIATY KONDOLELE, M.M.**  
Pangkat : PEMBINA UTAMA MADYA  
Nip : 19650606 199003 2 011

Tembusan Yth

1. Direktur PPs UIN Alauddin Makassar di Makassar;
2. *Pertinggal.*

**KETENTUAN PEMEGANG IZIN PENELITIAN :**

1. Sebelum dan sesudah melaksanakan kegiatan, kepada yang bersangkutan melapor kepada Bupati/Walikota C q. Kepala Bappelitbangda Prov. Sulsel, apabila kegiatan dilaksanakan di Kab/Kota
2. Penelitian tidak menyimpang dari izin yang diberikan
3. Mentaati semua peraturan perundang-undangan yang berlaku dan mengindahkan adat istiadat setempat
4. Menyerahkan 1 (satu) eksemplar hardcopy dan softcopy kepada Gubernur Sulsel. Cq. Kepala Badan Perencanaan Pembangunan Penelitian dan Pengembangan Daerah Prov. Sulsel
5. Surat izin akan dicabut kembali dan dinyatakan tidak berlaku apabila ternyata pemegang surat izin ini tidak mentaati ketentuan tersebut diatas.

**REGISTRASI ONLINE IZIN PENELITIAN DI WEBSITE :**

**<https://izin-penelitian.sulselprov.go.id>**



Catatan :

- UU ITE No. 11 Tahun 2008 Pasal 5 ayat 1 'Informasi Elektronik dan/atau hasil cetaknya merupakan alat bukti yang sah.'
- Dokumen ini telah ditandatangani secara elektronik menggunakan **sertifikat elektronik** yang diterbitkan **BSrE**
- Surat ini dapat dibuktikan keasliannya dengan melakukan *scan* pada QR Code





SRN CO0004514

**PEMERINTAH KABUPATEN SOPPENG**  
**DINAS PENANAMAN MODAL, PELAYANAN TERPADU SATU PINTU,**  
**TENAGA KERJA DAN TRANSMIGRASI**

*JL. Salotungo No. 2 Tlp. 0484 - 23743 Watansoppeng 90812*

**IZIN PENELITIAN**

**Nomor : 233/IP/DPMPNT/VII/2022**

DASAR 1. Surat Permohonan **NUR KHAERA** Tanggal **01-07-2022**  
2. Rekomendasi dari **BAPPELITBANGDA**  
Nomor **237/IP/REK-T.TEKNIS/BAP/VII/2022** Tanggal **12-07-2022**

**MENGIZINKAN**

KEPADA  
NAMA : **NUR KHAERA**  
UNIVERSITAS/ LEMBAGA : **UNIVERSITAS ISLAM NEGERI ALAUDDIN MAKASSAR**  
Jurusan : **DIRASAH ISLAMIYAH KONSENTRASI SYARIAH HUKUM ISLAM**  
ALAMAT : **GANRA, DESA GANRA, KEC. GANRA**  
UNTUK : melaksanakan Penelitian :  
JUDUL PENELITIAN : **ANALISIS 'URF' TERHADAP ADAT MALLIBU KAMPONG DALAM TRADISI MASYARAKAT TAMPANING ( FORMULASI DIALEKTIS HUKUM ISLAM DAN HUKUM ADAT TERHADAP KONDISI SOSIAL MASYARAKAT)**  
LOKASI PENELITIAN : **DUSUN TAMPANING, DESA PATAMPANUA, KEC. MARIORIAWA**  
JENIS PENELITIAN : **PENELITIAN DESKRIPTIF KUALITATIF ( LAPANGAN )**  
LAMA PENELITIAN : **30 Juni 2022 s.d 30 Agustus 2022**

Izin Penelitian berlaku selama penelitian berlangsung dan dapat dicabut apabila terbukti melakukan pelanggaran sesuai ketentuan perundang - undangan

Ditetapkan di : Watansoppeng  
Pada Tanggal : **13 Juli 2022**

**An. BUPATI SOPPENG**  
**KEPALA DINAS**



**ANDI DHAMRAH, S.Sos, M.M**

Pangkat : **PEMBINA UTAMA MUDA**  
NIP : **19700518 199803 1 007**



Biaya : Rp. 0,00

- UU ITE No. 11 Tahun 2008 Pasal 5 Ayat 1  
Informasi Elektronik dan/atau Dokumen Elektronik dan/atau hasil cetaknya merupakan alat bukti hukum yang sah
- Dokumen ini telah ditandatangani secara elektronik menggunakan **Sertifikat Elektronik** yang diterbitkan oleh **BJIK BPPT**
- Dokumen ini dapat dibuktikan keasliannya dengan terdaftar di database DPMPSP-NAKERTRANS Kabupaten Soppeng ( scan QRCode)

