

**IMPLIKASI KUALITAS LAYANAN BANK SYARIAH DALAM
MENINGKATKAN LOYALITAS NASABAH NONMUSLIM
(STUDI PADA PT BANK MUAMALAT INDONESIA,
TBK. CABANG MAKASSAR)**



Diajukan untuk Memenuhi Salah Satu Syarat Memperoleh
Gelar Magister dalam Bidang Ekonomi Syariah pada
Pascasarjana Universitas Islam Negeri (UIN)
Alauddin Makassar

Oleh:

RIZKY IMAN PERKASA WARDOYO PUTRA
NIM: 80500218038

**PASCASARJANA
UNIVERSITAS ISLAM NEGERI ALAUDDIN
M A K A S S A R
2 0 2 2**

PERNYATAAN KEASLIAN TESIS

Mahasiswa yang bertanda tangan di bawah ini :

Nama : Rizky Iman Perkasa Wardoyo Putra
NIM : 80500218038
Tempat/Tgl. Lahir : Ujung Pandang, 29 Agustus 1988
Jurusan/Prodi : Ekonomi Syariah
Fakultas : Pascasarjana
Alamat : BTN TNI Angkatan Laut A3 No. 5
Judul : Implikasi Kualitas Layanan Bank Syariah dalam Meningkatkan Loyalitas Nasabah Nonmuslim (Studi pada PT Bank Muamalat Indonesia, Tbk. Cabang Makassar)

Menyatakan dengan sesungguhnya dan penuh kesadaran bahwa skripsi ini benar adalah hasil karya sendiri. Jika kemudian hari terbukti bahwa tesis ini merupakan duplikat, tiruan, plagiat atau dibuat oleh orang lain, maka gelar yang diperoleh karenanya batal demi hukum.

Samata, November 2022

Penulis,

RIZKY IMAN PERKASA WARDOYO PUTRA
NIM: 80500218038

PENGESAHAN TESIS

Tesis dengan judul *Implikasi Kualitas Layanan Bank Syariah dalam Meningkatkan Loyalitas Nasabah Nonmuslim (Studi pada PT Bank Muamalat Indonesia, Tbk. Cabang Makassar*, yang disusun oleh saudara **Rizky Iman Perkasa Wardoyo Putra** NIM: 80500218038, telah diujikan dan dipertahankan dalam Sidang Ujian Munaqasyah yang diselenggarakan pada hari **Kamis, 17 November 2022** Masehi, bertepatan dengan tanggal **22 Rabiul Awal 1444** Hijriah, dinyatakan telah dapat diterima sebagai salah satu syarat untuk memperoleh gelar Magister dalam bidang **Ekonomi Syariah Islam** pada Pascasarjana UIN Alauddin Makassar.

PROMOTOR:

1. Prof. Dr. H. Nasir Hamzah, S.E., M.Si. (.....)

KOPROMOTOR:

1. Dr. Siradjuddin, S.E., M.Si. (.....)

PENGUJI:

1. Prof. Dr. H. Nasir Hamzah, S.E., M.Si. (.....)

2. Dr. Siradjuddin, S.E., M.Si. (.....)

3. Prof. Dr. Muslimin Kara, M.Ag. (.....)

4. Dr. Rika Dwi Ayu Parmitasari, S.E., M.Comm. (.....)

UNIVERSITAS ISLAM NEGERI
ALAUDDIN
MAKASSAR

Makassar, Desember 2022

Diketahui oleh:

Direktur Pascasarjana

UIN Alauddin Makassar,

Prof. Dr. H. M. Galib M. M.A.

NIP. 19591001 198703 1 004

KATA PENGANTAR

الْحَمْدُ لِلَّهِ رَبِّ الْعَالَمِينَ وَبِهِ نَسْتَعِينُ عَلَى أُمُورِ الدُّنْيَا وَالْآخِرَةِ وَالصَّلَاةُ وَالسَّلَامُ عَلَى رَسُولِ اللَّهِ الْكَرِيمِ خَاتِمِ الْأَنْبِيَاءِ وَالْمُرْسَلِينَ وَعَلَى آلِهِ وَأَصْحَابِهِ أَجْمَعِينَ، أَمَّا بَعْدُ:

Puji syukur ke hadirat Allah swt. karena atas petunjuk, taufik, cahaya ilmu dan rahmat-Nya serta anugrah yang tiada terkira berupa kesempatan kepada penulis sehingga penelitian dengan judul “*Implikasi Kualitas Layanan Bank Syariah dalam Meningkatkan Loyalitas Nasabah Nonmuslim (Studi Pada PT Bank Muamalat Indonesia, Tbk. Cabang Makassar)*”, dapat terselesaikan. Tesis ini diajukan guna memenuhi syarat dalam penyelesaian pendidikan pada Pascasarjana Universitas Islam Negeri (UIN) Alauddin Makassar. Salawat dan salam semoga terlimpah kepada Nabi Muhammad saw, beserta keluarga, sahabat dan kepada seluruh umat Islam.

Selesainya tesis ini bukan karena penulis sendiri, melainkan dukungan dan dorongan dari berbagai pihak yang telah membantu dalam penulisan ini, terutama kepada Ayahanda Heru Wardoyo, Ibunda tercinta Sjahrahastri, dan Adinda Retno Kinasih Wardoyo Putri, di mana tanpa doa dan rida mereka penulis tidak dapat menyelesaikan tesis ini. Selain itu, perkenankan penulis menyampaikan rasa hormat, maaf, dan terima kasih terdalam kepada:

1. Rektor UIN Alauddin Makassar, Prof. H. Hamdan Juhannis, Ph.D., selaku rektor beserta para wakil rektor dan jajarannya.
2. Prof. Dr. H. M. Ghalib M., M.A., selaku Direktur Pascasarjana UIN Alauddin Makassar beserta wakil direktur Dr. H. Andi Aderus, Lc., MA. beserta jajarannya.
3. Dr. H. Abdul Wahid Haddade, Lc., M.H.I. dan Dr. Siradjuddin, S.E., M.Si. selaku ketua dan sekretaris Prodi Ekonomi Syariah Pascasarjana UIN Alauddin Makassar, yang telah memberikan motivasi dan arahan dalam

menyelesaikan studi ini, serta staf prodi Ian Saputra, S.H.I. yang telah banyak membantu dalam proses pengurusan berkas akademik.

4. Prof. Dr. H. Nasir Hamzah, S.E., M.Si. dan Dr. Siradjuddin, S.E., M.Si. selaku promotor dan kopromotor dan Bapak Ian Safutra selaku staf Magister Ekonomi Syariah Pascasarjana UIN Alauddin Makassar yang secara ikhlas telah meluangkan waktunya untuk memberikan bimbingan, arahan, dan saran-saran berharga dalam penyelesaian tesis ini.
5. Prof. Dr. H. Muslimin Kara, M.Ag. dan Dr. Rika Dwi Ayu Parmitasari, S.E., M.Comm. selaku penguji utama I dan II yang telah memberikan pengarahan dan banyak memberikan masukan, baik kritik yang membangun dan berbagai solusi, dalam perbaikan dan penyempurnaan tesis ini.
6. Para Guru Besar, dosen, seluruh pegawai, dan staf Pascasarjana UIN Alauddin Makassar yang tidak dapat kami sebutkan namanya satu persatu, terkhususnya pada Program Studi Magister Ekonomi Syariah, yang telah banyak memberikan kontribusi ilmiah sehingga dapat membuka cakrawala berpikir selama masa studi.
7. Pimpinan beserta karyawan PT Bank Muamalat Indonesia, Tbk. Cabang Makassar, Bapak Agussalim, Bapak Dwi Poedji Widodo, Bapak Ilyas, Bapak Andi Fajar Nugraha A. L., dan Bapak Anhar Romansyah Palangkey, yang telah memberikan izin kepada penulis untuk melaksanakan penelitian ini, serta para informan yang telah meluangkan waktunya dan membantu dalam memberikan informasi kepada penulis.

8. Kepada teman-teman seperjuangan Pascasarjana Ekonomi Syariah Angkatan 2019, Bapak Wisnu Satria Bharata, Norman Omang, Muh. Shadiqul Fajri A. F., Muhammad Irsal, Mustanar, Muhammad Yusuf, Muchlis Khomaini, Dyke Agus Virdian, dan Muh. Nasrul yang senantiasa memberi semangat kepada penulis.
9. Para rekan sejawat yang telah banyak membantu dalam memberikan dukungan dan motivasi kepada penulis, Darwin Maulana, Adya Utami Syukri, Andi Arini Putri Sari, Andi Rahmat Ridha, Ahmad Asrul, Akbar Nurdin, Asnani Dewi, Muhammad Mahazir Thamrin, Muhammad Yusuf, serta rekan-rekan lainnya yang tidak bisa kami sebutkan satu per satu.
10. Kepada semua pihak yang tidak dapat kami sebutkan satu persatu yang telah memberikan bantuann bagi penulis dalam penyusunan tesis ini, baik secara materil maupun formil.

Akhirnya, penulis mohon maaf dan mengucapkan terima kasih yang tak terhingga dan hanya Allah-lah yang mengetahui nilai, ketulusan, keikhlasan budi dan segala apa yang diperbuat oleh hambanya. Karena itu, penulis hanya mampu berdoa semoga segala dedikasi dan apresiasi dari semua pihak yang telah kami terima mendapatkan imbalan pahala yang setimpal dari Allah swt. Aamiin.

Makassar, November 2022

Penulis,

RIZKY IMAN PERKASA WARDOYO PUTRA
NIM: 80500218038

DAFTAR ISI

JUDUL TESIS	i
PERNYATAAN KEASLIAN TESIS	ii
PERSETUJUAN PROMOTOR	iii
KATA PENGANTAR	iv
DAFTAR ISI	vii
DAFTAR TABEL	ix
DAFTAR GAMBAR	x
PEDOMAN TRANSLITERASI ARAB-LATIN	xii
BAB I PENDAHULUAN	1
A. Latar Belakang Masalah	1
B. Fokus Penelitian dan Deskripsi Fokus	19
C. Rumusan Masalah	21
D. Kajian Pustaka dan Penelitian Terdahulu	21
E. Tujuan dan Manfaat Penelitian	27
BAB II TINJAUAN TEORETIS	29
A. Kualitas Layanan	29
1. Definisi dan Tujuan Pelayanan dan Kualitas Layanan	29
2. Jenis-Jenis Pelayanan	32
3. Penyebab Kegagalan Penyampaian Kualitas Pelayanan	33
4. Kualitas Pelayanan dalam Perspektif Islam	35
B. Loyalitas Nasabah	42
1. Pengertian Loyalitas Nasabah	43
2. Faktor-Faktor yang Memengaruhi Loyalitas Nasabah	44
3. Pembagian Tipe Loyalitas Nasabah	46
4. Loyalitas Nasabah dalam Perspektif Islam	49
C. Nasabah Nonmuslim	52
1. Definisi Muslim, Nasabah, dan Nonmuslim	53
2. Sejarah Perkembangan Masyarakat Nonmuslim di	

Indonesia	56
3. Masyarakat Nonmuslim dalam Pandangan Islam	59
D. Kerangka Konseptual	64
BAB III METODOLOGI PENELITIAN	66
A. Jenis dan Lokasi Penelitian	66
B. Pendekatan Penelitian	67
C. Sumber Data	67
D. Teknik Pengumpulan Data	68
E. Instrumen Penelitian	70
F. Teknik Pengolahan dan Analisis Data	70
G. Pengujian Keabsahan Data	71
BAB IV HASIL PENELITIAN DAN PEMBAHASAN	74
A. Gambaran Umum Objek Penelitian	74
B. Profil Singkat Informan	90
C. Kualitas Pelayanan Bank Muamalat Indonesia Cabang Makassar kepada Nasabah Nonmuslim	96
D. Loyalitas Nasabah Nonmuslim kepada Bank Muamalat Indonesia Cabang Makassar	131
E. Implikasi Kualitas Pelayanan Bank Muamalat Indonesia Cabang Makassar dalam Upaya Meningkatkan Loyalitas Nasabah Nonmuslim	148
F. Faktor Penghambat dan Pendukung Kualitas Pelayanan Bank Muamalat Indonesia Cabang Makassar dalam Upaya Meningkatkan Loyalitas Nasabah Nonmuslim	155
BAB V PENUTUP	164
A. Kesimpulan	164
B. Implikasi	168
DAFTAR PUSTAKA	169
HASIL WAWANCARA	183
LAMPIRAN GAMBAR	222

DAFTAR TABEL

No.	Teks	halaman
1.1	Indikator Utama Perekonomian Indonesia 1998 – 2021	3
1.2	Jumlah Bank dan Kantor Bank (Unit) 2017 – 2021	9
1.3	Jumlah Penduduk Indonesia Berdasarkan Agama Tahun 2010 dan 2021	10
1.4	Total <i>Number of Account</i> (NOA) Keseluruhan Nasabah dan NOA Nasabah Nonmuslim Bank Muamalat Indonesia 2019 – 2021	14
1.5	Jumlah <i>Number of Account</i> (NOA) Keseluruhan Nasabah Aktif dan Jumlah NOA Nasabah Nonmuslim Aktif Bank Muamalat Indonesia Cabang Makassar 2019 – 2022 Berdasarkan Segmentasi <i>Funding/Financing</i>	16
1.6	Jumlah dalam Miliar Total <i>Funding</i> dan <i>Financing</i> Keseluruhan Nasabah Aktif dan Total <i>Funding</i> dan <i>Financing</i> Nasabah Nonmuslim Aktif Bank Muamalat Indonesia Cabang Makassar 2019 – 2022	17
2.1	Tipe Loyalitas Nasabah	48
4.1	Komposisi Pemegang Saham PT Bank Muamalat Indonesia, Tbk	77
4.2	Laporan Keuangan Bank Muamalat Indonesia Cabang Makassar 2020 – 2021	80
4.4	Produk dan Layanan Bank Muamalat	85
4.5	Rangkuman Responden	96

DAFTAR GAMBAR

No.	Teks	halaman
2.1	Kerangka Konseptual	65
4.1	Jaringan Mesin ATM di Bank Muamalat Indonesia Cabang Makassar	76
4.2	Tampilan Gedung Bank Muamalat Indonesia Cabang Makassar	79
4.3	Nilai Utama Muamalat IDEAL yang Diusung Bank Muamalat Indonesia Cabang Makassar	83
4.4	Struktur Organisasi Bank Muamalat Indonesia Cabang Makassar	83
4.5	Customer Service Bank Muamalat Indonesia Cabang Makassar Sedang Menjelaskan Produk Kepada Nasabah	97
4.6	Teller Bank Muamalat Indonesia Cabang Makassar Sedang Melayani Transaksi Nasabah	110
4.7	Klausul Persetujuan Nasabah dalam Pemberian Data/Informasi Pribadi Kepada Pihak Lain yang Tercantum di Dalam Formulir Pembukaan Rekening	114
4.8	Pelayanan Nasabah Prioritas	128
4.9	Infografis Materi Edukasi dan Tips Perbankan Kepada Nasabah	129
4.10	Security Bank Muamalat Indonesia Cabang Makassar Sedang Membantu Melayani Transaksi Nasabah	130
4.11	Supervisor Bank Muamalat Indonesia Cabang Makassar Sedang Membantu Melayani Transaksi Nasabah	131
4.12	Teller Bank Muamalat Indonesia Cabang Makassar Sedang Memberikan Penjelasan Terkait Transaksi Nasabah	139

4.13	Relationship Manager (Marketing) Bank Muamalat Indonesia Cabang Makassar Sedang Memberikan Penjelasan Terkait Transaksi Nasabah	150
4.14	Customer Service Bank Muamalat Indonesia Cabang Makassar Sedang Memberikan Penjelasan Terkait Transaksi Nasabah	156



PEDOMAN TRANSLITERASI ARAB-LATIN DAN KATEGORI SINGKATAN

Pada prinsipnya “Pedoman Transliterasi Arab Latin” yang digunakan dalam penulisan disertasi ini mengacu pada hasil keputusan bersama (SKB) Menteri Agama R.I., dan Menteri Pendidikan dan Kebudayaan R.I tahun 1987, Nomor: 0543/b/U/1987.

A. Transliterasi

1. Konsonan

Huruf hijaiyyah ditransliterasi ke dalam huruf latin, sebagai berikut:

Huruf Arab	Nama	Huruf Latin	Nama
1	2	3	4
ا	Alif	tidak dilambangkan	tidak dilambangkan
ب	Ba	B	Be
ت	Ta	T	Te
ث	s\a	s\	es\ (dengan titik di atas)
ج	Jim	J	Je
ح	h}a	h}	ha (dengan titik di bawah)
خ	Kha	Kh	ka dan ha
د	Dal	D	De
ذ	z\al	z\	zet (dengan titik di atas)
ر	Ra	R	Er
ز	Zai	Z	Zet
س	Sin	S	Es
ش	Syin	Sy	es dan ye
ص	s}ad	s}	es}
ض	d}ad	d}	d}e
ط	t}a	t}	t}e

ظ	z}a	z}	z}et
ع	'ai	'	apostrof terbalik
غ	Gain	G	Ge
ف	Fa	F	Ef
ق	Qaf	Q	Qi
ك	Kaf	K	Ka
ل	Lam	L	El
م	Mim	M	Em
ن	Nun	N	En
و	Wau	W	We
هـ	Ha	H	Ha
ء	Hamzah	,	Apostrof
ي	Ya	Y	Ye

Hamzah (ء) yang terletak di awal kata mengikuti vokalnya tanpa diberi tanda apa pun. Jika ia terletak di tengah atau di akhir, maka ditulis dengan tanda (').

2. Vokal

Vokal bahasa Arab, seperti vokal bahasa Indonesia, terdiri atas vokal tunggal atau monoftong dan vokal rangkap atau diftong. Vokal tunggal bahasa Arab yang lambangnya berupa tanda atau harakat, transliterasinya sebagai berikut:

Tanda	Nama	Huruf Latin	Nama
أ	<i>fath}ah</i>	A	A
إ	<i>Kasrah</i>	I	I
أ	<i>d}ammah</i>	U	U

Vokal rangkap bahasa Arab yang lambangnya berupa gabungan antara harakat dan huruf, transliterasinya berupa gabungan huruf, yaitu:

Tanda	Nama	Huruf Latin	Nama
آي	<i>fath}ah dan ya</i>	ai	a dan i
أو	<i>fath}ah dan wau</i>	iu	i dan u

Contoh:

كَيْفَ : *kaifa*

هَوْلٌ : *hauula*

3. Maddah

Maddah atau vokal panjang yang lambangnya berupa harkat dan huruf, transliterasinya berupa huruf dan tanda, yaitu:

Harkat dan Huruf	Nama	Huruf dan Tanda	Nama
آ... ا... ي	<i>fath}ah dan alif atau ya</i>	A	a dan garis di atas
إِ	<i>Kasrah dan ya</i>	I	i dan garis di atas
أُو	<i>d}ammah dan wau</i>	U	u dan garis di atas

Contoh:

مَاتَ : *ma>ta*

رَمَى : *rama>*

قِيلَ : *qi>la*

يَمُوتُ : *yamu>tu*

4. Ta marbu>t}ah

Transliterasi untuk ta marbu>t}ah ada dua, yaitu: ta marbu>t}ah yang hidup atau mendapat harkat *fath}ah*, *kasrah*, dan *d}ammah*, transliterasinya adalah [t]. Sedangkan ta marbu>t}ah yang mati atau mendapat harkat sukun, transliterasinya adalah [h].

Kalau pada kata yang berakhir dengan ta marbu>t}ah diikuti oleh kata yang menggunakan kata sandang al- serta bacaan kedua kata itu terpisah, maka ta marbu>t}ah itu ditransliterasikan dengan ha (h).

Contoh:

رَوْضَةُ الْأَطْفَالِ : *raud}ah al-at}fa>l*

الْمَدِينَةُ الْفَاضِلَةُ : *al-madi>nah al-fa>d}ilah*

الْحِكْمَةُ : *al-h}ikmah*

5. Syaddah (Tasydi>d)

Syaddah atau *tasydi>d* yang dalam sistem tulisan Arab dilambangkan dengan sebuah tanda *tasydi>d* (ّ), dalam transliterasi ini dilambangkan dengan perulangan huruf (konsonan ganda) yang diberi tanda *syaddah*.

Contoh:

رَبَّنَا : *rabbana*>

نَجَّيْنَا : *najjai*>*na*>

الْحَقُّ : *al-h}aqq*

الْحَجُّ : *al-h}ajj*

نُعَمُّ : *nu*“*ima*

عَدُوُّ : *‘aduwwun*

Jika huruf *ى* ber-*tasydid* di akhir sebuah kata dan didahului oleh huruf *kasrah* (ى), maka ia ditransliterasi seperti huruf *maddah* (i>).

Contoh:

عَلِيٌّ : ‘Ali> (bukan ‘Aliyy atau ‘Aly)

عَرَبِيٌّ : ‘Arabi> (bukan ‘Arabiyy atau ‘Araby)

6. Kata Sandang

Kata sandang dalam sistem tulisan Arab dilambangkan dengan huruf *ال* (*alif lam ma‘arifah*). Dalam pedoman transliterasi ini, kata sandang ditransliterasi seperti biasa, *al-*, baik ketika ia diikuti oleh huruf syamsiah maupun huruf qamariah. Kata sandang tidak mengikuti bunyi huruf langsung yang mengikutinya. Kata sandang ditulis terpisah dari kata yang mengikutinya dan dihubungkan dengan garis mendatar (-).

Contohnya:

الشَّامْسُ : *al-syamsu* (bukan *asy-syamsu*)

الزَّلْزَلَةُ : *al-zalزالah* (*az-zalزالah*)

الْفَلْسَفَةُ : *al-falsafah*

أَبِلَادُ : *al-bila*>*du*

7. Hamzah

Aturan transliterasi huruf hamzah menjadi apostrof (‘) hanya berlaku bagi hamzah yang terletak di tengah dan akhir kata. Namun, bila hamzah terletak di awal kata, ia tidak dilambangkan, karena dalam tulisan Arab ia berupa alif.

Contohnya:

تَأْمُرُونَ : *ta ‘muru*>*na*

الِنَّوْءُ : *al-nau*’

شَيْءٌ : syai'un
أَمْرٌ : umirtu

8. Penulisan Kata Arab yang Lazim digunakan dalam Bahasa Indonesia

Kata, istilah atau kalimat Arab yang ditransliterasi adalah kata, istilah atau kalimat yang belum dibakukan dalam bahasa Indonesia. Kata, istilah atau kalimat yang sudah lazim dan menjadi bagian dari pembendaharaan bahasa Indonesia, atau sudah sering ditulis dalam tulisan bahasa Indonesia, tidak lagi ditulis menurut cara transliterasi. Misalnya kata *Alquran* (dari *alqura>n*), *Sunnah*, *khusus* dan *umum*. Namun, bila kata-kata tersebut menjadi bagian dari satu rangkaian teks Arab, maka mereka harus ditransliterasi secara utuh.

Contoh:

Fi> Z{ila>l al-Qur'a>n

Al-Sunnah qabl al-tadwi>n

Al-'Iba>ra>t bi 'umu>m al-lafz} la> bi khus}u>s} al-sabab

9. Lafz} al-Jala>lah (الله)

Kata “Allah” yang didahului partikel seperti huruf *jarr* dan huruf lainnya atau berkedudukan sebagai *mud}a>f ilaih* (frasa nominal), ditransliterasi tanpa huruf hamzah.

Contoh:

di>nulla>h بِاللهِ billa>h

Adapun *ta marbu>t}ah* di akhir kata yang disandarkan kepada *lafz} al-jala>lah*, ditransliterasi dengan huruf [t].

Contoh:

hum fi> rah}matilla>h

B. Singkatan

Kategori singkatan yang dibakukan adalah:

a.s.	=	'alaihi al-sala>m
Cf.	=	Bandingkan dengan
Cet.	=	Cetakan
swt	=	subh}a>nahu> wa ta'a>la>
saw	=	s}allalla>hu 'alaihi wa sallam
H	=	Hijrah
h	=	halaman
M	=	Masehi
No.	=	Nomor
Pen.	=	Penerbit
pen.	=	penulis
Q.S.	=	Qur'an, Surah
/... : ...=	=	Nomor Surah : ayat

r.a.	=	radiallahu ‘anhu (’anha)
s.M	=	sebelum Masehi
t.d.	=	tanpa data
t.p.	=	tanpa penerbit
t.t.	=	tanpa tempat
t.th.	=	tanpa tahun
w.	=	wafat tahun



BAB I

PENDAHULUAN

A. Latar Belakang Masalah

Krisis moneter yang melanda Indonesia sejak awal Juli 1997 berakibat lumpuhnya kegiatan ekonomi Indonesia karena semakin banyak perusahaan yang tutup dan meningkatnya jumlah pekerja yang menganggur. Krisis moneter ini tetap terjadi, meskipun fundamental ekonomi Indonesia dimasa lalu dipandang cukup kuat dan disanjung-sanjung oleh bank dunia, di mana fundamental ekonomi Indonesia yang kuat ini merupakan rangkuman dari pertumbuhan ekonomi yang cukup tinggi, laju inflasi terkendali, tingkat pengangguran relatif rendah, neraca pembayaran secara keseluruhan masih surplus meskipun defisit neraca berjalan cenderung membesar namun jumlahnya masih terkendali, cadangan devisa masih cukup besar dan realisasi anggaran pemerintah masih menunjukkan sedikit surplus. Namun dibalik itu, terdapat beberapa kelemahan struktural seperti peraturan perdagangan domestik yang kaku dan berlarut-larut, monopoli impor yang menyebabkan kegiatan ekonomi tidak efisien dan kompetitif.¹

Pada saat yang bersamaan, kurangnya transparansi dan kurangnya data menimbulkan ketidakpastian sehingga masuk dana luar negeri dalam jumlah besar melalui sistem perbankan yang lemah. Sektor swasta banyak meminjam dana dari luar negeri yang sebagian besar tidak di-*hedge*. Dengan terjadinya krisis moneter, terjadi pula lah krisis kepercayaan. Namun, semua kelemahan ini masih mampu

¹Lepi T. Tarmidi, "Krisis Moneter Indonesia: Sebab, Dampak, Peran IMF dan Saran", *BMEB : Buletin Ekonomi Moneter dan Perbankan*, Vol. 1, No. 4, (1999): h. 2.

ditampung oleh perekonomian nasional. Yang terjadi kemudian adalah, mendadak datang badai yang sangat besar, yang tidak mampu dibendung oleh tembok pertahanan yang ada, yang selama bertahun-tahun telah mampu menahan berbagai terpaan gelombang yang datang mengancam.

Di sisi lain, krisis perbankan yang terjadi di Indonesia dapat dijelaskan oleh beberapa faktor.² Pertama, adanya jaminan terselubung (*implicit guarantee*) dari bank sentral atas kelangsungan hidup suatu bank untuk mencegah kegagalan sistemik dalam industri perbankan telah menimbulkan *moral hazard* di kalangan pengelola dan pemilik bank. Kedua, sistem pengawasan oleh bank sentral kurang efektif karena belum sepenuhnya dapat mengimbangi pesat dan kompleksnya kegiatan operasional perbankan.

Ketiga, besarnya pemberian kredit dan jaminan, baik secara langsung maupun tidak langsung, kepada individu/kelompok usaha yang terkait dengan bank (*connected lending*) telah mendorong tingginya risiko kemacetan kredit yang dihadapi bank. Keempat, relatif lemahnya kemampuan manajerial bank telah mengakibatkan penurunan kualitas aset produktif dan peningkatan risiko yang dihadapi bank. Kelima, kurang transparannya informasi mengenai kondisi perbankan telah mengakibatkan kesulitan dalam melakukan analisis secara aktual tentang kondisi keuangan suatu bank serta melemahkan upaya untuk melakukan kontrol sosial dan menciptakan disiplin pasar (*market discipline*).

²Muhammad Eka Rahman, "Uji Ketahanan Krisis Terhadap Perbankan Syariah di Indonesia dengan Ukuran IBC (Indeks *Banking Crisis*) Tahun Periode 2006-2012", *Jurnal JEBIS*, Vol. 1, No. 1, (Januari-Juni 2015): h. 81-82.

Dapat dibaca pada Tabel 1.1 bahwa pada tahun 1998 pertumbuhan ekonomi Indonesia di tahun 1998 dilaporkan tumbuh negatif -13,16% dikarenakan terpapar krisis, sementara pada 2021 tumbuh positif sebesar 3,69%. Perbaikan ekonomi dari tahun ke tahun ditopang oleh permintaan domestik yang terus meningkat, terutama konsumsi rumah tangga dan kinerja ekspor yang tetap tinggi, meski berkontraksi oleh pandemi COVID-19 di tiga tahun terakhir. Cadangan devisa Indonesia di tahun 1998 sekitar USD 23 miliar, sedangkan pada tahun 2021 menjadi USD 144,9 miliar, di mana cadangan devisa ini dipengaruhi oleh pembayaran utang luar negeri pemerintah dan kebutuhan untuk stabilisasi nilai tukar rupiah yang sejalan dengan masih tingginya ketidakpastian pasar keuangan global.

Tabel 1.1
Indikator Utama Perekonomian Indonesia 1998-2021

Indikator	1998	...	2019	2020	2021
Pertumbuhan Ekonomi (%)	-13,16%	...	5,02	-2,07	3,69
Ekspor Barang dan Jasa (%)	-8,60	...	-0,86	-7,7	41,92
Impor Barang dan Jasa (%)	-34,41	...	-7,39	-14,71	38,58
Tingkat Inflasi (%)	77,63	...	3,00	1,60	1,56
Cadangan Devisa (Miliar USD)	23,0	...	129,2	135,9	144,9
Nilai Tukar (Rata-Rata; Rp per Dolar AS)	16.650	...	14.139	14.525	14.259
APBN (Triliun Rp)	147,22	...	2.165,10	2.233,20	1.743,60

Sumber: Data Badan Pusat Statistik (Data Diolah), 2021³

Tingkat inflasi di tahun 1998 mencapai 77,63% dipengaruhi krisis ekonomi global, sementara di tahun 2021 mengarah pada inflasi yang rendah dan stabil, yaitu sekitar 1,56%. Inflasi yang rendah pada tahun 2021 tersebut dipengaruhi oleh permintaan domestik yang meskipun belum kuat sebagai dampak pandemi tapi

³Nilai Ekspor Migas-NonMigas (Juta US\$) 2021, Situs Resmi BPS.Go.Id. <https://www.bps.go.id/indikator/8/1753/2/nilai-ekspor-migas-nonmigas.html> (29 Agustus 2022).

menunjukkan tren yang positif, pasokan barang dan jasa yang memadai, dan sinergi kebijakan Bank Indonesia dan pemerintah dalam menjaga kestabilan harga. APBN yang dianggarkan oleh pemerintah juga semakin meningkat dari tahun ke tahun, meski di tahun 2021 mengalami penurunan yang cukup signifikan dibandingkan tahun-tahun sebelumnya. Hal ini diakibatkan oleh penetrasi pandemi COVID-19, di mana APBN pada tiga tahun terakhir lebih diutamakan untuk bidang-bidang yang terparah langsung oleh COVID-19.

Upaya untuk menciptakan sistem perbankan yang sehat terus dilakukan pemerintah guna mengembalikan kepercayaan masyarakat terhadap dunia perbankan. Bank Indonesia menempuh beberapa langkah, di antaranya yaitu memperkuat likuiditas sektor perbankan, menjaga pertumbuhan kredit pada tingkat yang sesuai untuk mendukung target pertumbuhan ekonomi, dan kebijakan terkait neraca pembayaran. Langkah yang ditempuh pemerintah melalui Bank Indonesia ini sesuai dengan apa yang telah Allah swt. janjikan dalam QS. ar-Rad/13: 11.

لَهُ مُعَقَّبَاتٌ مِّنْ بَيْنِ يَدَيْهِ وَمِنْ خَلْفِهِ يَحْفَظُونَهُ مِنْ أَمْرِ اللَّهِ إِنَّ اللَّهَ لَا يُغَيِّرُ مَا بِقَوْمٍ حَتَّىٰ يُغَيِّرُوا مَا بِأَنْفُسِهِمْ وَإِذَا أَرَادَ اللَّهُ بِقَوْمٍ سُوءًا فَلَا مَرَدَّ لَهُ وَمَا لَهُمْ مِّنْ دُونِهِ مِنْ وَالٍ

Terjemahnya:

Bagi manusia ada malaikat-malaikat yang selalu mengikutinya bergiliran, di muka dan di belakangnya, mereka menjaganya atas perintah Allah. Sesungguhnya Allah tidak mengubah keadaan suatu kaum sehingga mereka mengubah keadaan yang ada pada diri mereka sendiri. Dan apabila Allah menghendaki keburukan terhadap sesuatu kaum, maka tak ada yang dapat menolaknya; dan sekali-kali tak ada pelindung bagi mereka selain Dia.⁴

Dari ayat tersebut, Bank Indonesia menyadari perekonomian Indonesia tidak akan pulih seperti sedia kala jika mereka tidak melakukan intervensi di

⁴Departemen Agama RI, “Al-Qur’an Transliterasi Latin Terjemahan Indonesia” (Cet. IV; Jakarta Timur : PT Suara Agung, 2012): h. 124-125.

dalamnya. Bank Indonesia mengambil kebijakan yang dirasa dapat menstabilkan kondisi perekonomian seperti memperkuat sektor perbankan untuk mengantisipasi dampak pengeringan likuiditas global, untuk mendukung pertumbuhan ekonomi diupayakan pertumbuhan kredit dijaga pada level yang tetap, dan mencari pembiayaan untuk mengurangi defisit anggaran pendapatan dan belanja negara dari sumber nonpasar, seperti sumber-sumber bilateral maupun multilateral.⁵ Akhirnya, meskipun proses restrukturisasi yang berjalan sangat lama dan memakan biaya sangat besar dari akibat krisis, kebijakan tersebut membuahkan hasil dan berangsur kembali mendapatkan kepercayaan masyarakat terhadap perbankan sehingga sedikit demi sedikit mengembalikan kondisi perekonomian nasional.

Sejak Indonesia berdiri, kondisi dunia perbankan di Indonesia telah mengalami banyak perubahan dari waktu ke waktu. Perubahan ini selain disebabkan oleh perkembangan internal dunia perbankan, juga tidak terlepas dari pengaruh perkembangan di luar dunia perbankan seperti sektor riil dalam perekonomian, politik, hukum, dan sosial. Fungsi awal bank yang hanya sebagai tempat pertukaran uang, kini telah berkembang dengan menyediakan berbagai macam layanan keuangan. Berkembangnya fungsi tersebut membuat ketergantungan masyarakat terhadap perbankan semakin tinggi. Hal ini mendorong pemerintah maupun swasta berlomba-lomba mendirikan bank dan memberikan fasilitas lengkap untuk menarik para nasabah.

⁵Heri Sudarsono, "Dampak Krisis Keuangan Global terhadap Perbankan di Indonesia: Perbandingan antara Bank Konvensional dan Bank Syariah", *La_Riba Jurnal Ekonomi Islam*, Vol. III, No. 1, (Juli 2009): h. 13.

Peristiwa bersejarah dalam industri perbankan Indonesia dimulai pada tahun 1998 terjadi krisis moneter besar-besaran yang berujung dengan lahirnya kebijakan penutupan 16 bank swasta nasional. Diikuti pada tahun 2008 terjadi krisis pembiayaan macet yang menyebabkan bankrutnya beberapa bank besar dan meningkatnya pengangguran, hingga peristiwa virus COVID-19 yang melanda dunia pada 2020 membuat sistem perekonomian yang dianut bank syariah menunjukkan daya tahan maksimal terhadap krisis. Industri perbankan syariah dinilai lebih tahan krisis dibandingkan dengan perbankan konvensional jika kondisi ekonomi memburuk.⁶ Pasalnya, industri perbankan syariah terbukti lebih fleksibel dalam menghadapi situasi krisis, dikarenakan prinsip dasar bank syariah yang mengedepankan konsep bagi hasil dalam akad penyaluran pembiayaan ataupun penempatan dana membuat potensi keuangan maupun risiko ditanggung oleh kedua pihak secara bersama-sama, menjadikan bank syariah lebih tahan krisis karena risiko yang ada tidak ditanggung sendiri.

Entitas syariah, dalam bentuk perbankan syariah, tentunya telah menjadi industri yang sedang menghangat dan mengalami kemajuan yang cukup pesat dalam kurun waktu tiga dasawarsa terakhir di Indonesia. Sejarah perkembangan sistem perekonomian berbasis syariah secara penuh di Indonesia merefleksikan adanya keinginan serta harapan dari masyarakat Indonesia untuk memiliki jawaban dari sistem perekonomian yang lebih adil, yaitu penerapan sistem bagi hasil yang sama-sama menguntungkan kedua belah pihak dan tidak merugikan salah satu

⁶“Bank Syariah Lebih Tahan Krisis, Ini Alasannya”, *Situs Resmi Bisnis.Com*. <https://finansial.bisnis.com/read/20140908/232/255831/bank-syariah-lebih-tahan-krisis-ini-alasannya> (27 Agustus 2022).

pihak pelaku bisnis. Tercatat, bukti yang memperkuat perkembangan entitas syariah tersebut adalah dibentuknya berbagai aturan yang dibuat agar masyarakat yang telah dan akan memilih jalan syariah sebagai koridor utama transaksi keuangan mereka memiliki pegangan dan pedoman dalam menjalankan aktivitas transaksi sehari-hari yang sesuai dengan syariat Islam.

Secara historis, ide dasar berdirinya perbankan syariah berawal dari sistem bunga yang diterapkan pada sistem perbankan konvensional. Sistem bunga dianggap merupakan bagian dari riba yang bertentangan dengan prinsip-prinsip syariah yang terdapat dalam Alquran dan Hadis nabi. Karena itu, para ahli ekonomi muslim kemudian berkumpul mencari gagasan atas permasalahan perbankan konvensional tersebut dan mewujudkan sistem perbankan yang mengimplementasikan sistem,⁷ yang tidak bertentangan dengan prinsip dasar Islam, sehingga lahirlah perbankan syariah di Indonesia.⁸ Tentunya, hal ini menjadi kabar baik untuk masyarakat Indonesia yang menanti jawaban atas kehalalan dari transaksi keuangannya.

Perbedaan yang sangat mendasar antara perbankan syariah dan perbankan konvensional terletak pada distribusi pengembalian atau pengambilan keuntungan yang berbasis bunga. Bank syariah melandaskan sumber pendapatannya dari bagi hasil, jual beli dan sewa menyewa sedangkan bank konvensional berasal dari bunga bank, di mana dasar perhitungan imbal bagi hasil bank syariah berdasarkan jumlah dana yang disimpan atau rasio bagi hasil dan pendapatan yang diperoleh bank dan

⁷Muh. Shadiqul Fajri AF, "Penerapan *Sharia Compliance* pada Pembiayaan Murabahah (Studi pada PT Bank Muamalat Indonesia Cabang Makassar)", *Tesis* (Makassar: Pascasarjana Ekonomi Syariah UIN Alauddin Makassar, 2020): h. 1.

⁸Ahmad Atabik, "Analisis Historis Perkembangan Bank Syariah", *Iqtishadia: Jurnal Kajian Ekonomi dan Bisnis Islam STAIN Kudus*, Vol. 6, No. 2, (2016): h. 360.

bank konvensional hanya berdasarkan jumlah dana yang tersimpan.⁹ Karakteristik ini yang menjadikan sistem operasional perbankan syariah dianggap lebih maju di beberapa sektor dibandingkan dengan perbankan konvensional.¹⁰

Dalam rencana jangka panjangnya, Bank Indonesia sebagai pihak regulator di Indonesia menetapkan target pangsa pasar perbankan syariah harus mencapai angka 20% pada tahun 2023.¹¹ Kebijakan ini diambil agar industri bank syariah dapat melebarkan kontribusinya terhadap perekonomian industri perbankan secara keseluruhan. Hal ini tentunya membutuhkan strategi yang cermat dalam mencapai target tersebut, di mana salah satu strategi yang diambil Bank Indonesia ialah dengan cara mengeluarkan kebijakan bagi industri perbankan syariah, yaitu melalui Peraturan Bank Indonesia Nomor 11/15/PBI/2009 tentang Perubahan Kegiatan Usaha Bank Konvensional Menjadi Bank Syariah. Selain itu, Otoritas Jasa Keuangan (OJK) juga mengeluarkan peraturan yang tertuang dalam Salinan Peraturan Otoritas Jasa Keuangan Nomor 64/POJK.03/2016 Tentang Perubahan Kegiatan Usaha Bank Konvensional Menjadi Bank Syariah.

Di dalam peraturan tersebut disebutkan bahwa dalam rangka mendukung pertumbuhan perekonomian nasional, diperlukan lembaga perbankan yang dapat melayani seluruh lapisan masyarakat sehingga bank konvensional dapat melakukan perubahan kegiatan usaha menjadi bank syariah dengan dua cara, yaitu dari

⁹Muchlish Khomayny, *Perlakuan Denda Pembiayaan Berbasis Konsep al-Adl dalam Menjaga Eksistensi Bisnis Bank Syariah (Studi PT Bank Muamalat Indonesia, Tbk. KCU Makassar)*, Tesis, Makassar: Ekonomi Syariah Pascasarjana UIN Alauddin Makassar, 2020, h. 1-2.

¹⁰Daniel Ortega dan Anas Alhifni, "Pengaruh Media Promosi Perbankan Syariah Terhadap Minat Menabung Masyarakat di Bank Syariah", *Equilibrium: Jurnal Ekonomi Syariah*, Vol. 5, No. 1, (2017): h. 90.

¹¹2023, BI Targetkan Industri Syariah Capai *Market Share 20%*", *Situs Resmi CNBC Indonesia*. <https://www.cnbcindonesia.com/syariah/20181212142636-29-46049/2023-bi-targetkan-industri-syariah-capai-market-share-20> (25 Mei 2020).

bank umum konvensional menjadi bank umum syariah atau dari bank perkreditan rakyat menjadi bank pembiayaan rakyat syariah. Aturan ini dibuat regulator dalam rangka menampung berbagai keperluan dan kepentingan masyarakat Indonesia karena perbankan syariah bersifat universal dalam pengaplikasiannya, di samping aturan tersebut merupakan usaha regulator dalam rangka menggerakkan roda perekonomian Indonesia. Hal ini membuat perbankan syariah menjadi semakin luas dalam jasanya melayani seluruh lapisan masyarakat.

Tabel 1.2
Jumlah Bank dan Kantor Bank (Unit) 2017-2021

Kelompok Bank dan Kantor	Jumlah Bank dan Kantor Bank (Unit)				
	2021	2020	2019	2018	2017
Bank Umum Syariah - Bank Pembangunan Daerah	190	195	184	178	-
Bank Umum Syariah - Bank Swasta Nasional	1.833	1.825	1.721	1.691	1.678
Bank Perkreditan/Pembiayaan Rakyat - BPR Syariah	659	627	619	495	441
Total	2.682	2.647	2.524	2.364	2.119

Sumber: Data Statistik Perbankan Syariah (Data Diolah), 2017 - 2021¹²

Tabel Statistik Perbankan Syariah diatas mengenai jumlah bank dan kantor bank (unit) tersebut terlihat bahwa perkembangan perbankan syariah, baik bank umum syariah – BPD, bank umum syariah – bank swasta nasional, dan BPRS, terus meningkat dari tahun ke tahun. Meski pada tahun 2021 terdapat penurunan jumlah bank umum syariah swasta nasional dari sebelumnya 12 menjadi 10 sebagai akibat penggabungan beberapa bank umum syariah swasta nasional menjadi 1 induk bank syariah di Indonesia. Sampai akhir 2021, terdapat total 2.682 jumlah bank dan kantor bank (unit) yang tersebar di seluruh Indonesia. Hal tersebut menunjukkan

¹²“Jumlah Bank dan Kantor Bank (Unit) 2017-2021, Situs Resmi BPS.Go.Id. <https://www.bps.go.id/indicator/13/937/1/jumlah-bank-dan-kantor-bank.html> (27 Agustus 2022).

bahwa masyarakat sangat antusias dengan perbankan syariah dan mulai menyadari manfaat dari perbankan syariah ini.

Meskipun Indonesia adalah mayoritas negara dengan penduduk muslim terbesar dunia, pelaku bank syariah telah lama sadar bahwa untuk semakin menggaungkan sistem perbankan syariah, perbankan syariah tidak hanya didistribusikan di masyarakat muslim saja, tetapi juga harus menjangkau lapisan masyarakat nonmuslim, karena sejatinya sistem perbankan syariah merupakan sistem perbankan yang dapat digunakan oleh seluruh masyarakat tanpa memandang agama, ras, atau hal lain. Dalam konteks Indonesia, masyarakat nonmuslim sangat penting untuk dipikirkan, mengingat masyarakat nonmuslim di Indonesia selain jumlahnya cukup signifikan, tetapi juga memiliki potensi ekonomi yang besar. Hal ini juga menjadi cerminan dari beberapa wilayah di Indonesia, di mana masyarakat nonmuslim-lah yang menjadi penduduk mayoritas di daerah tersebut.¹³

Tabel 1.3
Jumlah Penduduk Indonesia Berdasarkan Agama Tahun 2010 dan 2021

Agama	2021 ¹⁴	2010 ¹⁵
Islam	237.531.227	207.176.162
Protestan	20.451.589	16.528.513
Katolik	8.428.398	6.907.873
Hindu	4.672.560	4.012.116
Buddha	2.033.608	1.703.254
Konghucu	73.635	117.091
Lainnya	126.515	1.196.317
Total	273.317.532	237.641.326

¹³Surya Sukti dan Muhammad Aliansyah, "Preferensi Nasabah Non-Muslim terhadap Bank Syariah (Studi pada Bank Syariah Mandiri Cabang Palangka Raya), *Jurnal el-Mashlahah*, Vol. 7, No. 2, (2017), h. 14.

¹⁴"Sebanyak 86,9% Penduduk Indonesia Beragama Islam", *Situs Resmi Data Indonesia. Id.* <https://dataindonesia.id/ragam/detail/sebanyak-869-penduduk-indonesia-beragama-islam> (27 Agustus 2022).

¹⁵"Penduduk Menurut Wilayah dan Agama yang Dianut", *Situs Resmi BPS.Go.Id.* <https://sp2010.bps.go.id/index.php/site/tabel?tid=321&wid=0> (29 Agustus 2022).

Tabel data jumlah penduduk Indonesia berdasarkan agama di atas, jumlah penduduk nonmuslim Indonesia di tahun 2010 mengalami lonjakan populasi sebesar 14,87% dari sebelumnya berjumlah 30.456.164 jiwa menjadi 35.786.305 jiwa di tahun 2021. Jumlah penduduk nonmuslim Indonesia ini mencerminkan 13,07% dari total keseluruhan populasi penduduk Indonesia di tahun 2021. Hal ini berarti, masih terdapat potensi peluang melakukan penetrasi pasar kepada nasabah nonmuslim jika perbankan syariah ingin melebarkan *market share* perbankannya.

Bank Muamalat Indonesia merupakan institusi perbankan yang pertama kali mengadopsi sistem syariah secara penuh di Indonesia. Pendirian Bank Muamalat digagas oleh Majelis Ulama Indonesia (MUI), Ikatan Cendekiawan Muslim Indonesia (ICMI), dan pengusaha muslim yang kemudian mendapat dukungan pemerintah Republik Indonesia. Pendirian Bank Muamalat Indonesia ini menjadi jawaban keresahan masyarakat atas tidak adanya institusi per-ekonomian yang berlandaskan dengan kepercayaan dan ajaran agama Islam saat itu. Pendirian ini menjawab kekhawatiran masyarakat terhadap pelarangan riba dalam seluruh aspek transaksi perekonomian mereka, di mana riba juga sangat jelas dilarang Allah swt, dalam QS. Ali Imran/3 : 130.

يَا أَيُّهَا الَّذِينَ آمَنُوا لَا تَأْكُلُوا الرِّبَا أَضْعَافًا مُضَاعَفَةً وَانفُوا لِلَّهِ لَعَلَّكُمْ تفلِحُونَ

Terjemahnya:

Hai orang-orang yang beriman, janganlah kamu memakan riba dengan berlipat ganda dan bertakwalah kamu kepada Allah supaya kamu mendapat keberuntungan.¹⁶

¹⁶Departemen Agama RI, “Al-Qur’an Transliterasi Latin Terjemahan Indonesia” (Cet. IV; Jakarta Timur : PT Suara Agung, 2012): h. 124-125.

Ayat di atas menunjukkan dengan jelas Allah swt melarang orang-orang yang beriman dari berinteraksi dengan riba saat berutang piutang dengan meminta tambahan atas utang pokok, baik itu sedikit maupun banyak, karena riba akan terus bertambah seiring dengan bertambahnya tenggang waktu. Kemudian Allah menekankan larangannya dengan mengancam akan memberikan neraka Jahanam yang telah dipersiapkan bagi orang-orang kafir. Dikarenakan praktik riba dapat menghancurkan sistem ekonomi, maka pelaku riba juga ditempatkan di tempat yang sama dengan orang-orang kafir.

Dengan visi menjadi bank syariah terbaik dan masuk dalam 10 besar bank di Indonesia dengan eksistensi yang diakui di tingkat regional, Bank Muamalat dilengkapi dengan keunggulan *Real Time On Line* terluas di Indonesia. Sebagai bank syariah pertama dan salah satu yang terbesar di Indonesia, Bank Muamalat menempati posisi pertama sebagai bank syariah dengan predikat nasabah paling loyal pada tahun 2019-2021 yang diadakan oleh Marketing Research Indonesia (MRI) bekerja sama dengan Infobank dalam survei *Satisfaction, Loyalty, and Engagement (SLE) 2019-2021*.¹⁷ Keberhasilan Bank Muamalat dalam mempertahankan prestasi selama tiga tahun berturut-turut menunjukkan kualitas pelayanan yang diberikan kepada nasabah. Untuk mencapai prestasi ini, Bank Muamalat mengimplementasikan kualitas pelayanannya kepada nasabahnya dengan menggunakan metode HIJRAH, yang terdiri dari 6 nilai utama kualitas pelayanan, yaitu seluruh karyawan diwajibkan melayani setulus Hati dan menciptakan pengalaman

¹⁷“Nasabah Bank Muamalat Paling Loyal Versi MRI”, *Situs Resmi BankMuamalat.Co.Id*. <https://www.bankmuamalat.co.id/berita/nasabah-bank-muamalat-paling-loyal-versi-mri1> (22 Juli 2021).

Istimewa dengan memberikan Jalan Keluar, bersikap Responsif, Andal, dan Hangat kepada nasabah.¹⁸

Dalam perkembangan operasional, Bank Muamalat Indonesia menerapkan berbagai kebijakan dan strategi dalam usahanya memperluas *market share* perusahaannya. Berbagai kebijakan dan strategi dilancarkan Bank Muamalat Indonesia dalam menggaet calon nasabahnya. Kebijakan dan strategi ini di antaranya ialah melakukan inovasi produk serta layanan baru yang dijual kepada nasabah eksisting maupun nasabah baru, melebarkan sayap ke pasar yang baru, meningkatkan kapasitas dan *skill* karyawan, mengefisienkan biaya operasional, melakukan investasi pada bidang teknologi, dan lainnya.

Kebijakan dan strategi yang diambil tersebut terbukti mendongkrak dan meningkatkan kinerja perseroan. Terlihat dari semakin bertumbuhnya jumlah nasabah yang bertransaksi di Bank Muamalat Indonesia, baik jumlah nasabah penabung maupun nasabah pembiayaan. Bahkan, tercatat pula terjadi peningkatan nasabah nonmuslim di Bank Muamalat Indonesia secara konsolidasi. Hal ini membuktikan, produk dan layanan yang diberikan Bank Muamalat Indonesia dapat digunakan oleh seluruh lapisan masyarakat, tidak hanya umat muslim saja.

¹⁸“Bank Muamalat Raih Penghargaan Nasabah Paling Loyal 2020”, *Situs Resmi My Sharing*. <http://keuangansyariah.mysharing.co/bank-muamalat-raih-penghargaan-nasabah-paling-loyal-2020/> (22 Juli 2021).

Tabel 1.4
Total Number of Account (NOA) Keseluruhan Nasabah dan NOA Nasabah
Nonmuslim Bank Muamalat Indonesia 2019-2021

Item	NOA Funding	NOA Financing	Total	NOA Nonmuslim ¹⁹
2019	1.189.361	23.420	1.212.781	181.917
2020	1.321.512	26.022	1.347.534	202.130
2021	1.468.347	28.913	1.497.260	224.589

Sumber: Laporan Keuangan Bank Muamalat Indonesia (Data Diolah), 2021²⁰

Tabel 1.4 di atas menunjukkan sejak tahun 2019 terdapat pertumbuhan peningkatan jumlah nasabah, baik di sisi nasabah penabung dan pembiayaan secara rata-rata setiap tahunnya. Meski didominasi oleh nasabah penabung, struktur pendapatan operasional Bank Muamalat Indonesia secara umum berasal dari nasabah pembiayaan, lalu dilanjutkan oleh pendapatan operasional lainnya (*fee based income*). Secara konsolidasi pula, terdapat peningkatan jumlah nasabah nonmuslim yang bertransaksi di Bank Muamalat Indonesia, menandakan sedikit demi sedikit pangsa pasar Bank Muamalat mulai merambah ke pasar nonmuslim.

Secara teori, jika seseorang merasa nyaman dan puas dengan produk barang dan atau jasa yang ditawarkan kepadanya, maka ia kemudian akan melakukan pembelian berulang terhadap barang dan atau jasa yang ia sukai tersebut, tanpa memedulikan ia adalah orang muslim atau nonmuslim atau perusahaan yang memberikan jawaban atas kebutuhannya adalah perusahaan syariah atau perusahaan konvensional. Ia dengan senang hati akan meningkatkan jumlah pembeliannya tanpa paksaan jika ia merasa puas dengan layanan yang diberikan. Hal inilah yang

¹⁹“Bank Syariah Bukan Cuma Buat Umat Islam, 15 Persen Nasabah Muamalat Non Muslim”, *Situs Resmi Kumparan.com*. <https://kumparan.com/kumparanbisnis/bank-syariah-bukan-cuma-buat-umat-islam-15-persen-nasabah-muamalat-non-muslim-1wPh3TuZoNJ/2> (21 Agustus 2022).

²⁰“Tentang Muamalat: Hubungan Investor”, *Situs Resmi BankMuamalat.Co.Id*. <https://www.bankmuamalat.co.id/index.php/hubungan-investor/laporan-tahunan> (21 Agustus 2022).

menjadi tonggak dasar keterikatan emosional dan spiritual loyalitas seseorang terhadap entitas perusahaan yang menawarkan barang dan atau jasa kepadanya.

Idealnya, jika calon nasabah nonmuslim mendapatkan berbagai macam keuntungan dan kenyamanan dalam menggunakan layanan bank syariah secara rasional, bukan tidak mungkin mereka bersedia untuk mempromosikan dan menggunakan layanan bank syariah: berperilaku berpindah dari menggunakan layanan bank konvensional ke layanan bank syariah, sehingga *market share* yang dicanangkan oleh regulator dapat tercapai. Hal ini menjadi sebuah tantangan sekaligus peluang untuk pelaku bank syariah. Betapa tidak, jika dapat mengelola kepercayaan dari nasabah nonmuslim untuk bertransaksi di bank syariah, maka industri bank syariah dapat semakin melebarkan *market share*-nya.

Bank Muamalat Indonesia Cabang Makassar sebagai bagian dari Bank Muamalat Indonesia turut menyadari betapa pentingnya peran masyarakat nonmuslim dalam upaya menggerakkan roda perekonomian dan perbankan Indonesia, khususnya perbankan syariah. Bank Muamalat Indonesia Cabang Makassar meyakini bahwa salah satu upaya memperbesar *market share* perbankan syariah ialah dengan membuat masyarakat nonmuslim untuk berperan serta langsung dalam dunia perbankan syariah, baik dalam berperan dari segi pendanaan (*funding*) maupun pembiayaan (*financing*), mengingat pangsa pasar masyarakat nonmuslim yang bertransaksi di bank syariah belum menjadi fokus utama pelayanan bank syariah secara umum. Hal ini turut dilandasi persepsi yang beredar di masyarakat bahwasanya bank syariah itu ada hanya untuk umat muslim saja, sehingga masyarakat nonmuslim enggan atau tidak ingin berusaha lebih jauh untuk melakukan transaksi di bank syariah.

Usaha menggaet masyarakat nonmuslim untuk bertransaksi menggunakan layanan perbankan syariah telah dilakukan Bank Muamalat Indonesia Cabang Makassar konsisten selama beberapa tahun terakhir semenjak pendirian Bank Muamalat Indonesia Cabang Makassar. Strategi dan kebijakan untuk menggaet masyarakat nonmuslim bertransaksi di Bank Muamalat Indonesia Cabang Makassar dibuat, dilaksanakan, diganti, dan disesuaikan seiring perkembangan zaman. Kebijakan yang dibuat bukan hanya di satu sisi bidang saja, tetapi menyeluruh untuk kebijakan layanan di sisi *funding*, *financing*, dan layanan di bidang lainnya karena melihat potensi pasar nonmuslim yang bisa dikembangkan oleh Bank Muamalat Indonesia Cabang Makassar, mengingat secara *history* di Bank Muamalat Indonesia Cabang Makassar potensi satu orang nasabah nonmuslim yang bertransaksi dapat menyamai transaksi beberapa orang, bahkan lebih, nasabah umum.

Tabel 1.5
Jumlah *Number of Account* (NOA) Keseluruhan Nasabah Aktif dan Jumlah NOA Nasabah Nonmuslim Aktif Bank Muamalat Indonesia Cabang Makassar 2019 – 2022 Berdasarkan Segmentasi *Funding/Financing*

Item	NOA <i>Funding</i> (Orang)	NOA <i>Financing</i> (Orang)	Jumlah NOA Seluruh (Orang)	NOA <i>Funding</i> Nonmuslim (Orang)	NOA <i>Financing</i> Nonmuslim (Orang)	Jumlah NOA Nonmuslim (Orang)
2019	86.129	929	87.058	104	47	151
2020	95.699	1.032	96.731	116	52	168
2021	106.332	1.007	107.339	129	50	179

Sumber: Laporan Keuangan Bank Muamalat Indonesia Cabang Makassar (Data Diolah), 2021

Tercatat pada tabel 1.5 di atas, setiap tahunnya terdapat pertumbuhan nasabah di Bank Muamalat Indonesia Cabang Makassar, baik nasabah penabung (*funding*) maupun nasabah pembiayaan (*financing*), meski pada tahun 2021

terdapat pengurangan jumlah nasabah pembiayaan sebesar sekitar 2% dari total keseluruhan nasabah pembiayaan di tahun 2020. Hal ini berhubungan erat dengan semakin selektifnya nasabah pembiayaan yang disetujui oleh bank dikarenakan dampak pandemik COVID-19. Meski begitu, peran nasabah nonmuslim dalam memberikan kontribusi aktif terhadap kinerja keuangan Bank Muamalat Indonesia Cabang Makassar perlu diapresiasi.

Selain itu, tabel 1.5 di atas juga menjabarkan terkait jumlah total nasabah nonmuslim penabung dan pembiayaan. Secara umum, jumlah total keseluruhan nasabah nonmuslim yang dimiliki Bank Muamalat Indonesia Cabang Makassar belum mencapai total 1% dari keseluruhan jumlah nasabah Bank Muamalat Indonesia Cabang Makassar. Namun, setiap tahun jumlah total nasabah *funding* dan *financing* menunjukkan tren pertumbuhan yang positif. Hal ini dapat diartikan bahwa nasabah nonmuslim eksisting Bank Muamalat Indonesia Cabang Makassar turut serta secara tidak langsung berperan dalam mempromosikan Bank Muamalat Indonesia Cabang Makassar kepada keluarga, kerabat, atau orang lain yang juga beragama nonmuslim.

Tabel 1.6

Jumlah dalam Miliar Total *Funding* dan *Financing* Keseluruhan Nasabah Aktif dan Jumlah Total *Funding* dan *Financing* Nasabah Nonmuslim Aktif Bank Muamalat Indonesia Cabang 2019 – 2022

Item	Total Funding (Miliar)	Total Financing (Miliar)	Funding Nonmuslim (Miliar)	Financing Nonmuslim (Miliar)
2019	636,7	188,5	81,5	34,5
2020	779,1	180,9	117,6	25,9
2021	921,5	173,3	160,3	21,8

Sumber: Laporan Keuangan Bank Muamalat Indonesia Cabang Makassar (Data Diolah), 2021

Meski jumlah nasabahnya yang belum mencapai 1% dari total keseluruhan nasabah yang Bank Muamalat Indonesia Cabang Makassar miliki, nasabah nonmuslim mengambil posisi yang signifikan dalam menyumbang total keseluruhan jumlah *funding* dan *financing* neraca keuangan Bank Muamalat Indonesia Cabang Makassar. Seperti yang dapat dilihat pada tabel 1.6 di atas, jumlah nasabah nonmuslim yang menabung di Bank Muamalat Indonesia Cabang Makassar terus mengalami peningkatan, sedangkan nasabah nonmuslim yang melakukan pembiayaan mengalami penurunan sejalan dengan kebijakan Bank Muamalat Indonesia Cabang Makassar yang semakin selektif melempar pembiayaan ke masyarakat karena efek pandemik COVID-19 dari total *funding* dan *financing* keseluruhan Bank Muamalat Indonesia Cabang Makassar. Hal ini bisa menjadi baik maupun buruk untuk manajemen Bank Muamalat Indonesia Cabang Makassar; semakin besar total *funding* yang masuk dari nasabah nonmuslim, maka akan semakin besar pula jumlah bagi hasil yang diberikan dan semakin besar total *financing* yang diambil nasabah nonmuslim, maka akan semakin besar pula risiko potensi pembiayaan bermasalah yang akan muncul. Namun, total *funding* dan *financing* yang signifikan dari nasabah nonmuslim juga dapat menjadi salah satu modal Bank Muamalat Indonesia Cabang Makassar untuk melakukan ekspansi pasar.

Hal ini dapat diartikan bahwa Bank Muamalat Indonesia Cabang Makassar masih memiliki pangsa pasar yang luas untuk menggaet nasabah baru, jika dibandingkan dengan total jumlah penduduk Indonesia atau total nasabah Bank Muamalat Indonesia secara keseluruhan. Selain itu, total jumlah nasabah non-muslim Bank Muamalat Indonesia Cabang Makassar juga dapat diartikan sebagai

representasi masyarakat nonmuslim aktif yang telah diseleksi secara alami atau ketat. Melalui rekam jejak dan pelayanan Bank Muamalat Indonesia Cabang Makassar di sisi *funding* dan *financing* melayani nasabah maupun calon nasabah nonmuslim, masyarakat nonmuslim mulai semakin melirik bank syariah dan menjadikannya tempat berlabuh dalam bertransaksi keuangannya, sehingga berdasarkan latar belakang tersebut di atas, penelitian ini bertujuan untuk mengetahui dan mendalami bagaimana implikasi kualitas pelayanan bank syariah dalam meningkatkan loyalitas di kalangan nasabah nonmuslim, di mana pada penelitian ini, penulis memfokuskan penelitian di Bank Muamalat Indonesia Cabang Makassar.

B. Fokus Penelitian dan Deskripsi Fokus

Fokus penelitian berisi informasi tentang indikator dan faktor-faktor yang akan diteliti secara lebih detail.²¹ Rincian aspek yang akan diteliti tersebut berguna dalam memberikan arah dan memperjelas jalinan fenomena yang diteliti. Fokus penelitian dimaksudkan untuk membatasi studi kualitatif sekaligus membatasi penelitian guna memilih mana data yang relevan dan mana yang tidak relevan. Fokus pada penelitian ini ialah bagaimana implikasi kualitas pelayanan Bank Muamalat dalam upaya meningkatkan kualitas loyalitas nasabah nonmuslim di Kota Makassar.

Deskripsi fokus yang dimaksudkan dalam penelitian ini adalah usaha untuk menyederhanakan interpretasi untuk menghindari terjadinya penerjemahan ganda

²¹“Definisi Operasional Variabel/Fokus Penelitian”, *Situs Resmi Sarifudin.Com*.
<https://sarifudin.com/2-3-2-definisi-operasional-variabel-fokus-penelitian#:~:text=Fokus%20penelitian%20berisi%20pernyataan%20tentang,memperjelas%20jalinan%20fenomena%20yang%20diteliti>. (11 Juli 2021).

pada penelitian ini. Paragraf deskripsi fokus menggunakan berbagai pilihan kata atau kalimat yang diatur serupa itu untuk dapat menarik minat dan keter-tarikan pembaca.²² Adapun deskripsi fokus pada penelitian ini adalah sebagai ber-ikut:

1. Implikasi adalah keterlibatan atau keadaan terlibat yang termasuk atau tersimpul, tetapi tidak dinyatakan.²³
2. Kualitas pelayanan adalah upaya pemenuhan kebutuhan dan keinginan konsumen serta ketepatan penyampaianya dalam mengimbangi harapan konsumen.²⁴
3. Bank syariah adalah lembaga perbankan yang operasional dan produknya dikembangkan berlandaskan Alquran dan hadis Nabi Muhammad saw.²⁵
4. Loyalitas adalah kepatuhan atau kesetiaan.²⁶
5. Nasabah adalah orang atau badan yang mempunyai rekening simpanan atau pinjaman pada bank.²⁷
6. Nonmuslim adalah orang yang tidak menganut agama Islam, di mana hal ini tidak mengarah pada satu kelompok agama, tapi mencakup sejumlah agama dalam segala bentuk kepercayaan dan berbagai ritualnya.²⁸

²²“Contoh Pola Pengembangan Fokus Paragraf Deskripsi, Seperti Apa Ya?”, *Situs Resmi Merdeka.Com*. <https://www.merdeka.com/pendidikan/contoh-pola-pengembangan-fokus-paragraf-deskripsi-seperti-apa-ya.html#:~:text=Paragraf%20deskripsi%20fokus%20dikembangkan%20dgn,untuk%20bisa%20menarik%20perhatian%20pembaca>. (12 Juli 2021).

²³“KBBI Daring: Implikasi”, *Situs Resmi Kamus Besar Bahasa Indonesia*. <https://kbbi.web.id/implikasi> (22 Juli 2021).

²⁴Imanuel Adhitya Wulanata Chrismastianto, “Analisis SWOT Implementasi Teknologi Finansial Terhadap Kualitas Layanan Perbankan di Indonesia”, *Jurnal Ekonomi dan Bisnis*, Vol. 20, No. 1, (April 2017): h. 138.

²⁵Setia Budhi Wilardjo, Pengertian, Peranan & Perkembangan Bank Syariah di Indonesia”, *Jurnal Value Added*, Vol. 2, No. 1, (September 2004 – Maret 2005): h. 2-3.

²⁶“KBBI Daring: Loyalitas”, *Situs Resmi Kamus Besar Bahasa Indonesia*. <https://kbbi.web.id/loyalitas> (12 Juli 2021).

²⁷“Pengertian dan Jenis Nasabah, *Situs Resmi PerpusKampus Portal Pendidikan Indonesia*. <https://perpuskampus.com/pengertian-dan-jenis-nasabah/> (12 Juli 2021).

²⁸Samsu, “Interaksi Sosial Muslim Kepada Nonmuslim”, *Jurnal Al-Munzir*, Vol. 8, No. 2, (November 2015): h. 255.

C. *Rumusan Masalah*

Rumusan masalah berisi pertanyaan mengapa dan bagaimana penelitian yang dibahas. Pertanyaan tersebut memuat masalah-masalah yang hendak dipecahkan oleh penulis karya ilmiah. Rumusan masalah juga menjadi penentu bab atau subbab dalam pembahasan.²⁹ Berdasarkan uraian latar belakang, maka rumusan masalah dalam penelitian ini adalah:

1. Bagaimana bentuk kualitas pelayanan yang diberikan Bank Muamalat Cabang Makassar kepada nasabah nonmuslimnya?
2. Bagaimana bentuk loyalitas yang diberikan nasabah nonmuslim kepada Bank Muamalat Cabang Makassar?
3. Bagaimana implikasi kualitas pelayanan Bank Muamalat Cabang Makassar dalam upaya meningkatkan loyalitas nasabah nonmuslim?
4. Apa saja faktor penghambat dan pendukung kualitas pelayanan yang diberikan Bank Muamalat Cabang Makassar dalam upaya meningkatkan loyalitas nasabah nonmuslim?

D. *Kajian Pustaka dan Penelitian Terdahulu*

Kajian pustaka adalah suatu tahapan penelitian yang berupaya untuk melakukan pendalaman masalah atau kajian terhadap teori dan konsep yang berkaitan dengan topik yang akan diteliti.³⁰ Kajian pustaka sering dikaitkan dengan seluruh bahan bacaan yang mungkin pernah dibaca dan dianalisis, baik yang sudah

²⁹“Contoh Rumusan Masalah”, *Situs Resmi Kompas.com*. <https://www.kompas.com/skola/read/2020/12/30/152311969/contoh-rumusan-masalah#:~:text=Rumusan%20masalah%20umumnya%20berisi%20pertanyaan,bab%20atau%20subab%20dalam%20pembahasan>. (11 Juli 2021).

³⁰“Contoh Kajian Pustaka Sesuai Pedoman”, *Situs Resmi Artikel Kami*. <https://www.artikel-kami.com/2018/09/contoh-kajian-pustaka-sesuai-pedoman.html> (12 Juli 2021).

dipublikasikan maupun sebagai koleksi pribadi.³¹ Beberapa kajian pustaka pada penelitian terdahulu yang terkait dengan penelitian ini adalah sebagai berikut:

1. Disertasi yang dilakukan oleh Munadi Idris di tahun 2020 dengan judul Studi Mengenai *Brand Religiosity Image* dalam Relasi *Customer Satisfaction* dan *Customer Loyalty* pada Bank Syariah di Sulawesi Selatan.³² Penelitian ini bertujuan untuk menganalisis dan menjelaskan pengaruh *customer satisfaction* terhadap *customer loyalty* melalui *brand religiosity image* sebagai variabel intervening pada bank syariah di Sulawesi Selatan. Penelitian ini menggunakan metode penelitian kuantitatif. Hasil penelitian ini menunjukkan bahwa *customer experience* dan *customer engagement* berpengaruh positif signifikan secara langsung terhadap *customer satisfaction*, di mana *customer satisfaction* dan *brand religiosity image* juga berpengaruh positif dan signifikan secara langsung terhadap *customer loyalty*, namun *customer satisfaction* berpengaruh signifikan secara tidak langsung terhadap *customer loyalty* melalui *brand religiosity image*. Hal ini sejalan dengan penelitian disertasi yang dilakukan oleh Rokhmat Subagiyo pada tahun 2021 dengan judul Pengaruh Determinan Ekuitas Merek, Nilai Nasabah, dan Kepuasan Nasabah Terhadap Loyalitas

³¹“Kajian Pustaka: Pengertian, Mnafaat, Jenis, dan Contoh”, *Situs Resmi Deepublish*. <https://penerbitbukudeepublish.com/kajian-pustaka/#:~:text=Kajian%20pustaka%20adalah%20bahan%2Dbahan,objek%20penelitian%20yang%20sedang%20dikaji>. (12 Juli 2021).

³²Munadi Idris, “Studi Mengenai *Brand Religiosity Image* dalam Relasi *Customer Satisfaction* dan *Customer Loyalty* pada Bank Syariah di Sulawesi Selatan”, *Disertasi* (Makassar: Program Doktor Ilmu Ekonomi Unhas, 2020): h. 9.

Nasabah Bank Umum Syariah di Jawa Timur,³³ di mana determinan ekuitas merek perusahaan berpengaruh signifikan terhadap loyalitas nasabah dan penelitian ini dapat mempermudah nasabah dan calon nasabah untuk lebih mengenal dan menaruh keyakinan pada nasabah mengenai jaminan kualitas produk dan jasa bank umum syariah.

2. Tesis Natsir Sahabuddin tahun 2018 dengan judul Analisis Pengaruh Dimensi Kualitas Pelayanan Terhadap Loyalitas Nasabah pada Bank BRI Syariah Cabang Kendari.³⁴ Penelitian ini bertujuan untuk mengetahui dan menganalisis pengaruh *compliance*, *assurance*, *reliability*, *tangible*, *empathy*, dan *responsiveness* terhadap loyalitas nasabah. Penelitian ini menggunakan pendekatan *confirmatory research* dengan mengumpulkan data secara *cross section*. Hasil penelitian ini menunjukkan bahwa semua variabel yang diteliti berpengaruh positif dan signifikan terhadap loyalitas nasabah. Hal ini sejalan dengan penelitian tesis yang dilakukan oleh Adennia Yasamina Cholida dengan judul Respon Nasabah Terhadap Merger Tiga Bank Syariah Menjadi Bank Syariah Indonesia (BSI) di Kabupaten Ponorogo,³⁵ yang melakukan penelitian menggunakan metode kualitatif dengan pendekatan studi kepustakaan (*library research*), dimana hasil penelitian ini menunjukkan bahwa dengan mergernya tiga bank

³³Rokhmat Subagiyo, "Pengaruh Determinan Ekuitas Merek, Nilai Nasabah dan Kepuasan Nasabah Terhadap Loyalitas Nasabah Bank Umum Syariah di Jawa Timur", *Disertasi* (Surabaya: Pascasarjana UIN Sunan Ampel Surabaya, 2021): h. 232-235.

³⁴Natsir Sahabuddin, "Analisis Pengaruh Dimensi Kualitas Pelayanan Terhadap Loyalitas Nasabah pada Bank BRI Syariah Cabang Kendari", *Tesis* (Kendari: Program Pascasarjana IAIN Kendari, 2018): h. 122-124.

³⁵Adennia Yasamina Cholida, "Respon Nasabah Terhadap Merger Tiga Bank Syariah Menjadi Bank Syariah Indonesia (BSI) di Kabupaten Ponorogo", *Tesis* (Ponorogo: Program Magister Pascasarjana IAIN Ponorogo, 2022): h. 107-109.

syariah menjadi satu bank syariah induk berpengaruh positif terhadap loyalitas nasabah, di mana pada umumnya loyalitas ini dipengaruhi oleh kualitas layanan berupa *tangible*, *reliability*, *responsiveness*, *assurance*, dan *empathy* yang diberikan oleh BSI kepada nasabahnya. Namun, jurnal ilmiah yang dilakukan Piper Ronika di tahun 2015 dengan judul Pengaruh Kualitas Pelayanan Terhadap Loyalitas Nasabah Non-Muslim pada PT Prudential Syariah Cabang Bekasi yang menyatakan bahwa dua variabel independen lainnya yaitu responsif (*responsive*) dan penampilan fisik perusahaan (*tangible*) tidak memiliki pengaruh yang signifikan dan positif terhadap loyalitas nasabah nonmuslim.³⁶

3. Tesis Haris Santoso tahun 2017 dengan judul Perilaku Berpindah (*Switching Behaviour*) Nasabah Non Muslim di Bank Syariah (Studi pada Bank Syariah Mandiri Kota Metro – Lampung).³⁷ Penelitian ini bertujuan untuk mendeskripsikan perilaku nasabah nonmuslim dalam memilih bank syariah dan mengungkap perilaku berpindah ke bank syariah. Penelitian ini merupakan penelitian kualitatif dengan menggunakan pendekatan fenomenologi. Hasil penelitian ini menunjukkan bahwa pertimbangan nasabah nonmuslim dalam memilih bank syariah dikarenakan adanya produk bagi hasil pada bank syariah serta layanan, fasilitas, dan reputasi bank syariah yang sudah kompetitif meskipun secara umum nasabah nonmuslim pada penelitian ini tidak begitu paham mengenai produk yang

³⁶Piper Ronika, “Pengaruh Kualitas Pelayanan Terhadap Loyalitas Nasabah Non-Muslim pada PT Prudential Syariah Cabang Bekasi”, *E-Journal UIN Jakarta*, Vol. 1, No. 1, (2015): h. 187-188.

³⁷Haris Santoso, “Perilaku Berpindah (*Switching Behaviour*) Nasabah Non Muslim di Bank Syariah (Studi Pada Bank Syariah Mandiri Kota Metro – Lampung)”, *Tesis* (Malang: Program Magister Ekonomi Syariah Pascasarjana UIN Malik Ibrahim, 2017): h. 126-128.

ada di bank syariah. Mereka hanya mengetahui sistem bagi hasil yang dianggap lebih menguntungkan untuk meningkatkan kegiatan ekonominya. Hal ini juga sejalan dengan penelitian yang dilakukan Pursetyaningsih yang berjudul Pengaruh Harga, Reputasi, Kualitas Jasa, Promosi, Keterpaksaan Berpindah, dan Rekomendasi pada Perilaku Nasabah Berpindah Bank³⁸ yang menyatakan bahwa faktor harga dan rekomendasi oleh pihak lain berpengaruh positif signifikan terhadap sikap nasabah berpindah bank dan faktor reputasi bank, promosi, *service quality*, dan keterpaksaan berpindah berpengaruh negatif tidak signifikan terhadap sikap nasabah berpindah bank.

4. Jurnal ilmiah Md. Bashir Uddin, Anisul Mannan Shammo, Meshkat Mahbub, dan Naser Ahmed tahun 2016 dengan judul *Non-Muslim Customers' Attitude and Perceptions toward the Products and Services of Islamic Banks: An Exhaustive Study on Islamic Bank Bangladesh Limited*.³⁹ Tujuan dari penelitian ini adalah untuk menguji persepsi nasabah nonmuslim terhadap produk dan layanan perbankan syariah di Bangladesh. Penelitian ini merupakan penelitian kuantitatif dengan menggunakan pendekatan regresi. Hasil penelitian menunjukkan bahwa prinsip penghindaran bunga perbankan yang dianut bank syariah bukanlah faktor utama yang memotivasi nasabah nonmuslim di Bangladesh

³⁸Pursetyaningsih, "Pengaruh Harga, Reputasi, Kualitas Jasa, Promosi, Keterpaksaan Berpindah, dan Rekomendasi pada Perilaku Nasabah Berpindah Bank", *Jurnal Manajemen Teori dan Terapan*, Vol. 1, No. 3, (Desember 2008): h. 203.

³⁹Md. Bashir Uddin, dkk., "*Non-Muslim Customers' Attitude and Perceptions toward the Products and Services of Islamic Banks: An Exhaustive Study on Islamic Bank Bangladesh Limited*", *IOSR Journal of Business and Management*, Vol. 18, No. 10, (Oktober 2016): h. 78.

untuk menggunakan layanan perbankan syariah melainkan karena biaya operasional yang lebih murah serta kualitas dan sifat layanan yang lebih baik dibandingkan bank konvensional. Hal ini sejalan dengan penelitian jurnal ilmiah oleh Abdul Aziz Abdullah, Rokiah Sidek, dan Ahmad Azrin Adnan tahun 2012 yang berjudul *Perception of Non-Muslims Customers towards Islamic Banks in Malaysia*,⁴⁰ yang menghasilkan informasi bahwa nasabah nonmuslim akan mempertimbangkan menjalin hubungan perbankan dengan bank syariah jika mereka memiliki informasi yang cukup tentang operasional perbankan sehingga loyalitas nasabah nonmuslim pada penelitian ini dapat dipertanggungjawabkan.

5. Jurnal ilmiah Komang Indah Gita Cahyani dan Gede Bayu Rahanatha tahun 2014 dengan judul *Pengaruh Kualitas Layanan Terhadap Kepuasan dan Dampaknya Terhadap Kepercayaan Serta Loyalitas*,⁴¹ yang menggunakan pendekatan kuantitatif dan jurnal ilmiah Irwan Misbach tahun 2017 dengan judul *Pengaruh Islamic Bank Service Quality Terhadap Kepuasan dan Kepercayaan Nasabah Bank Umum Syariah*,⁴² dengan menggunakan pendekatan kuantitatif metode regresi. Kedua penelitian ini dilakukan untuk menganalisis pengaruh kualitas pelayanan terhadap kepuasan dan kepercayaan pelanggan. Penelitian ini menghasilkan

⁴⁰Abdul Aziz Abdullah, Rokiah Sidek, dan Ahmad Azrin Adnan, “*Perception of Non-Muslims Customers towards Islamic Banks in Malaysia*”, *International Journal of Business and Social Science*, Vol. 3, No. 11, (Juni 2012): h. 161-163.

⁴¹Komang Indah Gita Cahyani dan Gede Bayu Rahanatha, “*Pengaruh Kualitas Layanan Terhadap Kepuasan dan Dampaknya Terhadap Kepercayaan Serta Loyalitas*”, *E-Jurnal Manajemen*, Vol. 3, No. 10, (2014): h. 2923-2941.

⁴²Irwan Misbach, “*Pengaruh Islamic Bank Service Quality Terhadap Kepuasan dan Kepercayaan Nasabah Bank Umum Syariah*”, *Jurnal Telaah Ekonomi dan Bisnis Islam*, Vol. 1, No. 1, (Juni 2017): h. 55.

informasi bahwa kualitas pelayanan secara signifikan berpengaruh pada kepuasan dan kepuasan berpengaruh kepada kepercayaan. Hal ini sejalan dengan jurnal ilmiah yang dilakukan Adinoto Nursiana pada tahun 2011 dengan judul Pengaruh Kualitas Layanan Terhadap Loyalitas Nasabah dengan Intermediasi Kepuasan Nasabah dan Nilai yang Dirasakan Nasabah,⁴³ yang menyatakan bahwa kepuasan nasabah tidak dipengaruhi nilai yang dirasakan nasabah.

E. Tujuan dan Manfaat Penelitian

1. Tujuan Penelitian

Tujuan penelitian merupakan sekumpulan kalimat yang berisi pengungkapan hasil, sekumpulan reaksi yang diperoleh setelah penelitian selesai, atau sesuatu yang akan dicapai/dituju.⁴⁴ Karena itu, rumusan tujuan penelitian harus signifikan dengan identitas masalah yang ditemukan, rumusan masalah, dan mencerminkan proses penelitian. Tujuan yang ingin dicapai dalam penelitian ini adalah untuk:

- a. Mendeskripsikan bentuk kualitas pelayanan yang diberikan Bank Muamalat Cabang Makassar kepada nasabahnya.
- b. Menguraikan bentuk loyalitas yang diberikan nasabah nonmuslim kepada Bank Muamalat Cabang Makassar.

⁴³Adinoto Nursiana, "Pengaruh Kualitas Layanan Terhadap Loyalitas Nasabah dengan Intermediasi Kepuasan Nasabah dan Nilai yang Dirasakan Nasabah", *Jurnal Ultima Management*, Vol. 3, No. 1, (2011): h. 1.

⁴⁴"Tujuan dan Kegunaan Penelitian", *Situs Resmi Mujiman Masther*. <http://anda.memang-luarbiasa.blogspot.com/2013/03/tujuan-dan-kegunaan-penelitian-bab-i.html> (7 Juli 2021).

- c. Menggambarkan implikasi kualitas pelayanan Bank Muamalat Cabang Makassar dalam upayanya meningkatkan loyalitas nasabah nonmuslim.
- d. Memaparkan faktor penghambat dan pendukung kualitas pelayanan yang diberikan Bank Muamalat Cabang Makassar dalam upayanya meningkatkan loyalitas nasabah nonmuslim.

2. Manfaat Penelitian

Manfaat penelitian adalah narasi objektif yang menggambarkan hal-hal yang diperoleh setelah suatu tujuan penelitian telah terpenuhi. Manfaat penelitian bisa saja bersifat teori atau bersifat praktis, misalkan memecahkan masalah-masalah pada objek yang diteliti.⁴⁵ Adapun manfaat yang diharapkan dari hasil penelitian ini adalah:

- a. Penelitian ini diharapkan dapat memberikan kontribusi yang positif bagi umat muslim dan nonmuslim di Indonesia secara umum dan bagi Bank Muamalat Indonesia secara khusus mengenai implikasi kualitas layanan bank syariah dalam meningkatkan loyalitas nasabah nonmuslim di Kota Makassar.
- b. Secara teoretis, penelitian ini diharapkan dapat memberikan tambahan informasi dalam pengembangan ilmu ekonomi Islam dan menjadi bahan diskusi di kalangan akademisi dan praktisi.

⁴⁵“Manfaat Penelitian”, *Situs Resmi Universitas Raharja*. <https://raharja.ac.id/2020/10/23/manfaatpenelitian/#:~:text=Manfaat%20penelitian%20adalah%20narasi%20yang,masalah%20pada%20objek%20yang%20diteliti> (11 Juli 2021).

BAB II

TINJAUAN TEORETIS

A. *Kualitas Pelayanan*

1. Definisi dan Tujuan Pelayanan dan Kualitas Pelayanan

Banyak hal yang menjadi pertimbangan seorang konsumen dalam melakukan pemilihan terhadap suatu produk, jasa, atau perusahaan yang menawarkan kebutuhan yang diinginkannya. Ketika konsumen mendatangi sebuah toko atau perusahaan, konsumen cenderung menjadi seorang yang pemilih atau selalu memiliki berbagai pertimbangan tersendiri sebelum memilih dan menjatuhkan pilihannya terhadap produk, jasa atau perusahaan yang ditawarkan. Tentunya seorang konsumen yang sengaja mengunjungi sebuah perusahaan atau toko bertujuan untuk mendapatkan produk atau jasa yang diinginkannya.

Sering kali, konsumen tidak jadi membeli produk atau jasa yang diincar-nya sedari ia berada di rumah, meskipun produk atau jasa yang ditawarkan tersebut memenuhi segala aspek pertimbangannya. Konsumen lalu memilih produk atau jasa lain yang menjadi alternatif, tidak peduli apakah harga produk atau jasa tersebut harganya mungkin lebih mahal dibandingkan produk atau jasa yang telah ia riset sebelumnya. Proses perubahan ini dapat terjadi dalam waktu sepersekian detik ketika konsumen berubah pikiran.

Kualitas pelayanan dapat dibedakan ke dalam dua kriteria, yaitu jenis kualitas pelayanan yang baik dan kualitas pelayanan yang buruk. Kualitas pelayanan ini bukanlah suatu hal yang permanen atau baku. Meskipun setiap penyedia produk atau jasa memiliki standar operasional layanan yang menjadi

pedoman insan perusahaan atau toko dalam melayani konsumen, kualitas pelayanan ini bersifat fleksibel dan dapat diubah agar kualitas pelayanan semakin baik lagi.

Ditinjau dari hal tersebut, pelayanan merupakan perihal atau cara me-layani, di mana kualitas pelayanan merupakan upaya pemenuhan kebutuhan dan keinginan konsumen serta ketepatan penyampaiannya dalam mengimbangi harap-an konsumen.⁴⁶ Selain itu, kualitas pelayanan adalah segala bentuk kegiatan yang dilakukan perusahaan untuk memenuhi harapan konsumen.⁴⁷ Kualitas pelayanan juga menjadi tolak ukur perusahaan yang berupaya memberikan kualitas terbaik kepada konsumen secara kontinyu terhadap metode, prosedur, sistem, dan yang dihasilkan perusahaan.⁴⁸

Kualitas pelayanan menjadi hal yang sangat krusial dan vital karena akan memberikan dampak langsung terhadap reputasi perusahaan. Jika suatu perusahaan telah mendapatkan nilai positif di mata konsumen, maka konsumen tersebut akan memberikan *feedback* yang baik, serta bukan tidak mungkin akan menjadi pelanggan tetap berulang. Sebaliknya, jika suatu perusahaan memberikan layanan yang buruk, konsumen yang mendapatkan pengalaman buruk akan dengan mudah memberikan penilaian yang buruk pula untuk mereka. Di masa teknologi yang berkembang pesat seperti saat ini, nasib kelangsungan suatu perusahaan yang telah

⁴⁶Immanuel Adhitya Wulanata Chrismastianto, "Analisis SWOT Implementasi Teknologi Finansial Terhadap Kualitas Layanan Perbankan di Indonesia", *Jurnal Ekonomi dan Bisnis*, Vol. 20, No. 1, (April 2017): h. 138.

⁴⁷Shandy Widjoyo Putro, dkk., "Pengaruh Kualitas Layanan dan Kualitas Produk Terhadap Kepuasan Pelanggan dan Loyalitas Konsumen Restoran Happy Garden Surabaya", *Jurnal Manajemen Pemasaran*, Vol. 2, No. 1, (2014): h. 2.

⁴⁸Januar Efendi Panjaitan dan Ai Lili Yuliati, "Pengaruh Kualitas Pelayanan Terhadap Kepuasan Pelanggan pada JNE Cabang Bandung", *DeReMa Jurnal Manajemen*, Vol. 11, No. 2, (September 2016): h. 269-270.

dibangun bahkan hingga puluhan tahun dapat hancur dalam sekejap dari penilaian konsumen yang tidak puas akan kualitas pelayanan yang ia dapatkan. Karena itu, sangat penting untuk mempertimbangkan aspek kepuasan pelanggan terkait kualitas pelayanan yang diberikan.

Kualitas pelayanan bisa menjadi sarana mempererat hubungan batin antara pengusaha dan konsumen. Saat harapan dan keinginan terpenuhi, konsumen akan merasa dihargai di tempat usaha tersebut. Konsumen merasa uang yang dibelanjakan sebanding dengan keinginan dan harapannya.⁴⁹

Kualitas pelayanan sangat penting dipahami karena berdampak langsung pada citra sebuah usaha. Tujuan memberikan pelayanan yang berkualitas ialah kualitas pelayanan yang baik akan sangat menguntungkan usaha. Jika sebuah bisnis sudah mendapatkan nilai positif konsumen, maka konsumen tersebut akan mendapatkan umpan balik yang baik serta mendapat pelanggan tetap yang akan selalu *repurchase* barang atau jasa yang ditawarkan, di mana hal ini tentu akan berpengaruh besar terhadap kelangsungan usaha.⁵⁰ Persaingan yang semakin ketat dalam dunia jasa dan bisnis turut memaksa para pelaku usaha untuk memberikan kualitas pelayanan terbaik yang mereka miliki agar bisnis yang diusung tetap berjalan dengan maksimal.⁵¹

⁴⁹Munadi Idris, "Studi Mengenai *Brand Religiosity Image* dalam Relasi *Customer Satisfaction* dan *Customer Loyalty* pada Bank Syariah di Sulawesi Selatan", *Disertasi* (Makassar: Program Doktor Ilmu Ekonomi Unhas, 2020): h. 33.

⁵⁰Natsir Sahabuddin, "Analisis Pengaruh Dimensi Kualitas Pelayanan Terhadap Loyalitas Nasabah pada Bank BRI Syariah Cabang Kendari", *Tesis* (Kendari: Program Pascasarjana IAIN Kendari, 2018): h. 38-40.

⁵¹Haris Santoso, "Perilaku Berpindah (*Switching Behaviour*) Nasabah Non Muslim di Bank Syariah (Studi Pada Bank Syariah Mandiri Kota Metro – Lampung)", *Tesis* (Malang: Program Magister Ekonomi Syariah Pascasarjana UIN Malik Ibrahim, 2017): h. 28-33.

2. Jenis-Jenis Pelayanan

Kualitas pelayanan yang baik adalah jenis layanan yang memuaskan dan sesuai dengan pelayanan yang diharapkan oleh konsumen. Namun, jika layanan ini dapat melampaui harapan konsumen, maka jenis kualitas ini dapat dikategorikan sebagai layanan yang sangat berkualitas atau sangat memuaskan. Sedangkan, jenis kualitas pelayanan yang buruk adalah jenis layanan yang berada jauh di bawah standar atau tidak sesuai dengan ekspektasi layanan yang diharapkan oleh konsumen. Pelayanan dapat dibedakan menjadi:⁵²

a. Pelayanan dengan Menggunakan Lisan

Pelayanan dengan menggunakan bahasa lisan pada umumnya dapat ditemui pada petugas yang bertugas untuk menjelaskan atau memberikan keterangan secara langsung kepada masyarakat, layanan informasi, dan bidang-bidang lain yang membutuhkan. Dikarenakan bersentuhan langsung dengan masyarakat, petugas pelayanan pada aspek ini harus dibiasakan untuk memberikan kata-kata yang positif, inspiratif, dan saling memotivasi. Beberapa hal yang petugas perlu perhatikan dalam memberikan pelayanan prima melalui komunikasi lisan kepada ialah setiap petugas wajib paham dan patuh terhadap ikhtisar dari pelayanan, mampu bertanggung jawab terhadap aspek pelayanan itu, dan mengembangkan sikap empati dan simpati sehingga ia dapat *deliver* pelayanan dari hati.

⁵²Freddy Rangkuti, “*Measuring Customer Satisfaction: Gaining Customer Relationship Strategy Teknik Mengukur Strategi Meningkatkan Kepuasan Pelanggan dan Analisis Kasus PLN - JP*” (Cet. I; Jakarta: PT Gramedia Pustaka Utama, 2002): h. 54.

b. Pelayanan dengan Menggunakan Tulisan

Pada umumnya, kegiatan pelayanan berbentuk tulisan dapat memberikan kepuasan kepada para pihak yang dilayani. Faktor kecepatan, baik kecepatan dalam pengolahan permasalahan hingga penyelesaiannya, menjadi hal vital pada aspek pelayanan di bidang ini. Pelayanan dengan menggunakan tulisan tergolong efisien dan efektif dikarenakan sistem pelayanan melalui tulisan saat ini didominasi oleh sistem komputerisasi yang digabungkan dengan internet., terutama pada pelayanan jarak jauh kepada konsumen.

c. Pelayanan Melalui Perbuatan

Pelayanan melalui perbuatan dilakukan dengan menggunakan faktor keahlian dan keterampilan petugas yang dapat menentukan hasil perbuatan atau pekerjaan di akhir hari. Di dalam proses pelayanan sehari-hari jenis pelayanan melalui perbuatan tidak dapat dihindarkan dari layanan lisan dan tulisan, dikarenakan hubungan lisan dan tulisan paling banyak dilakukan dalam hubungan pelayanan secara umum. Dalam menggunakan pelayanan ini perlu memerhatikan aspek seperti adanya spesialisasi keterampilan dalam pekerjaan, disiplin dalam bekerja, dan berorientasi pada pelayanan yang prima.

3. Penyebab Kegagalan Penyampaian Kualitas Pelayanan

Bagi banyak penyedia layanan, kegagalan kualitas pelayanan tidak dapat dihindari karena beberapa aspek kualitas pelayanan seperti sikap konsumen dan perilaku karyawan tidak dapat sepenuhnya dikendalikan oleh manajemen perusahaan. Sebuah perusahaan tidak bisa menghilangkan kegagalan pelayanan karena yang memberikan pelayanan adalah manusia yang pada umumnya bersikap dinamis

terhadap kondisi dan keadaan. Layaknya risiko, kegagalan pelayanan ini hendaknya dapat diminimalisir keadaannya, bukan dihilangkan.

Sebaik apapun perusahaan memberikan pelayanan kepada konsumen, tindakan perusahaan tidak akan selalu sukses dalam penyampaiannya. Kegagalan layanan bisa terjadi pada saat *moment of truth*, yaitu suatu titik saat penyerahan layanan dari perusahaan kepada konsumen. Jika suatu perusahaan menerima kegagalan layanan tersebut sebagai bagian dari siklus kehidupan sebuah usaha tanpa ada niat dan usaha untuk memperbaikinya, maka bisa dipastikan perusahaan tersebut berada pada ujung tanduk kehancuran.

Tindakan pelanggan yang tidak puas terhadap kegagalan layanan dapat berupa tindakan komplain, penyampaian *word of mouth* yang negatif, sampai beralih ke pesaing. Karena itu, jika terjadi kegagalan layanan, maka tidak ada alternatif lain bagi perusahaan, melainkan melakukan pemulihan layanan sebagai upaya untuk mempertahankan kepuasan pelanggan dan menciptakan loyalitas pelanggan. Hasil penelitian mengidentifikasi lima hal yang menyebabkan kegagalan penyampaian kualitas layanan,⁵³ yaitu:

- a. Adanya kesenjangan tingkat harapan konsumen dan persepsi manajemen, dimana pada kenyataannya pihak manajemen suatu perusahaan tidak selalu dapat merasakan atau memahami secara tepat apa yang diinginkan oleh konsumennya.

⁵³A. Parasuraman, Valarie A. Zethami, dan Leonard L. Berry, "A Conceptual Model of Service Quality and Its Implications for Future Research", *Journal of Marketing*, Vol. 49, (1985): h. 45-46.

- b. Adanya kesenjangan antara persepsi manajemen dan spesifikasi kualitas jasa, di mana kadangkala manajemen mampu memahami secara tepat apa yang diinginkan oleh konsumen, tetapi mereka tidak menyusun standar kinerja yang jelas. Hal ini dapat terjadi karena tiga faktor, yaitu tidak adanya komitmen total manajemen terhadap kualitas jasa, kurangnya sumber daya, atau karena kelebihan permintaan.
- c. Adanya kesenjangan antara spesifikasi kualitas jasa dan penyampaian jasa, di mana ada beberapa penyebab terjadinya kesenjangan ini, seperti karyawan kurang terlatih, beban kerja yang melampaui batas, ketidakmampuan untuk memenuhi standar kerja, atau bahkan ketidakmauan memenuhi standar kinerja yang telah ditetapkan.
- d. Adanya kesenjangan antara penyampaian jasa komunikasi eksternal, di mana seringkali tingkat kepentingan pelanggan dipengaruhi oleh iklan dan pernyataan atau janji yang dibuat oleh perusahaan. Risiko perusahaan apabila janji tidak dipenuhi akan menyebabkan persepsi negatif terhadap kualitas jasa layanan.
- e. Adanya kesenjangan antara jasa yang dirasakan dengan jasa yang diharapkan, di mana kesenjangan ini terjadi apabila pelanggan mengukur kinerja atau persepsi perusahaan dengan cara yang berbeda, atau apabila pelanggan keliru mempersepsikan kualitas jasa tersebut.

4. Kualitas Pelayanan dalam Perspektif Islam

Setiap institusi dan perusahaan harus memilih cara-cara jitu untuk menjaga kelangsungan berjalannya proses bisnis mereka. Salah satu metode menjaga kelangsungan bisnis perusahaan tersebut adalah dengan menciptakan keyakinan

konsumen bahwa perusahaan akan selalu menempatkan konsumen sebagai inti utama lini bisnis mereka. Penilaian konsumen menjadi perhatian utama perusahaan yang mencerminkan kepuasan dan kualitas pelayanan.

Memberikan kualitas pelayanan terbaik kepada masyarakat atau konsumen adalah pekerjaan yang sangat mulia dan merupakan pintu kebaikan bagi siapa saja yang melakukannya. Memberikan kualitas pelayanan terbaik berasal dari niat yang tulus dan dapat menjadi modal utama seseorang untuk menegakkan ketaatan. Allah swt mengistimewakan niat baik ini dengan tetap memberikan pahala atas amal soleh yang ingin dijalankan seseorang, walaupun ia tidak sampai mengerjakannya karena adanya sebab yang menghalanginya. Namun, dengan keberadaan niat baik yang tulus tersebut, tekad, dan usaha untuk merealisasikan amal itu, maka Allah mencatatkan pahala untuknya. Allah swt berfirman dalam QS. al-Maidah/5 : 2.

... وَتَعَاوَنُوا عَلَى الْبِرِّ وَالتَّقْوَىٰ وَلَا تَعَاوَنُوا عَلَى الْإِثْمِ وَالْعُدْوَانِ وَاتَّقُوا اللَّهَ إِنَّ اللَّهَ شَدِيدُ الْعِقَابِ

Terjemahan:

... dan tolong menolonglah kamu dalam (mengerjakan) kebajikan dan takwa, dan janganlah tolong menolong dalam berbuat dosa dan permusuhan. Bertakwalah kepada Allah, sungguh Allah sangat berat siksa-Nya.⁵⁴

Melalui ayat di atas, Allah swt memerintahkan kepada manusia untuk selalu saling tolong menolong dalam koridor mengerjakan kebaikan dan takwa dan melarang sebaliknya. Jika manusia melanggar ketentuan Allah swt, maka hukuman akan diberikan. Sesungguhnya, siksa yang diberikan Allah amat sangat berat rasanya. Sehingga berdasarkan ayat tersebut dapat diambil kesimpulan bahwa interaksi yang dilakukan antara perusahaan (melalui karyawannya) dengan

⁵⁴Departemen Agama RI, "Al-Qur'an Transliterasi Latin Terjemahan Indonesia" (Cet. IV; Jakarta Timur : PT Suara Agung, 2012): h. 201.

konsumen yang menggunakan produk atau jasa perusahaan itu boleh dilakukan kapanpun dan dengan siapapun, selama tidak melanggar batasan-batasan yang telah ditetapkan.

Kualitas pelayanan dalam sebuah bisnis Islami tentunya dilandasi oleh beberapa hal pokok yang meliputi kepribadian yang amanah dan terpercaya, mengetahui produk atau jasa yang ditawarkan secara mendalam, dan memiliki keterampilan yang mumpuni. Islam tidak mengenal kebebasan berakidah ataupun kebebasan beribadah. Apabila seseorang atau sebuah institusi bisnis telah memeluk Islam sebagai keyakinan akidahnya atau menerapkan prinsip syariah dalam operasional bisnisnya, maka wajib bagi mereka untuk terikat dengan keseluruhan syariah Islam dan diwajibkan untuk menyembah Allah swt, sesuai cara yang telah ditetapkan. Dalam perjalanannya, kualitas layanan islami yang diusung perusahaan bisnis berbasis syariah wajib mengikuti pedoman pada Alquran dan hadis Rasulullah dalam menjalankan transaksi bisnisnya. Adapun beberapa pedoman yang wajib dijalankan oleh perusahaan bisnis syariah berdasarkan perspektif Islam adalah:⁵⁵

a. *Shiddiq*

Shiddiq diartikan sebagai kemampuan memiliki kejujuran dan selalu melandasi ucapan, keyakinan dan perbuatan berdasarkan ajaran Islam. Larangan berdusta, menipu, mengurangi takaran timbangan, dan mempermainkan kualitas suatu produk atau jasa akan menyebabkan kerugian yang sesungguhnya. Hal ini menjadi cerminan sifat yang wajib diimplementasikan

⁵⁵Didin Hafiduddin dan Hendri Tanjung, "Manajemen Syari'ah dalam Praktik" (Cet. I; Jakarta : Gema Insani Press, 2003): h. 56.

oleh perusahaan (melalui karyawannya) kepada konsumennya, di mana entitas bisnis harus memiliki kualitas layanan yang bersifat jujur kepada konsumen.

Allah swt berfirman dalam QS. at-Taubah/9 : 119.

يَا أَيُّهَا الَّذِينَ آمَنُوا اتَّقُوا اللَّهَ وَكُونُوا مَعَ الصَّادِقِينَ

Terjemahan:

Wahai orang-orang yang beriman! Bertakwalah kepada Allah, dan bersamalah kamu dengan orang-orang yang benar.⁵⁶

Ayat di atas menjelaskan bahwa Allah memerintahkan kepada orang-

orang yang beriman agar bertakwa kepada-Nya dan menjauhi larangan-Nya.

Allah juga memerintahkan mereka untuk bergabung bersama orang-orang yang jujur dalam keimanan, ucapan, dan perbuatannya, karena tidak ada ke-

selamatan bagi umatnya kecuali di dalam kejujuran. Allah juga menjelaskan

betapa banyak di antara umat-Nya yang merugi dengan mengabaikan

perintahnya di ayat tersebut dan menjadi kerugian yang besar bagi umat-Nya

yang terjerumus ke dalam perangkap kebohongan orang-orang kafir.⁵⁷

b. *Istiqomah*

Istiqomah dapat diartikan konsisten dalam iman dan nilai-nilai yang

baik, meskipun menghadapi berbagai godaan dan tantangan. *Istiqomah* dalam

kebaikan ditampilkan dengan keteguhan, kesabaran, serta keuletan sehingga

menghasilkan sesuatu yang optimal. Sebaliknya, keburukan dan ketidakjujur-

an akan tereduksi dan ternaifkan secara nyata. Manusia atau lembaga yang

istiqomah dalam kebaikan akan mendapatkan ketenangan sekaligus men-

⁵⁶Departemen Agama RI, "Al-Qur'an Transliterasi Latin Terjemahan Indonesia" (Cet. IV; Jakarta Timur : PT Suara Agung, 2012): h. 390.

⁵⁷"Quran Surat At-Taubah Ayat 119", *Situs Resmi TafsirWeb*. <https://tafsirweb.com/3135-quran-surat-at-taubah-ayat-119.html> (6 Juli 2021).

dapatkan solusi serta jalan keluar dari segala persoalan yang ada. Allah swt berfirman dalam QS. Hud/11 : 112.

فَاسْتَقِمْ كَمَا أُمِرْتَ وَمَنْ تَابَ مَعَكَ وَلَا تَطْغَوْا إِنَّهُ بِمَا تَعْمَلُونَ بَصِيرٌ

Terjemahan:

Maka tetaplah engkau (Muhammad) (di jalan yang benar), sebagaimana telah diperintahkan kepadamu dan juga orang yang bertobat bersamamu, dan janganlah kamu melampaui batas. Sungguh, Dia Maha Melihat apa yang kamu kerjakan.⁵⁸

Ayat di atas menjelaskan bahwa Allah swt, telah memerintahkan umat-Nya dan orang-orang yang bertobat bersama mereka untuk tidak melampaui batas yang telah Allah tentukan untuk mereka. Sesungguhnya Allah swt Maha Melihat semua perbuatan yang umat-Nya lakukan seluruhnya. Tidak ada yang tersembunyi bagi-Nya dari segala perbuatan umat-Nya dan Allah akan memberi balasan kepada mereka atas perbuatan tersebut.⁵⁹

c. *Fathanah*

Fathanah berarti mengerti, memahami, dan menghayati secara mendalam segala hal yang menjadi tugas dan kewajiban. Sifat ini akan menumbuhkan kreativitas dan kemampuan untuk melakukan berbagai macam inovasi yang bermanfaat. Kreatif dan inovatif hanya mungkin dimiliki ketika seseorang selalu berusaha untuk menambah berbagai ilmu pengetahuan, peraturan, dan informasi, baik yang berhubungan dengan pekerjaannya maupun perusahaannya secara umum. Allah swt berfirman dalam QS. Yusuf/12 : 55.

قَالَ اجْعَلْنِي عَلَى خَزَائِنِ الْأَرْضِ إِنِّي حَفِيظٌ عَلَيْمَ

⁵⁸Departemen Agama RI, “Al-Qur’an Transliterasi Latin Terjemahan Indonesia” (Cet. IV; Jakarta Timur : PT Suara Agung, 2012): h. 445.

⁵⁹“Quran Surat Hud Ayat 112”, *Situs Resmi TafsirWeb*. <https://tafsirweb.com/3604-quran-surat-hud-ayat-112.html> (6 Juli 2021).

Terjemahan:

Dia (Yusuf) berkata, “Jadikanlah aku bendaharawan negeri (Mesir); karena sesungguhnya aku adalah orang yang pandai menjaga, dan berpengetahuan.”⁶⁰

Ayat ini mengisahkan Nabi Yusuf as yang meminta untuk dapat dijadikan sebagai bendaharawan Mesir. Beliau meminta hal ini semata agar dapat menegakkan keadilan, menghilangkan kezaliman, dan agar mudah-kannya dalam menyeru penduduk Mesir untuk beriman kepada Allah swt, dan meninggalkan penyembahan berhala. Meminta menjadi pemimpin adalah sesuatu yang diolok Rasulullah saw pada masanya, namun permintaan Nabi Yusuf as ini merupakan jalannya untuk berdakwa kepada Allah, memberi keadilan pada masyarakat, menghilangkan kezaliman yang penduduk Mesir alami, dan melakukan berbagai kebaikan yang tidak pernah mereka lakukan sebelumnya.⁶¹

d. Amanah

Amanah berarti memiliki tanggung jawab dalam melakukan setiap tugas dan kewajiban. Amanah ditampilkan dalam keterbukaan, kejujuran, pelayanan yang optimal, dan berbuat baik dalam segala hal. Sifat amanah harus dimiliki oleh setiap mukmin, apalagi yang memiliki pekerjaan yang berhubungan dengan pelayanan bagi masyarakat. Allah swt berfirman dalam QS. an-Nisa’/4 : 58.

﴿إِنَّ اللَّهَ يَأْمُرُكُمْ أَنْ تُؤَدُّوا الْأَمَانَاتِ إِلَىٰ أَهْلِهَا وَإِذَا حَكَمْتُمْ بَيْنَ النَّاسِ أَنْ تَحْكُمُوا بِالْعَدْلِ إِنَّ اللَّهَ نِعِمَّا يَعِظُكُمْ بِهِ إِنَّ اللَّهَ كَانَ سَمِيعًا بَصِيرًا﴾

⁶⁰Departemen Agama RI, “Al-Qur’an Transliterasi Latin Terjemahan Indonesia” (Cet. IV; Jakarta Timur: PT Suara Agung, 2012): h. 461.

⁶¹“Quran Surat Yusuf Ayat 55”, *Situs Resmi TafsirWeb*. <https://tafsirweb.com/3793-quran-surat-yusuf-ayat-55.html> (6 Juli 2021).

Terjemahan:

Sungguh, Allah menyuruhmu menyampaikan amanat kepada yang berhak menerimanya, dan apabila kamu menetapkan hukum di antara manusia hendaknya kamu menetapkannya dengan adil. Sungguh, Allah sebaik-baik yang memberi pengajaran kepadamu. Sungguh, Allah Maha Mendengar, Maha Melihat.⁶²

Ayat ini, menunjukkan bahwa sesungguhnya Allah memerintahkan pada umat-Nya untuk menunaikan amanat yang berbeda-beda yang dipercaya untuk menyampaikannya kepada para pemiliknya. Allah juga memerintahkan umat-Nya untuk memutuskan perkara di antara manusia dengan dasar keadilan dan objektif, jika mereka memutuskan permasalahan di antara sesamanya. Hal itu (perintah memutuskan perkara) adalah sebaik-baik nasihat dan petunjuk yang Allah sampaikan kepada umat-Nya, di mana Allah Maha Mendengar ucapan mereka, meneliti seluruh perbuatannya, dan Maha Melihat.⁶³

e. *Tablig*

Tablig berarti mengajak sekaligus memberikan contoh kepada pihak lain untuk melaksanakan ketentuan-ketentuan ajaran agama Islam dalam kehidupan sehari-hari. *Tablig* yang disampaikan dengan hikmah, sabar, argumentatif, dan persuasif akan menumbuhkan hubungan kemanusiaan yang semakin solid dan kuat. Dalam dunia bisnis, seorang karyawan yang memiliki sifat *tablig* digambarkan sebagai orang yang supel, cerdas, mampu menerima delegasi wewenang, kerja tim, cepat tanggap, bisa berkoordinasi dengan yang

⁶²Departemen Agama RI, “Al-Qur’an Transliterasi Latin Terjemahan Indonesia” (Cet. IV; Jakarta Timur : PT Suara Agung, 2012): h. 164.

⁶³“Quran Surat An-Nisa Ayat 58”, *Situs Resmi TafsirWeb*. <https://tafsirweb.com/1590-quran-surat-an-nisa-ayat-58.html> (6 Juli 2021).

lain sehingga membuat nasabah merasa nyaman bertransaksi di perusahaan tersebut. Allah swt berfirman dalam QS. Ali Imran/3 : 104.

وَلْتَكُنْ مِنْكُمْ أُمَّةٌ يَدْعُونَ إِلَى الْخَيْرِ وَيَأْمُرُونَ بِالْمَعْرُوفِ وَيَنْهَوْنَ عَنِ الْمُنْكَرِ ۗ وَأُولَٰئِكَ هُمُ الْمُفْلِحُونَ

Terjemahan:

Dan hendaklah di antara kamu ada segolongan orang yang menyeru kepada kebajikan, menyuruh (berbuat) yang makruf, dan mencegah dari yang mungkar. Dan mereka itulah orang-orang yang beruntung.⁶⁴
Ayat di atas mengindikasikan bahwa ada segolongan orang yang

mengajak kepada kebaikan dan memerintahkan kepada yang makruf, yaitu segala perbuatan yang mendekatkan diri kepada Allah, dan melarang dari kemungkaran, yaitu segala perbuatan yang menjauhkan diri dari Allah. Kenikmatan dan kesempurnaan akan datang setelah hilangnya kesengsaraan, maka hal yang lebih baik setelah itu adalah berusaha dengan segala keteguhan hati untuk menyelamatkan orang lain dari keburukan yang mereka alami menuju kebaikan yang telah dijanjikan. Sesungguhnya, mereka itu adalah termasuk orang-orang yang beruntung menggapai surga yang penuh kenikmatan.⁶⁵

B. *Loyalitas Nasabah*

Menurun atau meningkatnya loyalitas nasabah terhadap perusahaan cenderung disebabkan oleh kualitas pelayanan yang buruk atau memuaskan terhadap nasabah atau konsumennya. Perusahaan yang telah berdiri akan memasarkan produk barang dan atau jasa mereka sehingga dapat bersaing di industri

⁶⁴Departemen Agama RI, “Al-Qur’an Transliterasi Latin Terjemahan Indonesia” (Cet. IV; Jakarta Timur: PT Suara Agung, 2012): h. 118.

⁶⁵“Quran Surat Ali ‘Imran Ayat 104”, *Situs Resmi TafsirWeb*. <https://tafsirweb.com/1236-quran-surat-ali-imran-ayat-104.html> (6 Juli 2021).

tersebut, di mana persaingan kualitas ini akan berdampak kepada kepercayaan dan loyalitas nasabah. Kemampuan produk layanan yang baik akan berdampak pada pemakainya dan akan menguatkan atau bisa mendapatkan posisi terbaik di hati konsumennya. Perusahaan harus selalu menerapkan kualitas perusahaan atau produk yang dikeluarkan agar reputasi dan citra yang telah mereka bangun selama ini tetap baik di mata konsumen.⁶⁶

1. Pengertian Loyalitas Nasabah

Konsumen atau pelanggan adalah seseorang/sekelompok orang yang membeli suatu produk untuk dipakai sendiri dan tidak untuk dijual kembali. Konsumen juga dapat dipahami sebagai siapa saja yang berkepentingan dengan produk layanan yang ditawarkan oleh perusahaan. Sementara, nasabah dapat didefenisikan sebagai orang atau badan hukum yang mempunyai rekening, baik rekening simpanan ataupun rekening pembiayaan, pada pihak bank.⁶⁷

Loyalitas adalah komitmen nasabah atau konsumen bertahan secara mendalam untuk berlangganan kembali atau melakukan pembelian ulang produk dan atau jasa terpilih secara konsisten di masa yang akan datang, meskipun pengaruh situasi dan usaha-usaha pemasaran mempunyai potensi untuk menyebabkan perubahan perilaku.⁶⁸ Loyalitas juga dapat diartikan sebagai sikap positif seorang nasabah atau konsumen terhadap suatu produk barang atau jasa, di mana nasabah atau konsumen tersebut memiliki keinginan untuk membeli ulang produk/jasa yang

⁶⁶I Gede Yogi Pramana dan Ni Made Rastini, "Pengaruh Kualitas Pelayanan Terhadap Kepercayaan Nasabah dan Loyalitas Nasabah Bank Mandiri Cabang Veteran Denpasar Bali", *E-Jurnal Manajemen Unud*, Vol. 5, No. 1, (2016): h. 707-708.

⁶⁷M. Ramzi Al-Rousan dan Badaruddin Mohamed, "*Customer Loyalty and the Impacts of Service Quality: The Case of Five Star Hotels in Jordan*", *International Journal of Human and Social Sciences*, Vol. 5, No. 13, (2010): h. 886-887.

⁶⁸Ratih Hurriyati, "Bauran Pemasaran dan Loyalitas Konsumen" (Cet. I; Bandung: Alfabeta, 2010): h. 129.

sama pada saat sekarang maupun di masa datang.⁶⁹ Selain itu, loyalitas nasabah atau konsumen mencerminkan komitmen psikologis konsumen terhadap produk barang dan atau jasa tertentu yang disertai perilaku pembelian ulang produk atau jasa tertentu yang sama secara berulang kali.⁷⁰

Loyalitas nasabah atau konsumen memiliki peran penting dalam sebuah perusahaan, di mana mempertahankan mereka berarti berpotensi akan meningkatkan kinerja keuangan dan mempertahankan kelangsungan hidup perusahaan. Hal ini menjadi alasan utama bagi sebuah perusahaan untuk menarik dan mempertahankan nasabah atau konsumennya.⁷¹ Nasabah atau konsumen yang loyal tidak diukur dari berapa banyak dia membeli, tetapi dari seberapa sering ia melakukan pembelian ulang, termasuk merekomendasikan barang atau jasa perusahaan atau produsen tersebut kepada orang lain untuk membeli.⁷²

2. Faktor-Faktor yang Memengaruhi Loyalitas Nasabah

Loyalitas nasabah atau konsumen merupakan salah satu faktor penting yang diupayakan dalam dunia pemasaran modern. Loyalitas sangat penting karena diharapkan perusahaan akan mendapatkan keuntungan jangka panjang atas hubungan mutualisme yang terjalin dalam kurun waktu tertentu.⁷³ Apabila barang

⁶⁹Titik Wijayanti, "Marketing Plan! Perluah? *Managing Marketing Plan* (Teori dan Aplikasi)" (Cet. I; Jakarta: Elex Media Komputindo, 2012): h. 149.

⁷⁰Fandy Tjiptono dan Gregorius Chandra, "Pemasaran Strategik" (Cet. I; Makassar: Andi Publisher, 2013): h. 80.

⁷¹Altje Tumbel, "Pengaruh Kepercayaan dan Kepuasan Terhadap Loyalitas Nasabah pada PT Bank BTPN Mitra Usaha Rakyat Cabang Amurang Kabupaten Minahasa Selatan", *Jurnal LPPM Bidang EkoSosBudKum*, Vol. 3, No. 1, (Mei 2016): h. 68.

⁷²Putri Apriyanti, Djasuro Surya, dan Lutfi, "Analisis Kualitas Layanan dan Citra Perusahaan Terhadap Loyalitas Nasabah dengan Kepuasan Nasabah sebagai Variabel Intervening (Studi Empirik Nasabah Tabungan Tandamata Bank BJB Cabang Serang)", *Jurnal Riset Bisnis dan Manajemen Tirtayasa (JRBMT)*, Vol. 1, No. 2, (November 2017): h. 160.

⁷³Rodney E. Smith dan William F. Wright, "*Determinants of Customer Loyalty and Financial Performance*", *Journal of Management Accounting Research*, Vol. 16, No. 1, (Desember 2004): h. 183.

dan atau jasa yang digunakan nasabah atau konsumen dapat memuaskan kebutuhan dan keinginannya, maka konsumen akan memiliki suatu ingatan yang dalam terhadap barang atau jasa tersebut. Dalam keadaan semacam ini, kesetiaan konsumen akan mulai timbul dan berkembang, sehingga pada pembelian berikutnya konsumen tersebut akan memilih produk dengan merek yang telah memberikan kepuasan dan akan terjadi pembelian yang berulang-ulang terhadap merek tersebut.⁷⁴

Nasabah/konsumen akan melakukan perbandingan antara kualitas produk yang dihasilkan oleh berbagai perusahaan untuk mendapatkan kualitas produk yang bersaing. Nasabah atau konsumen melihat bahwa kualitas produk yang lebih tinggi bukan berarti kualitas yang dihasilkan akan lebih tinggi, lebih reliabel, atau lebih tahan lama daripada produk yang dihasilkan kompetitor. Dalam penciptaan nilai tersebut, perusahaan tidak hanya mencari posisi nilai yang lebih memuaskan target nasabah, tetapi juga perusahaan tersebut harus lebih baik daripada pesaingnya dalam menjawab tantangan yang diberikan oleh nasabah atau konsumen.⁷⁵ Adapun cara untuk mengukur kualitas pelayanan adalah:⁷⁶

- a. *Reliability* (keandalan), yaitu kemampuan untuk melakukan pelayanan sesuai dengan yang dijanjikan dengan segera, akurat, dan memuaskan. Karyawan

⁷⁴Stanley F. Slater dan John C. Narver, "Market Orientation and the Learning Organization", *Journal of Marketing*, Vol. 59, No. 3, (Juli 1995): h. 65.

⁷⁵Zainuddin Tahuman, "Analisis Faktor-Faktor yang Mempengaruhi Loyalitas Pelanggan Serta Dampaknya Terhadap Keunggulan Bersaing", *Jurnal Riset Bisnis dan Manajemen*, Vol. 4, No. 3, (2016): h. 446-447.

⁷⁶Freddy Rangkuti, "Measuring Customer Satisfaction: Gaining Customer Relationship Strategy Teknik Mengukur Strategi Meningkatkan Kepuasan Pelanggan dan Analisis Kasus PLN - JP" (Cet. I; Jakarta: PT Gramedia Pustaka Utama, 2002): h. 86.

bank harus dapat diandalkan oleh nasabah dalam mengatasi segala masalah yang timbul kepada diri nasabah.

- b. *Assurance* (jaminan), yaitu kemampuan, kesopanan, dan sifat dapat dipercaya yang dimiliki karyawan dalam memberikan pelayanan. Karyawan bank harus dapat memberikan jaminan kepada nasabah agar nasabah percaya untuk memercayakan transaksinya di bank.
- c. *Tangibles* (bukti langsung), yaitu kemampuan perusahaan dalam memberikan layanan terbaik bagi nasabah dan hal tersebut merupakan sesuatu yang konkret. Kualitas tersebut harus dapat dilihat dan dirasakan secara langsung oleh nasabah atau konsumen yang meliputi fasilitas fisik, perlengkapan, dan sarana komunikasi yang sesuai dengan kebutuhan nasabah.
- d. *Emphaty* (empati), yaitu kemampuan untuk merasakan hal yang dirasakan oleh orang lain. Sikap ini harus dimiliki karyawan bank, di mana meliputi kemudahan dalam melakukan hubungan, komunikasi yang baik, dan memahami kebutuhan nasabahnya.
- e. *Responsiveness* (ketanggapan), yaitu kemampuan untuk menolong nasabah dan ketersediaan untuk melayani nasabah dengan baik. Karyawan bank harus tanggap dalam membantu kesulitan nasabah.

3. Pembagian Tipe Loyalitas Nasabah

Nasabah atau konsumen yang puas akan dapat menggunakan pembelian ulang pada waktu yang akan datang dan memberitahukan kepada orang lain atas apa yang dirasakan. Loyalitas merupakan suatu perilaku yang diharapkan atas suatu produk atau layanan yang antara lain meliputi kemungkinan pembelian lebih lanjut atau perubahan perjanjian layanan, atau sebaliknya seberapa besar kemungkinan

konsumen akan beralih kepada pemilik merek lain atau penyedia jasa layanan lain. Lebih lanjut terkait macam-macam pembagian loyalitas nasabah adalah:⁷⁷

- a. *The Loyalist and the Apostle*, yaitu konsumen yang sangat puas dan sangat loyal kepada suatu produk. Mereka memiliki suatu kebanggaan sebagai pengguna suatu produk dan merekomendasikan serta mempromosikan produk tersebut kepada pihak lain. Tipe ini menjadi nasabah yang loyal dikarenakan perusahaan atau produsen memperlakukan mereka dengan sangat baik, tidak hanya ketika semua hal berjalan dengan lancar, tetapi juga berarti memperlakukan mereka dengan maksimal ketika terjadi hal-hal yang tidak sesuai ekspektasi nasabah atau konsumen tersebut.
- b. *The Defector and the Terrorist*, yaitu meliputi nasabah atau konsumen yang sangat tidak puas ataupun nasabah yang puas namun mudah teralihkan, sehingga konsumen ini sangat tidak loyal dan mudah beralih ke produk pesaing. Konsumen ini biasanya berasal dari mereka yang tidak ditangani dengan sempurna untuk menjawab permasalahan mereka oleh perusahaan. Jika perusahaan memiliki kemampuan untuk mengerti kebutuhan konsumen dan mampu memberikan perhatian lebih maka konsumen ini dapat diubah menjadi konsumen yang sangat loyal.
- c. *The Mercenary*, yaitu nasabah atau konsumen yang menentang hukum kepuasan dan loyalitas. Mereka sangat puas tapi sangat tidak loyal dan mudah beralih ke produk pesaing. Perusahaan atau produsen membutuhkan biaya yang tinggi untuk mempertahankan atau mengakuisisi nasabah/konsumen dalam

⁷⁷Thomas O. Jones dan W. Earl Sasser, Jr., "Why Satisfied Customers Defect", *Harvard Business Review Article*, No. 6838 (November-Desember 1995): h. 11-13.

tipe ini dan belum tentu mendapatkan keuntungan dari konsumen ini dalam waktu jangka panjang. Nasabah atau konsumen ini menginginkan harga paling murah dan membeli produk barang dan atau jasa yang ditawarkan perusahaan atau produsen jika ada diskon atau sesuatu yang menguntungkan mereka.

- d. *The Hostage*, yaitu nasabah atau konsumen yang sangat tidak puas dan pelanggan yang puas tetapi memiliki loyalitas yang sangat tinggi, walaupun pelayanan yang diberikan oleh perusahaan atau produsen sangat buruk. Tipe nasabah ini mengalami hal terburuk yang bisa ditawarkan oleh pelayanan perusahaan atau produsen dan harus menerimanya dikarenakan mereka tidak memiliki pilihan lain, entah karena produk yang ditawarkan hanya satu-satunya di pasar atautkah perusahaan atau produsen tersebut yang hanya satu di tempat nasabah atau konsumen tersebut. Dikarenakan konsumen tipe ini tidak bisa serta merta beralih ke perusahaan atau produk lain, maka perusahaan atau produsen dengan tipe konsumen seperti ini tidak akan serta merta memperbaiki pelayanan mereka hingga akhirnya sampai di titik perusahaan tersebut akan tergerus sendiri dengan kompetisi di pasar.

Tabel 2.1
Tipe Loyalitas Nasabah

<i>Individual Customer Satisfaction, Loyalty and Behaviour Table</i>			
<i>Type</i>	<i>Satisfaction</i>	<i>Loyalty</i>	<i>Behaviour</i>
<i>Loyalist/Apostle</i>	<i>high</i>	<i>high</i>	<i>staying and supportive</i>
<i>Defector/Terrorist</i>	<i>low to medium</i>	<i>low to medium</i>	<i>leaving or having left and unhappy</i>
<i>Mercenary</i>	<i>high</i>	<i>low to medium</i>	<i>coming and going; low commitment</i>
<i>Hostage</i>	<i>low to medium</i>	<i>high</i>	<i>unable to switch; trapped</i>

Sumber: *Harvard Business Review Article (Data Diolah), 1995.*

4. Loyalitas Nasabah dalam Perspektif Islam

Konsep kualitas pelayanan dalam perspektif Islam adalah bentuk evaluasi dari nasabah atau konsumen atas penyajian jasa oleh perusahaan atau produsen yang melandaskan setiap aktivitasnya kepada nilai moral dan sesuai kepatuhan yang telah dijelaskan oleh syariat Islam.⁷⁸ Pemberian pelayanan yang ber-kualitas dan sesuai syariat Islam yang dilakukan secara terus-menerus akan mengantarkan perusahaan atau produsen pada nasabah atau konsumen yang puas, khususnya bagi konsumen muslim. Konsumen muslim cenderung lebih puas apabila ke-butuhan syariah yang mereka butuhkan dapat terpenuhi.

Kepuasan dan loyalitas nasabah atau konsumen dalam perspektif Islam didasarkan pada tuntutan syariah Islam. Loyalitas nasabah atau konsumen dalam Islam terjadi apabila aktivitas muamalah tersebut dapat memberi manfaat yang saling menguntungkan kedua belah pihak, karena terpenuhinya kewajiban serta hak masing-masing melalui penerapan nilai-nilai Islam.⁷⁹ Kepuasan konsumen dalam perspektif Islam berkaitan erat dengan kebutuhan, keinginan, *masalah*, manfaat, berkah, keyakinan, dan kehalalan.⁸⁰

Loyalitas dalam Islam disebut dengan *al-wala'*. Secara etimologi, *al-wala'* memiliki beberapa makna, antara lain mencintai, menolong, mengikuti, dan mendekat kepada sesuatu. Konsep loyalitas dalam Islam atau *al-wala'* adalah ke-

⁷⁸Rizky Pratama Putra dan Sri Herianingrum, "Pengaruh Kualitas Pelayanan Islami Terhadap Kepuasan dan Loyalitas Nasabah Bank BRI Syariah Surabaya", *JESTT*, Vol. 1, No. 9, (September 2014): h. 624.

⁷⁹Fitria Solahika Salma dan Ririn Tri Ratnasari, "Pengaruh Kualitas Jasa Perspektif Islam Terhadap Kepuasan dan Loyalitas Pelanggan Hotel Grand Kalimas di Surabaya", *JESTT*, Vol. 2, No. 4, (April 2015): h. 327.

⁸⁰Moh. Nasuka, "Peningkatan Loyalitas Pelanggan Melalui Kepuasan Pelanggan dengan Pelayanan Inti (Suatu Pendekatan Konsep *Islamic Marketing*)", *Jurnal Syari'ah dan Hukum Diktum*, Vol. 15, No. 2, (Desember 2017): h. 198.

tundukan mutlak kepada Allah swt, dalam wujud menjalankan syariah Islam sepenuhnya. Inti loyalitas nasabah atau konsumen adalah komitmen mendalam konsumen untuk melakukan pembelian ulang atau berlangganan kembali produk atau jasa terpilih secara konsisten di waktu yang akan datang, meskipun pengaruh situasi memiliki potensi untuk menyebabkan perubahan perilaku.

Loyalitas dalam bermuamalah ini tidak hanya memerhatikan siapa saja yang memberi keuntungan kepada kita, tetapi juga harus memerhatikan perkara-perkara syariah yang telah diatur agama Islam. Ini yang menjadi dasar perusahaan syariah dalam menjalankan operasionalnya. Allah swt, berfirman dalam QS. al-Maidah/5 : 54-55.

يَا أَيُّهَا الَّذِينَ آمَنُوا مَنْ يَرْتَدَّ مِنْكُمْ عَنْ دِينِهِ فَسَوْفَ يَأْتِي اللَّهَ بِقَوْمٍ يُحِبُّهُمْ وَيُحِبُّونَهُ أَذِلَّةٍ عَلَى الْمُؤْمِنِينَ أَعِزَّةٍ عَلَى الْكَافِرِينَ يُجَاهِدُونَ فِي سَبِيلِ اللَّهِ وَلَا يَخَافُونَ لَوْمَةَ لَائِمٍ ذَلِكَ فَضْلُ اللَّهِ يُؤْتِيهِ مَنْ يَشَاءُ وَاللَّهُ وَاسِعٌ عَلِيمٌ إِنَّمَا وَلِيُّكُمُ اللَّهُ وَرَسُولُهُ وَالَّذِينَ آمَنُوا الَّذِينَ يُقِيمُونَ الصَّلَاةَ وَيُؤْتُونَ الزَّكَاةَ وَهُمْ رَاكِعُونَ

Terjemahan:

Hai orang-orang yang beriman, barangsiapa di antara kamu yang murtad dari agamanya, maka kelak Allah akan mendatangkan suatu kaum yang Allah mencintai mereka dan merekapun mencintai-Nya, yang bersikap lemah lembut terhadap orang yang mukmin, yang bersikap keras terhadap orang-orang kafir, yang berjihad di jalan Allah, dan yang tidak takut kepada celaan orang yang suka mencela. Itulah karunia Allah, diberikan-Nya kepada siapa yang dikehendaki-Nya, dan Allah Maha Luas (pemberian-Nya), lagi Maha Mengetahui.⁸¹ Sesungguhnya penolong kamu hanyalah Allah, rasul-Nya, dan orang-orang yang beriman, yang mendirikan salat dan menunaikan zakat, seraya mereka tunduk (kepada Allah swt).⁸²

Di sisi lain, seorang manusia tidak boleh loyal dan cinta terhadap musuh-musuh Islam. Dalam kategori *hablum minannas* berarti umat manusia tidak diper-

⁸¹Departemen Agama RI, "Al-Qur'an Transliterasi Latin Terjemahan Indonesia" (Cet. IV; Jakarta Timur : PT Suara Agung, 2012): h. 220.

⁸²Departemen Agama RI, "Al-Qur'an Transliterasi Latin Terjemahan Indonesia" (Cet. IV; Jakarta Timur : PT Suara Agung, 2012): h. 220.

bolehkan bekerja sama apalagi menjual loyalitas muslim kepada hal-hal yang bertentangan dengan ajaran Islam. Karenanya, dalam beberapa firman-Nya, Allah swt, mengingatkan orang-orang beriman tentang hal tersebut seperti dalam QS. Ali Imran/3 : 28.

لَا يَتَّخِذِ الْمُؤْمِنُونَ الْكَافِرِينَ أَوْلِيَاءَ مِنْ دُونِ الْمُؤْمِنِينَ وَمَنْ يَفْعَلْ ذَلِكَ فَلَيْسَ مِنَ اللَّهِ فِي شَيْءٍ إِلَّا أَنْ تَتَّقُوا مِنْهُمْ تُقَاتُوا وَيُحَذِّرُكُمُ اللَّهُ نَفْسَهُ وَاللَّهُ الْمَصِيرُ

Terjemahan:

Janganlah orang-orang mukmin mengambil orang-orang kafir menjadi wali dengan meninggalkan orang-orang mukmin. Barang siapa berbuat demikian, niscaya lepaslah ia dari pertolongan Allah, kecuali karena (siasat) memelihara diri dari sesuatu yang ditakuti dari mereka. Dan Allah swt, memperingatkan kamu terhadap diri (siksa-Nya). Dan hanya kepada Allah kembali(mu).⁸³

Islam mengajarkan umatnya untuk saling tolong menolong dalam hal kebaikan antara satu dengan lainnya. Begitu juga dalam hal muamalah, setiap muslim harus *qanaah* atau senantiasa cukup atas apa yang dimiliki, dan tidak diperbolehkan menggunakan prinsip yang tidak sesuai dengan syariah walaupun dengan alasan ingin mendapatkan harta lebih banyak dan untuk menghidupi keluarga.⁸⁴ Allah swt, berfirman dalam QS. at-Taubah/9 : 59.

وَلَوْ أَنَّهُمْ رَضُوا مَا آتَاهُمُ اللَّهُ وَرَسُولُهُ وَقَالُوا حَسْبُنَا اللَّهُ سَيُؤْتِينَا اللَّهُ مِنْ فَضْلِهِ وَرَسُولُهُ إِنَّا إِلَى اللَّهِ رَاغِبُونَ □

Terjemahan:

Jikalau mereka sungguh-sungguh rida dengan apa yang diberikan Allah dan rasul-Nya kepada mereka, dan berkata: “Cukuplah Allah bagi kami, Allah akan memberikan sebagian dari karunia-Nya dan demikian (pula) rasul-

⁸³Departemen Agama RI, “Al-Qur’an Transliterasi Latin Terjemahan Indonesia” (Cet. IV; Jakarta Timur : PT Suara Agung, 2012): h. 98.

⁸⁴Munawaroh, “Penerapan Nilai-Nilai Islam pada Bank Syariah dan Pengaruhnya Terhadap Loyalitas Nasabah (Studi Kasus pada Masyarakat Kota Medan)”, *Tesis* (Medan : Program Pascasarjana Universitas Islam Negeri Sumatera Utara, 2016): h. 42. (1-162)

Nya, sesungguhnya kami adalah orang-orang yang berharap kepada Allah, (tentulah yang demikian itu lebih baik bagi mereka)".⁸⁵

Dalam menjaga loyalitas nasabah atau konsumen, Islam menganjurkan untuk menjaga hubungan dengan berbagai golongan (bukan dalam bentuk akidah) dengan memberikan kualitas jasa yang baik. Perusahaan atau produsen hendaklah memberikan kualitas jasa dengan menjaga hubungan baik kepada nasabah atau konsumennya agar tercipta hubungan jangka panjang yang saling menguntungkan kedua belah pihak sehingga membentuk loyalitas nasabah atau konsumen, agar konsumen tetap setia menggunakan produk barang dan atau jasa yang dikeluarkan oleh perusahaan atau produsen tersebut.⁸⁶ Loyalitas nasabah dalam persepektif Islam merupakan suatu komitmen untuk bertahan secara mendalam dengan melakukan pembelian ulang atau berlangganan kembali dengan produk atau jasa yang terpilih secara konsisten di masa yang akan datang.

C. *Nasabah Nonmuslim*

Di Indonesia, agama memiliki peran yang sangat penting, karena Indonesia adalah negara agama,⁸⁷ di mana pancasila sebagai dasar negara me-negaskan pada sila pertama bahwa ketuhanan di atas segalanya. Agama memiliki peranan yang sangat penting dalam kehidupan manusia, memberi arah, dan dapat membentuk perilaku bagi pemeluknya untuk menjadi manusia yang lebih baik.⁸⁸ Agama telah dicirikan sebagai pemersatu aspirasi manusia yang paling utama, sebagai sejumlah

⁸⁵Departemen Agama RI, "Al-Qur'an Transliterasi Latin Terjemahan Indonesia" (Cet. IV; Jakarta Timur : PT Suara Agung, 2012): h. 372.

⁸⁶Mashuri, "Analisis Dimensi Loyalitas Pelanggan Berdasarkan Perspektif Islam", *Iqtishaduna : Jurnal Ilmiah Ekonomi Kita*, Vol. 9, No. 1, (Juni 2020): h. 58.

⁸⁷Khotimah, "Agama dan *Civil Society*", *Jurnal Ushuluddin*, Vol. XXI, No. 1, (Januari 2014): h. 122.

⁸⁸Nurlidiawati, "Sejarah Agama-Agama (Studi Historis Tentang Agama Kuno Masa Lampau)", *Jurnal Rihlah*, Vol. III, No. 1, (Oktober 2015): h. 88. (88-108)

besar moralitas, sumber tatanan masyarakat dan perdamaian batin individu, sebagai sesuatu yang memuliakan dan yang membuat manusia beradab.⁸⁹

1. Definisi Muslim, Nasabah, dan Nonmuslim

Dalam perkembangannya, kata muslim berasal dari bahasa Arab yang bermakna orang yang menyerahkan diri kepada Allah swt.⁹⁰ Muslim merupakan sebutan untuk orang yang memeluk agama Islam dengan Nabi Muhammad saw sebagai pemimpinnya dan Alquran sebagai kitab suci pedomannya. Istilah muslim sendiri ditujukan kepada orang yang berserah diri kepada Allah swt, dengan hanya menyembah dan meminta pertolongan-Nya terhadap segala yang ada di langit dan di bumi, di mana istilah ini merujuk kepada penganut agama Islam saja.⁹¹

Dalam kehidupan sehari-hari, terjadi interaksi sosial yang diakibatkan oleh adanya kontak sosial dan dilanjutkan dengan komunikasi antara masyarakat muslim dengan sesamanya atau masyarakat nonmuslim atau bisa juga interaksi dengan antarkelompok industri. Kontak sosial dapat dimaknai sebagai persentuhan sosial, yaitu pertemuan. Seiring perkembangan teknologi, kontak sosial dapat dilakukan melalui berbagai macam pertemuan *online* ataupun *offline*, di mana masyarakat muslim menjadi pelanggan atau konsumen pada perusahaan atau produsen yang menawarkan jasa dan/atau barang kepada mereka.⁹²

⁸⁹Sevinna Deshi Heriyanto, "Integrasi Antar Umat Beragama di Desa Klepu Kecamatan Sooko Kabupaten Ponorogo", *Skripsi* (Ponorogo : Program Studi Ilmu Pemerintahan Fakultas Ilmu Sosial dan Ilmu Politik Universitas Muhammadiyah Ponorogo, 2014): h. 13.

⁹⁰Mahmud Muhsinin, "Kajian Semantik Alquran: Melacak Kata Muslim dalam Alquran", *Al-Hikmah: Jurnal Studi Agama-Agama*, Vol. 3, No, 2, (2017): h. 2.

⁹¹"Muslim", *Situs Resmi Wikipedia*. https://id.wikipedia.org/wiki/Muslim#cite_note-29 (1 Juli 2021).

⁹²Kaelany, "Islam dan Aspek-Aspek Kemasyarakatan" (Cet. I; Jakarta: Bumi Aksara, 1992): h. 159-160.

Pelanggan atau langganan merujuk pada individu atau rumah tangga, perusahaan yang membeli barang atau jasa yang dihasilkan dalam ekonomi. Secara spesifik, kata ini sering pula diartikan sebagai seseorang yang terbiasa untuk membeli barang pada suatu toko tertentu. Dalam berbagai pendekatan, tergantung dari sifat industri atau budaya, pelanggan bisa disebut juga dengan sebutan klien, nasabah, pasien, dan lainnya, di mana maknanya adalah pihak ketiga di luar sistem perusahaan yang karena sebab tertentu, membeli barang atau jasa perusahaan. Khusus untuk nasabah, istilah ini digunakan untuk mewakili pihak yang menggunakan jasa bank, baik itu untuk keperluannya sendiri maupun sebagai perantara bagi keperluan pihak lain.⁹³

Nasabah merupakan orang yang biasa berhubungan dengan atau menjadi pelanggan bank dalam hal keuangan.⁹⁴ Nasabah juga merupakan konsumen yang membeli atau menggunakan produk yang dijual atau ditawarkan oleh bank.⁹⁵ Dalam perjalanannya, nasabah dapat dibedakan menjadi nasabah penyimpan, yaitu nasabah yang menempatkan dananya di bank dalam bentuk simpanan berdasarkan perjanjian bank dengan nasabah yang bersangkutan dan nasabah debitur, yaitu nasabah memperoleh fasilitas kredit atau pembiayaan berdasarkan prinsip syariah

⁹³“Pelanggan”, *Situs Resmi Wikipedia*. <https://id.wikipedia.org/wiki/Pelanggan> (4 Juli 2021).

⁹⁴“Nasabah”, *Situs Resmi Kamus Besar Bahasa Indonesia (KBBI)*. <https://kbbi.web.id/nasabah> (4 Juli 2021).

⁹⁵Sonny Koeswara dan Muslimah, “Analisis Besarnya Pengaruh Kinerja Pelayanan (*Service Performance*) *Frontliner* dan Kepuasan Nasabah Terhadap Loyalitas Nasabah Prioritas PT BCA, Tbk. Cabang Permata Buana dengan Pendekatan Metode Regresi *Linear Multiple*, *Jurnal PASTI*, Vol. VIII, No. 1, (2014): h. 3.

atau dipersamakan dengan itu berdasarkan perjanjian bank dengan nasabah yang bersangkutan.⁹⁶

Dalam terminologi fikih Islam klasik, umat nonmuslim disebut *dzimmi*, yang diartikan sebagai orang nonmuslim merdeka yang hidup dalam negara Islam yang, sebagai balasan karena membayar pajak perorangan, menerima perlindungan dan keamanan.⁹⁷ Pada zaman penaklukan wilayah oleh politik Islam yang berlangsung secara besar-besaran sejak zaman khalifah, kemudian dimapankan pada zaman Banu Umayyah dan Bani Abbasiyah sesudahnya, umat nonmuslim pada saat itu diberikan alternatif, yakni memeluk Islam atau tetap dalam agamanya dan rela hidup diatur oleh pemerintah politik Islam yang menaklukkannya. Mereka yang memilih tetap pada agamanya dan taat bersama pada pemerintah Islam yang berkuasa dan melindungi keamanan hidupnya itulah yang kemudian disebut sebagai *Kafir Dzimmi*, orang-orang yang dilindungi dan merupakan nonmuslim yang tinggal di negara Islam serta memperoleh hak-hak asasi mereka yang di-tetapkan dalam perlindungan hukum syariah.

Orang-orang *dzimmi* atau nonmuslim diharuskan membayar pajak dan tidak boleh diperangi oleh orang Islam. Orang-orang *dzimmi* yang membayar pajak diperbolehkan menjalankan ibadah agama mereka, menerima otonomi komunal, harus dilindungi oleh umat Islam jika ada serangan dari luar, dibebaskan dari wajib militer, dan dibebaskan dari membayar zakat serta pajak-pajak yang dikenakan

⁹⁶Rinda Hesti Kusumaningtyas dan Elsy Rahajeng, "Persepsi Nasabah Akan Layanan ATM dan E-Banking dengan Metode TAM", *Studi Informatika: Jurnal Sistem Informasi*, Vol. 10, No. 2, (2017): h. 91.

⁹⁷"*Dzimmi*", *Situs Resmi Wikipedia*. https://id.wikipedia.org/wiki/Dzimmi#cite_note-Wehr-1 (4 Juli 2021).

pada umat Islam.⁹⁸ Hak yang diberikan kepada kafir *dzimmi* atau umat nonmuslim merupakan suatu ketetapan yang tidak dapat ditarik kembali. Orang muslim wajib melindungi kehidupan, harta kekayaan, dan kehormatan umat non-muslim, di mana hal tersebut adalah bagian dari iman.⁹⁹

2. Sejarah Perkembangan Masyarakat Nonmuslim di Indonesia

Sampai awal era masehi, orang-orang nusantara (suku bangsa Austronesia serta bangsa Papua) menganut kepercayaan dan adat istiadat kesukuan asli.¹⁰⁰ Menurut sejarah, kelompok pendatang, dari subbenua India, Tiongkok, Portugal, Arab, dan Belanda, telah menjadi pendorong utama keanekaragaman agama dan budaya di dalam negeri.¹⁰¹ Meskipun demikian, agama dan budaya yang dibawa tersebut sudah berubah akibat beberapa modifikasi untuk menyesuaikan dengan karakteristik Indonesia.¹⁰²

Agama Hindu dan Buddha telah dibawa ke Indonesia sekitar abad ke-2 dan abad ke-4 masehi ketika pedagang dari India datang ke Sumatra, Sulawesi, dan Jawa dengan membawa agama mereka. Hindu mulai berkembang di pulau Jawa pada abad kelima masehi dengan kasta Brahmana yang memuja Siva. Pedagang juga mengembangkan ajaran Buddha pada abad selanjutnya dan sejumlah ajaran Buddha dan Hindu telah memengaruhi kerajaan kaya, seperti Kutai, Sriwijaya,

⁹⁸John Louis Esposito, *“Islam the Straight Path”* (Cet. 3; Oxford: Oxford University Press, 1998): h. 34. (1-320)

⁹⁹Muhammad Hadi Akbar Mutawalli, “Analisis Faktor-Faktor yang Memengaruhi Minat Nasabah Non Muslim dalam Menggunakan Jasa Bank Syariah di Makassar”, *Skripsi* (Makassar: Fakultas Ekonomi dan Bisnis Islam UIN Alauddin Makassar, 2019): h. 1-95.

¹⁰⁰Igor Popov, “Buku Rujukan Semua Aliran dan Perkumpulan Agama di Indonesia” (Cet. I; Singaraja: Toko Buku Indra Jaya, 2017): h. 96.

¹⁰¹“*Indonesian Religions*”, *Situs Resmi Overview of World Religions*. <http://www.philtar.ac.uk/encyclopedia/indon/geness.html> (4 Juli 2021).

¹⁰²“Agama di Indonesia”, *Situs Resmi Wikipedia*. https://id.wikipedia.org/wiki/Agama_di_Indonesia#cite_note-indency-11 (4 Juli 2021).

Majapahit, dan Sailendra. Sebuah candi Buddha terbesar di dunia, Borobudur, dibangun oleh Kerajaan Sailendra pada waktu yang sama, begitu pula dengan candi Hindu, Prambanan juga dibangun. Puncak kejayaan Hindu-Jawa, Kerajaan Majapahit, terjadi pada abad ke-14 M, yang juga menjadi zaman ke-emasan dalam sejarah Indonesia.¹⁰³ Hinduisme memiliki pengaruh yang menentukan pada ideologi pemerintahan satu orang Raja.

Kekristenan, yakni Gereja Asiria Timur beraliran Nestorianisme telah hadir di nusantara, tepatnya di Sumatra Utara pada abad ke-7.¹⁰⁴ Kristen Katolik dibawa masuk ke Indonesia oleh bangsa Portugis, khususnya di Pulau Flores dan Timor.¹⁰⁵ Kristen Protestan pertama kali diperkenalkan oleh bangsa Belanda pada abad ke-16 masehi dengan pengaruh ajaran Calvinis dan Lutheran. Wilayah peng-anut animisme di wilayah Indonesia bagian Timur, dan bagian lain, merupakan tujuan utama orang-orang Belanda, termasuk Maluku, Nusa Tenggara, Papua, dan Kalimantan. Kemudian, Kristen menyebar melalui pelabuhan pantai Borneo, kaum misionaris pun tiba di Toraja, Sulawesi. Wilayah Sumatra juga menjadi target para misionaris ketika itu, khususnya adalah orang-orang Batak sehingga saat ini banyak di antara mereka yang menjadi pemeluk Protestan.¹⁰⁶

¹⁰³Sukanto, "Perjumpaan Antarpemeluk Agama di Nusantara: Masa Hindu-Buddha Sampai Sebelum Masuknya Portugis" (Cet. 1; Yogyakarta : Deepublish, 2018): h. 8.

¹⁰⁴Jan Sihar Aritonang, "Berbagai Aliran di dalam dan di Sekitar Gereja" (Cet. 8; Jakarta : Gunung Mulia, 2008): h. 11.

¹⁰⁵Huub J. W. M. Boelaars, "Indonesianisasi, dari Gereja Katolik di Indonesia Menjadi Gereja Katolik Indonesia" (Cet. I; Yogyakarta : Kanisius, 2005): h. 15.

¹⁰⁶Jan Sihar Aritonang dan Karel Steenbrink, "*A History of Christianity in Indonesia*" (Cet. I; Leiden: Brill, 2008): h. 32. (1-1004).

Periode Orde Lama Sukarno (dari tahun 1945 hingga 1965) adalah gangguan antara agama dan negara.¹⁰⁷ Perubahan penting terhadap agama-agama juga ter-jadi sepanjang era Orde Baru. Antara tahun 1964 dan 1965, ketegangan antara PKI dan pemerintah Indonesia, bersama dengan beberapa organisasi mengakibatkan terjadinya konflik dan pembunuhan terburuk pada abad ke-20. Atas dasar peristiwa itu, pemerintahan Orde Baru mencoba untuk menindak para pen-dukong PKI, dengan menerapkan suatu kebijakan yang mengharuskan semua untuk memilih suatu agama, karena kebanyakan pendukung PKI adalah ateis.¹⁰⁸ Sebagai hasilnya, tiap warga negara Indonesia diharuskan untuk membawa kartu identitas pribadi yang menandakan agama mereka. Kebijakan ini mengakibatkan suatu perpindahan agama secara massal, dengan sebagian besar berpindah agama ke Kristen Protestan dan Kristen Katolik. Dikarenakan Konghucu bukanlah salah satu dari status pengenal agama, banyak orang Tionghoa juga berpindah ke Kristen atau Buddha.¹⁰⁹

Walaupun pemerintah Indonesia mengenali sejumlah agama yang berbeda, konflik antaragama kadang tidak terelakkan. Pada masa Orde Baru, Soeharto mengeluarkan perundang-undangan yang oleh beberapa kalangan dirasa sebagai gerakan anti-Tionghoa. Presiden Soeharto mencoba membatasi apapun yang berhubungan dengan budaya Tionghoa, mencakup nama dan agama.¹¹⁰ Antara 1966

¹⁰⁷Benyamin Fleming Intan, “‘Public Religion’ and the Pancasila-Based State of Indonesia: An Ethical and Sociological Analysis” (Cet. VII; New York: Peter Lang, 2006): h. 44-50. (1-277).

¹⁰⁸Jacques Bertrand, “Nationalism and Ethnic Conflict in Indonesia” (Cet. I; Cambridge: Cambridge University Press, 2004): h. 34-104. (1-278)

¹⁰⁹“Agama di Indonesia”, *Situs Resmi Wikipedia*. https://id.wikipedia.org/wiki/Agama_di_Indonesia#cite_note-indency-11 (4 Juli 2021).

¹¹⁰“Pembaharuan Hukum Catatan Sipil dan Penghapusan Diskriminasi di Indonesia”, *Situs Resmi HukumOnline.com*. <https://web.archive.org/web/20070928015852/http://hukumonline.com/detail.asp?id=10607&cl=Kolom> (4 Juli 2021).

dan 1998, Soeharto berikhtiar untuk de-Islamisasi pemerintahan, dengan memberikan proporsi lebih besar terhadap orang-orang Kristen di dalam kabinet. Namun, pada awal 1990-an, isu Islamisasi yang muncul, dan militer terbelah menjadi dua kelompok, nasionalis dan Islam.¹¹¹

Semasa era Soeharto, program transmigrasi di Indonesia kembali dilanjutkan, setelah diaktifkan oleh pemerintahan Hindia Belanda pada awal abad ke-19. Maksud program ini adalah untuk memindahkan penduduk dari daerah padat seperti pulau Jawa, Bali, dan Madura ke daerah yang lebih sedikit penduduknya, seperti Ambon, Kepulauan Sunda, dan Papua. Kebijakan ini mendapatkan banyak kritik, dianggap sebagai kolonisasi oleh orang Jawa dan Madura yang membawa agama Islam ke daerah nonmuslim. Penduduk di wilayah barat Indonesia kebanyakan adalah orang Islam dan Kristen merupakan minoritas kecil, sedangkan di daerah timur, populasi Kristen adalah sama atau bahkan lebih besar dibanding populasi orang Islam, terjadinya konflik antaragama dan ras di wilayah timur Indonesia, seperti kasus kerusuhan Kepulauan Maluku dan kerusuhan Poso juga dinilai sebagai gambaran dari kehidupan masyarakat nonmuslim di Indonesia.¹¹²

3. Masyarakat Nonmuslim dalam Pandangan Islam

Islam meyakini bahwa wajib berbuat adil dalam segala hal, termasuk dalam berinteraksi dengan masyarakat nonmuslim yang hidup di negara muslim yang menjamin keamanan setiap penduduk. Dalam beberapa ayat, Alquran memerintahkan kaum muslim untuk menghormati para penganut agama nonmuslim dan melarang mereka menghina agama itu atau merusak tempat-tempat ibadah

¹¹¹R. William Liddle, *"The Islamic Turn in Indonesia: A Political Explanation"*, The Journal of Asian Studies, Vol. 55, No. 3, (Agustus 1996): h. 613.

¹¹²Robert Pringle, *"Understanding Islam in Indonesia: Politics and Diversity"* (Cet. I; Singapore : Editions Didier Millet Pte. Ltd., 2010): h. 143.

mereka. Sekalipun demikian, Alquran juga menyatakan bahwa dalam agama-agama mereka telah terdapat “cacat”, seperti ketidakmurnian kitab suci mereka karena sudah terjadi perubahan, penambahan, pengurangan, atau penyembunyian sebagian isinya, dan rusak akidah tauhid mereka karena menganggap para pemuka agama sebagai *arbab* (tuhan-tuhan) yang memiliki wewenang untuk menghalalkan yang haram dan mengharamkan yang halal, ataupun karena sikap berlebihan terhadap pembawa risalah agama mereka dengan menempatkannya pada kedudukan tuhan.¹¹³ Prinsip menghormati agama lain ini bukan berarti serta merta mendukung dan menyetujui praktik agama tersebut. Prinsip menghormati adalah sikap toleransi beragama tanpa adanya cacian dan hinaan. Ini sebagaimana tergambar dalam firman Allah swt dalam QS. al-An’am/6 : 108.

وَلَا تَسُبُّوا الَّذِينَ يَدْعُونَ مِنْ دُونِ اللَّهِ فَيَسُبُّوا اللَّهَ عَدْوًا بِغَيْرِ عِلْمٍ كَذَلِكَ زَيْنًا لِكُلِّ أُمَّةٍ
عَمَلُهُمْ ثُمَّ إِلَىٰ رَبِّهِمْ مَرْجِعُهُمْ فَيُنَبِّئُهُمْ بِمَا كَانُوا يَعْمَلُونَ

Terjemahan:

Dan janganlah kamu memaki sembah-sembahan yang mereka sembah selain Allah, karena mereka nanti akan memaki Allah dengan melampaui batas tanpa pengetahuan. Demikianlah kami jadikan setiap umat menganggap baik pekerjaan mereka. Kemudian kepada Tuhan merekalah kembali mereka, lalu Dia memberitakan kepada mereka apa yang dahulu mereka kerjakan.¹¹⁴

Secara tegas, ayat tersebut mengajarkan kepada umat muslim untuk dapat memelihara kesucian agamanya, menciptakan rasa aman, dan menjaga hubungan harmonis antarumat beragama. Manusia sangat mudah terpancing emosinya bila

¹¹³Darwis Muhdina, “Orang-Orang Non Muslim dalam Al-Qur’an”, *Jurnal Al-Adyaan*, Vol. 1, No. 2, (Desember 2015): h. 105. (104-114)

¹¹⁴Departemen Agama RI, “Al-Qur’an Transliterasi Latin Terjemahan Indonesia” (Cet. IV; Jakarta Timur : PT Suara Agung, 2012): h. 268.

agama dan kepercayaannya disinggung.¹¹⁵ Hal ini karena agama bersemi di dalam hati penganutnya, sedangkan hati adalah sumber emosi. Berbeda dengan pengetahuan, yang mengandalkan akal serta pikiran. Seseorang dengan mudah mengubah pendapat ilmiahnya, tetapi sangat sulit mengubah kepercayaannya meskipun bukti-bukti kekeliruan akan kepercayaan yang dianutnya telah nyata di hadapannya.¹¹⁶ Allah swt berfirman dalam QS. al-Mumtahanah/60 : 8-9.

لَا يَنْهَىٰكُمْ اللَّهُ عَنِ الَّذِينَ لَمْ يُقَاتِلُوكُمْ فِي الدِّينِ وَلَمْ يُخْرِجُوكُمْ مِّنْ دِيَارِكُمْ أَنْ تَبَرُّوهُمْ
وَتُقْسِطُوا إِلَيْهِمْ إِنَّ اللَّهَ يُحِبُّ الْمُقْسِطِينَ إِنَّمَا يَنْهَىٰكُمْ اللَّهُ عَنِ الَّذِينَ قَاتَلُوكُمْ فِي الدِّينِ
وَآخَرَجُوكُمْ مِّنْ دِيَارِكُمْ وَظَاهَرُوا عَلَىٰ إِخْرَاجِكُمْ أَنْ تَوَلَّوهُمْ وَمَنْ يَتَوَلَّهُمْ فَأُولَٰئِكَ هُمُ
الظَّالِمُونَ

Terjemahan:

Allah tidak melarang kamu untuk berbuat baik dan berlaku adil terhadap orang-orang yang tiada memerangimu karena agama dan tidak (pula) mengusir kamu dari negerimu. Sesungguhnya Allah menyukai orang-orang yang berlaku adil.¹¹⁷ Sesungguhnya Allah hanya melarang kamu menjadikan sebagai kawanmu orang-orang yang memerangimu karena agama dan mengusir kamu dari negerimu, dan membantu (orang lain) untuk mengusirmu. Dan barangsiapa menjadikan mereka sebagai kawan, maka mereka itulah orang-orang yang zalim.¹¹⁸

Ayat di atas menunjukkan bahwa Allah swt tidak melarang umat muslim untuk bekerja sama, saling membantu, dan berbuat baik kepada masyarakat nonmuslim sepanjang mereka tidak memusuhi, memerangi, dan mengusir umat muslim dari negeri mereka. Sikap menghormati dalam Islam tidak hanya pada agama saja.

¹¹⁵Harda Armayanto, "Etika Al-Qur'an Terhadap Non-Muslim", *Jurnal Tsaqafah*, Vol. 9, No. 2, (November 2013): h. 297.

¹¹⁶M. Quraish Shihab, "Tafsir *al-Mishbah*: Pesan, Kesan, dan Keserasian al-Qur'an" (Cet. II; Jakarta : Lentera Hati, 2009): h. 607.

¹¹⁷Departemen Agama RI, "Al-Qur'an Transliterasi Latin Terjemahan Indonesia" (Cet. IV; Jakarta Timur : PT Suara Agung, 2012): h. 1158.

¹¹⁸Departemen Agama RI, "Al-Qur'an Transliterasi Latin Terjemahan Indonesia" (Cet. IV; Jakarta Timur : PT Suara Agung, 2012): h. 1159.

Lebih luas dari itu, sikap menghormati yang diajarkan Allah dalam Alquran mencakup ras, suku, etnis, dan sebagainya. Allah juga telah berulang kali memerintahkan umat muslim untuk membina masyarakat Islami yang berhiaskan akhlak karimah, dengan menjunjung tinggi persamaan dan kehormatan, serta melarang perbuatan sombong, dengki, saling menghina, dan merendahkan kaum nonmuslim.

Salah satu contoh ketika Rasulullah saw, berhubungan dengan masyarakat nonmuslim adalah ketika beliau masih berjuang pada awal dakwah di Makkah, orang-orang kafir Quraisy yang memusuhinya justru banyak yang menitipkan harta mereka di tangan Rasulullah saw, karena dianggap orang yang jujur dan amanah (*al-Amin*) sejak kecil.¹¹⁹ Posisinya sebagai orang yang dikenal sangat jujur, gelar sejak kecil tidak pernah dicabut meski Rasulullah saw, diangkat menjadi utusan Allah swt, dan mendapat tantangan dan dimusuhi oleh masyarakatnya sendiri.

Ketika Rasulullah saw, hijrah ke Madinah, di tangan beliau masih banyak harta titipan milik orang-orang kafir yang harus dikembalikan terlebih dahulu. Suatu sikap yang mungkin sulit terjadi bagi orang biasa, dimusuhi oleh mereka yang titip harta, tetapi Rasulullah saw, tetap memegang amanah.

Demikian pula dalam perjalanan hijrah pun, Rasulullah saw, tetap berhubungan dengan kaum nonmuslim yang dipercayainya. Rasulullah saw, dan Abu Bakar Ash-Shiddiq menyewa seorang Abdullah bin Uraiqidz, seorang *guide* profesional yang bukan muslim, untuk mengantarkan mereka berdua hingga tiba di

¹¹⁹“Bagaimanakah Hukum Bermuamalah dengan Non-Muslim?”, *Situs Resmi MUI.or.id*. <https://mui.or.id/tanya-jawab-keislaman/28369/bagaimanakah-hukum-bermuamalah-dengan-non-muslim/> (4 Juli 2021).

Madinah. Terkait dengan ini, keputusan Rasulullah saw, yang memercayakan penunjuk jalan kepada orang nonmuslim sebenarnya sangat berisiko, tetapi apa yang dilakukan Rasulullah saw, adalah memercayai seseorang yang amanah, tanpa melihat latar belakang agamanya. Hal lain yang juga dilakukan Rasulullah saw, di Madinah ialah bertetangga dengan orang yang beragama yahudi. Satu hal lain yang pernah dicatat oleh sejarah adalah peristiwa nabi pernah menggadaikan baju besinya kepada tetangga yahudi tersebut ketika nabi kehabisan makanan untuk mendapatkan pinjaman.

Mencermati data-data sejarah tersebut memperlihatkan sikap dan tindakan Rasulullah saw, telah mempraktikkan hubungan sosial bermuamalah dengan umat nonmuslim, yang tidak terkait dengan urusan agama. Hal ini berarti tidak ada larangan apapun dalam Islam yang berhubungan secara sosial selama dalam koridor mampu menjaga agama, jiwa, akal, keturunan, dan harta, hanya saja, prinsip-prinsip hubungan (muamalah) harus terpenuhi, seperti kesetaraan, kejujuran, kepercayaan, keadilan, transaksi pada hal yang dibolehkan dalam Islam, dan hal lainnya.

Dari hal tersebut, inilah yang tercermin dalam pemilihan Bank Muamalat oleh masyarakat nonmuslim dalam melaksanakan transaksi keuangannya. Bank Muamalat dalam sejarah perjalanannya menawarkan kepada siapapun nasabahnya, baik muslim ataupun nonmuslim, untuk dapat bertransaksi dengan aman dan tidak was-was terhadap dana atau pembiayaan yang nasabah lakukan, dikarenakan prinsip syariah yang Bank Muamalat terapkan. Jujur, adil, kepercayaan, dan amanah merupakan alasan nasabah nonmuslim memilih Bank Muamalat sebagai tempat transaksi keuangannya.

D. *Kerangka Konseptual*

Kerangka konseptual adalah keterkaitan antara teori-teori atau konsep yang mendukung dalam penelitian yang digunakan sebagai pedoman dalam me-nyusun sistematis penelitian.¹²⁰ Kerangka konseptual menjadi pedoman peneliti untuk menjelaskan secara sistematis teori yang digunakan dalam penelitian. Selain itu, kerangka konseptual menjelaskan suatu uraian dan visualisasi tentang hubung-an atau kaitan antara konsep-konsep atau variabel-variabel yang akan diamati atau diukur melalui penelitian yang akan dilakukan.¹²¹

Kerangka konseptual dari penelitian ini bertujuan untuk menggambarkan implikasi kualitas layanan bank syariah dalam meningkatkan loyalitas nasabah nonmuslim, dengan berfokus pada nasabah PT Bank Muamalat Indonesia, Tbk. Cabang Makassar.



¹²⁰Muhammad Rizki Ariyanto, “Analisis Pemahaman Konsep Matematika Siswa Kelas X SMA Menggunakan Model *Quantum Learning* dengan Media Pembelajaran *Adobe Flash*”, *Skripsi* (Malang: Fakultas Ilmu Keguruan dan Pendidikan Departemen Pendidikan Matematika Universitas Muhammadiyah Malang, 2018): h. 8.

¹²¹Soekidjo Notoatmodjo, “*Metodologi Penelitian Kesehatan*” (Cet. I; Jakarta: Rineka Cipta, 2012): h. 10.

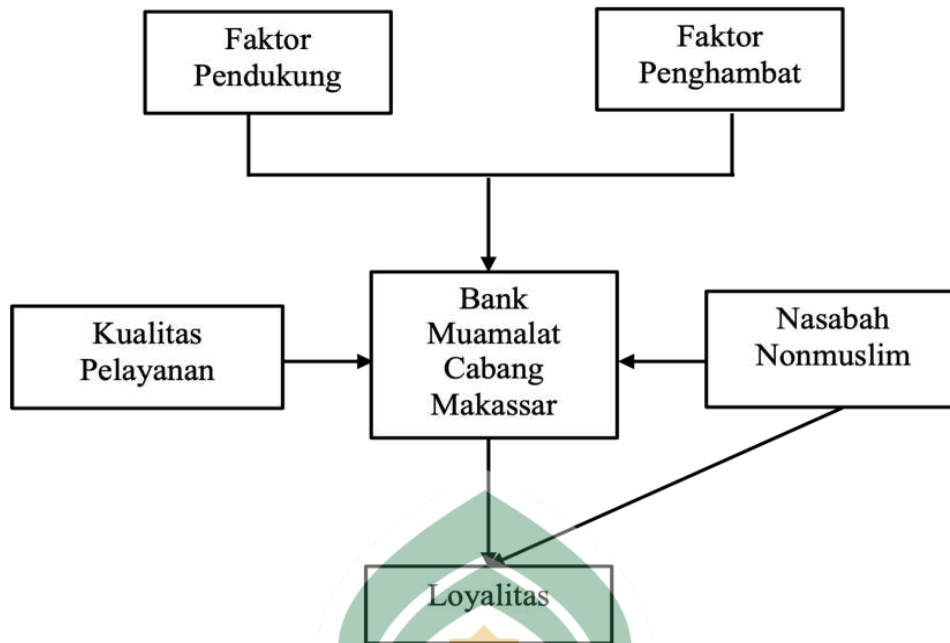

Gambar 2.1 Kerangka Konseptual

BAB III

METODOLOGI PENELITIAN

A. *Jenis dan Lokasi Penelitian*

1. Jenis Penelitian

Jenis penelitian ini menggunakan penelitian kualitatif yang bersifat menjelaskan (*explanatory research*) dengan menggunakan metode studi kasus, di mana penulis berusaha melakukan pengukuran atau menjelaskan indikator variabel yang penulis teliti sehingga penulis memperoleh gambaran pengaruh tentang variabel-variabel tersebut.

Penelitian ini bertujuan untuk mengetahui dan mendalami bagaimana implikasi kualitas pelayanan bank syariah dalam meningkatkan loyalitas di kalangan nonmuslim untuk melakukan transaksi di bank syariah. Untuk menjawab hal itu, peneliti turun ke lokasi penelitian dan terlibat secara mendalam hingga mendapatkan jawaban atas terjadinya fenomena tersebut.

2. Lokasi Penelitian

Lokasi yang menjadi latar belakang atau tempat meneliti ialah di Kota Makassar, Provinsi Sulawesi Selatan. Secara khusus, penelitian ini dilakukan peneliti di Bank Muamalat Indonesia Cabang Makassar yang terletak di Jalan Dr. Ratulangi Nomor 12, Kota Makassar beserta kantor cabang pembantu dan kantor kas yang berada di bawah supervisi Bank Muamalat Cabang Makassar.

Penelitian ini dikhususkan pada Bank Muamalat dikarenakan status Bank Muamalat adalah sebagai bank pertama yang secara murni syariah yang didirikan di Indonesia.

B. Pendekatan Penelitian

Ditinjau dari jenis datanya, pendekatan penelitian yang digunakan dalam penelitian ini adalah penelitian kualitatif dengan pendekatan ekonomi dan pendekatan syariah. Pendekatan kualitatif bertujuan untuk menafsirkan peristiwa yang dialami oleh subjek penelitian dengan poin yang menitikberatkan pada pendeskripsian kata dan kalimat dengan memanfaatkan berbagai metode yang objektif, adil, dan rasional.¹²²

Penelitian ini juga menggunakan pendekatan ekonomi dengan cara berusaha menjelaskan, mencari pengertian, hubungan sebab akibat, dan sistem kerja dalam kerangka pengelolaan sumber daya dalam masyarakat. Selain itu, penelitian ini juga menggunakan pendekatan syariah dengan memberikan tinjauan tentang implikasi kualitas pelayanan bank syariah dalam meningkatkan loyalitas di kalangan nasabah nonmuslim.

C. Sumber Data

Dalam penelitian ini, peneliti akan mengungkap keterangan dan bahan utama yang dijadikan dasar kajian untuk proses analisis dan dalam penarikan suatu kesimpulan. Adapun data yang diperoleh dan dikumpulkan bisa bersumber dari data primer dan data sekunder. Data primer merupakan informasi yang di-dapatkan langsung dari subjek penelitian,¹²³ di mana data primer yang diperoleh dari hasil tanya jawab dengan cara menanyakan serangkaian pertanyaan kepada seseorang

¹²²Lexy J. Moleong, "Metodologi Penelitian Kualitatif" (Cet. 38; Bandung : PT Remaja Rosdakarya, 2018): h. 6.

¹²³Diding Bajuri, "Analisis Kualitas Pelayanan Publik Perangkat Desa Pagandon Kecamatan Kadipaten Kabupaten Majalengka", *Cendekia : Jurnal Ilmu Administrasi Negara*, Vol. VI, No. 1, (Januari – Juni 2013): h. 145.

yang menjadi informan atau responden. Dalam penelitian ini, informan yang dipilih adalah nasabah nonmuslim yang secara langsung melakukan aktivitas jasa perbankan syariah di Bank Muamalat Indonesia Cabang Makassar.

Sedangkan data sekunder merupakan informasi yang disatukan, diolah, dan disajikan oleh peneliti lain yang tersaji dalam bentuk publikasi terstruktur.¹²⁴ Data sekunder dalam penelitian ini diperoleh dari buku atau literatur, dokumen, jurnal, karya tulis, atau data lain yang berkaitan dengan penelitian. Data sekunder ini difungsikan untuk mencari informasi seperti data perkembangan dari perbankan syariah di Indonesia, data profil Bank Muamalat Indonesia Cabang Makassar, dan data pendukung lainnya yang menjadi subjek penelitian.

D. Teknik Pengumpulan Data

Metode pengumpulan data yang digunakan dalam penelitian ini adalah wawancara mendalam (*in-depth interview*), observasi, dan dokumentasi.¹²⁵

1. Wawancara Mendalam (*In-Depth Interview*), di mana wawancara merupakan perulasan dua orang untuk saling memberikan informasi melalui tanya jawab dengan berdasar pada serangkaian pertanyaan yang telah disiapkan sebelumnya.¹²⁶ Wawancara mendalam dimaksudkan untuk mengetahui pendapat informan berdasarkan sudut pandang mereka dalam

¹²⁴Maria Caroline Cindy Iskandar, "Analisis Penerapan Manajemen Kompensasi pada Karyawan Universitas Bunda Mulia", *Business & Management Journal Bunda Mulia*, Vol. 8, No. 2, (September 2012): h. 10.

¹²⁵Mudjia Rahardjo, "Metode Pengumpulan Data Penelitian Kualitatif" (Materi Kuliah yang disajikan pada Kuliah Metodologi Penelitian PPs. UIN Malik Ibrahim, Malang, 10 Juni 2011) <https://www.uin-malang.ac.id/r/110601/metode-pengumpulan-data-penelitian-kualitatif.html> (23 Desember 2020).

¹²⁶Kristin G. Esterberg, "*Qualitative Methods in Social Research*" (Cet. 1; New York: McGraw-Hill, 2002): h. 23. (1-256)

memaknai suatu permasalahan atau topik yang diajukan. Dalam penelitian ini, peneliti berencana akan melakukan wawancara kepada pihak Bank Muamalat Indonesia Cabang Makassar, yaitu G (selaku perwakilan dari manajemen Bank Muamalat Indonesia Cabang Makassar) dan Bapak H (selaku perwakilan dari manajemen Bank Muamalat Indonesia Cabang Makassar). Selain itu peneliti melakukan wawancara kepada Bapak A, Bapak B, Bapak C, Bapak D, Bapak E, dan Bapak F yang berperan sebagai nasabah nonmuslim Bank Muamalat Cabang Makassar.

2. Observasi, adalah proses mengamati secara runtut dan teratur dengan menggunakan seluruh pancaindra,¹²⁷ dan menuangkannya dalam catatan atau media lain. Observasi berlangsung secara berkesinambungan untuk menghasilkan fakta.¹²⁸ Observasi pada penelitian ini dititikberatkan pada objek kualitas pelayanan Bank Muamalat dan subjek nasabah non-muslimnya.
3. Dokumentasi, merupakan metode mengumpulkan bukti atau keterangan yang bersumber dari pencatatan data selama kurun waktu periode tertentu.¹²⁹ Dokumentasi biasanya dituangkan dalam bentuk gambar atau narasi yang dapat menunjang penelitian.¹³⁰ Pada penelitian ini, peneliti mengumpulkan beberapa dokumen yang relevan, berupa pedoman atau

¹²⁷Oswald Werner dan Mark Schoepfle, *Systematic Fieldwork: Ethnographic Analysis and Data Management*, Journal of Ethnographic Analysis and Data Management, V. 1, 1987, h. 2

¹²⁸Hasyim Hasanah, "Teknik-Teknik Observasi: Sebuah Alternatif Metode Pengumpulan Data Kualitatif Ilmu-Ilmu Sosial", *Jurnal at-Taqaddum*, Vol. 8, No. 1, (Juli 2016): h. 26.

¹²⁹Kartika Citra Claudia Merentek, "Analisis Kinerja Keuangan Antara Bank Negara Indonesia (BNI) dan Bank Mandiri Menggunakan Metode CAMEL", *Jurnal EMBA*, Vol. 1, No. 3, (Juni 2013): h. 648.

¹³⁰Norman K. Denzin dan Yvonna S. Lincoln, "*Handbook Qualitative Research*", terj. Daryanto, Badrus Samsu Fata, Saifuddin Zuhri Qudsy, dan John Rinaldi (Yogyakarta : Pustaka Pelajar, 2009): h. 544.

standar kualitas pelayanan Bank Muamalat, ringkasan materi penanganan nasabah, informasi laporan keuangan, laporan tata kelola perusahaan, dan dokumen lain yang dirasa mendukung.

E. Instrumen Penelitian

Pengumpulan data sebuah penelitian yang dilakukan dengan berbagai metode penelitian seperti wawancara mendalam (*in-depth interview*), observasi, dokumentasi, dan lainnya memerlukan alat bantu sebagai instrumen. Instrumen penelitian adalah seperangkat alat yang akan digunakan untuk mengumpulkan data yang dapat berupa kuesioner (daftar pertanyaan), formulir observasi, formulir lain yang berkaitan dengan pencatatan data, dan sebagainya.¹³¹ Adapun alat penelitian yang digunakan peneliti dalam melakukan penelitian ini, yaitu pedoman wawancara mendalam (daftar pertanyaan), media elektronik seperti kamera, telepon seluler, dan lainnya, serta alat-alat penelitian lain yang mendukung.

F. Teknik Pengolahan dan Analisis Data

Peneliti menggunakan metode kualitatif deskriptif dalam menganalisis data. Teknik pengolahan dan analisis data dapat didefinisikan sebagai proses mengurutkan kumpulan informasi secara sistematis dari hasil wawancara mendalam, telaah jurnal dan karya ilmiah lain, serta bahan-bahan lain yang telah dikumpulkan peneliti.¹³² Dalam rangka menjawab rumusan masalah yang telah ditetapkan

¹³¹“Pengertian Instrumen Penelitian, Jenis, dan Contohnya”, *Situs Resmi Dosen Sosiologi. Com.* <https://dosensosiologi.com/5-instrumen-penelitian-pengertian-jenis-dan-contoh-lengkap/> (23 Desember 2020).

¹³²Suharsimi Arikonto, “Prosedur Penelitian: Suatu Pendekatan Praktik” (Cet. 13; Jakarta : Zikrul Hakim, 2006): h. 280.

sebelumnya, maka teknik pengolahan dan analisis data yang menjadi acuan dalam penelitian ini mengacu pada:¹³³

1. Pengumpulan data, yang dilakukan baik terjun langsung ke lapangan atau juga secara tidak langsung berupa penelusuran literatur melalui media lainnya, agar memperoleh informasi dan data sesuai dengan yang diharapkan.
2. Reduksi data adalah proses filtrasi dan penyederhanaan informasi dari catatan yang diperoleh saat melakukan pengumpulan data.
3. Penyajian data ialah kegiatan menggabungkan berbagai macam informasi dalam bentuk narasi dan gambar dengan tujuan mengasah penafsiran penelitian terhadap informasi yang telah dipilih.
4. Penarikan kesimpulan, yang dilakukan secara saksama dan teliti dengan melakukan pengecekan, konfirmasi, dan pemeriksaan ulang berupa kajian pada informasi dan catatan data sehingga memperoleh hasil yang dapat dipertanggungjawabkan.

G. Pengujian Keabsahan Data

Keabsahan data dilakukan untuk menguji apakah penelitian yang dilakukan sungguh-sungguh merupakan penelitian ilmiah yang berlandaskan pada bukti-bukti yang dapat dipertanggungjawabkan. Pengujian keabsahan data merupakan hal yang sifatnya penting dan wajib dilakukan, agar informasi atau hasil yang diperoleh dapat dipercaya dan dibuktikan integritas ilmiahnya. Dalam menguji keabsahan

¹³³Sugiyono, "Metode Penelitian Kuantitatif, Kualitatif dan Kombinasi (*Mixed Methods*)" (Cet. 1; Bandung : CV Alfabeta, 2015): h. 335.

data pada penelitian kualitatif ini peneliti menggunakan uji reliabilitas dan uji kredibilitas, di mana dilakukan dengan cara:¹³⁴

1. Perpanjangan Pengamatan, yaitu upaya pemeriksaan ulang terhadap kecocokan dan keabsahan data yang diperoleh dengan cara menumbuhkan jumlah pertemuan dengan informan sehingga hubungan antara peneliti dan informan semakin akrab dan saling memercayai yang berdampak pada keterbukaan informasi dari responden.
2. Peningkatan Ketekunan, yaitu mengembangkan pengamatan dengan lebih cermat, serius, dan berkesinambungan, di mana kepastian data dan urutan peristiwa lebih dapat direkam secara pasti dan sistematis.
3. Triangulasi, yaitu teknik pelacakan keabsahan data dengan cara memanfaatkan sesuatu yang lain di luar data itu sendiri,¹³⁵ yang bertujuan untuk menutupi kelemahan sekaligus menyempurnakan metode pengumpulan data yang lain.
4. Analisis Kasus Negatif, yaitu peneliti melakukan pencarian data yang berbeda dengan data yang sebelumnya telah ditemukan, di mana jika tidak ditemukan data yang berlainan atau bertentangan dengan data yang telah diperoleh, maka data tersebut bisa digunakan dalam penelitian.
5. Menggunakan Referensi, di mana peneliti menggunakan informasi pendukung penelitian dalam proses pengumpulan data, seperti rekaman suara atau video, foto dokumentasi, catatan wawancara, dan lainnya.

¹³⁴Sugiyono, "Metode Penelitian Kuantitatif, Kualitatif dan Kombinasi (*Mixed Methods*)" (Cet. 1; Bandung : CV Alfabeta, 2015): h. 83.

¹³⁵Lexy J. Moleong, "Metodologi Penelitian Kualitatif" (Cet. 38; Bandung : PT Remaja Rosdakarya, 2018): h. 330.

6. Mengadakan *Member Check*, yaitu proses pembuktian informasi yang telah diperoleh peneliti kepada pemberi data yang bertujuan untuk memahami kebenaran informasi yang diperoleh.

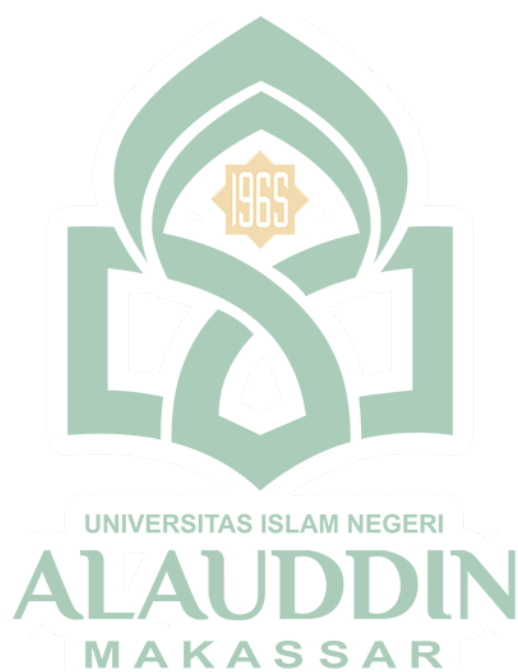

BAB IV

HASIL PENELITIAN DAN PEMBAHASAN

A. Gambaran Umum Objek Penelitian

1. PT Bank Muamalat Indonesia, Tbk. Cabang Makassar

Bank Muamalat Indonesia adalah bank umum pertama di Indonesia yang menerapkan prinsip syariah Islam dalam menjalankan kegiatan operasionalnya. Bank Muamalat Indonesia didirikan atas gagasan dari Majelis Ulama Indonesia (MUI), Ikatan Cendekiawan Muslim Indonesia (ICMI), dan pengusaha muslim yang kemudian mendapat dukungan dari Pemerintah Republik Indonesia, sehingga pada 1 Mei 1992 atau 27 Syawal 1412 Hijriah, Bank Muamalat Indonesia secara resmi beroperasi sebagai bank syariah yang menjalankan usahanya berdasarkan prinsip syariah pertama di Indonesia. Dua tahun setelahnya, tepat pada 27 Oktober 1994, BMI memperoleh izin sebagai Bank Devisa setelah setahun sebelumnya terdaftar sebagai perusahaan publik yang tidak *listing* di Bursa Efek Indonesia (BEI).¹³⁶

Ide mendirikan Bank Muamalat Indonesia tercetus dalam sebuah lokakarya MUI yang bertema “Masalah Bunga Bank dan Perbankan” yang diadakan pada pertengahan Agustus 1990 di Cisarua, Bogor. Hasan Basri selaku Ketua Umum MUI lalu membawakan masalah itu ke Munas MUI yang diadakan akhir Agustus 1991. Munas MUI itu memutuskan agar MUI mengambil prakarsa mendirikan bank tanpa bunga. Untuk itu, dibentuk kelompok kerja yang diketuai oleh Sekjen

¹³⁶“Tentang Muamalat: Profil Bank Muamalat”, *Situs Resmi Bank Muamalat*. <https://www.bankmuamalat.co.id/profil-bank-muamalat> (21 Maret 2022).

MUI waitu itu, HS Prodjokusumo. Dilakukanlah pertemuan melalui BJ Habibie sampai akhirnya Presiden Soeharto menyetujui didirikannya Bank Muamalat Indonesia.

Bank Islam yang terbentuk disepakati bernama Bank Muamalat Indonesia (BMI). Muamalat dalam istilah fikih berarti hukum yang mengatur hubungan antarmanusia. Nama alternatif lain yang muncul pada masa pembentukan itu adalah Bank Syariah Islam. Namun, mengingat pengalaman pemakaian kata ‘syariat islam’ pada Piagam Jakarta, akhirnya nama itu tidak dipilih.¹³⁷ Nama lain yang diusulkan adalah Bank Muamalat Islam Indonesia. Presiden Soeharto kemudian menyetujui nama terakhir dengan menghilangkan kata ‘Islam’.

Selanjutnya, pada tahun 2003, Bank Muamalat Indonesia melakukan proses Penawaran Umum Terbatas (PUT) dengan Hak Memesan Efek Terlebih Dahulu (HMETD) sebanyak 5 kali dan menjadi lembaga perbankan pertama di Indonesia yang mengeluarkan produk Sukuk Subordinasi Mudharabah. Aksi korporasi tersebut membawa penegasan bagi posisi Bank Muamalat Indonesia di peta industri perbankan Indonesia. Bank Muamalat Indonesia juga terus me-nambah jaringan kantor cabang di seluruh Indonesia dan di luar negeri, di tahun 2009 Bank Muamalat Indonesia membuka kantor cabang di Kuala Lumpur, Malaysia dan menjadi bank pertama dari Indonesia yang melakukan ekspansi bisnis di Malaysia. Bank Muamalat telah memiliki 240 jaringan kantor layanan, 568 unit ATM Muamalat, 120.000 jaringan ATM Ber-sama dan 77.000 ATM Prima, 51 *Mobile*

¹³⁷“Bank Muamalat Indonesia”, *Situs Resmi Wikipedia*. https://id.wikipedia.org/wiki/Bank_Muamalat_Indonesia (21 Maret 2022).

Branch (Kas Keliling), serta jaringan ATM di Malaysia melalui Malaysia Electronic Payment System (MEPS).¹³⁸



Gambar 4.1 Jaringan Mesin ATM di Bank Muamalat Indonesia Cabang Makassar

Bank Muamalat Indonesia melakukan *rebranding* logo bank untuk semakin meningkatkan *awareness* terhadap *image* sebagai Bank Syariah yang Islami, Modern, dan Profesional. Bank Muamalat terus merealisasikan pencapaian serta prestasi yang diakui, baik secara nasional maupun internasional. Dalam memberikan layanan terbaiknya, BMI beroperasi bersama beberapa entitas anak perusahaannya, yaitu Al-Ijarah Indonesia Finance (ALIF) yang memberikan layanan pembiayaan syariah, DPLK Muamalat yang memberikan layanan dana pensiun melalui Dana Pensiun Lembaga Keuangan, dan Baitul Maal Muamalat yang memberikan layanan untuk menyalurkan dana Zakat, Infak, dan Sedekah (ZIS).

¹³⁸Muh. Shadiqul Fajri AF, “Penerapan *Sharia Compliance* pada Pembiayaan Murabahah (Studi pada PT Bank Muamalat Indonesia Cabang Makassar)”, *Tesis* (Makassar : Pascasarjana Ekonomi Syariah UIN Alauddin Makassar, 2020): h. 107.

Di tahun 2021, total aset BMI naik menjadi Rp 58,90 triliun, didukung oleh naiknya ekuitas menjadi sebesar Rp 3,98, meningkatnya dana pihak ketiga nasabah sebesar menjadi Rp 46,87 triliun dan Dana Syirkah Temporer yang naik 12,92% menjadi sebesar Rp 43,36 triliun. Jumlah *outstanding* pembiayaan Bank Muamalat yang diberikan di tahun 2021 menurun 37,96% menjadi Rp 18,04 triliun di tahun 2020. Jumlah karyawan Bank Muamalat sebanyak 2.686 orang.¹³⁹ Per Februari 2022, komposisi pemegang saham Bank Muamalat Indonesia secara mayoritas dimiliki oleh Badan Pengelola Keuangan Haji (82,65%), Ir. Andre Mirza Hartawan, MBA (5,19%), dan Masyarakat Umum Lain (12,16%).¹⁴⁰ Jumlah modal ditempatkan dan disetor penuh secara keseluruhan oleh pemegang saham Bank Muamalat Indonesia ialah sebanyak 50.017.741.442 lembar.

Tabel 4.1
Komposisi Pemegang Saham PT Bank Muamalat Indonesia, Tbk.

No.	Nama	Jumlah Lembar Saham	Persentase (%)
1.	Badan Pengelola Keuangan Haji	41.342.059.345	82,65
2.	Andre Mirza Hartawan, MBA, Ir.	2.596.550.000	5,19
3.	Apliani	1.240.275.697	2,48
4.	Reza Rhenaldi Sayaiful	1.093.585.191	2,19
5.	Dewi Monita	1.092.225.000	2,18
6.	Islamic Development Bank	1.020.770.234	2,04
7.	Masyarakat (masing-masing <5%)	1.632.275.975	3,26
Jumlah Modal Ditempatkan dan Disetor Penuh		50.017.741.442	100,00

Sumber: Komposisi Pemegang Saham PT Bank Muamalat Indonesia, Tbk., 2021

¹³⁹“Tentang Muamalat: Hubungan Investor”, *Situs Resmi Bank Muamalat*. <https://www.bankmuamalat.co.id/hubungan-investor/laporan-tahunan> (21 Maret 2022).

¹⁴⁰“Tentang Muamalat: Komposisi Pemegang Saham BMI”, *Situs Resmi Bank Muamalat*. <https://www.bankmuamalat.co.id/hubungan-investor/pemegang-saham> (21 Maret 2022).

Komitmen Bank Muamalat untuk melaksanakan manajemen risiko pembiayaan dengan baik, serta tetap menerapkan penerapan prinsip kehati-hatian dan pelaksanaan prinsip GCG membuahkan hasil, sebagaimana tercermin pada rasio *NPF-gross (Non-Performing Financing/NPF-gross)* secara konsolidasi di tahun 2021 yang membaik menjadi sebesar 0,67% dari 4,81% di tahun 2020. Kemudian *NPF-netto* secara konsolidasi di tahun 2021 membaik menjadi sebesar 0,08% dari posisi sebesar 3,95% di tahun 2020. Bank Muamalat mencatatkan pendapatan pengelolaan dana pada tahun pelaporan mencapai nilai sebesar Rp 2,14 triliun, turun 12,0% dari tahun 2020 yang sebesar Rp 2,43 triliun.

Kondisi tersebut disebabkan oleh menurunnya pendapatan pembiayaan yang didapatkan dari nasabah yang salah satu diantaranya disebabkan oleh faktor eksternal seperti belum pulihnya kondisi ekonomi akibat dampak pandemi COVID-19. Selain itu, transaksi aksi korporasi yang dilakukan Bank Muamalat berupa penjualan portofolio juga menyumbang penurunan pendapatan bank. Pada akhirnya secara keseluruhan, Bank Muamalat mencatatkan penurunan laba bersih tahun berjalan sebesar 10,9% menjadi sebesar Rp 8,93 triliun dari tahun 2020 yang sebesar Rp 10,02 triliun.

Bank Muamalat Indonesia Cabang Makassar sendiri merupakan bagian dari kantor layanan Bank Muamalat Indonesia. Bank Muamalat Indonesia Cabang Makassar telah tiga kali berpindah lokasi ini, lokasi pertama berada di Kompleks Pasar Sentral dan lokasi kedua berada di Jalan Ratulangi Nomor 72, hingga menempati gedung milik sendiri yang terletak di gedung Graha Muamalat Jl. Ratulangi Nomor 12, Kelurahan Kunjung Mae, Kecamatan Mariso, Kota Makassar. Bank Muamalat Indonesia Cabang Makassar sendiri didirikan pada tanggal 6

Desember 1997 atau 6 Sya'ban 1418 Hijriah, sebagai bentuk kantor layanan pertama di Kawasan Timur Indonesia.

Bank Muamalat Indonesia Cabang Makassar merupakan kantor layanan pertama di Kawasan Indonesia Timur. Selain itu, Bank Muamalat Indonesia Cabang Makassar juga menjadi kantor ibukota wilayah untuk Bank Muamalat di Regional Sulawesi, Maluku, dan Papua. Hal ini menjadikan posisi Bank Muamalat Indonesia Cabang Makassar menjadi lebih strategis dalam menjaring nasabah maupun calon nasabahnya. Saat ini Bank Muamalat Indonesia Cabang Makassar tercatat memiliki satu kantor cabang utama, enam kantor cabang pembantu yang tersebar di berbagai daerah di Sulawesi Selatan, tiga kantor kas, dan dua *mobile branch* (kantor kas keliling).



Gambar 4.2 Tampilan Gedung Bank Muamalat Indonesia Cabang Makassar

Per 2021, laporan keuangan Bank Muamalat Indonesia Cabang Makassar adalah:

Tabel 4.2
Laporan Keuangan Bank Muamalat Indonesia Cabang Makassar 2020 - 2021

Item	Tahun		Perubahan	
	2020	2021	Nilai	%
Ringkasan Neraca (Rp Miliar)				
Total Aset	795,9	934,9	139,0	14,9
Total Pembiayaan	180,9	173,3	-7,6	-4,4
Total Dana Pihak Ketiga	779,1	921,5	142,4	15,5
Ringkasan Laba Rugi (Rp Miliar)				
Total Pendapatan Bank	32,8	27,9	-4,9	-0,2
Pendapatan Ops. Lainnya	2,7	3,7	1,0	27,0
Beban Ops.	16,5	15,6	-0,9	-5,8
Pendapatan Ops. Bersih	18,9	16,1	-2,8	-17,4

Sumber: Laporan Keuangan Bank Muamalat Indonesia Cabang Makassar (Data Diolah), 2021

Di tahun 2021, total aset Bank Muamalat Indonesia Cabang Makassar naik 14,90% menjadi Rp 934,9 miliar dari Rp 795,9 miliar di tahun 2020, didukung oleh naiknya total dana pihak ketiga yang berhasil dihimpun Bank Muamalat Indonesia Cabang Makassar sebesar 15,50% menjadi Rp 921,5 miliar. Adapun jumlah *outstanding* pembiayaan yang diberikan Bank Muamalat Indonesia Cabang Makassar di tahun 2021 menurun 4,40% dibandingkan tahun sebelumnya menjadi Rp 173,3 miliar dari sebelumnya Rp 180,9 miliar. Penurunan jumlah pembiayaan ini dikarenakan Bank Muamalat Indonesia Cabang Makassar juga menahan *outstanding* pembiayaan yang dilempar ke masyarakat sehubungan belum stabilnya kondisi ekonomi selama pandemi. Hal ini pula lah yang me-nyebabkan total pendapatan Bank Muamalat Indonesia Cabang Makassar meng-alami reduksi

dikarenakan ditahannya pembiayaan yang dilempar ke masyarakat sesuai strategi perusahaan.

Daya tahan Bank Muamalat Indonesia Cabang Makassar dalam melewati berbagai krisis tersebut tentu saja memberikan kepastian dan jaminan rasa aman kepada masyarakat nonmuslim, bahwa dana yang telah dan akan mereka investasikan di bank syariah akan dikelola dengan baik dan bank syariah dapat diakses oleh siapa saja tanpa memandang agama. Masyarakat dapat secara langsung melihat rekam jejak bank syariah dalam mem-pertahankan sistem keuangannya melalui proses pelayanan yang bank syariah berikan kepada nasabahnya. Melalui rekam jejak dan pelayanan bank syariah ini, nasabah maupun calon nasabah nonmuslim mulai semakin melirik bank syariah dan menjadikannya tempat berlabuh dalam bertransaksi keuangannya.

2. Visi, Misi, dan Nilai-Nilai PT Bank Muamalat Indonesia, Tbk

Bank Muamalat Indonesia dan tentunya Bank Muamalat Indonesia Cabang Makassar, tidak pernah berhenti untuk berkembang dan terus bermetamorfosa menjadi entitas yang semakin baik dan meriah pertumbuhan jangka panjang. Dengan strategi bisnis yang terarah, Bank Muamalat Indonesia terus melaju mewujudkan visi menjadi *“The Best Islamic Bank and Top 10 Bank Indonesia with Strong Regional Presence”*.

Sedangkan, misi Bank Muamalat Indonesia adalah “Membangun Lembaga Keuangan Syariah yang Unggul dan Berkesinambungan dengan Penekanan pada Semangat Kewirausahaan Berdasarkan Prinsip Kehati-hatian, Keunggulan Sumber Daya Manusia yang Islami dan Profesional, serta Orientasi Investasi yang Inovatif, untuk Memaksimalkan Nilai kepada Seluruh Pemangku Kepentingan”.

Bank Muamalat Indonesia mengambil peran sebagai bank utama yang melayani kebutuhan akan produk perbankan dan menjadi *One Stop Solution* pada ekosistem bisnis syariah yang berasal dari pelaku industri halal, usaha organisasi Islam, haji dan umrah, dan pelaku usaha lainnya yang berbasis komunitas muslim. Untuk mencapai visi dan misinya, Bank Muamalat Indonesia lalu merumuskan “Nilai-Nilai Muamalat”. Nilai-nilai Bank Muamalat Indonesia merupakan cara kerja yang harus dilakukan oleh seluruh karyawan Bank Muamalat, termasuk juga oleh karyawan Bank Muamalat Indonesia Cabang Makassar, yang diyakini mampu mengantarkan Bank Muamalat mencapai visi misinya.

Nilai utama Bank Muamalat Indonesia adalah Islami-Modern-Profesional, yang kemudian diturunkan menjadi lima perilaku utama: Islami diturunkan menjadi Integritas, Modern diturunkan menjadi Terbuka dan Tanggap, dan Profesional diturunkan menjadi Kompeten dan Prima. Kelima perilaku utama tersebut untuk selanjutnya diturunkan masing-masing memiliki tujuh indikator perilaku dan 11 *Do's and Don'ts* sebagai panduan karyawan dalam penerapan nilai tersebut dalam pelaksanaan kerja sehari-hari. Bank Muamalat mengharapkan seluruh karyawannya, termasuk karyawan Bank Muamalat Indonesia Cabang Makassar, selalu patuh dan berpedoman pada nilai-nilai ini.

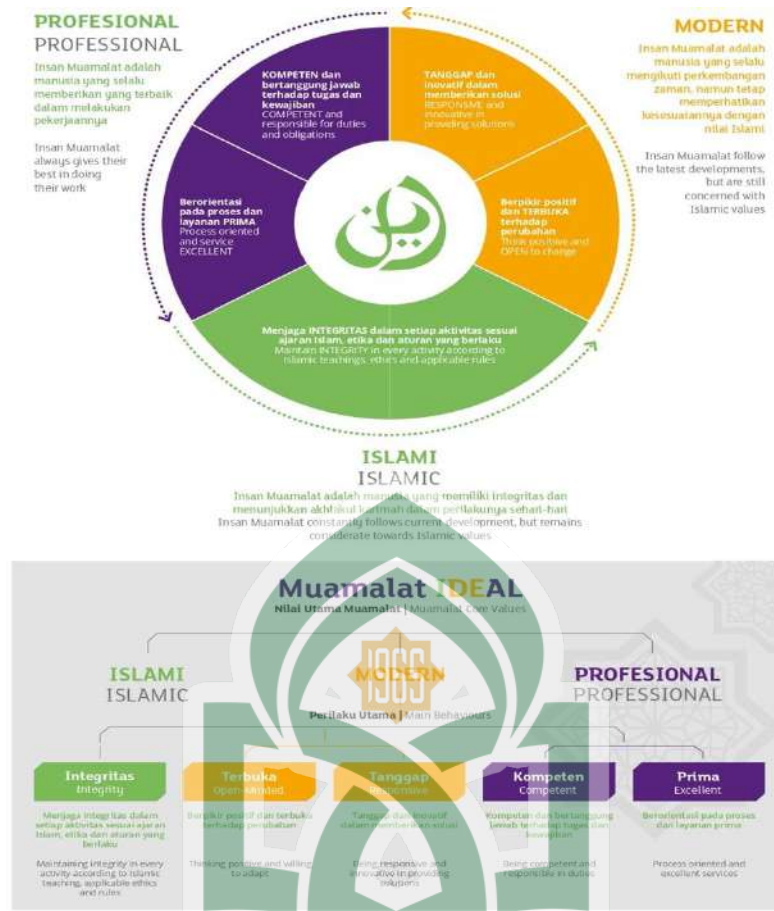

Gambar 4.3 Nilai Utama Muamalat IDEAL yang Diusung Bank Muamalat

UNIVERSITAS ISLAM NEGERI
Indonesia Cabang Makassar
ALAUDDIN
MAKASSAR

3. Struktur Organisasi Bank Muamalat Indonesia Cabang Makassar

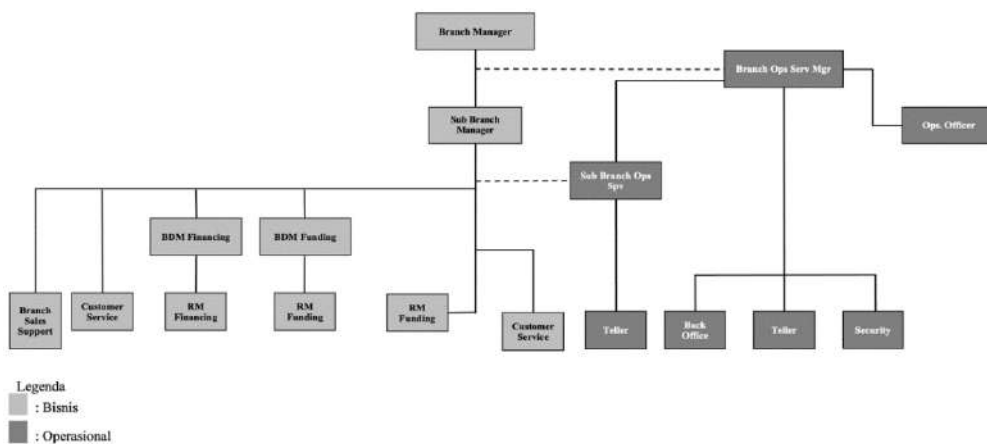

Gambar 4.4 Struktur Organisasi Bank Muamalat Indonesia Cabang Makassar

Struktur organisasi di atas dapat dijabarkan bahwa Bank Muamalat Indonesia Cabang Makassar terdiri dari dua bagian besar, bagian bisnis dan operasional, di mana secara umum kantor cabang dipimpin oleh seorang Branch Manager yang bertanggung jawab terhadap keseluruhan jalannya perputaran bisnis dan operasional. Branch Manager ini membawahi para subordinatnya, baik di cabang maupun cabang pembantu, seperti Sub Branch Manager, BDM Funding dan Financing, Branch Sales Support, Customer Service, dan RM Funding dan Financing. Lalu, bagian operasional dipimpin oleh seorang Branch Operational Service Manager, di mana beliau membawahi Operation Officer dan Sub Branch Operation Supervisor yang membantu menangani pekerjaan *day to day* dan melakukan pengawasan kepada Back Office, Teller dan Security sebagai subordinat.

4. Produk dan Layanan PT Bank Muamalat Indonesia, Tbk

Bank Muamalat membagi produk perbankan syariah ke dalam dua kategori besar, yakni produk penghimpunan dana dan produk pembiayaan. Produk penghimpunan dana terdiri dari beragam produk yang disesuaikan dengan tujuan dan preferensi nasabah. Sementara itu, produk pembiayaan merupakan sarana untuk menyalurkan dana yang dihimpun bank dalam bentuk pembiayaan, baik untuk usaha produktif maupun untuk keperluan konsumtif.

Bank Muamalat juga melakukan penempatan dana bekerja sama dengan mitra strategis dengan melakukan pembiayaan *channelling* maupun *executing* melalui Lembaga Keuangan Mikro Kecil yaitu, BMT (Baitul Maal Wa-Tamwil), Bank Pembiayaan Rakyat Syariah (BPRS), dan perusahaan pembiayaan. Dalam rangka menjaga posisi likuiditas jangka pendek, perseroan juga melakukan penempatan dana pada bank lain serta pembelian surat berharga berdasarkan prinsip

syariah. Selain itu, perseroan meningkatkan intensitas pembiayaan yang ditujukan pada pasar yang selama ini memiliki kinerja pembiayaan yang baik dengan mengalokasikan porsi yang lebih besar kepada UMKM dalam realisasi portofolio pembiayaan. Adapun uraian dari produk dan layanan Bank Muamalat sebagai berikut:

Tabel 4.4
Produk dan Layanan Bank Muamalat

No.	Produk Himpunan Dana	Produk Pembiayaan
1	2	3
1	Tabungan iB Hijrah. Tabungan dalam mata uang rupiah yang dapat digunakan untuk beragam jenis transaksi, memberikan akses yang mudah, serta manfaat yang luas. Tabungan iB Hijrah kini hadir dengan empat pilihan kartu ATM/debit yaitu: Kartu Shar-E Reguler (GPN), Kartu Shar-E Classic (VISA), Kartu Shar-E IHRAM (VISA), dan Kartu Shar-E Prioritas (VISA).	KPR iB Muamalat. Pembiayaan kepada perorangan dengan peruntukan pembelian rumah tinggal <i>ready stock</i> , baik <i>primary</i> maupun <i>secondary</i> . Pembiayaan ini dapat digunakan untuk pengalihan (<i>take over</i>) KPR dari bank syariah maupun bank konvensional, renovasi, dan pembiayaan konsumtif beragun properti. Untuk nasabah eksisting KPR di Bank Muamalat dapat mengajukan <i>top up</i> untuk memenuhi kebutuhan konsumtif.
2	Tabungan iB Hijrah Valas. Tabungan dalam denominasi valuta asing US Dollar (USD) dan Singapore Dollar (SGD) bertujuan untuk melayani kebutuhan transaksi dan investasi yang lebih beragam.	iB Muamalat Multiguna. Pembiayaan kepada perorangan untuk pembelian barang halal bersifat konsumtif (seperti kendaraan bermotor roda dua atau empat), perencanaan ibadah, bahan-bahan bangunan, barang elektronik, perabot rumah tangga, serta sewa jasa yang dibolehkan secara syariah seperti umrah, wisata, dll.
3	Tabungan iB Hijrah Haji. Tabungan haji dan umrah dlm mata uang rupiah dan valas dollar AS yang dikhususkan bagi nasabah masyarakat muslim Indonesia yg berencana menunaikan ibadah haji dan umrah. Dapat dilengkapi dengan <i>standing instruction</i> utk setoran rutin maupun setoran insidental yang fleksibel sesuai kebutuhan nasabah untuk mewujudkan keinginan beribadah ke tanah suci.	iB Muamalat Koperasi Karyawan. Pembiayaan yang diberikan kepada koperasi karyawan untuk disalurkan kepada para anggotanya (karyawan BUMN/PNS/swasta) dengan tujuan pembelian barang halal. Diperuntukkan bagi para anggota koperasi karyawan dan diajukan secara berkelompok.
4	Tabungan iB Hijrah Rencana. Tabungan iB Hijrah Rencana adalah tabungan berjangka dalam mata uang rupiah, memiliki setoran rutin bulanan, dan tidak dapat ditarik sebelum jangka waktu berakhir kecuali penutupan rekening sumber dana. Tabungan iB Muamalat Rencana dapat membantu mewujudkan berbagai rencana nasabah di masa yang akan datang.	Pembiayaan Kendaraan Bermotor (Via <i>Multifinance</i>). Pembiayaan yang diberikan kepada <i>end user</i> dengan tujuan pembelian kendaraan bermotor (mobil dan motor) melalui perusahaan <i>multifinance</i> yang bekerja sama dengan BMI.

No.	Produk Himpunan Dana	Produk Pembiayaan
1	2	3
5	TabunganKu iB. Tabungan syariah dalam mata uang rupiah yang sangat terjangkau bagi nasabah dari semua kalangan masyarakat.	iB Modal Kerja Reguler. Pembiayaan yang digunakan untuk pembiayaan atas aset lancar (persediaan).
6	Tabungan Simpanan Pelajar (SimPel) iB. Dikelola dengan akad mudharabah dan dikhususkan untuk segmen pelajar (PAUD, TK, SD, SMP, SMA, Madrasah) atau sederajat tanpa batasan umur minimal, di mana batasan maksimal masih berstatus SMA/SMK dan belum memiliki KTP melalui kerja sama antara BMI dan sekolah.	iB Modal Kerja Proyek. Pembiayaan yang digunakan untuk pelaksanaan proyek berdasarkan kontrak yang ada.
7	Tabungan iB Hijrah Prima. Merupakan tabungan yang didesain bagi nasabah yang ingin mendapatkan bagi hasil maksimal dan kebebasan bertransaksi. Kini hadir dengan empat pilihan kartu ATM/debit yaitu: Kartu Shar-E Reguler (GPN), Kartu Shar-E Classic (VISA), Kartu Shar-E 1HRAM (VISA), dan Kartu Shar-E Prioritas (VISA).	iB Modal Kerja Konstruksi Developer. Pembiayaan yang digunakan untuk pembangunan proyek properti.
8	Tabungan iB Hijrah Bisnis. Merupakan produk tabungan yang digunakan untuk mengakomodir kebutuhan bisnis nasabah nonindividu dengan memberikan kemudahan dan kenyamanan bertransaksi yang didukung oleh fasilitas <i>Cash Management System</i> MADINA.	iB Modal Kerja Lembaga Keuangan Syariah. Pembiayaan yang digunakan untuk pembangunan proyek properti.
9	Deposito iB Hijrah. Deposito syariah dengan akad mudharabah dalam mata uang rupiah dan dollar AS yang fleksibel dan memberikan hasil investasi yang optimal bagi nasabah. Diperuntukkan bagi nasabah perorangan dan institusi yang memiliki legalitas badan.	iB Muamalat Non Properti Bisnis. Pembiayaan untuk pembelian barang investasi penunjang usaha.
10	Deposito <i>Online</i> iB Hijrah. Deposito dengan akad mudharabah yang dapat dibuka secara praktis melalui aplikasi Muamalat DIN dengan bagi hasil yang optimal dalam mata uang rupiah. Diperuntukkan hanya untuk nasabah perorangan yang sebelumnya telah memiliki rekening tabungan/giro di Muamalat dan telah mengunduh dan terdaftar di aplikasi Muamalat DIN.	iB Properti Bisnis. Pembiayaan investasi untuk pembangunan properti bisnis yang menunjang keberlangsungan usaha.
11	Deposito Devisa Hasil Ekspor Sumber Daya Alam (DHE SDA) iB Hijrah. Dikelola dgn akad mudharabah dalam mata uang rupiah dan dollar AS yang dapat memberikan hasil investasi secara optimal dan berkah serta pajak bagi hasil yang lebih rendah. Dibuat untuk mendukung kebijakan dlm Peraturan Pemerintah	iB Muamalat Usaha Mikro. Pembiayaan dalam bentuk modal kerja dan investasi yang diberikan kepada pengusaha mikro baik untuk perorangan maupun badan usaha nonhukum.

No.	Produk Himpunan Dana	Produk Pembiayaan
1	2	3
	Nomor 1/2019 tentang Pe-nerimaan Devisa Hasil Ekspor dari Barang Ekspor Sumber Daya Alam (DHE SDA), Bank Muamalat melayani pembukaan reksus DHE SDA yang diperuntukkan khusus untuk nasabah nonperorangan.	
12	Giro iB Hijrah. Giro dengan akad wadiah dalam mata uang rupiah dan dollar AS yang memudahkan semua jenis kebutuhan transaksi bisnis maupun transaksi keuangan personal nasabah. Giro ini diperuntukkan bagi nasabah perorangan dan institusi yang memiliki legalitas badan.	iB Rekening Koran Muamalat. Pembiayaan yang disediakan kepada nasabah untuk memenuhi kebutuhan akan pembelian Properti Bisnis sebagai investasi ataupun untuk peremajaan atau renovasi dan pembangunan properti bisnis baru di atas lahan milik nasabah.
13	Giro iB Hijrah Ultima. Giro dengan akad mudharabah dalam mata uang rupiah dan dollar AS yang memudahkan semua jenis kebutuhan transaksi bisnis maupun transaksi keuangan personal nasabah disertai dengan bagi hasil yang kompetitif dan berbagai <i>benefit</i> transaksi lainnya. Giro ini diper-untukkan bagi nasabah perorangan dan institusi yang memiliki legalitas nasabah.	
14	Giro iB Hijrah/iB Hijrah Ultima-Devisa Hasil Ekspor Sumber Daya Alam (DHE SDA). Reksus DHE SDA digunakan khusus untuk penerimaan Devisa Hasil Ekspor SDA bagi nasabah nonperorangan. Dikelola dengan dua pilihan akad, yaitu wadiah dan mudharabah dalam mata uang rupiah dan dollar AS. Untuk akad mudharabah, giro disertai dengan bagi hasil kompetitif dan pajak bagi hasil yang lebih rendah. Produk ini dibuat untuk mendukung kebijakan dalam Peraturan Pemerintah (PP) Nomor 1/2019 tentang Penerimaan Devisa Hasil Ekspor dari Barang Ekspor Sumber Daya Alam (DHE SDA).	
15	Dana Pensiun Lembaga Keuangan (DPLK) Muamalat merupakan satu-satunya DPLK syariah di Indonesia, menjadikan DPLK yang paling tepat bagi mereka yang ingin merencanakan dana pensiun yang amanah, berkah, dan sesuai prinsip syariah. Dengan pelayanan prima dan pengembangan investasi yang kompetitif, menjadikan DPLK Syariah Muamalat sebagai pilihan terbaik untuk mempersiapkan kesejahteraan saat memasuki usia pensiun.	

Selain itu, guna memberikan pelayanan yang maksimal, Bank Muamalat Indonesia, dan tentunya Bank Muamalat Indonesia Cabang Makassar, memiliki tiga layanan untuk diberikan kepada para nasabahnya yakni layanan perbankan internasional, layanan *trade finance*, dan layanan 24 jam. Uraianya adalah:

1. Perbankan Internasional (Remitansi)

- a. *Incoming Muamalat Remittance iB*, merupakan kiriman uang masuk dalam denominasi valuta asing yang ditujukan kepada penerima, baik untuk diterima tunai ataupun dimasukkan ke dalam kredit rekening penerima yang merupakan nasabah bank.
- b. *Outgoing Muamalat Remittance iB*, merupakan kiriman uang keluar dalam denominasi valuta asing yang ditujukan kepada penerima, baik untuk diterima tunai atau dimasukkan dalam kredit rekening penerima pada bank lain baik di dalam maupun di luar negeri, sesuai dengan instruksi pengirim melalui bank.

2. *Trade Finance*

- a. Ekspor, di mana produk dan layanan transaksi ekspor yang tersedia bagi nasabah/eksportir bank meliputi *advising L/C, outward bills, negotiation*, dan *L/C transfer*.
- b. Impor, di mana produk dan layanan transaksi ekspor yang tersedia bagi nasabah/importir bank meliputi *Letter of Credit (L/C)*, SKBDN, Bank Garansi, Klaim Bank Garansi, *Standby L/C*, Deposito Plus, LC Murabahah, *Buyer Financing*, *AR Financing*, dan *Value Chain Financing*.

3. Layanan 24 Jam

- a. ATM Muamalat, yang dilengkapi dengan berbagai fitur untuk memudahkan nasabah melakukan info saldo, cetak lima transaksi terakhir, pembayaran

tagihan, pembelian pulsa isi ulang, pembelian tiket, pembayaran premi asuransi, transfer antarbank, pembayaran uang sekolah, dan pembayaran ZIS.

- b. Muamalat *Mobile/Digital Islamic Network* (DIN), merupakan aplikasi *mobile banking* yang meliputi fitur transaksional transfer (pemindahbukuan, antarbank, SKN, dan RTGS), pembayaran, pembelian, pembayaran melalui QRIS, pembukaan deposito, pembukaan rekening tambahan serta rekening baru, dan nontransaksional berupa cek saldo, mutasi rekening, info produk, *live chat* via *whatsapp*, jadwal salat, info kiblat, dan lainnya. Muamalat DIN menawarkan kemudahan dalam bertransaksi secara *real time*, aman, dan praktis menggunakan perangkat *smart phone* nasabah yang terdaftar di bank dan terkoneksi jaringan internet.
- c. *Internet Banking* Muamalat, merupakan layanan yang bertujuan memudahkan nasabah ritel (individu) dalam melakukan transaksi finansial berupa transfer, pembelian, dan nontransaksional lainnya di mana transaksi ini menggunakan layanan *internet banking*.
- d. SalaMuamalat, adalah layanan *contact centre* 24 jam yang memberikan kemudahan kepada nasabah, setiap saat dan di manapun nasabah berada, baik untuk layanan informasi, permintaan, maupun pengaduan produk perbankan. Untuk dapat terhubung dengan SalaMuamalat nasabah dapat melalui telepon dengan nomor 1500016 ataupun melalui email ke info@bankmuamalat.co.id dan salamuamalat@bankmuamalat.co.id, dan *chat* melalui WebChat pada *website* Muamalat dan WhatsApp dengan nomor 081280651800.
- e. *Muamalat Digital Integrated Access* (MADINA), merupakan layanan *internet banking* untuk nasabah nonperorangan yang berbasis *website* dan memiliki

pilihan menu yang beragam, proses transaksi yang *real time*, pengaturan wewenang, limit transaksi yang mudah sesuai kebutuhan nasabah. Dengan MADINA, nasabah dapat memonitor maupun melakukan transaksi perbankan atas rekening nasabah di bank tanpa terbatas waktu dan tempat.

B. Profil Singkat Informan

Dalam proses menemukan informan, peneliti terlebih dahulu menemui pihak Bank Muamalat Indonesia Cabang Makassar untuk meminta izin dan mengonfirmasi terkait penelitian ini. Setelah mendapatkan izin, peneliti mendapatkan arahan dari pihak Bank Muamalat Indonesia Cabang Makassar terkait nasabah yang menjadi informan dalam penelitian ini. Dalam hal ini, peneliti mendapat informan dengan cara mendatangi nasabah nonmuslim di tempat yang telah di-sepakati sebelumnya. Selain itu, peneliti juga menunggu kedatangan nasabah non-muslim yang datang ke Bank Muamalat Indonesia Cabang Makassar.

Untuk mengetahui nasabah yang datang ke Bank Muamalat Indonesia Cabang Makassar atau nasabah yang didatangi di tempat yang telah disepakati adalah nasabah nonmuslim atau bukan, maka peneliti meminta bantuan kepada pihak bank dan satuan keamanan bank. Selanjutnya, nasabah nonmuslim tersebut ditetapkan sebagai informan dalam penelitian ini. Adapun waktu pengambilan data dalam penelitian ini ialah kurang lebih selama satu bulan, yaitu terhitung mulai tanggal 29 Agustus 2022 sampai dengan tanggal 30 September 2022.

Informan dalam penelitian ini adalah nasabah nonmuslim yang tinggal di Kota Makassar yang semuanya adalah nasabah dalam lingkup Bank Muamalat Indonesia Cabang Makassar. Dalam hal ini, peneliti mengambil 6 orang nasabah

nonmuslim untuk menjadi informan dan dua orang pihak manajemen Bank Muamalat Indonesia Cabang Makassar. Peneliti tidak menyebutkan nama asli informan dikarenakan secara eksplisit terdapat kewajiban bank untuk merahasiakan keterangan nasabahnya yang diatur di dalam Pasal 40 ayat (1) UU 10/1998.

Peneliti mengambil sampel informan yang dianggap dapat mewakili nasabah yang mengambil produk penghimpunan dana, nasabah pembiayaan, dan nasabah yang menggunakan jasa layanan di Bank Muamalat Indonesia Cabang Makassar. Berikut adalah beberapa profil singkat dari informan yang digunakan dalam penelitian ini:

1. Bapak A

Bapak A merupakan nasabah beragama Kristen Katolik beretnis Tionghoa di Bank Muamalat Indonesia Cabang Makassar yang berumur 56 tahun dengan jenjang pendidikan terakhir adalah SMA. Saat ini Bapak A berstatus sebagai wiraswasta. Bersama istrinya, beliau memiliki beberapa usaha seperti memiliki toko jualan baju *online* dan *offline*, bisnis makanan, dan bisnis properti. Bapak A tertarik bertransaksi dari sisi *funding* di Bank Muamalat Indonesia Cabang Makassar.

Rata-rata total omzet yang dimiliki Bapak A (bersama istri) dari keseluruhan usahanya berkisar di antara Rp 130 juta hingga Rp 165 juta per bulan. Total omzet ini adalah pendapatan bersih bulanan setelah dikurangi biaya operasional. Bapak A berencana untuk melakukan ekspansi bisnisnya di tahun ini. Bapak A telah menjadi nasabah Bank Muamalat Indonesia Cabang Makassar sejak tahun 2011 atau kurang lebih sekitar 11 tahun lamanya. Selama bertransaksi perbankan, Bapak A memiliki beberapa rekening di bank konvensional seperti BCA, BNI, dan Bank Mandiri. Untuk transaksi perbankan syariah, Bapak A hanya memiliki rekening di

Bank Muamalat saja. Selain memiliki beberapa rekening tabungan, Bapak A juga memiliki beberapa rekening deposito di Bank Muamalat Indonesia Cabang Makassar.¹⁴¹

2. Bapak B

Bapak B adalah nasabah Bank Muamalat Indonesia Cabang Makassar yang beragama Kristen Katolik beretnis Toraja, berumur 58 tahun, dengan pendidikan terakhir adalah sarjana S-1. Bapak B memiliki pekerjaan wiraswasta dengan fokus di bidang perdagangan. Saat ini Bapak B memiliki pekerja sekitar 6 orang dengan total omzet per bulannya mencapai Rp 70 juta. Bapak B tertarik bertransaksi dari sisi *funding* di Bank Muamalat Indonesia Cabang Makassar.

Bapak B telah menjadi nasabah Bank Muamalat Indonesia Cabang Makassar sejak tahun 2018. Sebelum menjadi nasabah di bank syariah, Bapak B telah mencicipi kualitas layanan di beberapa bank, seperti pernah menjadi nasabah di Bank CIMB Niaga dan Bank Permata serta menjadi nasabah Bank Mega hingga saat ini. Selain rekening tabungan, Bapak B memiliki beberapa deposito yang dimiliki Bank Muamalat Indonesia Cabang Makassar, sebagai satu-satunya bank syariah yang ia miliki.¹⁴²

3. Bapak C

Bapak C adalah nasabah nonmuslim Bank Muamalat Indonesia Cabang Makassar yang beragama Kristen Protestan beretnis Manado, berumur 36 tahun, dan telah menjadi nasabah Bank Muamalat Indonesia Cabang Makassar sejak tahun 2016. Saat ini Bapak C berprofesi sebagai wiraswasta di bidang usaha elektronik

¹⁴¹Bapak A (56 tahun), Wiraswasta, Wawancara, Makassar, 29 Agustus 2022.

¹⁴²Bapak B (58 tahun), Wiraswasta, Wawancara, Makassar, 5 September 2022.

dengan omzet mencapai Rp 60 juta per bulan. Bapak C memiliki rekening pembiayaan di Bank Muamalat dan BNI Syariah (saat ini menjadi BSI). Bapak C memiliki gelar S-1 di bidang informasi teknologi. Bapak C tertarik bertransaksi dari sisi *financing* di Bank Muamalat Indonesia Cabang Makassar.

Selain itu, Bapak C pernah menjadi nasabah bank syariah lain seperti Bank Sulselbar Syariah, Bank Mega Syariah, dan Bank BTPN Syariah. Bapak C hanya memiliki 1 rekening bank konvensional saja, yaitu BCA, sebagai rekening utama transaksional perbankannya. Bapak C ingin mengalihkan rekening transaksional utamanya dari bank konvensional ke rekening syariah, tetapi masih terkendala dengan nomor rekening BCA-nya telah diketahui oleh orang banyak.¹⁴³

4. Bapak D

Bapak D adalah nasabah Bank Muamalat Indonesia Cabang Makassar yang beretnis Jawa dan beragama Buddha. Saat ini Bapak D berusia 63 tahun dengan profesi sebagai wiraswasta di bidang perdagangan sembako dengan omzet penjualan mencapai Rp 33 juta sebulan. Pendidikan terakhir beliau ialah sekolah menengah atas (SMA). Bapak D tertarik bertransaksi dari sisi *financing* di Bank Muamalat Indonesia Cabang Makassar.

Bapak D telah familiar dengan bank syariah, di mana beliau menjadi nasabah Bank Bukopin Syariah jauh sebelum menjadi nasabah Bank Muamalat Indonesia Cabang Makassar (menjadi nasabah di Muamalat di tahun 2014). Selain itu, Bapak D memiliki bank BRI dan BCA sebagai pilihan utama rekeningnya. Di

¹⁴³Bapak C (36 tahun), Wiraswasta, *Wawancara*, Makassar, 5 September 2022.

Bank Muamalat, Bapak D memiliki rekening pembiayaan dan rekening penyimpanan sebagai rekening tabungan miliknya.¹⁴⁴

5. Bapak E

Bapak E merupakan nasabah nonmuslim yang beretnis Toraja dan beragama Kristen Protestan. Berusia 46 tahun, Bapak E telah menjadi nasabah Bank Muamalat Indonesia Cabang Makassar sejak tahun 2017. Berprofesi sebagai dosen PNS di bidang manufaktur, Bapak E telah menggunakan Bank Muamalat Indonesia Cabang Makassar sebagai satu-satunya rekening transaksional yang aktif miliknya saat ini, meski sebelumnya ia menggunakan rekening BRI. Saat ini Bapak E berpendidikan doktor (S-3).

Selain sebagai PNS, Bapak E juga memiliki usaha wiraswasta di bidang mebel kayu yang dijalani berdua dengan istrinya. Selain dirinya pribadi, Bapak E juga membuatkan rekening usahanya menggunakan rekening Bank Muamalat Indonesia Cabang Makassar. Dengan menggabungkan penghasilan antara gaji dosen dan omzet usahanya, Bapak E mendapatkan penghasilan bersih sekitar Rp 230 juta per bulan. Bapak E tertarik bertransaksi dari sisi pelayanan jasa di Bank Muamalat Indonesia Cabang Makassar.

Bapak E telah memiliki berbagai macam produk dari Bank Muamalat. Rekening tabungan, rekening pembiayaan, deposito, dan rekening giro adalah segelintir dari produk yang dimiliki Bapak E. Selain itu, Bapak E juga menggunakan layanan Bank Muamalat lainnya seperti penggunaan cek, Muamalat *Mobile*, dan lainnya.¹⁴⁵

¹⁴⁴Bapak D (63 tahun), Wiraswasta, *Wawancara*, Makassar, 9 September 2022.

¹⁴⁵Bapak E (46 tahun), PNS, *Wawancara*, Makassar, 13 September 2022.

6. Bapak F

Bapak F adalah nasabah nonmuslim beretnis Sasak, Bali yang beragama Hindu. Bapak F yang berusia 43 tahun merupakan seorang dokter spesialis ditiga tempat praktek di Kota Makassar. Selain sebagai dokter spesialis, Bapak F juga telah menamatkan pendidikan magisternya (S-2) di bidang manajemen rumah sakit. Beliau aktif menggunakan produk dan layanan dari Bank Muamalat sejak tahun 2018. Dengan berpraktek di tiga tempat, Bapak F memiliki penghasilan tetap dikisaran Rp 125 juta hingga Rp 170 juta per bulan. Sejak 2019, Bapak F telah menjadi nasabah prioritas Bank Muamalat Indonesia Cabang Makassar. Dengan menjadi nasabah prioritas, Bapak F dapat mengakses layanan khusus dan tambahan yang tidak ia dapatkan ketika masih menjadi nasabah reguler. Bapak F saat ini menggunakan Bank Muamalat Indonesia Cabang Makassar sebagai rekening transaksionalnya. Beliau juga menggunakan bank konvensional lain seperti BNI, Bank Bukopin, dan Bank Mega.¹⁴⁶ Bapak F tertarik bertransaksi dari sisi pelayanan jasa di Bank Muamalat Indonesia Cabang Makassar.

7. Bapak G

Bapak G adalah salah satu pihak manajemen Bank Muamalat Indonesia Cabang Makassar.

8. Bapak H

Bapak H adalah salah satu pihak manajemen Bank Muamalat Indonesia Cabang Makassar.

¹⁴⁶Bapak F (43 tahun), Dokter, *Wawancara*, Makassar, 15 September 2022.

Untuk mempermudah pembaca dalam melihat klasifikasi dari para nasabah nonmuslim yang merupakan sumber data primer atau informan dalam penelitian ini, maka dibuatlah Tabel 4.5.

Tabel 4.5
Rangkuman Responden

No.	Nama Responden	Usia	Pendidikan	Pekerjaan
1.	Bapak A	56	SMA	Wiraswasta
2.	Bapak B	58	S-1	Wiraswasta
3.	Bapak C	36	S-1	Wiraswasta
4.	Bapak D	63	SMA	Wiraswasta
5.	Bapak E	46	S-3	PNS
6.	Bapak F	43	S-2	Dokter
7.	Bapak G	50	S-1	Karyawan Bank
8.	Bapak H	37	S-1	Karyawan Bank

C. Kualitas Pelayanan Bank Muamalat Indonesia Cabang Makassar kepada Nasabah Nonmuslim

Bagi Bank Muamalat Indonesia Cabang Makassar, nasabah nonmuslim merupakan salah satu pemangku kepentingan yang memiliki peran penting bagi peningkatan kinerja dan keberlanjutan usaha bank. Bank Muamalat Indonesia Cabang Makassar terus menjaga jaminan kualitas layanan dan komitmen terhadap pelayanan kepada nasabah nonmuslim maupun nasabah umum. Hal tersebut menjadi sangat penting sebagai bagian dari upaya meningkatkan kepercayaan nasabah atau mitra usaha bank sehingga menciptakan keberlangsungan usaha yang berkelanjutan.

Observasi yang dilakukan peneliti di Bank Muamalat Indonesia Cabang Makassar menunjukkan bahwa para karyawan tampak menitikberatkan pelayanan

kepada nasabah sesuai permasalahan yang nasabah tersebut paparkan. Ketika permasalahan utama selesai, barulah para karyawan akan beralih berkomunikasi perihal hal lain yang menurut karyawan Bank Muamalat Indonesia Cabang Makassar itu kira akan menjadi sumber permasalahan lain dari nasabah tersebut. Tidak ada nasabah yang dibedakan dalam pelayanan yang dilakukan oleh Bank Muamalat Indonesia Cabang Makassar, baik nasabah nonmuslim ataupun nasabah umum. Hal ini juga sejalan dengan informasi yang diberikan Bapak G selaku perwakilan manajemen Bank Muamalat Indonesia Cabang Makassar tentang konsep layanan yang maksimal:

“Pelayanan yang maksimal itu ya memberikan pelayanan prima oleh bank untuk meningkatkan kepercayaan nasabahnya. Berbicara pelayanan prima kita bukan hanya berbicara nasabah nonmuslim saja ya mas, tetapi untuk seluruh nasabah secara umum. Pelayanan dikatakan maksimal atau prima jika nasabah sudah merasa puas dan sesuai dengan harapannya”.¹⁴⁷



Gambar 4.5 Customer Service Bank Muamalat Indonesia Cabang Makassar
Sedang Menjelaskan Produk Kepada Nasabah

¹⁴⁷Bapak G (50 tahun), Karyawan Bank Muamalat Indonesia Cabang Makassar, *Wawancara*, Makassar, 20 September 2022.

Pernyataan terkait konsep pelayanan maksimal yang dilontarkan Bapak G ini juga turut didukung oleh jawaban Bapak H, yang juga merupakan perwakilan manajemen Bank Muamalat Indonesia Cabang Makassar:

“Pelayanan prima itu ya bagaimana upaya kita dalam memenuhi, menyiapkan, dan mengurus kebutuhan atau permintaan nasabah, sehingga nasabah mendapatkan sesuatu yang melebihi harapannya. Dengan memberikan pelayanan yang baik kepada nasabah, Muamalat akan mendapatkan keuntungan yang luar biasa bagi kelangsungan bisnis kami. Nasabah itu tidak hanya melihat kualitas dari produk yang kita tawarkan, tetapi juga nasabah melihat cara kita bersikap kepada mereka, baik atau buruk”.¹⁴⁸

Pernyataan di atas pada saat memberikan pelayanan prima kepada nasabah, sikap melayani dan rendah hati yang melekat dalam diri karyawan dengan kemampuan berkomunikasi yang baik, upaya merebut hati nasabah dengan memberi perhatian, berkomunikasi yang sopan, ramah dan murah senyum sehingga membuat nasabah senang dan sulit berpaling. Dalam memberikan pelayanan terbaiknya, Bank Muamalat Indonesia Cabang Makassar selalu berusaha konsisten menerapkan prinsip RATER (*Reliability, Assurance, Tangibles, Empathy, dan Responsiveness*) sesuai Teori ServQual untuk menjawab setiap kebutuhan dan permasalahan nasabahnya. Karyawan Bank Muamalat Indonesia Cabang Makassar harus bisa menjaga amanah kepercayaan yang diberikan perusahaan dan nasabah untuk dapat melakukan pelayanan dengan baik.

Hal ini juga sejalan dengan yang diungkapkan Bapak H selaku perwakilan manajemen Bank Muamalat Indonesia Cabang Makassar terkait mengapa Bank Muamalat Indonesia Cabang Makassar harus melakukan pelayanan yang prima dan maksimal:

¹⁴⁸Bapak H (46 tahun), Karyawan Bank Muamalat Indonesia Cabang Makassar, *Wawancara*, Makassar, 21 September 2022.

“Pertama mas, kita harus mengetahui nih, kenapa kita harus melakukan pelayanan yang prima. Pelayanan prima kita lakukan karena pertama adanya persaingan. Bank syariah sekarang tidak lagi hanya bersaing sesama bank syariah mas, tapi *beyond that*. Bank syariah sekarang bersaing dengan bank konvensional, aplikasi pembiayaan *online*, bahkan aplikasi *e-wallet* sampai seperti Gopay, OVO, DANA, dan lain-lain, itu semua kompetitor bank syariah. Semua memberikan pelayanan kepada konsumen. Jika kami tidak memberikan pelayanan prima kepada nasabah kami, bukan tidak mungkin mereka dengan mudah berpindah ke kompetitor”.

“Kedua, kita memberikan pelayanan prima karena kita ingin nasabah itu tidak hanya menggunakan produk kita saja, akan tetapi kita ingin mereka dengan sukarela menjadi duta promosi dari Muamalat, mas. Kita pengen nih, nasabah menggunakan dan puas dengan produk dan layanan kita, lalu nasabah melakukan pembelian ulang (*repurchasing*), dan *goals* terakhir-nya ialah mereka ikhlas mempromosikan Muamalat kepada orang lain”.¹⁴⁹

Dari hasil percakapan tersebut dapat disimpulkan bahwa dengan memberikan kualitas pelayanan yang baik sejak awal akan membuat nasabah merasa sepadan telah memilih Bank Muamalat Indonesia Cabang Makassar sebagai tempat untuk melakukan transaksi yang aman dan nyaman. Kemampuan untuk dapat diandalkan (*reliability*) menjadikan Bank Muamalat Indonesia Cabang Makassar akan selalu berupaya untuk tidak melakukan kesalahan sekecil apapun dalam memberikan layanan. Jika tidak memberikan kemampuan untuk memberikan jasa secara akurat sesuai yang dijanjikan, Bank Muamalat Indonesia Cabang Makassar sadar dengan situasi bahwa suatu saat kemungkinan nasabah akan berpindah secara sukarela kepada kompetitor lainnya.

Terkait pelayanan prima ini, Rasulullah saw, juga memerintahkan kita agar selalu berusaha untuk menjadi manusia yang bermanfaat bagi sesama, bahkan beliau menjadikan bermanfaat bagi sesama sebagai parameter baik tidaknya kualitas iman seseorang. Islam tidak mengakui dan mengingkari sebuah keimanan

¹⁴⁹Bapak H (46 tahun), Karyawan Bank Muamalat Indonesia Cabang Makassar, *Wawancara*, Makassar, 21 September 2022.

yang tidak membuahkan perilaku yang baik. Hal ini beliau sampaikan dalam sebuah hadis yang diriwayatkan HR. Ahmad, ath-Thabrani, ad-Daruqutni, yang dihasankan oleh al-Albani di dalam *Shahihul Jami'* no. 3289: “*Sebaik-baiknya manusia adalah yang paling bermanfaat bagi sesamanya*”.¹⁵⁰

Dari keterangan Bapak G dan Bapak H selaku perwakilan manajemen Bank Muamalat Indonesia Cabang Makassar di atas, ada dua tujuan utama mengapa pelayanan prima itu dilakukan oleh Bank Muamalat Indonesia Cabang Makassar. Pertama, karena kerasnya pasar persaingan di industri layanan jasa. Saat ini Bank Muamalat Indonesia Cabang Makassar tidak hanya bersaing dengan sesama bank syariah saja atau dengan bank konvensional, tetapi juga bersaing dengan seluruh industri jasa yang menyediakan jasa layanan yang melibatkan transaksi keuangan seperti pembiayaan *online* atau aplikasi *e-wallet*, di mana hal ini mengimplikasikan bahwa persaingan bisa berasal dari mana saja, tidak harus semata-mata berasal dari industri yang sejenis.

Kedua, pelayanan yang prima dapat mengakibatkan tingkat kepercayaan nasabah terhadap produk yang dijual Bank Muamalat Indonesia Cabang Makassar meningkat. Bank Muamalat Indonesia Cabang Makassar ingin nasabah dapat memanfaatkan segala produk dan layanan yang dimilikinya. Nasabah yang menggunakan jasa dan layanan di Bank Muamalat Indonesia Cabang Makassar tidak hanya menggunakan satu atau dua macam produk saja, tetapi Bank Muamalat Indonesia Cabang Makassar ingin seluruh transaksi perbankannya berputar dan berada di Bank Muamalat Indonesia Cabang Makassar saja, tidak keluar ke tempat

¹⁵⁰“Menjadi Sebaik-Baik Manusia”, *Situs Resmi CintaSedekah.Org*. <https://cintasedekah.org/galeri/sebaik-baik-manusia/> (30 September 2022).

lain. Hal ini yang menjadi harapan dan tujuan akhir dari pelayanan prima yang diusung Bank Muamalat Indonesia Cabang Makassar kepada nasabah nonmuslim dan nasabah umumnya agar nasabah ikhlas mempromosikan Bank Muamalat Indonesia Cabang Makassar kepada orang lain secara positif.

Dua tujuan utama pelayanan prima yang diusung oleh Bank Muamalat Indonesia Cabang Makassar tadi juga sejalan dengan yang diungkapkan oleh Sahabuddin dalam penelitiannya tentang tujuan kualitas pelayanan yaitu jika sebuah bisnis sudah mendapatkan nilai positif konsumen, maka konsumen tersebut akan mendapatkan umpan balik yang baik serta mendapatkan pelanggan tetap yang akan selalu membeli kembali barang atau jasa yang ditawarkan, di mana hal ini tentu akan berpengaruh besar terhadap kelangsungan usaha.¹⁵¹ Selain itu, terkait tujuan *service quality* yang baik, Santoso dalam penelitiannya juga sepakat menyatakan bahwa pada era globalisasi ini peran pelayanan pelaku usaha terhadap pengunjungnya sangatlah penting, mengingat persaingan yang semakin ketat dalam bidang jasa layanan dan bisnis.¹⁵² Hal ini menjadi simpulan bahwa kualitas pelayanan yang maksimal akan berdampak positif terhadap perputaran transaksi di bank tersebut.

Seiring dengan pernyataan manajemen Bank Muamalat Indonesia Cabang Makassar terkait pelayanan prima, Kementerian Keuangan Republik Indonesia juga turut menegaskan bahwa pelayanan prima itu sendiri merupakan tindakan atau

¹⁵¹Natsir Sahabuddin, "Analisis Pengaruh Dimensi Kualitas Pelayanan Terhadap Loyalitas Nasabah pada Bank BRI Syariah Cabang Kendari", *Tesis* (Kendari : Program Pasca-sarjana IAIN Kendari, 2018): h. 38-40.

¹⁵²Haris Santoso, "Perilaku Bepindah (*Switching Behaviour*) Nasabah Non Muslim di Bank Syariah (Studi pada Bank Syariah Mandiri Kota Metro-Lampung)", *Tesis* (Malang : Program Magister Ekonomi Syariah Pascasarjana UIN Malik Ibrahim, 2017): h. 28-33.

upaya yang dilakukan perusahaan atau organisasi tertentu untuk memberikan pelayanan maksimal dengan tujuan agar pelanggan atau masyarakat bisa mendapatkan kepuasan atas pelayanan yang dilakukan. Pelayanan prima diartikan sebagai *service excellent*, di mana bentuk pelayanan prima yang diberikan tentu berbeda-beda tergantung sektor yang dikelola. Jika perusahaan atau lembaga fokus menjalankan bisnis produksi, pelayanan prima diwujudkan dalam bentuk menyediakan *customer services* dan menghadirkan produk berkualitas tinggi, sementara untuk bisnis jasa pelayanan prima diberikan dalam bentuk pelayanan maksimal demi kepuasan pelanggan.¹⁵³

Kepuasan nasabah tentunya menjadi perhatian Bank Muamalat Indonesia Cabang Makassar dalam berkomunikasi dan membangun hubungan yang baik dengan nasabah nonmuslimnya. Bank Muamalat Indonesia Cabang Makassar berikhtiar untuk terus bisa mengasah dan menumbuhkan rasa empati (*empathy*) setiap kali memberikan layanan dengan cara berusaha menempatkan diri di posisi nasabah nonmuslim. Dengan cara ini, Bank Muamalat Indonesia Cabang Makassar memahami dan mengetahui bagaimana cara untuk mengerti kebutuhan nasabah nonmuslim, bagaimana memberikan atensi secara personal, dan bagaimana cara memberikan pelayanan dengan hati. Pemberian rasa empati ini tertuang dalam wawancara kepada Bapak G selaku perwakilan manajemen Bank Muamalat Indonesia Cabang Makassar yang menjelaskan keinginan nasabah nonmuslim dalam berbank, yaitu:

¹⁵³“Apa Itu Pelayanan Prima?”, *Situs Resmi Kementerian Keuangan*. <https://www.djkn.keumenkeu.go.id/kanwil-sulseltrabar/baca-artikel/15009/Apa-itu-Pelayanan-Prima.html> (10 Oktober 2022).

“Nasabah pengennya apa nih, oh ternyata nasabah pengen bertransaksi dengan mudah. Pengen sat set sat set tidak dipersulit. Nasabah juga pengen nih ada penawaran menarik yang bisa diberikan Muamalat, karena memang kadang nasabah menangkap umpan bank ketika diberikan produk atau promo yang menguntungkan untuk mereka. Disinilah Bank Muamalat hadir, memberikan penawaran yang memberikan keuntungan timbal balik, baik untuk nasabah nonmuslim dan Bank Muamalat sendiri. Setelah nasabah nonmuslim berbank di Muamalat, pastinya mereka ber-singgungan dengan hal-hal di luar kuasa yang menimbulkan friksi dan keluhan/kekecewaan. Di sini lah Muamalat bertugas untuk mendengarkan komplain tersebut dan memberikan solusi beserta alternatifnya, sehingga nasabah merasa nyaman dan puas bertransaksi di Muamalat. Selain itu, kami juga mengapresiasi nasabah dengan cara membuat berbagai program loyalitas pelanggan, membuat forum, dan acara khusus pelanggan.¹⁵⁴

Dapat ditarik kesimpulan dari pernyataan di atas bahwa nasabah non-muslim sebenarnya menginginkan transaksi yang mudah, tidak dipersulit, dan dapat memberikan pengalaman berbank yang positif. Di sisi lain, pihak Bank Muamalat Indonesia Cabang Makassar berusaha membuat berbagai inovasi dan upaya dalam menyempurnakan proses pelayanan mereka kepada nasabah agar semakin prima. Bank Muamalat Indonesia Cabang Makassar berusaha untuk menjadi jawaban atas setiap kebutuhan nasabah-nasabahnya.

Hal tersebutlah yang digarisbawahi dan dijadikan refleksi oleh Bank Muamalat Indonesia Cabang Makassar dalam memberikan jaminan pelayanan (*assurance*) kepada nasabahnya, bahwa nasabah yang bertransaksi akan mendapatkan *priority-class behaviour* dari para karyawannya. Tidak hanya karyawan di tingkat pelaksana saja, tetapi juga hingga karyawan level manajerial juga akan memberikan jaminan perilaku yang prima dari petugas layanan. Kesopanan dari petugas layanan, pengetahuan dari petugas pelayanan dalam

¹⁵⁴Bapak G (50 tahun), Karyawan Bank Muamalat Indonesia Cabang Makassar, *Wawancara*, Makassar, 20 September 2022.

menjawab kebutuhan nasabah, dan kemampuan para karyawan untuk melayani dengan rasa percaya diri akan membuat nasabah merasa aman ketika melakukan transaksi. Perilaku memberikan jaminan pelayanan (*assurance*) ini tercantum dalam wawancara yang dilakukan kepada Bapak G selaku perwakilan manajemen Bank Muamalat Indonesia Cabang Makassar menuturkan:

“Di Bank Muamalat Indonesia Cabang Makassar, seluruh karyawan membiasakan diri untuk selalu memberikan sikap yang ramah, penuh perhatian, dan berempati kepada nasabah. Hal ini juga sesuai dengan nilai yang diusung Bank Muamalat, yaitu konsep hijrah, di mana kami harus melayani nasabah setulus Hati dan menciptakan pengalaman yang Istimewa dengan cara memberikan Jalan Keluar, bersikap Responsif, Andal, dan Hangat kepada nasabah. Hal ini semata-mata agar nasabah dapat merasa nyaman dan aman bertransaksi di Bank Muamalat Indonesia Cabang Makassar”.¹⁵⁵

Baik atau buruk kualitas layanan akan berbanding lurus dengan keinginan nasabah tersebut menggunakan jasa layanan dari suatu perusahaan. Hal ini tercermin dari pernyataan Bapak G di atas terkait konsep HIJRAH yang diusung Bank Muamalat Indonesia Cabang Makassar. HIJRAH (atau hijrah) yang bermakna untuk “lebih baik” diharapkan dapat meningkatkan kualitas diri, baik secara individu maupun organisasi, untuk semakin serius dalam menjalankan syariat Islam, khususnya dalam konteks layanan perbankan syariah. Salah satu cita-cita yang hendak diwujudkan Bank Muamalat Indonesia Cabang Makassar ialah menyetarakan pertumbuhan nasabah nonmuslim dan nasabah umum agar setara dengan kondisi rakyat Indonesia yang mayoritas muslim. Bapak H selaku perwakilan manajemen Bank Muamalat Indonesia Cabang Makassar mengajukan

¹⁵⁵Bapak G (50 tahun), Karyawan Bank Muamalat Indonesia Cabang Makassar, *Wawancara*, Makassar, 20 September 2022.

pendapatnya mengenai upaya Bank Muamalat Indonesia Cabang Makassar menarik nasabah nonmuslim dalam berminat menabung adalah:

“Ini *challenge* sebenarnya untuk kami mas. Kami berusaha sebaik mungkin menjalankan strategi perusahaan tanpa keluar dari sisi agama”.

“Sistem *sharing* hasil dan risiko ini menurut saya dinilai lebih adil dan transparan untuk nasabah nonmuslim. Dengan adanya *sharing* bagi hasil ini, nasabah dapat dengan mudah mengetahui laporan keuangan Muamalat.

“Kami harus bekerja keras dan cerdas untuk meningkatkan kinerja perusahaan agar nasabah nonmuslim semakin tertarik bergabung dan bertransaksi di Bank Muamalat Indonesia Cabang Makassar. Doakan ya, mas”¹⁵⁶.

Pernyataan di atas mencerminkan komitmen dan kebijakan yang diambil Bank Muamalat Indonesia Cabang Makassar dalam upayanya memberikan pelayanan prima kepada nasabah nonmuslim. Pemberian edukasi konsisten kepada masyarakat berupa pengetahuan operasional perbankan syariah menjadi konten utama Bank Muamalat Indonesia Cabang Makassar dalam upayanya memberikan kualitas pelayanan terbaik kepada masyarakat. Semakin banyak masyarakat yang memahami perbankan syariah, semakin berputar pula perekonomian di industri perbankan syariah itu sendiri.

Pernyataan di atas juga didukung oleh hasil penelitian Sulastris tentang pengaruh edukasi perbankan syariah yang dilakukan perusahaan terhadap keputusan masyarakat menjadi nasabah bank syariah, di mana menurut Sulastris edukasi yang dilakukan bank syariah telah maksimal.¹⁵⁷ Sosialisasi dan pemberian informasi tentang produk-produk perbankan syariah dan menjelaskan secara rinci

¹⁵⁶Bapak H (46 tahun), Karyawan Bank Muamalat Indonesia Cabang Makassar, *Wawancara*, Makassar, 21 September 2022.

¹⁵⁷Sulastris, “Pengaruh Edukasi, Komitmen Keislaman, dan Pelayanan Terhadap Keputusan Menjadi Nasabah di PT Bank Muamalat Indonesia Cabang Medan”, *Tesis* (Medan : Pasca-sarjana UIN Sumatera Utara, 2017): h. 115.

kepada calon nasabah sehingga banyak nasabah mengetahui dan memutuskan untuk bertransaksi atau menjadi nasabah di bank syariah. Namun, perusahaan yang melakukan edukasi perbankan syariah tidak selamanya memberikan pengaruh positif terhadap peningkatan transaksi masyarakat di bank syariah, seperti yang diungkapkan Susilo,¹⁵⁸ yang dalam penelitiannya menyebutkan bahwa edukasi yang dilakukan bank syariah atau pelaku industri terkait terkadang masih terbentur dengan penggunaan istilah-istilah asing yang gagal dijabarkan secara umum sehingga masyarakat enggan untuk bergabung dan bertransaksi di bank syariah, karena sejatinya manusia enggan terhadap sesuatu yang asing baginya. Hal ini dapat diartikan bahwa meskipun edukasi oleh bank syariah telah dilakukan dengan gencar, jika tidak dibarengi dengan pemahaman dan kualitas informasi, maka bisa saja edukasi tersebut akan menjadi tidak tepat sasaran sehingga mengakibatkan hasil yang kurang maksimal pula terhadap minat dan perputaran transaksi masyarakat di bank syariah.

Dalam perjalanannya, Bank Muamalat Indonesia Cabang Makassar menjadikan kepuasan nasabah sebagai parameter utama dalam mengukur kualitas layanan, mengingat nasabah nonmuslim merupakan salah satu pemangku kepentingan yang kehadirannya sangat signifikan dengan perannya dalam menentukan keberlangsungan bisnis Bank Muamalat Indonesia Cabang Makassar. Karena itu, Bank Muamalat Indonesia Cabang Makassar berkomitmen dan terus berupaya untuk memberikan pelayanan prima dan perlindungan bagi para nasabah yang diwujudkan dengan adanya layanan pengaduan nasabah di *website* Bank Muamalat

¹⁵⁸“Pentingnya Edukasi bagi Calon Nasabah Bank Syariah”, *Situs Resmi Kompasiana*. <https://www.kompasiana.com/amp/yudihardis/59a0579c656a8501c6068c92/> (12 Oktober 2022).

Indonesia atau menggunakan jalur pengaduan lainnya yang tersedia. Nasabah nonmuslim dan nasabah umum dapat langsung menghubungi dan melaporkan bila mendapatkan kendala dalam proses perbankan atau transaksi keuangan di Bank Muamalat Indonesia Cabang Makassar.

Bapak G yang merupakan perwakilan manajemen Bank Muamalat Indonesia Cabang Makassar mengungkapkan:

“Nasabah nonmuslim di Bank Muamalat Indonesia Cabang Makassar memang tidak banyak mas, tidak sampai 1% dari total seluruh nasabah. Tapi kehadiran nasabah nonmuslim ini sendiri juga memberikan warna baru dalam transaksi operasional perbankan kami. Hal ini membuktikan bahwa Bank Muamalat dapat digunakan oleh siapa saja, tidak hanya nasabah muslim saja. Strategi yang kami lakukan untuk membuat nasabah nonmuslim tertarik, berminat, dan loyal di Muamalat Makassar sebenarnya sederhana mas, berikan pelayanan terbaik kita. Itu kunci utamanya”¹⁵⁹

Pernyataan Bapak G di atas dapat disimpulkan bahwa untuk mencapai cita-cita, tujuan pelayanan prima, dan komitmen kebijakan yang diusung oleh Bank Muamalat Indonesia Cabang Makassar agar nasabah merasa puas, Bank Muamalat Indonesia Cabang Makassar merasa wajib hadir di setiap momen penting kehidupan nasabah, baik saat nasabah puas terhadap Bank Muamalat Indonesia Cabang Makassar maupun saat nasabah mendapatkan kekecewaan yang berujung kepada pengaduan permasalahannya. Sejalan dengan komitmen pelayanan prima dan perlindungan bagi para nasabah yang diwujudkan dengan adanya layanan pengaduan nasabah, Bapak H selaku perwakilan manajemen Bank Muamalat Indonesia Cabang Makassar menuturkan bahwa:

“Nasabah nonmuslim ini juga ternyata menghubungi *call centre* kita di SalaMuamalat, mereka juga mencari info dengan datang langsung ke cabang, menggunakan ATM, *mobile banking*, dan fasilitas *tangible* lain-

¹⁵⁹Bapak G (50 tahun), Karyawan Bank Muamalat Indonesia Cabang Makassar, *Wawancara*, Makassar, 20 September 2022.

nya. Inilah mengapa, Bank Muamalat selalu memikirkan semua *contact point* dengan nasabah, melalui media apa kita bisa berinteraksi dan memberikan pemahaman kepada nasabah agar mereka berminat bergabung di Muamalat”.¹⁶⁰

Dari pernyataan Bapak H di atas, dengan mendukung aksesibilitas nasabah nonmuslim dan nasabah umum melalui *contact point* yang ada, Bank Muamalat Indonesia Cabang Makassar memberikan kemudahan untuk nasabahnya dalam mengakses seluruh layanan dan produk yang ada dalam bentuk dukungan dan akses terhadap fasilitas infrastruktur yang kasat mata dan menjadi bukti langsung (*tangible*) dari pelayanan yang diusung. Penampilan fisik seperti gedung kantor dan mesin ATM, peralatan yang mumpuni, penampilan apik dari para karyawan yang meliputi penampilan fisik karyawan maupun dari penampilan seragam dan interior kantor, alat-alat komunikasi, dan hal lain yang terkait dengan proses layanan akan memberikan rasa percaya di diri dan pengakuan dari nasabah nonmuslim yang bertransaksi. Meski nasabah yang dimiliki Bank Muamalat Indonesia Cabang Makassar memang didominasi oleh nasabah muslim, tapi dengan fasilitas infrastruktur yang mumpuni membuat kehadiran nasabah nonmuslim memberikan angin segar terhadap industri pelayanan jasa perbankan syariah di Bank Muamalat Indonesia Cabang Makassar, di mana hal tersebut mengindikasikan bahwa layanan perbankan syariah terbuka untuk semua masyarakat yang ada.

Hal tersebut di atas juga sejalan dan menjadi poin penting yang dijabarkan Mudhina¹⁶¹ dalam penelitiannya tentang orang-orang nonmuslim, di mana ia

¹⁶⁰Bapak H (46 tahun), Karyawan Bank Muamalat Indonesia Cabang Makassar, *Wawancara*, Makassar, 21 September 2022.

¹⁶¹Darwis Muhdina, “Orang-Orang Non Muslim dalam Al-Qur’an”, *Jurnal Al-Adyaan*, Vol. 1, No. 2, (Desember 2015): h. 105-107.

menyatakan bahwa Islam merupakan agama Islam menjadi rahmat untuk seluruh alam. Alquran memerintahkan kaum muslim untuk menghormati para penganut agama nonmuslim dan melarang mereka menghina agama itu atau merusak tempat ibadah mereka. Sekalipun demikian dalam penelitiannya, orang-orang nonmuslim ini sedikit banyak membawa hal-hal positif untuk pergerakan dan perputaran ekonomi kaum muslim, di mana orang-orang nonmuslim turut serta hidup dan berkembang di lingkungan muslim. Dapat disimpulkan, orang-orang nonmuslim akan menjadi pangsa pasar yang besar jika dapat dikelola dengan maksimal dan efisien, meski tentu saja mungkin akan banyak halangan dan rintangan yang wajib diselesaikan agar mereka mau dengan ikhlas menjadi *brand ambassador* dari bank syariah.

Bank Muamalat Indonesia Cabang Makassar juga memastikan dan mengawasi kualitas standar pelayanan yang diberikan kepada nasabah telah sesuai dengan ketentuan yang berlaku di semua unit bisnis pelayanan nasabah, guna tercipta tingkat kepuasan nasabah nonmuslim yang baik. Sebab itu, Bank Muamalat Indonesia Cabang Makassar senantiasa mengerahkan seluruh jajaran karyawannya, mulai level pemangku jabatan hingga petugas keamanan di seluruh pusat layanan untuk senantiasa cepat tanggap (*responsiveness*) dalam memberikan pelayanan terbaik saat berinteraksi dengan nasabah. Hal ini dimaksudkan untuk menciptakan komunikasi dan silaturahmi di berbagai aspek poin.



Gambar 4.6 Teller Bank Muamalat Indonesia Cabang Makassar Sedang Melayani Transaksi Nasabah

Kepuasan nasabah atas kualitas layanan Bank Muamalat Indonesia Cabang Makassar ditunjukkan dengan respon yang diceritakan nasabah nonmuslim secara detail pada penelitian ini. Nasabah nonmuslim memberikan informasi terkait aksi cepat tanggap (*responsiveness*) atas kemampuan karyawan Bank Muamalat Indonesia Cabang Makassar untuk membantu nasabah nonmuslim dalam menyediakan jasa pada kesempatan pertama sesuai yang diinginkan oleh nasabah, keinginan menolong nasabah, dan tidak pernah merasa sibuk dalam melayani nasabah. Hal ini sebagaimana yang diungkapkan Bapak A, selaku nasabah nonmuslim Bank Muamalat Indonesia Cabang Makassar beragama Kristen Katolik dan beretnis Tionghoa, terkait interaksi beliau pertama kali berkenalan dengan Bank Muamalat melalui petugas bank:

“Dulu sekali dikasi kenal sama teman yang bawa orang yang tanya-tanya tentang sewa ruko untuk keperluan usahanya dan ternyata dia karyawan-nya Muamalat. Dari saat itu saya tahu ada bank namanya Muamalat. Tapi

kayaknya sekarang tidak mi lagi dia di Muamalat, usaha sendiri mi. Kalau sekarang ada karyawan lain yang biasa datang tawari ka promo tabungan”¹⁶².

Hal senada juga diungkapkan oleh Bapak E, nasabah nonmuslim Bank Muamalat Indonesia Cabang Makassar yang beragama Kristen Protestan dan beretnis Toraja tentang impresinya terhadap Bank Muamalat melalui karyawan bank:

“Dulu sekali waktu saya masih bertugas di Toraja, pernah ada karyawan Muamalat dari Palopo yang datang sosialisasi di kantor pak. Mereka waktu itu infokan produk tabungan dan kredit. Waktu itu saya sebelumnya sudah pernah dengar tentang Muamalat, karena adekku pindah ke muslim saat menikah pak. Dari situ saya sedikit demi sedikit tahu tentang bank syariah dan Muamalat”¹⁶³.

Bapak F selaku nasabah nonmuslim beragama Hindu dari Etnis Sasak juga menceritakan pengalamannya bertemu karyawan Bank Muamalat Indonesia Cabang Makassar ketika karyawan memberikan layanan:

“Orang Muamalat dulu pernah sosialisasi di tempat saya bekerja, mereka kerja sama dengan manajemen rumah sakit. Karyawan Muamalat berobat di tempat saya bekerja, sebagai gantinya Muamalat diberikan waktu untuk sosialisasi produk”¹⁶⁴.

Pernyataan para nasabah nonmuslim di atas tersebut dapat diartikan bahwa jika dalam suatu bank memiliki impresi atau kesan yang baik, maka akan dapat menarik nasabahnya untuk memercayakan kegiatan transaksionalnya pada bank tersebut. Reputasi yang baik pada Bank Muamalat Indonesia Cabang Makassar tercerminkan dari sikap para karyawannya dalam berhubungan dan dalam berkomunikasi. Inilah pentingnya perusahaan berinvestasi pada perkembangan SDM-

¹⁶²Bapak A (56 tahun), Wiraswasta, *Wawancara*, Makassar, 29 Agustus 2022.

¹⁶³Bapak E (46 tahun), PNS, *Wawancara*, Makassar, 13 September 2022.

¹⁶⁴Bapak F (43 tahun), Dokter, *Wawancara*, Makassar, 15 September 2022.

nya, karena perusahaan yang baik tercerminkan pula dari sikap para karyawannya yang baik.

Terkait impresi atau kesan yang baik ini direfleksikan Nisak dkk. dalam penelitiannya tentang *brand image*, di mana ada tiga faktor yang mempengaruhi timbulnya minat seseorang terhadap sesuatu, yaitu faktor dorongan dari dalam, faktor motif sosial, dan faktor emosional atau perasaan.¹⁶⁵ Pernyataan para nasabah nonmuslim Bank Muamalat Indonesia Cabang Makassar yang menjadi responden di atas sejalan dengan apa yang dibahas Maranti dan Ismayadi tentang penelitiannya terkait pengaruh *brand image* terhadap minat menggunakan layanan bank syariah, di mana *brand image* memiliki pengaruh terhadap minat masyarakat nonmuslim dalam menggunakan layanan bank syariah.¹⁶⁶

Meskipun demikian, pernyataan tersebut di atas bertentangan dengan penelitian yang dilakukan oleh Widiawati,¹⁶⁷ dan Rachmawati,¹⁶⁸ mengenai pengaruh *brand image* terhadap minat menjadi nasabah bank syariah, di mana dalam penelitian mereka masing-masing menyebutkan tidak terdapat hubungan yang signifikan antara impresi atau kesan yang baik bank syariah terhadap minat nasabah nonmuslim menjadi nasabah. Minat itu sendiri merupakan motivasi yang mendorong orang untuk melakukan apa yang mereka inginkan bila mereka bebas

¹⁶⁵Arifatun Nisak, Saryadi, dan Sri Suryoko, "Pengaruh Kelompok Acuan dan Pengetahuan Tentang Perbankan Syariah Terhadap Minat Menabung di Perbankan Syariah Semarang", *Jurnal Ilmu Administrasi Bisnis*, Vol. 2, No. 1, (2013): h. 3.

¹⁶⁶Ayu Fitriana Maranti dan Ismayadi, "Pengaruh *Brand Image* dan Tingkat Religiusitas Terhadap Minat Menggunakan Layanan Bank Syariah (Studi Kasus Masyarakat Kecamatan Selong)", *Jurnal Al Birru*, Vol. I, No. 2, (Juni 2022): h. 59-60.

¹⁶⁷Hestin Sri Widiawati, "Pengaruh *Brand Image* Produk Syariah dan Religius Terhadap Minat Menjadi Nasabah Bank Syariah di Kota Kediri", *Jurnal Pendidikan Ekonomi*, Vol. 5, No. 1, (2020): h. 67.

¹⁶⁸Afriani Rachmawati, "Pengaruh *Consumer Knowledge*, *Brand Image*, Religiusitas, dan Lokasi Terhadap Keputusan Menjadi Nasabah Pada Bank Syariah", *Jurnal Ekonomi Syariah*, Vol. 5, No. 1, (Mei 2020): h. 18.

memilih. Minat dapat berubah sesuai dengan kondisi psikologis individu yang bersangkutan.

Dalam membuat produk atau layanan yang akan ditawarkan kepada nasabah nonmuslim, Bank Muamalat Indonesia Cabang Makassar memerhatikan kesesuaian produk atau layanan yang diberikan dengan kebutuhan dan kemampuan nasabah serta produk atau layanan tersebut harus sesuai dengan visi misi Bank Muamalat Indonesia. Hal ini semata-mata dilakukan untuk memenuhi dan mendukung kebutuhan nasabah nonmuslim dan nasabah umum. Selain itu, Bank Muamalat Indonesia Cabang Makassar senantiasa mencatumkan ringkasan informasi mengenai produk atau layanan yang disampaikan pada nasabah pada saat awal penawaran dan/atau saat terjadi kesepakatan dengan nasabah sesuai ketentuan OJK yang berlaku.

Untuk meningkatkan pemahaman nasabah nonmuslim mengenai layanan dan produk perbankan, Bank Muamalat Indonesia Cabang Makassar melakukan edukasi nasabah melalui media sosial, siaran radio dan iklan *ad libs* radio, SMS *blast*, email *blast*, SMS *notification*, video YouTube, situs web Bank Muamalat Indonesia www.bankmuamalat.co.id, dan material cetak seperti *gimmick* atau *merchandise*, dan brosur. Sementara edukasi terkait pengetahuan layanan dan produk-produk perbankan syariah kepada masyarakat, khususnya bagi kepada nasabah nonmuslim, dilaksanakan melalui sosialisasi pada saat nasabah *on-site* di kantor cabang dan sosialisasi melalui *flyer*, brosur, *billboard*, digital, dan situs web bank.

Penyebaran data pribadi nasabah nonmuslim kepada pihak ketiga yang bekerja sama dengan bank, Bank Muamalat Indonesia Cabang Makassar

memberikan pilihan kepada nasabah, menjelaskan tujuan, dan menjelaskan konsekuensi penyebaran data pribadi tersebut kepada nasabah saat nasabah dimintakan persetujuan pemberian data pribadi yang dimaksud. Nasabah yang data pribadinya disebarluaskan telah memberikan persetujuan atas pemberian data pribadinya tersebut. Persetujuan ini terdapat pada bagian khusus di formulir pembukaan rekening yang harus diisi nasabah, baik nasabah nonmuslim yang menyetujui ataupun tidak menyetujui penyebaran data. Nasabah yang tidak memberikan persetujuan terkait penyebaran datanya kepada pihak ketiga akan tetap dilayani dengan baik sebagai nasabah di Bank Muamalat Indonesia Cabang Makassar.

11. Nasabah dengan ini menyatakan:
 SETUJU TIDAK SETUJU
 Bank menggunakan dan memberikan data dan/atau informasi pribadi saya kepada pihak lain yang bekerja sama dengan Bank, serta menerima informasi produk dan atau layanan melalui sarana komunikasi pribadi pada jam kerja atau di luar jam kerja.

Gambar 4.7 Klausul Persetujuan Nasabah dalam Pemberian Data/Informasi Pribadi Kepada Pihak Lain yang Tercantum di dalam Formulir Pembukaan Rekening

Dapat diambil kesimpulan, bahwa Bank Muamalat Indonesia Cabang Makassar berpegang teguh pada komitmen untuk menjaga informasi dan privasi nasabah nonmuslim dan nasabah umum dengan rasa tanggung jawab serta berjanji untuk melindungi informasi pribadi dan rahasia yang dipercayakan kepada mereka. Kebijakan privasi dibuat untuk meyakinkan nasabah bahwa Bank Muamalat Indonesia Cabang Makassar berkomitmen untuk melindungi informasi pribadi dan bersifat nonpublik. Informasi pribadi nasabah nonmuslim dan nasabah umum disimpan selama diperlukan dan atau untuk memenuhi persyaratan hukum, peraturan, atau pajak.

Selama tahun berjalan, Bank Muamalat Indonesia Cabang Makassar melaksanakan berbagai program peningkatan kualitas layanan sesuai ekspektasi nasabah nonmuslim. Tujuannya adalah memberikan yang terbaik kepada nasabah sesuai indikator dari Profesional, yaitu “Berorientasi pada proses dan layanan prima”, dari Muamalat ideal, agar loyalitas nasabah nonmuslim meningkat dan memberi dampak *net promotor score* yang semakin baik. *Net promotor score* diartikan sebagai skor yang hasilnya mencerminkan loyalitas konsumen.¹⁶⁹ Program yang dimaksud ialah melaksanakan penilaian kualitas fisik kantor layanan antara lain di luar *banking hall*, *banking hall*, *counter CS*, *counter teller*, *counter supervisor*, toilet dan musala yang meliputi kebersihan, kerapian, serta fungsinya.

Selain itu, Bank Muamalat Indonesia Cabang Makassar melakukan penilaian kualitas fisik mesin ATM, meliputi kebersihan serta fungsinya. Bank juga melakukan pelaksanaan tes MIC (*Muamalat Internal Certification*) bagi frontliner dan supervisor layanan dengan berbagai macam materi yang diujikan. Lalu, bank melakukan penilaian kualitas layanan frontliner berdasarkan parameter standar industri layanan menggunakan metode survei telepon (dilakukan secara internal) kepada nasabah yang baru saja bertransaksi di kantor layanan.

Melakukan penilaian kepada internal sendiri juga merupakan salah satu proses menuju evaluasi diri. Tujuan melakukan evaluasi ini ialah tentunya untuk melihat apakah konsep layanan yang diusung Bank Muamalat Indonesia Cabang Makassar selama tahun berjalan tetap relevan dengan kondisi yang ada. Dalam

¹⁶⁹“Yakin Pelangganmu Loyal? Yuk, Coba Ukur dengan *Net Promotor Score*”, *Situs Resmi Glints.Com*. <https://glints.com/id/lowongan/nps-net-promoter-score-adalah/#.Y0i-kbf7MVE> (14 Oktober 2022).

penelitian yang diusung oleh Bakri, Astuti, dan Khairunnisa menyebutkan bahwa evaluasi internal wajib dilakukan setiap perusahaan karena dari evaluasi diri yang positif ini akan berdampak pada terciptanya loyalitas pelanggan.¹⁷⁰ Hal ini juga sesuai dengan firman Allah tentang evaluasi diri pada QS. al-Ankabut/29: 2-3.

أَحْسِبَ النَّاسُ أَنْ يُتْرَكُوا أَنْ يَقُولُوا آمَنَّا وَهُمْ لَا يُفْتَنُونَ وَلَقَدْ فَتَنَّا الَّذِينَ مِنْ قَبْلِهِمْ
فَلَيَعْلَمَنَّ اللَّهُ الَّذِينَ صَدَقُوا وَلَيَعْلَمَنَّ الْكٰذِبِينَ

Terjemahan:

Apakah manusia itu mengira bahwa mereka dibiarkan (saja) mengatakan: “Kami telah beriman”, sedang mereka tidak diuji (dievaluasi) lagi? Dan sesungguhnya kami telah menguji orang-orang yang sebelum mereka, maka sesungguhnya Allah mengetahui orang-orang yang benar dan sesungguhnya Dia mengetahui orang-orang yang berdusta.¹⁷¹

Bank Muamalat Indonesia Cabang Makassar merealisasikan berbagai inisiatif yang ditujukan untuk meningkatkan kualitas layanan (*service quality*) kepada para nasabah. Bank Muamalat Indonesia Cabang Makassar percaya bahwa memberikan layanan yang luar biasa kepada nasabah nonmuslim dan nasabah umum sangat penting karena dapat membantu menarik dan mempertahankan nasabah dalam lanskap kompetisi. Ketika teknologi menjadi lebih maju dan kebiasaan pembelian nasabah berubah, bank harus terus mencari lahan inovasi dan cara untuk memenuhi tuntutan nasabah abad ke-21. Guna meningkatkan kualitas hubungan dengan para nasabah nonmuslimnya, Bank Muamalat Indonesia Cabang Makassar juga mensosialisasikan beberapa kebijakan atau strategi khusus, sehingga nasabah pada target *market* nonmuslim memiliki pemahaman yang sama saat akan

¹⁷⁰Boy Syamsul Bakhri, Daharmi Astuti, dan Khairunnisa, “Perbankan Syariah: Sebuah Kajian Kepuasan Pelayanan Nasabah di Kota Pekanbaru”, *Jurnal Tabarru’: Islamic Banking and Finance*, Vol. 4, No. 2, (November 2021): h. 542.

¹⁷¹Departemen Agama RI, “Al-Qur’an Transliterasi Latin Terjemahan Indonesia” (Cet. IV; Jakarta Timur : PT Suara Agung, 2012): h. 98.

menjalin kerja sama, kegiatan menginvestasikan dananya, melakukan pembiayaan, maupun layanan lainnya di Muamalat. Di sisi lain, strategi yang dianut Bank Muamalat Indonesia Cabang Makassar ini dicetuskan agar produk yang dijual dapat lebih dikenal luas oleh masyarakat dan tentu saja mendapatkan perhatian nasabah nonmuslim. Strategi atau kebijakan ini dibuat sedemikian rupa dan senantiasa relevan dengan kondisi terkini agar Bank Muamalat Indonesia Cabang Makassar mendapat perhatian dan prospek dari nasabah nonmuslim.

Hal ini juga sejalan dengan hasil penelitian Santoso yang meneliti tentang perilaku berpindah nasabah nonmuslim ke bank syariah,¹⁷² yang menyatakan bahwa strategi yang dikembangkan oleh bank syariah dalam upayanya menggaet nasabah nonmuslim akan signifikan jika mengetahui kecenderungan nasabah untuk merespon informasi yang didapatnya. Hasil penelitian itu juga didukung dengan hasil penelitian Sakti dan Aliansyah yang menyatakan bahwa strategi dan upaya pengembangan yang dilakukan bank syariah tidak cukup hanya berlandaskan pada aspek-aspek legal dan peraturan perundang-undangan saja, tetapi juga harus berorientasi kepada pasar atau masyarakat nonmuslim sebagai pengguna jasanya.¹⁷³ Hal ini berarti dapat disimpulkan bahwa setiap bank syariah yang mengetahui perilaku konsumennya dengan lebih baik akan memiliki kemampuan bersaing yang lebih baik pula. Strategi yang dicanangkan Bank Muamalat Indonesia Cabang

¹⁷²Haris Santoso, "Perilaku Berpindah (*Switching Behaviour*) Nasabah Non Muslim di Bank Syariah (Studi Pada Bank Syariah Mandiri Kota Metro – Lampung)", *Tesis* (Malang: Program Magister Ekonomi Syariah Pascasarjana UIN Malik Ibrahim, 2017): h. 126-128.

¹⁷³Surya Sukti dan Muhammad Aliansyah, "Preferensi Nasabah Non-Muslim Terhadap bank Syariah (Studi pada Bank Syariah Mandiri Cabang Palangka Raya)", *eL-Mashlahah Journal*, Vol. 7, No. 2, (2017): h. 14.

Makassar ini juga dibuat sedemikian rupa agar dapat memenuhi ekpektasi para nasabahnya.

Dari penyajian informasi di atas tersebut, maka peneliti melakukan keabsahan data untuk menghindari penarikan kesimpulan yang salah dan menghasilkan penelitian yang benar. Keabsahan data peneliti gunakan tidak hanya untuk menyanggah apa yang telah dituduhkan kepada konsep penelitian kualitatif, yang menyatakan penelitian ini tidak bersifat ilmiah, tetapi teknik pemeriksaan keabsahan data ini merupakan tahapan yang tidak dapat dipisahkan dari tubuh pengetahuan pada penelitian kualitatif. Peneliti melakukan teknik perpanjangan pengamatan dan melakukan *member check* kepada karyawan Bank Muamalat Indonesia Cabang Makassar dan nasabah nonmuslim yang menjadi responden pada penelitian ini, dikarenakan pada tahap awal melakukan penelitian di Bank Muamalat Indonesia Cabang Makassar, peneliti masih dianggap sebagai orang asing, masih dicurigai, dan tidak diberikan informasi yang lengkap, baik oleh Bank Muamalat Indonesia Cabang Makassar maupun para nasabah nonmuslim yang menjadi responden pada penelitian ini.

Dari teknik perpanjangan pengamatan ini, peneliti mendapatkan kesempatan untuk melihat lebih dalam dan mendetail tentang perilaku para karyawan dalam memberikan pelayanannya kepada nasabah nonmuslim. Dalam satu kesempatan sesi pengamatan, Bank Muamalat Indonesia Cabang Makassar melakukan strategi kegiatan jemput bola agar dapat bertemu langsung dengan pangsa pasar nasabah nonmuslim. Bank Muamalat Indonesia Cabang Makassar berusaha untuk mendatangi para calon nasabah nonmuslim langsung di tempat beribadah mereka, meski Bank Muamalat Indonesia Cabang Makassar adalah bank

syariah. Informasi dari manajemen Bank Muamalat Indonesia Cabang Makassar ini lalu peneliti lakukan pengecekan kembali kepada para nasabah nonmuslim, apakah informasi dan data yang diceritakan kepada peneliti sudah benar atau dapat dipertanggungjawabkan secara kredibel. Bapak B selaku nasabah nonmuslim beragama Kristen Katolik dan beretnis Toraja dalam kesaksiannya menyebutkan:

“Dulu sekali pernah ada karyawan Muamalat yang datang ke gereja ku untuk kegiatan pengenalan produk. Waktu itu saya sempat heran dan kagum, beraninya dia datang ke gereja-gereja, pakai jilbab dan songkok lagi. Apalagi pas saya tau Muamalat itu bank Islam. Kupikir dulu, mau cari mati atau bagaimana ini orang? Datang ke tempat yang jelas-jelas bukan untuk orang Islam, tidak salah jikah?”¹⁷⁴

Selain itu, strategi yang melibatkan iklan *advertising* juga dilakukan. Strategi ini dilakukan demi menggaet pangsa pasar yang tidak dapat dijangkau dengan strategi sebelumnya. Bapak D selaku nasabah nonmuslim beretnis Jawa dan beragama Buddha menjelaskan perihal tersebut:

“Awalnya saya mengetahui dari anak saya, yang melihat promosi Bank Muamalat yang terpampang dibillboard di jalan raya. Waktu itu, billboardnya memasang produk KPR. Anak saya lalu *cross check* ke internet tentang Muamalat, cari tahu. Saya sebelumnya memang sudah bilang sama anak saya, mau cari modal untuk menambah omzet usaha kami, dek”¹⁷⁵

Pernyataan para nasabah nonmuslim di atas, dapat disimpulkan bahwa strategi promosi yang kreatif dan unik akan dapat membantu bisnis perusahaan mendapat perhatian dari nasabah dan prospek. Jika mengingat strategi promosi yang telah dilakukan sebelum-sebelumnya, tidak ada yang benar-benar tahu strategi promosi yang akan populer di masa yang akan datang, terutama dengan adanya pandemi tak terduga ini. Walaupun pandemi akan berakhir nantinya, kemungkinan

¹⁷⁴Bapak B (58 tahun), Wiraswasta, Wawancara, Makassar, 5 September 2022.

¹⁷⁵Bapak D (63 tahun), Wiraswasta, Wawancara, Makassar, 9 September 2022.

besar perilaku konsumen tidak akan pernah kembali sepenuhnya seperti tahun-tahun yang telah lalu. Hal tersebut tentunya memiliki implikasi mendalam bagi banyak bisnis dalam melakukan strategi promosi di tengah masa pandemi ini.

Peneliti juga mengadakan kegiatan *member check*, di mana kegiatan ini merupakan suatu proses pengecekan data kepada sumber data. Tujuan peneliti melakukan *member check* ialah agar informasi yang peneliti peroleh dalam laporan penelitian memiliki kesesuaian dengan apa yang dimaksudkan oleh responden. Mekanisme *member check* yang peneliti lakukan dilakukan secara individual, yaitu peneliti menemui responden langsung di tempat yang telah disepakati sebelumnya. Pada proses ini data ditambah, dikurangi, ataupun ditolak oleh responden sehingga diperoleh kesepakatan bersama, berupa persetujuan responden saat peneliti merangkum kembali dan menginformasikan hasil wawancara kepada responden.

Pernyataan di atas, dapat ditarik kesimpulan bahwa tentunya pelayanan prima yang diusung Bank Muamalat Indonesia Cabang Makassar harus dan wajib kiranya diimplementasikan secara konsisten oleh para karyawannya. Tidak sedikit nasabah yang merasa kecewa dan akan berpindah jika Bank Muamalat Indonesia Cabang Makassar tidak mampu mengkomunikasikan dan mengkoordinasikan permasalahan serta solusinya kepada nasabah yang ada. Pelayanan yang diberikan tentunya tidak berbeda secara umum antara satu nasabah dengan nasabah lain, meski nasabah tersebut adalah nasabah prioritas atau bukan. Hal ini membuktikan bahwa informasi dan data yang disebutkan Bank Muamalat Indonesia Cabang Makassar terkait perpanjangan pengamatan telah sesuai dengan dukungan informasi dari nasabah nonmuslim, sehingga data yang diperoleh melalui teknik

perpanjangan pengamatan dapat dipertanggungjawabkan dan kredibel sehingga metode pembuktian informasi melalui perpanjangan pengamatan dapat diakhiri.

Selain itu, peneliti berusaha meningkatkan ketekunan dalam upaya mencari kebenaran dalam proses pencarian data dengan bentuk pengecekan kembali dan menggunakan referensi apakah data yang telah peneliti dapatkan sebelumnya melalui wawancara dengan manajemen Bank Muamalat Indonesia Cabang Makassar itu benar atau tidak dengan cara melakukan pengamatan secara terus menerus, membaca berbagai referensi buku maupun hasil penelitian, atau dokumentasi yang terkait sehingga wawasan peneliti akan semakin luas dan tajam. Sebagai contoh, saat ini Bank Muamalat melakukan transformasi digital yang menjadi salah satu pilar strategi bisnis Bank Muamalat Indonesia pada tahun 2021. Secara khusus, strategi peluncuran fitur QR Code Muamalat DIN merupakan bentuk adaptasi bank terhadap era digital sekaligus dukungan terhadap kebijakan regulator untuk mengoptimalkan transaksi nontunai.

Peluncuran fitur QR Code Muamalat ini dilakukan di tengah masa pandemi COVID-19, yang menjadikan momentum yang tepat mengingat adanya anjuran pemerintah dalam meminimalisir kontak fisik secara langsung sebagaimana diatur dalam protokol kesehatan. Penggunaan fitur QR Code ini juga turut mendorong penggunaan Muamalat DIN (atau *mobile banking*) dengan berbagai macam fitur lainnya oleh nasabah. Untuk meningkatkan ketekunan terkait transformasi digital yang dicanangkan Bank Muamalat Indonesia Cabang Makassar ini, peneliti terlebih dahulu telah membekali diri dengan membaca dan menggunakan berbagai referensi termasuk informasi dari hasil laporan keuangan Bank Muamalat Indonesia, informasi produk dan jasa layanan Bank Muamalat di www.bankmuamalat.co.id,

dan hasil penelitian terdahulu dengan membandingkan hasil penelitian yang telah penulis peroleh, di mana hasil informasi peningkatan ketekunan dan menggunakan referensi ini tertuang dalam wawancara yang dituturkan oleh Bapak B, nasabah nonmuslim Kristen Katolik beretnis Toraja:

“Iya, pak. Cukup baguslah Muamalat ini. Saya pakai terus *mobile banking*-nya, sering saya dapat *cashback* potongan biaya setiap kali saya pakai transaksi”.¹⁷⁶

Bapak E, nasabah nonmuslim beretnis Toraja dan beragama Kristen Protestan, juga menginformasikan tentang penggunaan Muamalat DIN bahwa:

“Saya dulunya pakai rekening tabungan biasa saja pak. Seiring berjalannya waktu, saya juga memulai usaha, saya sedikit demi sedikit menggunakan produk yang lain, kayak tabungan giro, deposito, ada juga pembiayaan UMKM-ku, dan lain-lain. Tapi saya paling suka dengan *mobile banking* Muamalat pak, gampang sekali digunakan, daftar sendiri bisa tidak perlu ke CS”.¹⁷⁷

Bapak F, nasabah nonmuslim beretnis Sasak, Bali dan beragama Hindu menyebutkan bahwa:

“Semoga ya. Saya setiap saat selalu *double check* untuk transaksi yang saya lakukan, baik di *mobile banking* atau via ATM atau melalui marketing tadi. Semoga aman-aman saja”.¹⁷⁸

Penjelasan di atas menunjukkan bahwa fleksibilitas merupakan salah satu keunggulan utama yang ditawarkan oleh produk *mobile banking* Muamalat DIN yang disukai oleh nasabah nonmuslim. Muamalat DIN juga hadir untuk membuat transaksi perbankan nasabah nonmuslim bisa dilakukan kapan saja dan di mana saja, tanpa peduli waktu. Nasabah nonmuslim tidak lagi perlu menghabiskan waktu, tenaga, dan uang untuk mengunjungi bank atau cabang Bank Muamalat Indonesia

¹⁷⁶Bapak B (58 tahun), Wiraswasta, Wawancara, Makassar, 5 September 2022.

¹⁷⁷Bapak E (46 tahun), PNS, Wawancara, Makassar, 13 September 2022.

¹⁷⁸Bapak F (43 tahun), Dokter, Wawancara, Makassar, 15 September 2022.

Cabang Makassar terdekat karena sebagian besar transaksi keuangan bisa dilakukan melalui Muamalat DIN. Penjelasan tersebut juga turut mendukung metode peningkatan ketekunan yang penulis terapkan dalam upaya mendapatkan data yang benar dan dapat dipertanggungjawabkan.

Selain itu, dalam mencari upaya menemukan jawaban yang mendekati kebenaran, peneliti menggunakan metode triangulasi data, di mana metode ini dilakukan peneliti untuk meningkatkan kekuatan teoritis, metodologis, maupun interpretatif dari penelitian kualitatif yang peneliti lakukan. Untuk menguji kredibilitas data menggunakan metode triangulasi, peneliti melakukan pengecekan data yang telah diperoleh melalui berbagai sumber. Sebagai contoh, untuk menguji kualitas pelayanan yang diberikan Bank Muamalat Indonesia Cabang Makassar kepada nasabah nonmuslimnya, maka pengujian keabsahan terhadap data yang telah diperoleh sebelumnya dari karyawan Bank Muamalat Indonesia Cabang Makassar penulis terapkan dalam wawancara dengan metode triangulasi kepada nasabah nonmuslim yang menjadi responden. Hal menarik diungkapkan oleh Bapak C, nasabah nonmuslim beragama Kristen Protestan dan beretnis Manado, terkait kesesuaian produk dan layanan yang diberikan Bank Muamalat Indonesia Cabang Makassar:

“Ya itu tadi, informasi yang saya dapatkan dan membandingkan antara satu bank syariah dengan bank lain. Saya memilih Muamalat karena kata-nya bank syariah paling pertama berdiri dan paling murni syariahnya”.

“Waktu itu juga mas sebelum memutuskan menabung di Muamalat, saya sempat ngobrol-ngobrol dengan karyawan Muamalat. Waktu itu, saya sempat ditanya-tanya tentang bagaimana usahaku, pekerjaan apa, dan lain-lain. Kayaknya dia gali profilku mas, sehingga di akhir pertemuan waktu itu, dia sodorkan dan informasikan kepada saya produk yang dibilang cocok untuk saya pakai”.¹⁷⁹

¹⁷⁹Bapak C (36 tahun), Wiraswasta, *Wawancara*, Makassar, 5 September 2022.

Hal senada juga diungkapkan oleh Bapak A, nasabah nonmuslim ber-agama Kristen Katolik dan beretnis Tionghoa terkait kesesuaian produk dan layanan yang diberikan dengan kebutuhan dan kemampuan nasabah:

“Dulu saya pakai Muamalat memang tidak ada faktor perlunya, murni karena disuruh buka rekening dan ingin membantu karyawan tersebut. Tapi lama-lama, saya mulai ditanya-tanya kondisiku bagaimana, usahaku lancar ji atau tidak, saya butuhnya apa, dan yang lainnya. Seperti tempo hari itu, saya kan punya usaha, jadinya butuh akses untuk mengecek tiap saat rekeningku, ada uang masuk atau keluar, mau bayar apa, beli apa. Makanya dikasi tau sama orang Muamalat, install saja itu mobile banking-nya Muamalat”¹⁸⁰.

Dari pernyataan para nasabah nonmuslim di atas dapat dipastikan bahwa nasabah nonmuslim yang menjadi nasabah pada Bank Muamalat Indonesia Cabang Makassar tidak didasari pada alasan keagamaan atau religiositas, melainkan didasarkan pada keinginan untuk mendapatkan kemudahan akses atas setiap transaksinya, tanpa adanya niatan untuk berpindah agama. Selain itu, pemilihan produk dan jasa layanan yang sesuai dengan kebutuhan nasabah nonmuslim didapatkan setelah adanya proses *brainstorming* antara nasabah dan karyawan Bank Muamalat Indonesia Cabang Makassar. Hasil informasi dengan menggunakan metode triangulasi ini valid dan sejalan dengan informasi sebelumnya yang penulis dapatkan dari manajemen Bank Muamalat Indonesia Cabang Makassar terkait pelayanan bank syariah yang tidak melulu hanya untuk kaum muslim saja.

Ketika nasabah puas dengan kinerja Bank Muamalat Indonesia Cabang Makassar, maka nasabah yang puas dan setia tersebut bisa membantu Bank Muamalat dengan melakukan pemasaran dari mulut ke mulut (*word of mouth*), di

¹⁸⁰Bapak A (56 tahun), Wiraswasta, *Wawancara*, Makassar, 29 Agustus 2022.

mana mereka akan melakukan pembelian berulang dan akan merekomendasikan produk dan layanan bisnis Bank Muamalat Indonesia Cabang Makassar kepada orang-orang terdekat mereka karena kualitas produk dan layanan yang diberikan sebelumnya. Dengan melakukan berbagai upaya dan strategi di atas, Bank Muamalat Indonesia Cabang Makassar menyadari bahwa nasabah merupakan salah satu aset terpenting yang dimiliki oleh sebuah bisnis, di mana membuat nasabah menjadi loyal dan ingin kembali lagi untuk membeli produk akan lebih sulit dibandingkan menemukan nasabah untuk membeli produk pertama kali.

Hal ini yang juga penulis terapkan pada pencarian kebenaran dan keabsahan data menggunakan metode analisis kasus negatif, di mana metode pengujian ini merupakan suatu kondisi data/kasus yang berbeda dengan hasil penelitian. Penulis mencari data yang berbeda atau bahkan bertentangan dengan data yang telah ditemukan secara mendalam. Uji ini bergantung pada seberapa besar kasus negatif, jika ada 99% nasabah nonmuslim yang menjadi responden menyatakan bahwa kualitas layanan Bank Muamalat Indonesia Cabang Makassar berkualitas prima sedangkan 1% menyatakan tidak berkualitas prima (negatif), maka peneliti mencari tahu secara mendalam dan menemukan kepastian bahwa nasabah nonmuslim 1% ini benar atau tidak.

Dalam metode analisis kasus negatif ini, penulis menitikberatkan pada upaya Bank Muamalat Indonesia Cabang Makassar dalam menjalankan kebijakan transparansi tata cara pengaduan nasabah nonmuslim dan penyelesaian sengketa lainnya bagi para nasabah. Sosialisasi penanganan pengaduan nasabah dilakukan melalui *website* dan media sosial Bank Muamalat Indonesia sebagai bagian dari ikhtiar pelayanan prima kepada nasabah. Pengembangan penanganan pengaduan

nasabah nonmuslim dan nasabah umum terus dilakukan dengan mengacu pada peraturan perundangan yang berlaku serta merujuk pada hasil survei kepuasan nasabah. Mengenai proses penanganan pengaduan nasabah ini, Bapak H selaku perwakilan Bank Muamalat Indonesia Cabang Makassar menjelaskan bahwa:

“Mendengarkan dan mengatasi komplain nasabah dapat bermanfaat bagi bisnis Muamalat mas. Dengan adanya komplain, kami dapat mengetahui masalah yang terjadi. Kami mungkin merasa bisnis telah berjalan dengan baik, tetapi ternyata hal tersebut beda dari persepsi nasabah. Dengan mendengarkan masalah nasabah terkait produk atau layanan kami, kami menjadi tahu akan kekurangan yang harus diperbaiki”.

“Setelah mengetahui permasalahan, saatnya memperbaiki kualitas. Kami menjadi paham dan menyadari sudut pandang nasabah, apa yang sebenarnya mereka butuhkan. Letakkan posisi kita pada posisi nasabah, dengan demikian, kami dapat segera mengevaluasi bisnis yang kami jalankan”.

“Sejatinya, semua karyawan kami harus paham mas, bahwa kita harus menerima komplain dengan tangan terbuka. Selalu belajar untuk sabar dan lapang dada ketika menerima kritik dan cari solusi terbaik untuk menjawab hal tersebut. Ini tantangan tersendiri sih mas, makanya kami di Muamalat harus saling berkolaborasi antara bisnis, operasional, dan unit *support* agar dapat memberikan kinerja terbaik demi Muamalat, mas”.¹⁸¹

Pernyataan di atas menjabarkan hal bahwa penanganan pengaduan yang dimiliki Bank Muamalat Indonesia Cabang Makassar lebih mengutamakan penanganan dari hati ke hati. Bank Muamalat Indonesia Cabang Makassar ingin memastikan setiap nasabah nonmuslim dan nasabah umum yang datang melakukan komplain akan ditangani dengan baik. Hal ini tentunya menjadi *concern* dari Bank Muamalat Indonesia Cabang Makassar dalam memberikan pengalaman perbankan yang positif kepada para nasabahnya.

Peneliti dalam kesempatan terpisah berusaha mencari kebenaran data atas pernyataan yang terlontar dari manajemen Bank Muamalat Indonesia Cabang

¹⁸¹Bapak H (46 tahun), Karyawan Bank Muamalat Indonesia Cabang Makassar, *Wawancara*, Makassar, 21 September 2022.

Makassar dengan menggunakan metode analisis kasus negatif. Peneliti berusaha mencari tahu kepada responden dengan lebih dalam terkait penanganan pengaduan yang dijabarkan oleh Bank Muamalat Indonesia Cabang Makassar. Secara detail, hal ini dijelaskan oleh Bapak C nasabah nonmuslim Kristen Protestan beretnis Manado dalam wawancaranya:

“Untuk para karyawannya sangat membantu dan ramah, karyawannya tidak membeda-bedakan antara nasabah muslim atau bukan. Namun, sayangnya proses pembiayaan hingga cair dananya di Muamalat mem-butuhkan waktu yang sangat lama. Saya agak kecewa dengan hal itu. Apa-lagi saat itu awal-awal pandemi, sehingga saya membutuhkan segera dana cair untuk melebarkan usaha”.¹⁸²

Dari pernyataan di atas, dapat ditarik kesimpulan bahwa tentunya pelayanan prima yang diusung Bank Muamalat Indonesia Cabang Makassar harus dan wajib kiranya diimplementasikan secara konsisten oleh para karyawannya. Tidak sedikit nasabah yang merasa kecewa dan akan berpindah jika Bank Muamalat Indonesia Cabang Makassar tidak mampu mengkomunikasikan dan mengkoordinasikan permasalahan serta solusi kepada nasabah yang ada. Pada kesempatan tersebut, dari responden yang diwawancara oleh peneliti, hanya Bapak C yang sempat merasa kecewa dengan pelayanan yang ada, sedangkan seluruh nasabah nonmuslim lainnya yang menjadi responden merasa senang dan puas dengan pelayanan yang diberikan Bank Muamalat Indonesia Cabang Makassar.

Setelah diteliti lebih lanjut, Bapak C mengungkapkan kekecewaannya telah terobati dengan tindak lanjut yang dilakukan oleh Bank Muamalat Indonesia Cabang Makassar. Oleh karena itu, berdasarkan metode analisis kasus negatif, ketika 1% responden telah setuju dengan pernyataan para responden lainnya, berarti kasus negatifnya sudah tidak ada lagi. Dengan demikian, temuan penelitian ini menjadi lebih kredibel.

¹⁸²Bapak C (36 tahun), Wiraswasta, *Wawancara*, Makassar, 5 September 2022.



Gambar 4.8 Pelayanan Nasabah Prioritas

Di tingkat eksternal, Bank Muamalat Indonesia Cabang Makassar melakukan edukasi kepada nasabah nonmuslim dan nasabah umum terkait dengan tips menghindari *card skimming*, tips keamanan bertransaksi dimesin ATM, tips menghindari modus kejahatan perbankan mengatasnamakan bank, dan tips menghindari penipuan melalui *call centre* dan akun media sosial palsu.

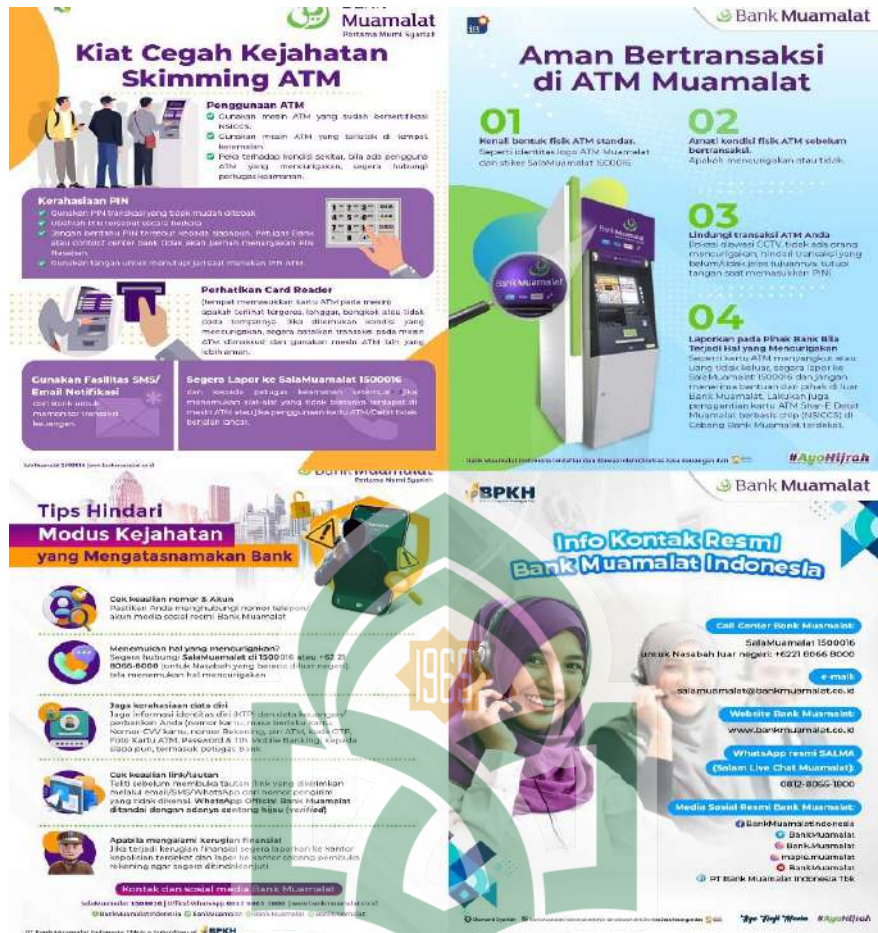

Gambar 4.9 Infografis Materi Edukasi dan Tips Perbankan Kepada Nasabah

Sejalan dengan ayat tersebut di atas, Bank Muamalat Indonesia Cabang Makassar menetapkan suatu ukuran *Service Level Agreement* (SLA) tertentu yang harus dipenuhi seluruh jajaran dalam memberikan layanan kepada para nasabah nonmuslim dan umum serta berkomitmen penuh untuk menyelesaikan seluruh keluhan nasabah yang disampaikan.



Gambar 4.10 Security Bank Muamalat Indonesia Cabang Makassar Sedang

Membantu Melayani Transaksi Nasabah

Bank Muamalat Indonesia Cabang Makassar secara periodik juga melakukan survei kepuasan nasabah dan konsisten menjalankan rekomendasi perbaikan dari hasil survei yang dijalankan. Bank Muamalat Indonesia Cabang Makassar juga menjalankan seluruh kebijakan pelayanan produk dan jasa tersebut dengan memenuhi seluruh aturan perundangan terkait yang berlaku.

Dari pernyataan-pernyataan di atas, dalam kesehariannya Bank Muamalat Indonesia Cabang Makassar selalu mengingatkan para karyawannya untuk dapat meningkatkan dan memperbaiki layanan yang diberikan kepada nasabah non-muslim dan nasabah umum. Dengan memberikan *positive customer experience* kepada nasabah sehingga nasabah akan merasa *happy*, loyal, dan pada akhirnya bisa menjadi *advocate*. Karyawan Bank Muamalat Indonesia Cabang Makassar juga diminta menyamakan persepsi terkait *customer centricity* sehingga diharapkan tercipta *service DNA* di dalam diri mereka.



Gambar 4.11 Supervisor Bank Muamalat Indonesia Cabang Makassar Sedang Membantu Melayani Transaksi Nasabah

D. Loyalitas Nasabah Nonmuslim kepada Bank Muamalat Indonesia Cabang Makassar

Loyalitas nasabah adalah ukuran kemungkinan pelanggan untuk melakukan bisnis yang berulang dengan suatu bank atau merek. Hal ini merupakan hasil dari kepuasan nasabah, pengalaman berbank nasabah yang positif, dan nilai keseluruhan dari produk atau layanan yang diterima nasabah dari sebuah bisnis. Ketika seorang nasabah setia pada merek tertentu, mereka tidak mudah dipengaruhi oleh ketersediaan atau harga. Mereka bersedia membayar lebih selama

mereka mendapatkan kualitas produk atau layanan yang mereka kenal dan sukai. Hal ini sesuai yang disebutkan oleh Bapak G selaku perwakilan manajemen Bank Muamalat Indonesia Cabang Makassar:

“Nasabah tidak segan untuk meninggalkan Muamalat karena satu pengalaman buruk saja, mas. Sangat gampang nasabah berpindah. Selain itu, mendapatkan nasabah baru kalau dihitung-hitung biayanya sangat mahal dibanding mempertahankan nasabah eksisting, meski ekspansi bisnis wajib dan perlu diadakan. Sehingga perlakuan pelayanan yang prima ini sangat wajib dilakukan oleh seluruh insan Muamalat untuk membuat nasabah, baik umum dan nonmuslim, semakin loyal dan sulit berpindah terhadap Muamalat”.¹⁸³

Hal ini juga didukung pernyataan Bapak H selaku perwakilan manajemen Bank Muamalat Indonesia Cabang Makassar yang menjelaskan bahwa:

“Nasabah eksisting kita itu tahu produk-produk kita mas, mereka sudah menyadari dari jauh-jauh hari bisnis kita. Nasabah eksisting kita ini yang lebih mudah diyakinkan untuk melakukan pembelian produk berulang dibandingkan mencoba menjual produk dan layanan kepada nasabah yang baru yang sebelumnya tidak memiliki preferensi terhadap Bank Muamalat. Menjual produk dan layanan kepada nasabah baru memang sulit, tapi perlu dilakukan agar bisnis tetap berjalan. Makanya, *goals*-nya adalah menambah nasabah nonmuslim dan nasabah umum baru sebanyak mungkin dan mengubah mereka menjadi nasabah eksisting agar semakin sedikit *effort* yang kita keluarkan untuk membuat mereka terus bertransaksi di Muamalat”.¹⁸⁴

Penjelasan di atas dapat disimpulkan bahwa loyalitas nasabah menjadi penting karena berbagai alasan, paling tidak karena upaya mempertahankan nasabah secara substansial lebih sedikit daripada upaya memperoleh nasabah baru. Nasabah yang baru jauh lebih sulit pula untuk diyakinkan karena mereka memiliki preferensi tersendiri dengan kemampuan layanan perusahaan lamanya. Namun, upaya menggaet nasabah baru penting dilakukan oleh sebuah perusahaan

¹⁸³Bapak G (50 tahun), Karyawan Bank Muamalat Indonesia Cabang Makassar, *Wawancara*, Makassar, 20 September 2022.

¹⁸⁴Bapak H (46 tahun), Karyawan Bank Muamalat Indonesia Cabang Makassar, *Wawancara*, Makassar, 21 September 2022.

dikarenakan nasabah baru mencerminkan pangsa pasar baru yang belum digarap oleh perusahaan, demi keberlangsungan bisnis perusahaan itu sendiri. Terkait loyalitas yang diberikan nasabah nonmuslim ini, Bapak G selaku perwakilan manajemen Bank Muamalat Indonesia Cabang Makassar mengatakan bahwa:

“Kalau dibilang loyal, ya saya bisa bilang loyal ya mas. Landasannya adalah nasabah nonmuslim ini ketika kami tawari produk lain, mereka akan mengambil produk tersebut. Mereka juga berkenan untuk menginformasikan dan memberi tahu kerabatnya tentang Muamalat. Bahkan, kami biasanya mendapatkan nasabah baru dari nasabah nonmuslim ini sendiri, mereka dengan sendirinya memberi kami prospek nasabah yang baru”.

“Ini yang memang kita harapkan mas, nasabah menjadi ambassador Muamalat dalam memberitakan Muamalat secara positif kepada orang lain. *The power of word-to-mouth method*”.¹⁸⁵

Bapak H selaku perwakilan manajemen Bank Muamalat Indonesia Cabang

Makassar juga menyatakan pendapatnya tentang kelayakan nasabah nonmuslim:

“Pertumbuhan nasabah nonmuslim di Bank Muamalat Indonesia Cabang Makassar angkanya memang belum signifikan ya mas sepertinya, tapi sedikit demi sedikit kami berusaha membuat nasabah nonmuslim nyaman dan aman bertransaksi di Muamalat. Kalau melihat dari data nasabah nonmuslim kami yang positif bertambah, saya bisa bilang mereka loyal”.

“Hal ini juga didukung mas dengan pengakuan pihak luar terkait nasabah kami yang paling loyal dan *engaged*. Kemarin kami mendapatkan penghargaan hasil penilaian dari lembaga *Market Research* Indonesia (MRI), di mana lembaga ini menilai nasabah yang paling puas, loyal, dan paling terikat dengan industri perbankan dan kami menempati posisi pertama dalam tiga kategori yakni *Loyalty Index*, *Engagement Index*, dan *Marketing Engagement*. Kategori-kategori ini dipertandingkan dalam mengukur seberapa keterikatan emosional nasabah dalam melakukan pemasaran dan pengaruh kepada orang-orang yang dikenalnya agar menjadi nasabah Bank Muamalat. Penghargaan ini telah kami menangkan dalam tiga tahun berturut-turut”.

“Ini menjadi bukti bahwa nasabah Muamalat merupakan nasabah yang loyal dalam bertransaksi. Bukan hanya menggunakan, tetapi juga dalam

¹⁸⁵Bapak G (50 tahun), Karyawan Bank Muamalat Indonesia Cabang Makassar, *Wawancara*, Makassar, 20 September 2022.

menyarankan kepada orang lain untuk berbank di Muamalat. Kepercayaan itu yang patut kami jaga”.¹⁸⁶

Dalam kegiatan melaksanakan pelayanan yang prima, Bank Muamalat Indonesia Cabang Makassar wajib memberikan pengalaman berbank yang positif demi terciptanya *positive customer experience* nasabah. Kelayakan nasabah seperti yang dijelaskan dalam pernyataan diatas dapat menekan biaya promosi yang Bank Muamalat Indonesia Cabang Makassar harus keluarkan untuk memperkenalkan Bank Muamalat ke masyarakat. Dengan metode tadi, nasabah nonmuslim sendiri yang menjadi corong informasi Bank Muamalat kepada masyarakat.

Bank syariah, dalam hal ini Bank Muamalat Indonesia Cabang Makassar, tidak memberikan batasan bahwa hanya boleh dipergunakan oleh nasabah muslim saja, akan tetapi Bank Muamalat Indonesia Cabang Makassar memperbolehkan nasabah non-muslim untuk melakukan transaksi operasional perbankan dengan rukun dan syarat perbankan syariah. Nasabah nonmuslim dapat menggunakan fasilitas serta layanan bank syariah yang sama seperti nasabah muslim.

Pemahaman tentang bank syariah sangat penting dalam perilaku nasabah nonmuslim dalam memilih Bank Muamalat Indonesia Cabang Makassar sebagai tempat transaksi perbankan. Tanpa pemahaman yang baik, maka nasabah non-muslim akan memiliki loyalitas yang rendah dalam proses menjadi nasabah. Dari sisi loyalitas nasabah, prinsip RATER (*Reliability, Assurance, Tangible, Empathy, dan Responsiveness*) juga turut diperhatikan oleh nasabah nonmuslim yang menjadi responden. Hal ini diutarakan oleh Bapak C selaku nasabah nonmuslim yang

¹⁸⁶Bapak H (46 tahun), Karyawan Bank Muamalat Indonesia Cabang Makassar, Wawancara, Makassar, 21 September 2022.

beretnis Kristen Protestan dan beretnis Manado terkait pemahamannya tentang bank syariah:

“Saya cukup paham dan familiar dengan bank syariah. Saya sebelumnya juga sudah pernah menggunakan rekening bank syariah untuk keperluan transaksi perbankan. Bagi saya, meski saya bukan orang muslim, saya tidak terlalu mempermasalahkan bank syariah dan konvensional. Yang saya tahu, bank syariah menggunakan bagi hasil dan bank konvensional menggunakan bunga. Selain itu, dibedakan berdasarkan niat awal ketika mau melakukan transaksi. Sedikit banyak saya nyambunglah mas, tidak terlalu berbeda jauh dengan bank konvensional”.¹⁸⁷

Sejalan hal itu, Bapak D selaku nasabah nonmuslim beretnis Jawa dan beragama Buddha juga mengatakan:

“Saya tahu dek, sebelum di Muamalat saya sudah jadi nasabah Bank Bukopin Syariah. Saya paham tentang bagi hasil, riba, marjin, dan lain-lain. Menurut saya yang membedakan bank syariah dan konvensional ialah pada sistem bagi hasil di bank syariah yang lebih tinggi dibandingkan di bank konvensional dan akad pada tiap perbankan”.¹⁸⁸

Bertentangan dengan hal tersebut, Bapak A selaku nasabah nonmuslim beragama Kristen Katolik dan beretnis Tionghoa mengungkapkan:

“Bagaimana ya pak, meski saya sudah lama jadi nasabah Muamalat, tapi sebenarnya saya hanya mengerti sedikit tentang bank syariah. Saya hanya tahu kalau yang di Muamalat itu tidak pakai bunga seperti di BCA dll”.¹⁸⁹

Bapak B selaku nasabah beragama Kristen Katolik dan beretnis Toraja mengatakan hal serupa terkait pemahamannya terhadap bank syariah:

“Kayaknya ini bank syariah kan baru ya pak di Indonesia, baru muncul. Tidak seperti BRI dan BCA yang memang sudah dari dulu ada. Saya hanya paham kalau di Muamalat ini lebih menguntungkan dari segi biaya-biaya dan ada bagi hasilnya, bukan bunga. Atau kalau mau pilih tidak ada biaya, tapi tidak dapat bagi hasil juga. Bagi hasil yang diberikan Muamalat juga lebih menguntungkan kalau dana ta di atas Rp 100 juta. Biasa ada hitungan spesialnya”.¹⁹⁰

¹⁸⁷Bapak C (36 tahun), Wiraswasta, *Wawancara*, Makassar, 5 September 2022.

¹⁸⁸Bapak D (63 tahun), Wiraswasta, *Wawancara*, Makassar, 9 September 2022.

¹⁸⁹Bapak A (56 tahun), Wiraswasta, *Wawancara*, Makassar, 29 Agustus 2022.

¹⁹⁰Bapak B (58 tahun), Wiraswasta, *Wawancara*, Makassar, 5 September 2022.

Bapak F selaku nasabah nonmuslim beragama Hindu dan beretnis Sasak juga mengatakan bahwa:

“Pertama kali terlintas di pikiran saya jauh sebelum mengenal lebih dekat dengan bank yaitu bank khusus orang Islam”.¹⁹¹

Penjelasan-penjelasan di atas, dapat dikatakan bahwa pemahaman nasabah nonmuslim yang berbeda terkait bank syariah ini menjadi refleksi dari kinerja para pekerja perbankan di industri syariah, termasuk andil dari regulator perbankan. Nasabah nonmuslim tidak bermasalah dengan status Bank Muamalat Indonesia Cabang Makassar yang bank syariah, dikarenakan menurut mereka, loyalitas terhadap suatu bank akan muncul ketika bank tersebut dapat diandalkan (*reliability*) dan hadir ketika nasabah membutuhkan pertolongan. Tantangan yang dihadapi industri perbankan syariah adalah bagaimana produk dari lembaga keuangan syariah bukan hanya dapat menghasilkan keuntungan tetapi juga dapat memberikan dampak positif keberlangsungan hidup bagi nasabah nonmuslim yang menggunakan bank syariah sehingga akan menciptakan loyalitas di diri nasabah nonmuslim.

Berkaca dari pernyataan tersebut, dapat dipahami bahwa pemahaman nasabah nonmuslim terkait perbankan syariah sudah ada tetapi belum mendalam. Hal inilah yang terkadang menjadi kesalahpahaman di antara nasabah nonmuslim. Ketika terjadi permasalahan, para nasabah sering mempertanyakan dan meragukan performa bank syariah dan cenderung membandingkan antara kinerja bank syariah dan bank konvensional tempatnya terdahulu bertransaksi.

¹⁹¹Bapak F (43 tahun), Dokter, *Wawancara*, Makassar, 15 September 2022.

Sejatinya, bank syariah memberikan kenyamanan dan kemudahan bagi nasabah karena konsep yang digunakan dalam bank syariah mengutamakan kemaslahatan umat dengan menerapkan prinsip keadilan, keseimbangan, transparan, serta anti riba, *gharar*, dan *maysir*. Adanya jaminan (*assurance*) yang Bank Muamalat Indonesia Cabang Makassar berikan kepada nasabah bahwa pelayanan yang ada tidak akan membeda-bedakan untuk nasabah nonmuslim dan nasabah umum membuat loyalitas nasabah nonmuslim meningkat. Hal ini seperti yang diungkapkan oleh Bapak C selaku nasabah nonmuslim beragama Kristen Protestan dan beretnis Manado terkait pertimbangannya menjadi nasabah Bank Muamalat Indonesia Cabang Makassar:

“Saya sudah pernah di Sulselbar Syariah, BTPN Syariah dan Mega Syariah dan saya cukup yakin dengan Muamalat, karena saya sebelumnya sudah melakukan riset mendalam tentang bank syariah. Selain itu, pelayanan yang diberikan Muamalat juga baik ji”¹⁹²

Begitu juga pemaparan yang diungkapkan oleh Bapak B selaku nasabah nonmuslim beragama Kristen Katolik dan beretnis Toraja, di mana ia lebih memperhatikan pelayanan yang ada di Bank Muamalat Indonesia Cabang Makassar yang sudah bagus dan tidak kalah dengan bank konvensional. Berikut ini yang diungkapkan oleh Bapak B:

“Betul, dilihat dari bagi hasil yang diberikan kepada saya. Sangat baik dibandingkan yang beberapa bank lain. Pelayanannya juga baik, samaji dengan bank konvensional, ramah-ramahji semua orangnya”¹⁹³

Hal yang tidak jauh berbeda diungkapkan oleh Bapak D selaku nasabah nonmuslim beretnis Jawa dan beragama Buddha mengemukakan bahwa:

¹⁹²Bapak C (36 tahun), Wiraswasta, Wawancara, Makassar, 5 September 2022.

¹⁹³Bapak B (58 tahun), Wiraswasta, Wawancara, Makassar, 5 September 2022.

“Saat ini iya, saya terkesan dengan slogan Muamalat, pertama murni syariah. Slogan itu sedikit banyak yang membuat saya yakin dengan Muamalat, karena di mana-mana itu yang pertama, itu mi yang memang paling baik”.¹⁹⁴

Begitu juga yang dikemukakan oleh Bapak E selaku nasabah nonmuslim beragama Kristen Protestan dan beretnis Toraja terkait pertimbangannya dalam menjadi nasabah Bank Muamalat Indonesia Cabang Makassar:

“Ya itu tadi pak, saya pengen transaksi dengan cepat dan tidak mengantre. Pas dengan Muamalat yang saya pakai untuk transaksi sehari-hari”.¹⁹⁵

Bapak F, nasabah nonmuslim yang beragama Hindu dengan etnis Sasak mengatakan tentang pertimbangannya menjadi nasabah di Bank Muamalat Indonesia Cabang Makassar sebagai berikut:

“Saya tertarik mas dengan layanan nasabah prioritasnya. Saya orangnya pengen semua selesai tanpa hal yang bertele-tele, sedangkan di Muamalat Prioritas, ada 1 orang karyawan yang khusus didedikasikan membantu transaksi saya. Saya tinggal koordinasi, mereka yang datang saya. Waktu saya habis di tempat praktek, sehingga tidak bisa sering-sering mengurus urusan perbankan”.¹⁹⁶

Namun, pertimbangan nasabah nonmuslim untuk memilih Bank Muamalat Indonesia Cabang Makassar sebagai tempat layanan bertransaksi tidak selalu dikarenakan karena kualitas pelayanannya. Pertimbangan untuk menjadi nasabah kerap kali datang dari alasan emosional dan keterikatan antarmanusia, dikarenakan nasabah merasakan rasa empati (*empathy*) dari para karyawan Bank Muamalat Indonesia Cabang Makassar. Hal ini Seperti yang diungkapkan oleh Bapak A selaku nasabah nonmuslim beragama Kristen Katolik beretnis Tionghoa yang mengungkapkan bahwa:

¹⁹⁴Bapak D (63 tahun), Wiraswasta, *Wawancara*, Makassar, 9 September 2022.

¹⁹⁵Bapak E (46 tahun), PNS, *Wawancara*, Makassar, 13 September 2022.

¹⁹⁶Bapak F (43 tahun), Dokter, *Wawancara*, Makassar, 15 September 2022.



Gambar 4.12 Teller Bank Muamalat Indonesia Cabang Makassar Sedang

Memberikan Penjelasan Terkait Transaksi Nasabah

“Dulu sekali ini ruko ku disewa sama itu orang (mantan karyawan). Saya rasa saya juga harus setidaknya ada transaksi di Muamalat meskipun sedikit-sedikit”.

“Karena dulu waktu pembayaran sewa ruko, itu orang minta saya agar buka rekening di Muamalat. Katanya karena dia bekerja juga di sana dan bantu agar targetnya terpenuhi. Saya maklum ji dengan hal itu, di mana-mana semua orang dikasi target, kita juga harus bantu orang lain. Akhirnya saya buka rekening di Muamalat”¹⁹⁷

Wawancara responden di atas, dapat disimpulkan bahwa konsumen yang loyal merupakan mereka yang sangat puas dengan pelayanan yang diberikan oleh perusahaan dan memiliki semangat menggebu untuk turut serta memperkenalkan jasa dan produk dari perusahaan yang mereka sukai. Nasabah nonmuslim merasakan ikatan emosional antara dirinya dan Bank Muamalat Indonesia Cabang Makassar, merasakan empati (*empathy*) yang diberikan, komunikasi yang baik, perhatian pribadi, dan memahami kebutuhan pelanggan dalam setiap kegiatan transaksionalnya. Hal ini selaras dengan penelitian Wijayanto tentang pengaruh

¹⁹⁷Bapak A (56 tahun), Wiraswasta, Wawancara, Makassar, 29 Agustus 2022.

kualitas pelayanan terhadap kepuasan dan loyalitas nasabah bank.¹⁹⁸ Wijayanti dalam penelitiannya juga mendukung hal ini, di mana ia berpendapat bahwa menurutnya nasabah atau konsumen akan terus membeli produk dan jasa layanan yang mereka sukai, meski kemungkinan ada beberapa hal kecil yang membuat mereka kecewa.¹⁹⁹

Pemaparan yang diungkapkan oleh para responden di atas, dapat dipahami bahwa yang menjadi pertimbangan nasabah nonmuslim untuk menjadi nasabah di Bank Muamalat Indonesia Cabang Makassar adalah ketertarikannya pada pelayanan, bagi hasil yang baik, *brand image* bank, dan faktor emosional antar-manusia. Nasabah nonmuslim sudah menganggap sistem pelayanan yang ada pada Bank Muamalat Indonesia Cabang Makassar sudah tidak kalah dengan bank konvensional. Nama besar Bank Muamalat Indonesia beserta bagi hasil yang diberikan dan faktor empati juga turut mengambil bagian dari pertimbangan-pertimbangan nasabah nonmuslim dalam memilih Bank Muamalat Indonesia Cabang Makassar.

Di pasar industri perbankan saat ini, mencapai dan mempertahankan nasabah setia telah menjadi tantangan yang semakin kompleks karena penerimaan dan adopsi teknologi yang beragam yang digunakan nasabah untuk berkomunikasi dengan mereka. Nasabah menggunakan saluran yang berbeda seperti bertemu secara langsung di kantor layanan, menggunakan *website*, aplikasi, media sosial, dan lainnya untuk mencari informasi tentang suatu jasa layanan atau produk, ber-

¹⁹⁸Kusuma Wijayanto, "Pengaruh Kualitas Pelayanan Terhadap Kepuasan dan Loyalitas Nasabah Bank", *Daya Saing: Jurnal Manajemen Sumber Daya*, Vol. 17, No. 1, (Juni 2015): h. 39.

¹⁹⁹Titik Wijayanti, "Marketing Plan! Perluah? *Managing Marketing Plan* (Teori dan Aplikasi)" (Cet. I; Jakarta: Elex Media Komputindo, 2012): h. 149.

komunikasi dengan karyawan yang menawarkan, dan membeli jasa layanan atau produk tersebut. Hal ini yang dirasakan oleh Bank Muamalat Indonesia Cabang Makassar, di mana Bank Muamalat Indonesia Cabang Makassar terus menerus mengubah dan mengadaptasi proses dan strategi yang mereka gunakan untuk menciptakan pengalaman perbankan yang positif untuk nasabah nonmuslim dan nasabah umum. Hal ini diungkapkan Bapak H selaku perwakilan manajemen Bank Muamalat Indonesia Cabang Makassar:

“Maka dari itu, beberapa cara kami lakukan dalam menjaga nasabah non-muslim untuk terus bertransaksi di Bank Muamalat Indonesia Cabang Makassar seperti terbiasa memberikan perhatian kepada nasabah *before* dan *after sales*. Jangan karena kita sudah menggaet nasabah nonmuslim, kita melupakan *after sales* kita kepada mereka. Berikan perhatian khusus kepada nasabah baik sebelum terjadi transaksi pembelian maupun pasca-pembelian”.

“Sejalan dengan tadi, kami juga biasanya melakukan *follow up pasca* penjualan. Ini kami lakukan karena selain mempererat silaturahmi kepada nasabah, kami juga dapat menawarkan produk kami yang lain kepada mereka. Biasanya dari situ, kami mendapatkan *leads* dan prospek baru untuk bisnis kami”²⁰⁰.

Keterangan di atas, dapat disimpulkan bahwa pemberian layanan sebelum dan sesudah seorang nonmuslim menjadi nasabah Bank Muamalat Indonesia Cabang Makassar dapat menjadi alasan nasabah nonmuslim menetapkan keputusannya perbankan syariah. Dari pemberian layanan yang prima, Bank Muamalat Indonesia Cabang Makassar sering kali mendapatkan tambahan prospek calon nasabah yang baru dari nasabah nonmuslim eksistingnya. Ketika akhirnya diprospek, calon nasabah nonmuslim baru ini biasanya bersikap tidak terlalu sulit

²⁰⁰Bapak H (46 tahun), Karyawan Bank Muamalat Indonesia Cabang Makassar, *Wawancara*, Makassar, 21 September 2022.

untuk didekati karena memiliki kenalan beragama sama yang telah sebelumnya menggunakan jasa dan layanan produk bank syariah.

Setiap nasabah nonmuslim memiliki kebutuhan yang berbeda-beda, sehingga Bank Muamalat Indonesia Cabang Makassar harus jeli dalam mengenal nasabahnya agar dapat memberikan pelayanan dan penawaran yang sesuai dengan kebutuhan mereka. Kebutuhan dan keinginan nasabah memang kadang sulit dibedakan, bahkan ada pula beberapa hal yang bisa dikategorikan sebagai keduanya. Disinilah peran strategis yang wajib dilakukan oleh Bank Muamalat Indonesia Cabang Makassar dalam upaya menggaet perhatian nasabah nonmuslim. Salah satu persiapan pelayanan yang diunggulkan Bank Muamalat Indonesia Cabang Makassar untuk menggaet loyalitas nasabah nonmuslim ialah dari segi bukti langsung (*tangible*), baik dari tampilan fasilitas fisik, peralatan, ataupun penampilan personel pemberi jasa.

Dari aspek fasilitas bukti fisik (*tangible*), Bank Muamalat Indonesia Cabang Makassar menunjukkan kemampuan eksistensinya kepada nasabah nonmuslim. Penampilan dan kemampuan sarana dan prasarana fisik perusahaan dan keadaan lingkungan sekitarnya adalah bukti nyata dari pelayanan yang diberikan untuk meningkatkan loyalitas nasabah nonmuslim. Dilansir dari Bapak B, nasabah nonmuslim beragama Kristen Katolik dan beretnis Toraja terkait pengalaman pertamanya menjadi nasabah Bank Muamalat Indonesia Cabang Makassar:

“Beberapa kali itu mas dan mbak datang dan pasang stand di halaman gereja ku. Awalnya saya tidak tertarik karena kurasa aneh, tapi waktu itu terlanjur ka isi daftar absen yang menuliskan nomor HP. Dari situ orang Muamalat beberapa kali hubungi saya tanya-tanya kabar, terus selalu sapa setiap kali ketemu di gereja pas mereka sosialisasi. Saya mulai mi pe-nasaran dengan produk Muamalat. Setelah dijelaskan, ternyata meski bank Islam, produk Muamalat itu universal, dapat digunakan oleh siapa saja, tidak hanya orang

Islam, makanya mereka sering buka stand di gereja-gereja atau rumah ibadah lain karena itu bagian dari strategi perusahaan mereka katanya. Dari situ mi saya tertarik untuk mencoba produk di Muamalat”.²⁰¹

Selain itu, aksi cepat tanggap (*responsiveness*) dituangkan dalam kemauan untuk membantu dan memberikan pelayanan yang cepat dan tepat kepada nasabah nonmuslim dengan penyampaian informasi yang jelas juga dilakukan oleh Bank Muamalat Indonesia Cabang Makassar. Dalam kesehariannya, karyawan dituntut untuk selalu respon atau sigap dalam membantu nasabah dalam memberikan pelayanan yang cepat dan yang meliputi kesigapan dalam melayani nasabah. Hal ini dipaparkan Bapak E selaku nasabah nonmuslim beragama Kristen Protestan dan beretnis Toraja terkait pertimbangan Bapak E ketika akhirnya memilih menjadi nasabah Bank Muamalat Indonesia Cabang Makassar:

“Jujur pak, karena nasabah Muamalat masih sedikit kalau saya lihat. Jadi pelayanannya lebih cepat dan simpel. Saya juga nasabah di BRI, tapi tobat saya liat nasabahnya, terlalu banyak. Jadi waktu saya kadang terbuang lama sekali. Saya juga kadang izin atau sembunyi-sembunyi kalau mau ke bank, urus usaha. Jadi waktu yang saya punya kadang terbatas sekali”.²⁰²

Pemaparan yang dituturkan Bapak B selaku nasabah nonmuslim beragama Kristen Katolik dan beretnis Toraja dalam keputusannya memilih menjadi nasabah Bank Muamalat Indonesia Cabang Makassar:

“Awal mulanya saya ditawari menabung di Muamalat akan mendapat imbalan hasil yang kompetitif. Saya orangnya kan penasaran dan mau coba-coba pak, jadinya saya coba dulu sekian rupiah buka deposito. Eh, ternyata betul, hasilnya lebih banyak dibandingkan yang bank sebelumnya berikan ke saya. Jadi selama ini saya selalu menabung di Muamalat”.²⁰³

²⁰¹Bapak B (58 tahun), Wiraswasta, Wawancara, Makassar, 5 September 2022.

²⁰²Bapak E (46 tahun), PNS, Wawancara, Makassar, 13 September 2022.

²⁰³Bapak B (58 tahun), Wiraswasta, Wawancara, Makassar, 5 September 2022.

Bapak C selaku nasabah nonmuslim beragama Kristen Protestan dan beretnis Manado mengatakan kondisi suasana *banking hall* sebagai bagian dari *tangible* yang diusung Bank Muamalat Indonesia Cabang Makassar terkait loyalitas dan kesetiaannya berbank di Bank Muamalat Indonesia Cabang Makassar:

“Sebenarnya, saya ingin menjadikan Muamalat sebagai rekening utama transaksional saya karena sudah nyaman di Muamalat, tidak mengantre terlalu lama. Tidak seperti bank-ku yang lain, bank capek antre. Namun, saya tidak bisa menutup rekening di bank konvensionalku karena saya sejak dulu menggunakan rekening tersebut untuk usaha dan semua orang sudah tahu nomor rekening tersebut”²⁰⁴

Pernyataan tersebut mengindikasikan bahwa nasabah nonmuslim Bank Muamalat Indonesia Cabang Makassar mengekspresikan kelayalitan dan kesetiaan mereka dalam memilih Bank Muamalat Indonesia Cabang Makassar dengan cara yang berbeda-beda, seperti melakukan pembelian ulang secara teratur, membeli produk lain yang ditawarkan, mereferensikan kepada orang lain, menunjukkan keengganan terhadap penawaran dari pesaing, dan lainnya dikarenakan para karyawan sebagai bagian dari sisi bukti fisik (*tangible*) dan aksi cepat tanggap (*responsiveness*) dapat memberikan layanan yang memuaskan nasabah. Kelayalitan nasabah nonmuslim ini menjadi modal yang harus dijaga Bank Muamalat Indonesia Cabang Makassar dalam mengelola portofolio bisnis mereka. Pengelolaan dan strategi bisnis yang tepat tentunya akan menyentuh nasabah di hati mereka. Jika dikelola dengan baik, bukan tidak mungkin dari nasabah-nasabah nonmuslim inilah Bank Muamalat Indonesia Cabang Makassar bisa mendapatkan eksposur bisnis yang lebih besar lagi.

²⁰⁴Bapak C (36 tahun), Wiraswasta, *Wawancara*, Makassar, 5 September 2022.

Dengan menjaga dan terus meningkatkan kualitas produk dan layanan yang ditawarkan pada nasabah nonmuslimnya yang berbentuk peningkatan pelayanan di kantor cabang dan *e-channel*, pengembangan aliansi/sinergi, dan peningkatan pangsa pasar, Bank Muamalat Indonesia Cabang Makassar mendapatkan loyalitas nasabahnya. Ketika nasabah nonmuslim puas dengan kinerja Bank Muamalat Indonesia Cabang Makassar, maka mereka akan melakukan pembelian produk dan jasa yang berulang. Dari pemberian pelayanan yang prima dan konsisten, pihak bank juga acap kali mendapatkan tambahan prospek-prospek calon nasabah yang baru dari nasabah nonmuslim eksistingnya.

Dari penyajian informasi tentang loyalitas nasabah nonmuslim di atas, maka peneliti melakukan proses meneliti keabsahan data untuk memperoleh tingkat kepercayaan yang berkaitan dengan seberapa jauh kebenaran dari hasil penelitian. Keabsahan data ini lebih bersifat sejalan dengan proses penelitian yang berlangsung. Pemeriksaan keabsahan data yang dilakukan peneliti pada dasarnya digunakan untuk menyanggah balik yang dituduhkan kepada penelitian kualitatif yang menyatakan tidak ilmiah, dan juga merupakan unsur yang tidak terpisahkan dari tubuh pengetahuan penelitian kualitatif.

Pada pokok pembahasan tentang loyalitas nasabah, peneliti menggunakan metode perpanjangan pengamatan dan *member check* untuk dapat meningkatkan kredibilitas/kepercayaan data tentang loyalitas nasabah nonmuslim. Pada tahap ini peneliti terjun langsung ke lapangan untuk bertemu, mengamati nasabah nonmuslim, dan bertanya seputar pengalaman mereka berbank syariah sehingga menimbulkan perasaan loyalitas. Mengamati dan berinteraksi lebih akrab dengan responden membuat banyak informasi yang dapat peneliti validasi keabsahannya.

Sebagai contoh, dengan metode perpanjangan pengamatan dan mengadakan *member check* dari wawancara yang peneliti lontarkan kepada responden, informasi yang diberikan nasabah nonmuslim selaku responden memperkuat informasi yang sebelumnya telah dilontarkan oleh karyawan Bank Muamalat Indonesia Cabang Makassar tentang loyalitas nasabah yang membuat data ini menjadi kredibel dan absah. Loyalitas nasabah nonmuslim didasari dari pemahaman mereka terkait perbankan syariah, yang sudah ada tetapi belum mendalam. Ketika terjadi permasalahan, para nasabah sering mempertanyakan dan meragukan performa bank syariah dan cenderung membandingkan antara kinerja bank syariah dan bank konvensional tempatnya terdahulu bertransaksi, sehingga loyalitas nasabah nonmuslim sering dipertanyakan karena kecenderungan mereka yang sering berpindah bank jika tidak mendapatkan pelayanan yang mumpuni.

Selain itu, peneliti juga menggunakan metode peningkatan ketekunan dan menggunakan referensi dalam melakukan penelitian tentang loyalitas nasabah nonmuslim. Pada tahap ini peneliti melakukan pengamatan secara lebih cermat dan berkesinambungan menggunakan beragam referensi yang sebelumnya telah peneliti lakukan. Dengan cara ini, peneliti berusaha melakukan kepastian data dan urutan peristiwa yang merekam data secara pasti dan sistematis. Sebagai contoh terkait loyalitas nasabah, peneliti mendapatkan informasi bahwa meskipun bukan nasabah mayoritas, nasabah nonmuslim memberikan kontribusi yang positif terhadap neraca keuangan Bank Muamalat Indonesia Cabang Makassar. Hal ini lalu penulis buktikan dari membaca informasi melalui laporan keuangan Bank Muamalat Indonesia Cabang Makassar dari tahun ke tahun, di mana penulis mendapatkan hasil bahwa total porsi kontribusi nasabah nonmuslim di Bank

Muamalat Indonesia Cabang Makassar mencapai hampir seperlima dari total keseluruhan neraca Bank Muamalat Indonesia Cabang Makassar. Hal ini membuktikan bahwa loyalitas nasabah nonmuslim tidak melihat institusinya, tetapi melihat dari sikap pelayanan para karyawan yang diberikan kepada nasabah. Dari hal ini dapat disimpulkan bahwa data yang peneliti dapatkan melalui metode meningkatkan ketekunan dan menggunakan referensi adalah abash dan valid.

Peneliti juga menggunakan metode triangulasi dan metode analisis kasus negatif dalam mendapatkan keabsahan dan validitas nasabah. Sebagai contoh, untuk menguji kredibilitas data tentang loyalitas nasabah nonmuslim, maka pengumpulan dan pengujian data yang telah diperoleh dilakukan pengecekan kepada karyawan Bank Muamalat Indonesia Cabang Makassar, baik level manajerial maupun level pelaksana, dan kepada nasabah nonmuslim. Dari sumber-sumber tersebut peneliti lalu mendeskripsikan, mengkategorikan, dan memilah mana pandangan yang sama, yang berbeda, dan mana spesifik yang membahas tentang loyalitas nasabah nonmuslim. Data-data tersebut lalu peneliti analisis menggunakan metode kasus negatif sehingga menghasilkan suatu kesimpulan yang selanjutnya dimintakan kesepakatan dengan para responden yang peneliti wawancara.

Dapat disimpulkan bahwa bentuk loyalitas nasabah nonmuslim Bank Muamalat Indonesia Cabang Makassar dituangkan dalam sikap tangan terbuka membantu bank melakukan *purchase* barang atau jasa yang ditawarkan sekaligus menjadi *brand ambassador* pemasaran dari mulut ke mulut (*word of mouth*) kepada keluarga atau orang lain di sekitarnya. Karena itu, menjaga nasabah nonmuslim dan nasabah umum agar tetap setia dan terus mengevaluasi usaha yang dijalankan

secara periodik sangat dibutuhkan Bank Muamalat Indonesia Cabang Makassar. Upaya-upaya ini sebenarnya tidak saja mencegah nasabah nonmuslim berpindah ke bank lain, namun juga bermanfaat bagi Bank Muamalat Indonesia Cabang Makassar, di mana pihak bank dapat berpikir menciptakan produk yang lebih berkualitas dan menawarkan pelayanan yang lebih baik lagi. Besar kemungkinan jika hal ini dilakukan maka akan menjadikan Bank Muamalat Indonesia Cabang Makassar semakin maju.

E. *Implikasi Kualitas Pelayanan Bank Muamalat Indonesia Cabang Makassar dalam Upaya Meningkatkan Loyalitas Nasabah Nonmuslim*

Implikasi dapat diartikan sebagai suatu akibat yang muncul atau terjadi karena suatu hal, keterlibatan atau keadaan terlibat yang termasuk atau tersimpul, tetapi tidak dinyatakan. Implikasi juga merupakan konsekuensi dan akibat yang muncul dengan adanya kebijakan atau kegiatan tertentu yang dilaksanakan. Dalam ukuran perusahaan, implikasi dapat diartikan sebagai keterlibatan para pelaku perusahaan dalam upayanya menggaet konsumen, di mana sudah menjadi hal yang mutlak dan mendasar dari pihak perusahaan dalam memberikan pelayanan terbaiknya untuk menggaet konsumennya. Hal ini diungkapkan Bapak H selaku perwakilan manajemen Bank Muamalat Indonesia Cabang Makassar:

“Upaya peningkatan kualitas pelayanan yang Bank Muamalat Indonesia Cabang Makassar lakukan wajib mas berorientasi pada nasabah sebagai pengguna utama jasa perbankan kami. Untuk kami yang pekerjaannya bergerak dibidang jasa perbankan memuaskan nasabah adalah hal pokok yang tidak boleh diabaikan mas, di mana kepuasan nasabah merupakan faktor yang strategis dalam memenangkan persaingan, mempertahankan *brand image* Muamalat di mata masyarakat, dan menjadi *top of mind* nasabah

dalam perbankan. Nasabah pasti akan selalu menilai suatu layanan yang mereka terima berdasarkan kepuasan atas harapan yang mereka punya”.²⁰⁵

Usaha Bank Muamalat Indonesia Cabang Makassar dalam memuaskan kebutuhan nasabah nonmuslimnya tercermin dalam ekspresi para nasabah non-muslim dalam pengalamannya bertransaksi. Tentunya, pengalaman bertransaksi yang diberikan Bank Muamalat Indonesia Cabang Makassar kepada nasabah non-muslimnya menjadi dasar nasabah puas atau tidak puas ketika meninggalkan bank setelah bertransaksi. Bapak A, Bapak D, dan Bapak F selaku nasabah nonmuslim yang beragama Kristen Katolik dan beretnis Tionghoa menyatakan bahwa:

“Saya selalu terbantu dengan karyawan Muamalat. Tiap kali saya mau transaksi atau ada keperluanku di Muamalat, selalu kuhubungi itu orang, dia datang bantu saya”.²⁰⁶

“Terbantu dengan karyawan Muamalat. Mungkin karena saya sudah tua, dek, jadinya mereka kasihan dengan saya yang opa-opa begini, hehehe”.²⁰⁷

“Sangat terbantu dengan marketing yang bantu saya”.²⁰⁸

Pernyataan tersebut dapat disimpulkan bahwa ketika perusahaan memberikan usaha terbaiknya dalam memberikan pengalaman terbaik kepada nasabah berarti juga menjaga kelangsungan hidup perusahaan tersebut. Meningkatkan jumlah nasabah adalah hasil akhir terbaik yang diberikan suatu perusahaan terhadap bisnisnya. Peningkatan jumlah nasabah ini tentunya harus dibarengi dengan kerja keras Bank Muamalat Indonesia Cabang Makassar dalam memberikan pelayanan primanya.

²⁰⁵Bapak H (46 tahun), Karyawan Bank Muamalat Indonesia Cabang Makassar, *Wawancara*, Makassar, 21 September 2022.

²⁰⁶Bapak A (56 tahun), Wiraswasta, *Wawancara*, Makassar, 29 Agustus 2022.

²⁰⁷Bapak D (63 tahun), Wiraswasta, *Wawancara*, Makassar, 9 September 2022.

²⁰⁸Bapak F (43 tahun), Dokter, *Wawancara*, Makassar, 15 September 2022.

Bank Muamalat Indonesia Cabang Makassar menetapkan berbagai sasaran strategis berkaitan dengan dukungan pencapaian tujuan secara keberlanjutan dari implementasi kualitas pelayanan prima kepada nasabah nonmuslimnya. Bank Muamalat Indonesia Cabang Makassar mengharapkan setiap jajaran karyawannya memiliki kesadaran untuk senantiasa bekerja dengan efisien dan berorientasi pelayanan kepada nasabah sehingga dapat memberikan manfaat ekonomi dan sosial yang optimal. Implementasi berbagai inisiatif strategis ini diharapkan dapat membuat Bank Muamalat Indonesia Cabang Makassar mampu memenuhi kebutuhan nasabah nonmuslimnya akan layanan jasa dan produk perbankan yang ramah lingkungan dan didukung kesiapan SDM karyawan dan pengembangan teknologi informasi tepat guna. Inilah pentingnya dilakukan pengukuran kualitas pelayanan agar Bank Muamalat Indonesia Cabang Makassar dapat mengetahui sampai seberapa baik prima tingkat pelayanannya kepada nasabah nonmuslimnya.



Gambar 4.13 *Relationship Manager (Marketing)* Bank Muamalat Indonesia Cabang Makassar Sedang Membantu Nasabah dalam Melakukan Pembukaan Rekening

Kualitas pelayanan berpusat pada upaya pemenuhan kebutuhan dan keinginan pelanggan serta ketepatan penyampaiannya. Jones dan Sasser, Jr. dalam penelitiannya tentang mengapa nasabah yang loyal berpaling menyebutkan bahwa sebagian besar nasabah yang loyal mengedepankan prinsip pelayanan prima dalam kegiatan transaksionalnya.²⁰⁹ Sebaliknya, menurut Smith dan Wright dalam penelitiannya penentu loyalitas nasabah dan kinerja keuangan perusahaan menyebutkan bahwa kesetiaan konsumen akan teruji ketika perusahaan tidak dapat memberikan jawaban atas kebutuhan para konsumen, meski ia adalah konsumen yang telah menggunakan produk atau jasa perusahaan tersebut sejak lama.²¹⁰

Pernyataan diatas, Bank Muamalat Indonesia Cabang Makassar menyadari bahwa penerapan prinsip pelayanan prima menjadi salah satu faktor fundamental yang sangat penting dalam pengelolaan nasabah untuk perusahaan. Penerapan survei kualitas pelayanan yang diusung tadi akan memberikan dukungan bank untuk tumbuh secara berkesinambungan. Karena itu, Bank Muamalat Indonesia menjadikan penerapan kualitas pelayanan sebagai suatu kebutuhan dalam pengelolaan kegiatan usaha bank, bukan lagi sekadar kewajiban akibat adanya peraturan perundangan yang harus dipatuhi.

Semua insan Bank Muamalat Indonesia Cabang Makassar tanpa terkecuali dituntut untuk menyadari risiko yang mungkin muncul dalam setiap pekerjaan. Salah satu risiko yang muncul dalam aktivitas perbankan adalah rusaknya *brand*

²⁰⁹Thomas O. Jones dan W. Earl Sasser, Jr., "Why Satisfied Customers Defect", *Harvard Business Review Article*, No. 6838 (November-Desember 1995): h. 11-13.

²¹⁰Rodney E. Smith dan William F. Wright, "Determinants of Customer Loyalty and Financial Performance", *Journal of Management Accounting Research*, Vol. 16, No. 1, (Desember 2004): h. 183.

image yang telah diciptakan bank sebagai akibat ketidakmampuan perusahaan dalam menjaga nama baik perusahaannya. Bank Muamalat Indonesia Cabang Makassar berpandangan, masih terdapat beberapa aspek dalam pelaksanaan pelayanan prima dilapangan yang perlu ditingkatkan dan disempurnakan, sedangkan untuk yang telah berjalan dengan baik, harus dipertahankan. Hal ini diharapkan dapat menjadikan Bank Muamalat Indonesia Cabang Makassar dapat terus tumbuh berkembang dari sisi bisnisnya dengan tetap menjaga koridor kesyariahnya.

Loyalitas nasabah dapat tercermin dari bagaimana nasabah nonmuslim mendapat perlakuan ketika bertransaksi. Semakin baik solusi dari permasalahan yang diberikan, maka idealnya semakin naik pula tingkat loyalitas nasabah tersebut dan begitu juga sebaliknya. Perihal ini dinyatakan Bapak H selaku perwakilan manajemen Bank Muamalat Indonesia Cabang Makassar:

“Setuju mas. Nasabah akan merasa loyal jika kualitas pelayanan yang diberikan dilakukan dengan baik sehingga memunculkan rasa kepuasan yang tinggi”.²¹¹

Bapak G selaku perwakilan manajemen Bank Muamalat Indonesia Cabang Makassar juga menyatakan pendapatnya bahwa:

“...Nasabah puas menggunakan jasa dan layanan Muamalat maka akan mendorong terciptanya loyalitas di benak nasabah”.²¹²

Pemberian layanan kepada nasabah ini tentunya untuk menciptakan tujuan akhir dari *service excellence*, yaitu dengan menjadikan nasabah sebagai *brand ambassador* dari suatu perusahaan. Dalam hal ini, ketika memberikan pelayanan

²¹¹Bapak H (46 tahun), Karyawan Bank Muamalat Indonesia Cabang Makassar, *Wawancara*, Makassar, 21 September 2022.

²¹²Bapak G (50 tahun), Karyawan Bank Muamalat Indonesia Cabang Makassar, *Wawancara*, Makassar, 20 September 2022.

dan membantu nasabah, Bank Muamalat Indonesia Cabang Makassar mengharapkan nasabah nonmuslim dan nasabah umumnya dapat dengan senang hati mempromosikan Bank Muamalat kepada kerabat, keluarga, teman, atau orang lain tanpa dibayar. Tentunya dengan kualitas layanan yang prima, dapat mendongkrak loyalitas nasabah. Berikut pernyataan Bapak A sebagai nasabah nonmuslim beragama Kristen Katolik dan beretnis Tionghoa dalam keadaan menyarankan Bank Muamalat Indonesia Cabang Makassar kepada orang lain:

“Saya sudah sering sarankan orang-orang yang saya temui untuk pakai Muamalat. Karena sekarang ini semua orang kayaknya sudah punya bank kayak BCA, Mandiri, BRI, dll. Makanya harus ada pembandingan kalau mau liat yang mana yang bagus”.²¹³

Hal senada juga dilontarkan Bapak E selaku nasabah nonmuslim beragama Kristen Protestan dan beretnis Toraja dalam wawancaranya:

“Pasti saya sarankan pak, pelayanan yang diberikan lebih cepat dan simpel, produk yang ditawarkan juga sesuai keinginan nasabahnya. Saya rasa orang-orang mau kalau sudah mengenal lebih dalam”.²¹⁴

Bapak F selaku nasabah nonmuslim yang beragama Hindu dan beretnis Sasak menyatakan kesepakatannya, yaitu:

“Saya sarankan kepada rekan sejawat saya mas. Banyak juga kenalan saya yang heran kenapa saya yang bukan orang Islam tapi menyarankan Muamalat yang notabenenya adalah bank Islam”.²¹⁵

Pernyataan-pernyataan di atas dapat tercermin kemauan merekomendasikan Bank Muamalat Indonesia Cabang Makassar kepada orang lain dimiliki oleh setiap nasabah nonmuslim yang puas terhadap pelayanan Bank Muamalat Indonesia Cabang Makassar. Namun, keputusan orang lain untuk menggunakan jasa layanan

²¹³Bapak A (56 tahun), Wiraswasta, *Wawancara*, Makassar, 29 Agustus 2022.

²¹⁴Bapak E (46 tahun), PNS, *Wawancara*, Makassar, 13 September 2022.

²¹⁵Bapak F (43 tahun), Dokter, *Wawancara*, Makassar, 15 September 2022.

Bank Muamalat Indonesia Cabang Makassar berada ditangan mereka sendiri, hal ini tidak bisa diintervensi. Hal ini ditampilkan dari pernyataan Bapak D selaku nasabah nonmuslim beragama Buddha dan beretnis Jawa:

“Kalau untuk merekomendasikan kepada teman atau keluarga, saya sudah pernah sarankan untuk menggunakan Muamalat. Akan tetapi, kepercayaan yang mereka dapatkan selama menjadi nasabah bank lainnya susah untuk dihentikan dek, karena mereka sudah terlanjur percaya dengan layanan banknya itu. Sebelumnya juga saya membahas Muamalat dengan anak saya yang bantu saya pertama kali itu, tetapi saya tidak bisa mengambil keputusan pada anak saya untuk menabung di mana dan bank apa yang harus dipilih, karena ya anak saya sudah dewasa”.²¹⁶

Nasabah juga bisa saja enggan mempromosikan Bank Muamalat Indonesia Cabang Makassar karena alasan pribadi, meski telah mendapatkan pelayanan yang baik dan memuaskan. Ternyata, tidak selamanya pelayanan yang baik membuahkan hasil yang baik juga. Hal ini diungkapkan Bapak B selaku nasabah beretnis Toraja dan beragama Kristen Katolik yang menyatakan bahwa:

“Tidak, agar tidak banyak orang yang mengetahui promo Muamalat, sehingga promo itu untuk saya sendiri, he he he”.²¹⁷

Namun, tentu saja ketika pelayanan tidak bertemu dengan kebutuhan permasalahan nasabah, nasabah bisa saja merasa kecewa dan enggan mempromosikan Bank Muamalat Indonesia Cabang Makassar. Kekecewaan nasabah dapat berujung pada tindakan loyalitasnya yang rendah, dapat pergi setiap saat. Bapak C selaku nasabah beragama Kristen Protestan dan beretnis Manado mengemukakan pendapatnya terkait dengan pertanyaan tentang mempromosikan Bank Muamalat Indonesia Cabang Makassar:

²¹⁶Bapak D (63 tahun), Wiraswasta, Wawancara, Makassar, 9 September 2022.

²¹⁷Bapak B (58 tahun), Wiraswasta, Wawancara, Makassar, 5 September 2022.

“Tidak yakin mas. Sejujurnya saya cukup kesal dengan jangka waktu pencairan kredit saya pada waktu itu, tapi saya cukup terbantu juga dengan marketingnya”.²¹⁸

Pernyataan-pernyataan di atas dapat disimpulkan bahwa jika nasabah non-muslim sangat puas dengan layanan yang Bank Muamalat Indonesia Cabang Makassar berikan, mereka akan dengan sendirinya menjadi *brand ambassador*. Artinya, nasabah nonmuslim tersebut secara tidak langsung memperkenalkan Bank Muamalat Indonesia Cabang Makassar kepada teman dan keluarganya dengan cara menceritakan pengalaman baik mereka dalam menggunakan Bank Muamalat Indonesia Cabang Makassar. Tentu, Bank Muamalat Indonesia Cabang Makassar harus selalu siap dalam memberikan pelayanannya kepada nasabah.

F. Faktor Penghambat dan Pendukung Kualitas Pelayanan Bank Muamalat Indonesia Cabang Makassar dalam Upaya Meningkatkan Loyalitas Nasabah Nonmuslim

Faktor penghambat diartikan sebagai segala sesuatu yang dapat menghalangi kemajuan atau pencapaian suatu hal. Dalam perjalanannya, suatu kondisi dapat tercapai atau tidak tercapai maksimal ketika berhadapan dengan sejumlah hal atau faktor. Ketika perusahaan menjalankan proses pelayanannya kepada konsumennya akan bertemu dengan faktor pendukung dan faktor penghambat.

Bapak G selaku perwakilan manajemen Bank Muamalat Indonesia Cabang Makassar mengatakan bahwa:

²¹⁸Bapak C (36 tahun), Wiraswasta, *Wawancara*, Makassar, 5 September 2022.

“Dalam kenyataannya di lapangan, kami biasa mendapat hal-hal yang menghambat kami dalam memberikan layanan, meski tidak sedikit ada faktor-faktor yang mendukung juga.”

“Itulah mengapa kami pelan-pelan mencoba untuk menggaet mereka di tempat mereka beribadah. Meminta izin untuk dapat bersosialisasi di gereja, pura, kuil, atau di tempat ibadah mereka yang lain, ini konsepnya kita bicara tentang nasabah nonmuslim ya mas, tentunya strategi atau cara penyampaian yang digunakan berbeda ketika kita menggaet nasabah muslim. Tidak satu dua kali ketika kami ekspansi bisnis di tempat-tempat beribadah nonmuslim kami mendapatkan cibiran dan rasa skeptis dari sekeliling, seperti katanya melakukan pekerjaan yang sia-sia. Meskipun jumlah nasabah nonmuslim belum signifikan, tetapi menunjukkan hasil yang positif.”²¹⁹



Gambar 4.14 Customer Service Bank Muamalat Indonesia Cabang Makassar

Sedang Memberikan Penjelasan Terkait Transaksi Nasabah

Nasabah selalu mendambakan pengalaman bertransaksi yang sederhana dan langsung. Artinya, Bank Muamalat Indonesia Cabang Makassar harus siap, tanggap, dan sudah mengantisipasi pertanyaan atau masalah apa yang mungkin dimiliki nasabahnya. Nasabah harus merasa bahwa Bank Muamalat Indonesia

²¹⁹Bapak G (50 tahun), Karyawan Bank Muamalat Indonesia Cabang Makassar, Wawancara, Makassar, 20 September 2022.

Cabang Makassar tidak hanya mudah dihubungi, tetapi merupakan mitra bagi nasabah dan hadir untuk mereka. Bisa dibayangkan ketika Bank Muamalat Indonesia Cabang Makassar melakukan pelayanan, tetapi di lapangan terjadi hal-hal yang tidak diinginkan. Hal ini seperti dituturkan oleh Bapak A selaku nasabah nonmuslim beretnis Toraja beragama Kristen Katolik tentang hal-hal yang tidak ia sukai dari Bank Muamalat Indonesia Cabang Makassar:

“Baru-baru ini hampir saya tutup rekeningku di Muamalat karena ada berapa hari itu tidak bisa digunakan seluruh layanannya. Mbanking, ATM, kartu debitnya, dll. Saya jadi repot harus terus ke teller atau CS tiap kali mau transaksi.”²²⁰

Bapak B selaku nasabah nonmuslim beragama Kristen Katolik dan ber-etnis Toraja juga mengutarakan pendapatnya tentang hal yang tidak ia sukai dari Bank Muamalat Indonesia Cabang Makassar:

“Meski bagi hasil masih menguntungkan, tapi saya melihat di tahun-tahun belakang bagi hasil yang diberikan Muamalat tidak sama banyaknya dengan bagi hasil yang saya dapatkan di tahun-tahun awal. Muamalat bilang sih karena pendapatan juga terdampak karena COVID.”²²¹

Bapak C yang beragama Kristen Protestan dan beretnis Manado mengatakannya bahwa:

“Proses kreditnya memakan waktu yang sangat lama, bisa memakan waktu sampai enam bulan hingga proses pencairan. Jika Muamalat ingin banyak orang mengambil kredit, maka harus memperbaiki waktu dan prosesnya.”²²²

Bapak D yang beragama Buddha dan beretnis Jawa juga mengemukakan pendapatnya bahwa:

“Kalau bisa, Muamalat bisa memperbanyak kantor cabangnya, seperti BCA, Mandiri, BRI, atau bank-bank lain yang dengan mudah ditemukan di mana

²²⁰Bapak A (56 tahun), Wiraswasta, *Wawancara*, Makassar, 29 Agustus 2022.

²²¹Bapak B (58 tahun), Wiraswasta, *Wawancara*, Makassar, 5 September 2022.

²²²Bapak C (36 tahun), Wiraswasta, *Wawancara*, Makassar, 5 September 2022.

pun, bahkan kalau kita ke pelosok-pelosok daerah. Ini Muamalat hanya di beberapa titik lokasi saja.”

“Selain itu, perlu sekali menambah unit mesin ATM-nya, susah sekali kita kalau mau melakukan penarikan atau mau setoran tunai di mesin ATM, tidak bisa. Padahal kalau ada uang yang terkumpul pada hari itu, saya mau langsung setor. Terpaksa saya setor di mesin bank lain.”²²³

Bapak E yang beragama Kristen Protestan dan beretnis Toraja juga mengatakan bahwa:

“Mungkin kurang promosi ya seperti BRI atau BCA yang di mana-mana ada iklannya. Kalau bisa buat juga promosi di TV seperti Gebyar BCA dulu atau BRI Untung Beliung itu disertai dengan hadiah-hadiah untuk nasabah setianya. Pasti banyak yang tertarik itu. Bisa digunakan juga itu media-media sosial sekarang.”²²⁴

Bapak F yang beragama Hindu dan beretnis Sasak mengemukakan pendapatnya bahwa:

“Kalau saya lihat, kenapa rekan sejawat atau teman-teman saya, khususnya yang nonmuslim, tidak memilih Muamalat lebih dikarenakan keyakinan dan pengetahuan kali ya. Keyakinan akan kepercayaan yang mereka anut dan pengetahuan mereka tentang Muamalat atau bank syariah mungkin tidak ada atau kurang. Padahal, produk Muamalat sifatnya universal, bisa digunakan siapa saja, baik untuk muslim maupun nonmuslim.”²²⁵

Pernyataan-pernyataan di atas telah dapat ditarik kesimpulan bahwasanya nasabah kerap kali menginginkan sesuatu yang mudah, menghadirkan pengalaman unik, dan sederhana. Nasabah nonmuslim dapat memaklumi kekurangan Bank Muamalat Indonesia Cabang Makassar hingga level tertentu karena mendapatkan pelayanan yang baik. Namun, sejatinya jika Bank Muamalat Indonesia Cabang Makassar terus menerus tidak mampu menjawab permasalahan nasabah, maka

²²³Bapak D (63 tahun), Wiraswasta, *Wawancara*, Makassar, 9 September 2022.

²²⁴Bapak E (46 tahun), PNS, *Wawancara*, Makassar, 13 September 2022.

²²⁵Bapak F (43 tahun), Dokter, *Wawancara*, Makassar, 15 September 2022.

bukan tidak mungkin nasabah nonmuslim akan berpaling dari Bank Muamalat Indonesia Cabang Makassar.

Faktor pendukung adalah hal-hal yang menyokong, membantu dan menunjang suatu keadaan untuk membuat keadaan tersebut menjadi sesuatu yang berhasil, di mana faktor ini dimanfaatkan setiap perusahaan untuk memberikan pelayanan terbaik untuk pelanggannya. Bahkan, di tengah persaingan bisnis yang kian ketat, perusahaan tetap mampu bertahan dan unggul karena nasabah merasa mendapatkan pelayanan yang diinginkan. Persepsi nasabah terhadap transaksi operasionalnya sedikit banyak akan dipengaruhi oleh kualitas pelayanan itu sendiri. Terkait faktor pendukung kualitas layanan ini, Bapak A selaku nasabah nonmuslim beretnis Toraja beragama Kristen Katolik mengatakan pendapatnya tentang hal-hal yang ia sukai dari Bank Muamalat Indonesia Cabang Makassar:

“Untung rumahku dekat dengan Muamalat, tinggal duduk saja di mobil 5 menit tidak sampai.”²²⁶

Bapak B selaku nasabah nonmuslim beragama Kristen Katolik dan ber-etnis Toraja juga mengutarakan pendapatnya tentang hal yang ia sukai dari Bank Muamalat Indonesia Cabang Makassar:

“Menurut saya sistem bagi hasil yang diterapkan Muamalat sudah cukup adil dan seimbang, tidak ada yang dirugikan. Bahkan bisa dibilang kedua belah pihak malah mendapatkan keuntungan. Muamalat mendapatkan saya sebagai nasabah, saya mendapatkan bagi hasil yang baik.”²²⁷

Terkadang, pengalaman buruk yang dirasakan nasabah nonmuslim tidak serta merta membawa ia keluar dari Bank Muamalat Indonesia Cabang Makassar. Ketika mendapati adanya hal yang menghambat kinerjanya, nasabah menyiasati-

²²⁶Bapak A (56 tahun), Wiraswasta, Wawancara, Makassar, 29 Agustus 2022.

²²⁷Bapak B (58 tahun), Wiraswasta, Wawancara, Makassar, 5 September 2022.

nya dengan mencari tahu lebih banyak tentang Bank Muamalat Indonesia Cabang Makassar, di mana dalam pencariannya, pengalaman buruk akhirnya dapat terkonversi menjadi sesuatu yang baik. Terkait hal ini, Bapak C yang beragama Kristen Protestan dan beretnis Manado mengatakan bahwa:

“Waktu itu saya sempat jengkel mas dengan proses yang lama. Saya bisa saja mas mengambil kredit di BCA atau bank lain, tapi ya sudah mas, saya tetap di Muamalat karena selalu diberikan penjelasan oleh marketingnya. Dalam waktu 6 bulanan itu juga saya mencoba mempelajari semua produk, khususnya *e-channel*, yang dikeluarkan oleh Muamalat. Saya terkesan dengan mbankingnya yang *user friendly* dan dengan tampilan yang menarik tidak kaku.”²²⁸

Bapak D yang beragama Buddha dan beretnis Jawa juga mengemukakan pendapatnya bahwa:

“Untuk promosi iklan sangat bagus, saya dulu tertarik dengan Muamalat karena mendapatkan iklannya di *billboard* di jalanan.”²²⁹

Bapak E yang beragama Kristen Protestan dan beretnis Toraja juga mengatakan bahwa:

“Produknya yang sesuai keinginan saya. Saya inginnya apa, Muamalat punya. Bahkan ketika saya sedang tidak butuh, mereka dengan gigih menawarkan produknya dengan alasan kita tidak mengetahui apa yang akan terjadi di esok hari. Lebih baik berjaga-jaga daripada ketika terjadi sesuatu saya tidak memiliki pegangan. Itu yang saya suka dari Muamalat, mereka mengedukasi saya.”²³⁰

Bapak F yang beragama Hindu dan beretnis Sasak mengemukakan pendapatnya bahwa:

“Layanan dan promo. Saya gak bisa bilang banyak mas, karena saya menyadari dan mendapatkan keuntungan banyak dari posisi saya sebagai nasabah prioritas. Kehidupan perbankan saya jadi benar-benar mudah dan

²²⁸Bapak C (36 tahun), Wiraswasta, *Wawancara*, Makassar, 5 September 2022.

²²⁹Bapak D (63 tahun), Wiraswasta, *Wawancara*, Makassar, 9 September 2022.

²³⁰Bapak E (46 tahun), PNS, *Wawancara*, Makassar, 13 September 2022.

sederhana. Tidak ada lagi tuh hal ribet yang mengganggu saya bekerja, cukup hubungi saja Muamalat, permasalahan saya beres.”²³¹

Pernyataan-pernyataan di atas dapat disimpulkan bahwa nasabah non-muslim tidak sembarangan dalam melakukan pengambilan keputusan menjadi nasabah di Bank Muamalat Indonesia Cabang Makassar. Banyak masyarakat yang beranggapan bahwa sistem ekonomi syariah hadir hanya untuk masyarakat muslim. Namun, pemahaman tersebut diluruskan dengan adanya kehadiran nasabah nonmuslim yang melakukan transaksi di Bank Muamalat Indonesia Cabang Makassar. Nasabah nonmuslim mau melakukan transaksi ketika mereka melihat adanya keuntungan dalam bertransaksi untuk mereka. Faktor-faktor pendukung yang dimiliki Bank Muamalat Indonesia Cabang Makassar inilah yang menjadi alasan nasabah-nasabah nonmuslim untuk terus bertransaksi.

Dengan memperbesar *customer based*, terutama dari sisi pasar nasabah nonmuslim, diharapkan akan memberi dampak yang positif bagi perekonomian nasional. Penelitian tersebut juga didukung oleh penelitian Engkur yang membahas tentang pengaruh kualitas pelayanan terhadap kepuasan nasabah bank syariah yang menyatakan bahwa faktor pendukung yang diciptakan dari hubungan antara bank syariah dengan nasabahnya menciptakan peluang bagi bank syariah itu sendiri.²³² Hal ini dapat disimpulkan bahwa faktor pendukung kualitas pelayanan yang prima akan meningkatkan reputasi bagi bank syariah tersebut, meningkatkan loyalitas nasabah, meningkatkan *word of mouth* yang positif serta akan meningkatkan performa, dan menambah profit dari perusahaan tersebut.

²³¹Bapak F (43 tahun), Dokter, *Wawancara*, Makassar, 15 September 2022.

²³²Engkur, “Pengaruh Kualitas Pelayanan Terhadap Kepuasan Nasabah Bank Syariah di DKI Jakarta”, *Jurnal Akuntansi dan Manajemen*, Vol. 14, No. 1, (April 2018): h. 24.

Di sisi lain, Bank Muamalat Indonesia Cabang Makassar menyadari pentingnya memiliki hal-hal penting yang dapat mendukung kelancaran mereka dalam memberikan pelayanan prima kepada nasabahnya. Faktor pendukung ini, yang meski tidak menjadi patokan dalam menjalankan pelayanan prima, berusaha dimanfaatkan semaksimal mungkin agar nasabah nonmuslim dan nasabah umum dapat bertransaksi dengan nyaman dan aman. Terkait faktor pendukung ini, Bapak G selaku perwakilan manajemen Bank Muamalat Indonesia Cabang Makassar mengatakan bahwa:

“Kalau bicara tentang faktor pendukung, saya melihatnya sih ada dua faktor ya mas. Faktor yang pertama itu adalah pelayanan prima yang di-berikan oleh karyawan Bank Muamalat Indonesia Cabang Makassar ya mas. Kami diwajibkan untuk mengimplementasikan *Service Soul HIJRAH* tadi di dalam setiap aspek kehidupan, terutama dalam hubungan dengan nasabah. Faktor berikutnya ialah Muamalat juga terus berekspansi dari sisi digital. Sebelumnya, nasabah yang sifatnya tradisional melakukan transaksi seperti tempo dulu. Tiap kali transaksi harus datang ke kantor meskipun transaksinya sebenarnya bisa diakses dengan menggunakan layanan *e-channel*.”

Sesuai dengan hal tersebut, Bapak H selaku perwakilan manajemen Bank Muamalat Indonesia Cabang Makassar mengatakan bahwa:

“Menurut saya mas, faktor pendukung kualitas Bank Muamalat Indonesia Cabang Makassar dalam memberikan pelayanan kepada nasabah non-muslimnya adalah proses bagi hasil yang sama-sama menguntungkan nasabah dan bank, pelayanan yang cepat serta efisien, sikap dan perilaku karyawan kami yang ramah dan sopan, adanya jaminan keamanan dana nasabah. Selain itu, kami ditunjang dengan produk yang beragam, menarik dan inovatif yang mampu menjawab kebutuhan nasabah, lokasi kantor cabang kami yang mudah dijangkau dan strategis, fasilitas ATM serta layanan *e-channel* kami yang modern, *branch* dan *ATM appearance* kami yang meliputi bangunan dan ruangan bank yang bersih serta nyaman, sosialisasi dan edukasi yang berkesinambungan. Menurut saya, faktor pendukung itulah yang mempererat hubungan antara Bank Muamalat Indonesia Cabang Makassar dan nasabah nonmuslimnya.”²³³

²³³Bapak H (46 tahun), Karyawan Bank Muamalat Indonesia Cabang Makassar, *Wawancara*, Makassar, 21 September 2022.

Pernyataan ini dapat ditarik kesimpulan bahwa hubungan nasabah dengan banknya merupakan hubungan timbal balik yang seharusnya saling menguntungkan antara satu dan lainnya. Nasabah nonmuslim dan nasabah umum ada untuk membuat bisnis Bank Muamalat Indonesia Cabang Makassar berjalan dengan baik. Bank Muamalat Indonesia Cabang Makassar ada untuk membuat transaksi perbankan nasabah nonmuslim menjadi lebih mudah dan sederhana. Ketika faktor pendukung yang ada dimanfaatkan dengan baik, maka akan memaksimalkan keuntungan yang didapatkan kedua belah pihak, nasabah nonmuslim dan Bank Muamalat Indonesia Cabang Makassar.



BAB V

PENUTUP

A. Kesimpulan

Berdasarkan hasil penelitian di atas, maka dapat ditarik kesimpulan sebagai berikut:

1. Bank Muamalat Indonesia Cabang Makassar memberikan kualitas pelayanan terbaik dan prima kepada nasabah nonmuslim-nya dalam berbagai kebijakan, upaya, dan strategi yang diusung. Kompetisi yang semakin ketat mendorong Bank Muamalat Indonesia Cabang Makassar untuk meningkatkan komunikasi dan strategi pemasarannya dalam bentuk peningkatan pelayanan di kantor cabang dan *e-channel*, pengembangan aliansi/sinergi, dan peningkatan pangsa pasar. Dalam upaya menjangkau dan mendekati nasabah nonmuslim, Bank Muamalat Indonesia Cabang Makassar melakukan berbagai kegiatan seperti menyediakan beragam akses *contact point* agar dapat langsung berhubungan dengan nasabah nonmuslimnya dan mengintegrasikan *contact point* tersebut dengan dukungan teknologi terbaru. Lalu selain penguatan dalam akses prasarana, Bank Muamalat Indonesia Cabang Makassar juga turut melakukan penguatan SDM-nya, mulai dari petugas lapangan hingga para pimpinan dan karyawan *non banking staff* wajib mengetahui dan melayani nasabah sesuai semangat #AyoHIJRAH yang digalakkan Bank Muamalat. Bank Muamalat Indonesia Cabang Makassar juga melakukan kegiatan jemput bola agar dapat bertemu langsung dengan pangsa pasar guna memberikan

pelayan-an terbaik untuk nasabah nonmuslimnya. Lalu, sebagai bentuk pemberian kualitas pelayanan prima kepada para nasabah nonmuslim-nya, Bank Muamalat Indonesia Cabang Makassar juga berkomitmen untuk menjaga privasi dan kerahasiaan nasabah yang melakukan transaksi dan menjalankan kebijakan transparansi tata cara pengaduan penyelesaian sengketa lainnya untuk nasabah.

2. Dengan menjaga dan terus meningkatkan kualitas produk dan layanan yang ditawarkan pada nasabah nonmuslimnya, Bank Muamalat Indonesia Cabang Makassar mendapatkan loyalitas nasabah nonmuslimnya. Ketika nasabah nonmuslim puas dengan kinerja Bank Muamalat Indonesia Cabang Makassar, maka nasabah yang puas dan setia tersebut akan melakukan pembelian produk dan jasa berulang. Dari pemberian layanan prima yang konsisten dilakukan oleh Bank Muamalat Indonesia Cabang Makassar, Bank Muamalat Indonesia Cabang Makassar juga acap kali mendapatkan tambahan prospek-prospek calon nasabah yang baru dari nasabah nonmuslim eksistingnya. Inilah yang menjadi bentuk loyalitas dari nasabah nonmuslim Bank Muamalat Indonesia Cabang Makassar, di mana nasabah nonmuslim tersebut dengan tangan terbuka membantu Bank Muamalat Indonesia Cabang Makassar dengan melakukan *re-purchase* barang atau jasa yang ditawarkan, rasa suka, ketetapan tidak berpindah, dan yakin terhadap merek *brand image* dan produk Bank Muamalat Indonesia Cabang Makassar, dan sekaligus menjadi *brand ambassador* pemasaran dari mulut ke mulut (*word of mouth*), meng-informasikan

tentang Bank Muamalat Indonesia kepada keluarga dan orang lain di sekitarnya.

3. Loyalitas nasabah nonmuslim di Bank Muamalat Indonesia Cabang Makassar dapat tercermin dari bagaimana nasabah nonmuslim tersebut mendapat perlakuan ketika bertransaksi. Semakin baik solusi yang Bank Muamalat Indonesia Cabang Makassar berikan dari permasalahan yang ada, maka idealnya semakin naik pula tingkat loyalitas nasabah tersebut dan begitu juga sebaliknya. Pemberian pelayanan yang prima kepada nasabah nonmuslim ini tentunya berimplikasi pada penciptaan tujuan akhir dari *service excellence*, yaitu pembelian berulang produk dan jasa yang ditawarkan dan menjadikan nasabah sebagai duta promosi dari Bank Muamalat Indonesia Cabang Makassar. Dengan memberikan pelayanan prima, diharapkan nasabah nonmuslim dapat dengan senang hati mempromosikan Bank Muamalat Indonesia Cabang Makassar kepada kerabat, keluarga, teman, dan orang lain tanpa dibayar. Implikasi kualitas pelayanan yang prima tentunya akan mendorong loyalitas nasabah tanpa diminta.
4. Faktor penghambat dan faktor pendukung kualitas pelayanan menjadi cerminan bagaimana kinerja Bank Muamalat Indonesia Cabang Makassar dalam mengelola kelemahan dan memaksimalkan keunggulan dalam upaya meningkatkan loyalitas nasabah nonmuslim yang ia miliki. Faktor penghambatnya, yaitu masih kurang gencarnya edukasi dan sosialisasi maksimal yang dilakukan Bank Muamalat Indonesia Cabang Makassar, laju perkembangan perbankan syariah yang tidak dibarengi dengan laju

ketersediaan SDM yang mumpuni dan memahami perbankan syariah itu sendiri, tidak stabilnya infrastruktur *e-channel* yang dimiliki, keuntungan pendapatan bagi hasil yang diberikan kepada nasabah nonmuslim mulai mengalami penurunan dibanding sebelumnya karena pengaruh COVID-19, proses pembiayaan yang memakan waktu lama, dan masih kurangnya jaringan kantor cabang dan mesin ATM Bank Muamalat Indonesia Cabang Makassar jika dibandingkan dengan bank plat merah atau bank lainnya. Adapun faktor pendukung yang Bank Muamalat Indonesia Cabang Makassar miliki ialah meski jaringan kantor cabang dan mesin ATM yang tersedia mungkin kurang banyak, Bank Muamalat Indonesia Cabang Makassar mampu menempatkan kantornya di lokasi strategis yang mudah dijangkau oleh nasabah nonmuslimnya, sistem bagi hasil yang diberikan kepada nasabah nonmuslim sesuai dengan kinerja Bank Muamalat Indonesia Cabang Makassar juga adil dan seimbang atau tidak ada yang dirugikan di mana bank dan nasabah mendapatkan keuntungan yang diinginkan, pendekatan secara kekeluargaan dan mengedepankan pelayanan dari hati yang diusung karyawan Bank Muamalat Indonesia Cabang Makassar yang membuat nasabah nonmuslim nyaman, promosi iklan yang meski dalam kuantitas kecil tapi efisien dan efektif, produk dan jasa layanan yang ditawarkan Bank Muamalat Indonesia Cabang Makassar kepada nasabah nonmuslim lengkap dan tersedia sesuai ke-butuhan nasabah, dan layanan prima dan promo yang tepat sasaran.

B. Implikasi

Adapun implikasi dari penulisan tesis ini ialah diharapkan penelitian ini dapat menjadi acuan bagi seluruh bank syariah di Indonesia, bukan hanya Bank Muamalat Indonesia secara keseluruhan, dalam menerapkan implikasi kualitas pelayanan bank syariah dalam meningkatkan loyalitas di kalangan nasabah non-muslim. Penelitian ini juga diharapkan dapat membuka horizon pengetahuan masyarakat agar mengetahui dan memperoleh cara pandang baru dan positif tentang loyalitas dan kualitas pelayanan prima. Dengan adanya kualitas pelayanan prima dari bank syariah sesungguhnya dapat meningkatkan loyalitas di kalangan nasabah nonmuslim, dengan tentunya tidak keluar dari koridor dan kaidah hukum Islam yang dijadikan panduan oleh bank syariah, sehingga apa yang menjadi keinginan nasabah nonmuslim agar bank syariah hadir sebagai solusi dalam me-majukan keuntungan kedua belah pihak dapat tercapai, di mana keuntungan yang bermanfaat bagi bank syariah maupun nasabah nonmuslim itu sendiri sehingga tercapai tujuan akhir pelayanan prima, yaitu nasabah dapat melakukan *repurchase* barang atau jasa yang ditawarkan dan sekaligus menjadi duta pemasaran dari bank syariah dan bank syariah ada dalam setiap kebutuhan nasabah dan bank syariah dapat memberikan pengalaman bertransaksi yang mudah, solutif, dan sederhana untuk nasabah nonmuslim.

DAFTAR PUSTAKA

- “2023, BI Targetkan Industri Syariah Capai *Market Share* 20%”. *Situs Resmi CNBC Indonesia*. https://www.cnbcindonesia.com/syariah/2018121214_2636-29-46049/2023-bi-targetkan-industri-syariah-capai-market-share-20 (25 Mei 2020).
- Abdullah, Abdul Aziz, Rokiah Sidek, dan Ahmad Azrin Adnan. “*Perception of Non-Muslims Customers towards Islamic Banks in Malaysia*”, *International Journal of Business and Social Science*, Vol. 3, No. 11, (Juni 2012): h. 151-163.
- Adler, Patricia A. dan Peter Adler. “*Membership Roles in Field Research*” (Cet. 6; California: Sage Publication, 1987): h. 1-96.
- “Agama di Indonesia”. *Situs Resmi Wikipedia*. https://id.wikipedia.org/wiki/Agama_di_Indonesia#cite_note-indency-11 (4 Juli 2021).
- “Alhamdulillah, Usai 28 Tahun Akhirnya Pangsa Pasar Perbankan Syariah Tembus 6%”. *Situs Resmi Harian Kontan*. <https://keuangan.kontan.co.id/news/alhamdulillah-usai-28-tahun-akhirnya-pangsa-pasar-perbankan-syariah-tembus-6> (25 Mei 2020).
- Anam, Moh. Khoirul dan Lia Anggaraini. “Meningkatkan Literasi Perbankan Syariah dengan Mengembangkan Aplikasi Edukasi Berbasis Android”, *JUST IT : Jurnal Sistem Informasi Teknologi, Informatika, dan Komputer*, Vol. 10, No. 2, (2020): h. 129-135.
- Antonio, M. Syafii. “Bank Islam: Teori dan Praktek” (Cet. 1; Jakarta : Gema Insani Press, 2000): h. 1-256.
- Apa Itu Pelayanan Prima. *Situs Resmi Kemetrian Keuangan*. <https://www.djkn.keumenkeu.go.id/kanwil-sulseltrabar/bacaartikel/15009/Apa-itu-Pelayanan-Prima.html> (10 Oktober 2022).
- Apriyanti, Putri, Djasuro Surya, dan Lutfi. “Analisis Kualitas Layanan dan Citra Perusahaan Terhadap Loyalitas Nasabah dengan Kepuasan Nasabah sebagai Variabel Intervening (Studi Empirik Nasabah Tabungan Tanda-mata Bank BJB Cabang Serang”, *Jurnal Riset Bisnis dan Manajemen Tirtayasa (JRBMT)*, Vol. 1, No. 2, (November 2017): h. 159-166.
- Arikonto, Suharsimi. “Prosedur Penelitian: Suatu Pendekatan Praktik” (Cet. 13; Jakarta : Zikrul Hakim, 2006): h. 1-413.
- Aritonang, Jan Sihar. “Berbagai Aliran di Dalam dan di Sekitar Gereja” (Cet. 8; Jakarta : Gunung Mulia, 2008): h. 1-488.

- Aritonang, Jan Sihar dan Karel Steenbrink. “*A History of Christianity in Indonesia*” (Cet. I; Leiden : Brill, 2008): h. 1-1004.
- Ariyanto, Muhammad Rizki. “Analisis Pemahaman Konsep Matematika Siswa Kelas X SMA Menggunakan Model *Quantum Learning* dengan Media Pembelajaran *Adobe Flash*”, *Skripsi* (Malang : Fakultas Ilmu Keguruan dan Pendidikan Departemen Pendidikan Matematika Universitas Muhammadiyah Malang, 2018): h. 1-123.
- Armayanto, Harda. “Etika Al-Qur’an Terhadap Non-Muslim”, *Jurnal Tsaqafah*, Vol. 9, No. 2, (November 2013): h. 289-306.
- “Arti Loyalitas: Pengertian, Karakteristik, Faktor Penentu Loyalitas”. *Situs Resmi Maxmanroe.Com*, <https://www.maxmanroe.com/vid/bisnis/arti-loyalitas.html> (12 Juli 2021).
- Atabik, Ahmad. “Analisis Historis Perkembangan Bank Syariah”, *Iqtishadia : Jurnal Kajian Ekonomi dan Bisnis Islam STAIN Kudus*, Vol. 6, No. 2, (2016): h. 357-378.
- “Bagaimanakah Hukum Bermuamalah dengan Non-Muslim?”. *Situs Resmi MUI.or.id*. <https://mui.or.id/tanya-jawab-keislaman/28369/bagaimanakah-hukum-bermuamalah-dengan-non-muslim/> (4 Juli 2021).
- Bachtiar, Warda. “Analisis Strategi Pemasaran Produk Tabungan Prima Ber-hadiah Terhadap Kenaikan Dana Pihak Ketiga (Studi Kantor Bank Muamalat Indonesia Cabang Makassar)”, *Tesis* (Makassar : Pacasarjana UIN Alauddin Makassar, 2019): h. 1-138.
- Bajuri, Diding. “Analisis Kualitas Pelayanan Publik Perangkat Desa Pagandon Kecamatan Kadipaten Kabupaten Majalengka”, *Cendekia : Jurnal Ilmu Administrasi Negara*, Vol. VI, No. 1, (Januari – Juni 2013): h. 145-170.
- Bakhri, Boy Sayamsul, Daharmi Astuti, dan Khairunnisa. “Perbankan Syariah: Sebuah Kajian Kepuasan Pelayanan Nasabah di Kota Pekanbaru”, *Jurnal Tabarru’ : Islamic Banking and Finance*, Vol. 4, No. 2, (November 2021): h. 541-550.
- “Bank Muamalat Indonesia”. *Situs Resmi Wikipedia*. https://id.wikipedia.org/wiki/Bank_Muamalat_Indonesia (21 Maret 2022).
- “Bank Muamalat Raih Penghargaan Nasabah Paling Loyal 2020”. *Situs Resmi MySharing*. <http://keuangansyariah.mysharing.co/bank-muamalat-raih-penghargaan-nasabah-paling-loyal-2020/> (22 Juli 2021).
- “Bank Syariah Bukan Cuma Buat Umat Islam, 15 Persen Nasabah Muamalat Non Muslim”. *Situs Resmi Kumparan.Com*. <https://kumparan.com/kumparan>

[bisnis/bank-syariah-bukan-cuma-buat-umat-islam-15-persen-nasabah-muamalat-non-muslim-1wPh3TuZoNJ](#) (21 Agustus 2022).

“Bank Syariah Lebih Tahan Krisis, Ini Alasannya”. *Situs Resmi Bisnis.Com*. <https://finansial.bisnis.com/read/20140908/232/255831/bank-syariah-lebih-tahan-krisis-ini-alasannya> (27 Agustus 2022).

(Bapak A, *Wawancara*, 2022).

(Bapak B, *Wawancara*, 2022).

(Bapak C, *Wawancara*, 2022).

(Bapak D, *Wawancara*, 2022).

(Bapak E, *Wawancara*, 2022).

(Bapak F, *Wawancara*, 2022).

(Bapak G, *Wawancara*, 2022).

(Bapak H, *Wawancara*, 2022).

Bertrand, Jacques. “*Nationalism and Ethnic Conflict in Indonesia*” (Cet. I; Cambridge : Cambridge University Press, 2004): h. 1-278.

Boelaars, Huub J. W. M. “Indonesianisasi, dari Gereja Katolik di Indonesia Menjadi Gereja Katolik Indonesia” (Cet. I; Yogyakarta : Kanisius, 2005): h. 1-540.

Cahyani, Komang Indah Gita dan Gede Bayu Rahanatha. “Pengaruh Kualitas Layanan Terhadap Kepuasan dan Dampaknya Terhadap Kepercayaan Serta Loyalitas”, *E-Jurnal Manajemen*, Vol. 3, No. 10, (2014): h. 2923-2941.

Cholida, Adennia Yasamina. “Respon Nasabah Terhadap Merger Tiga Bank Syariah Menjadi Bank Syariah Indonesia (BSI) di Kabupaten Ponorogo”, *Tesis* (Ponorogo: Program Magister Pascasarjana IAIN Ponorogo, 2022): h. 1-122.

Chrismastianto, Imanuel Adhitya Wulanata. “Analisis SWOT Implenetasi Teknologi Finansial Terhadap Kualitas Layanan Perbankan di Indonesia”, *Jurnal Ekonomi dan Bisnis*, Vol. 20, No. 1, (April 2017): h. 133-144.

“Contoh Kajian Pustaka Sesuai Pedoman”. *Situs Resmi Artikel Kami*. <https://www.artikelkami.com/2018/09/contoh-kajian-pustaka-sesuai-pedoman.html> (12 Juli 2021).

- “Contoh Pola Pengembangan Fokus Paragraf Deskripsi, Seperti Apa Ya?”. *Situs Resmi Merdeka.com*. <https://www.merdeka.com/pendidikan/contoh-pola-pengembangan-fokus-paragraf-deskripsi-seperti-apa-ya.html#:~:text=Paragraf%20deskripsi%20fokus%20dikembangkan%20dengan,untuk%20bisa%20menarik%20perhatian%20pembaca.> (12 Juli 2021).
- Creswell, John W. “Penelitian Kualitatif dan Desain Riset: Memilih Di Antara Lima Pendekatan” (Cet. III; Yogyakarta : Pustaka Pelajar, 2013): h. 1-246.
- “Definisi Operasional Variabel/Fokus Penelitian”. *Situs Resmi Sarifudin.Com*. <https://sarifudin.com/2-3-2-definisi-operasional-variabel-fokus-penelitian#:~:text=Fokus%20penelitian%20berisi%20pernyataan%20tentang,memperjelas%20jalanan%20fenomena%20yang%20diteliti.> (11 Juli 2021).
- Departemen Agama RI. “Al-Qur’an Transliterasi Latin Terjemahan Indonesia” (Cet. IV; Jakarta Timur : PT Suara Agung, 2012): h. 1-1328.
- Denzin, Norman K. dan Yvonna S. Lincoln. “*Handbook Qualitative Research*”, terj. Daryanto, Badrus Samsu Fata, Saifuddin Zuhri Qudsy, dan John Rinaldi (Yogyakarta : Pustaka Pelajar, 2009): h. 1-799.
- “Dzimmi”. *Situs Resmi Wikipedia*. https://id.wikipedia.org/wiki/Dzimmi#cite_note-Wehr-1 (4 Juli 2021).
- Ellysa, Irma dan Khusnul Hidayah. “Faktor-Faktor yang Mempengaruhi Minat Nasabah Non Muslim Memilih Jasa Pegadaian Syariah di Daerah Istimewa Yogyakarta”. *Tesis*. (Yogyakarta : Fakultas Ekonomi Universitas Ahmad Dahlan, 2019): h. 1-18.
- Engkur. “Pengaruh Kualitas Pelayanan Terhadap Kepuasan Nasabah Bank Syariah di DKI Jakarta”, *Jurnal Akuntansi dan Manajemen*, Vol. 14, No. 1, (April 2018): h. 23-35.
- Esposito, John Louis. “*Islam the Straight Path*” (Cet. 3; Oxford : Oxford University Press, 1998): h. 1-320.
- Esterberg, Kristin G. “*Qualitative Methods in Social Research*” (Cet. 1; New York : McGraw-Hill, 2002): h. 1-256.
- Fajri AF, Muh. Shadiqul. “Penerapan *Sharia Compliance* pada Pembiayaan Murabahah (Studi pada PT Bank Muamalat Indonesia Cabang Makassar)”, *Tesis* (Makassar : Pascasarjana Ekonomi Syariah UIN Alauddin Makassar, 2020): h. 1-169.
- Hafiduddin, Didin dan Hendri Tanjung. “Manajemen Syari’ah dalam Praktik” (Cet. I; Jakarta : Gema Insani Press, 2003): h. 1-217.

- Hasanah, Hasyim. "Teknik-Teknik Observasi: Sebuah Alternatif Metode Pengumpulan Data Kualitatif Ilmu-Ilmu Sosial", *Jurnal at-Taqaddum*, Vol. 8, No. 1, (Juli 2016): h. 22-46.
- Heriyanto, Sevinna Deshi. "Integrasi Antar Umat Beragama di Desa Klepu Kecamatan Sooko Kabupaten Ponorogo", *Skripsi* (Ponorogo : Program Studi Ilmu Pemerintahan Fakultas Ilmu Sosial dan Ilmu Politik Universitas Muhammadiyah Ponorogo, 2014): h. 1-84.
- Hurriyati, Ratih. "Bauran Pemasaran dan Loyalitas Konsumen" (Cet. I; Bandung : Alfabeta, 2010): h. 1-186.
- Idris, Munadi. "Studi Mengenai *Brand Religiosity Image* dalam Relasi *Customer Satisfaction* dan *Customer Loyalty* pada Bank Syariah di Sulawesi Selatan", *Disertasi* (Makassar : Program Doktor Ilmu Ekonomi Unhas, 2020): h. 1-257.
- Iskandar, Maria Caroline Cindy Iskandar. "Analisis Penerapan Manajemen Kompensasi pada Karyawan Universitas Bunda Mulia", *Business & Management Journal Bunda Mulia*, Vol. 8, No. 2, (September 2012): h. 1-13.
- Jones, Thomas O. dan W. Earl Sasser, Jr. "*Why Satisfied Customers Defect*", *Harvard Business Review Article*, No. 6838 (November-Desember 1995): h. 1-15.
- "Jumlah Bank dan Kantor Bank (Unit) 2017-2021". *Situs Resmi BPS.Go.Id*. <https://www.bps.go.id/indicator/13/937/1/jumlahbankdankantorbank.html> (27 Agustus 2022).
- Kaelany. "Islam dan Aspek-Aspek Kemasyarakatan" (Cet. I; Jakarta : Bumi Aksara, 1992): h. 1-209.
- "Kajian Pustaka: Pengertian, Manfaat, Jenis, dan Contoh". *Situs Resmi Deepublish*. <https://penerbitbukudeepublish.com/kajian-pustaka/#:~:text=Kajian%20pustaka%20adalah%20bahan%2Dbahan,objek%20penelitian%20yang%20sedang%20dikaji>. (12 Juli 2021).
- "KBBI Daring: Data". *Situs Resmi Kamus Besar Bahasa Indonesia*. <https://kbbi.web.id/data> (23 Desember 2020).
- "KBBI Daring: Implikasi", *Situs Resmi Kamus Besar Bahasa Indonesia*. <https://kbbi.web.id/implikasi> (22 Juli 2021).
- "KBBI Daring: Loyalitas". *Situs Resmi Kamus Besar Bahasa Indonesia*. <https://kbbi.web.id/loyalitas> (12 Juli 2021).

- “Kegagalan Jasa Pelayanan”. *Situs Resmi Lumalila Research*. <https://lumalila-research.com/2014/05/14/kegagalan-jasa/> (28 April 2021).
- Khomayny, Muchlish. “Perlakuan Denda Pembiayaan Berbasis Konsep *al-Adl* dalam Menjaga Eksistensi Bisnis Bank Syariah (Studi PT Bank Muamalat Indonesia, Tbk. KCU Makassar)”, *Tesis* (Makassar : Ekonomi Syariah Pascasarjana UIN Alauddin Makassar, 2020): h. 1-147.
- Khotimah. “Agama dan *Civil Society*”, *Jurnal Ushuluddin*, Vol. XXI, No. 1, (Januari 2014): h. 121-132.
- Koeswara, Sonny dan Muslimah. “Analisis Besarnya Pengaruh Kinerja Pelayanan (*Service Performance*) Frontliner dan Kepuasan Nasabah Terhadap Loyalitas Nasabah Prioritas PT BCA, Tbk. Cabang Permata Buana dengan Pendekatan Metode Regresi *Linear Multiple*, *Jurnal PASTI*, Vol. VIII, No. 1, (2014): h. 1-13.
- “Kualitas Layanan”. *Situs Resmi Wikipedia*. https://id.wikipedia.org/wiki/Kualitas_layanan (12 Juli 2021).
- “Kualitas Pelayanan Adalah”. *Situs Resmi Adalah.Co.Id*. <https://adalah.co.id/kualitas-pelayanan/> (28 April 2021).
- “Kualitas Pelayanan: Dimensi dan Cara Mengukurnya”. *Situs Resmi Universitas Ciputra*. <http://ciputraceo.net/blog/2016/2/18/kualitas-pelayanan-dimensi-dan-cara-mengukurnya#:~:text=Menurut%20Tjiptono%2C%20definisi%20kualitas%20pelayanan,harapan%20dan%20kepuasan%20pelanggan%20tersebut> (28 April 2021).
- Kusumaningtyas, Rinda Hesti dan Elsy Rahajeng. “Persepsi Nasabah Akan Layanan ATM dan *E-Banking* dengan Metode TAM”, *Studi Informatika: Jurnal Sistem Informasi*, Vol. 10, No. 2, (2017): h. 89-102.
- “Layanan Pengaduan Konsumen di Sektor Jasa Keuangan”. *Situs Resmi OJK.Go.Id*. <https://www.ojk.go.id/id/regulasi/Pages/Layanan-Pengaduan-Konsumen-di-Sektor-Jasa-Kuangan.aspx> (14 Oktober 2022).
- Lewis, Mervyn K. dan Latifa M. Algaoud. “*Islamic Banking*” (Cet. I; Jakarta: PT Serambi Ilmu Semesta, 2007): h. 1-365.
- Liddle, R. William. “*The Islamic Turn in Indonesia: A Political Explanation*”, *The Journal of Asian Studies*, Vol. 55, No. 3, (Agustus 1996): h. 613-634.
- “Manfaat Penelitian”. *Situs Resmi Universitas Raharja*. <https://raharja.ac.id/2020/10/23/manfaat-penelitian/#:~:text=Manfaat%20penelitian%20adalah%20narasi%20yang,masalah%20pada%20objek%20yang%20diteliti> (11 Juli 2021).

- Maranti, Ayu Fitriana dan Ismayadi. “Pengaruh *Brand Image* dan Tingkat Religiusitas Terhadap Minat Menggunakan Layanan Bank Syariah (Studi Kasus Masyarakat Kecamatan Selong)”, *Jurnal Al Birru*, Vol. I, No. 2, (Juni 2022): h. 48-62.
- Mashuri. “Analisis Dimensi Loyalitas Pelanggan Berdasarkan Perspektif Islam”, *Iqtishaduna: Jurnal Ilmiah Ekonomi Kita*, Vol. 9, No. 1, (Juni 2020): h. 54-64.
- “Mengenal Perbedaan Krisis 1998 dan 2020”. *Situs Resmi BigAlpha.Id.* <https://bigalpha.id/news/mengenal-perbedaan-krisis-1998-dan-2020#:~:text=Sekitar%202022%20tahun%20yang%20lalu,Rupiah%20terhadap%20dolar%20Amerika%20Serikat.&text=Banyak%20pihak%20mendorong%20turunnya%20Soeharto,berkuasa%20lebih%20dari%2032%20tahun>. (13 Juli 2021).
- “Menjadi Sebaik-Baik Manusia”. *Situs Resmi CintaSedekah.Org.* <https://cintasedekah.org/galeri/sebaik-baik-manusia/> (30 September 2022).
- Merentek, Kartika Citra Claudia. “Analisis Kinerja Keuangan Antara Bank Negara Indonesia (BNI) dan Bank Mandiri Menggunakan Metode CAMEL”, *Jurnal EMBA*, Vol. 1, No. 3, (Juni 2013): h. 645-652.
- Misbach, Irwan. “Pengaruh *Islamic Bank Service Quality* terhadap Kepuasan dan Kepercayaan Nasabah Bank Umum Syariah”, *Jurnal Telaah Ekonomi dan Bisnis Islam*, Vol. 1, No. 1, (Juni 2017): h. 55-77.
- Moleong, Lexy J. “Metodologi Penelitian Kualitatif” (Cet. 38; Bandung : PT Remaja Rosdakarya, 2018): h. 1-410.
- Muhdina, Darwis. “Orang-Orang Non Muslim dalam Al-Qur’an”, *Jurnal Al-Adyaan*, Vol. 1, No. 2, (Desember 2015): h. 104-114.
- Muhsinin, Mahmud. “Kajian Semantik al-Qur’an: Melacak Kata Muslim dalam al-Qur’an”, *Al-Hikmah : Jurnal Studi Agama-Agama*, Vol. 3, No. 2, (2017): h. 1-19.
- Munawaroh. “Penerapan Nilai-Nilai Islam pada Bank Syariah dan Pengaruhnya Terhadap Loyalitas Nasabah (Studi Kasus pada Masyarakat Kota Medan)”, *Tesis* (Medan : Program Pascasarjana Universitas Islam Negeri Sumatera Utara, 2016): h. 1-162.
- Mutawalli, Muhammad Hadi Akbar. “Analisis Faktor-Faktor yang Memengaruhi Minat Nasabah Non Muslim dalam Menggunakan Jasa Bank Syariah di Makassar”, *Skripsi* (Makassar: Fakultas Ekonomi dan Bisnis Islam UIN Alauddin Makassar, 2019): h. 1-95.

- “Muslim”. *Situs Resmi Wikipedia*. https://id.wikipedia.org/wiki/Muslim#cite_note-29 (1 Juli 2021).
- “Nasabah”. *Situs Resmi Kamus Besar Bahasa Indonesia (KBBI)*. <https://kbbi.web.id/nasabah> (4 Juli 2021).
- “Nasabah Adalah”. *Situs Resmi SarjanaEkonomi.Com*. <https://sarjanaekonomi.co.id/nasabah/> (12 Juli 2021).
- “Nasabah Bank Muamalat Paling Loyal Versi MRI”. *Situs Resmi Bank Muamalat.Co.Id*. <https://www.bankmuamalat.co.id/berita/nasabah-bank-muamalat-paling-loyal-versi-mri1> (22 Juli 2021).
- Nasuka, Moh. “Peningkatan Loyalitas Pelanggan Melalui Kepuasan Pelanggan dengan Pelayanan Inti (Suatu Pendekatan Konsep *Islamic Marketing*)”, *Jurnal Syari'ah dan Hukum Diktum*, Vol. 15, No. 2, (Desember 2017): h. 191-205.
- “Nilai Ekspor Migas-NonMigas (Juta \$) 2021”. *Situs bps.go.id*. <https://www.bps.go.id/indicator/817532/nilaiekspormigasnonmigas.html> (29 Agustus 2022).
- Nisak, Arifatun, Saryadi, dan Sri Suryoko. “Pengaruh Kelompok Acuan dan Pengetahuan Tentang Perbankan Syariah Terhadap Minat Menabung di Perbankan Syariah Semarang”, *Jurnal Ilmu Administrasi Bisnis*, Vol. 2, No. 1, (2013): h. 1-7.
- Notoatmodjo, Soekidjo. “Metodologi Penelitian Kesehatan” (Cet. I; Jakarta : Rineka Cipta, 2012): h. 10.
- Nurlidiawati. “Sejarah Agama-Agama (Studi Historis Tentang Agama Kuno Masa Lampau)”, *Jurnal Rihlah*, Vol. III, No. 1, (Oktober 2015): h. 88-108.
- Nursiana, Adinoto. “Pengaruh Kualitas Layanan Terhadap Loyalitas Nasabah dengan Intermediasi Kepuasan Nasabah dan Nilai yang Dirasakan Nasabah”, *Jurnal Ultima Management*, Vol. 3, No. 1, (2011): h. 1-15.
- Omang, Norman. “Kepemimpinan dan Budaya Islami dalam Pengembangan Kompetensi Sumber Daya Insani Perbankan Syariah di Tengah Persaingan Perubahan Teknologi (Studi PT Bank Muamalat Indonesia, Tbk. Region Sulampua), *Tesis* (Makassar : Pascasarjana Universitas Islam Negeri Alauddin, 2022): h. 1-205.
- Ortega, Daniel dan Anas Alhifni. “Pengaruh Media Promosi Perbankan Syariah Terhadap Minat Menabung Masyarakat di Bank Syariah”, *Equilibrium : Jurnal Ekonomi Syariah*, Vol. 5, No. 1, (2017): h. 87-98.

- Othman, Abdulqawi dan Lynn Owen. *“Adopting and Measuring Customer Service Quality (SQ) in Islamic Banks: A Case Study in Kuwait Finance House, International Journal of Islamic Financial Services, Vol. 3, No. 1, (2001): h. 1-26.*
- Otoritas Jasa Keuangan. *“Statistik Perbankan Syariah Februari 2020” (Cet. I; Jakarta : Departemen Perizinan dan Informasi Perbankan Otoritas Jasa Keuangan, 2020): h. 1-117.*
- Parasuraman, A., Valarie A. Zethami, dan Leonard L. Berry. *“A Conceptual Model of Service Quality and Its Implications for Future Research”*, Journal of Marketing, Vol. 49, (1985): h. 41-50.
- Panjaitan, Januar Efendi dan Ai Lili Yuliati. *“Pengaruh Kualitas Pelayanan Terhadap Kepuasan Pelanggan pada JNE Cabang Bandung”*, *DeReMa Jurnal Manajemen*, Vol. 11, No. 2, (September 2016): h. 265-289.
- “Pelanggan”. *Situs Resmi Wikipedia*. <https://id.wikipedia.org/wiki/Pelanggan> (4 Juli 2021).
- “Pelayanan Publik”. *Situs Resmi BPK.Go.Id*. <https://peraturan.bpk.go.id/Home/Details/38748/uu-no-25-tahun-> (1 Oktober 2022).
- “Pembaharuan Hukum Catatan Sipil dan Penghapusan Diskriminasi di Indonesia”. *Situs Resmi HukumOnline.com*. <https://web.archive.org/web/20070928015852/http://hukumonline.com/detail.asp?id=10607&cl=Kolom> (4 Juli 2021).
- “Penduduk Menurut Wilayah dan Agama yang Dianut”. *Situs Resmi BPS.Go.Id*. <https://sp2010.bps.go.id/index.php/site/tabel?tid=321&wid=0> (29 Agustus 2022).
- “Pengertian dan Jenis Nasabah”. *Situs Resmi Perpustakaan Portal Pendidikan Indonesia*. <https://perpustakaan.com/pengertian-dan-jenis-nasabah/> (12 Juli 2021).
- “Pengertian Instrumen Penelitian, Jenis, dan Contohnya”. *Situs Resmi Dosen Sosiologi.Com*. <https://dosensosiologi.com/5-instrumen-penelitian-pengertian-jenis-dan-contoh-lengkap/> (23 Desember 2020).
- “Pengertian Loyalitas dan Serba-Serbi Pengertian Loyalitas Karyawan”. *Situs Resmi Universitas Ciputra*. <http://ciputrauceo.net/blog/2015/11/19/pengertian-loyalitas-dan-serba-serbi-pengertian-loyalitas-karyawan> (12 Juli 2021).
- “Pentingnya Edukasi bagi Calon Nasabah Bank Syariah”. *Situs Resmi Kompasiana*. <https://www.kompasiana.com/amp/yudihardis/59a0579c656a8501c6068c92/> (12 Oktober 2022).

- “Perbankan Syariah dan Kelembagaannya”. *Situs Resmi Otoritas Jasa Keuangan*. <https://www.ojk.go.id/id/kanal/syariah/tentang-syariah/Pages/PBS-dan-kelembagaan.aspx> (12 Juli 2021).
- Pramana, I Gede Yogi dan Ni Made Rastini. “Pengaruh Kualitas Pelayanan Terhadap Kepercayaan Nasabah dan Loyalitas Nasabah Bank Mandiri Cabang Veteran Denpasar Bali”, *E-Jurnal Manajemen Unud*”, Vol. 5, No. 1, (2016): h. 706-733.
- Pringle, Robert. “*Understanding Islam in Indonesia: Politics and Diversity*” (Cet. I; Singapore : Editions Didier Millet Pte. Ltd., 2010): h. 1-220.
- Pursetyaningsih. “Pengaruh Harga, Reputasi, Kualitas Jasa, Promosi, Keterpaksaan Berpindah, dan Rekomendasi pada Perilaku Nasabah Berpindah Bank”, *Jurnal Manajemen Teori dan Terapan*, Vol. 1, No. 3, (Desember 2008): h. 186-208.
- Putra, Rizky Iman Perkasa Wardoyo. “Analisis Faktor-Faktor yang Mempengaruhi Lama Mencari Kerja Bagi Tenaga Kerja Terdidik di Kota Makassar”, *Skripsi* (Makassar : Jurusan Ilmu Ekonomi Fakultas Ekonomi dan Bisnis Universitas Hasanuddin, 2012): h. 1-117.
- Putra, Rizky Pratama dan Sri Herianingrum. “Pengaruh Kualitas Pelayanan Islami Terhadap Kepuasan dan Loyalitas Nasabah Bank BRI Syariah Surabaya”, *JESTT*, Vol. 1, No. 9, (September 2014): h. 622-635.
- Putro, Shandy Widjoyo, dkk. “Pengaruh Kualitas Layanan dan Kualitas Produk Terhadap Kepuasan Pelanggan dan Loyalitas Konsumen Happy Garden Surabaya”, *Jurnal Manajemen Pemasaran*, Vol. 2, No. 1, (2014): h. 1-9.
- Popov, Igor. “Buku Rujukan Semua Aliran dan Perkumpulan Agama di Indonesia” (Cet. I; Singaraja: Toko Buku Indra Jaya, 2017): h. 1-116.
- “Quran Surat Ali ‘Imran Ayat 104”. *Situs Resmi TafsirWeb*. <https://tafsirweb.com/1236-quran-surat-ali-imran-ayat-104.html> (6 Juli 2021).
- “Quran Surat An-Nisa Ayat 58”. *Situs Resmi TafsirWeb*. <https://tafsirweb.com/1590-quran-surat-an-nisa-ayat-58.html> (6 Juli 2021).
- “Quran Surat At-Taubah Ayat 119”. *Situs Resmi TafsirWeb*. <https://tafsirweb.com/3135-quran-surat-at-taubah-ayat-119.html> (6 Juli 2021).
- “Quran Surat Hud Ayat 112”. *Situs Resmi TafsirWeb*. <https://tafsirweb.com/3604-quran-surat-hud-ayat-112.html> (6 Juli 2021).
- “Quran Surat Yusuf Ayat 55”. *Situs Resmi TafsirWeb*. <https://tafsirweb.com/3793-quran-surat-yusuf-ayat-55.html> (6 Juli 2021).

- Rachmawati, Afrian. "Pengaruh *Consumer Knowledge*, *Brand Image*, Religiusitas, dan Lokasi Terhadap Keputusan Menjadi Nasabah Pada Bank Syariah", *Jurnal Ekonomi Syariah*, Vol. 5, No. 1, (Mei 2020): h. 1-20.
- Rahardjo, Mudjia. Metode Pengumpulan Data Penelitian Kualitatif (Materi Kuliah yang disajikan pada Kuliah Metodologi Penelitian PPs. UIN Malik Ibrahim, Malang, 10 Juni 2011), <https://www.uin-malang.ac.id/r/110601/metode-pengumpulan-data-penelitian-kualitatif.html> (23 Desember 2020).
- Rahman, Muhammad Eka. "Uji Ketahanan Krisis Terhadap Perbankan Syariah di Indonesia dengan Ukuran IBC (Indeks *Banking Crisis*) Tahun Periode 2006-2012), *Jurnal JEBIS*, Vol. 1, No. 1, (Januari-Juni 2015): h. 79-88.
- Rangkuti, Freddy. "*Measuring Customer Satisfaction: Gaining Customer Relationship Strategy* Teknik Mengukur Strategi Meningkatkan Kepuasan Pelanggan dan Analisis Kasus PLN - JP" (Cet. I; Jakarta : PT Gramedia Pustaka Utama, 2002): h. 1-344.
- Ronika, Piper. "Pengaruh Kualitas Pelayanan Terhadap Loyalitas Nasabah Non-Muslim pada PT Prudential Syariah Cabang Bekasi", *Skripsi* (Jakarta : Konsentrasi Asuransi Syariah Fakultas Syariah dan Hukum UIN Syarif Hidayatullah, 2015): h. 1-120.
- al-Rousan, M. Ramzi dan Badaruddin Mohamed. "*Customer Loyalty and the Impacts of Service Quality: The Case of Five Star Hotels in Jordan*", *International Journal of Human and Social Sciences*, Vol. 5, No. 13, (2010): h. 886-892.
- Sahabuddin, Natsir. "Analisis Pengaruh Dimensi Kualitas Pelayanan Terhadap Loyalitas Nasabah pada Bank BRI Syariah Cabang Kendari", *Tesis* (Kendari : Program Pascasarjana IAIN Kendari, 2018): h. 1-124.
- Salma, Fitria Solahika dan Ririn Tri Ratnasari. "Pengaruh Kualitas Jasa Perspektif Islam Terhadap Kepuasan dan Loyalitas Pelanggan Hotel Grand Kalimas di Surabaya", *JESTT*, Vol. 2, No. 4, (April 2015): h. 322-339.
- Samsu. "Interaksi Sosial Muslim Kepada Nonmuslim", *Jurnal Al-Munzir*, Vol. 8, No. 2, (November 2015): h. 247-258.
- Santoso, Haris. "Perilaku Berpindah (*Switching Behaviour*) Nasabah Non Muslim di Bank Syariah (Studi Pada Bank Syariah Mandiri Kota Metro – Lampung)", *Tesis* (Malang : Program Magister Ekonomi Syariah Pascasarjana UIN Malik Ibrahim, 2017): h. 1-180.
- "Sebanyak 86,9% Penduduk Indonesia Beragama Islam". *Situs Resmi Data Indonesia.Id*. <https://dataindonesia.id/ragam/detail/sebanyak-869-penduduk-indonesia-beragama-islam> (27 Agustus 2022).

- Shihab, M. Quraish Shihab. "Tafsir *al-Mishbah*: Pesan, Kesan, dan Keserasian al-Qur'an" (Cet. II; Jakarta : Lentera Hati, 2009): h. 1-754.
- Slater, Stanley F. dan John C. Narver. "*Market Orientation and the Learning Organization*", *Journal of Marketing*, Vol. 59, No. 3, (Juli 1995): h. 63-74.
- Smith, Rodney E. dan William F. Wright. "*Determinants of Customer Loyalty and Financial Performance*", *Journal of Management Accounting Research*, Vol. 16, No. 1, (Desember 2004): h. 183-205.
- Subagiyo, Rokhmat. "Pengaruh Determinan Ekuitas Merek, Nilai Nasabah, dan Kepuasan Nasabah Terhadap Loyalitas Nasabah Bank Umum Syariah di Jawa Timur", *Disertasi* (Surabaya : Pascasarjana UIN Sunan Ampel Surabaya, 2021): h. 1-266.
- Sudarsono, Heri. "Dampak Krisis Keuangan Global terhadap Perbankan di Indonesia: Perbandingan antara Bank Konvensional dan Bank Syariah", *La_Riba Jurnal Ekonomi Islam*, Vol. III, No. 1, (Juli 2009): h. 12-23.
- Sugiyono. "Metode Penelitian Kuantitatif, Kualitatif, dan Kombinasi (*Mixed Methods*)" (Cet. 1; Bandung : CV Alfabeta, 2015): h. 1-630
- Sukamto. *Perjumpaan Antarpemeluk Agama di Nusantara: Masa Hindu-Buddha Sampai Sebelum Masuknya Portugis* (Cet. 1; Yogyakarta : Deepublish, 2018): h. 1-309.
- Sulastri. "Pengaruh Edukasi, Komitmen Keislaman, dan Pelayanan Terhadap Keputusan Menjadi Nasabah di PT Bank Muamalat Indonesia Cabang Medan", *Tesis* (Medan : Pascasarjana UIN Sumatera Utara, 2017): h. 1-165.
- Sukti, Surya dan Muhammad Aliansyah. "Preferensi Nasabah Non-Muslim Terhadap Bank Syariah (Studi pada Bank Syariah Mandiri Cabang Palangka Raya)", *Jurnal el-Mashlahah*, Vol. 7, No. 2, (2017): h. 13-26.
- Tahuman, Zainuddin. "Analisis Faktor-Faktor yang Mempengaruhi Loyalitas Pelanggan Serta Dampaknya Terhadap Keunggulan Bersaing", *Jurnal Riset Bisnis dan Manajemen*, Vol. 4, No. 3, (2016): h. 445-460.
- Tarmidi, Lepi T. "Krisis Moneter Indonesia: Sebab, Dampak, Peran IMF dan Saran", *BMEB : Buletin Ekonomi Moneter dan Perbankan*, Vol. 1, No. 4, (1999): h. 1-25.

- “Tentang Muamalat: Hubungan Investor”. *Situs Resmi BankMuamalat.Co.Id.* <https://www.bankmuamalat.co.id/index.php/hubungan-investor/laporan-tahunan> (21 Agustus 2022).
- “Tentang Muamalat: Komposisi Pemegang Saham BMI”. *Situs Resmi Bank Muamalat.Co.Id.* <https://www.bankmuamalat.co.id/hubungan-investor/pemegang-saham> (21 Maret 2022).
- “Tentang Muamalat: Profil Bank Muamalat”. *Situs Resmi BankMuamalat.Co.Id.* <https://www.bankmuamalat.co.id/profilbankmuamalat> (21 Maret 2022).
- “Tindak Pidana Pencucian Uang dalam Perbankan Mengharuskan Rahasia Bank Wajib Tidak Dirahasiakan”. *Situs Resmi PPATK.Go.Id.* https://www.ppatk.go.id/siaran_pers/read/958/tindak-pidana-pencucian-uang-dalam-perbankan- (13 Oktober 2022).
- Tjiptono, Fandy dan Gregorius Chandra. “Pemasaran Strategik” (Cet. I; Makassar: Andi Publisher, 2013): h. 1-492.
- “Tujuan dan Kegunaan Penelitian”. *Situs Resmi Mujiman Masther.* <http://andamemangluarbiasa.blogspot.com/2013/03/tujuan-dan-kegunaan-penelitian-bab-i.html> (7 Juli 2021).
- Tumbel, Altje. “Pengaruh Kepercayaan dan Kepuasan Terhadap Loyalitas Nasabah pada PT Bank BTPN Mitra Usaha Rakyat Cabang Amurang Kabupaten Minahasa Selatan”, *Jurnal LPPM Bidang EkoSosBudKum*, Vol. 3, No. 1, (Mei 2016): h. 64-79.
- Uddin, Md. Bashir, dkk. “*Non-Muslim Customers’ Attitude and Perceptions toward the Products and Services of Islamic Banks: An Exhaustive Study on Islamic Bank Bangladesh Limited*”, *IOSR Journal of Business and Management*, Vol. 18, No. 10, (Oktober 2016): h. 72-79.
- Werner, Oswald dan Mark Schoepfle. “*Systematic Fieldwork: Ethnographic Analysis and Data Management*”, *Journal of Ethnographic Analysis and Data Management*, Vol. 1, (1987): h. 1-15.
- Widiawati, Hestin Sri. “Pengaruh *Brand Image* Produk Syariah dan Religius Terhadap Minat Menjadi Nasabah Bank Syariah di Kota Kediri”, *Jurnal Pendidikan Ekonomi*, Vol. 5, No. 1, (2020): h. 64-68.
- Wijayanti, Titik. “*Marketing Plan! Perlukah? Managing Marketing Plan (Teori dan Aplikasi)*” (Cet. I; Jakarta : Elex Media Komputindo, 2012): h. 1-182.
- Wijayanto, Kusuma. “Pengaruh Kualitas Pelayanan Terhadap Kepuasan dan Loyalitas Nasabah Bank”, *Daya Saing : Jurnal Manajemen Sumber Daya*, Vol. 17, No. 1, Juni 2015): h. 38-45.

Wilardjo, Setia Budhi. “Pengertian, Peranan, dan Perkembangan Bank Syariah di Indonesia”, *Jurnal Value Added*, Vol. 2, No. 1, (September 2004 – Maret 2005): h. 1-10.

“Yakin Pelangganmu Loyal? Yuk, Coba Ukur dengan *Net Promotor Score*”. *Situs Resmi Glints.Com*. <https://glints.com/id/lowongan/nps-net-promoter-score-adalah/#.Y0i-kbf7MVE> (14 Oktober 2022).

Yusuf, Muhammad. “Pengaruh Penanganan Komplain Asuransi Terhadap Loyalitas Nasabah pada PT Bank Muamalat Indonesia, Tbk. Regional Sulampua dengan Kepuasan Nasabah sebagai Variabel Intervening”, *Tesis* (Makassar: Pascasarjana UIN Alauddin, 2021): h. 1-126.



HASIL WAWANCARA

IDENTITAS PRIBADI INFORMAN

Nama : Bapak A
 Usia : 56 Tahun
 Pendidikan Terakhir : SMA
 Pekerjaan : Wiraswasta
 Omzet Pendapatan : Rp 130 juta s.d. Rp 165 juta/bulan
 Tanggal Wawancara : 29 Agustus 2022
 Agama : Kristen Katolik (Etnis Tionghoa)

DESKRIPSI ISI WAWANCARA

Memahami bentuk kualitas pelayanan yang diberikan Bank Muamalat Indonesia Cabang Makassar kepada nasabah nonmuslimnya

1. Sudah berapa lamakah Bapak A menjadi nasabah di Bank Muamalat Indonesia Cabang Makassar?
Sudah lama pak, sekitar 2011 yang lalu.
2. Seberapa pahamkah Bapak A dengan sistem perbankan syariah seperti bagi hasil dan produk bank syariah lainnya di Bank Muamalat Indonesia Cabang Makassar?
Bagaimana ya pak, meski saya sudah lama jadi nasabah Muamalat, tapi sebenarnya saya hanya mengerti sedikit tentang bank syariah. Saya hanya tahu kalau yang di Muamalat itu tidak pakai bunga seperti di BCA dll.
3. Dari mana kah Bapak A mendapat informasi-informasi/mengetahui tentang bank syariah/ Bank Muamalat Indonesia Cabang Makassar?
Dulu sekali dikasi kenal sama teman yang bawa orang yang tanya-tanya tentang sewa ruko untuk keperluan usahanya dan ternyata dia karyawannya Muamalat. Dari saat itu saya tahu ada bank namanya Muamalat. Tapi kayaknya sekarang tidak mi lagi dia di Muamalat, usaha sendiri mi. Kalau sekarang ada karyawan lain yang biasa datang tawari ka promo tabungan.
4. Pertimbangan apa yang menyebabkan Bapak A akhirnya memilih menjadi nasabah Bank Muamalat Indonesia Cabang Makassar?
Dulu sekali ini ruko ku disewa sama itu orang (mantan karyawan). Saya rasa saya juga harus setidaknya ada transaksi di Muamalat meskipun sedikit-sedikit.
5. Bagaimana pendapat Bapak A tentang produk yang ada di Bank Muamalat Indonesia Cabang Makassar?
Dulu saya pakai Muamalat memang tidak ada faktor perlunya, murni karena disuruh buka rekening dan ingin membantu karyawan tersebut. Tapi lama-lama, saya mulai ditanya-tanya kondisiku bagaimana, usahaku lancar ji atau tidak, saya butuhnya apa, dan yang lainnya. Seperti tempo hari itu, saya kan punya usaha, jadinya butuh akses untuk mengecek tiap saat rekeningku, ada uang masuk atau keluar, mau bayar apa, beli apa. Makanya dikasi tau sama orang Muamalat, install saja itu mobile bankingnya Muamalat. Saya mulai tertarik. Saya pakai itu mobile bankingnya. Tidak kalah dari mbanking bank

lain yang sudah saya punya. Meski beberapa lama ini mbanking Muamalat sering sekali gangguan jaringannya, bikin saya malas pakai.

6. Bagaimanakah pendapat Bapak A tentang kualitas pelayanan yang diberikan Bank Muamalat Indonesia Cabang Makassar?

Pelayanan yang Muamalat berikan kepada saya sudah sangat baik. Selama ini saya juga punya bank lain. Bank Muamalat ya hampir setara lah dengan bank-bank tersebut. Pelayanan yang diberikan Muamalat selalu membuat saya merasa terbantu, meski dulu awalnya hanya sebatas sewa menyewa ruko ji, tapi Muamalat selalu bantu transaksiku tiap kali ada yang mau saya lakukan. Ada itu karyawannya yang selalu bantu ka, Pak F dan Pak R.

7. Bagaimana pendapat Bapak A tentang fasilitas perbankan dan transaksi-onal yang diberikan oleh Bank Muamalat Indonesia Cabang Makassar?

Bagus ji pak.

8. Apakah Bank Muamalat Indonesia Cabang Makassar memberikan keamanan dan kenyamanan kepada Bapak A?

Cukup aman ji uangku saya rasa saya taruh di Muamalat. Semoga tidak pernahji hilang, karena saya pernah kehilangan uang di salah satu bank di zaman dulu. Ada tellernya yang ambil beberapa lembar uangku waktu saya lengah tidak lihat dan dia bilang kalau uangku kurang. Saya juga keberatan kalau nomorku digunakan untuk telepon-telepon asuransi atau penawaran lain pak. Saya risih. Pernah di bank lain saya tutup rekening saya karena saya sudah jelaskan tidak suka ditelepon, tapi nyatanya banyak sekali yang hubungi saya, katanya dapat nomor saya dari bank tersebut. Nah kemarin waktu di Muamalat saya sudah tegaskan tidak mau seperti itu, sehingga sepertinya tiap kali mau penawaran, ada marketingnya yang datangika. Saya lebih suka seperti itu, face to face, lebih aman saya rasa.

Memahami bentuk loyalitas yang diberikan nasabah nonmuslim kepada Bank Muamalat Indonesia Cabang Makassar

1. Apakah Bapak A sebelum menjadi nasabah Bank Muamalat Indonesia Cabang Makassar pernah menjadi nasabah bank konvensional?

Iya dan masih. BCA, BNI, dan Mandiri.

2. Mengapa Bapak A melakukan pindah bank dengan menjadi nasabah di Bank Muamalat Indonesia Cabang Makassar?

Karena dulu waktu pembayaran sewa ruko, itu orang minta saya agar buka rekening di Muamalat. Katanya karena dia bekerja juga di sana dan bantu agar targetnya terpenuhi. Saya maklum ji dengan hal itu, di mana-mana semua orang dikasi target, kita juga harus bantu orang lain. Akhirnya saya buka rekening di Muamalat.

3. Produk apa yang paling Bapak A minati di Bank Muamalat Indonesia Cabang Makassar? Mengapa Bapak A memilih produk tersebut?

Selama ini selalu deposito yang saya buka. Gampang cair, gampang di-buat kembali depositonya. Kalau saya butuh dana tambah-tambah modal, saya tinggal cairkan saja.

4. Apakah Bapak A akan menggunakan produk lain yang ditawarkan Bank Muamalat Indonesia Cabang Makassar selain produk yang telah Bapak A gunakan selama ini?

Bisa jadi. Tapi selama ini saya belum coba produk lain yang Muamalat tawarkan. Ada itu biasa karyawan Muamalat yang datang ke toko, tapi saya sudah punya produk yang dia tawarkan ka di bank lain.

5. Apakah Bapak A akan terus menggunakan jasa layanan secara berkesinambungan di Bank Muamalat Indonesia Cabang Makassar?
Selama ini tidak pernah ji ada masalah dalam layanan Muamalat, saya puas. Jadinya saya rasa akan tetap menggunakan Muamalat, meski kuakui lebih banyak menabung saja di Muamalat, bukan keperluan operasional-ku, tidak bergerak-bergerak.
6. Apakah Bapak A yakin bahwa Bank Muamalat Indonesia Cabang Makassar adalah pilihan terbaik dalam berbank syariah pada umumnya?
Yakin yakin saja.
7. Jika ada bank syariah lain yang menawarkan promosi pelayanan, apakah Bapak A akan meninggalkan Bank Muamalat Indonesia Cabang Makassar?
Mungkin, tapi tidak tahu juga. Kalau memang Muamalat punya promo atau pelayanan yang lebih baik, kenapa saya harus pindah.
8. Apakah Bapak A akan memprioritaskan jasa dan layanan di Bank Muamalat Indonesia Cabang Makassar dibandingkan jasa dan layanan bank lain?
Saat ini saya masih gunakan bank konvensional lain untuk transaksi. Muamalat hanya sebagai rekening tabunganku.
9. Apakah Bapak A merasa sulit untuk berpindah dari Bank Muamalat Indonesia Cabang Makassar?
Tidak juga.
10. Apakah Bapak A akan menyarankan kepada orang lain untuk menjadi nasabah Bank Muamalat Indonesia Cabang Makassar?
Saya sudah sering sarankan orang-orang yang saya temui untuk pakai Muamalat. Karena sekarang ini semua orang kayaknya sudah punya bank kayak BCA, Mandiri, BRI, dll. Makanya harus ada pembandingan kalau mau liat yang mana yang bagus.

Memahami bagaimana implikasi kualitas pelayanan Bank Muamalat Indonesia Cabang Makassar dalam upaya meningkatkan loyalitas nasabah nonmuslim

1. Bagaimana keterlibatan kualitas pelayanan yang diberikan Bank Muamalat Indonesia Cabang Makassar atau karyawannya terhadap kesetiaan Bapak A dalam berbank syariah?
Saya selalu terbantu dengan karyawan Muamalat. Tiap kali saya mau transaksi atau ada keperluanku di Muamalat, selalu kuhubungi itu orang, dia datang bantu saya.
2. Bagaimana kondisi *tangible* yang dimiliki Bank Muamalat Indonesia Cabang Makassar dalam meningkatkan dedikasi Bapak A dalam berbank syariah?
Gedungnya bagus, tapi hanya di kantor besarnya saja. Sedangkan kantor kecilnya perlu perbarui atau ganti gedung.

Memahami apa sajakah faktor penghambat dan pendukung kualitas pelayanan yang diberikan Bank Muamalat Indonesia Cabang Makassar dalam upayanya meningkatkan loyalitas nasabah nonmuslim

1. Menurut Bapak A, apa sajakah faktor penghambat kualitas Bank Muamalat Indonesia Cabang Makassar dalam memberikan pelayanan kepada nasabahnya?

Baru-baru ini hampir saya tutup rekeningku di Muamalat karena ada berapa hari itu tidak bisa digunakan seluruh layanannya. Mbanking, ATM, kartu debitnya, dll. Saya jadi repot harus terus ke teller atau CS tiap kali mau transaksi.

2. Menurut Bapak A, apa sajakah faktor pendukung kualitas Bank Muamalat Indonesia Cabang Makassar dalam memberikan pelayanan kepada nasabahnya?

Untung rumahku dekat dengan Muamalat, tinggal duduk saja di mobil 5 menit tidak sampai.



HASIL WAWANCARA

IDENTITAS PRIBADI INFORMAN

Nama : Bapak B
 Usia : 58 Tahun
 Pendidikan Terakhir : S-1
 Pekerjaan : Wiraswasta
 Omzet Pendapatan : Rp 70 juta/bulan
 Tanggal Wawancara : 5 September 2022
 Agama : Kristen Katolik (Etnis Toraja)

DESKRIPSI ISI WAWANCARA

Memahami bentuk kualitas pelayanan yang diberikan Bank Muamalat Indonesia Cabang Makassar kepada nasabah nonmuslimnya

1. Sudah berapa lamakah Bapak B menjadi nasabah di Bank Muamalat Indonesia Cabang Makassar?
Saya jadi nasabah Muamalat sudah 4-5 tahun, kira-kira dari 2018.
2. Seberapa pahamkah Bapak B dengan sistem perbankan syariah seperti bagi hasil dan produk bank syariah lainnya di Bank Muamalat Indonesia Cabang Makassar?
Kayaknya ini bank syariah kan baru ya pak di Indonesia, baru muncul. Tidak seperti BRI dan BCA yang memang sudah dari dulu ada. Saya hanya paham kalau di Muamalat ini lebih menguntungkan dari segi biaya-biaya dan ada bagi hasilnya, bukan bunga. Atau kalau mau pilih tidak ada biaya, tapi tidak dapat bagi hasil juga. Bagi hasil yang diberikan Muamalat juga lebih menguntungkan kalau dana ta di atas Rp 100 juta. Biasa ada hitungan spesialnya.
3. Dari mana kah Bapak B mendapat informasi-informasi/mengetahui tentang bank syariah/Bank Muamalat Indonesia Cabang Makassar?
Dulu sekali pernah ada karyawan Muamalat yang datang ke gereja ku untuk kegiatan pengenalan produk. Waktu itu saya sempat heran dan kagum, beraninya dia datang ke gereja-gereja, pakai jilbab dan songkok lagi. Apalagi pas saya tau Muamalat itu bank Islam. Kupikir dulu, mau cari mati atau bagaimana ini orang? Datang ke tempat yang jelas-jelas bukan untuk orang Islam, tidak salah ji kah?
4. Pertimbangan apa yang menyebabkan Bapak B akhirnya memilih menjadi nasabah Bank Muamalat Indonesia Cabang Makassar?
Beberapa kali itu mas dan mbak datang dan pasang stand di halaman gereja ku. Awalnya saya tidak tertarik karena kurasa aneh, tapi waktu itu terlanjur ka isi daftar absen yang menuliskan nomor HP. Dari situ orang Muamalat beberapa kali hubungi saya tanya-tanya kabar, terus selalu sapa setiap kali ketemu di gereja pas mereka sosialisasi. Saya mulai mi penasaran dengan produk Muamalat. Setelah dijelaskan, ternyata meski bank Islam, produk Muamalat itu universal, dapat digunakan oleh siapa saja, tidak hanya orang Islam, makanya mereka sering buka stand di gereja-gereja atau rumah ibadah

lain karena itu bagian dari strategi perusahaan mereka katanya. Dari situ mi saya tertarik mencoba produk di Muamalat.

5. Bagaimana pendapat Bapak B tentang produk yang ada di Bank Muamalat Indonesia Cabang Makassar?
Saya tertarik di bagi hasilnya pak, lebih menguntungkan saya dan memberi dampak positif untuk usaha yang saya punya, bisa lebih maju dan lebih baik.
6. Bagaimanakah pendapat Bapak B tentang kualitas pelayanan yang diberikan Bank Muamalat Indonesia Cabang Makassar?
Pelayanannya sangat baik, para petugasnya ramah dan siap membantu. Ya bisa dibilang sejajar lah dengan bank konven lain.
7. Bagaimana pendapat Bapak B tentang fasilitas perbankan dan transaksional yang diberikan oleh Bank Muamalat Indonesia Cabang Makassar?
Kalau menurut saya dari segi fasilitas sudah baik, hanya saja ada di beberapa kantor Muamalat yang teller dan CS-nya menjadi satu (1 orang), jadinya transaksi lama dan banyak waktu terbuang.
8. Apakah Bank Muamalat Indonesia Cabang Makassar memberikan keamanan dan kenyamanan kepada Bapak B?
Aman dan nyaman ji, pak.

Memahami bentuk loyalitas yang diberikan nasabah nonmuslim kepada Bank Muamalat Indonesia Cabang Makassar

1. Apakah Bapak B sebelum menjadi nasabah Bank Muamalat Indonesia Cabang Makassar pernah menjadi nasabah bank konvensional?
Bank Mega dan BCA. Saya juga pernah punya rekening di CIMB Niaga dan Permata tapi sudah saya tutup.
2. Mengapa Bapak B melakukan pindah bank dengan menjadi nasabah di Bank Muamalat Indonesia Cabang Makassar?
Awal mulanya saya ditawari menabung di Muamalat akan mendapat imbalan hasil yang kompetitif. Saya orangnya kan penasaran dan mau coba-coba ya pak, jadinya saya coba dulu sekian rupiah buka deposito. Eh, ternyata betul, hasilnya lebih banyak dibandingkan yang bank sebelumnya berikan ke saya. Jadinya selama ini saya selalu menabung di Muamalat.
3. Produk apa yang paling Bapak B minati di Bank Muamalat Indonesia Cabang Makassar? Mengapa Bapak B memilih produk tersebut?
Deposito sih pak. Saya juga kemarin ikut produk asuransi kesehatannya, sama ikut apa itu produk yang kayak obligasi (sukuk).
4. Apakah Bapak B akan menggunakan produk lain yang ditawarkan Bank Muamalat Indonesia Cabang Makassar selain produk yang telah Bapak B gunakan selama ini?
Mau-mau saja kalau ada keuntungan lebih yang diberikan.
5. Apakah Bapak B akan terus menggunakan jasa layanan secara berkesinambungan di Bank Muamalat Indonesia Cabang Makassar?
Iya, selama ada keuntungan lain yang diberikan.
6. Apakah Bapak B yakin bahwa Bank Muamalat Indonesia Cabang Makassar adalah pilihan terbaik dalam berbank syariah atau berbank pada umumnya?

Betul, dilihat dari bagi hasil yang diberikan kepada saya. Sangat baik dibandingkan yang beberapa bank lain. Pelayanannya juga baik, samaji dengan bank konvensional, ramah-ramahji semua orangnya.

7. Jika ada bank syariah lain yang menawarkan promosi pelayanan, apakah Bapak B akan meninggalkan Bank Muamalat Indonesia Cabang Makassar?
Belum tentu, bank lain itu harus buktikan dengan bukti.
8. Apakah Bapak B akan memprioritaskan jasa dan layanan di Bank Muamalat Indonesia Cabang Makassar dibandingkan jasa dan layanan bank lain?
Iya, pak. Cukup baguslah Muamalat ini. Saya pakai terus mobile bankingnya, sering saya dapat cashback potongan biaya setiap kali saya pakai transaksi.
9. Apakah Bapak B merasa sulit untuk berpindah dari Bank Muamalat Indonesia Cabang Makassar?
Kompetitif ya, Muamalat memberikan saya bagi hasil yang baik dan kompetitif.
10. Apakah Bapak B akan menyarankan kepada orang lain untuk menjadi nasabah Bank Muamalat Indonesia Cabang Makassar?
Tidak, agar tidak banyak orang yang mengetahui promo Muamalat, sehingga promo itu untuk saya sendiri, he he he.

Memahami bagaimana implikasi kualitas pelayanan Bank Muamalat Indonesia Cabang Makassar dalam upaya meningkatkan loyalitas nasabah nonmuslim

1. Bagaimana keterlibatan kualitas pelayanan yang diberikan Bank Muamalat Indonesia Cabang Makassar atau karyawannya terhadap kesetiaan Bapak B dalam berbank syariah?
Tidak ada masalah. Pelayanan yang diberikan Muamalat membuat saya cukup puas.
2. Bagaimana kondisi *tangible* yang dimiliki Bank Muamalat Indonesia Cabang Makassar dalam meningkatkan dedikasi Bapak B dalam berbank syariah?
Sepertinya perlu ditingkatkan untuk gedung kantor, terutama yang di kantor unit atau cabang pembantu.

Memahami apa sajakah faktor penghambat dan pendukung kualitas pelayanan yang diberikan Bank Muamalat Indonesia Cabang Makassar dalam upayanya meningkatkan loyalitas nasabah nonmuslim

1. Menurut Bapak B, apa sajakah faktor penghambat kualitas Bank Muamalat Indonesia Cabang Makassar dalam memberikan pelayanan kepada nasabahnya?
Meski bagi hasil masih menguntungkan, tapi saya melihat di tahun-tahun belakang bagi hasil yang diberikan Muamalat tidak sama banyaknya dengan bagi hasil yang saya dapatkan di tahun-tahun awal. Muamalat bilang sih karena pendapatan juga terdampak karena COVID.
2. Menurut Bapak B, apa sajakah faktor pendukung kualitas Bank Muamalat Indonesia Cabang Makassar dalam memberikan pelayanan kepada nasabahnya?
Menurut saya sistem bagi hasil yang diterapkan Muamalat sudah cukup adil dan seimbang, tidak ada yang dirugikan. Bahkan bisa dibilang kedua belah

pihak malah mendapatkan keuntungan. Muamalat mendapatkan saya sebagai nasabah, saya mendapatkan bagi hasil yang baik.



HASIL WAWANCARA

IDENTITAS PRIBADI INFORMAN

Nama : Bapak C
 Usia : 36 Tahun
 Pendidikan Terakhir : S-1
 Pekerjaan : Wiraswasta
 Omzet Pendapatan : Rp 60 juta/bulan
 Tanggal Wawancara : 5 September 2022
 Agama : Kristen Protestan (Etnis Manado)

DESKRIPSI ISI WAWANCARA

Memahami bentuk kualitas pelayanan yang diberikan Bank Muamalat Indonesia Cabang Makassar kepada nasabah nonmuslimnya

1. Sudah berapa lamakah Bapak C menjadi nasabah di Bank Muamalat Indonesia Cabang Makassar?
Sejak tahun 2016, mas.
2. Seberapa pahamkah Bapak C dengan sistem perbankan syariah seperti bagi hasil dan produk bank syariah lain di Bank Muamalat Indonesia Cabang Makassar?
Saya cukup paham dan familiar dengan bank syariah. Saya sebelumnya juga sudah pernah menggunakan rekening bank syariah untuk keperluan transaksi perbankan. Bagi saya, meski saya bukan orang muslim, saya tidak terlalu memperlakukan bank syariah dan konvensional. Yang saya tahu, bank syariah menggunakan bagi hasil dan bank konvensional menggunakan bunga. Selain itu, dibedakan berdasarkan niat awal ketika mau melakukan transaksi. Sedikit banyak saya nyambung lah mas, tidak terlalu berbeda jauh dengan bank konvensional.
3. Dari mana kah Bapak C mendapat informasi-informasi/mengetahui tentang bank syariah/ Bank Muamalat Indonesia Cabang Makassar?
Saya memang mencari tahu dan mempelajari sendiri tentang bank-bank di Indonesia ini, karena sekarang teknologi semakin berkembang. Saya bisa melihat di google, youtube, dan internet terkait apa saja. Sama halnya dengan bank syariah ini, dulu saya berniat ingin mencari perbandingan bunga kredit untuk keperluan usaha. Setelah mendapatkan informasi di sana sini dan mempertimbangkan segala aspek, saya mantap memilih bank syariah ini sebagai tempat untuk bertransaksi.
4. Pertimbangan apa yang menyebabkan Bapak C akhirnya memilih menjadi nasabah Bank Muamalat Indonesia Cabang Makassar?
Ya itu tadi, informasi yang saya dapatkan dan membandingkan antara satu bank syariah dengan bank lain. Saya juga memilih Muamalat karena katanya bank syariah paling pertama berdiri dan yang paling murni syariahnya. Waktu itu juga mas sebelum memutuskan menabung di Muamalat, saya sempat ngobrol-ngobrol dengan karyawan Muamalat. Waktu itu saya sempat ditanyanya tentang bagaimana usahaku, pekerjaan apa, dll. Kayaknya dia gali

profilku mas, sehingga di akhir pertemuan waktu itu, dia sodorkan dan informasikan kepada saya produk yang dibidang cocok untuk saya pakai.

5. Bagaimana pendapat Bapak C tentang produk yang ada di Bank Muamalat Indonesia Cabang Makassar?

Kalau produk yang saya gunakan aktif selama inikan memang kredit ya, atau pembiayaan, sangat memberikan keuntungan bagi usaha yang saya rintis, ya memang masih belum genap 2 tahun untuk pembiayaan itu. Dari awal saya sudah diberi tahu harus bayar berapa, tenor berapa lama, dan pada akhir pembiayaan akan membayar tanpa ada penambahan lagi di dalamnya.

6. Bagaimanakah pendapat Bapak C tentang kualitas pelayanan yang diberikan Bank Muamalat Indonesia Cabang Makassar?

Untuk para karyawannya sangat membantu dan ramah, karyawannya tidak membedakan antara nasabah muslim atau bukan. Namun, sayangnya proses pembiayaan hingga cair dana di Muamalat membutuhkan waktu yang sangat lama. Saya agak kecewa dengan hal itu. Apalagi saat awal pandemi, sehingga saya membutuhkan segera dana cair untuk melebarkan usaha.

7. Bagaimana pendapat Bapak C tentang fasilitas perbankan dan transaksional yang diberikan oleh Bank Muamalat Indonesia Cabang Makassar?

Fasilitasnya cukup memberikan kenyamanan kepada para nasabahnya termasuk saya. Bila dibandingkan dengan bank konvensional, sudah tidak kalah sih. Hanya saja perlu memperbaiki lama waktu pencairan kredit saja, karena sedikit lagi saat itu saya memutuskan untuk memindahkan saja aplikasi permohonan kredit saya ke bank lain, tapi ditahan terus sama marketing yang urus saya.

8. Apakah Bank Muamalat Indonesia Cabang Makassar memberikan keamanan dan kenyamanan kepada Bapak C?

Iya mas, sudah cukup.

Memahami bentuk loyalitas yang diberikan nasabah nonmuslim kepada Bank Muamalat Indonesia Cabang Makassar

1. Apakah Bapak C sebelum menjadi nasabah Bank Muamalat Indonesia Cabang Makassar pernah menjadi nasabah bank konvensional?

Saya masih menjadi nasabah BCA.

2. Mengapa Bapak C melakukan pindah bank dengan menjadi nasabah di Bank Muamalat Indonesia Cabang Makassar?

Sebenarnya, saya ingin menjadikan Muamalat sebagai rekening utama transaksional saya karena sudah nyaman di Muamalat, tidak mengantri terlalu lama. Tidak seperti bank ku yang lain, bank capek antri. Namun, saya tidak bisa menutup rekening di bank konvensionalku karena saya sejak dulu menggunakan rekening tersebut untuk usaha dan semua orang sudah tahu nomor rekening tersebut.

3. Produk apa yang paling Bapak C minati di Bank Muamalat Indonesia Cabang Makassar? Mengapa Bapak/Ibu memilih produk tersebut?

Pembiayaan ya, karena saya menggunakan produk tersebut.

4. Apakah Bapak C akan menggunakan produk lain yang ditawarkan Bank Muamalat Indonesia Cabang Makassar selain produk yang telah Bapak/Ibu gunakan selama ini?

Ya, baru-baru ini saya mengikuti program asuransi kesehatan yang ditawarkan oleh CS.

5. Apakah Bapak C akan terus menggunakan jasa layanan secara berkesinambungan di Bank Muamalat Indonesia Cabang Makassar?
Saya tidak melihat di mana permasalahannya. Jika Muamalat bisa semakin terus memberikan layanan yang baik dan memperbaiki kekurangannya, bukan tidak mungkin saya akan memindahkan rekening transaksional saya ke Muamalat. Tapi kalau tidak diperbaiki itu layanannya, terutama lama sekali di waktu pembiayaan dan tiba-tiba ada kebijakan yang bikin angsuran ku naik, mending saya ke bank lain saja.
6. Apakah Bapak C yakin bahwa Bank Muamalat Indonesia Cabang Makassar adalah pilihan terbaik dalam berbank syariah atau berbank pada umumnya?
Saya sudah pernah di Sulselbar Syariah, BTPN Syariah, dan Mega Syariah dan saya cukup yakin dengan Muamalat, karena saya sebelumnya sudah melakukan riset mendalam tentang bank syariah. Selain itu, pelayanan yang diberikan Muamalat juga baik ji.
7. Jika ada bank syariah lain yang menawarkan promosi pelayanan, apakah Bapak C akan meninggalkan Bank Muamalat Indonesia Cabang Makassar?
Jika ada yang lebih menguntungkan di masa depan, mungkin saya akan berpaling. Tapi untuk saat ini, tidak. Inilah yang menjadi tugas Muamalat mas dalam menjaga nasabahnya. Saya juga nasabah BNI Syariah mas. Dulu sempat membandingkan berapa angsuran yang diberikan Muamalat dan BNI Syariah sebelum mau ambil kredit. Sampai sekarang pun BNI Syariah selalu hubungi saya untuk transaksi di mereka saja.
8. Apakah Bapak C akan memprioritaskan jasa dan layanan di Bank Muamalat Indonesia Cabang Makassar dibandingkan jasa dan layanan bank lain?
Belum mas, saya masih lebih memilih pelayanan di BCA. Namun, jika dibandingkan dengan bank syariah lain, Muamalat menurut saya lebih unggul.
9. Apakah Bapak C merasa sulit untuk berpindah dari Bank Muamalat Indonesia Cabang Makassar?
Untuk saat ini, sulit. Saya masih terikat dengan kredit di Muamalat..
10. Apakah Bapak C akan menyarankan kepada orang lain untuk menjadi nasabah Bank Muamalat Indonesia Cabang Makassar?
Tidak yakin mas. Sejujurnya saya cukup kesal dengan jangka waktu pencairan kredit saya pada waktu itu, tapi saya cukup terbantu juga dengan marketingnya.

Memahami bagaimana implikasi kualitas pelayanan Bank Muamalat Indonesia Cabang Makassar dalam upaya meningkatkan loyalitas nasabah nonmuslim

1. Bagaimana keterlibatan kualitas pelayanan yang diberikan Bank Muamalat Indonesia Cabang Makassar atau karyawannya terhadap kesetiaan Bapak C dalam berbank syariah?
Cukup baik.
2. Bagaimana kondisi *tangible* yang dimiliki Bank Muamalat Indonesia Cabang Makassar dalam meningkatkan dedikasi Bapak C dalam berbank syariah?
Cukup baik, kantornya bersih dan apik.

Memahami apa sajakah faktor penghambat dan pendukung kualitas pelayanan yang diberikan Bank Muamalat Indonesia Cabang Makassar dalam upayanya meningkatkan loyalitas nasabah nonmuslim

1. Menurut Bapak C, apa sajakah faktor penghambat kualitas Bank Muamalat Indonesia Cabang Makassar dalam memberikan pelayanan kepada nasabahnya?

Proses kreditnya memakan waktu yang sangat lama, bisa memakan waktu sampai 6 bulan hingga proses pencairan. Jika Muamalat ingin banyak orang mengambil kredit, maka harus memperbaiki waktu dan prosesnya.

2. Menurut Bapak C, apa sajakah faktor pendukung kualitas Bank Muamalat Indonesia Cabang Makassar dalam memberikan pelayanan kepada nasabahnya?

Waktu itu saya sempat jengkel mas dengan proses yang lama. Saya bisa saja mas mengambil kredit di BCA atau bank lain, tapi ya sudah mas, saya tetap di Muamalat karena selalu diberikan penjelasan oleh marketingnya. Dalam waktu 6 bulanan itu juga saya mencoba mempelajari semua produk, khususnya e-channel, yang dikeluarkan oleh Muamalat. Saya terkesan dengan mbankingnya yang user friendly dan dengan tampilan yang menarik tidak kaku.



HASIL WAWANCARA

IDENTITAS PRIBADI INFORMAN

Nama : Bapak D
 Usia : 63 Tahun
 Pendidikan Terakhir : SMA
 Pekerjaan : Wiraswasta
 Omzet Pendapatan : Rp 33 juta/bulan
 Tanggal Wawancara : 9 September 2022
 Agama : Buddha (Etnis Jawa)

DESKRIPSI ISI WAWANCARA

Memahami bentuk kualitas pelayanan yang diberikan Bank Muamalat Indonesia Cabang Makassar kepada nasabah nonmuslimnya

1. Sudah berapa lamakah Bapak D menjadi nasabah di Bank Muamalat Indonesia Cabang Makassar?
Dari tahun 2014, dek. Saat itu gedungnya masih di gedung lama, bukan gedung yang sekarang (gedung lama Bank Muamalat Cabang Makassar di Jl. Dr. Ratulangi No. 72).
2. Seberapa pahamkah Bapak D dengan sistem perbankan syariah seperti bagi hasil dan produk bank syariah lainnya di Bank Muamalat Indonesia Cabang Makassar?
Saya tahu dek, sebelum di Muamalat saya sudah jadi nasabah Bank Bukopin Syariah. Saya paham tentang bagi hasil, riba, marjin, dan lain-lain. Menurut saya yang membedakan bank syariah dan konvensional ialah pada sistem bagi hasil di bank syariah yang lebih tinggi dibandingkan di bank konvensional dan akad pada tiap perbankan.
3. Dari mana kah Bapak D mendapat informasi-informasi/mengetahui tentang bank syariah/ Bank Muamalat Indonesia Cabang Makassar?
Dari keluarga saya yang terlebih dahulu menggunakan bank syariah. Kebetulan keluarga besar saya ada yang beragama Islam. Sewaktu pertemuan keluarga dulu sekali sempat cerita. Di situlah saya tahu kalau ada namanya bank syariah. Lalu anak saya juga melihat promosi Muamalat di jalan.
4. Pertimbangan apa yang menyebabkan Bapak D akhirnya memilih menjadi nasabah Bank Muamalat Indonesia Cabang Makassar?
Awalnya saya mengetahui dari anak saya, yang melihat promosi Bank Muamalat yang terpampang di billboard di jalan raya. Waktu itu, billboardnya memasang produk KPR. Anak saya lalu cross check ke internet tentang Muamalat, cari tahu. Saya sebelumnya memang sudah bilang sama anak saya, mau cari modal untuk menambah omzet usaha kami, dek.
5. Bagaimana pendapat Bapak D tentang produk yang ada di Bank Muamalat Indonesia Cabang Makassar?
Cukup lengkap kata anak saya waktu itu. Di situsnya Muamalat ada semua produk yang kami cari.
6. Bagaimanakah pendapat Bapak D tentang kualitas pelayanan yang diberikan Bank Muamalat Indonesia Cabang Makassar?

Menurut saya Muamalat sebenarnya bank yang bersifat umum dan nasabahnya tidak harus orang Islam saja. Siapa saja bisa menjadi nasabahnya, contohnya seperti saya ini. Hanya saja, anak saya dulu merasa tidak nyaman ketika datang ke Muamalat dan Bukopin Syariah. Mungkin karena anak saya tidak pakai jilbab sehingga ditatap aneh sama orang-orang. Selebihnya itu, pelayanannya seperti bank biasa.

7. Bagaimana pendapat Bapak D tentang fasilitas perbankan dan transaksional yang diberikan oleh Bank Muamalat Indonesia Cabang Makassar?
Cukup bagus dek.
8. Apakah Bank Muamalat Indonesia Cabang Makassar memberikan keamanan dan kenyamanan kepada Bapak D?
Kembali ke awal tadi, tujuan bank syariah dibuat itu tidak hanya golongan tertentu ya. Saya yakin yang beragama non Islam di luar sana banyak yang menggunakan Bank Muamalat atau pun bank syariah lain. Saya pribadi merasa aman dan nyaman saja bertransaksi di Muamalat ini. Waktu di awal pembukaan rekening juga sudah dijelaskan oleh CS-nya bahwa apakah setuju atau tidak setuju data saya digunakan kepada pihak afiliasi Muamalat untuk penawaran produk atau promosi yang lain. Memang dari awal sudah ada consent-nya. Saya sih tidak masalah dek, toh kalau tidak cocok saya tinggal bilang tidak mau ketika ditawari.

Memahami bentuk loyalitas yang diberikan nasabah nonmuslim kepada Bank Muamalat Indonesia Cabang Makassar

1. Apakah Bapak D sebelum menjadi nasabah Bank Muamalat Indonesia Cabang Makassar pernah menjadi nasabah bank konvensional?
Nasabah lama di BRI dan BCA. Saya juga pakai untuk transaksi sehari-hari.
2. Mengapa Bapak D melakukan pindah bank dengan menjadi nasabah di Bank Muamalat Indonesia Cabang Makassar?
Saya memang waktu itu menjadi nasabah karena mengambil kredit modal usaha mikro di Muamalat.
3. Produk apa yang paling Bapak D minati di Bank Muamalat Indonesia Cabang Makassar? Mengapa Bapak D memilih produk tersebut?
Saya menggunakan kredit modal usaha, karena merasa cocok dengan persyaratannya. Angsuran juga bisa saya cicil per hari, minggu, bulan, tergantung pilihan saya, untuk saya tabung dulu di rekening penampungan, baru nanti tiap bulan Muamalat potong rekening saya itu.
4. Apakah Bapak D akan menggunakan produk lain yang ditawarkan Bank Muamalat Indonesia Cabang Makassar selain produk yang telah Bapak D gunakan selama ini?
Saya berencana mau melakukan top up dana kredit dek di Bank Muamalat, sekarang lagi nego sama marketingnya. Saya juga menggunakan rekening giro di Muamalat untuk transaksi, ada lah beberapa cek yang saya gunakan kalau bayar supplier saya. Sudah lama saya ditawari juga deposito, cuma uangku masih berputar di bank lain untuk transaksional.
5. Apakah Bapak D akan terus menggunakan jasa layanan secara berkesinambungan di Bank Muamalat Indonesia Cabang Makassar?

Iya, sudah beberapa tahun saya menggunakan bank syariah, salah satunya di Muamalat. Saya cukup tahu apa bank syariah sehingga terus melanjutkan menjadi nasabahnya.

6. Apakah Bapak D yakin bahwa Bank Muamalat Indonesia Cabang Makassar adalah pilihan terbaik dalam berbank syariah atau berbank pada umumnya?
Saat ini iya, saya terkesan dengan slogan Muamalat, pertama murni syariah. Slogan itu sedikit banyak yang membuat saya yakin dengan Muamalat, karena di mana-mana itu yang pertama, itu mi yang memang paling baik.
7. Jika ada bank syariah lain yang menawarkan promosi pelayanan, apakah Bapak D akan meninggalkan Bank Muamalat Indonesia Cabang Makassar?
Sepertinya tidak, saya sudah cukup nyaman di Muamalat, dek.
8. Apakah Bapak D akan memprioritaskan jasa dan layanan di Bank Muamalat Indonesia Cabang Makassar dibandingkan jasa dan layanan bank lain?
Saya masih menggunakan rekening bank konvensional untuk rekening operasional dek.
9. Apakah Bapak D merasa sulit untuk berpindah dari Bank Muamalat Indonesia Cabang Makassar?
Sedikit banyak, iya.
10. Apakah Bapak D akan menyarankan kepada orang lain untuk menjadi nasabah Bank Muamalat Indonesia Cabang Makassar?
Kalau untuk merekomendasikan kepada teman atau keluarga, saya sudah pernah sarankan untuk menggunakan Muamalat. Akan tetapi, kepercayaan yang mereka dapatkan selama menjadi nasabah bank lainnya susah untuk dihentikan dek, karena mereka sudah terlanjur percaya dengan layanan banknya itu. Sebelumnya juga saya membahas Muamalat dengan anak saya yang bantu saya pertama kali itu, tetapi saya tidak bisa mengambil keputusan pada anak saya untuk menabung di mana dan bank apa yang harus dipilih, karena ya anak saya sudah dewasa.

Memahami bagaimana implikasi kualitas pelayanan Bank Muamalat Indonesia Cabang Makassar dalam upaya meningkatkan loyalitas nasabah nonmuslim

1. Bagaimana keterlibatan kualitas pelayanan yang diberikan Bank Muamalat Indonesia Cabang Makassar atau karyawannya terhadap kesetiaan Bapak D dalam berbank syariah?
Terbantu dengan karyawan Muamalat. Mungkin karena saya sudah tua, dek, jadinya mereka kasihan dengan saya yang opa-opa begini, he he he.
2. Bagaimana kondisi *tangible* yang dimiliki Bank Muamalat Indonesia Cabang Makassar dalam meningkatkan dedikasi Bapak D dalam berbank syariah?
Bagus, hanya saja tangga di kantormu ini dek tinggi sekali, tidak user friendly untuk orang tua bela, curam.

Memahami apa sajakah faktor penghambat dan pendukung kualitas pelayanan yang diberikan Bank Muamalat Indonesia Cabang Makassar dalam upayanya meningkatkan loyalitas nasabah nonmuslim

1. Menurut Bapak D, apa sajakah faktor penghambat kualitas Bank Muamalat Indonesia Cabang Makassar dalam memberikan pelayanan kepada nasabahnya?

Kalau bisa, Muamalat bisa memperbanyak kantor cabangnya, seperti BCA, Mandiri, BRI, atau bank-bank lain yang dengan mudah ditemukan di mana pun, bahkan kalau kita ke pelosok-pelosok daerah. Ini Muamalat hanya di beberapa titik lokasi saja.

Selain itu, perlu sekali menambah unit mesin ATM-nya, susah sekali kita kalau mau melakukan penarikan atau mau setoran tunai di mesin ATM, tidak bisa. Padahal kalau ada uang yang terkumpul pada hari itu, saya mau langsung setor. terpaksa saya setor di mesin bank lain.

2. Menurut Bapak D, apa sajakah faktor pendukung kualitas Bank Muamalat Indonesia Cabang Makassar dalam memberikan pelayanan kepada nasabahnya?

Untuk promosi iklan sangat bagus, saya dulu tertarik dengan Muamalat karena mendapatkan iklannya di billboard di jalanan.



HASIL WAWANCARA

IDENTITAS PRIBADI INFORMAN

Nama : Bapak E
 Usia : 46 Tahun
 Pendidikan Terakhir : S-3
 Pekerjaan : PNS (dan Wiraswasta)
 Omzet Pendapatan : Rp 230 juta/bulan
 Tanggal Wawancara : 13 September 2022
 Agama : Kristen Protestan (Etnis Toraja)

DESKRIPSI ISI WAWANCARA

Memahami bentuk kualitas pelayanan yang diberikan Bank Muamalat Indonesia Cabang Makassar kepada nasabah nonmuslimnya

1. Sudah berapa lamakah Bapak E menjadi nasabah di Bank Muamalat Indonesia Cabang Makassar?
Sejak tahun 2017, pak. Sudah agak lama juga di Muamalat.
2. Seberapa pahamkah Bapak E dengan sistem perbankan syariah seperti bagi hasil dan produk bank syariah lainnya di Bank Muamalat Indonesia Cabang Makassar?
Bank yang berprinsip Islam dan mengharamkan riba.
3. Dari mana kah Bapak E mendapat informasi-informasi/mengetahui tentang bank syariah/ Bank Muamalat Indonesia Cabang Makassar?
Dulu waktu saya masih bertugas di Toraja, pernah ada karyawan Muamalat dari Palopo yang datang sosialisasi di kantor pak. Mereka waktu itu infokan produk tabungan dan kredit. Waktu itu saya sebelumnya sudah pernah dengar tentang Muamalat, karena adekku pindah ke muslim saat menikah. Darisitu saya sedikit demi sedikit tahu tentang bank syariah dan Muamalat.
4. Pertimbangan apa yang menyebabkan Bapak E akhirnya memilih menjadi nasabah Bank Muamalat Indonesia Cabang Makassar?
Jujur pak, karena nasabah Muamalat masih sedikit kalau saya lihat. Jadi pelayanannya lebih cepat dan simpel. Saya juga nasabah di BRI, tapi tobat-tobat saya liat nasabahnya, terlalu banyak. Jadi waktu saya kadang terbuang lama sekali. Saya juga kadang izin atau sembunyi-sembunyi kalau mau ke bank, urus usaha. Jadi waktu yang saya punya kadang terbatas sekali.
5. Bagaimana pendapat Bapak E tentang produk yang ada di Bank Muamalat Indonesia Cabang Makassar?
Lengkap pak, saya pakai sebagian besar Muamalat untuk usahaku. Saya juga tidak masalah menggunakan produk Muamalat, karena produknya bisa digunakan siapa saja, bukan hanya muslim saja. Menurut saya, kebanyakan masyarakat kita sebenarnya belum siap membuka diri terhadap perbankan syariah yang ada, apalagi mungkin, maaf pak, dari kalangan non-Islam, karena pikirannya mungkin belum terbuka atau dari pihak Muamalatnya yang mungkin belum terlalu konsisten menjangkau orang nonmuslim.
6. Bagaimanakah pendapat Bapak E tentang kualitas pelayanan yang diberikan Bank Muamalat Indonesia Cabang Makassar?

Menurut saya pak, layanan yang diberikan Muamalat sudah cukup baik, tentu saja perlu selalu ditingkatkan karena yang namanya layanan itu dinamis, tidak stagnan di situ-situ saja. Saya merasa, Muamalat belum cukup dikenal oleh masyarakat karena mindset-nya masih menganggap bank syariah dan konvensional sama saja atau sama-sama menghimpun dana.

7. Bagaimana pendapat Bapak E tentang fasilitas perbankan dan transaksional yang diberikan oleh Bank Muamalat Indonesia Cabang Makassar?

Bagus pak, cukup lengkap.

8. Apakah Bank Muamalat Indonesia Cabang Makassar memberikan keamanan dan kenyamanan kepada Bapak E?

Saya merasa aman dan nyaman pak bertransaksi di Muamalat. Dekat dari rumah juga, jadi kalau ada apa-apa, saya atau istri saya bisa segera ke Muamalat untuk konfirmasi. Layanan mobile bankingnya juga selalu saya gunakan, bisa saya gunakan kapan saja dan di mana saja. Selain itu, saya yakin Muamalat sebagai institusi perbankan mampu menjaga data pribadi saya agar tidak bocor ke pihak yang tidak diinginkan, soalnya saya malas pak kalau dapat tawaran promo-promo dari nomor-nomor tidak saya kenal. Saya tidak gubris kalau ada kayak begitu.

Memahami bentuk loyalitas yang diberikan nasabah nonmuslim kepada Bank Muamalat Indonesia Cabang Makassar

1. Apakah Bapak E sebelum menjadi nasabah Bank Muamalat Indonesia Cabang Makassar pernah menjadi nasabah bank konvensional?

Rekening gaji di BRI pak.

2. Mengapa Bapak E melakukan pindah bank dengan menjadi nasabah di Bank Muamalat Indonesia Cabang Makassar?

Ya itu tadi ya pak, saya pengen transaksi dengan cepat dan tidak mengantre. Pas dengan Muamalat yang saya pakai untuk transaksi sehari-hari.

3. Produk apa yang paling Bapak E minati di Bank Muamalat Indonesia Cabang Makassar? Mengapa Bapak E memilih produk tersebut?

Saya dulunya pakai rekening tabungan biasa saja pak, hanya untuk menabung biasa saja. Seiring berjalannya waktu, saya juga memulai usaha, saya sedikit demi sedikit menggunakan produk yang lain, kayak tabungan giro, deposito, ada juga pembiayaan UMKM-ku, dan lain-lain. Tapi saya paling suka dengan mobile banking Muamalat pak, gampang sekali digunakan, daftar sendiri bisa tidak perlu ke CS.

4. Apakah Bapak E akan menggunakan produk lain yang ditawarkan Bank Muamalat Indonesia Cabang Makassar selain produk yang telah Bapak E gunakan selama ini?

Iya pak, kayaknya ini sedikit terlambat, tapi saya mau bukakan anaku tabungan rencana. Kemarin dikasi penjelasan sama teller tentang tabungan itu. Tidak apa-apa anaku sudah SMP, saya bisa gunakan untuk dia nanti kalau masuk kuliah atau keperluannya yang lain. Adeku dan keluarganya juga mau sebenarnya naik haji. Ini beberapa bulan lalu marketing Muamalat juga ada blast informasi tentang pembiayaan naik haji, mungkin adeku mau ambil itu pak, kalau cocok dengan syaratnya.

5. Apakah Bapak E akan terus menggunakan jasa layanan secara berkesinambungan di Bank Muamalat Indonesia Cabang Makassar?
Iya pak, sampai sekarang saya juga sudah pakai Muamalat untuk seluruh transaksiku.
6. Apakah Bapak E yakin bahwa Bank Muamalat Indonesia Cabang Makassar adalah pilihan terbaik dalam berbank syariah atau berbank pada umumnya?
Iya pak, meski saya nonmuslim, saya cukup yakin Muamalat pilihan terbaik saat ini, karena saya sudah menggunakan Muamalat.
7. Jika ada bank syariah lain yang menawarkan promosi pelayanan, apakah Bapak E akan meninggalkan Bank Muamalat Indonesia Cabang Makassar?
Tidak dulu pak, saya juga capek pindah-pindah bank. Cukup ini Muamalat saat ini. Semoga Muamalat tidak menurun kualitasnya ke depannya ya.
8. Apakah Bapak E akan memprioritaskan jasa dan layanan di Bank Muamalat Indonesia Cabang Makassar dibandingkan jasa dan layanan bank lain?
Sekarang pun saya prioritaskan Muamalat untuk transaksi, pak.
9. Apakah Bapak E merasa sulit untuk berpindah dari Bank Muamalat Indonesia Cabang Makassar?
Iya pak.
10. Apakah Bapak E akan menyarankan kepada orang lain untuk menjadi nasabah Bank Muamalat Indonesia Cabang Makassar?
Pasti saya sarankan pak, pelayanan yang diberikan lebih cepat dan simpel, produk yang ditawarkan juga sesuai keinginan nasabahnya. Saya rasa orang-orang mau kalau sudah mengenal lebih dalam.

Memahami bagaimana implikasi kualitas pelayanan Bank Muamalat Indonesia Cabang Makassar dalam upaya meningkatkan loyalitas nasabah nonmuslim

1. Bagaimana keterlibatan kualitas pelayanan yang diberikan Bank Muamalat Indonesia Cabang Makassar atau karyawannya terhadap kesetiaan Bapak E dalam berbank syariah?
Sangat baik dan cukup membantu.
2. Bagaimana kondisi *tangible* yang dimiliki Bank Muamalat Indonesia Cabang Makassar dalam meningkatkan dedikasi Bapak E dalam berbank syariah?
Saya rasakan berbeda ya antara kantor yang di Ratulangi dan yang di unit-unit kecil. Mungkin bisa pak agar disamakan gedungnya, karena saya sering di kantor kecil dan gedungnya sebenarnya cukup baik tapi ya namanya gedung tua ya, banyak yang perlu diganti.

Memahami apa sajakah faktor penghambat dan pendukung kualitas pelayanan yang diberikan Bank Muamalat Indonesia Cabang Makassar dalam upayanya meningkatkan loyalitas nasabah nonmuslim

1. Menurut Bapak E, apa sajakah faktor penghambat kualitas Bank Muamalat Indonesia Cabang Makassar dalam memberikan pelayanan kepada nasabahnya?
Mungkin kurang promosi ya seperti BRI atau BCA yang di mana-mana ada iklannya. Kalau bisa buat juga promosi di TV seperti Gebyar BCA dulu atau BRI Untung Beliung itu disertai dengan hadiah-hadiah untuk nasabah

setianya. Pasti banyak yang tertarik itu. Bisa digunakan juga itu media-media sosial sekarang.

2. Menurut Bapak E, apa sajakah faktor pendukung kualitas Bank Muamalat Indonesia Cabang Makassar dalam memberikan pelayanan kepada nasabahnya?

Produknya yang sesuai keinginan saya. Saya inginnya apa, Muamalat punya. Bahkan ketika saya sedang tidak butuh, mereka dengan gigih menawarkan produknya dengan alasan kita tidak mengetahui apa yang akan terjadi di esok hari. Lebih baik berjaga-jaga daripada ketika terjadi sesuatu saya tidak memiliki pegangan. Itu yang saya suka dari Muamalat, mereka mengedukasi saya.



HASIL WAWANCARA

IDENTITAS PRIBADI INFORMAN

Nama : Bapak F
 Usia : 43 Tahun
 Pendidikan Terakhir : S-2
 Pekerjaan : Dokter
 Omzet Pendapatan : Rp 125 juta s.d. 170 juta/bulan
 Tanggal Wawancara : 15 September 2022
 Agama : Hindu (Etnis Sasak, Bali)

DESKRIPSI ISI WAWANCARA

Memahami bentuk kualitas pelayanan yang diberikan Bank Muamalat Indonesia Cabang Makassar kepada nasabah nonmuslimnya

1. Sudah berapa lamakah Bapak F menjadi nasabah di Bank Muamalat Indonesia Cabang Makassar?
Sejak 2018 ya mas.
2. Seberapa pahamkah Bapak F dengan sistem perbankan syariah seperti bagi hasil dan produk bank syariah lainnya di Bank Muamalat Indonesia Cabang Makassar?
Pertama kali terlintas di pikiran saya jauh sebelum mengenal lebih dekat dengan bank yaitu bank khusus orang Islam.
3. Dari mana kah Bapak F mendapat informasi-informasi/mengetahui tentang bank syariah/ Bank Muamalat Indonesia Cabang Makassar?
Orang Muamalat dulu pernah sosialisasi di tempat saya bekerja, mereka kerja sama dengan manajemen rumah sakit. Karyawan Muamalat berobat di tempat saya bekerja, sebagai gantinya Muamalat diberikan waktu untuk sosialisasi produk.
4. Pertimbangan apa yang menyebabkan Bapak F akhirnya memilih menjadi nasabah Bank Muamalat Indonesia Cabang Makassar?
Saya tertarik mas dengan layanan nasabah prioritasnya. Saya orangnya pengen semua selesai tanpa hal yang bertele-tele, sedangkan di Muamalat Prioritas, ada 1 orang karyawan yang khusus didedikasikan membantu transaksi saya. Saya tinggal koordinasi, mereka yang datang ke saya. Waktu saya habis di tempat praktek, sehingga tidak bisa sering-sering mengurus urusan perbankan.
5. Bagaimana pendapat Bapak F tentang produk yang ada di Bank Muamalat Indonesia Cabang Makassar?
Cukup lengkap sih ya kayaknya mas. Saya lebih sering menggunakan promo yang diberikan kepada nasabah prioritas, lumayan banyak dan lengkap juga.
6. Bagaimanakah pendapat Bapak F tentang kualitas pelayanan yang diberikan Bank Muamalat Indonesia Cabang Makassar?
Yah, sama saja sebenarnya mas, semua bank juga memberikan pelayanan yang sama. Tapi marketing Muamalat sangat membantu saya dalam urusan perbankan saya.

7. Bagaimana pendapat Bapak F tentang fasilitas perbankan dan transaksional yang diberikan oleh Bank Muamalat Indonesia Cabang Makassar?
Saya rasa mulai dari pelayanannya sampai produknya baik semua. Saya belum menemukan layanan yang buruk. Tapi itu mungkin karena saya adalah nasabah prioritas.
8. Apakah Bank Muamalat Indonesia Cabang Makassar memberikan keamanan dan kenyamanan kepada Bapak F?
Semoga ya. Saya setiap saat selalu double check untuk transaksi yang saya lakukan, baik di mobile banking atau via ATM atau melalui marketing tadi. Semoga aman-aman saja.

Memahami bentuk loyalitas yang diberikan nasabah nonmuslim kepada Bank Muamalat Indonesia Cabang Makassar

1. Apakah Bapak F sebelum menjadi nasabah Bank Muamalat Indonesia Cabang Makassar pernah menjadi nasabah bank konvensional?
Saya menggunakan banyak bank mas. Tapi yang nasabah prioritas hanya di Muamalat, itu pun setelah teman-teman saya banyak yang ternyata sudah pakai Muamalat. Awalnya sebenarnya saya ragu mas dengan Bank Muamalat soalnya saya sudah terbiasa dengan bank konvensional. Tapi setelah saya menjadi nasabah prioritas Muamalat, ternyata bank syariah bagus juga kok seperti bank lainnya. Pelayanan maupun produknya sudah mumpuni.
2. Mengapa Bapak F melakukan pindah bank dengan menjadi nasabah di Bank Muamalat Indonesia Cabang Makassar?
Tertarik dengan promosi nasabah prioritas.
3. Produk apa yang paling Bapak F minati di Bank Muamalat Indonesia Cabang Makassar? Mengapa Bapak F memilih produk tersebut?
Menjadi nasabah prioritas ya mas. Adanya layanan khusus yang jauh lebih cepat dan responsif, sehingga saya tidak perlu mengantri lama. Selain itu adanya promo perbankan tertentu yang saya nikmati secara berkala, seperti fasilitas lounge, promo diskon makan, dan lain-lain.
4. Apakah Bapak F akan menggunakan produk lain yang ditawarkan Bank Muamalat Indonesia Cabang Makassar selain produk yang telah Bapak F gunakan selama ini?
Pada intinya saya tidak masalah mas menggunakan jasa layanan dari bank syariah. Jika nantinya ada produk yang cocok dengan kebutuhan saya, saya sih mau-mau saja.
5. Apakah Bapak F akan terus menggunakan jasa layanan secara berkesinambungan di Bank Muamalat Indonesia Cabang Makassar?
Saya rasa iya, mas.
6. Apakah Bapak F yakin bahwa Bank Muamalat Indonesia Cabang Makassar adalah pilihan terbaik dalam berbank syariah atau berbank pada umumnya?
Setiap nasabah pasti memiliki rasa kepercayaan yang lebih terhadap satu instansi perbankan yang mereka gunakan untuk menabung atau bertransaksi. Saya percaya Bank Muamalat mengharamkan hal-hal yang sifatnya tidak benar, tidak adil, ataupun tidak sesuai dengan porsinya.
7. Jika ada bank syariah lain yang menawarkan promosi pelayanan, apakah Bapak F akan meninggalkan Bank Muamalat Indonesia Cabang Makassar?

- Tergantung ya mas, kalau memang sesuai kebutuhan saya, kenapa tidak.*
8. Apakah Bapak F akan memprioritaskan jasa dan layanan di Bank Muamalat Indonesia Cabang Makassar dibandingkan jasa dan layanan bank lain?
Lebih mengutamakan Muamalat di sisi layanan nasabah prioritasnya sih mas. Saya bebas menggunakan promo dan kemudahan yang diberikan ke-pada saya, itu membuat hidup saya jadi lebih mudah. Tapi untuk menabung, saya menggunakan beberapa bank lain selain Muamalat.
 9. Apakah Bapak F merasa sulit untuk berpindah dari Bank Muamalat Indonesia Cabang Makassar?
Tidak juga, mas. Biasa saja.
 10. Apakah Bapak F akan menyarankan kepada orang lain untuk menjadi nasabah Bank Muamalat Indonesia Cabang Makassar?
Saya sarankan kepada rekan sejawat saya mas. Banyak juga kenalan saya yang heran kenapa saya yang bukan orang Islam tapi menyarankan Muamalat yang notabenenya adalah bank Islam.

Memahami bagaimana implikasi kualitas pelayanan Bank Muamalat Indonesia Cabang Makassar dalam upaya meningkatkan loyalitas nasabah nonmuslim

1. Bagaimana keterlibatan kualitas pelayanan yang diberikan Bank Muamalat Indonesia Cabang Makassar atau karyawannya terhadap kesetiaan Bapak F dalam berbank syariah?
Sangat terbantu dengan marketing yang bantu saya.
2. Bagaimana kondisi *tangible* yang dimiliki Bank Muamalat Indonesia Cabang Makassar dalam meningkatkan dedikasi Bapak F dalam berbank syariah?
Sangat bagus. Ada ruangan tersendiri, CS sendiri, teller sendiri, marketing sendiri. Diberikan makan dan minum kalau berkunjung, dll.

Memahami apa sajakah faktor penghambat dan pendukung kualitas pelayanan yang diberikan Bank Muamalat Indonesia Cabang Makassar dalam upayanya meningkatkan loyalitas nasabah nonmuslim

1. Menurut Bapak F, apa sajakah faktor penghambat kualitas Bank Muamalat Indonesia Cabang Makassar dalam memberikan pelayanan kepada nasabahnya?
Kalau saya lihat, kenapa rekan sejawat atau teman-teman saya, khususnya yang nonmuslim, tidak memilih Muamalat lebih dikarenakan keyakinan dan pengetahuan kali ya. Keyakinan akan kepercayaan yang mereka anut dan pengetahuan mereka tentang Muamalat atau bank syariah mungkin tidak ada atau kurang. Padahal, produk Muamalat sifatnya universal, bisa digunakan siapa saja, baik untuk muslim maupun nonmuslim.
2. Menurut Bapak F, apa sajakah faktor pendukung kualitas Bank Muamalat Indonesia Cabang Makassar dalam memberikan pelayanan kepada nasabahnya?
Layanan dan promo. Saya gak bisa bilang banyak mas, karena saya menyadari dan mendapatkan keuntungan banyak dari posisi saya sebagai nasabah prioritas. Kehidupan perbankan saya jadi benar-benar mudah dan sederhana.

Tidak ada lagi tuh hal ribet yang mengganggu saya bekerja, cukup hubungi saja Muamalat, permasalahan saya beres.



HASIL WAWANCARA

IDENTITAS PRIBADI INFORMAN

Nama : Bapak G
 Usia : 36 Tahun
 Pendidikan Terakhir : S-1
 Pekerjaan : Karyawan Bank
 Tanggal Wawancara : 20 September 2022
 Agama : Islam

DESKRIPSI ISI WAWANCARA

Memahami bentuk kualitas pelayanan yang diberikan Bank Muamalat Indonesia Cabang Makassar kepada nasabah nonmuslimnya

- Menurut Bapak G, bagaimana gambaran pelayanan yang manajemen Bank Muamalat Indonesia Cabang Makassar berikan ke nasabah nonmuslim? Menurut bapak, pelayanan seperti apa yang maksimal itu?
Pelayanan yang maksimal itu ya memberikan pelayanan prima oleh bank untuk meningkatkan kepercayaan nasabahnya. Berbicara pelayanan prima kita bukan hanya berbicara nasabah nonmuslim saja ya mas, tetapi untuk seluruh nasabah secara umum. Pelayanan dikatakan maksimal atau prima jika nasabah sudah merasa puas dan sesuai dengan harapannya. Di Bank Muamalat Indonesia Cabang Makassar, seluruh karyawan membiasakan diri untuk selalu memberikan sikap yang ramah, penuh perhatian, dan berempati kepada nasabah. Hal ini juga sesuai dengan nilai yang diusung Bank Muamalat yaitu konsep hijrah, di mana kami harus melayani nasabah setulus Hati dan menciptakan pengalaman yang Istimewa dengan cara memberikan Jalan Keluar, bersikap Responsif, Andal, dan Hangat kepada nasabah. Hal ini semata-mata agar nasabah dapat merasa nyaman dan aman bertransaksi di Bank Muamalat Indonesia Cabang Makassar. Manajemen mengharapkan seluruh karyawan dapat menerapkan konsep hijrah tadi yang tercermin dalam setiap tindak tanduknya, mas. Bank Muamalat itu tidak hanya teman-teman frontliner saja, tapi lebih dari itu. Pimpinan, supporting staff, bahkan sampai driver dan OB pun kami harapkan dapat memberikan kesan yang baik kepada nasabah. Manajemen mengharapkan seluruh karyawan dapat menguasai produk Bank Muamalat sehingga ketika bertemu dengan nasabah nonmuslim dan umum, mereka dapat langsung mengidentifikasi kebutuhan nasabah, mengklompokannya dengan produk yang mereka butuhkan, dan dapat menjelaskan produknya dengan baik. Sebagai orang yang bekerja di Bank Muamalat, sudah sewajarnya seluruh karyawan, from top to bottom, menjalankan satu visi besar Bank Muamalat.
- Menurut Bapak G, bagaimanakah strategi yang bapak atau manajemen Bank Muamalat Indonesia Cabang Makassar sampaikan agar nasabah nonmuslim mudah paham dan berminat bergabung dengan Bank Muamalat Indonesia Cabang Makassar?
Kami di Bank Muamalat Indonesia Cabang Makassar ingin Muamalat itu memberikan inspirasi dan solusi keuangan yang murni, modern, dan

profesional kepada nasabah. Kami ingin hadir di setiap momen berharga nasabah, baik umum ataupun nonmuslim. Ketika nasabah sedang ulang tahun, menikahkan anaknya, atau bahkan saat mungkin ada musibah yang terjadi, kami ingin memastikan Muamalat hadir untuk nasabah. Nasabah nonmuslim di Bank Muamalat Indonesia Cabang Makassar memang tidak banyak mas, tidak sampai 1% dari total keseluruhan nasabah. Tapi ke-hadiran nasabah nonmuslim ini sendiri juga memberikan warna baru dalam transaksi operasional perbankan kami. Hal ini membuktikan bahwa Bank Muamalat dapat digunakan oleh siapa saja, tidak hanya nasabah muslim saja. Strategi yang kami lakukan untuk membuat nasabah nonmuslim ter-tarik, berminat, dan loyal di Muamalat Makassar sebenarnya sederhana mas, berikan pelayanan terbaik kita. Itu kunci utamanya. Dari situ kita breakdown kembali mas terkait langkah konkret dalam melayani nasabah. Nasabah pengennya apa nih, oh ternyata nasabah pengen bertransaksi dengan mudah. Pengen sat set sat set tidak dipersulit. Nasabah juga pengen nih ada pe-nawaran menarik yang bisa diberikan Muamalat, karena memang kadang nasabah menangkap umpan bank ketika diberikan produk atau promo yang menguntungkan untuk mereka. Di sinilah Muamalat hadir, memberikan penawaran yang memberikan keuntungan timbal balik, baik untuk nasabah nonmuslim dan Bank Muamalat sendiri. Setelah nasabah nonmuslim berbank di Muamalat, pastinya mereka bersinggungan dengan hal-hal di luar kuasa yang menimbulkan friksi dan keluhan/kekecewaan. Di sini lah Muamalat ber-tugas untuk mendengarkan komplain tersebut dan memberikan solusi beserta alternatifnya, sehingga nasabah merasa nyaman dan puas bertransaksi di Muamalat. Selain itu, kami juga mengapresiasi nasabah dengan cara mem-buat berbagai program loyalitas pelanggan, membuat forum, dan acara khusus pelanggan.

3. Bagaimana cara Bapak G atau manajemen Bank Muamalat Indonesia Cabang Makassar menyampaikan produk pada nasabah agar nasabah nonmuslim dapat mengandalkan Bank Muamalat? Produk apa sajakah yang ditawarkan kepada nasabah nonmuslim?

Dalam kenyataannya di lapangan, kami biasa mendapat hal-hal yang menghambat kami dalam memberikan layanan, meski tidak sedikit ada faktor-faktor yang mendukung juga. Contohnya saja dalam memenangkan hati nasabah nonmuslim tadi kami wajib mencari tahu keinginan nasabah seperti apa, perdalam jenis kebutuhannya seperti apa, jalin komunikasi kepada mereka, thinking outside the box. Ibaratnya, jika ingin menceburkan diri ke kolam yang baru, kita harus pergi ke kolam tersebut. Itulah mengapa kami pelan-pelan mencoba untuk menggaet mereka di tempat mereka beribadah. Meminta izin untuk dapat memberikan sosialisasi di gereja, pura, kuil, atau di tempat ibadah mereka yang lain, ini konsepnya kita bicara tentang nasabah nonmuslim ya mas, tentunya strategi atau cara penyampaian yang digunakan berbeda ketika kita menggaet nasabah muslim. Tidak satu dua kali ketika kami ekspansi bisnis di tempat beribadah nonmuslim kami mendapat-kan cibiran dan rasa skeptis dari sekeliling, seperti katanya melakukan pekerjaan yang sia-sia. Namun, hal ini ketika dilakukan secara konsisten dan persisten berbuah hasil yang menakjubkan. Meskipun jumlah nasabah non-muslim belum signifikan, tetapi menunjukkan hasil yang positif. Untuk produk kita sesuaikan mas dengan

kebutuhan dan keinginan nasabah, karena kita di Bank Muamalat Indonesia Cabang Makassar memiliki produk untuk semua permasalahan nasabah, in shaa Allah. Namun, umumnya nasabah nonmuslim menyukai produk deposito dan pembiayaan mas. Selain itu, nasabah nonmuslim menyukai produk e-channel kita, mobile banking.

4. Ketika ada nasabah nonmuslim yang memiliki keluhan terhadap produk Bank Muamalat, bagaimana cara Bapak G atau manajemen Bank Muamalat Indonesia Cabang Makassar menghadapinya?

Mengelola komplain nasabah muslim dan nonmuslim memang memiliki seni sendiri mas. Komplain itu terjadi ketika harapan nasabah tidak bertemu dengan realita yang ada. Ini lah yang harus kita kelola dengan baik, karena tentunya dampaknya akan dahsyat ke name risk Muamalat. Ketika nasabah datang melakukan komplain, kami di Bank Muamalat Indonesia Cabang Makassar menanggapi dengan tenang, dengarkan nasabah berkeluh kesah, tunjukkan rasa empati. Kita tidak perlu membentengi diri kita secara defensif, kadang nasabah hanya ingin didengarkan saja mas keluhannya. Setelah jelas permasalahannya, kita meminta maaf, konfirmasi kembali apa yang terjadi, dan berikan solusi atas permasalahan tersebut. Satu yang perlu diingat, komplain nasabah tersebut harus ditanggapi dalam waktu cepat. Kontrol situasi, jika dirasa perlu, lakukan eskalasi secepatnya ke supervisor atau unit terkait. Ketika permasalahan selesai, ucapkan rasa terima kasih kepada nasabah karena telah dan masih akan terus menggunakan Bank Muamalat. Terakhir, jadikan komplain sebagai bahan evaluasi. Komplain mengajarkan kita untuk berbenah diri dan menjadi lebih baik lagi.

5. Bagaimana cara Bapak G atau manajemen Bank Muamalat Indonesia Cabang Makassar menarik nasabah nonmuslim baru agar berminat menabung di Bank Muamalat Cabang Makassar?

Agak tricky memang ya mas mengelola nasabah nonmuslim ini. Di satu sisi kita dihadapkan pada keinginan menggaet mereka, di sisi lain kita juga tetap harus berpegang teguh pada aturan, prosedur, dan SOP yang ada. Sebenarnya sederhana aja mas yang kami lakukan. Tim kami tentunya mencoba sebisa mungkin menjelaskan bagaimana sistem kerja bank syariah, mulai dari hal kecil hingga hal yang umum. Ini harus konsisten sih ya mas, karena tentunya nasabah nonmuslim tidak satu dua kali dijelaskan langsung me-ngerti. Posisi kita yang butuh, kita yang harus sabar mengedukasi. Kita biasanya mulai dari yang dasar, kita menjelaskan bagaimana manfaat dan keuntungan di bank syariah dibandingkan bank konvensional, dikarenakan di bank syariah ada beberapa keunggulan yang menguntungkan nasabahnya. Selain itu, bagaimanapun caranya selagi benar dan tidak menyimpang atur-an dan norma agama maupun norma lainnya, kita juga harus tetap meng-hargai nasabah nonmuslim itu. Meski berbeda keyakinan, tetapi sikap saling menghormati dan menghargai adalah hal yang penting dalam kehidupan. Bagimu agamamu, bagiku agamaku. Gunakan pendekatan persuasif dan kekeluargaan. Karena perbankan syariah adalah konsep yang mungkin asing bagi nasabah nonmuslim, sehingga setelah kita dekati dan kita berikan edukasi, kita biarkan nasabah untuk berpikir terlebih dahulu dan memberi waktu untuk menimbang dan memilih secara yakin akan pilihannya. Tapi di

saat-saat krusial tersebut, kami tidak lupa untuk hadir dalam kehidupan mereka, minimal sekadar menyapa atau menanyakan kabar supaya kami dapat melakukan follow up kembali kepada mereka.

6. Setelah nasabah nonmuslim bergabung, bagaimana cara Bapak G atau manajemen Bank Muamalat Indonesia Cabang Makassar dalam menjaga nasabah nonmuslim untuk terus bertransaksi dan loyal kepada Bank Muamalat Indonesia Cabang Makassar?

Ini tadi yang saya sebut seni dalam mengelola ya mas. Kami selalu berusaha untuk semakin meningkatkan pelayanan. Tentunya, nasabah tidak akan terus bertransaksi dan loyal jika kami tidak memperbaiki kinerja kami. Kami di Bank Muamalat Indonesia Cabang Makassar selalu terbuka dengan masukan nasabah. Masukan ini tentunya kami dapatkan dari berbagai channel pengaduan yang ada, seperti ketika nasabah menghubungi contact centre kami, melalui email, official WhatsApp, sosial media, website, atau bisa juga datang langsung silaturahmi dengan kami di cabang. Selain itu kami ber-usaha untuk selalu memperbaiki fasilitas atau layanan infrastruktur kami mas agar nasabah semakin nyaman berbank di Muamalat Makassar. Kami tentu harus rutin mengevaluasi kinerja usaha kami. Jangan karena nasabah nonmuslim sudah goal berbank di Muamalat, kinerja dan kualitas layanan jadi turun. Saya selalu bilang ke teman-teman, jangan pernah menganggap saran dan kritik dari nasabah itu sebagai angin lalu. Bisa jadi mereka mem-beri ulasan berdasarkan pengalaman mereka saat menikmati layanan dari kita. Kita patut mengapresiasi effort nasabah dengan cara mengevaluasi kinerja kita agar kritik yang sama tidak kembali diterima. Evaluasi mendasar juga senantiasa kita lakukan, seperti mengecek kerelevansian produk yang kita tawarkan kepada nasabah, melakukan pengawasan dan monitoring keluhan, dan memastikan SOP pelayanan dijalankan semua pihak.

Memahami bentuk loyalitas yang diberikan nasabah nonmuslim kepada Bank Muamalat Indonesia Cabang Makassar

1. Menurut Bapak G atau manajemen Bank Muamalat Indonesia Cabang Makassar, apakah nasabah nonmuslim di Bank Muamalat Indonesia Cabang Makassar bisa dikatakan loyal?

Kita di Muamalat kan memang lembaga bisnis ya mas, jadi memang setiap saat secara berkala kita wajib tracking tentang pencapaian teman-teman di Muamalat. Setiap bulan kami diberikan list dari kantor pusat, posisi keuangan nasabah umum dan nonmuslim di cabang kami, produk apa saja yang digunakan, produk yang belum digunakan, dan kondisi keuangan lainnya. Biasanya dari list ini kami melakukan follow up untuk menawarkan produk kembali atau sekadar mempererat silaturahmi dengan nasabah. Kalau di-bilang loyal, ya saya bisa bilang loyal ya mas. Landasannya ialah nasabah nonmuslim ini ketika kami tawari produk lain, mereka akan mengambil produk tersebut. Mereka juga berkenan untuk menginformasikan dan mem-beri tahu kerabatnya tentang Muamalat. Bahkan, kami biasanya mendapat-kan nasabah baru dari nasabah nonmuslim ini, mereka dengan sendirinya memberi kami prospek nasabah yang baru. Ini yang memang kita harapkan, nasabah menjadi

ambassador Muamalat dalam memberitakan Muamalat secara positif pada orang lain. The power of word-to-mouth method.

2. Menurut Bapak G atau manajemen Bank Muamalat Indonesia Cabang Makassar, hal apa sajakah yang membuat nasabah nonmuslim sulit berpindah dari Bank Muamalat Indonesia Cabang Makassar?

Kalau berdasarkan pengalaman selama ini, bisa saya bilang yang membuat nasabah nonmuslim sulit berpindah dari Muamalat ialah kualitas pelayanan yang kami berikan ditambah produk yang dimiliki Muamalat memenuhi kebutuhan nasabah mas. Nasabah tidak segan untuk meninggalkan Muamalat karena satu pengalaman buruk saja, mas. Sangat gampang nasabah berpindah. Selain itu, mendapatkan nasabah baru kalau dihitung-hitung biayanya sangat mahal dibandingkan mempertahankan nasabah eksisting, meski ekspansi bisnis wajib dan perlu diadakan. Sehingga perlakuan pelayanan yang prima ini sangat wajib dilakukan oleh seluruh insan Muamalat untuk membuat nasabah, baik umum dan nonmuslim, semakin loyal dan sulit berpindah terhadap Muamalat.

3. Menurut Bapak G atau manajemen Bank Muamalat Indonesia Cabang Makassar, apakah selama ini produk yang ada di Bank Muamalat Indonesia Cabang Makassar telah mengakomodir seluruh kebutuhan nasabah non-muslimnya?

Kita di Muamalat mengenal yang namanya Customer Centricity ya mas. Bisnis Muamalat sudah berubah mas, dari sebelumnya product centric, yaitu konsep pemasaran yang berfokus pada produk sesuai pangsa pasar, menjadi customer centric. Customer Centricity itu merupakan strategi dan budaya bisnis yang berfokus pada menciptakan pengalaman terbaik bagi nasabah. Dengan demikian, bisnis dapat membangun loyalitas nasabah terhadap Muamalat. Jadi objeknya bukan di produk unggulan yang dimiliki Muamalat, tapi di nasabahnya mas. Dengan adanya customer centricity ini, kami dapat dengan cepat mengidentifikasi dan menangani kebutuhan nasabah. Nasabah maunya apa, kita ada solusi dan jawabannya, kita ada produk yang tepat untuk kebutuhan nasabah tersebut. Jika kita tidak bisa membuat nasabah senang, maka mereka tidak akan bertahan dengan Muamalat. Jika kita tidak memiliki nasabah, maka tentunya bisnis kita tidak bisa berjalan. Karena itu, pelayanan prima dengan customer centricity merupakan kunci meraih customer retention dan loyalitas nasabah, mas.

Memahami bagaimana implikasi kualitas pelayanan Bank Muamalat Indonesia Cabang Makassar dalam upaya meningkatkan loyalitas nasabah nonmuslim

1. Bagaimana cara Bapak G atau manajemen Bank Muamalat Indonesia Cabang Makassar dalam melakukan pengukuran terhadap kualitas pelayanannya kepada nasabah nonmuslim-nya?

Di Muamalat kita mengadakan survey layanan, untuk mengukur tingkat kepuasan dan kelayakan nasabah. Namanya Voice of Customer Survey, di mana nilai VoC ini menjadi salah satu nilai penambah dan pengurang cabang untuk penilaian Service Score bulanan dan tahunan di Muamalat. VoC ini merupakan survei internal yang diadakan kantor pusat kami kepada nasabah

yang melakukan transaksi pembukaan rekening, tarik tunai, setor tunai, transfer tunai, dan pengaduan. Setiap nasabah yang melakukan transaksi tersebut maksimal H+3 pasti akan ditelepon oleh Agen SalaMuamalat di kantor pusat untuk diminta waktu menjawab pertanyaan yang terdiri dari bagai-mana pengalaman berbank di Muamalat, apakah karyawan sudah melayani sesuai SOP layanan, hingga info produk dan menanyakan kesediaan nasabah untuk mempromosikan Muamalat kepada kerabatnya. Dari hasil VoC ini kami dapat mengetahui tingkat kepuasan dan kelayakan nasabah kami.

2. Menurut Bapak G, apakah dengan meningkatkan kualitas pelayanan yang diberikan manajemen Bank Muamalat Indonesia Cabang Makassar, membuat nasabah nonmuslim dapat mengandalkan Bank Muamalat dan memberikan jaminan loyalitas?

Sangat setuju mas dengan pernyataan tersebut. Dengan meningkatkan kualitas pelayanan maka akan berbanding lurus dengan loyalitas dan ke-puasan nasabah. Kepuasan yang nasabah rasakan dapat meningkatkan intensitas transaksi dari nasabah tersebut. Semakin banyak produk yang di-gunakan, semakin berputar pula transaksi yang bersangkutan di Muamalat. Nasabah puas menggunakan jasa dan layanan Muamalat maka akan men-dorong terciptanya loyalitas di benak nasabah. Ibaratnya kalau pencarian di Google, Muamalat dapat menjadi top of mind nasabah terkait bank syariah, dapat diandalkan dan menjadi pilihan utama. Kita ingin nasabah menjadi loyal dengan pelayanan dan kualitas terbaik yang Muamalat berikan.

Memahami apa sajakah faktor penghambat dan pendukung kualitas pelayanan yang diberikan Bank Muamalat Indonesia Cabang Makassar dalam upaya meningkatkan loyalitas nasabah nonmuslim

1. Menurut Bapak G, apa saja kendala dalam menghadapi nasabah nonmuslim yang datang ke Bank Muamalat Indonesia Cabang Makassar ini?

Menurut saya ini ya mas, yang paling utama itu sebenarnya persepsi dan pengetahuan masyarakat, terutama di sini nonmuslim ya, dalam melakukan transaksi di bank syariah. Selama ini mungkin banyak orang yang mengira bahwa bank syariah itu hanya dikhususkan untuk umat muslim saja, sehingga banyak orang-orang nonmuslim yang tidak tahu menahu atau tidak paham tentang bank syariah ya. Apalagi mungkin mereka juga berpikir, ngapain transaksi di bank milik agama lain kan ya. Tapi sebenarnya, semua pemikiran itu sebenarnya terpatahkan karena meskipun menggunakan al-Quran dan hadis nabi sebagai landasan operasional, bank syariah sejatinya dapat digunakan semua umat manusia karena produk dan ajarannya yang sifatnya universal. Hal ini sebenarnya yang menjadi PR besar untuk kami ya, para pelaku dunia perbankan syariah. Proses literasi yang digagas BI dan OJK sebagai regulator, pelaku aktif industri bank syariah, dan tentunya pihak-pihak terkait harus berusaha mengeluarkan market share perbankan syariah dari kungkungan 5%-6% total keseluruhan transaksi perbankan nasional. Maka dari itu mas, perlahan kami di Bank Muamalat Indonesia Cabang Makassar berusaha menggunakan pendekatan alternatif atau out of the box dalam menggaet nasabah nonmuslim, seperti melakukan sosialisasi di tempat ibadah atau acara mereka. Kami paham usaha kami ini mungkin masih jauh dari kata

sempurna. Tapi, sekali lagi, jika kita konsisten terus memberikan pelayanan prima kepada nasabah, bukan tidak mungkin nasabah nonmuslim itu jadinya akan menjadi ambassador Muamalat di kalangan mereka sendiri. Pangsa pasar masyarakat nonmuslim ini masih luas sekali mas, kami pengen dapat mengambil pasar ini sebanyak mungkin. Itu yang kami harapkan mas.

2. Menurut Bapak G, apa sajakah faktor pendukung kualitas Bank Muamalat Indonesia Cabang Makassar dalam memberikan pelayanan kepada nasabah nonmuslimnya?

Meskipun masih terbatas, nasabah nonmuslim di Bank Muamalat Indonesia Cabang Makassar sebenarnya punya basis yang kokoh. Basis massa ini yang menjadi modal utama dalam membangun bisnis. Inilah yang kita kelola sehingga ada hubungan simbiosis yang menguntungkan antara kami dan nasabah nonmuslim itu mas. Kalau bicara tentang faktor pendukung, saya melihatnya sih ada dua faktor ya mas. Faktor yang pertama itu adalah pelayanan prima yang diberikan oleh karyawan Bank Muamalat Indonesia Cabang Makassar ya mas. Kami diwajibkan untuk mengimplementasikan Service Soul HIJRAH tadi di dalam setiap aspek kehidupan, terutama dalam hubungan dengan nasabah. Di sini juga termasuk dengan kelengkapan produk dan fasilitas yang disediakan oleh Muamalat, baik tangible premises seperti branch appearance atau ATM appearance, ataupun kenyamanan dan keamanan nasabah dalam melakukan transaksi di Muamalat. Faktor berikutnya ialah Muamalat juga terus berekspansi dari sisi digital. Sebelumnya, nasabah yang sifatnya tradisional melakukan transaksi seperti tempo dulu. Tiap kali transaksi harus datang ke kantor, meskipun transaksinya sebenarnya bisa diakses dengan menggunakan layanan e-channel. Kita tidak bosan-bosan mengedukasi nasabah, karena kita juga semakin mengembangkan layanan e-channel kita kan. Mau tidak mau nasabah tradisional tadi mengubah pola transaksinya dengan menggunakan mobile banking dan internet banking. Sehingga setelah kita edukasi, dampaknya sangat besar ya. Mereka tetap melakukan transaksi, tetapi berubah. Yang tadinya transaksi dengan cara tradisional, datang ke kantor melakukan transaksi, perlahan-lahan beralih ke digital.

HASIL WAWANCARA

IDENTITAS PRIBADI INFORMAN

Nama : Bapak H
 Usia : 36 Tahun
 Pendidikan Terakhir : S-1
 Pekerjaan : Karyawan Bank
 Tanggal Wawancara : 21 September 2022
 Agama : Islam

DESKRIPSI ISI WAWANCARA

Memahami bentuk kualitas pelayanan yang diberikan Bank Muamalat Indonesia Cabang Makassar kepada nasabah nonmuslimnya

- Menurut Bapak H, bagaimana gambaran pelayanan yang manajemen Bank Muamalat Indonesia Cabang Makassar berikan ke nasabah nonmuslim? Menurut bapak, pelayanan seperti apa yang maksimal itu?
Pertama mas, kita harus mengetahui nih, kenapa kita harus melakukan pelayanan yang prima. Pelayanan prima kita lakukan karena pertama adanya persaingan. Bank syariah sekarang tidak lagi hanya bersaing sesama bank syariah mas, tapi beyond that. Bank syariah sekarang bersaing dengan bank konvensional, aplikasi pembiayaan online, bahkan aplikasi e-wallet sampai seperti Gopay, OVO, Dana, dan lain-lain, itu semua kompetitor bank syariah. Semua memberikan pelayanan kepada konsumen. Jika kami tidak memberikan pelayanan prima kepada nasabah kami, bukan tidak mungkin mereka dengan mudah berpindah ke kompetitor. Kedua, kita memberikan pelayanan prima karena kita ingin nasabah itu tidak hanya menggunakan produk kita saja, akan tetapi kita ingin mereka dengan sukarela menjadi duta promosi dari Muamalat, mas. Kita pengen nih, nasabah menggunakan dan puas dengan produk dan layanan kita, lalu nasabah melakukan pembelian ulang (repurchasing), dan goals terakhirnya ialah mereka ikhlas mempromosikan Muamalat kepada orang lain. Sehingga menurut saya, pelayanan prima itu ya bagaimana upaya kita dalam memenuhi, menyiapkan, dan mengurus kebutuhan atau permintaan nasabah, sehingga nasabah mendapatkan sesuatu yang melebihi harapannya. Dengan memberikan pelayanan yang baik kepada nasabah, Muamalat akan mendapatkan keuntungan yang luar biasa bagi kelangsungan bisnis kami. Nasabah itu tidak hanya melihat kualitas dari produk yang kita tawarkan, tetapi juga nasabah melihat cara kita bersikap kepada mereka, baik atau buruk.
- Menurut Bapak H, bagaimanakah strategi yang bapak atau manajemen Bank Muamalat Indonesia Cabang Makassar sampaikan agar nasabah nonmuslim mudah paham dan berminat bergabung dengan Bank Muamalat Indonesia Cabang Makassar?
Sebelum terjun ke lapangan, kami membuat matriks strategi dalam upaya menggaet nasabah nonmuslim mas atau ketika kami ingin melakukan penetrasi pasar. Dalam mengelola nasabah nonmuslim, Bank Muamalat Indonesia Cabang Makassar melihat dari pangsa pasarnya ya mas, kita adakan berbagai

survei kepada mereka. Setelah disurvei, kita mengetahui nih nasabah tuh menilai bank dari berbagai aspek, yang kita sebut dengan *contact point*. Nasabah nonmuslim melihat bank syariah sebagai sesuatu yang asing ya, mereka sebelumnya mungkin tidak tahu bagaimana bank syariah ini. Ternyata nasabah nonmuslim memulai dari melihat iklan Bank Muamalat di berbagai media, yang dapat memberikan kesan tersendiri. Nasabah nonmuslim ini juga ternyata menghubungi *call centre* kita di SalaMuamalat, mereka juga mencari info dengan datang langsung ke cabang, menggunakan ATM, *mobile banking*, dan fasilitas *tangible* lainnya. Inilah mengapa, Bank Muamalat selalu memikirkan semua *contact point* dengan nasabah, melalui media apa kita bisa berinteraksi dan memberikan pemahaman kepada nasabah agar mereka berminat bergabung di Muamalat. Inilah mengapa, kami wajib meningkatkan terus kualitas pelayanan *prima* kami mas kepada nasabah, agar roda bisnis perusahaan terus berjalan. Dari data-data tersebut kami mengembangkan strategi untuk mengakuisisi pasar nonmuslim. Kami melatih para *frontliners*, pimpinan cabang, dan seluruh karyawan untuk selalu meningkatkan kualitas layanan, agar nasabah merasa pantas membayarkan biaya kepada Muamalat, di mana uang tersebut akan masuk ke perusahaan, digunakan untuk pengembangan bisnis, keuntungan bank, dan juga dikembalikan sebagai *benefit* bagi karyawan. Kami juga berusaha mengembangkan produk yang kompetitif dan inovatif *based on customer needed*. Kita mendengarkan nih, nasabah itu butuh apa sebenarnya. Nasabah punya kebutuhan, kita punya jawabannya. Kita bentuk *customer experience* nasabah dengan baik, karena jika tidak begitu, maka Muamalat akan tergilas oleh para pesaing tadi. Di setiap kesempatan, nasabah bisa melakukan penilaian. Muamalat wajib memberikan pengalaman perbankan yang berkesan untuk nasabah-nasabahnya.

3. Bagaimana cara Bapak H atau manajemen Bank Muamalat Indonesia Cabang Makassar menyampaikan produk pada nasabah agar nasabah nonmuslim dapat mengandalkan Bank Muamalat? Produk apa sajakah yang ditawarkan kepada nasabah nonmuslim?

Masih sejalan dengan strategi yang saya sebutkan tadi mas, Muamalat mencoba memetakan bagaimana Bank Muamalat dapat menjadi solusi ya bagi keuangan *transaksional* nasabah. Dalam memasarkan produk, Muamalat memerhatikan setidaknya ada beberapa hal yang dirasakan nasabah. Yang pertama itu adalah kemudahan produk kami untuk dapat diakses. Jadi kita memikirkan bagaimana nasabah dapat mengakses produk tersebut. Apakah dengan cara datang ke kantor layanan? Melalui media sosial? Melalui *e-channel* kami? Kami ingin produk kami dapat dengan mudah diakses. Selanjutnya, kami ingin produk atau pelayanan kami dapat diandalkan oleh nasabah. Jika layanan atau informasi produk yang diberikan tidak akurat atau tidak sama antara satu karyawan dengan karyawan lain, bisa berbahaya. Nasabah bisa saja membandingkan produk atau layanan kami, kok ketika karyawan yang itu bagus penjelasannya, kok yang ini tidak. Kami tidak ingin seperti itu, kami ingin semuanya seragam. Di sinilah ke-mampuan, keramahan, serta sikap santun menjadi penilaian penting oleh nasabah. Sedikit saja ada hal yang menghambat nasabah dalam bertransaksi, maka bisa *buyar*

segalanya. Faktor pendukung seperti sikap respon dan empati para karyawan pada kebutuhan dan permasalahan nasabah juga menjadi kunci utama bagaimana cara menyampaikan produk atau layanan yang dapat diandalkan oleh nasabah. Nasabah tentu saja tidak ingin bertransaksi pada tempat yang mereka tidak merasa aman dan nyaman kan mas. Bahkan toilet yang basah dan licin pun bisa menjadi permasalahan atau pertimbangan nasabah. Kalau dari data-data kami yang ada, nasabah nonmuslim lebih banyak menyukai produk pembiayaan ya. Selain itu produk deposito, yang saat ini dapat nasabah akses sendiri melalui Muamalat Mobile kami, mereka bisa membuka rekening tabungan atau deposito langsung di ponselnya tanpa harus repot datang ke Muamalat. Sebuah kemudahan untuk nasabah.

4. Ketika ada nasabah nonmuslim yang memiliki keluhan terhadap produk Bank Muamalat, bagaimana cara Bapak H atau manajemen Bank Muamalat Indonesia Cabang Makassar menghadapinya?

Jika sebuah perusahaan ingin sukses atau mendapatkan keuntungan yang baik yang akan menarik minat investor dan karyawan pun sejahtera, maka sebenarnya mas brand image perusahaan harus dikelola dengan baik. Brand image Muamalat yang tercipta ialah bank syariah pertama yang murni mengelola kegiatan usaha operasionalnya berdasarkan prinsip syariah. Nasabah nonmuslim pun paham akan hal ini. Mereka bergabung dengan Muamalat semata-mata keputusan rasional, bukan keputusan religius. Nasabah nonmuslim kami percaya dengan kinerja kami. Mereka percaya, Muamalat dapat memberikan keuntungan kepada mereka, sebagaimana kami di Muamalat yang membutuhkan mereka. Maka dari itu mereka tidak berkeberatan bergabung dengan Muamalat. Ini juga yang menjadi buah usaha teman-teman bisnis dan operasional dalam upayanya menggaet pasar baru, pasar nonmuslim. Namun mas, dalam perjalanan di lapangan, tentunya kami mendapatkan berbagai macam permasalahan dan keluhan dari nasabah. Hal ini sebenarnya tidak masalah, dari keluhan dan permasalahan tersebut kami akan semakin kuat. Bisa diingat, nasabah komplain karena mereka sebenarnya peduli terhadap Muamalat. Jika mereka tidak peduli, mereka bisa saja pergi begitu saja tanpa pemberitahuan apapun. Itu yang tidak kami inginkan. Mendengarkan dan mengatasi komplain nasabah dapat bermanfaat bagi bisnis Muamalat mas. Dengan adanya komplain, kami dapat mengetahui masalah yang terjadi. Kami mungkin merasa bisnis telah berjalan dengan baik, tetapi ternyata hal tersebut beda dari persepsi nasabah. Dengan mendengarkan masalah nasabah terkait produk atau layanan kami, kami menjadi tahu akan kekurangan yang harus diperbaiki. Setelah mengetahui permasalahan, saatnya memperbaiki kualitas. Kami menjadi paham dan menyadari sudut pandang nasabah dan apa yang sebenarnya yang mereka butuhkan. Letakkan posisi kita di posisi nasabah, dengan demikian, kami dapat segera mengevaluasi bisnis yang kami jalankan. Selain kualitas, kredibilitas bisnis itu dibangun dasarnya dari kepercayaan nasabah mas. Apabila kami mampu mengatasi kritik dan memberi solusi terbaik, maka kepercayaan nasabah tentunya akan semakin meningkat. Sebaliknya jika kami tidak atau kurang tanggap mengatasi masalah mereka, nasabah tidak segan-segan akan memberikan ulasan buruk ke orang lain. Word-to-mouth yang negatif dan tidak

kami inginkan. Bisa berdampak buruk pada brand image Muamalat, mas. Sejatinya, semua karyawan kami harus paham mas, bahwa kita harus menerima komplain dengan tangan terbuka. Selalu belajar untuk sabar dan lapang dada ketika menerima kritik dan cari solusi terbaik untuk menjawab hal tersebut. Ini tantangan tersendiri sih mas, makanya kami di Muamalat harus saling berkolaborasi antara bisnis, operasional, dan unit support agar dapat memberikan kinerja terbaik demi Muamalat, mas.

5. Bagaimana cara Bapak H atau manajemen Bank Muamalat Indonesia Cabang Makassar menarik nasabah nonmuslim baru agar berminat menabung di Bank Muamalat Cabang Makassar?

Ini challenge sebenarnya untuk kami mas. Tidak seperti bank konvensional, bank syariah itu berpegang teguh pada aturan operasional yang berlaku. Kami tidak bisa begitu saja menjalankan strategi yang sifatnya melanggar aturan agama ya mas, seperti melakukan pembiayaan untuk usaha minuman keras, peternakan hewan yang dilarang agama, atau usaha-usaha yang tidak sesuai etika. Namun, kami berusaha sebaik mungkin menjalankan strategi perusahaan tanpa keluar dari sisi agama. Menurut saya, hal yang membuat nasabah nonmuslim tertarik bergabung di Muamalat ialah karena Muamalat menggunakan sistem bagi hasil dibandingkan sistem bunga seperti di bank konvensional. Sistem bagi hasil ini yang menjadi daya tarik tersendiri untuk nasabah nonmuslim. Tidak hanya berbagi keuntungan, tetapi juga ada berbagi risiko sehingga nasabah nonmuslim meminati bank syariah. Sistem sharing hasil dan risiko ini menurut saya dinilai lebih adil dan transparan untuk nasabah nonmuslim. Dengan adanya sharing bagi hasil ini, nasabah dapat dengan mudah mengetahui laporan keuangan Muamalat. Ibaratnya, jika Muamalat sedang untung pada bulan sebelumnya, maka bagi hasil yang didapatkan nasabah juga bisa lebih banyak dan sebaliknya, jika pendapatan bagi hasil mereka turun lebih sedikit dari bulan lalu, maka nasabah nonmuslim dapat mengetahui kinerja perusahaan saat itu juga. Tidak seperti di bank konvensional mas, di mana bunga yang diberikan itu sama setiap bulan. Mau bank-nya untung atau rugi pada bulan sebelumnya, pendapatan bunga yang diberikan akan selalu tetap besarnya. Hal ini tentunya tidak menunjukkan perilaku adil dan transparan ya mas. Di satu sisi, ketika bank sedang untung pada bulan sebelumnya, nasabah yang dirugikan karena nasabah tidak mendapatkan potensi keuntungan yang lebih besar, hanya banknya yang untung dan nasabah rugi. Sebaliknya, jika kinerja banknya sedang kurang baik pada bulan sebelumnya, pendapatan bunga yang didapatkan nasabah pun akan tetap sama. Banknya dirugikan, nasabah yang untung. Tidak adil, mas. Di sinilah yang menurut saya cara untuk dapat menarik minat nasabah nonmuslim berbank di Muamalat mas. Kami harus bekerja keras dan cerdas untuk meningkatkan kinerja perusahaan kami agar nasabah nonmuslim semakin tertarik bergabung dan bertransaksi di Bank Muamalat Indonesia Cabang Makassar. Doakan ya, mas.

6. Setelah nasabah nonmuslim bergabung, bagaimana cara Bapak H atau manajemen Bank Muamalat Indonesia Cabang Makassar dalam menjaga nasabah nonmuslim untuk terus bertransaksi dan loyal kepada Bank Muamalat Indonesia Cabang Makassar?

Kepuasan dan loyalitas nasabah menjadi salah satu aset penting dalam menjalankan bisnis kami di Bank Muamalat Indonesia, meskipun ini mungkin terdengar klise ya mas. Puas atau tidaknya nasabah terhadap produk dan layanan yang kami tawarkan tentunya akan memberikan dampak tertentu akan kinerja perusahaan kami. Apabila nasabah nonmuslim mendapatkan kepuasan dari produk/layanan yang kami pasarkan, bisa dipastikan mereka akan melakukan pembelian ulang di masa yang akan datang atau repurchasing. Begitu juga sebaliknya, bila mereka kecewa dengan pelayanan yang kami berikan, maka tidak menutup kemungkinan mereka kapok bertransaksi di Muamalat. Intinya, bagaimana kita dapat berkomunikasi secara efektif dengan nasabah, mendorong nasabah nonmuslim untuk terus menggunakan Bank Muamalat Indonesia Cabang Makassar. Maka dari itu, beberapa cara kami lakukan dalam menjaga nasabah nonmuslim untuk terus bertransaksi di Bank Muamalat Indonesia Cabang Makassar seperti terbiasa memberikan perhatian kepada nasabah before dan after sales. Jangan karena kita sudah menggaet nasabah nonmuslim, kita melupakan after sales kita kepada mereka. Berikan perhatian khusus kepada nasabah baik sebelum terjadi transaksi pembelian maupun pascapembelian. Sejalan dengan tadi, kami juga biasanya melakukan follow up pasca penjualan. Ini kami lakukan karena selain mempererat silaturahmi kepada nasabah, kami juga dapat menawarkan produk kami yang lain kepada mereka. Biasanya dari situ, kami mendapatkan leads dan prospek baru untuk bisnis kami. Kami juga selalu menawarkan program menarik untuk nasabah nonmuslim dan umum untuk menjaga loyalitas mereka. Terkhusus untuk nasabah prioritas Muamalat, kami memberikan berbagai kemudahan, promo, diskon, dan atau menawarkan bonus tertentu. Biasanya nasabah nonmuslim atau umum yang belum menjadi nasabah prioritas akan penasaran dan tertarik dengan perbedaan ini, alih-alih mereka juga ingin menjadi nasabah prioritas.

Memahami bentuk loyalitas yang diberikan nasabah nonmuslim kepada Bank Muamalat Indonesia Cabang Makassar

1. Menurut Bapak H atau manajemen Bank Muamalat Indonesia Cabang Makassar, apakah nasabah nonmuslim di Bank Muamalat Indonesia Cabang Makassar bisa dikatakan loyal?

Sebenarnya terdapat beberapa indikator yang dapat kita perhatikan ya mas untuk menilai kesetiaan atau loyalitas nasabah nonmuslim. Kita bisa melihat dari apakah nasabah tersebut melakukan pembelian berulang, bagaimana mereka menggunakan produk tersebut, apakah mereka menyukai produk tersebut dan tetap memilih produk itu meski ada tawaran dari kompetitor, dan apakah mereka mau dengan ikhlas merekomendasikan Muamalat kepada orang lain. Pertumbuhan nasabah nonmuslim di Bank Muamalat Indonesia Cabang Makassar angkanya memang belum signifikan ya mas sepertinya, tapi sedikit demi sedikit kami berusaha membuat nasabah nonmuslim nyaman dan aman bertransaksi di Muamalat. Kalau melihat dari data nasabah non-muslim kami yang positif bertambah, saya bisa bilang mereka loyal. Hal ini juga didukung mas dengan pengakuan pihak luar terkait nasabah kami yang paling loyal dan engaged. Kemarin kami mendapatkan penghargaan hasil penilaian

dari lembaga *Market Research Indonesia (MRI)*, di mana lembaga ini menilai nasabah yang paling puas, loyal, dan paling terikat dengan industri perbankan dan kami menempati posisi pertama dalam tiga kategori yakni *Loyalty Index*, *Engagement Index*, dan *Marketing Engagement*. Kategori ini dipertandingkan dalam mengukur seberapa keterikatan emosional nasabah dalam melakukan pemasaran dan pengaruh kepada orang yang dikenalnya agar menjadi nasabah *Bank Muamalat*. Penghargaan ini telah kami menangkan dalam tiga tahun berturut-turut. Ini menjadi bukti bahwa nasabah *Muamalat* merupakan nasabah yang loyal dalam bertransaksi. Bukan hanya menggunakan, tetapi juga dalam menyarankan kepada orang lain untuk berbank di *Muamalat*. Kepercayaan itu yang patut kami jaga.

2. Menurut Bapak H atau manajemen *Bank Muamalat Indonesia Cabang Makassar*, hal apa sajakah yang membuat nasabah nonmuslim sulit berpindah dari *Bank Muamalat Indonesia Cabang Makassar*?

Saya percaya ya mas, nasabah nonmuslim ini bisa kita bahasakan sulit berpindah atau tetap menggunakan Bank Muamalat karena faktor rasionalitas yang lahir dan tumbuh melekat di diri masing-masing nasabah nonmuslim kami karena imbas dari sistem ekonomi konvensional yang sulit untuk dihilangkan. Nasabah nonmuslim cenderung berpikir dan mempertimbangkan sesuatu yang menurut mereka harus masuk akal, berkualitas, dan mudah serta menguntungkan untuk dirinya dan Muamalat dapat menjawab hal itu. Selain itu juga, yang mendorong nasabah nonmuslim untuk bertransaksi di Bank Muamalat Indonesia Cabang Makassar adalah karena faktor internal dari kami, Muamalat sendiri. Pelayanan, fasilitas, dan kenyamanan nasabah untuk bertransaksi juga menjadi kunci utama nasabah nonmuslim sulit berpindah. Nasabah eksisting kita itu tahu produk-produk kita mas, mereka sudah menyadari jauh-jauh hari bisnis kita. Nasabah eksisting kita ini yang lebih mudah diyakinkan untuk melakukan pembelian produk berulang dibandingkan mencoba menjual produk dan layanan kepada nasabah yang baru, yang sebelumnya tidak memiliki preferensi terhadap Bank Muamalat. Menjual produk dan layanan kepada nasabah baru memang sulit, tapi perlu dilakukan agar bisnis tetap berjalan. Makanya, goals-nya adalah menambah nasabah nonmuslim dan nasabah umum baru sebanyak mungkin agar mereka menjadi nasabah eksisting agar semakin sedikit effort yang kita keluarkan untuk membuat mereka terus bertransaksi di Muamalat.

3. Menurut Bapak H atau manajemen *Bank Muamalat Indonesia Cabang Makassar*, apakah selama ini produk yang ada di *Bank Muamalat Indonesia Cabang Makassar* telah mengakomodir seluruh kebutuhan nasabah nonmuslimnya?

Pada prinsipnya, Bank Muamalat memiliki produk yang akan terus menjaga dan mendorong penerapan prinsip perbankan yang adil, seimbang, dan sesuai kebutuhan nasabahnya. Prinsip ini senantiasa diaplikasikan secara menyeluruh untuk memenuhi ekspektasi seluruh pemangku kepentingan. Muamalat melalui produk dan layanan yang ada, selalu ingin agar Muamalat menjadi pilihan utama dari para nasabahnya. Inilah mengapa kami memiliki beragam produk mas yang kami ciptakan untuk menjawab kebutuhan nasabah. Produk-produk kami senantiasa selalu berubah, seiring perkembangan zaman.

Ada produk yang kami hilangkan karena dirasa sudah tidak cocok lagi dalam memenuhi kebutuhan nasabah, ada juga produk yang kami kembangkan sedemikian rupa ketika nasabah membutuhkan. Bisa dikatakan, produk kami adaptif dalam menghadapi tantangan zaman. Kami selalu berusaha mengakomodir permintaan nasabah kami, memberikan solusi alternatif dalam setiap kebutuhannya. Kami pun selalu berusaha menjelaskan secara rinci terkait produk yang kami miliki dan tawarkan kepada nasabah nonmuslim, agar nantinya tidak terjadi kesalahpahaman di kemudian hari. Ini juga yang menjadi cerminan Bank Muamalat itu sendiri mas. Semakin bertambah usia, Muamalat semakin berbenah diri karena ke depannya akan semakin banyak persaingan di industri ini. Bagaimana kami bisa memenangkan hati nasabah kami jika kami tidak berubah menjadi lebih baik kan, mas?

Memahami bagaimana implikasi kualitas pelayanan Bank Muamalat Indonesia Cabang Makassar dalam upaya meningkatkan loyalitas nasabah nonmuslim

1. Bagaimana cara Bapak H atau manajemen Bank Muamalat Indonesia Cabang Makassar dalam melakukan pengukuran terhadap kualitas pelayanannya kepada nasabah nonmuslim-nya?

Upaya peningkatan kualitas pelayanan yang Bank Muamalat Indonesia Cabang Makassar lakukan wajib mas berorientasi pada nasabah sebagai pengguna utama jasa perbankan kami. Untuk kami yang pekerjaannya bergerak di bidang jasa perbankan, memuaskan nasabah adalah hal pokok yang tidak boleh diabaikan mas, di mana kepuasan nasabah merupakan faktor yang strategis dalam memenangkan persaingan, mempertahankan brand image Muamalat di mata masyarakat, dan menjadi top of mind nasabah dalam berbank. Nasabah pasti akan selalu menilai suatu layanan yang mereka terima berdasarkan kepuasan atas harapan yang mereka punya. Di Muamalat kami memiliki penilaian internal dan eksternal dalam meng-ukur kepuasan nasabah. Pada skala internal, kami memanfaatkan momen ketika nasabah telah menyelesaikan transaksinya di kantor layanan dengan berkomunikasi via telepon. Nasabah akan diberikan beberapa pertanyaan untuk menilai kepuasan dalam pengalaman bertransaksinya. Ini kami nama-kan metode Voice of Customer. Kalau dulu, kami masih menggunakan metode lawas, nasabah kami berikan semacam kupon yang berisi nama karyawan kami, nama nasabah (jika nasabah berkenan), dan saran ketika selesai bertransaksi. Kupon ini dimasukkan ke kotak layanan yang berisi kotak puas atau tidak puas. Di sini kami secara berkala akan melakukan evaluasi di dalamnya. Tapi itu metode dulu ya mas. Sekarang kami meng-gunakan metode yang kami namakan Voice of Customer tadi. Saat ini pula Muamalat sedang mengimplementasikan metode Voice of Customer melalui QR Code atau link digital di masa akan datang. Pada skala eksternal, kami mengevaluasi kinerja pelayanan kami dengan bercermin pada standardisasi lembaga pemeringkatan kualitas pelayanan. Dari hasil laporan lembaga-lembaga ini, kami mengetahui nih mas, apakah nasabah kami puas dan loyal terhadap kinerja yang kami berikan untuk mereka. Tujuan kami terus meng-evaluasi pelayanan kami ialah semata karena kami ingin nasabah dapat terus

bertransaksi di Muamalat dan bersedia mempromosikan kami kepada orang lain.

2. Menurut Bapak H, apakah dengan meningkatkan kualitas pelayanan yang diberikan manajemen Bank Muamalat Indonesia Cabang Makassar, membuat nasabah nonmuslim dapat mengandalkan Bank Muamalat dan memberikan jaminan loyalitas?

Setuju mas. Nasabah akan merasa loyal jika kualitas pelayanan yang diberikan dilakukan dengan baik sehingga memunculkan rasa kepuasan yang tinggi.

Memahami apa sajakah faktor penghambat dan pendukung kualitas pelayanan yang diberikan Bank Muamalat Indonesia Cabang Makassar dalam upayanya meningkatkan loyalitas nasabah nonmuslim

1. Menurut Bapak H, apa saja kendala dalam menghadapi nasabah nonmuslim yang datang ke Bank Muamalat Indonesia Cabang Makassar ini?

Menurut saya pribadi mas, kendala utama dalam menghadapi nasabah nonmuslim ialah sulitnya mengubah kebiasaan seseorang dalam waktu singkat ya. Nasabah nonmuslim sebelumnya mungkin sudah nyaman dengan sistem perbankan konvensional dan sekarang beralih ke bank syariah. Ketika mereka beralih ke bank syariah, tentunya mereka ingin agar kemudahan dan kenyamanan yang mereka dapatkan di bank konvensional dapat dengan serta merta diaplikasikan di bank syariah pula. Selain itu, kehadiran Dewan Pengawas Syariah (DPS) juga menurut saya sedikit banyak menjadi penyebab sulitnya menerapkan aturan yang dapat menyokong percepatan strategi dalam menggaet nasabah nonmuslim mas. Bisa dipahami, kehadiran DPS bukan hanya sekadar sebagai pengawas atau penasehat saja, tetapi juga mereka menjadi benteng pelindung dari hal-hal yang sifatnya melanggar aturan agama. Namun, karena DPS ini ada di kantor pusat, bukan di kantor cabang, maka membutuhkan waktu dan proses yang cukup panjang untuk meminta opini mereka, padahal strategi dalam menggaet pasar nonmuslim yang akan diimplementasikan di lapangan membutuhkan eksekusi yang cepat dari teman-teman yang menjalankannya di cabang.

2. Menurut Bapak H, apa sajakah faktor pendukung kualitas Bank Muamalat Indonesia Cabang Makassar dalam memberikan pelayanan kepada nasabah nonmuslimnya?

Menurut saya mas, faktor pendukung kualitas Bank Muamalat Indonesia Cabang Makassar dalam memberikan pelayanan kepada nasabah nonmuslimnya ialah proses bagi hasil yang sama-sama menguntungkan nasabah dan bank, pelayanan yang cepat serta efisien, sikap dan perilaku karyawan kami yang ramah dan sopan, adanya jaminan keamanan dana nasabah. Selain itu, kami ditunjang dengan produk yang beragam, menarik, dan inovatif yang menjawab kebutuhan nasabah, lokasi kantor cabang kami yang mudah dijangkau dan strategis, fasilitas ATM serta layanan e-channel kami yang modern, branch dan ATM appearance kami yang meliputi bangunan dan ruangan bank yang bersih serta nyaman, sosialisasi dan edukasi yang berkesinambungan. Menurut saya, faktor pendukung itulah yang mempererat hubungan antara Bank Muamalat Indonesia Cabang Makassar dan nasabah nonmuslimnya

LAMPIRAN GAMBAR

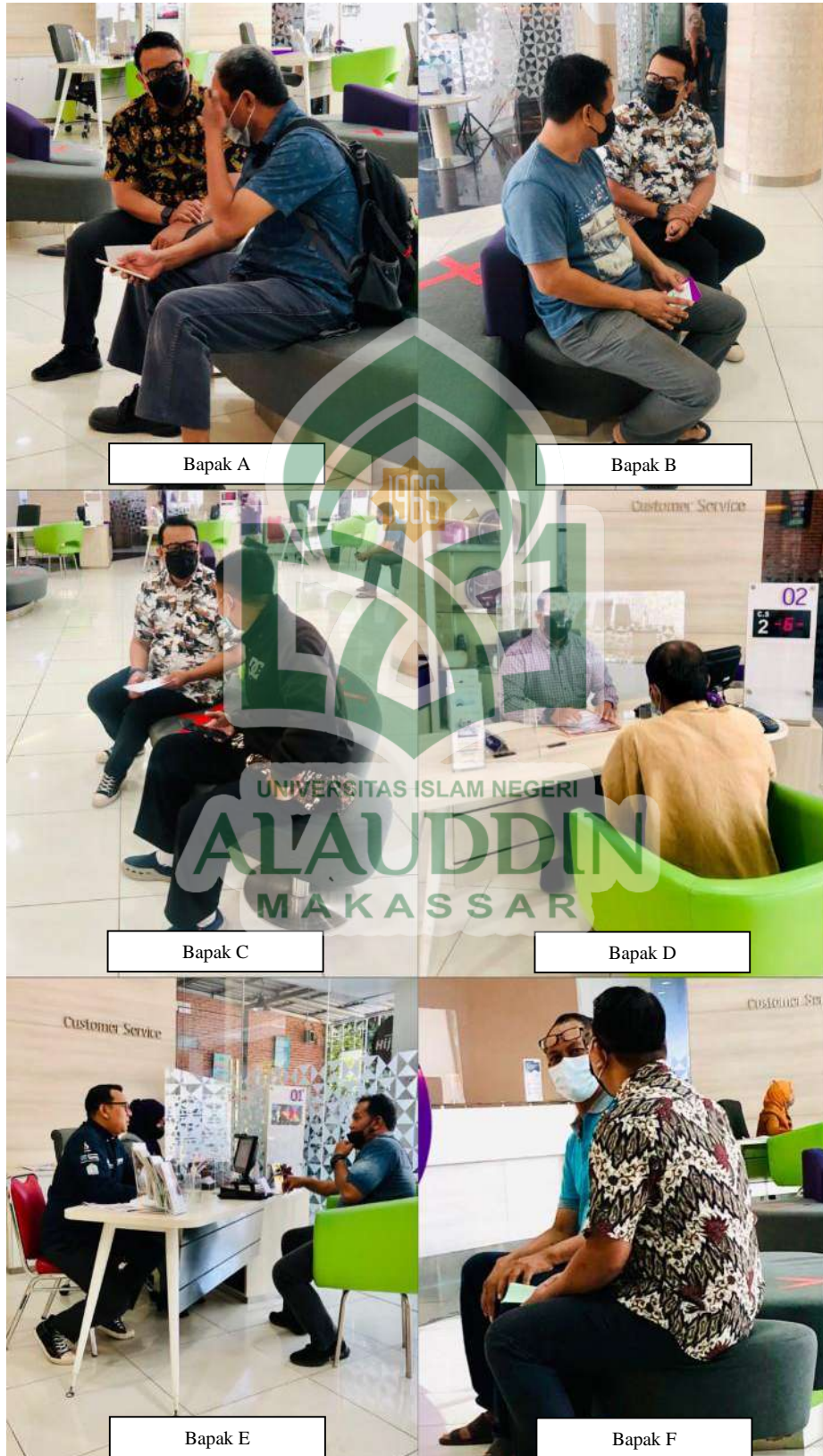

LAMPIRAN GAMBAR

