

**MINAT DAN KESULITAN BELAJAR BAHASA ARAB PESERTA
DIDIK SERTA FAKTOR PENYEBABNYA DI MTsN 1 BONE**



Diajukan untuk Memenuhi Salah Satu Syarat Memperoleh
Gelar Magister dalam Bidang Pendidikan Bahasa Arab pada
Pascasarjana Universitas Islam Negeri Alauddin Makassar

SITTI NUR'AMIDAH

NIM: 80400219004

PASCASARJANA

UNIVERSITAS ISLAM NEGERI ALAUDDIN MAKASSAR

2022

PERNYATAAN KEASLIAN TESIS

Mahasiswi yang bertanda tangan di bawah ini:

Nama : SITTI NUR'AMIDAH
NIM : 80400219004
Tempat/Tgl. Lahir : Watampone 09 April 1996
Prodi : Pendidikan Bahasa Arab S2
Alamat : Perumdos STAIN Blok A/5, Kel. Biru, Kec.
Tanete Riattang, Kab. Bone
Judul : Minat dan Kesulitan Belajar Bahasa Arab Peserta
Didik serta Faktor Penyebabnya di MTsN 1 Bone

Menyatakan dengan sesungguhnya dan penuh kesadaran bahwa tesis ini benar adalah hasil karya penulis sendiri. Jika di kemudian hari terbukti bahwa ia merupakan duplikat, tiruan, plagiat atau dibuat oleh orang lain, sebagian atau seluruhnya maka tesis dengan gelar yang diperoleh karenanya batal demi hukum.

Makassar, 18 Juli 2022

Penyusun,



Sitti Nur'Amidah
UNIVERSITAS ISLAM NEGERI
ALAUDDIN
MAKASSAR
SITTI NUR'AMIDAH
NIM: 80400219004

PENGESAHAN TESIS

Tesis dengan judul "*Minat dan Kesulitan Belajar Bahasa Arab Peserta Didik serta Faktor Penyebabnya di MTsN 1 Bone*", yang disusun oleh Saudari Sitti nur'amidah NIM: 80400219004, telah diujikan dan dipertahankan dalam Sidang Ujian Munaqasyah yang diselenggarakan pada hari **Jumat, 05 Agustus 2022** Masehi, bertepatan dengan tanggal **07 Muharram 1445 Hijriah**, dinyatakan telah dapat diterima sebagai salah satu syarat untuk memperoleh gelar Magister dalam bidang **Pendidikan Bahasa Arab** pada Pascasarjana UIN Alauddin Makassar.

PROMOTOR:

1. Dr. H. Kamaluddin Abunawas, M.Ag. (.....)

KOPROMOTGR:

1. Dr. Hj. Amrah Kasim, M.A. (.....)

PENGUJI:

1. Prof. Dr. H. Sabaruddin Garancang, M.A. (.....)

2. Dr. H. Muhammad Yusuf, M.Pd. (.....)

3. Dr. H. Kamaluddin Abunawas, M.Ag. (.....)

4. Dr. Hj. Amrah Kasim, M.A. (.....)

Makassar, 5 September 2022

Diketahui oleh:
Direktur Pascasarjana
UIN Alauddin Makassar,



Prof. Dr. H. M. Galib M., M.A.
NIP. 19591001 198703 1 004

KATA PENGANTAR

Puji syukur atas kehadiran Allah swt. atas petunjuk dan pertolongan-Nya, sehingga tesis ini dapat terselesaikan dengan judul “*Minat dan Kesulitan Belajar Bahasa Arab Peserta Didik serta Faktor Penyebabnya di MTsN 1 Bone*” untuk diajukan guna memenuhi syarat memperoleh gelar Magister pada Program Studi Pendidikan Bahasa Arab Pascasarjana Universitas Islam Negeri Alauddin Makassar.

Penyelesaian tesis ini tentunya tidak terlepas dari dukungan berbagai pihak. Oleh karena itu, sepatutnya ucapan terima kasih dan penghargaan yang setinggi-tingginya kepada berbagai pihak yang turut memberikan andil baik secara langsung maupun tidak langsung serta dukungan moral maupun material.

Tanpa mengurangi rasa syukur kepada Allah swt., ucapan terima kasih penulis sampaikan kepada kedua orang tua penulis tercinta; Ibunda Dra. Erna L dan ayahanda Drs. Harije, M.Ag beserta suami penulis, Arisman, S.Pd., M.Pd. Alhamdulillah dengan segala ketulusan dan keikhlasannya telah mengasuh dan mendidik penulis sejak lahir. Jasa, pengorbanan, restu serta doanya menjadi sumber utama kesuksesan penulis.

Penuh kerendahan hati, ucapan terima kasih dan penghargaan yang setinggi-tingginya penulis sampaikan kepada yang terhormat:

1. Prof. Drs. Hamdan Juhannis, M.A., Ph.D., selaku Rektor UIN Alauddin Makassar. Prof. Dr. Mardan, M.Ag., selaku Wakil Rektor I UIN Alauddin Makassar. Dr. Wahyuddin, M.Hum., selaku Wakil Rektor II UIN Alauddin Makassar. Prof. Dr. Darussalam, M.Ag., selaku Wakil Rektor III UIN Alauddin Makassar. Dr. H. Kamaluddin Abunawas, M.Ag., selaku Wakil Rektor IV UIN

Alauddin Makassar yang berusaha mengembangkan dan menjadikan kampus UIN Alauddin Makassar sebagai kampus yang berperadaban.

2. Prof. Dr. H. M. Ghalib M, M.A., selaku Direktur Pascasarjana UIN Alauddin Makassar. Dr. H. Andi Aderus, Lc., M.A., selaku Wakil Direktur Pascasarjana UIN Alauddin Makassar yang telah bersungguh-sungguh mengabdikan ilmunya demi peningkatan kualitas UIN Alauddin Makassar sebagai perguruan tinggi yang terdepan dalam menjaga peradaban Islam.
3. Dr. Hj. Haniah, Lc., M.A., selaku Ketua Prodi Pendidikan Bahasa Arab S2 dan Dr. Hamka, M.Th.I., selaku Sekretaris Prodi Pendidikan Bahasa Arab S2. Kak Imran selaku staf Prodi Pendidikan Bahasa Arab S2 yang senantiasa meluangkan waktunya demi kemajuan Prodi Pendidikan Bahasa Arab S2.
4. Dr. H. Kamaluddin Abunawas, M.Ag., selaku Promotor dan Dr. Hj. Amrah Kasim, M.A., selaku Kopromotor yang senantiasa memberikan bimbingan, arahan, dan saran-saran berharga sehingga tesis ini dapat terselesaikan.
5. Prof. Dr. H. Sabaruddin Garancang, M.A., dan Dr. H. Muhammad Yusuf, M.Pd., selaku dewan penguji yang telah menguji dan memberikan arahan serta saran-saran berharga sehingga tesis ini dapat terselesaikan.
6. Para Guru Besar dan segenap dosen Pascasarjana UIN Alauddin Makassar yang telah memberikan ilmu dan bimbingan ilmiahnya kepada penulis selama masa studi.
7. Syamsir, S.Sos., M.Ap., selaku Kepala Perpustakaan Pascasarjana UIN Alauddin Makassar beserta segenap stafnya yang telah menyiapkan literatur dan memberikan kemudahan kepada penulis untuk memanfaatkan literatur tersebut secara maksimal demi penyelesaian tesis ini.

8. H. Ambo Asse, S.Pd., M.Pd., selaku Kepala Madrasah MTsN 1 Bone. Surahman, S.Pd.I., M.Pd.I., selaku Wakamad Kesiswaan MTsN 1 Bone. Mustakim, S.Pd., selaku Wakamad Sarana Prasarana MTsN 1 Bone. Jabbar, S.Pd., selaku Wakamad Kurikulum MTsN 1 Bone. Pujiati, S.Pd., M.Pd., selaku Wakamad Humas MTsN 1 Bone. Nurhaedah, selaku Kepala TU MTsN 1 Bone yang telah memberikan informasi dan dokumen-dokumen yang dibutuhkan penulis selama melakukan penelitian di MTsN 1 Bone.
9. Staf Tata Usaha MTsN 1 Bone yang turut membantu penulis untuk memperoleh data-data tambahan yang diperlukan dalam penelitian tesis ini.
10. Intan Yacub, S.Pd.I., Marwah, S.Pd.I., dan Arwan, S.Pd.I., selaku tenaga pendidik bahasa Arab yang telah memudahkan penulis untuk memperoleh data dan informasi dalam melakukan penelitian di MTsN 1 Bone.
11. Rekan-rekan penulis tercinta yang tidak dapat disebutkan namanya satu-persatu yang telah memberikan dukungan kepada penulis sehingga dapat menyelesaikan tesis ini.

Segala upaya telah dilakukan secara maksimal. Apabila ditemukan kesalahan maupun kekeliruan maka saran dan kritik dari pembaca sangat diharapkan oleh peneliti. Kepada Allah swt. penulis memohon rahmat dan magfirah. Semoga tesis ini bernilai amal ibadah dan mendapat pahala serta berkah bagi sesama manusia.

Makassar, 18 Juli 2022
Penyusun,



SITTI NUR'AMIDAH
NIM: 80400219004

DAFTAR ISI

JUDUL TESIS	i
PERNYATAAN KEASLIAN TESIS	ii
PENGESAHAN TESIS	iii
KATA PENGANTAR	iv
DAFTAR ISI	vii
PEDOMAN TRANSLITERASI ARAB DAN SINGKATAN	x
ABSTRAK	xix
BAB I PENDAHULUAN	1
A. Latar Belakang Masalah	1
B. Rumusan Masalah	12
C. Fokus Penelitian dan Deskripsi Fokus	12
1. Fokus Penelitian	12
2. Deskripsi Fokus	12
D. Kajian Pustaka	17
E. Tujuan dan Kegunaan Penelitian	21
1. Tujuan Penelitian	21
2. Kegunaan Penelitian	21
BAB II TINJAUAN TEORETIS	23
A. Profil MTsN 1 Bone	26
B. Tinjauan tentang Minat Belajar	33
1. Pengertian Minat	33
2. Unsur-unsur Minat	38
3. Ciri-ciri Minat	39
4. Macam-macam Minat	41
C. Tinjauan tentang Kesulitan Belajar	42
1. Pengertian Kesulitan	42
2. Teori-teori Belajar	44

D. Faktor Penyebab Minat dan Kesulitan Belajar	46
1. Faktor Penyebab Minat Belajar	46
3. Faktor Penyebab Kesulitan Belajar	49
E. Kerangka Konseptual	59
BAB III METODOLOGI PENELITIAN	60
A. Jenis dan Lokasi Penelitian	61
1. Jenis Penelitian	61
2. Lokasi Penelitian	62
B. Pendekatan Penelitian	63
C. Sumber Data	64
1. Sumber Data Primer	64
2. Sumber Data Sekunder	65
D. Metode Pengumpulan Data	65
1. Observasi	65
2. Wawancara	66
3. Dokumentasi	66
E. Instrumen Penelitian	67
F. Teknik Pengolahan dan Analisis Data	68
G. Pengujian Keabsahan Data	70
1. Uji <i>Kreadibilitas</i>	71
2. Pengujian <i>Transferability</i>	73
3. Pengujian <i>Dependability</i>	73
4. Pengujian <i>Konfirmability</i>	74
BAB IV HASIL PENELITIAN	75
A. Minat Belajar Bahasa Arab di MTsN 1 Bone	75
B. Kesulitan Belajar Bahasa Arab di MTsN 1 Bone	86
C. Faktor Penyebab Minat dan Kesulitan Belajar Bahasa Arab Peserta Didik MTsN 1 Bone	87



BAB V PENUTUP	104
A. Kesimpulan	104
B. Saran	105
DAFTAR PUSTAKA	107
LAMPIRAN	
PEDOMAN WAWANCARA	
SURAT IZIN PENELITIAN	
FOTO SELAMA MELAKUKAN PENELITIAN	
RIWAYAT HIDUP	



PEDOMAN TRANSLITERASI ARAB DAN SINGKATAN

A. *Transliterasi Arab-Latin*

Daftar huruf bahasa Arab dan transliterasinya ke dalam huruf Latin dapat dilihat pada tabel berikut:

1. Konsonan

Huruf Arab	Nama	Huruf Latin	Nama
ا	alif	tidak dilambangkan	tidak dilambangkan
ب	ba	b	be
ت	ta	t	te
ث	ša	s	es (dengan titik di atas)
ج	jim	j	je
ح	ḥa	ḥ	ha (dengan titik di bawah)
خ	kha	kh	ka dan ha
د	dal	d	de
ذ	zal	z	zet (dengan titik di atas)
ر	ra	r	er
ز	zai	z	zet
س	sin	s	es
ش	syin	sy	es dan ye
ص	ṣad	ṣ	es (dengan titik di

			bawah)
ض	ḍad	ḍ	de (dengan titik di bawah)
ط	ṭa	ṭ	te (dengan titik di bawah)
ظ	ẓa	ẓ	zet (dengan titik di bawah)
ع	‘ain	’	apostrof terbalik
غ	gain	g	ge
ف	fa	f	ef
ق	qaf	q	qi
ك	kaf	k	ka
ل	lam	l	el
م	mim	m	em
ن	nun	n	en
و	wau	w	we
هـ	ha	h	ha
ء	hamzah	’	apostrof
ي	ya	y	ye

Hamzah (ء) yang terletak di awal kata mengikuti vokalnya tanpa diberi tanda apapun. Jika ia terletak di tengah atau di akhir, maka ditulis dengan tanda (’).

2. Vokal

Vokal bahasa Arab, seperti vokal bahasa Indonesia, terdiri atas vokal tunggal atau monoftong dan vokal rangkap atau diftong. Vokal tunggal bahasa Arab yang lambangnya berupa tanda atau harakat, transliterasinya sebagai berikut:

Tanda	Nama	Huruf Latin	Nama
اَ	<i>fathah</i>	a	a
اِ	<i>kasrah</i>	i	i
اُ	<i>ḍammah</i>	u	u

Vokal rangkap bahasa Arab yang lambangnya berupa gabungan antara harakat dan huruf, transliterasinya berupa gabungan huruf, yaitu:

Tanda	Nama	Huruf Latin	Nama
اَيّ	<i>fathah dan yā'</i>	ai	a dan i
اَوّ	<i>fathah dan wau</i>	au	a dan u

Contoh :

كَيْفَ

: *kaifa*

هَوَّلَ

: *haulā*

3. Maddah

Maddah atau vokal panjang yang lambangnya berupa harakat dan huruf, transliterasinya berupa huruf dan tanda, yaitu:

Harakat dan Huruf	Nama	Huruf dan Tanda	Nama
اَ... / آ...	<i>fathah</i> dan <i>alif</i> atau <i>yā'</i>	ā	a dan garis di atas
إِ	<i>kasrah</i> dan <i>yā'</i>	ī	i dan garis di atas
أُ	<i>ḍammah</i> dan <i>wau</i>	ū	u dan garis di atas

Contoh :

مَاتَ

: *māta*

رَمَى

: *ramā*

قِيلَ

: *qīla*

يَمُوتُ

: *yamūtu*

4. Tā' Marbūṭah

Transliterasi untuk *tā' marbūṭah* ada dua, yaitu: *tā' marbūṭah* yang hidup atau mendapat harakat *fathah*, *kasrah*, dan *ḍammah*, transliterasinya adalah (t). Sedangkan *tā' marbūṭah* yang mati atau mendapat harakat sukun, transliterasinya adalah (h).

Kalau pada kata yang berakhir dengan *tā' marbūṭah* diikuti oleh kata yang menggunakan kata sandang *al-* serta bacaan kedua kata itu terpisah, maka *tā' marbūṭah* itu transliterasinya dengan ha (h).

Contoh :

رَوْضَةُ الْأَطْفَالِ : *rauḍah al-aṭfāl*
 الْمَدِينَةُ الْفَاضِلَةُ : *al-madīnah al-fāḍilah*
 الْحِكْمَةُ : *al-ḥikmah*

5. Syaddah (Tasydīd)

Syaddah atau *tasydīd* yang dalam sistem tulisan Arab dilambangkan dengan sebuah tanda *tasydīd* (ّ), dalam transliterasi ini dilambangkan dengan pengulangan huruf (konsonan ganda) yang diberi tanda *syaddah*.

Contoh :

رَبَّنَا : *rabbānā*
 نَجَّيْنَا : *najjainā*

6. Kata Sandang

Kata sandang dalam sistem tulisan Arab dilambangkan dengan huruf ال (*alif lam ma'rifah*). Dalam pedoman transliterasi ini, kata sandang ditransliterasikan seperti biasa, al-, baik ketika ia diikuti oleh huruf *syamsiyah* maupun huruf *qamariyah*. Kata sandang tidak mengikuti bunyi huruf langsung yang mengikutinya. Kata sandang ditulis terpisah dari kata yang mengikutinya dan dihubungkan dengan garis mendatar (-).

Contoh	:
الْفَلْسَفَةُ	: <i>al-fālsafah</i>
الْبِلَادُ	: <i>al-bilādu</i>

7. Hamzah

Aturan transliterasi huruf hamzah menjadi apostrof (') hanya berlaku bagi hamzah yang terletak di tengah dan akhir kata. Namun, bila hamzah terletak di awal kata, ia tidak dilambangkan, karena dalam tulisan Arab ia berupa alif.

Contoh	:
a. Hamzah di awal	
أَمْرٌ	: <i>umirtu</i>
b. Hamzah di tengah	
تَأْمُرُونَ	: <i>ta'murūna</i>
c. Hamzah di akhir	
شَيْءٌ	: <i>syai'un</i>

8. Penulisan Kata Arab yang Lazim Digunakan dalam Bahasa Indonesia

Kata, istilah atau kalimat Arab yang ditransliterasikan adalah kata, istilah atau kalimat yang belum dibakukan dalam bahasa Indonesia. Kata, istilah atau kalimat yang sudah lazim dan menjadi bagian dari perbendaharaan bahasa Indonesia, atau sering ditulis dalam tulisan bahasa Indonesia, atau lazim digunakan dalam dunia akademik tertentu, tidak lagi ditulis menurut cara transliterasi di atas. Misalnya, kata al-Qur'an (dari *al-Qur'ān*), Alhamdulillah dan munaqasyah. Namun, bila kata-kata tersebut menjadi bagian dari satu rangkaian teks Arab, maka harus ditransliterasi secara utuh.

Pada dasarnya setiap kata, baik fi'il, isim maupun huruf, ditulis terpisah. Bagi kata-kata tertentu yang penulisannya dengan huruf Arab yang sudah lazim dirangkaikan dengan kata lain karena ada huruf atau harakat yang dihilangkan, maka dalam transliterasinya penulisan kata tersebut bisa dilakukan dengan dua cara; bisa terpisah per kata dan bisa pula dirangkaikan.

Contoh

Fī Zilāl al-Qur'ān
Al-Sunnah qabl al-tadwīn

9. Lafz al-Jalālah (الله)

Kata “Allah” yang didahului partikel seperti huruf *jar* dan huruf lainnya atau berkedudukan sebagai *muḍāf ilaih* (frase nominal), ditransliterasi tanpa huruf hamzah.

Contoh :

دِينُ اللَّهِ : *dīnullāh*

بِاللَّهِ : *billāh*

Adapun *tā' marbūṭah* di akhir kata yang disandarkan kepada *lafẓ al-jalālah*, ditransliterasi dengan huruf (t).

Contoh :
 هُمْ فِي رَحْمَةِ اللَّهِ : *hum fī raḥmatillāh*

10. Huruf Kapital

Walau sistem tulisan Arab tidak mengenal huruf kapital (*All Caps*), dalam transliterasinya huruf-huruf tersebut dikenai ketentuan tentang penggunaan huruf kapital berdasarkan pedoman ejaan Bahasa Indonesia yang berlaku (EYD). Huruf kapital, misalnya, digunakan untuk menuliskan huruf awal nama diri (orang, tempat, bulan) dan huruf pertama pada permulaan kalimat. Bila nama diri didahului oleh kata sandang (al-), maka yang ditulis dengan huruf kapital tetap huruf awal nama diri tersebut, bukan huruf awal kata sandangnya. Jika terletak pada awal kalimat, maka huruf A dari kata sandang tersebut menggunakan huruf kapital (Al-). Ketentuan yang sama juga berlaku untuk huruf awal dari judul referensi yang didahului oleh kata sandang al-, baik ketika ia ditulis dalam teks maupun dalam catatan rujukan (CK, DP, CDK, dan DR).

Contoh

Wa mā Muḥammadun illā rasūl

Inna awwala baitin wuḍi'a linnāsi lallaẓī bi Bakkata mubārakan

Syahru Ramaḍān al-laẓī unzila fīh al-Qur'ān

Naṣīr al-Dīn al-Ṭūsī

Abū Naṣr al-Farābī

Al-Gazālī

Al-Munqiz min al-Dalāl

B. *Daftar Singkatan*

Beberapa singkatan yang dibakukan adalah:

swt.	= <i>subhānahū wa ta‘ālā</i>
saw.	= <i>ṣallallāhu ‘alaihi wa sallam</i>
a.s.	= <i>‘alaihi al-salām</i>
H	= Hijrah
M	= Masehi
SM	= Sebelum Masehi
l.	= Lahir tahun (untuk orang yang masih hidup saja)
w.	= Wafat tahun
QS .../...:4	= QS al-Baqarah/2:4 atau QS Āli ‘Imrān/3:4
HR	= Hadis Riwayat

Untuk karya ilmiah berbahasa Arab, terdapat beberapa singkatan berikut:

ص	= صفحة
دم	= بدون مكان
صلعم	= صلى الله عليه وسلم
ط	= طبعة
دن	= بدون ناشر
الخ	= الى اخرها\الى اخره
ج	= جزء

ABSTRAK

Nama : SITTI NUR'AMIDAH
NIM : 80400219004
Program Studi : Pendidikan Bahasa Arab
Judul Tesis : Minat dan Kesulitan Belajar Bahasa Arab Peserta Didik serta Faktor Penyebabnya di MTsN 1 Bone

Mata pelajaran bahasa Arab merupakan mata pelajaran yang dianggap sukar. Hal tersebut merupakan sebuah problema bagi peserta didik yang diharapkan menjadi generasi yang memahami ajaran Islam yang terkandung dalam alquran dan hadis. Rumusan masalah dalam tesis ini yaitu bagaimana minat belajar bahasa Arab dan bagaimana kesulitan belajar bahasa Arab serta apa faktor penyebab minat dan kesulitan belajar bahasa Arab. Penelitian ini bertujuan untuk mengetahui minat belajar bahasa Arab dan mengetahui kesulitan belajar bahasa Arab serta mengetahui faktor penyebab minat dan kesulitan belajar bahasa Arab. Berdasarkan tempat penelitian maka jenis penelitian ini adalah penelitian lapangan. Berdasarkan pendekatan penelitian maka jenis penelitian ini adalah penelitian kualitatif. Dilihat dari segi pendekatan kualitatif maka metode pengumpulan data dalam penelitian ini dikumpulkan dengan cara melakukan observasi, wawancara dan dokumentasi. Dalam penelitian ini, yang menjadi sumber data primer adalah pendidik, peserta didik, kepala madrasah dan para wakil kepala madrasah. Sedangkan yang menjadi sumber data sekunder adalah data yang berasal dari dokumentasi dan bahan referensi yang relevan dengan penelitian ini.

Hasil dari tesis ini adalah peserta didik MTsN 1 Bone memiliki minat yang rendah terhadap pelajaran bahasa Arab. Kesulitan belajar bahasa Arab terlihat dari aspek kognitifnya. Yaitu kurangnya jumlah peserta didik yang memahami pelajaran bahasa Arab yang paling dasar dan kurangnya pemahaman dalam penghapalan mufradat. Faktor penyebab minat dan kesulitan belajar bahasa Arab adalah dasar pengetahuan bahasa Arab, paradigma terhadap pelajaran bahasa Arab, pemahaman terhadap pelajaran bahasa Arab, motivasi untuk belajar bahasa Arab, faktor lingkungan, penghafalan *mufradat*, kurikulum, praktik berbahasa Arab, dan alokasi waktu pelajaran.

Saran penulis adalah peserta didik kelas VII, VIII dan IX sebaiknya diberikan porsi yang lebih untuk materi *qawā'id* dalam pelajaran bahasa Arab. Pemberian materi *qawā'id* memudahkan peserta didik untuk memahami alur pelajaran bahasa Arab. Di samping memberikan materi *qawā'id*, peserta didik tetap diwajibkan untuk menghafal *mufradat*.

Kata Kunci: Minat, Kesulitan, Faktor, Belajar, bahasa Arab, Peserta Didik

BAB I PENDAHULUAN

A. Latar Belakang Masalah

Pendidikan merupakan hal yang urgen bagi setiap manusia. Tanpa eksistensi pendidikan, manusia tidak akan memperoleh ilmu pengetahuan karena pendidikan merupakan media untuk memperoleh ilmu pengetahuan. Rasulullah saw. bersabda:

حَدَّثَنَا سَعِيدُ بْنُ عُفَيْرٍ قَالَ حَدَّثَنَا ابْنُ وَهْبٍ عَنْ يُونُسَ عَنْ ابْنِ شِهَابٍ قَالَ قَالَ حُمَيْدُ بْنُ عَبْدِ الرَّحْمَنِ سَمِعْتُ مُعَاوِيَةَ خَطِيبًا يَقُولُ سَمِعْتُ النَّبِيَّ صَلَّى اللَّهُ عَلَيْهِ وَسَلَّمَ يَقُولُ مَنْ يُرِدِ اللَّهُ بِهِ خَيْرًا يُفَقِّهْهُ فِي الدِّينِ وَإِنَّمَا أَنَا قَاسِمٌ وَاللَّهُ يُعْطِي وَلَنْ تَزَالَ هَذِهِ الْأُمَّةُ قَائِمَةً عَلَى أَمْرِ اللَّهِ لَا يَضُرُّهُمْ مَنْ خَالَفَهُمْ حَتَّى يَأْتِيَ أَمْرُ اللَّهِ (رَوَاهُ الْبُخَارِيُّ).

Terjemahnya:

Telah menceritakan kepada kami Sa'id bin 'Ufair telah menceritakan kepada kami Ibnu Wahab dari Yunus dari Ibnu Syihab berkata; Humaid bin Abdurrahman berkata; Aku mendengar Mu'awiyah memberi khutbah untuk kami, dia berkata; Aku mendengar Nabi shallallahu 'alaihi wasallam bersabda; "Barangsiapa yang Allah kehendaki menjadi baik maka Allah faqihkan dia terhadap agama. Aku hanyalah yang membagi-bagikan sedang Allah yang memberi. Dan senantiasa umat ini akan tegak di atas perintah Allah, mereka tidak akan celaka karena adanya orang-orang yang menyelisihi mereka hingga datang keputusan Allah" (HR. Bukhari).¹

Salah satu keutamaan orang yang menuntut ilmu ialah Allah menghendaki bagi orang tersebut kebaikan. Ketika Allah menghendaki seseorang menjadi baik atau diliputi dengan kebaikan maka Allah memberikan ia pemahaman dalam hal agama. Seseorang yang menuntut ilmu senantiasa mengharapkan pemahaman. Keinginan untuk memahami merupakan jalan yang Allah berikan kepada seseorang untuk mampu berbuat baik.

¹https://carihadis.com/Shahih_Bukhari/69 (18 November 2021).

Menuntut ilmu adalah kewajiban bagi setiap muslim. Tanpa memiliki ilmu, seseorang akan sulit untuk menerima kebenaran. Seseorang yang memiliki ilmu dapat memahami hal-hal yang baik dan yang buruk. Dengan memiliki ilmu seseorang akan memahami makna ajaran agama yang mereka anut.

Ilmu pengetahuan merupakan hasil peradaban umat manusia yang nantinya akan mengalami perkembangan dan kemajuan secara terus-menerus. Dalam perkembangannya, ilmu pengetahuan diajarkan dan diwariskan secara turun-temurun dari generasi ke generasi yang prosesnya terjadi di dalam dunia pendidikan dan akan melahirkan sebuah disiplin ilmu yang baru.

Dalam dunia pendidikan dan pembelajaran dibutuhkan eksistensi pendidik dan peserta didik. Pewarisan ilmu pengetahuan dapat dilakukan selama proses pembelajaran berlangsung antara pendidik dan peserta didik sehingga tercipta sebuah proses pembelajaran.

Dalam Undang-Undang Republik Indonesia Nomor 20 Tahun 2003 tentang Sistem Pendidikan Nasional, disebutkan bahwa pendidik adalah tenaga kependidikan yang berkualifikasi sebagai guru, dosen, konselor, pamong belajar, widyaiswara, tutor, instruktur, fasilitator, dan sebutan lain yang sesuai dengan kekhususannya, serta berpartisipasi dalam menyelenggarakan pendidikan. Sementara peserta didik adalah anggota masyarakat yang berusaha mengembangkan potensi diri melalui proses pembelajaran yang tersedia pada jalur, jenjang, dan jenis pendidikan tertentu.²

²Republik Indonesia, *Undang-Undang Republik Indonesia Nomor 20 Tahun 2003 tentang Sistem Pendidikan Nasional*, Bab I, Pasal 1, Ayat 6 dan 4, h. 2.

Proses pembelajaran adalah interaksi antara pendidik dan peserta didik. Dalam interaksi tersebut pendidik menyampaikan materi kepada peserta didik dan peserta didik menanggapi materi yang disampaikan.

Pada dasarnya, pendidikan memiliki arti yang lebih luas dibanding pembelajaran dan pembelajaran merupakan bagian dari pendidikan. Pendidikan adalah upaya pendewasaan manusia melalui proses pengajaran. Pembelajaran adalah proses belajar dan mengajar yang dilakukan antara peserta didik dan pendidik. Pengajaran adalah upaya yang dilakukan pendidik untuk menyampaikan pengetahuan kepada peserta didik.

Pendidikan dalam Undang-Undang Republik Indonesia Nomor 20 Tahun 2003 tentang Sistem Pendidikan Nasional adalah usaha sadar dan terencana untuk mewujudkan suasana belajar dan proses pembelajaran agar peserta didik secara aktif mengembangkan potensi dirinya untuk memiliki kekuatan spiritual keagamaan, pengendalian diri, kepribadian, kecerdasan, akhlak mulia, serta keterampilan yang diperlukan dirinya, masyarakat, bangsa dan negara.³

Sekolah maupun madrasah merupakan lembaga pelaksana proses pembelajaran atau biasa juga disebut dengan lembaga pendidikan. Selain itu, sekolah dan madrasah merupakan tempat pembentukan karakter dan tempat untuk menunjang perkembangan kognitif, afektif dan psikomotorik peserta didik.

Belajar adalah sebuah proses yang membutuhkan peran pendidik untuk memberikan materi pelajaran dan memberikan kesempatan kepada peserta didik untuk berkembang sesuai dengan minatnya. Bagi pendidik dan peserta didik belajar

³Republik Indonesia, *Undang-Undang Republik Indonesia Nomor 20 Tahun 2003 tentang Sistem Pendidikan Nasional*, Bab I, Pasal 1, Ayat 1, h. 1-2.

merupakan hal yang tidak asing dalam dunia pendidikan baik di lembaga pendidikan formal, nonformal, maupun informal.

Lembaga pendidikan formal di Indonesia meliputi jenjang pendidikan dasar, pendidikan menengah dan pendidikan tinggi. Jenjang pendidikan dasar meliputi SD (Sekolah Dasar) dan MI (Madrasah Ibtidaiyyah) atau bentuk lain yang sederajat serta SMP (Sekolah Menengah Pertama) dan MTs (Madrasah Tsanawiyah) atau bentuk lain yang sederajat. Jenjang pendidikan menengah meliputi SMA (Sekolah Menengah Atas), MA (Madrasah Aliyah), SMK (Sekolah Menengah Kejuruan) dan MAK (Madrasah Aliyah Kejuruan) atau bentuk lain yang sederajat. Jenjang pendidikan tinggi meliputi pendidikan akademik, pendidikan vokasi dan pendidikan profesi/spesialis.

Pendidikan akademik mencakup pendidikan sarjana (S1), magister atau master (S2) dan doktor (S3). Pendidikan vokasi mencakup pendidikan diploma I (D1), diploma II (D2), diploma III (D3) dan diploma IV (D4). Pendidikan profesi/spesialis adalah sistem pendidikan tinggi yang hanya dapat ditempuh setelah menyelesaikan program pendidikan sarjana untuk dapat menguasai *skill set* spesifik yang dibutuhkan untuk menjajal profesi yang relevan.

Berlangsungnya sebuah pendidikan baik pendidikan formal, nonformal maupun informal tentu memiliki kendala atau kesulitan dalam proses perkembangannya. Kendala tersebut menjadi sebuah problematika dalam dunia pendidikan, baik problematika yang berasal dari dalam maupun yang berasal dari luar pendidikan.

Pada jalur pendidikan formal, problematika yang kerap kali ditemukan di sekolah maupun di madrasah adalah masalah kesulitan belajar. Faktor penyebab

kesulitan belajar tersebut umumnya disebabkan oleh minat belajar peserta didik. Selain minat, penyebab lain kesulitan belajar yaitu motivasi, bakat, sikap, intelegensi, fisiologis, lingkungan, tenaga pendidik dan lain sebagainya.⁴

Di lembaga pendidikan formal pada jenjang pendidikan dasar, ajaran agama Islam di Indonesia secara spesifik diajarkan di Madrasah Tsanawiyah (MTs). Di MTs, pelajaran agama memiliki porsi yang lebih banyak dibanding di SMP. Salah satu mata pelajaran agama yang terdapat di MTs yaitu bahasa Arab. Akan tetapi, meskipun pelajaran bahasa Arab diajarkan di MTs, pelajaran bahasa Arab merupakan mata pelajaran yang dianggap sukar oleh peserta didik.

Di Indonesia, pelajaran bahasa Arab dapat ditemukan mulai dari tingkatan terkecil hingga tingkatan terbesar, yaitu mulai dari Madrasah Ibtidaiyyah, Madrasah Tsanawiyah, Madrasah Aliyah, hingga di Perguruan Tinggi. Dalam tesis ini, peneliti memilih menjadikan pelajaran bahasa Arab sebagai objek penelitian karena adanya asumsi bahwa peserta didik menganggap bahwa mata pelajaran bahasa Arab adalah mata pelajaran yang sukar dipelajari.

Agama Islam memiliki dua sumber pokok ajaran yaitu alquran dan hadis. Kedua sumber pokok ajaran tersebut tertulis dengan tulisan Arab dalam menyampaikan firman Allah swt. Oleh karena itu bahasa Arab dan alquran tidak dapat dipisahkan. Bahasa Arab merupakan bahasa yang memiliki kosakata terbanyak dibanding bahasa lain. Turunnya alquran dalam tulisan bahasa Arab merupakan suatu keistimewaan tersendiri.

Bahasa Arab memiliki keistimewaan dibanding bahasa lain yaitu satu kata bahasa Arab jika berubah salah satu hurufnya maka dapat menghasilkan kata dan arti

⁴Rohmalina Wahab, *Psikologi Belajar*, Edisi I (Cet. II; Jakarta: Rajawali Pers, 2016), h. 26.

yang baru. Dengan kekayaan kosakata tersebut, maka bahasa Arab merupakan bahasa yang sesuai untuk menyampaikan firman Allah swt. kepada seluruh umat manusia.

Allah swt. menurunkan alquran melalui perantara malaikat Jibril yang disampaikan kepada Nabi yang terakhir yakni Nabi Muhammad saw. Turunnya Alquran tidak berwujud buku, tapi berupa suara malaikat Jibril yang menirukan Kalamullah (perkataan Allah swt.), dan penyampain alquran tidak sekaligus melainkan secara bertahap atau berangsur-angsur.⁵ Dengan demikian, sebuah kekeliruan jika memikirkan bahwa malaikat Jibril turun membawa sebuah buku yang bertuliskan ayat-ayat alquran.

Alquran tertulis dengan tulisan Arab dan terdiri dari 6.236 ayat, 30 juz, dan 114 surah. Bahasa alquran adalah bahasa Arab. Bahasa Arab dipilih oleh Allah swt. karena mempunyai banyak kelebihan dibanding bahasa lain yaitu bahasa Arab merupakan bahasa yang abadi dan bahasa Arab merupakan bahasa yang kaya dengan kosa kata.⁶ Sebagaimana firman Allah swt. dalam QS. Yusuf/12: 2:



Terjemahnya:

Sesungguhnya Kami menurunkannya berupa alquran dengan berbahasa Arab, agar kamu memahaminya (QS. Yusuf/12:2).⁷

⁵Republika.co.id, “Alquran Turun kepada Rasulullah Lewat Suara Malaikat Jibril”, *Situs Resmi M.Republika.co.id*.<https://www.republika.co.id/berita/qazcej366/alquran-turun-kepada-rasulullah-lewat-suara-malaikat-jibril/> (24 Juni 2021).

⁶Republika.co.id, “Dua Alasan Kenapa Alquran Berbahasa Arab”, *Situs Resmi M.Republika.co.id*.<https://www.republika.co.id/berita/qbqpkc366/dua-alasan-kenapa-alquran-berbahasa-arab/> (25 Juni 2021).

⁷Kementerian Agama RI, *Al-Qur’ān dan Tafsirnya*, Jilid IX (Cet. III; Jakarta: Departemen Agama RI, 2009).

Pada ayat di atas, disebutkan bahwa alquran diturunkan dengan bahasa Arab. Turunnya alquran dengan menggunakan bahasa Arab tidak terlepas dari kelebihan bahasa Arab yaitu satu kata dalam bahasa Arab memiliki banyak makna dalam bahasa lain. Dengan kelebihan tersebut maka bahasa Arab mampu untuk menyampaikan firman Allah swt. agar dapat dipahami oleh seluruh umat manusia.

Bahasa Arab dan alquran bagaikan dua sisi mata uang yang tidak dapat dipisahkan. Dengan mempelajari bahasa Arab maka seseorang akan mudah untuk mempelajari, menguasai dan memahami isi alquran. Begitu juga sebaliknya dengan mempelajari alquran berarti seseorang sedang mempelajari bahasa Arab.⁸ Sebagai warga negara Indonesia yang beragama Islam maka sebaiknya mempelajari bahasa Arab karena bahasa Arab merupakan bahasa alquran. Dengan mempelajari bahasa Arab maka dapat dipahami makna ajaran Islam yang terkandung di dalam alquran.

Di Indonesia, bahasa Arab tergolong ke dalam bahasa asing yang sejajar dengan bahasa asing lainnya seperti bahasa Inggris, bahasa Jepang, bahasa Jerman, bahasa Cina, bahasa Prancis, dan bahasa-bahasa asing lainnya. Di lembaga pendidikan formal khususnya di madrasah, bahasa Arab dijadikan sebagai sebuah mata pelajaran.

Pelajaran bahasa Arab memiliki beberapa urgensi. Pertama, pelajaran bahasa Arab dalam pendidikan Islam merupakan hal penting karena sumber asli ajaran Islam yaitu alquran dan hadis tertulis dalam bahasa Arab. Kedua, kitab-kitab karya ulama besar yang memiliki pengaruh terhadap pemikiran Islam terutama di bidang tafsir, hadis, fiqih, aqidah dan tasawuf ditulis dalam bahasa Arab. Ketiga, kajian ilmu

⁸Tayar Yusuf, *Metodologi Pengajaran Agama dan Bahasa Arab* (Cet. II; Jakarta: Raja Grafindo Persada, 1997), h. 188.

keislaman semakin berbobot jika mengambil rujukan yang berbahasa Arab. Keempat, realitas kekikinan di kalangan cendekiawan muslim terutama di Indonesia semakin menipis dalam mengkaji ilmu keislaman yang berbasis bahasa Arab.

Bahasa Arab merupakan sebuah kebutuhan bagi bangsa Indonesia yang mayoritas beragama Islam. Bahasa Arab merupakan bahasa terkaya dari sekian banyak bahasa yang ada di dunia. Bahasa Arab adalah bahasa alquran dan hadis yang merupakan sumber hukum ajaran Islam sehingga tanpa memahaminya maka akan sulit untuk mengetahui dan memahami isi dan makna dari alquran dan hadis.

Selain untuk mengetahui dan memahami isi dan makna ajaran alquran dan hadis, bahasa Arab juga memiliki fungsi lain yaitu sebagai alat komunikasi, alat penghubung antar bangsa, alat pengembangan bahasa Indonesia serta pengembangan ilmu pengetahuan dan teknologi.

Pada tingkat MTs, pelajaran bahasa Arab menjadi mata pelajaran yang dianggap sukar oleh peserta didik, hal tersebut dikarenakan bahasa Arab bukan merupakan bahasa ibu. Hal tersebut merupakan sebuah problema bagi peserta didik yang akan diharapkan mampu menjadi generasi yang memahami kandungan ajaran Islam yang termuat di dalam alquran dan hadis.

Bahasa Arab merupakan bahasa pengantar untuk memahami ajaran Islam. Dengan bahasa Arab, ajaran Islam dapat dipahami secara benar dan mendalam dari sumber utamanya, yaitu alquran dan hadis serta literatur-literatur pendukungnya yang berbahasa Arab seperti kitab tafsir dan syarah hadis.⁹ Dengan demikian peserta didik yang telah memiliki dasar bahasa Arab maka mereka telah memiliki modal ketika

⁹Menteri Agama Republik Indonesia, *Peraturan Menteri Agama Republik Indonesia Nomor 000912 Tahun 2013 tentang Kurikulum Madrasah 2013 Mata Pelajaran Pendidikan Agama Islam dan Bahasa Arab*, Bab III, Standar Isi Pendidikan Agama Islam dan Bahasa Arab di Madrasah.

hendak melanjutkan pendidikan ke jenjang perguruan tinggi keagamaan dan ketika ingin mengambil studi yang berbasis agama. Peserta didik tersebut akan lebih mudah untuk memahami kandungan ajaran Islam yang berasal dari sumber aslinya dan memiliki modal untuk menjadi seorang ulama maupun ahli tafsir .

Dari hasil wawancara bebas yang diperoleh dari peserta didik tingkat MTs se-Kabupaten Bone, peneliti menemukan masalah yang seragam yaitu peserta didik MTs kurang berminat dalam belajar bahasa Arab dan menganggap mata pelajaran bahasa Arab merupakan mata pelajaran yang sukar. Hal tersebut harus mendapat perhatian dari pihak Kementerian Agama selaku instansi yang menaungi MTs untuk meminimalisir permasalahan tersebut.

Jumlah peserta didik yang merupakan alumni MTsN 1 Bone lebih banyak yang belum memiliki dasar bahasa Arab dibanding peserta didik MTsN 1 Bone yang telah memiliki dasar bahasa Arab. Kesulitan peserta didik dalam belajar bahasa Arab terlihat dari kesulitan dalam membaca, menyimak, berbicara dan menulis bahasa Arab serta kesulitan dalam menghafalkan *mufradat* (kosa kata). Dengan demikian peserta didik kesulitan untuk merangkai sebuah kata ataupun kalimat sederhana.

Untuk membahas kesulitan belajar bahasa Arab maka peneliti akan membahas tentang minat peserta didik terlebih dahulu. Setelah membahas tentang minat belajar peserta didik, maka peneliti akan membahas tentang kesulitan peserta didik dalam belajar bahasa Arab.

Minat merupakan faktor utama yang memengaruhi kesulitan belajar. Minat berperan mendorong peserta didik untuk belajar. Peserta didik yang memiliki minat belajar akan tenang menerima pelajaran dan semangat untuk belajar. Sedangkan

peserta didik yang tidak memiliki minat akan tampak hanya menerima pelajaran dan cenderung merasa bosan.

Pembelajaran bahasa Arab secara umum mempunyai tujuan yaitu agar peserta didik memiliki empat keterampilan bahasa Arab, yaitu *istima'* (mendengarkan/*listening*), *qirā'ah* (membaca/*reading*), *kitābah* (menulis/*writing*) dan *kalām* (berbicara/*speaking*). Peserta didik MTsN 1 Bone mayoritas belum memenuhi target yang menjadi tujuan umum pembelajaran bahasa Arab tersebut.

Peserta didik merasa kesulitan untuk memahami dan mempelajari bahasa Arab karena asumsi mereka adalah bahasa Arab merupakan bahasa asing meskipun kenyataannya pada kehidupan sehari-hari tanpa disadari bahasa Arab sering digunakan ketika melaksanakan ibadah yakni shalat, membaca doa dan membaca alquran.

Mayoritas peserta didik menilai bahwa bahasa Arab itu sukar maka dari itu perlu adanya proses pendampingan untuk mengubah asumsi peserta didik agar mereka termotivasi untuk belajar bahasa Arab. Terlebih peserta didik kelas IX yang merupakan kelas akhir yang memiliki beberapa permasalahan yang mereka hadapi, baik masalah proses pembelajaran yang membosankan, rasa kecemasan akan ujian madrasah maupun tekanan sosial dari lingkungan keluarga dan masyarakat yang mensyaratkan lulus ujian dengan nilai yang baik agar memudahkan untuk melanjutkan pendidikan ke jenjang pendidikan menengah. Selain itu terdapat pula permasalahan psikologis dan biologis yaitu kehadiran media sosial yang dapat memudarkan semangat dan konsentrasi peserta didik untuk belajar.

Peneliti memilih lokasi penelitian di Kabupaten Bone karena kabupaten tersebut memiliki jumlah MTs terbanyak di Sulawesi Selatan. Peneliti menjadikan MTsN 1 Bone sebagai sampel yang mewakili MTs yang ada di Kab. Bone. MTsN 1 Bone merupakan Madrasah yang menjadi primadona bagi peserta didik maupun masyarakat Kabupaten Bone dan sekitarnya. Hal tersebut dibuktikan dengan meningkatnya jumlah pendaftar calon peserta didik baru dari tahun ke tahun dan banyaknya calon peserta didik baru yang tidak dapat diterima.

Terlepas dari banyaknya jumlah peserta didik MTsN 1 Bone tentunya tidak terlepas dari problematika dalam belajar. Problematika tersebut adalah kesulitan belajar bahasa Arab. Beberapa gejala yang menunjukkan adanya kesulitan belajar yang dialami oleh peserta didik yaitu menunjukkan hasil belajar yang rendah, hasil yang dicapai tidak seimbang dengan usaha yang telah dilakukan, lambat dalam mengerjakan tugas belajar, menunjukkan sikap yang kurang wajar seperti acuh tak acuh dan menentang, menunjukkan tingkah laku yang berkelainan seperti tidak mengerjakan pekerjaan rumah dan tidak mau mencatat pelajaran, menunjukkan gejala emosional yang kurang wajar seperti saat memperoleh nilai rendah tidak menunjukkan adanya perasaan sedih dan menyesal.

Banyak hal yang dapat menghambat dan mengganggu kemajuan belajar, bahkan sering juga terjadi suatu kegagalan. Faktor yang memengaruhi kesulitan belajar pada pokoknya dapat digolongkan menjadi dua faktor, yaitu faktor internal dan faktor eksternal. Faktor internal meliputi faktor biologis, psikologis dan intelegensi. Sedangkan faktor eksternal meliputi lingkungan.

B. Rumusan Masalah

1. Bagaimana minat belajar bahasa Arab peserta didik MTsN 1 Bone?
2. Bagaimana kesulitan belajar bahasa Arab peserta didik MTsN 1 Bone?
3. Apa faktor penyebab minat dan kesulitan belajar bahasa Arab di MTsN 1 Bone?

C. Fokus Penelitian dan Deskripsi Fokus

1. Fokus Penelitian

Penelitian tesis ini berjudul “Minat dan Kesulitan Belajar Bahasa Arab Peserta Didik serta Faktor Penyebabnya di MTsN 1 Bone.” Penulis mengambil fokus penelitian pada aspek minat dan faktor yang memengaruhi kesulitan belajar bahasa Arab sebagai indikator untuk merumuskan masalah dalam penelitian ini.

Pada aspek minat, peneliti akan mencari tahu faktor yang memengaruhi minat peserta didik terhadap pelajaran bahasa Arab dan pada aspek kesulitan, peneliti akan mencari tahu faktor yang memengaruhi kesulitan peserta didik dalam belajar bahasa Arab. Penelitian tesis ini mengambil ruang lingkup Madrasah Tsanawiyah yang berada di Kabupaten Bone dan memilih MTsN 1 Bone sebagai tempat penelitian yang mewakili Madrasah Tsanawiyah yang ada di Kab. Bone.

2. Deskripsi Fokus

Deskripsi fokus merupakan konsep yang memuat penjelasan singkat tentang indikator permasalahan yang akan diungkap di dalam penelitian. Dalam penelitian ini terdapat tiga indikator yaitu minat belajar bahasa Arab, kesulitan belajar bahasa Arab dan faktor penyebab minat dan kesulitan belajar bahasa Arab. Agar memudahkan pembaca untuk memaknai dan memahami minat belajar dan faktor yang memengaruhi kesulitan belajar maka dapat dilihat konsep berikut ini:

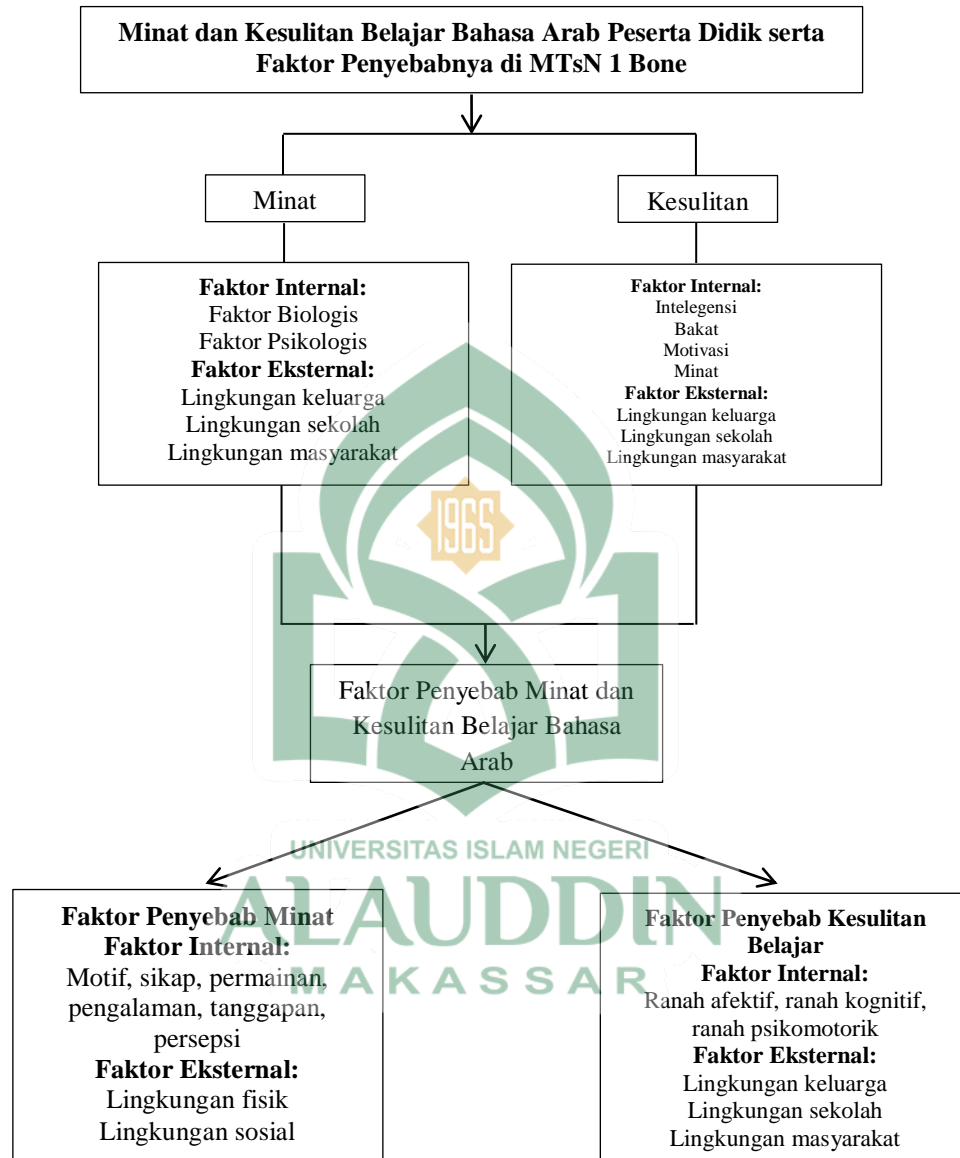

Penyelenggaraan pendidikan di sekolah pada umumnya hanya ditujukan kepada peserta didik yang berkemampuan rata-rata sehingga peserta didik yang berkemampuan lebih atau yang berkemampuan kurang cenderung terabaikan.¹⁰ Dengan demikian peserta didik yang berkategori di luar rata-rata (sangat pintar dan sangat bodoh) tidak mendapat kesempatan yang memadai untuk berkembang sesuai dengan kapasitasnya.

Setiap peserta didik pada prinsipnya berhak memperoleh peluang untuk mencapai kinerja akademik yang memuaskan. Namun kenyataannya pada kehidupan sehari-hari, peserta didik memiliki perbedaan dalam hal kemampuan intelektual, kemampuan fisik, latar belakang keluarga, kebiasaan dan pendekatan belajar yang tampak mencolok antara seorang peserta didik dengan peserta didik lainnya.

Kesulitan belajar adalah kondisi dimana peserta didik memiliki kemampuan intelegensi rata-rata atau di atas rata-rata namun memiliki ketidakmampuan atau kegagalan dalam belajar yang berkaitan dengan hambatan dalam proses persepsi, konseptualisasi, berbahasa, memori serta pemusatan perhatian, penguasaan diri dan fungsi integrasi sensori motorik.¹¹

Dalam bukunya Slameto menjelaskan bahwa “kesulitan belajar adalah suatu keadaan dimana seseorang tidak dapat merubah tingkah laku yang baru secara keseluruhan sebagai hasil pengalamannya sendiri dalam interaksi dengan lingkungannya”.¹² Sedangkan Muhibbin Syah menjelaskan bahwa “kesulitan belajar

¹⁰M. Dzikrul Hakim Al Ghozali dan Lailatul Mathoriyah, *Mengatasi Kesulitan Belajar Bahasa Arab (Peran Guru Profesional dalam pembelajaran)* (Cet. I; Jombang: Lembaga Penelitian dan Pengabdian Masyarakat (LPPM) Universitas KH. Abdul Wahab Hasbullah, 2020), h. 21.

¹¹M. Dzikrul Hakim Al Ghozali dan Lailatul Mathoriyah, *Mengatasi Kesulitan Belajar Bahasa Arab (Peran Guru Profesional dalam pembelajaran)*, h. 21.

¹²Slameto, *Belajar dan Faktor-faktor yang Mempengaruhinya* (Jakarta: Rineka Cipta, 2010), h. 2.

adalah suatu kegiatan dimana siswa tidak dapat berproses dalam penyelenggaraan jenis dan jenjang pendidikan”.¹³ Begitu juga Abu Ahmadi dan Widodo Supriano dalam bukunya yang berjudul Psikologi Belajar menjelaskan bahwa “kesulitan belajar adalah suatu keadaan siswa tidak dapat belajar sebagaimana mestinya”.¹⁴

Berdasarkan pengertian di atas, penulis menarik kesimpulan bahwa kesulitan belajar adalah suatu kondisi dimana peserta didik yang memiliki kemampuan intelegensi tinggi maupun intelegensi rendah bahkan intelegensi rata-rata mengalami permasalahan dalam belajar yang disebabkan oleh faktor-faktor tertentu sehingga menghambat tercapainya tujuan pembelajaran.

Salah satu tujuan utama dalam dunia pendidikan adalah bagaimana menghasilkan insan yang berkarakter dan memiliki prestasi yang baik. Namun untuk mencapai prestasi yang baik di samping kecerdasan maka yang harus diperhatikan adalah minat.¹⁵ Tanpa adanya minat maka kegiatan yang akan dilakukan kurang efektif dan efisien.

Minat adalah cara yang dilakukan oleh seseorang dalam melakukan kegiatan berpikir, menyerap informasi, memproses atau mengolah dan memahami suatu informasi serta mengingatnya dalam memori sebagai perolehan informasi dari pengetahuan, keterampilan atau sikap-sikap dalam memproses informasi tersebut melalui belajar atau pengalaman.

¹³Muhibbin Syah, *Psikologi Belajar* (Jakarta: Raja Grafindo, 2003), h. 88.

¹⁴Abu Ahmadi dan Widodo Supriano, *Psikologi Belajar* (Jakarta: Rineka Cipta, 1991), h. 74.

¹⁵Sutrisno, *Meningkatkan Minat dan Hasil Belajar TIK Materi Topologi Jaringan dengan Media Pembelajaran* (Cet. I; Malang: Ahlimedia Press, 2021), h. 9.

Secara bahasa minat berarti kecenderungan hati yang tinggi terhadap sesuatu.¹⁶ Minat adalah keadaan sikap yang melekat pada diri seseorang. Dengan adanya minat, maka seseorang akan lebih mudah tertarik pada suatu kegiatan sehingga kegiatan tersebut akan senantiasa diminatinya. Namun jika seseorang tidak memiliki minat terhadap suatu kegiatan maka dia tidak akan melakukan kegiatan tersebut dengan rasa suka.

Pengertian minat dari segi istilah telah banyak dikemukakan oleh para ahli, di antaranya sebagaimana dikemukakan oleh Hilgard yang dikutip oleh Slameto mengungkapkan bahwa “*interest is persisting tendency to pay attention to and enjoy some activity and content*”.¹⁷ Begitu juga dengan Hamalik dia mengungkapkan bahwa, “belajar tanpa adanya minat (motivasi) kiranya sulit untuk mencapai keberhasilan secara optimal”.¹⁸ Zakiah Daradjat, dkk., dalam bukunya juga menjelaskan bahwa minat adalah “kecenderungan jiwa yang tetap ke jurusan sesuatu hal yang berharga bagi orang”.¹⁹

Berdasarkan beberapa pengertian minat tersebut baik dari segi bahasa maupun istilah yang telah dijelaskan oleh para ahli, penulis mengambil sebuah kesimpulan bahwa minat adalah suatu sifat yang timbul dari dalam diri pribadi akan ketertarikan terhadap kegiatan tertentu sehingga mendorong diri untuk melakukan kegiatan tersebut sebagai sesuatu yang diminati.

¹⁶Departemen Pendidikan dan Kebudayaan, *Kamus Besar Bahasa Indonesia* (Jakarta: Balai Pustaka, 1990), h. 58.

¹⁷Slameto, *Belajar dan Faktor-faktor yang Mempengaruhinya* (Jakarta: Rineka Cipta, 1991), h. 57.

¹⁸Hamalik, *Proses Belajar Mengajar* (Jakarta: Bumi Aksara, 2001), h. 110.

¹⁹Zakiah Daradjat, *Metodik Khusus Pengajaran Agama Islam* (Jakarta: Bumi Aksara, 1995), h. 133.

Teknik pengambilan data untuk mengetahui minat belajar bahasa Arab dan kesulitan belajar bahasa Arab di MTsN 1 Bone yaitu dengan melakukan observasi, wawancara dan dokumentasi. Sumber data untuk mengetahui minat belajar bahasa Arab dan kesulitan belajar bahasa Arab di MTsN 1 Bone yaitu dari pendidik dan peserta didik.

D. Kajian Pustaka

Pada kajian pustaka, penulis melakukan penelusuran ke berbagai sumber dan literatur maupun penelitian terdahulu yang mempunyai relevansi terhadap penelitian ini dengan tujuan untuk menjelaskan bahwa penelitian ini bukan merupakan pengulangan dari penelitian-penelitian sebelumnya. Melainkan mencari relevansi yang signifikan untuk diteliti dan dikembangkan demi meningkatkan mutu penelitian tesis ini. Adapun penelitian terdahulu yang relevan dengan penelitian penulis yaitu:

1. Sar'an dalam jurnalnya yang berjudul "Problematika Pembelajaran Bahasa Arab dan Solusinya". Hasil penelitiannya adalah problematika pembelajaran bahasa Arab pada dasarnya terbagi atas dua, yaitu problematika linguistik, dan problematika nonlinguistik. Problematika linguistik dipengaruhi oleh kosa kata, tulisan, tata kalimat dan tata bunyi, sedangkan problematika nonlinguistik dipengaruhi oleh faktor buku ajar, faktor peserta didik, faktor sosial kultural, faktor lingkungan sosial, faktor pendidik, faktor media, kurikulum, metode dan sarana prasarana, faktor usia, faktor sosial politik, faktor bahasa pertama serta waktu belajar. Adapun cara yang dapat digunakan dalam mengatasi problematika tersebut diantaranya, mengatasi problem yang ada dengan mengidentifikasi jenis dan penyebab problem yang dihadapi. Memberikan porsi yang sesuai terhadap problem yang sudah teridentifikasi

dan mempertimbangkan cara penyelesaian masalahnya. Meyederhanakan istilah-istilah dalam bahasa Arab seperti materi nahwu dan saraf sehingga pembelajaran bahasa Arab mudah untuk digunakan dan difahami oleh peserta didik.²⁰ Dalam penelitian tersebut ia meneliti problematika pembelajaran bahasa Arab dan solusinya tanpa menyebutkan lokasi penelitian. Sedangkan pada penelitian tesis ini peneliti meneliti minat belajar bahasa Arab dan faktor yang memengaruhi kesulitan belajar bahasa Arab dan menyebutkan lokasi penelitian yaitu di MTsN 1 Bone.

2. Fakhrrur Rahman dalam tesisnya yang berjudul “Problematika Pembelajaran Bahasa Arab di Madrasah Tsanawiyah di Kota Langsa”. Hasil penelitiannya adalah pembelajaran bahasa Arab di Madrasah Tsanawiyah Negeri 1 Langsa disebabkan oleh beberapa problematika berikut, yakni kurangnya motivasi belajar peserta didik, kurangnya pemahaman peserta didik terhadap materi yang disampaikan oleh guru, kurang profesionalnya tenaga pendidik dalam menguasai pembelajaran dan mendidik peserta didik serta pelaksanaan fungsi manajemen di lingkungan sekolah yang belum memadai yang menyebabkan pembelajaran bahasa Arab sulit untuk dipahami di Madrasah Tsanawiyah Negeri 1 Langsa.²¹ Dalam penelitian tersebut ia meneliti problematika pembelajaran bahasa Arab di Madrasah Tsanawiyah Negeri 1 Langsa. Sedangkan pada penelitian tesis ini peneliti meneliti minat belajar bahasa

²⁰Sar'an, “Problematika Pembelajaran Bahasa Arab dan Solusinya”, *At-Tasiri'iy* 2, no. 2 (2019): h. 107.

²¹Fakhrrur Rahman, “Problematika Pembelajaran Bahasa Arab di Madrasah Tsanawiyah di Kota Langsa”, *Tesis* (Medan: Universitas Islam Negeri Sumatera Utara, 2019), h. 98.

Arab dan faktor yang memengaruhi kesulitan belajar bahasa Arab di MTsN 1 Bone.

3. M. Dzikrul Hakim Al-Ghozali dan Didin Sirojuddin dalam jurnalnya yang berjudul “Faktor-faktor Penyebab Kesulitan Belajar Mahasiswa PAI Unwaha pada Mata Kuliah Bahasa Arab”. Hasil penelitiannya adalah kesulitan belajar bahasa Arab mahasiswa PAI Unwaha terlihat pada kurangnya kemampuan analitik, eksploratif, asiosiatif dan elaboratif terhadap mata kuliah bahasa Arab. Kesulitan ini disebabkan oleh kurangnya konsentrasi mahasiswa terhadap pelajaran tersebut. Hal ini menyebabkan informasi sulit untuk dipahami, diingat, dikaitkan, dan bahkan sukar untuk disimpan dalam ingatan jangka panjang. Hasilnya pengetahuan mahasiswa terkait bahasa Arab sangat rendah dikarenakan kesulitan tersebut.²² Penelitian tersebut berbeda dengan penelitian peneliti, di mana pada penelitian tersebut ia meneliti mahasiswa dan meneliti di tingkat perguruan tinggi sedangkan pada penelitian tesis ini peneliti meneliti peserta didik dan meneliti di tingkat pendidikan dasar yakni di MTsN 1 Bone.
4. Abdul Hakim Abdullah, Ab. Aziz Sulaiman, Wan Ismail Wan Abdullah dalam jurnalnya yang berjudul “Faktor-faktor yang Mempengaruhi Motivasi Terhadap Pembelajaran Bahasa Arab”. Hasil penelitiannya memperlihatkan bahwa ketinggian tahap motivasi pelajar merupakan satu penyebab besar kepada kemajuan pencapaian pelajar dalam bahasa Arab. Semakin baik motivasi pelajar terhadap bahasa Arab maka semakin meningkat pula

²²M. Dzikrul Hakim Al-Ghozali dan Didin Sirojuddin, “Faktor-faktor Penyebab Kesulitan Belajar Mahasiswa PAI Unwaha pada Mata Kuliah Bahasa Arab”, *Journal of Education and Management Studies* 2, no. 2 (April 2019): h. 45.

pencapaian pelajar dalam bahasa Arab.²³ Dalam penelitian tersebut ia meneliti faktor-faktor yang memengaruhi motivasi terhadap pembelajaran bahasa Arab. Sedangkan pada penelitian tesis ini peneliti meneliti faktor yang memengaruhi kesulitan belajar bahasa Arab .

5. Nandang Sarip Hidayat dalam jurnalnya yang berjudul “Problematika Pembelajaran Bahasa Arab”. Dalam penelitian ini ia menjelaskan bahwa problematika dalam pembelajaran bahasa Arab berasal dari dua aspek, yakni problematika linguistik dan nonlinguistik. Problematika linguistik adalah problematika yang terdapat dalam bahasa Arab itu sendiri atau dengan kata lain problematika intern, dalam mengatasi permasalahan ini diperlukan pemahaman bahasa Arab yang mempunyai dengan cara menambah kosa kata dan mempelajari segala aspek bahasa Arab secara kontinyu. Begitu juga dengan problematika nonlinguistik, dalam mengatasi permasalahan ini perlu memahami sosio-kultural bahasa Arab dan menyajikannya dalam bentuk pembelajaran yang menyenangkan. Pembelajaran bahasa Arab disajikan dalam bentuk menyenangkan, mulai dari pemilihan metode, menggunakan bahan ajar yang relevan, sarana pembelajaran yang memadai, media pembelajaran yang sesuai, dan didukung oleh tenaga pendidik yang professional. Problematika pembelajaran bahasa Arab akan teratasi jika dua aspek tersebut mendapatkan perhatian serta menambah jam pelajaran disetiap pembelajaran bahasa Arab, tentunya kita akan mendapatkan keberhasilan

²³Abdul Hakim Abdullah, Ab. Aziz Sulaiman dan Wan Ismail Wan Abdullah, “Faktor-faktor yang Mempengaruhi Motivasi terhadap Pembelajaran Bahasa Arab”, *Jurnal Islam dan Masyarakat Kontemporal* 10, no. 1 (April 2015): h. 94.

dalam pembelajaran bahasa Arab.²⁴ Dalam penelitian tersebut ia meneliti problematika pembelajaran bahasa Arab tanpa menyebutkan lokasi penelitian. Sedangkan pada penelitian tesis ini peneliti meneliti minat belajar bahasa Arab dan faktor yang memengaruhi kesulitan belajar bahasa Arab dan menyebutkan lokasi penelitian yaitu di MTsN 1 Bone.

Berdasarkan beberapa sumber, literatur maupun penelitian terdahulu yang memiliki relevansi terhadap penelitian ini maka penulis dapat menyimpulkan bahwa belum ada peneliti yang meneliti secara spesifik tentang minat belajar bahasa Arab dan faktor yang memengaruhi kesulitan belajar bahasa Arab di MTsN 1 Bone. Maka dari itu peneliti sangat meyakini akan keorisinalitas penelitian ini.

E. Tujuan dan Kegunaan Penelitian

1. Tujuan Penelitian

- a. Untuk mengetahui minat belajar bahasa Arab peserta didik MTsN 1 Bone
- b. Untuk mengetahui kesulitan belajar bahasa Arab peserta didik MTsN 1 Bone
- c. Untuk mengetahui faktor penyebab minat dan kesulitan belajar bahasa Arab peserta didik MTsN 1 Bone

2. Kegunaan Penelitian

- a. Kegunaan Ilmiah

Penelitian ini diharapkan mampu memberikan kontribusi pemikiran bagi para cendekiawan agar pembelajaran bahasa Arab dapat bermanfaat bagi para peserta didik seiring berkembangnya ilmu pengetahuan dan teknologi. Selain itu, peneliti

²⁴Nandang Sarip Hidayat, "Problematika Pembelajaran Bahasa Arab", *Jurnal Pemikiran Islam* 37, no. 1 (Januari-Juni 2012): h. 107.

berharap agar penelitian ini dapat menjadi tambahan referensi atau rujukan terhadap penelitian yang relevan dengan penelitian selanjutnya di masa yang akan datang.

b. Kegunaan Praktis

Penelitian ini diharapkan mampu untuk menjadi sumbangsi pemikiran dalam dunia pendidikan khususnya bagi sekolah yang berbasis agama Islam. Selain itu, penelitian ini dimaksudkan agar terjadi peningkatan peminat bahasa Arab secara signifikan mengingat bahwa agama Islam merupakan agama yang memiliki penganut kepercayaan terbesar di Indonesia dan sumber pokok ajaran Islam yaitu alquran dan hadis menggunakan bahasa Arab.



BAB II

TINJAUAN TEORETIS

Secara umum bahasa Arab merupakan salah satu alat komunikasi manusia sejak lahir, manusia berusaha untuk dapat berkomunikasi dengan lingkungannya. Dari itu lahirlah bahasa masyarakat tertentu dengan tanpa harus musyawarah terlebih dulu. Karena setiap masyarakat melahirkan bahasa untuk berkomunikasi di kalangan mereka, maka terjadilah bahasa-bahasa yang beraneka ragam sesuai dengan taraf masyarakat, dimana bahasa itu lahir. Bahasa Arab adalah kalimat yang disampaikan oleh orang Arab untuk mengungkapkan maksud-maksud mereka. Abdul ‘Alim Ibrahim mengatakan bahwa bahasa Arab adalah bahasanya orang-orang Arab dan bahasa agama Islam. Dalam perkembangannya bahasa Arab dapat dibedakan menjadi tiga kelompok yaitu:

- a. Bahasa Arab klasik. Bahasa Arab klasik adalah bahasa alquran dan bahasa yang dipakai oleh para pujangga dan penyair, seperti Al-Mutanabih, Ibn Khaldun dan lain-lain.
- b. Bahasa Arab sastra. Bahasa Arab sastra adalah bahasa yang dipakai dalam surat kabar, radio, buku dan lain-lain.
- c. Bahasa Arab pergaulan. Bahasa Arab pergaulan adalah bahasa yang dipakai dalam pergaulan sehari-hari. Bahasa Arab dari berbagai kelompok ini mempunyai keistimewaan seperti adanya harakat yang dengannya dapat dibedakan antara subyek, obyek dan lain-lain. Huruf-huruf berperan memindahkan kata kerja kepada esensi-esensi tanpa membuthkan kata tambahan. Berbagai keistimewaan seperti ini hanya terdapat pada bahasa Arab dan tidak terdapat pada bahasa yang lain.

Sehingga terbukti kata Rasul “Aku telah diberi ucapan yang ringkas dan kata-kata yang padat artinya”. Kedatangan Islam mempercepat proses peyebaran bahasa Arab, disamping itu juga mempunyai pengaruh yang sangat besar terhadap kehidupan dan mental bangsa Arab. Alquran dianggap sebagai contoh bahasa Arab yang paling sempurna, sehingga para penulis selalu berusaha untuk meniru gaya susunannya, bahkan setelah mereka mempelajari dengan sekasama, ternyata ia mempunyai jangkauan pemikiran yang dalam, yang membuat mereka harus lebih giat lagi dalam menekuni dan mendalami alquran.

Bahasa Arab sebagai bahasa agama sudah dikenal oleh seluruh umat Islam, dan agama menjamin keberadaan bahasa Arab di tengah tengah masyarakat. Dengan demikian nampak eratlah kaitan antara bahasa Arab dengan agama, yang tercermin dalam keberadaan alquran itu sendiri. Sedang keberadaan alquran dan kelestarian hukum-hukumnya dijaga oleh Allah swt. dalam menyatukan bahasa Arab.

Kedua sumber pokok ajaran Islam yaitu alquran dan hadis ditulis dengan bahasa Arab. Oleh karena itu bagi siapa saja yang hendak menggali ajaran Islam (dari kedua sumber tersebut) haruslah mempelajari bahasa Arab (sebagai bahasa kedua) dalam kehidupan sehari-hari. Keduanya sumber pokok ajaran tersebut menjadi pegangan dan pedoman hidup bagi yang menginginkan kebahagiaan di dunia dan di akhirat. Nabi saw. bersabda yang artinya sebagai berikut: “telah aku tinggalkan kepadamu dua perkara, yang kamu tidak akan sesat selamanya bila berpegang teguh kepadanya, yaitu alquran dan hadis).

Di Indonesia bahasa Arab dikenal dengan bahasa agama (Islam) karena pengamalan ajaran dalam Islam tidak lepas dari penguasaan bahasa Arab misalnya ibadah sholat. Tetapi bahasa Arab tetaplah asing bagi bangsa Indonesia, khususnya

bagi pelajar. Dalam proses pembelajaran terdapat kesulitan dan permasalahan ketika mempelajari bahasa Arab antara lain:

- a. Masalah kebahasaan. Kebanyakan dari tenaga pendidik ataupun peserta didik kesulitan dalam aspek bunyi yang hampir sama atau berdekatan dengan makrajnya, ada yang tidak sama antara yang didengar maupun yang ditulis.
- b. Masalah psikologis. Secara psikologis belajar bahasa dilihat dari motivasi. Nababan mengelompokkan motivasi belajar bahasa Arab menjadi tiga yaitu:
 1. Motivasi integratif. Motivasi integratif yaitu belajar bahasa karena ingin hidup di tengah-tengah masyarakat pemilik bahasa itu.
 2. Motivasi instrumental. Motivasi instrumental yaitu belajar bahasa karena ia sebagai alat untuk mencapai tujuan seperti untuk mempelajari agama.
 3. Identifikasi kelompok sosial. Identifikasi kelompok sosial yaitu belajar bahasa karena untuk berkomunikasi di dalam masyarakat tertentu.
- c. Masalah tenaga pendidik dan metode pengajarannya. Kebanyakan tenaga pendidik bahasa Arab mengajar bahasa Arab ala Indonesia. Mereka mengajar bahasa Arab dengan menggunakan pengantar bahasa Indonesia tapi hal ini tidak dapat dipungkiri karena mereka memang tidak dipersiapkan untuk itu tapi mereka mempunyai kemampuan dan kemauan mengajar bahasa Arab meskipun pasif. Metode yang mereka gunakan adalah metode mengajar dimana mereka mendapat pelajaran dari gurunya dulu yang pada umumnya menggunakan gramatika dan terjemah (*tariqah al-qawaid wat-tarjamah*) seperti gramatika yang diajarkan adalah gramatika formal, kosa kata terikat bacaan yang dipilih, kegiatan belajar terdiri dari menghafalan kaidah-kaidah tata bahasa, penterjemah kata tanpa konteks, kemudian penterjemah bacaan-bacaan pendek dan latihan

ucapan tidak diberikan, walaupun diberikan hanyalah sesekali saja. Keberhasilan pengajaran bahasa Arab adalah dengan latihan dan pengulangan, sedangkan kegagalannya adalah karena tidak banyak latihan, tetapi hanya memberikan kaidah-kaidah atau aturannya saja. Dalam membahas faktor kesulitan belajar bahasa Arab maka akan dibahas tentang minat dan kesulitan belajar bahasa Arab.

A. Profil MTsN 1 Bone

Madrasah Tsanawiyah Negeri (MTsN) 1 Bone merupakan Madrasah Tsanawiyah Negeri pertama di kota Watampone Kabupaten Bone. MTsN 1 Bone dijadikan Madrasah Negeri berdasarkan dengan Surat Keputusan Menteri Agama Republik Indonesia No. 158 Tahun 1969 tanggal 8 November 1969.

MTsN 1 Bone sebelum dinegerikan adalah MTsS yang dibina oleh yayasan At-Tarbiyah Wal Irsyad di Watampone, selanjutnya diusahakan penegeriannya melalui Dinas Panda (nama Dinas Pendidikan pada Tahun 1969) Kabupaten Bone atas dukungan pemerintah daerah, dilanjutkan ke jawatan panda propinsi Sulawesi Selatan selanjutnya ke Dipenda sampai mendapat pengesahan Menteri Agama Republik Indonesia dengan SK tersebut di atas.

MTsN 1 Bone pada awal penegeriannya berada di bawah pimpinan (Kepala Madrasah) Bapak H. Ahmad Ishak, BA (Almarhum). Madrasah Tsanawiyah Negeri (MTsN) 1 Bone mengalami perubahan dan perkembangan yang cukup signifikan dan telah menamatkan ribuan alumni untuk melanjutkan ke jenjang Madrasah Aliyah ataupun Sekolah Menengah Atas. Madrasah Tsanawiyah negeri (MTsN) 1 Bone yang berdiri pada tahun 1969 mampu bersaing serta memperlihatkan keunggulannya dalam bidang prestasi akademik maupun prestasi lainnya dengan memberikan pembelajaran

yang berpola pada Emotional Spiritual Question dan menjadikan peserta didik yang berakhlakul karimah serta memiliki pengetahuan umum lainnya.

Kepala Madrasah Tsanawiyah Negeri 1 Bone sejak dijadikan Madrasah Negeri sampai sekarang ini adalah sebagai berikut:

- | | |
|-----------------------------------|---------------------------------------|
| 1) H. Ahmad Ishak, BA (Almarhum) | Tahun 1969 s.d. 1981 |
| 2) Muh. Nur, BA (Almarhum) | Tahun 1982 s.d. 1989 |
| 3) Dra. Hj. Nurmala Subair | Tahun 1989 s.d. 1994 |
| 4) Dra. Hj. Astina Pattopoi | Tahun 1994 s.d. 1998 |
| 5) Drs. H. A. Muh Akil Sirajuddin | Tahun 1998 s.d. 1999 |
| 6) Dra. Hj. Muafiah Rasyid | Tahun 1999 s.d. 2009 |
| 7) Drs. H. Kasmaruddin, M.Pd | Tahun 2010 s.d. 2018 |
| 8) Muhammad Adam, S.Ag., MA | Tahun 2018 s.d. 2021 |
| 9) H. Ambo Asse, S.Pd., M.Pd | Tahun 2021 s.d sekarang. ¹ |

MTsN 1 Bone memiliki visi dan misi sebagai berikut:

a. Visi

Terwujudnya peserta didik yang beriman, berakhlak mulia, cerdas, terampil, kompetitif dan berwawasan lingkungan.

b. Misi

- 1) Menanamkan nilai keimanan kepada peserta didik agar mampu memahami dan mengamalkan dalam kehidupan sehari-hari
- 2) Menumbuh kembangkan nilai akhlakul karimah kepada peserta didik
- 3) Menyelenggarakan sistem pembelajaran berbasis pengembangan pendidikan karakter

¹Dokumentasi MTsN 1 Bone, diminta pada tanggal 17 Januari 2022.

- 4) Mewujudkan madrasah sebagai sarana pembelajaran yang berorientasi pada pendekatan komprehensif melalui kelas Cerdas Istimewa, RMBI, Tahfidz, Unggulan dan Reguler
- 5) Mewujudkan peserta didik yang unggul dalam prestasi akademik dan nonakademik yang kompetitif
- 6) Mewujudkan siswa yang unggul dalam berbahasa Arab dan berbahasa Inggris
- 7) Mengembangkan bidang IPTEK berdasarkan minat, bakat, dan potensi peserta didik melalui kegiatan pengembangan diri yang terprogram dan berkesinambungan
- 8) Mewujudkan lingkungan sekolah yang bersih, sehat, asri, dan nyaman.²

MTsN 1 Bone memiliki struktur organisasi sebagai berikut:

Struktur organisasi adalah suatu sistem yang bersifat formal untuk menggambarkan pembagian tugas dan tanggung jawab yang berbeda terhadap setiap individu yang terikat dengan lembaga tertentu untuk mencapai tujuan yang diharapkan.³ Struktur organisasi tidak lepas dari hak dan kewajiban setiap individu dalam menjalankan tugas dan tanggung jawabnya. Hak adalah kewenangan untuk berbuat sesuatu sesuai dengan aturan yang berlaku. Sedangkan kewajiban adalah hal-hal yang harus dilaksanakan. Jadi, dengan melaksanakan kewajiban maka seseorang bisa mendapatkan haknya. Berikut ini merupakan struktur organisasi MTsN 1 Bone.⁴

²Dokumentasi MTsN 1 Bone, diminta pada tanggal 17 Januari 2022.

³Eliana Sari, *Pertumbuhan dan Efektivitas Organisasi* (Cet. I; Jakarta: Jayabaya University Press, 2007), h. 50.

⁴Dokumentasi MTsN 1 Bone, diambil pada tanggal 21 Januari 2022.

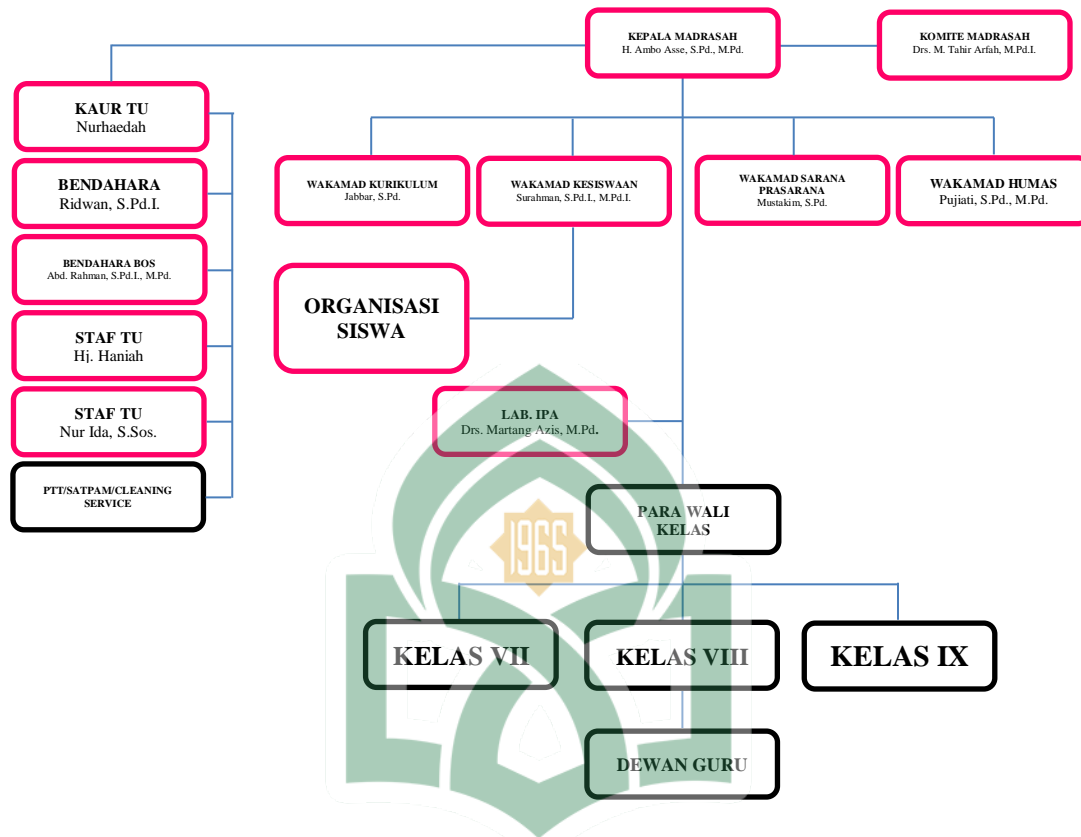

Struktur organisasi di atas menggambarkan sistem pembagian tugas dan tanggung jawab yang harus dilaksanakan oleh individu yang bersangkutan untuk mencapai tujuan bersama. Salah satu tujuan yang ingin dicapai adalah meningkatnya mutu pendidikan. Untuk meningkatkan mutu pendidikan madrasah, manajemen madrasah menjadi satu komponen penting dalam proses pendidikan. Pola manajemen Madrasah Tsanawiyah Negeri (MTsN) 1 Bone diarahkan kepada sistem *School Based Management* (SBM) yaitu Manajemen Berbasis Sekolah. Dalam sistem pembelajaran tersebut diharapkan partisipasi masyarakat sebagai konsumen pendidikan lebih besar dan dapat terlibat dalam proses pendidikan, baik yang berhubungan dengan program pendidikan dan lainnya.

Pendidik memiliki peran yang sangat besar, sehingga pendidik diharapkan menjadi pendidik yang aktif, kreatif, inovatif dan mampu mengembangkan pola pikir, pola perilaku, pola pendidikan dan cara mengajar yang mampu mengubah paradigma pendidik dalam mengajar menjadi peserta didik belajar (*student active learning*).

Pendidik diharapkan menjadi fasilitator, mediator, bahkan tempat curhat (empati) sebagai pengganti orang tua peserta didik. Pendidik harus mampu menciptakan metode yang dapat menjadikan peserta didik mampu menyerap ilmu pengetahuan baru dengan mudah dan cepat.

Madrasah Tsanawiyah Negeri (MTsN) 1 Bone dengan konsep tersebut memiliki kemandirian dalam penyusunan program, yang diputuskan bersama oleh semua komponen madrasah. Kepala madrasah harus demokratis dan aspiratif dalam kebijakannya dan tetap pro-aktif, disiplin, kreatif, inovatif dan produktif dan semua komponen madrasah harus bertindak secara profesional.⁵

a. Kurikulum

Kurikulum Madrasah Tsanawiyah adalah kurikulum yang mengacu pada kurikulum pendidikan nasional. Struktur kurikulum di Madrasah Tsanawiyah Negeri (MTsN) 1 Bone meliputi substansi pembelajaran yang ditempuh dalam satu jenjang selama 3 tahun yang dimulai dari kelas VII sampai dengan kelas IX yang terdiri dari sejumlah mata pelajaran umum, agama, muatan lokal dan pengembangan diri.

Mata pelajaran yang diajarkan yaitu : ilmu-ilmu umum diajarkan sama dengan yang diajarkan di Sekolah Menengah Pertama (SMP), adapun pelajaran agama,

⁵Dokumentasi MTsN 1 Bone, diminta pada tanggal 17 Januari 2022.

dikembangkan dengan berbagai ilmu-ilmu agama seperti : Al-Qur'an Hadits, Aqidah Akhlak, Fiqih, Bahasa Arab dan Sejarah Kebudayaan Islam.⁶

b. Organisasi siswa

Madrasah Tsanawiyah Negeri (MTsN) 1 Bone memiliki keistimewaan dalam kegiatan organisasi siswa, karena selain organisasi intra sekolah (OSIS) juga terdapat organisasi dalam bidang ekstrakurikuler seperti : Drumband, Pramuka, Palang Merah Remaja (PMR), Patroli Keamanan Sekolah (PKS), Rohani Islam (Rohis), Sanggar Seni Budaya (SSB), Karya Ilmiah Remaja (KIR), Pusat Informasi dan Konseling Remaja (PIK-R), Persol, Matasa, Pandu Digital dan *English Arabic Club*.⁷

c. Sarana dan prasarana

Madrasah Tsanawiyah Negeri (MTsN) 1 Bone dilengkapi dengan sarana dan prasarana yang cukup memadai. Kelas VII terdiri atas 15 kelas, kelas VIII terdiri atas 11 kelas dan kelas IX terdiri atas 11 kelas, jumlahnya 37 rombongan belajar. Di antara rombongan belajar tersebut terdapat tiga kelas khusus di kelas VII, VIII, dan IX yaitu kelas CI (Cerdas Istimewa), tahfidz, dan RMBI (Rintisan Madrasah Bertaraf Internasional), selain tiga kelas khusus terdapat pula kelas unggulan yang terdiri atas unggulan 1,2 dan 3. Dan selain kelas unggulan terdapat pula kelas reguler.⁸

Selain ruang kelas, di MTsN 1 Bone terdapat ruang kantor dan tata usaha, ruang Wakamad (Wakil Kepala Madrasah), ruang organisasi dan ekstrakurikuler,

⁶Dokumentasi MTsN 1 Bone, diminta pada tanggal 17 Januari 2022.

⁷Surahman, S.Pd.I., M.Pd.I., Wakamad Kesiswaan MTsN 1 Bone, Wawancara pada Kamis 20 Januari 2022.

⁸Mustakim, S.Pd., Wakamad Sarana Prasarana MTsN 1 Bone, Wawancara pada Senin 17 Januari 2022.

ruang perpustakaan, ruang laboratorium, ruang BK (Bimbingan Konseling), ruang guru, kantin, koperasi, masjid dan lapangan.

d. Lingkungan sosial

Madrasah memiliki keunggulan dalam pengembangan ilmu keagamaan dan moralitas sehingga menciptakan lingkungan yang kondusif jauh lebih mudah. Untuk menjadikan Madrasah Tsanawiyah Negeri (MTsN) 1 Bone menjadi tempat pembelajaran yang baik dan nyaman, maka seluruh komponen madrasah baik pendidik maupun pegawai terlibat secara bersama-sama untuk mewujudkannya.

Demikian pula di lingkungan peserta didik, untuk tetap terpeliharanya lingkungan sosial yang kondusif, maka telah disepakati suatu aturan yang dituangkan dalam tata tertib madrasah yang mengatur tentang tata krama dan aturan kehidupan sekolah bagi peserta didik.

Berbagai upaya perbaikan dan penyempurnaan kultur dan lingkungan Madrasah Tsanawiyah Negeri (MTsN) 1 Bone yang dilakukan, diharapkan akan adanya penciptaan kualitas proses, kualitas produk, agar madrasah dapat menjadi lembaga pendidikan yang disegani, diperhitungkan dan dihargai.⁹

e. Problem dan prospek

Problem yang dihadapi Madrasah Tsanawiyah Negeri (MTsN) 1 Bone tidak jauh berbeda dengan problem yang dihadapi oleh sekolah atau madrasah pada umumnya, baik fasilitas, manajemen, kurikulum, lingkungan sekolah, sumber daya manusia dan sebagainya. Problem madrasah jauh lebih kompleks dimana madrasah terbebani dengan beban kurikulum yang sangat berat. Madrasah memiliki dua misi

⁹Dokumentasi MTsN 1 Bone, diminta pada tanggal 17 Januari 2022.

yang akan diraih sekaligus yaitu unggul dalam ilmu pengetahuan dan teknologi juga menguasai ilmu-ilmu agama dan moralitas.

Dengan adanya beban ini, menjadikan madrasah melahirkan sumber daya yang tidak maksimal. Tetapi prospek yang baik dapat diperoleh, meskipun tidak maksimal, madrasah memiliki pendidikan agama lebih besar, memiliki keunggulan dalam membangun komitmen keagamaan yang dapat melahirkan orang-orang terpelajar yang bisa menjalankan perannya dengan tetap dalam koridor agama Islam.¹⁰

B. Tinjauan tentang Minat Belajar

1. Pengertian Minat

Minat merupakan terjemahan dari kata bahasa Inggris, yaitu *interest* yang berarti menarik atau tertarik. Menurut Kamus Besar Bahasa Indonesia, minat diartikan sebagai kecenderungan hati yang tinggi terhadap sesuatu, gairah, keinginan.¹¹ Sedangkan pengertian minat secara istilah memiliki banyak pendapat dari para ahli. Di antara pendapat tersebut adalah:

- a. Hilgard mengemukakan dalam Slameto bahwa minat adalah kecenderungan untuk tetap memperhatikan dan menikmati beberapa kegiatan.¹²
- b. Menurut W.S. Winkel bahwa minat adalah kecenderungan subyek yang menetap untuk merasa tertarik pada bidang studi atau pokok bahasan tertentu dan merasa senang mempelajari materi itu.¹³

¹⁰Dokumentasi MTsN 1 Bone, diminta pada tanggal 17 Januari 2022.

¹¹Departemen Pendidikan Nasional, *Kamus Besar Bahasa Indonesia* (Jakarta: Balai Pustaka, 2001), h. 374.

¹²Slameto, *Belajar dan Faktor-faktor yang Mempengaruhinya* (Jakarta: Rineka Cipta, 2003), h. 57.

¹³W.S. Winkel, *Psikologi Pengajaran* (Jakarta: PT. Grasindo, 1991), h. 105.

c. Sedangkan menurut Andi Mappiare bahwa minat adalah suatu perangkat mental yang terdiri dari suatu campuran dari perasaan, harapan, pendirian, prasangka, rasa takut atau kecenderungan-kecenderungan lain yang mengarahkan individu kepada suatu pilihan tertentu.¹⁴

Dari berbagai definisi tentang minat yang dikemukakan di atas, maka dalam penelitian ini penulis menyimpulkan bahwa minat adalah rasa tertarik terhadap bidang studi tertentu dan merasa senang untuk mempelajarinya. Timbulnya minat terhadap suatu obyek ditandai dengan rasa senang dan rasa tertarik. Seseorang yang memiliki minat terhadap suatu pelajaran selalu diliputi oleh perasaan senang.

Setiap individu memiliki minat terhadap suatu hal yang ia sukai. Minat merupakan kecenderungan rasa suka yang tinggi terhadap sesuatu. Minat merupakan dasar yang paling penting dalam keberhasilan proses pembelajaran. Untuk meningkatkan minat belajar, maka dibutuhkan adanya motivasi. Semakin tinggi motivasi seseorang, maka semakin tinggi pula minat belajarnya. Dalam proses pembelajaran, minat dan motivasi merupakan aspek yang sangat penting. Semakin tepat motivasi yang diberikan, maka semakin meningkat pula minat belajar itu sendiri.

Minat adalah perasaan suka atau senang dari seseorang terhadap sesuatu obyek. Hal ini seperti dikemukakan oleh Slameto yang menyatakan bahwa minat sebagai suatu rasa lebih suka dan rasa keterikatan pada suatu hal atau aktivitas, tanpa ada yang menyuruh. Minat pada dasarnya adalah penerimaan akan suatu hubungan antara diri sendiri dengan sesuatu di luar diri. Semakin kuat atau dekat hubungan tersebut, semakin besar minat.

¹⁴Andi Mappiare, *Psikologi Remaja* (Surabaya: Usaha Nasional, 1982), h. 6.

Dunn & Dunn mendefinisikan minat belajar adalah cara seseorang mulai berkonsentrasi, menyerap, memproses dan menampung informasi yang baru dan sulit. Suparman mendefinisikan minat belajar sebagai kombinasi dari bagaimana seorang menyerap, kemampuan mengatur dan mengolah informasi dalam belajar. Susilo mendefinisikan minat belajar sebagai cara yang cenderung dipilih seseorang untuk menerima informasi dari lingkungan dan memproses informasi tersebut.¹⁵ Berdasarkan beberapa pendapat di atas, maka penulis menyimpulkan bahwa minat belajar adalah cara berkonsentrasi yang dilakukan peserta didik untuk menangkap dan mengelola informasi yang diberikan.

Andi Mappiare mengemukakan bahwa minat adalah perangkat psikologis yang terdiri dari berbagai perasaan, harapan, keyakinan, prasangka, ketakutan, atau kecenderungan lain yang mengarahkan seseorang pada suatu gagasan tertentu. Dalam istilah sederhana, minat berarti tingkat kecenderungan dan kegembiraan yang tinggi atau keinginan yang kuat untuk sesuatu. HC Witherington menjelaskan bahwa minat adalah kesadaran seseorang bahwa suatu objek, orang, masalah atau situasi menyangkut dirinya.¹⁶

Minat juga dapat diartikan sebagai kecenderungan untuk memperhatikan dan bertindak terhadap orang, kegiatan, atau situasi yang menjadi objek minat, disertai dengan rasa senang.¹⁷ Sedangkan Abu Ahmadi mengartikan minat sebagai sikap jiwa seseorang untuk memusatkan perhatiannya pada suatu objek pada salah satu dari

¹⁵Akrim, *Strategi Peningkatan Daya Minat Belajar Siswa* (Cet. I; Yogyakarta: Pustaka Ilmu, 2021), h. 26.

¹⁶H. C. Wherington, *Psikologi Pendidikan* (Jakarta: Aksara baru, 1982), h. 122.

¹⁷Abd. Rahman Shaleh, *Psikologi Suatu Pengantar dalam Perspektif Islam* (Jakarta: PT. Prenada Media, 2004), h. 262.

ketiga jiwanya (kognitif, sadar dan emosional), dan dalam hal ini unsur panca indra adalah yang paling kuat.¹⁸

Minat mengandung unsur-unsur yang terdiri dari kognisi (menenal), emosi (perasaan), dan konasi (kehendak). Faktor kognitif, dalam arti minat didahului oleh pengetahuan dan informasi tentang objek yang menjadi tujuan minat tersebut. Faktor afektif karena keikutsertaan atau pengalaman disertai dengan perasaan tertentu (feeling happy), sedangkan faktor afektif merupakan kelanjutan dari kedua faktor tersebut, berupa kemauan dan keinginan untuk melakukan suatu kegiatan, termasuk kegiatan yang diselenggarakan oleh sekolah.

Secara garis besar, minat memiliki dua arti. Pertama, usaha dan kemauan untuk belajar dan menemukan sesuatu. Kedua, merupakan dorongan pribadi seseorang untuk mencapai tujuan tertentu. Minat berkaitan dengan dorongan yang mendorong kita untuk cenderung atau merasa tertarik pada orang, objek, aktivitas, atau pengalaman. Dengan kata lain, minat dapat menjadi alasan untuk terlibat dalam suatu kegiatan.

Minat menurut Elizabeth B. Hurlock merupakan sumber motivasi yang mendorong untuk melakukan apa yang mereka inginkan bila mereka bebas memilih. Bila mereka melihat bahwa sesuatu akan menguntungkan, mereka merasa berminat, bila kepuasan berkurang minatpun berkurang.¹⁹ Minat akan menambah kegembiraan pada setiap kegiatan yang ditekuni seseorang. Bila peserta didik berminat pada suatu kegiatan, pengalaman mereka jauh lebih menyenangkan. Lagi pula jika peserta didik tidak memperoleh kegembiraan suatu kegiatan, mereka akan berusaha seperlunya

¹⁸Abu Ahmadi, *Psikologi Umum* (Jakarta: PT. Rineka Cipta, 2003), h. 151.

¹⁹Elizabeth B. Hurlock, *Perkembangan Anak* (Jakarta: PT. Erlangga, 1978), h. 114.

saja. Akibatnya prestasi mereka jauh lebih rendah dari kemampuan yang sebenarnya.²⁰

Wiliam James menambahkan bahwa minat merupakan faktor utama yang menentukan derajat keaktifan belajar peserta didik.²¹ Artinya, minat tidak hanya diekspresikan melalui pernyataan yang menunjukkan peserta didik lebih menyukai sesuatu dari pada yang lainnya, tetapi dapat juga diimplementasikan melalui partisipasi aktif dalam suatu kegiatan. Suatu anggapan yang keliru adalah bila mengatakan bahwa minat dibawa sejak lahir. Minat adalah perasaan yang didapat karena berhubungan dengan sesuatu. Minat terhadap sesuatu itu dipelajari dan dapat mempengaruhi aktivitas belajar selanjutnya serta mempengaruhi penerimaan minat-minat baru. Jadi, minat terhadap sesuatu merupakan hasil belajar dan cenderung mendukung belajar aktivitas berikutnya.

Dengan kata lain, minat adalah suatu rasa lebih suka dan rasa ketertarikan pada suatu hal atau aktivitas suasana tanpa ada yang menyuruh. Minat pada dasarnya adalah penerimaan akan suatu hubungan antara diri sendiri dengan sesuatu di luar diri. Semakin kuat atau dekat hubungan tersebut, maka semakin besar minatnya.

Menurut Drs. Agus Sujanto minat adalah perbuatan perhatian yang sengaja terlahir dengan kemauan dan bergabung pada minat dan bakat. Sedangkan menurut Kriterion minat adalah kesadaran seseorang terhadap suatu objek, suatu soal atau situasi yang mengandung sangkut paut dirinya.

²⁰Tjandrasa, *Psikologi Perkembangan Anak dan Remaja* (Jakarta: BPK Gunung Muria, 1989), h. 144.

²¹Moh. Uzer Usman, *Menjadi Guru Profesional* (Bandung: PT. Remaja Rosdakarya, 2004), h. 27.

Berbagai pendapat yang berbeda mengemukakan arti dari minat, namun demikian pada dasarnya mengatakan bahwa minat itu timbul dari dalam diri peserta didik yang disertai dengan rasa senang lalu diekspresikan dengan perbuatan, kalau peserta didik itu tidak berminat terhadap sesuatu, maka ia tidak akan memperdulikannya dan tidak pula diekspresikan dengan perbuatannya.

Berdasarkan beberapa literatur di atas, dapat disimpulkan bahwa minat adalah kecenderungan hati untuk memperhatikan suatu hal atau aktivitas dimana aktivitas tersebut secara terus menerus diperhatikan dan dilakukan tanpa adanya paksaan dari orang lain, sebaliknya dengan disertai rasa senang.

2. Unsur-unsur Minat

Abdul Rahman Abror, menjabarkan unsur-unsur minat sebagai berikut:

- a. Unsur kognisi (menenal). Minat didahului oleh pengetahuan dan informasi mengenai objek yang dituju oleh minat tersebut.
- b. Unsur emosi (perasaan). Partisipasi atau pengalaman disertai dengan perasaan tertentu dan biasanya minat disertai dengan perasaan senang.
- c. Unsur konasi (kehendak). Unsur konasi merupakan kelanjutan dari kedua unsur tersebut di atas yaitu diwujudkan dalam bentuk kemauan dan hasrat untuk melakukan suatu kegiatan.

Adityaromantika, menjabarkan unsur-unsur minat sebagai berikut:

- a. Perhatian. Seseorang dikatakan berminat apabila disertai adanya perhatian, yaitu kreativitas jiwa yang tinggi yang semata-mata tertuju pada suatu objek. Jadi seseorang yang berminat terhadap suatu objek maka perhatiannya akan memusat terhadap suatu objek tersebut.

- b. Kesenangan. Perasaan senang terhadap suatu objek baik orang ataupun benda akan menimbulkan minat pada diri seseorang. Seseorang merasa tertarik kemudian pada saatnya timbul keinginan yang dikehendaki agar objek tersebut menjadi miliknya. Dengan demikian, maka individu yang bersangkutan akan berusaha untuk mempertahankan objek tersebut.
- c. Kemauan. Kemauan yang dimaksud adalah dorongan yang terarah pada suatu tujuan yang dikehendaki oleh pikiran. Dorongan ini akan melahirkan timbulnya suatu perhatian terhadap suatu objek. Sehingga dengan demikian akan muncul minat seseorang yang bersangkutan.

3. Ciri-ciri Minat

Seseorang yang memiliki minat atau mempunyai minat terhadap sesuatu hal akan memiliki ciri-ciri yang terlihat. Elizabeth B. Hurlock, menjabarkan ciri-ciri minat sebagai berikut:

- a. Minat tumbuh bersamaan dengan perkembangan fisik dan mental, minat di semua bidang berubah selama terjadi perubahan fisik dan mental. Ada anak yang berkembang lebih cepat atau lebih lambat dari pada teman sebayanya. Mereka yang lambat matang, sering menghadapi masalah sosial karena minat mereka minat anak, sedangkan minat teman sebaya mereka sudah memasuki minat remaja.
- b. Minat tergantung pada kesiapan belajar. Anak-anak tidak dapat mempunyai minat sebelum mereka siap secara fisik dan mental. Sebagai contoh, mereka tidak dapat mempunyai minat yang sungguh-sungguh untuk permainan bola sampai mereka memiliki kekuatan dan koordinasi otot yang diperlukan untuk permainan bola tersebut.

- c. Minat tergantung pada kesempatan belajar. Kesempatan untuk belajar tergantung pada lingkungan dan minat, baik anak-anak maupun dewasa yang menjadi bagian dari lingkungan anak. Karena lingkungan anak kecil sebagian besar terbatas pada rumah.
- d. Perkembangan minat terbatas. Ketidakmampuan fisik dan mental serta pengalaman sosial yang terbatas dapat membatasi minat anak.
- e. Minat dipengaruhi oleh budaya. Anak-anak mendapatkan kesempatan dari orang tua, guru dan orang dewasa lain untuk belajar mengenai apa saja yang dianggap oleh kelompok budaya mereka dianggap minat yang sesuai dan mereka tidak diberi kesempatan untuk menekuni minat yang dianggap tidak sesuai bagi kelompok budaya mereka.
- f. Minat berbobot emosional, bobot emosional yang tidak menyenangkan dapat melemahkan minat dan bobot emosional yang menyenangkan menguatkan minat.
- g. Minat itu bersifat egosentris, sepanjang masa kanak-kanak, minat itu bersifat egosentris.

Selain beberapa unsur minat di atas, di dalam buku "Belajar dan Faktor-faktor yang Mempengaruhinya", Slameto menambahkan bahwa ciri seseorang mempunyai minat terdiri atas sebagai berikut:

- a. Minat dapat diekspresikan melalui suatu pernyataan yang menunjukkan bahwa peserta didik lebih menyukai suatu hal dari pada yang lain.
- b. Siswa yang memiliki minat terhadap suatu subjek tertentu cenderung untuk memberikan perhatian yang lebih besar terhadap subjek tersebut.
- c. Minat dapat dimanifestasikan melalui partisipasi dalam suatu aktivitas.

4. Macam-macam Minat

Minat memegang peranan penting dalam pelaksanaan proses pembelajaran. Minat dapat digolongkan menjadi beberapa macam, antara lain berdasarkan timbulnya minat, berdasarkan arahnya minat dan berdasarkan cara mengungkapkan minat.

- a. Berdasarkan timbulnya, minat dapat dibedakan menjadi dua macam antara lain:
 - 1) Minat primitif adalah minat yang timbul karena kebutuhan biologis atau jaringan-jaringan tubuh, misalnya kebutuhan akan makanan, perasaan enak dan nyaman, kebebasan beraktivitas serta seks.
 - 2) Minat kultural atau sosial adalah minat yang timbulnya karena proses belajar, minat ini tidak secara langsung berhubungan dengan diri kita. Misalnya minat belajar individu punya pengalaman bahwa masyarakat atau lingkunganakan lebih menghargai orang-orang terpelajar dan pendidikan tinggi, sehingga hal ini akan menimbulkan minat individu untuk belajar dan berprestasi agar mendapat penghargaan dari lingkungan, hal ini mempunyai arti yang sangat penting bagi harga dirinya.
- b. Berdasarkan arahnya, minat dapat dibedakan menjadi dua macam antara lain:
 - 1) Minat intrinsik adalah minat yang langsung berhubungan dengan aktivitas itu sendiri, ini merupakan minat yang lebih mendasar atau minat asli. Misalnya seseorang belajar karena memang pada ilmu pengetahuan atau karena memang senang membaca, bukan karena ingin mendapatkan pujian atau penghargaan.
 - 2) Minat ekstrinsik adalah minat yang berhubungan dengan tujuan akhir dari kegiatan tersebut, apabila tujuannya sudah tercapai ada kemungkinan minat

tersebut hilang. Misalnya seseorang yang belajar dengan tujuan agar menjadi juara kelas atau lulus ujian.

c. Berdasarkan cara mengungkapkan minat dapat dibedakan menjadi empat macam antara lain:

- 1) *Expressed interest* adalah minat yang diungkapkan dengan cara meminta kepada subjek untuk menyatakan atau menuliskan kegiatan-kegiatan baik yang berupa tugas maupun bukan tugas dengan perasaan senang.
- 2) *Manifest interest* adalah minat yang diungkapkan dengan cara mengobservasi secara langsung terhadap aktivitas-aktivitas yang dilakukan subjek.
- 3) *Tested interest* adalah minat yang diungkapkan cara menyimpulkan dari hasil jawaban tes objektif yang diberikan.
- 4) *Inventoried interest* adalah minat yang diungkapkan dengan menggunakan alat-alat yang sudah distandardisasikan.²²

C. Tinjauan tentang Kesulitan Belajar

1. Pengertian Kesulitan

Kesulitan merupakan terjemahan dari kata bahasa Inggris, yaitu *learning disability* yang berarti ketidakmampuan belajar. Kata *disability* diterjemahkan “kesulitan” untuk memberikan kesan optimis bahwa anak sebenarnya masih mampu untuk belajar. Menurut seorang ahli pendidikan, Dimiyati Mahmud mengemukakan bahwa “belajar adalah perubahan dalam diri seseorang yang terjadi karena pengalaman”. Kesulitan belajar dapat diartikan sebagai suatu kondisi dan suatu proses belajar yang ditandai adanya hambatan-hambatan tertentu untuk mencapai hasil belajar.

²²Abd. Rahman Shaleh, *Psikologi Suatu Pengantar dalam Perspektif Islam*, h. 265-266.

Hambatan-hambatan belajar ini bukan hanya masalah intruksional atau pedagogis saja, tetapi merujuk pada masalah psikologis. Peserta didik yang mengalami hambatan dalam proses pembelajaran akan mendapatkan hasil pembelajaran yang kurang optimal. Menurut Mulyadi kesulitan belajar mempunyai pengertian yang luas, meliputi :

- a. *Learning disorder* adalah keadaan dimana proses belajar seseorang terganggu karena timbulnya respon yang bertentangan. Dengan demikian, hasil belajar yang dicapai akan lebih rendah dari potensi yang dimiliki.
- b. *Learning disabilities* (ketidakmampuan belajar) adalah ketidakmampuan seseorang yang mengacu kepada gejala dimana seseorang tidak mampu belajar (menghindari belajar) sehingga hasil belajarnya dibawah potensi intelektualnya.
- c. *Learning disfunction* (ketidakfungsian belajar) adalah menunjukkan gejala dimana proses belajar tidak berfungsi dengan baik meskipun pada dasarnya tidak ada tanda-tanda subnormalitas mental, gangguan alat indera atau gangguan psikologis lainnya.
- d. *Under achiever* adalah mengacu pada seseorang yang memiliki tingkat potensi intelektual diatas normal, tetapi prestasi belajarnya tergolong rendah. kurangnya latihan, dan kurangnya referensi Arab.²³

Pakar psikologi menambahkan bahwa belajar merupakan pengalaman hidup sehari hari dalam bentuk apapun, alasannya sampai batas tertentu pengalaman hidup juga berpengaruh besar terhadap pembentukan kepribadian organisme yang

²³Moh. Tamimi, dkk, "Optimalisasi Pembelajaran Bahasa Arab (Analisis Kendala-kendala dan Solusi Kreatif Pembelajaran *Maharotul Istima*' dan *Maharotul Kalam* Terhadap Mahasiswa Prodi Pendidikan Bahasa Arab Institut Ilmu Keislaman Annuqayah, Sumenep", h. 786.

bersangkutan. Mungkin, inilah dsar pemikiran yang mengilhami gagasan everyday learning (belajar sehari-hari) yang dipopulerkan oleh Profesor John B. Biggs.

Drs. Slameto juga merumuskan pengertian tentang belajar yaitu suatu proses usaha yang dilakukan individu untuk memperoleh suatu perubahan tingkah laku yang baru secara keseluruhan, sebagai hasil pengalaman individu itu sendiri dalam interaksi dengan lingkungannya. Dari beberapa pendapat para ahli yang dikemukakan diatas dapat dipahami bahwa belajar adalah suatu kegiatan yang dilakukan dengan melibatkan dua unsur, yaitu jiwa dan raga. Gerak raga yang ditunjukkan harus sejalan dengan proses jiwa untuk mendapatkan perubahan. Tentu saja perubahan yang didapatkan itu bukan fisik tetapi perubahan jiwa dengan sebab masuknya kesan-kesan yang baru.

Akhirnya dapat disimpulkan bahwa belajar adalah serangkaian kegiatan jiwa raga untuk memperoleh suatu perubahan tingkah laku sebagai hasil dari pengalaman individu dalam interaksi dengan lingkungannya yang menyangkut kognitif, afektif dan psikomotor. Akhirnya dapat disimpulkan bahwa belajar adalah serangkaian kwegiatan jiwa raga untuk memperoleh suatu perubahan tingkah laku sebagai hasil dari pengalaman individu dalam interaksi dengan lingkungannya yang menyangkut kognitif, afektif dan psikomotor.

2. Teori-teori Belajar

a. Teori belajar behavioristik (tingkah laku)

Behavioristik adalah perubahan tiggah laku akibat interaksi antara stimulus dan respon, yaitu perubahan kemampuan siswa untuk bertingkah laku sebagai hasil interaksi antara stimulus dan respon. Perubahan tingkah laku boleh berwujud sesuatu yang konkret (dapat diamati) atau nonkonkret (tidak dapat diamati).

b. Teori belajar kognitif

Kognitif merupakan suatu teori belajar yang lebih mementingkan proses belajar dari pada hasil belajar itu sendiri. Bagi penganut aliran ini, belajar tidak sekedar melibatkan hubungan stimulus dan respon, namun lebih dari itu, belajar melibatkan proses berpikir yang sangat kompleks. Teori ini mempunyai perspektif bahwa para peserta didik memperoleh informasi dan pelajaran melalui upaya mengorganisir, menyimpan dan menemukan hubungan antara pengetahuan yang baru dengan pengetahuan yang lama atau pengetahuan yang telah ada, teori ini memusatkan perhatian pada cara manusia merasakan, mengolah, menyimpan dan merespon informasi.

c. Teori belajar humanistik

Teori ini sangat menekankan pentingnya isi dari proses belajar. Menurut Bloom dan Krathwohl menunjukkan tiga kawasan yang dipelajari oleh siswa yaitu kognitif (pengetahuan, pemahaman, aplikasi, analisis, sintesis dan evaluasi), psikomotor (peniruan, penggunaan, ketepatan, perangkaian, naturalisasi), dan afektif (pengenalan, merespon, penghargaan, pengorganisasian, dan pengalaman). Teori ini juga berprinsip bahwasanya dalam proses pembelajaran harus mengajarkan peserta didik bagaimana belajar dan menilai kegunaan belajar itu pada dirinya sendiri.

d. Teori belajar sibernistik

Menurut teori ini belajar adalah pengolahan informasi, teori ini berasumsi bahwa tidak adapun cara belajar yang ideal untuk segala situasi, sebab cara belajar ditentukan oleh sistem informasi. Menurut Landa memaparkan bahwa ada dua macam proses berfikir, pertama disebut algoritmik yaitu proses berpikir linier,

konvergen, lurus menuju satu target tertentu. Kedua adalah cara berpikir heuristik, yaitu berpikir secara divergen, menuju pada beberapa target sekaligus.

D. Faktor Penyebab Minat dan Kesulitan Belajar

1. Faktor Penyebab Minat Belajar

Faktor minat memegang peranan yang sangat penting. Ketertarikan individu terhadap suatu objek, pekerjaan, orang, objek, dan masalah yang berkaitan dengan dirinya timbul karena ada faktor-faktor yang mempengaruhi objek yang diamati. Dalam buku-buku psikologi perkembangan, pendekatan tentang hidup digambarkan sebagai berikut:

“Karena minat muncul tergantung pada jenis kelamin/gender, kecerdasan, lingkungan tempat tinggal, peluang untuk mengembangkan minat, minat teman sebaya, status dalam kelompok sosial, kemampuan bawaan, minat keluarga, dan banyak faktor lainnya.”²⁴

Faktor yang dapat mempengaruhi timbulnya minat terhadap sesuatu, secara garis besar dapat dikelompokkan menjadi dua yaitu yang bersumber dari dalam diri individu yang bersangkutan (misal: umur, bobot, jenis kelamin, pengalaman, perasaan mampu, kepribadian) dan yang berasal dari luar mencakup lingkungan keluarga, lingkungan sekolah dan lingkungan masyarakat. Agus Sujanto²⁵ memperkuat pendapat ini, dengan menyebutkan bahwa faktor yang mempengaruhi minat ada dua, yakni faktor internal dan faktor eksternal.

²⁴Jasman Adimiharja, *Psikologi Umum Pusat Pengembangan Penataran Guru Tertulis* (Bandung, 1987-1988), h. 216.

²⁵Yasin Setiawan, *Pengembangan Minat pada Anak*, h. 12.

- a. Faktor internal. Adapun faktor yang tergolong dalam faktor internal, yaitu:
- 1) Motif. Motif adalah keadaan dalam pribadi orang yang mendorong individu untuk melakukan aktivitas-aktivitas tertentu guna mencapai tujuan.
 - 2) Sikap. Sikap adalah adanya kecenderungan dalam subjek untuk menerima, menolak suatu objek yang berharga baik atau tidak baik.
 - 3) Permainan. Permainan adalah merupakan suatu permasalahan tenaga psikis yang tertuju pada suatu subjek semakin intensif perhatiannya.
 - 4) Pengalaman. Pengalaman adalah suatu proses pengenalan lingkungan fisik yang nyata baik dalam dirinya sendiri maupun di luar dirinya dengan menggunakan organ-organ indra.
 - 5) Tanggapan. Tanggapan adalah banyaknya yang tinggal dalam ingatan setelah itu melakukan pengamatan. Kalau kita lihat secara jeli, maka akan tampak suatu perbedaan antara pengamatan dan tanggapan, meskipun keduanya merupakan gejala yang saling berkaitan, karena tanggapan itu sebenarnya kesan yang tinggal setelah individu mengamati objek. Tanggapan itu terjadi setelah adanya pengamatan, maka semakin jelas individu mengamati suatu objek, akan semakin positif tanggapannya.
 - 6) Persepsi. Persepsi merupakan proses untuk mengingat atau mengidentifikasikan sesuatu, biasanya dipakai dalam persepsi rasa, bila benda yang kita ingat atau yang kita identifikasikan adalah objek yang mempengaruhi oleh persepsi, karena merupakan tanggapan secara langsung terhadap suatu objek atau rangsangan.

b. Faktor eksternal. Lingkungan bisa juga mempengaruhi minat, karena lingkungan mempunyai peranan yang sangat penting terhadap individu, baik itu lingkungan fisik yang berhubungan dengan benda konkrit maupun lingkungan fisik yang berhubungan dengan jiwa seseorang. Lingkungan itu sendiri terbagi atas dua bagian, yakni:

- 1) Lingkungan fisik, yaitu berupa alat misalnya keadaan tanah.
- 2) Lingkungan sosial, yaitu merupakan lingkungan masyarakat dimana lingkungan ini adanya interaksi individu yang satu dengan yang lain. Keadaan masyarakat akan memberi pengaruh tertentu kepada individu.

Dengan teknik pengungkapan yang cukup berbeda, Crow and Crow²⁶ mengungkapkan bahwa ada tiga faktor yang mempengaruhi minat, antara lain yaitu:

- a. Dorongan dari dalam diri individu. Dorongan ingin tahu atau rasa ingin tahu akan membangkitkan minat untuk membaca, belajar, menuntut ilmu, melakukan penelitian dan lain-lain.
- b. Motif sosial. Motif sosial ini dapat menjadi faktor yang membangkitkan minat untuk melakukan sesuatu aktivitas tertentu. Misalnya minat untuk belajar atau menuntut ilmu pengetahuan timbul karena ingin mendapat penghargaan dari masyarakat, karena biasanya yang memiliki ilmu pengetahuan cukup luas (orang pandai) mendapat kedudukan tinggi dan terpandang dalam masyarakat.
- c. Faktor emosional. Minat mempunyai hubungan yang erat dengan emosi. Bila seseorang mendapatkan kesuksesan pada aktivitas akan menimbulkan perasaan senang, dan hal tersebut akan memperkuat minat terhadap aktivitas tersebut. Sebaliknya suatu kegagalan akan menghilangkan minat terhadap hal tersebut.

²⁶Abd. Rahman Shaleh, *Psikologi Suatu Pengantar dalam Perspektif Islam*, h.265-266.

Jadi minat merupakan suatu kecenderungan yang menetap dalam hati untuk selalu mengingat sesuatu atau mengerjakan sesuatu secara terus menerus tanpa merasa terbebani untuk mendapatkan apa yang dibutuhkan dengan disertai perasaan senang. Adapun indikatornya yaitu: perasaan senang, partisipasi, perhatian, keaktifan, dan mentaati peraturan atau aturan main yang terkait dengan subjek.

2. Faktor Penyebab Kesulitan Belajar

Seperti yang kita ketahui dalam proses pembelajaran terdapat peserta didik yang berkesulitan belajar. Masalah yang satu ini tidak hanya dirasakan oleh sekolah modern di perkotaan, tapi juga dimiliki oleh sekolah tradisional di pedesaan. Hanya yang membedakannya pada sifat, jenis, dan faktor penyebabnya. Setiap peserta didik pada prinsipnya tentu berhak memperoleh peluang untuk mencapai kinerja akademik (*academic performance*) yang memuaskan. Namun dari kenyataan sehari-hari tampak jelas bahwa peserta didik memiliki perbedaan dalam hal kemampuan intelektual, kemampuan fisik, latar belakang keluarga, kebiasaan dan pendekatan belajar yang terkadang sangat mencolok antara satu peserta didik dengan peserta didik lainnya.

Berbagai macam kesulitan belajar sebagaimana disebutkan di atas selalu ditemukan di sekolah. Apalagi suatu sekolah dengan sarana prasarana yang kurang lengkap, dan dengan tenaga guru apa adanya. Skala rasio antara kemampuan daya tampung sekolah, jumlah tenaga pendidik yang tidak seimbang dan jumlah peserta didik melebihi daya tampung sekolah. Berdasarkan uraian di atas, dapat disimpulkan bahwa kesulitan belajar adalah suatu kondisi dimana peserta didik tidak dapat belajar secara wajar, disebabkan adanya ancaman, hambatan, ataupun gangguan dalam belajar.

Kesulitan belajar peserta didik biasanya tampak jelas dari menurunnya prestasi belajarnya. Namun, kesulitan belajar juga dapat dilihat dari cara mereka menyelesaikan tugas di dalam kelas maupun di luar kelas. Adapun faktor penyebab timbulnya kesulitan belajar terdiri atas dua macam, yaitu :

- 1) Faktor internal peserta didik, yakni hal-hal atau keadaan-keadaan yang muncul dari dalam diri peserta didik itu sendiri. Faktor internal peserta didik ini meliputi gangguan atau kurang mamapuan psiko-fisik peserta didik, yaitu:
 - a) Yang bersifat kognitif (ranah cipta), antara lain seperti rendahnya kapasitas intelektual peserta didik yang meliputi hafalan, ingatan, dan pemahaman.
 - b) Yang bersifat afektif (ranah rasa), antara lain seperti minat, labilnya sikap dan emosi, proses penerimaan, menanggapi dan menghargai.
 - c) Yang bersifat psikomotor (ranah karsa), antara lain seperti terganggunya alat-alat indera penglihatan dan pendengaran (mata dan telinga).
- 2) Faktor eksternal peserta didik, yakni hal-hal atau keadaan-keadaan yang datang dari luar diri peserta didik meliputi semua situasi dan kondisi lingkungan sekitar yang tidak mendukung aktivitas belajar peserta didik.
 - a) Lingkungan keluarga, contohnya perhatian terhadap anak, ketidak harmonisan hubungan antara ayah dengan ibu, dan rendahnya kehidupan ekonomi keluarga.
 - b) Lingkungan masyarakat, contohnya wilayah perkampungan atau perkotaan, teman sepermainan dan cara bersosialisasi.
 - c) Lingkungan sekolah, contohnya cara mengajar guru, kondisi dan letak gedung sekolah yang buruk seperti dekat pasar, kondisi tenaga pendidik serta media belajar yang kurang mendukung.

Selain faktor yang bersifat umum di atas, ada pula faktor lain yang juga menimbulkan kesulitan belajar peserta didik. Faktor ini dipandang sebagai faktor khusus. Misalnya sindrom psikologis berupa *learning disability* (ketidak mampuan belajar) sindrom (*syndrome*) berarti satuan gejala yang muncul sebagai indikator adanya keabnormalan psikis yang menimbulkan kesulitan belajar peserta didik. Sindrom itu misalnya disleksia (*dyslexia*) yaitu ketidakmampuan belajar membaca, disgrafia (*disgrahaphia*) yaitu ketidakmampuan belajar menulis, diskalkulia (ketidak mampuan belajar bahasa Arab).

Seperti yang telah dijelaskan bahwa peserta didik yang mengalami kesulitan belajar adalah peserta didik yang tidak dapat belajar secara wajar, karena disebabkan adanya anacaman, hambatan, ataupun gangguan dalam belajar, sehingga menampakkan gejala-gejala yang bisa diamati oleh orang lain, guru, ataupun orang tua. Berikut berapa gejala yang dapat dilihat sebagai indikator adanya kesulitan belajar peserta didik:

- 1) Menunjukkan prestasi belajar yang rendah, nilai di bawah rata-rata yang dicapai oleh kelompok peserta didik di kelas.
- 2) Hasil belajar yang dicapai tidak sesuai dengan usaha yang dilakukan. Padahal peserta didik sudah berusaha belajar dengan keras, tetapi nilainya selalu rendah.
- 3) Anak didik lambat dalam mengerjakan tugas-tugas belajar. Ia selalu tertinggal dengan kawan-kawannya dalam segala hal. Misalnya mengerjakan soal-soal dalam waktu lama baru selesai, dalam mengerjakan tugas-tugas selalu menunda waktu.

- 4) Anak didik menunjukkan sikap seperti acuh tak acuh, berpura-pura, berdusta, mudah tersinggung dan sebagainya.
- 5) Anak didik menunjukkan tingkah laku yang tidak seperti biasanya ditunjukkan kepada orang lain. Dalam hal ini misalnya anak didik menjadi pemurung atau pemaarah, selalu bingung, selalu sedih.

Adapun faktor lain yang mempengaruhi kesulitan belajar bahasa Arab peserta didik yaitu:



- 1) Pembendaharaan kata. Pembendaharan kata selalu menjadi kendala pertama bagi peserta didik dalam mempelajari bahasa Arab dengan alasan sulit sekali mengingat mufrodat yang dihafal atau kesulitan dalam penerapan. Padahal kosa-kata adalah unsur pertama yang harus dimiliki oleh seseorang yang mempelajari bahasa, dalam hal ini bahasa Arab.
- 2) Kurangnya latihan. Kurangnya latihan biasanya disebabkan karena kurangnya motivasi diri, takut untuk bertindak, takut salah, takut tidak bagus dan semacamnya. Ketakutan itu dipicu dengan berjalannya pikiran ke dua arah, satu sisi memikirkan susunan bahasa Indonesia dan satu sisinya lagi memikirkan susunan bahasa Arabnya, pikiran terpecah dua. Ada juga yang tidak banyak berlatih karena menunggu faktor eksternal, yaitu tidak memiliki teman untuk diajak berbicara menggunakan bahasa Arab.
- 3) Kurangnya referensi Arab. Referensi Arab yang dimaksud di sini adalah pengetahuan Bahasa Arab yang bersumber dari orang Arab asli (*native*), seperti *lahjah* Arab, intonasi orang Arab ketika berbicara, pengucapan katanya (*makhrojnya*) dan lain sebagainya yang khas Bahasa Arab.

Selain kendala di atas terdapat pula satu kendala lain, yaitu kendala buku ajar.²⁷ Buku ajar yang tidak memperhatikan prinsip-prinsip penyajian materi bahasa Arab sebagai bahasa asing akan menjadi problem tersendiri dalam pencapaian tujuan. Prinsip-prinsip tersebut antara lain seleksi, gradasi, dan korelasi.

²⁷Sar'an, "Problematika Pembelajaran Bahasa Arab dan Solusinya", *At-Tasiri'iy* 2, no. 2 (2019), h. 99.

Seleksi maksudnya adalah bahwa buku ajar harus menunjukkan pemilihan materi yang memang diperlukan oleh pelajar di tingkat tertentu atau diprioritaskan untuk tingkat satuan pendidikan tertentu. Oleh sebab itu buku ajar yang baik adalah buku yang didasarkan pada kurikulum yang jelas. Gradasi maksudnya adalah berjenjang, yaitu berjenjang dalam penyajian, mulai dari materi yang mudah sampai ke materi yang susah. Sedangkan korelasi maksudnya adalah bahwa setiap unit yang disajikan harus memiliki kaitan yang saling menguatkan menjadi paduan yang utuh.

Pemberian gambaran sosio-kultural Arab dalam buku ajar perlu dilakukan karena dengan pemahaman aspek ini akan membantu para pelajar memahami penggunaan ungkapan, kalimat, kata, atau nama-nama benda yang memang berkaitan dengan sosi-kultural pemilik bahasa ini. Namun tidak berarti bahwa penyajian materi harus sama dengan sosio-kultural bangsa Arab. Karena pada hakikatnya buku bahasa Arab yang baik bagi pelajar Indonesia adalah buku yang sistem penyajiannya sesuai dengan karakter bangsa Indonesia.

Dalam rangka usaha mengatasi kesulitan belajar ada hal yang tidak bisa diabaikan dalam kegiatan mencari faktor yang diduga sebagai penyebabnya. Karena itu, mencari sumber-sumber penyebab utama dan sumber-sumber penyebab lainnya mutlak dilakukan secara akurat, efektif dan efisien. Secara garis besar, langkah-langkah yang perlu ditempuh dalam rangka usaha mengatasi kesulitan belajar peserta didik, dapat dilakukan melalui enam tahap, yaitu pengumpulan data, pengolahan data, diagnosis, prognosis, treatment, dan evaluasi.

- 1) Pengumpulan data. Untuk menemukan sumber penyebab kesulitan belajar diperlukan banyak informasi. Untuk memperoleh informasi perlu diadakan pengamatan langsung terhadap objek yang bermasalah. Teknik interview

(wawancara) ataupun teknik observasi (pengamatan) maupun dokumentasi, merupakan teknik yang saling melengkapi dalam rangka keakuratan data. Usaha lain yang dapat dilakukan dalam usaha pengumpuln data bisa melalui kegiatan sebagai berikut :

- a) Kunjungan rumah
 - b) Studi kasus
 - c) Sejarah
 - d) Daftar pribadi
 - e) Meneliti pekerjaan peserta didik
 - f) Meneliti tugas kelompok
 - g) Melaksanakan tes, baik tes IQ maupun tes prestasi
- 2) Pengolahan data. Data yang telah terkumpul tidak akan ada artinya jika tidak diolah secara cermat. Faktor penyebab kesulitan belajar peserta didik jelas tidak dapat diketahui, karena data harus diolah. Langkah-langkah yang dapat ditempuh dalam rangka pengolahan data adalah sebagai berikut:
- a) Identifikasi kasus
 - b) Membandingkan antar kasus
 - c) Membandingkan dengan hasil tes
 - d) Menarik kesimpulan.
- 3) Diagnosis. Diagnosis adalah keputusan (penentuan) mengenai hasil dari pengolahan data. Tentu saja keputusan yang diambil itu setelah dilakukan analisis terhadap data yang telah diolah. Diagnosis dapat berupa hal-hal sebagai berikut.

- a) Keputusan mengenai jenis kesulitan belajar peserta didik dan tingkat kesulitan belajar yang dirasakan peserta didik.
- b) Keputusan mengenai faktor yang ikut menjadi sumber penyebab kesulitan belajar peserta didik.
- c) Keputusan mengenai faktor utama yang menjadi sumber penyebab kesulitan belajar peserta didik.

Karena diagnosis adalah penentuan jenis penyakit dengan meneliti (memeriksa) gejala-gejalanya atau proses pemeriksaan terhadap hal yang dipandang tidak beres, maka agar akurasi keputusan yang diambil tidak keliru tentu saja diperlukan kecermatan dan ketelitian yang tinggi, untuk mendapatkan hasil yang meyakinkan itu sebaiknya minta bantuan tenaga ahli dalam bidang keahlian mereka masing-masing. Seperti dokter, psikolog, psikiater, sosiolog, guru kelas dan orang tua.

- 4) Prognosis. Keputusan yang diambil berdasarkan hasil diagnosis menjadi dasar pijakan dalam kegiatan prognosis. Dalam prognosis dilakukan kegiatan penyusunan program dan penetapan ramalan mengenai bantuan yang harus diberikan kepada peserta didik untuk membantunya keluar dari kesulitan belajar.
- 5) Treatment. Treatment adalah perlakuan. Perlakuan yang dimaksud adalah pemberian bantuan kepada peserta didik yang mengalami kesulitan belajar sesuai dengan program yang telah disusun pada tahap prognosis. bentuk treatment yang mungkin dapat diberikan adalah:
 - a) Melalui bimbingan belajar individual
 - b) Melalui bimbingan belajar kelompok
 - c) Melalui remedial teaching untuk mata pelajaran tertentu

- d) Melalui bimbingan orang tua dirumah
- e) Pemberian bimbingan pribadi untuk mengatasi masalah-masalah psikologis
- f) Pemberian bimbingan mengenai cara belajar yang baik secara umum
- g) Pemberian bimbingan mengenai cara belajar yang baik sesuai dengan karakteristik setiap mata pelajaran, dalam hal ini khususnya bahasa Arab

Ketepatan treatment yang diberikan kepada peserta didik yang mengalami kesulitan belajar sangat tergantung kepada ketelitian dalam pengumpulan data, pengolahan data dan diagnosis. Tapi bisa juga ketika pengumpulan datanya sudah lengkap dan pengolahan datanya dengan cermat, diagnosis yang diputuskan keliru, disebabkan oleh kesalahan analisis, maka treatment yang dilakukan peserta didik yang mengalami kesulitan belajar pun tidak akurat. Oleh karena itu, kecermatan dan ketelitian tingkat tinggi sangat dituntut dalam pengumpulan data, dan diagnosis, sehingga pada akhirnya treatment benar-benar mengenai objek dan subjek penelitian.

6) Evaluasi

Evaluasi di sini dimaksudkan untuk mengetahui apakah treatment yang telah diberikan berhasil dengan baik atau tidak. Artinya ada kemajuan atau kemunduran, yaitu peserta didik dapat dibantu keluar dari lingkaran masalah kesulitan belajar, atau gagal sama sekali.

Kemungkinan gagal atau berhasil treatment yang telah diberikan kepada peserta didik, dapat diketahui sampai sejauh mana kebenaran jawaban peserta didik terhadap item-item soal yang diberikan dalam materi tertentu melalui alat evaluasi berupa tes prestasi belajar atau achievement test. Bila jawaban peserta didik sebagian besar banyak yang salah, itu sebagai pertanda bahwa treatment gagal. Karenannya, perlu pengecekan kembali dengan cara mencari penyebab dari kegagalan itu.

Ada kemungkinan data yang terkumpul kurang lengkap, program yang disusun tidak jelas dan tepat, atau diagnosis yang diambil tidak akurat karena kesalahan membaca data, sehingga berdampak langsung pada treatment yang bias.

Kemungkinan lain juga bisa terjadi. Datanya lengkap, pengolahan datanya dengan cermat dan teliti, akurasi diagnosis meyakinkan, dan prognosis dengan jelas dan sistematis, tetapi karena treatment yang diberikan kepada peserta didik yang mengalami kesulitan belajar tidak sungguh-sungguh, asal-asalan juga menjadi pangkal penyebab gagalnya usaha mengatasi kesulitan belajar peserta didik.

Agar tidak terjadi kesalahan pengertian, disini perlu ditegaskan bahwa pengecekan kembali hanya dilakukan bila terjadi di kegagalan treatment berdasarkan evaluasi, dimana hasil prestasi belajar peserta didik masih rendah di bawah standar. Dalam rangka pengecekan kembali atas kegagalan treatment, secara teoritis langkah-langkah yang perlu ditempuh adalah sebagai berikut:

- a) Re-ceking data
- b) Re-diagnosis
- c) Re-prognosis
- d) Re-treatment
- e) Re-evaluasi



E. Kerangka Konseptual

Kerangka konseptual adalah kaitan atau hubungan antara konsep satu dengan konsep lain yang berasal dari masalah yang ingin diteliti. Kerangka konsep diperoleh dari teori yang digunakan sebagai landasan penelitian. Adapun kerangka konseptual dalam penelitian ini adalah sebagai berikut:

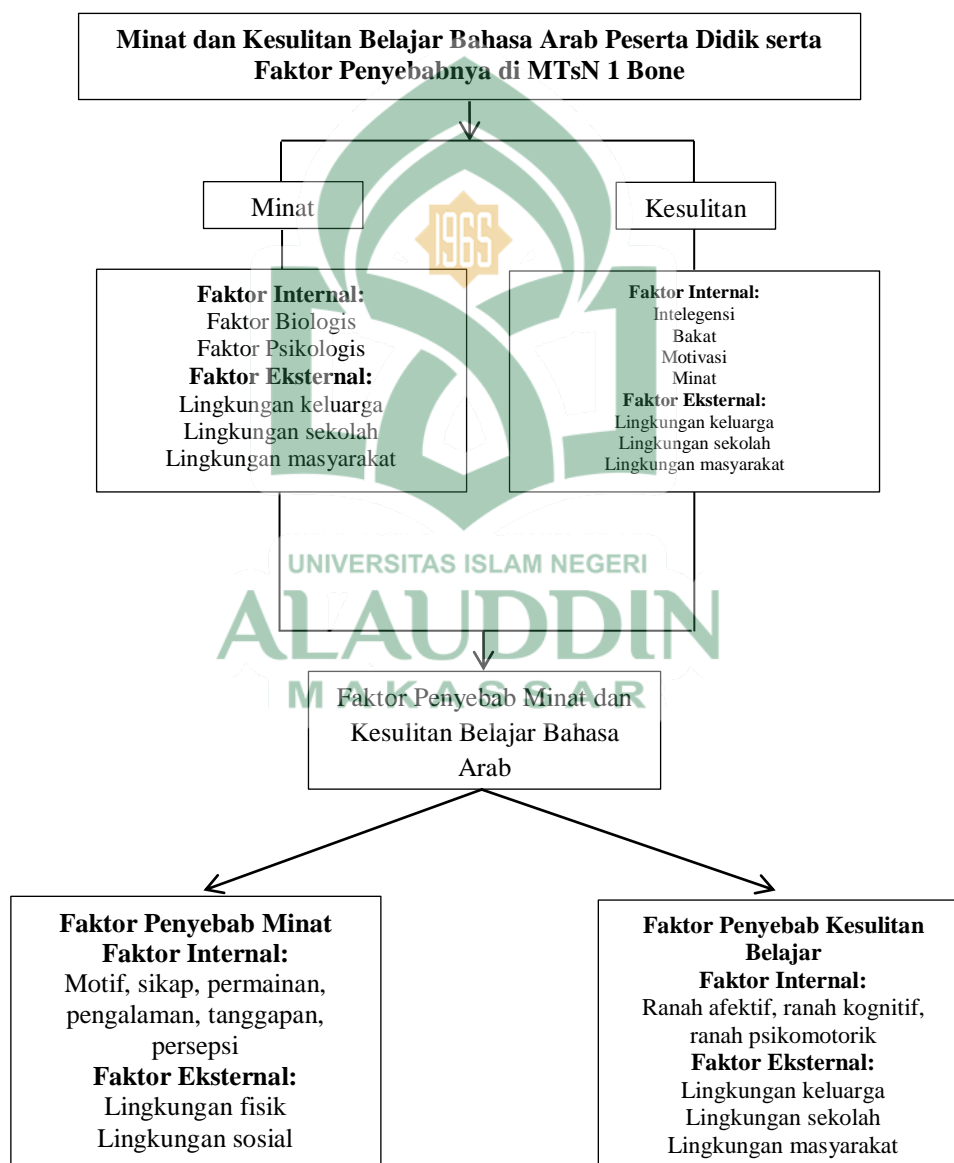

BAB III

METODOLOGI PENELITIAN

Secara etimologi kata metodologi terdiri dari dua kata yaitu “*metodos*” dan “*logos*”. *Metodos* berarti cara atau jalan dan *logos* berarti ilmu.¹ Secara terminologi metodologi adalah cara pendekatan untuk mencapai tujuan dengan menggunakan pemikiran secara ilmiah. Penelitian adalah kegiatan sistematis yang menerapkan metode ilmiah untuk memecahkan masalah.²

Metodologi penelitian merupakan bagian dari ilmu pengetahuan yang mempelajari tentang bagaimana cara-cara yang digunakan untuk mencari suatu kebenaran. Metode penelitian merupakan cara ilmiah untuk mengumpulkan dan menganalisis data dengan tujuan dan kegunaan tertentu. Metodologi adalah bagian dari metode dan lebih mendasar dibandingkan metode.³

Berikut ini akan dijelaskan tentang metodologi penelitian untuk penelitian kualitatif yang terdiri dari jenis dan lokasi penelitian, pendekatan penelitian, sumber data, metode pengumpulan data, instrumen penelitian, teknik pengolahan dan analisis data, dan pengujian keabsahan data.

¹Sulaiman Saat dan Sitti Mania, *Metodologi Penelitian Panduan bagi Peneliti Pemula* (Gowa: Pusaka Almaida, 2019), h. 7.

²Sulaiman Saat dan Sitti Mania, *Metodologi Penelitian Panduan Bagi Peneliti Pemula*, h. 7.

³Nur Sayidah, *Metodologi Penelitian Disertai dengan Contoh Penerapannya dalam Penelitian*, Edisi I (Cet. I; Sidoarjo: Zifatama Jawara, 2018), h. 13-14.

A. Jenis dan Lokasi Penelitian

1. Jenis Penelitian

Penelitian ini tergolong penelitian lapangan atau *field research*, yaitu penulis melakukan penelitian langsung ke lokasi untuk mendapatkan dan mengumpulkan data. Jenis penelitian ini adalah kualitatif, yakni penelitian dimaksudkan untuk mengkaji fenomena tentang sesuatu yang dialami oleh subjek penelitian sehingga menghasilkan data deskriptif berupa kata-kata yang tertulis atau lisan dari orang-orang dan perilaku yang diamati.⁴

Jenis penelitian yang digunakan adalah penelitian deskriptif kualitatif yang merupakan suatu bentuk penelitian yang bertujuan untuk mendeskripsikan fenomena-fenomena yang ada, baik fenomena alamiah maupun fenomena buatan manusia. Fenomena itu bisa berupa bentuk, aktivitas, karakteristik, perubahan, kesamaan, dan perbedaan antara fenomena yang satu dengan fenomena lainnya.⁵

Secara teoretis, penelitian deskriptif adalah penelitian yang dimaksudkan untuk mengumpulkan informasi mengenai status suatu gejala yang ada, yaitu keadaan gejala menurut apa adanya pada saat penelitian dilakukan, sehingga hanya merupakan penyingkapan fakta dengan menganalisis data.⁶ Jadi, Penelitian deskriptif kualitatif di sini adalah hasil penelitian yang mendeskripsikan objek secara alamiah, faktual dan sistematis, yaitu mengenai minat dan kesulitan belajar bahasa Arab peserta didik serta faktor penyebabnya di MTsN 1 Bone.

⁴Lexy J. Moleong, *Metodologi Penelitian Kuantitatif* (Cet. XIII; Bandung: Remaja Rosdakarya, 2012), h. 6.

⁵Sukmadinata, *Metode Penelitian Pendidikan* (Cet. I; Bandung: Rosdakarya, 2006), h. 72.

⁶ Suharsimi Arikunto, *Manajemen Penelitian* (Jakarta: Rineka Cipta, 2007), h. 234.

2. Lokasi Penelitian

Lokasi penelitian tesis ini bertempat di MTsN 1 Bone, Kabupaten Bone yang terletak di Kecamatan Tanete Riattang, Kelurahan Manurungge, Jl. Letjend. Soekawati. Peneliti memilih melakukan penelitian di Kabupaten Bone karena Kabupaten Bone memiliki jumlah Madrasah Tsanawiyah terbanyak dibanding Kabupaten lain yang ada di Provinsi Sulawesi Selatan.

Kabupaten Bone memiliki 96 MTs yang terdiri dari 4 MTs Negeri dan 92 MTs swasta.⁷ Hal ini merupakan suatu kebanggaan tersendiri untuk Kabupaten Bone dalam dunia pendidikan. Selain itu, Kecamatan Tanete Riattang memiliki struktur penduduk yang didominasi oleh pemeluk agama Islam terbanyak dibanding Kecamatan lain yang ada di Kabupaten Bone.⁸

Peneliti memilih meneliti pada tingkatan Madrasah Tsanawiyah dengan asumsi bahwa dasar-dasar materi bahasa Arab lebih matang diajarkan pada tingkatan Tsanawiyah. Oleh sebab itu, sebagai seorang peneliti dari mahasiswa Prodi Pendidikan Bahasa Arab sebaiknya memperhatikan generasi penerus bahasa Arab agar peminat bahasa Arab tidak punah dan semakin bertambah.

⁷Kemenag.go.id, “Emis Dashboard: Rekapitulasi Data Pokok Pendidikan Islam”, *Situs Resmi Kemenag.go.id*. <http://emispendis.kemenag.go.id/dashboard/?content=dataostatistik&action=prov&prov=73/> (11 Agustus 2021).

⁸Ciptakarya.pu.go.id, “Rencana Terpadu dan Program Investasi Jangka Menengah (RPI2JM) Bidang Keciptakarya Kab. Bone Tahun 2015”, *Situs Resmi Ciptakarya.pu.go.id*. https://sippa.ciptakarya.pu.go.id/sippa_online/ws_file/dokumen/rpi2jm/DOCRPIJM_1479525917BAB_6_RPI2JM_Bone_Profil_Kab_-.pdf/ (11 Agustus 2021).

B. Pendekatan Penelitian

Pendekatan penelitian adalah sudut pandang yang digunakan untuk melakukan pengamatan. Pendekatan memiliki dua perspektif, yaitu pendekatan metodologi dan pendekatan studi atau keilmuan. Pendekatan metodologi pada penelitian tesis ini menggunakan pendekatan kualitatif.

Penelitian kualitatif mendeskripsikan data secara tekstual yang diperoleh melalui hasil pengamatan, hasil wawancara, maupun dari dokumentasi. Penggunaan penelitian kualitatif dalam bidang pendidikan bertujuan untuk mendeskripsikan proses kegiatan pendidikan berdasarkan apa yang terjadi di lapangan sebagai bahan kajian lebih lanjut untuk membahas kekurangan dan kelemahan pendidikan pada bidang tertentu sehingga dapat ditemukan upaya penyempurnaannya.⁹ Sedangkan pada pendekatan studi atau keilmuan, penelitian ini menggunakan pendekatan interdisipliner, dimana pada Pascasarjana memerlukan penggunaan pendekatan interdisipliner atau pendekatan multidisipliner.

Pendekatan interdisipliner adalah kajian kerja sama antar satu rumpun ilmu dengan ilmu lain yang relevan sehingga menjadi sebuah disiplin ilmu baru.¹⁰ Manfaat dari penggunaan pendekatan interdisipliner yaitu dapat mengembangkan keterampilan belajar sehingga peserta didik mampu menyesuaikan diri dengan kurikulum baru yang terus berkembang sehingga tenaga pendidik dapat meningkatkan minat peserta didik dalam belajar.

⁹Direktorat Tenaga Kependidikan; Direktorat Jenderal Peningkatan Mutu Pendidik dan Tenaga kependidikan; Departemen Pendidikan Nasional, *Pendekatan Jenis dan Metode Penelitian Pendidikan* (Jakarta: t.p, 2008), h. 26.

¹⁰Agus Zaenul Fitri, dkk., *Model Pendekatan Multi-Inter-Transdisipliner dalam Pembelajaran Berbasis Kurikulum KKNi* (Cet. I; Tulungagung: Akademia Pustaka, 2020), h. 14-15.

C. Sumber Data

Sumber data adalah subyek dari mana data dapat diperoleh.¹¹ Dalam penelitian ini digunakan dua sumber data yakni sumber data primer dan sumber data sekunder.

1. Sumber Data Primer

Sumber data primer adalah sumber data utama yang diperoleh secara langsung di lapangan, misalnya dari narasumber/informan, peristiwa atau aktivitas dan tempat atau lokasi. Data primer biasa juga disebut data mentah karena diperoleh dari hasil penelitian lapangan secara langsung, yang masih memerlukan pengolahan lebih lanjut barulah data tersebut memiliki arti.¹²

Narasumber/informan adalah individu yang memberikan tanggapan terhadap informasi yang ingin dikaji untuk melengkapi data penelitian. Peristiwa atau aktivitas adalah kejadian yang diamati secara langsung oleh peneliti untuk mengetahui situasi yang berkaitan dengan penelitian. Tempat atau lokasi adalah letak terjadinya kejadian yang diteliti.

Sumber data primer penelitian ini berasal dari lapangan yang diperoleh melalui wawancara terstruktur terhadap informan yang berkompeten dan memiliki ilmu pengetahuan tentang masalah yang diteliti, dalam hal ini pendidik mata pelajaran bahasa Arab, peserta didik, kepala madrasah dan para wakil kepala madrasah (wakamad kurikulum, wakamad kesiswaan, dan wakamad sarana dan prasarana).

¹¹Sulaiman Saat dan Sitti Mania, *Metodologi Penelitian Panduan Bagi Peneliti Pemula*, h. 8.

¹²Muhammad Teguh, *Metodologi Penelitian Ekonomi, Teori dan Aplikasi* (Jakarta: Raja Grafindo, Persada, 2005), h. 122.

2. Sumber data Sekunder

Sumber data sekunder adalah sumber data tambahan yang diperoleh secara tidak langsung di lapangan, melainkan dari sumber yang sudah dibuat oleh orang lain, misalnya melalui dokumen-dokumen atau melalui orang yang tidak terlibat langsung dalam fokus yang akan diteliti.¹³ Dokumen adalah bahan tertulis baik yang berbentuk fisik maupun yang berbentuk file yang dapat digunakan sebagai bahan referensi yang relevan dengan penelitian ini untuk melengkapi data penelitian.

D. Metode Pengumpulan Data

Metode pengumpulan data adalah teknik atau cara-cara yang dapat digunakan oleh peneliti untuk mengumpulkan data.¹⁴ Dilihat dari segi pendekatan kualitatif, maka metode pengumpulan data dalam penelitian ini dikumpulkan dengan cara melakukan observasi/pengamatan, interview/wawancara, dan dokumentasi.

1. Observasi (Pengamatan)

Observasi adalah pengamatan langsung dan pencatatan secara sistematis terhadap unsur-unsur yang tampak dalam suatu gejala atau gejala-gejala pada objek penelitian untuk mengetahui keberadaan objek, situasi, konteks, dan maknanya dalam upaya mengumpulkan data penelitian.¹⁵

Berdasarkan uraian tersebut maka dapat disimpulkan bahwa observasi adalah metode pengumpulan data dengan jalan observasi langsung atau dengan jalan

¹³Farida Nugrahani, *Metode Penelitian Kualitatif dalam Penelitian Pendidikan Bahasa* (t.t.: t.p., t.th.), h. 113.

¹⁴Riduan, *Metode dan Teknik Menyusun Tesis* (Cet. IX; Bandung: Alfabeta, 2013), h. 69.

¹⁵Hadari Nawawi dan Martini Hadari, *Instrumen Penelitian Bidang Sosial* (Pontianak: Gajah Mada University Press, 2006), h. 74.

pengamatan langsung ke obyek. Observasi pada penelitian ini difokuskan pada faktor kesulitan belajar bahasa Arab di MTsN 1 Bone.

2. Wawancara

Wawancara adalah percakapan dengan maksud tertentu, percakapan itu dilakukan oleh dua pihak, yaitu pewawancara (*interviewer*) yang mengajukan pertanyaan dan yang diwawancarai (*interviewed*) yang memberikan jawaban atas pertanyaan itu.¹⁶ Dalam hal ini peneliti mewawancarai pihak-pihak yang dianggap relevan dengan penelitian ini, yaitu kepala madrasah, para wakil kepala madrasah (wakamad kurikulum, wakamad kesiswaan, dan wakamad sarana dan prasarana), pendidik mata pelajaran bahasa Arab, dan peserta didik yang ada di MTsN 1 Bone.

3. Dokumentasi

Metode pengumpulan data melalui dokumentasi merupakan pelengkap dalam penelitian kualitatif setelah teknik observasi dan wawancara. Dokumentasi adalah cara mendapatkan data dengan mempelajari dan mencatat buku-buku, arsip atau dokumen, dan hal-hal yang terkait dengan penelitian.¹⁷ Adapun dokumen yang dibutuhkan di sini adalah sejarah berdirinya MTsN 1 Bone, visi dan misi, struktur organisasi dan transformasi social.

Dari beberapa metode pengumpulan data tersebut di atas, semuanya memerlukan kecakapan peneliti untuk mengumpulkan dan mencatat data penelitian agar data yang telah terkumpul dapat diolah dan dianalisis secara sistematis sehingga menghasilkan kesimpulan yang kredibel.

¹⁶Lexy J. Moleong, *Metodologi Penelitian Kualitatif*, h. 186.

¹⁷A. Kadir Ahmad, *Dasar-dasar Metodologi Penelitian Kualitatif* (Makassar: Indobis Media Centre, 2003), h. 106.

E. Instrumen Penelitian

Instrumen penelitian adalah alat yang digunakan untuk mengumpulkan data di lapangan.¹⁸ Dalam penelitian kualitatif, yang menjadi instrumen atau alat penelitian adalah peneliti itu sendiri. Posisi peneliti sebagai instrumen (*human instrument*) mengharuskan peneliti memahami metodologi penelitian kualitatif serta penguasaan teori dan wawasan terhadap bidang yang diteliti.

Berkaitan dengan posisi peneliti sebagai *human instrument*, maka peneliti kualitatif wajib memenuhi kualifikasi berikut, yaitu: responsif dan interaktif, dapat menyesuaikan diri, menekankan keutuhan, mendasarkan diri pada perluasan pengetahuan, memproses data dengan secepatnya, mengklarifikasikan dan mengikhtisarkan, serta mencari respon yang tidak lazim dan idiosinkratik.¹⁹ Peneliti sebagai instrumen utama bertugas untuk menetapkan fokus penelitian, memilih informan sebagai sumber data, melakukan pengumpulan data, menilai kualitas data, analisis data, menafsirkan data, dan membuat kesimpulan atas temuannya.²⁰

Di sisi lain, dalam penelitian kualitatif yang pada awalnya belum memiliki permasalahan dan pemahaman yang jelas, maka yang menjadi instrumen utama adalah peneliti itu sendiri, akan tetapi setelah mempelajari masalah yang terjadi di lapangan, maka peneliti dapat mengembangkan beberapa instrumen penelitian. Pengembangan dari instrumen tersebut dapat dibuat sesuai dengan metode

¹⁸Sulaiman Saat dan Sitti Mania, *Metodologi Penelitian Panduan Bagi Peneliti Pemula*, h. 100.

¹⁹Farida Nugrahani, *Metode Penelitian Kualitatif dalam Penelitian Pendidikan Bahasa*, h. 149-150.

²⁰Sugiyono, *Metode Penelitian Pendidikan Pendekatan Kuantitatif, Kualitatif, dan R&D*, h. 306.

pengumpulan data. Berikut instrumen penelitian yang digunakan peneliti dalam megumpulan data terkait faktor kesulitan belajar bahasa Arab MTsN 1 Bone.

1. Peneliti sebagai instrumen kunci (*key-instrument*) dalam penelitian ini, dikarenakan penelitalah yang melakukan observasi dan wawancara, serta melakukan pengolahan data.²¹
2. Pedoman observasi, dalam hal ini peneliti melihat dan mengamati sendiri kemudian mencatat perilaku dan kejadian sebagaimana yang terjadi dalam keadaan sebenarnya observasi yang dilakukan dengan cara melakukan pengamatan mengenai faktor kesulitan belajar bahasa Arab di MTsN 1 Bone.
3. Pedoman wawancara, yakni berupa daftar pertanyaan yang akan ditanyakan kepada subyek penelitian untuk mendapatkan data yang diperlukan. Orang-orang yang menjadi informan dalam penelitian ini adalah kepala madrasah, para wakil kepala madrasah (wakamad kurikulum, wakamad kesiswaan, dan wakamad sarana dan prasarana), pendidik mata pelajaran bahasa Arab, dan peserta didik yang ada di MTsN 1 Bone.
4. Lembar dokumen, catatan peristiwa dalam bentuk tulisan langsung atau arsip-arsip tentang data-data sekolah dan foto-foto selama melakukan penelitian.
5. Alat pendukung lainnya berupa recorder, kamera, alat tulis, dan lain sebagainya.

F. Teknik Pengolahan dan Analisis Data

Analisis data adalah proses penyusunan data secara sistematis yang telah diperoleh dari hasil observasi, wawancara, dan dokumentasi yang dilakukan dengan cara mengorganisasikan data tersebut ke dalam kategori data yang relevan dengan

²¹A. Muri Yusuf, *Metode Penelitian* (Jakarta: Prenada Media Group, 2014), h. 332.

penelitian yang dibuat dan memilih mana yang penting dan yang akan dipelajari serta membuat kesimpulan yang mudah difahami oleh peneliti maupun orang lain.²² Analisis data akan berlangsung selama proses merumuskan masalah, memulai pengumpulan data hingga pengumpulan data selesai. Ketika peneliti mulai menganalisis data, di situlah peneliti dapat mengetahui kekurangan data yang harus dikumpulkan sehingga dapat pula diterapkan metode yang harus digunakan pada tahap berikutnya.

Analisis data kualitatif yang digunakan dalam penelitian tesis ini yaitu menggunakan analisis data model interaktif dari Miles dan Huberman. Tahapan-tahapan analisis tersebut yaitu pengumpulan data, reduksi data, penyajian data, dan penarikan kesimpulan atau verifikasi.²³ Visualisasi analisis data dapat dilihat pada bagan berikut:



1. Pengumpulan data adalah proses mengumpulkan bahan mentah yang berisi informasi yang diperoleh dari hasil observasi, wawancara, dan dokumentasi.

²²Sugiyono, *Metode Penelitian Pendidikan Pendekatan Kuantitatif, Kualitatif, dan R&D*, h. 335.

²³Miles, M. B dan Huberman AM, *An Expenden Source Book, Qualitative Data Analiysis* (London: Sage Publication, 1984), h. 20.

2. Reduksi data adalah proses merangkum informasi pokok yang diperoleh dari pengumpulan data serta mencari tema yang sesuai dengan penelitian. Kegiatan ini dilakukan peneliti secara berkesinambungan berkala sejak awal kegiatan pengamatan hingga akhir pengumpulan data. Peneliti kemudian melakukan reduksi data yang berkaitan dengan faktor kesulitan belajar bahasa Arab di MTsN 1 Bone.
3. Penyajian data adalah kegiatan menyediakan informasi yang disusun dalam bentuk deskriptif dan dilengkapi dengan tabel untuk memudahkan penarikan kesimpulan.
4. Penarikan kesimpulan atau verifikasi adalah upaya untuk mengartikan data yang ditampilkan dengan melibatkan pemahaman peneliti dalam menarik kesimpulan yang kredibel yang didukung oleh data-data yang valid,²⁴ kemudian peneliti menyusunnya dalam kerangka tulisan yang utuh.

G. Pengujian Keabsahan Data

Keabsahan data adalah data yang tidak terdapat perbedaan antara data yang diperoleh peneliti dengan apa yang sebenarnya terjadi pada subjek dan objek penelitian sehingga data yang dideskripsikan dapat dipertanggungjawabkan.

Agar data penelitian kualitatif dapat dipertanggungjawabkan sebagai penelitian ilmiah, maka perlu dilakukan uji keabsahan data. Teknik pengujian keabsahan data adalah sebagai berikut:²⁵

²⁴Sulaiman Saat dan Sitti Mania, *Metodologi Penelitian Panduan Bagi Peneliti Pemula*, h. 118-119.

²⁵Umar Sidiq dan Moh. Miftachul Choiri, "Metode Penelitian Kualitatif di Bidang Pendidikan," dalam Sugiyono, *Metode Penelitian Kuantitatif, Kualitatif, dan R&D* (Cet. I; Ponorogo: CV. Nata Karya, 2019), h. 90-100.

1. Uji Kredibilitas

Uji kredibilitas data atau kepercayaan terhadap data hasil penelitian kualitatif dilakukan dengan perpanjangan pengamatan, peningkatan ketekunan dalam penelitian, triangulasi, diskusi dengan teman sejawat, analisis kasus *negative*, dan *membercheck*.

- a. Perpanjangan pengamatan. Dengan perpanjangan pengamatan peneliti akan kembali ke lapangan, melakukan pengamatan, wawancara lagi dengan sumber yang pernah ditemui maupun yang baru.
- b. Meningkatkan ketekunan. Ketekunan pengamatan yaitu teknik pemeriksaan keabsahan data berdasarkan “seberapa tinggi derajat ketekunan peneliti di dalam melakukan kegiatan pengamatan”.
- c. Triangulasi. Triangulasi dalam uji kredibilitas ini diartikan sebagai pemeriksaan data dari berbagai sumber yang dilakukan dengan berbagai cara dan waktu yang berbeda, sebagaimana yang dijelaskan di bawah ini:
 - 1) Triangulasi sumber. Triangulasi sumber adalah mencari data dari sumber yang beragam yang masih terkait satu sama lain. Triangulasi sumber dilakukan untuk menguji kredibilitas data yang dilakukan dengan cara memeriksa data yang telah diperoleh dari berbagai sumber.
 - 2) Triangulasi teknik. Triangulasi teknik adalah menggunakan beragam teknik untuk mengungkap data yang dilakukan kepada sumber data. Triangulasi teknik dilakukan untuk menguji kredibilitas data yang dilakukan dengan cara memeriksa data kepada sumber yang sama dengan teknik yang berbeda.

- 3) Triangulasi waktu. Triangulasi waktu adalah pengumpulan data yang dilakukan pada waktu yang berbeda. Waktu juga sering mempengaruhi kredibilitas data.

Dalam penelitian ini, digunakan tiga triangulasi yaitu triangulasi sumber, triangulasi teknik dan triangulasi waktu. Triangulasi sumber dalam penelitian ini diberikan kepada pendidik bahasa Arab dan kepala madrasah serta para wakamad MTsN 1 Bone untuk menguji kredibilitas data tentang kesulitan belajar bahasa Arab bagi peserta didik. Triangulasi teknik dalam penelitian ini dilakukan dengan teknik wawancara, lalu dicek kembali dengan observasi dan dokumentasi. Triangulasi waktu dalam penelitian ini dilakukan dengan mempertimbangkan saat yang tepat untuk melakukan wawancara dengan narasumber.

- d. Analisis kasus negatif. Kasus negatif adalah kasus yang tidak sesuai atau berbeda dengan hasil penelitian hingga pada saat tertentu.
- e. Menggunakan bahan referensi. Referensi yang dimaksud adalah adanya pendukung untuk membuktikan data yang telah ditentukan oleh peneliti. Hasil wawancara dalam penelitian ini didukung oleh rekaman wawancara dengan narasumber.
- f. Mengadakan *member check*. *Member check* adalah proses pengecekan data yang diperoleh peneliti kepada pemberi data. Dalam hal ini, data yang ditemukan oleh peneliti telah disepakati oleh pemberi data sehingga data tersebut dinyatakan valid dan dapat diyakini kredibilitasnya.

2. Pengujian *Transferability*

Nilai transfer ini berkenaan dengan sejauh mana pertanyaan, hingga mana hasil penelitian dapat diterapkan atau digunakan dalam situasi lain. Oleh karena itu, supaya orang lain dapat memahami hasil penelitian kualitatif sehingga ada kemungkinan untuk menerapkan hasil penelitian tersebut, maka peneliti dalam membuat laporannya harus memberikan uraian yang rinci, jelas, sistematis, dan dapat dipercaya. Dengan demikian maka pembaca menjadi jelas atas hasil penelitian tersebut, sehingga dapat memutuskan dapat atau tidaknya untuk mengaplikasikan hasil penelitian tersebut di tempat lain. Bila pembaca laporan penelitian memperoleh gambaran yang semakin jelas “semacam apa” suatu hasil penelitian dapat diberlakukan (*transferability*), maka laporan tersebut memenuhi standar transferabilitas.

3. Pengujian *Dependability*

Uji *dependability* dilakukan dengan melakukan audit terhadap keseluruhan proses penelitian. Sering terjadi peneliti tidak melakukan proses penelitian ke lapangan, tetapi bisa memberikan data. Peneliti seperti ini perlu diuji *dependability*-nya. Kalau proses penelitian tidak dilakukan tetapi datanya ada, maka peneliti tersebut tidak *reliable* atau *dependable*. Untuk itu pengujian *dependability* dilakukan dengan cara melakukan audit terhadap keseluruhan proses penilaian.

Caranya dilakukan oleh auditor yang independen, atau pembimbing untuk mengaudit keseluruhan aktivitas peneliti dalam melakukan penelitian. Bagaimana peneliti mulai menentukan masalah/fokus, memasuki lapangan, menentukan sumber data, melakukan analisis data, melakukan uji keabsahan data, sampai membuat kesimpulan harus dapat ditunjukkan oleh peneliti. Jika peneliti tak mempunyai dan

tak dapat menunjukkan “jejak aktivitas lapangannya”, maka dependabilitas penelitiannya patut diragukan.

4. Pengujian *Konfirmability*

Pengujian *konfirmability* yaitu mengusahakan agar data dapat dijamin kepercayaannya sehingga kualitas data dapat diandalkan dan dipertanggungjawabkan. Cara yang dilakukan dengan mengaudit semua data yang diperoleh untuk menentukan kepastian dan kualitas data yang diperoleh. Kepastian hasil peneliti dapat diakui oleh banyak orang secara objektif. Dalam hal ini peneliti menguji kevalidan data/keabsahan data agar objektif. Kebenarannya sangat dibutuhkan beberapa orang narasumber sebagai informan dalam penelitian.



BAB IV

HASIL PENELITIAN

A. Minat Belajar Bahasa Arab Peserta Didik MTsN 1 Bone

Salah satu tujuan utama dalam dunia pendidikan adalah bagaimana menghasilkan insan yang berkarakter dan memiliki prestasi yang baik. Namun untuk mencapai prestasi yang baik di samping kecerdasan maka yang harus diperhatikan adalah minat.¹ Tanpa adanya minat maka kegiatan yang akan dilakukan kurang efektif dan efisien.

Wiliam James menambahkan bahwa minat merupakan faktor utama yang menentukan derajat keaktifan belajar peserta didik.² Oleh karena itu untuk membuat kegiatan pembelajaran menjadi efektif dan efisien maka yang harus diperhatikan adalah bagaimana menumbuhkan minat belajar peserta didik.

MTsN 1 Bone telah berupaya untuk meningkatkan mutu pelajaran bahasa Arab, salah satu cara yang digunakan yaitu pihak madrasah menggunakan tenaga pendidik bahasa Arab yang sesuai dengan bidang kualifikasi pendidikan masing-masing. Semua guru bahasa Arab di MTsN 1 Bone merupakan lulusan Pendidikan Bahasa Arab. Sebagaimana yang diungkapkan oleh bapak kepala Madrasah MTsN 1 Bone, Bapak H. Ambo Asse:

Guru-guru yang dipakai sebagai tenaga pendidik tidak ada yang bukan S1 dan kita tidak terima kalau tidak linear dengan bidang studi yang diajarkan. Jadi, semua pada bidangnya.³

¹Sutrisno, *Meningkatkan Minat dan Hasil Belajar TIK Materi Topologi Jaringan dengan Media Pembelajaran*, h. 9.

²Moh. Uzer Usman, *Menjadi Guru Profesional* (Bandung: PT. Remaja Rosdakarya, 2004), h. 27.

³H. Ambo Asse, S.Pd., M.Pd., Kepala Madrasah MTsN 1 Bone, Wawancara pada Senin 24 Januari 2022.

Pernyataan bapak kepala madrasah tersebut di atas, penulis konfirmasi lagi melalui metode dokumentasi dengan mencari nama-nama pendidik bahasa Arab yang mengajar di kelas VII, VIII dan IX. Berikut nama-nama pendidik bahasa Arab di MTsN 1 Bone: Intan Yacub, S.Pd.I., Marwah, S.Pd.I., Andi Murniati, S.Ag., Hasnawati, S.Pd.I., Arwan, S.Pd.I., Yulianti, S.Pd.I. dan Hasbiah, S.Pd.I.

Sebagaimana yang kita lihat bahwa nama-nama pendidik bahasa Arab di MTsN 1 Bone semuanya merupakan lulusan sarjana. Hal tersebut sesuai dengan pernyataan bapak kepala madrasah yang mengatakan bahwa guru-guru yang dipakai sebagai tenaga pendidik, tidak ada yang bukan S1.

Mempelajari bahasa Arab memiliki beberapa urgensi, salah satunya adalah kedua sumber pokok ajaran Islam yaitu alquran dan hadis ditulis dengan bahasa Arab. Oleh karena itu bagi siapa saja yang hendak menggali ajaran Islam (dari kedua sumber tersebut) haruslah mempelajari bahasa Arab (sebagai bahasa kedua) dalam kehidupan sehari-hari.

Bahasa Arab tanpa disadari kerap kali dipergunakan dalam kehidupan sehari-hari, misalnya saat menjalankan ibadah sholat, mengaji, berdoa, haji maupun umrah dan lain sebagainya. Bapak wakamad kesiswaan MTsN 1 Bone mengungkapkan urgensi pelajaran bahasa Arab sebagai berikut:

Pelajaran bahasa Arab sangat penting karena bahasa Arab sudah bisa dikatakan menjadi kebutuhan khususnya umat Islam ketika misalnya mau melakukan ibadah haji ataukah umrah paling tidak sudah ada dasar bahasa Arab.⁴

Setelah melihat ungkapan bapak wakamad kesiswaan MTsN 1 Bone tentang urgensi mempelajari bahasa Arab maka dapat dilihat lagi bagaimana pendapatnya tentang minat belajar bahasa Arab di MTsN 1 Bone sebagai berikut:

⁴Surahman, S.Pd.I., M.Pd.I., Wakamad Kesiswaan MTsN 1 Bone, Wawancara pada Kamis 20 Januari 2022.

Untuk pelajaran bahasa Arab tidak semua anak-anak memiliki minat untuk itu, ada juga sih yang meminati bahasa Arab tapi kecenderungannya kalau saya lihat tidak terlalu banyak karena yang ikut kegiatan ekstrakurikuler (EAC) itu sedikit. Selain itu, saya melihat kesulitannya siswa saat belajar karena itu, kosakatanya mau dihafal.⁵

Pendapat bapak wakamad kesiswaan tentang minat belajar bahasa Arab di MTsN 1 Bone yang rendah, ia hanya melihat dari sisi di luar kelas sebagaimana peserta didik yang mengikuti kegiatan ekstrakurikuler. Akan tetapi pendapatnya yang mengatakan bahwa minat belajar bahasa Arab yang rendah dan sulitnya belajar bahasa Arab karena penghapalan kosakatanya, pernyataan tersebut dipertegas oleh pendapat Sar'an dalam jurnalnya yang berjudul *Problematika Pembelajaran Bahasa Arab dan Solusinya*.⁶ Ia mengungkapkan bahwa problematika linguistik dipengaruhi oleh kosa kata.

MTsN 1 Bone memiliki salah satu misi yaitu “mewujudkan siswa yang unggul dalam berbahasa Arab dan berbahasa Inggris”. Untuk mewujudkan misi tersebut maka dibentuklah organisasi ekstrakurikuler yang bernama *English Arabic Club* pada tahun 2021. Kehadiran *English Arabic Club* diharapkan mampu memudahkan peserta didik untuk belajar bahasa Arab secara intens.

Pada umumnya mayoritas peserta didik di MTsN 1 Bone berasal dari Sekolah Dasar, hal tersebut membuat peserta didik MTsN 1 Bone belum memiliki dasar bahasa Arab sehingga mengurangi minat peserta didik terhadap pelajaran bahasa Arab. Pelajaran Bahasa Arab merupakan mata pelajaran baru bagi peserta didik di kelas VII yang bukan berasal dari Madrasah Ibtidaiyyah. Akan tetapi, untuk

⁵Surahman, S.Pd.I., M.Pd.I., Wakamad Kesiswaan MTsN 1 Bone, Wawancara pada Kamis 20 Januari 2022.

⁶Sar'an, “Problematika Pembelajaran Bahasa Arab dan Solusinya”, *At-Tasiri'iy* 2, no. 2 (2019): h. 107

mengatasi hal tersebut pihak MTsN 1 Bone mendirikan sebuah organisasi yang bernama *English Arabic Club*. Melalui organisasi tersebut, terlihat adanya pertumbuhan minat terhadap peserta didik dalam belajar Bahasa Arab.

Pernyataan tersebut di atas menggambarkan bahwa lingkungan sekolah merupakan salah satu penyebab minat dan kesulitan belajar. Peserta didik yang telah memasuki lingkungan Madrasah sebaiknya diberikan perasaan nyaman dalam belajar bahasa Arab guna meningkatkan minat terhadap pelajaran bahasa Arab.

Menurut W.S. Winkel bahwa minat adalah kecenderungan subyek yang menetap untuk merasa tertarik pada bidang studi atau pokok bahasan tertentu dan merasa senang mempelajari materi itu.⁷ Tenaga pendidik yang ingin meningkatkan minat peserta didik terhadap pelajaran bahasa Arab sebaiknya memberikan perasaan nyaman saat belajar bahasa Arab.

Peserta didik MTsN 1 Bone cenderung merasa tidak tertarik belajar bahasa Arab ketika ada sesuatu yang mengganggu perhatian mereka. Sehingga mereka melewati penjelasan yang dijelaskan. Peserta didik melewati penjelasan tenaga pendidik akan merasa kesulitan ketika ada pembahasan selanjutnya. Misalnya saat tenaga pendidik memberikan materi angka dalam bahasa Arab tetapi peserta didik tidak fokus maka mereka akan merasa tidak berminat dalam belajar bahasa Arab.

Sebagaimana yang diungkapkan oleh Slameto bahwa minat adalah kecenderungan untuk tetap memperhatikan dan menikmati beberapa kegiatan.⁸ Oleh karena itu, tenaga pendidik bahasa Arab harus mampu membuat peserta didik untuk

⁷W.S. Winkel, *Psikologi Pengajaran* (Jakarta: PT. Grasindo, 1991), h. 105.

⁸Slameto, *Belajar dan Faktor-faktor yang Mempengaruhinya* (Jakarta: Rineka Cipta, 2003), h. 57.

memperhatikan pelajaran. Selain masalah tersebut terdapat pula hal yang membuat peserta didik tidak berminat dalam belajar bahasa Arab, hal tersebut adalah kurikulum.

Kesulitan dalam pembelajaran Bahasa Arab juga terletak pada kurikulum. Kurikulum 2013 pada pembelajaran bahasa menekankan pada pembelajaran berbasis teks. Misalnya pada kompetensi dasar pelajaran bahasa Arab, diinstruksikan agar peserta didik dapat memahami fungsi sosial, struktur teks dan unsur kebahasaan (bunyi, kata dan makna) dari teks sederhana yang berkaitan dengan tema, menganalisis gagasan dari teks sederhana yang berkaitan dengan tema, mendemonstrasikan tindak tutur memberi instruksi dengan memperhatikan susunan gramatikal dan menyajikan hasil analisis gagasan dari teks sederhana yang berkaitan dengan tema yang disajikan.⁹

Kompetensi dasar yang berbasis teks tersebut merupakan permasalahan besar dalam pembelajaran bahasa Arab, dimana peserta didik saat membaca teks bahasa Arab mengalami kesulitan, terlebih lagi jika diinstruksikan untuk memahami, menganalisis, mendemonstrasikan dan menyajikan teks yang berkaitan dengan tema yang disajikan. Untuk mengatasi hal tersebut, pendidik bahasa Arab melakukan pembelajaran bahasa Arab dengan cara melenceng dari kompetensi dasar yang harus dicapai pada kurikulum 2013. Pendidik lebih menekankan pada aspek kosakata dan memberikan hapalan daripada melakukan pembelajaran bahasa Arab yang berbasis teks.

Kurikulum mata pelajaran bahasa Arab sudah bagus akan tetapi levelnya cukup tinggi untuk diajarkan di tingkat MTs. Kurikulum 2013 pada mata pelajaran bahasa Arab memiliki kompetensi yang sama dengan mata pelajaran bahasa Inggris dan bahasa Indonesia, sedangkan kompetensi dasar pada mata pelajaran bahasa Indonesiapun sulit untuk dicapai. Di sisi lain, kompetensi dasar tersebut harus diajarkan walaupun sulit untuk dicapai. Kami berharap Kementerian Agama menyikapi hal tersebut dan menerima keluhan pendidik bahasa Arab.¹⁰

⁹Jabbar, S.Pd., Wakamad Kurikulum MTsN 1 Bone, Wawancara pada Senin 17 Januari 2022.

¹⁰Jabbar, S.Pd., Wakamad Kurikulum MTsN 1 Bone, Wawancara pada Senin 17 Januari 2022.

Saat ini, telah disosialisasikan tentang kurikulum merdeka, dimana kurikulum akan berganti dari kurikulum 2013 menjadi kurikulum mredeka. Kurikulum merdeka untuk rumpun pelajaran agama belum memiliki perangkat pembelajaran sebagaimana untuk pelajaran umum. Oleh karena itu, pendidik bahasa Arab dapat menentukan materi pelajaran bahasa Arab yang akan diajarkan tanpa berpacu kepada kurikulum. Terlepas dari kurikulum, terdapat faktor lain yang memengaruhi minat belajar bahasa Arab, yaitu paradigma peserta didik terhadap pelajaran bahasa Arab, sebagaimana yang dikatakan oleh pendidik bahasa Arab MTsN 1 Bone, yaitu:

Kesulitan peserta didik dalam belajar Bahasa Arab adalah mereka menganggap bahwa bahasa Arab bukan merupakan bahasa ibu mereka, sehingga mereka sukar untuk memahami pelajarannya. Paradigma peserta didik terhadap pelajaran bahasa Arab sudah tertanam di dalam pikiran mereka bahwa pelajaran bahasa Arab merupakan pelajaran yang sulit.¹¹

Paradigma tersebut mengurangi minat peserta didik terhadap pelajaran bahasa Arab. Di samping itu, kurikulum 2013 untuk pelajaran bahasa Arab memiliki kompetensi yang sulit untuk dicapai bagi peserta didik di tingkat MTs.

Kesulitan yang paling mendasar dalam belajar bahasa Arab adalah peserta didik yang ada di kelas VII baru memulai untuk belajar mengaji maupun belajar membaca tulisan Arab. Oleh karena itu, tenaga pendidik bahasa Arab di MTsN 1 Bone menyajikan materi pelajaran sesuai dengan kondisi dan kemampuan peserta didik. Selain itu, pendidik kadang menyisipkan nyanyian untuk beberapa materi pelajaran bahasa Arab.¹²

Pendidik bahasa Arab di kelas VII MTsN 1 Bone terlebih dahulu memberikan materi *mufradat* dengan terjemahannya sebelum memberikan teks kepada peserta didik. Dengan hal tersebut peserta didik lebih mudah untuk menerjemahkan teks bahasa Arab. Di samping hal tersebut, pendidik bahasa Arab berharap agar hadirnya

¹¹Marwah, S,Pd.I., Tenaga Pendidik Bahasa Arab kelas VII MTsN 1 Bone, Wawancara pada Senin 17 Januari 2022.

¹²Marwah, S,Pd.I., Tenaga Pendidik Bahasa Arab kelas VII MTsN 1 Bone, Wawancara pada Senin 17 Januari 2022.

organisasi *English Arabic Club* dapat menjadi wadah bagi peserta didik yang ingin memiliki modal dasar-dasar bahasa Arab di luar jam pelajaran.

Peserta didik yang ada di MTsN 1 Bone memiliki minat yang rendah terhadap pelajaran bahasa Arab. Hal tersebut disebabkan karena kurangnya motivasi peserta didik dalam belajar bahasa Arab.¹³

Motivasi sangat diperlukan untuk meningkatkan minat peserta didik dalam belajar bahasa Arab, baik motivasi yang berasal dari dalam diri peserta didik maupun motivasi yang berasal dari pendidik maupun lingkungan. Selain minat, yang menjadi faktor kesulitan dalam belajar bahasa Arab adalah bahasa Arab memiliki banyak *mufradat* dan perubahan bentuk dan peserta didik hanya mengetahui sedikit *mufradat*.

Faktor yang menjadi kesulitan peserta didik dalam belajar bahasa Arab adalah buku dasar bahasa Arab terkadang memiliki *mufradat* atau *qirā'ah* yang tidak memiliki harakat.¹⁴

Hal tersebut membuat peserta didik kebingungan terlebih lagi menurut peserta didik bahwa bahasa Arab adalah bahasa yang sukar dipahami.

Untuk menyikapi kesulitan-kesulitan peserta didik, pendidik bahasa Arab berusaha menumbuhkan minat mereka dengan cara memberikan motivasi. Pendidik bahasa Arab memberikan penjelasan tentang urgensi mempelajari bahasa Arab, yaitu memberikan gambaran bahwa dasar agama Islam bersumber dari al-Qurān dan hadiṣ. Untuk memahami al-Qurān dan hadiṣ terlebih dahulu harus mempelajari bahasa Arab. Di samping memberikan motivasi, pendidik menggalakkan gerakan menghafal *mufradat*. Untuk memahami bahasa, memerlukan pengetahuan *mufradat*. Pendidik

¹³Arwan, S,Pd.I., Tenaga Pendidik Bahasa Arab kelas VIII MTsN 1 Bone, Wawancara pada Selasa 17 Februari 2022.

¹⁴Arwan, S,Pd.I., Tenaga Pendidik Bahasa Arab kelas VIII MTsN 1 Bone, Wawancara pada Selasa 17 Februari 2022.

berusaha agar peserta didik memasukkan *mufradat* ke dalam memori mereka agar bisa digunakan untuk berkomunikasi.

Faktor kesulitan peserta didik dalam belajar Bahasa Arab meliputi faktor lingkungan, kejenuhan menghafal *mufradat*, tidak mempraktikkan bahasa Arab, dan alokasi waktu pelajaran.¹⁵

Peserta didik yang bukan berasal dari MI memerlukan dasar-dasar pelajaran bahasa Arab dan memerlukan lingkungan yang dapat mendukung perkembangan kemampuan berbahasa Arab mereka. Peserta didik juga merasa jenuh dengan pelajaran bahasa Arab ketika disuruh untuk menghafal *mufradat*, sedangkan *mufradat* merupakan modal untuk berbahasa Arab. Selain itu, ketika peserta didik tidak mempraktikkan *mufradat* yang telah ia hafal, maka peserta didik cepat melupakan *mufradat* tersebut dan sulit untuk mengungkapkan kalimat bahasa Arab. Di sisi lain, alokasi waktu untuk mata pelajaran bahasa Arab cukup singkat yaitu 60 menit yang terhitung menjadi tiga jam pelajaran (satu jam 20 menit). Alokasi waktu tersebut tentunya tidak efektif untuk mencapai kompetensi dasar mata pelajaran bahasa Arab.

Pendidik bahasa Arab mengajarkan bahasa Arab kepada peserta didik dengan mengasah kreativitas siswa. Misalnya pada pelajaran warna dalam bahasa Arab, peserta didik diberikan tugas berupa karya yang memuat kotak yang berisi warna-warna lengkap dengan bahasa Arab dan artinya. Selain itu, pada pelajaran keindahan alam, peserta didik diberikan tugas berupa foto peserta didik saat berada di objek wisata kemudian peserta didik memberikan penjelasan tentang gambar tersebut ke dalam kalimat bahasa Arab.

¹⁵Intan Yacub, S,Pd.I., Tenaga Pendidik Bahasa Arab kelas IX MTsN 1 Bone, Wawancara pada Senin 10 Januari 2022.

Mayoritas peserta didik di kelas VII, VIII dan IX memiliki minat yang kurang terhadap pelajaran Bahasa Arab. Pernyataan tersebutpun dibenarkan oleh tenaga pendidik MTsN 1 Bone. Hal yang mempengaruhi minat tersebut adalah peserta didik belum memiliki dasar untuk belajar bahasa Arab, sedangkan kompetensi dasar yang harus dicapai cukup sulit. Selain itu, paradigma terhadap pelajaran bahasa Arab juga mempengaruhi minat peserta didik terhadap pelajaran tersebut. Peserta didik sudah menganggap bahwa bahasa Arab merupakan mata pelajaran yang sulit. Di samping itu, aspek pemahaman peserta didik terhadap pelajaran bahasa Arab menjadi faktor utama yang mempengaruhi minat. Peserta didik berminat untuk belajar bahasa Arab ketika mereka memahami materi yang diberikan. Akan tetapi, ketika mereka sulit memahami materi yang diberikan, maka merekapun menjadi tidak berminat untuk belajar bahasa Arab. Di sisi lain, motivasi merupakan faktor yang mempengaruhi minat. Pendidik bahasa Arab sebaiknya memberikan penjelasan kepada peserta didik tentang urgensi dan manfaat mempelajari bahasa Arab. Dengan memberikan penjelasan tersebut, maka diharapkan dapat menumbuhkan minat peserta didik terhadap pelajaran bahasa Arab.

Faktor minat memegang peranan yang sangat penting. Ketertarikan individu terhadap suatu objek, pekerjaan, orang, objek, dan masalah yang berkaitan dengan dirinya timbul karena ada faktor-faktor yang mempengaruhi objek yang diamati. Dalam buku-buku psikologi perkembangan, pendekatan tentang hidup digambarkan sebagai berikut:

Karena minat muncul tergantung pada jenis kelamin/gender, kecerdasan, lingkungan tempat tinggal, peluang untuk mengembangkan minat, minat teman

sebagai, status dalam kelompok sosial, kemampuan bawaan, minat keluarga, dan banyak faktor lainnya.”¹⁶

Faktor yang dapat mempengaruhi timbulnya minat terhadap sesuatu, secara garis besar dapat dikelompokkan menjadi dua yaitu yang bersumber dari dalam diri individu yang bersangkutan (misal: umur, bobot, jenis kelamin, pengalaman, perasaan mampu, kepribadian) dan yang berasal dari luar mencakup lingkungan keluarga, lingkungan sekolah dan lingkungan masyarakat. Agus Sujanto¹⁷ memperkuat pendapat ini, dengan menyebutkan bahwa faktor yang mempengaruhi minat ada dua, yakni faktor internal dan faktor eksternal.

- a. Faktor internal. Adapun faktor yang tergolong dalam faktor internal, yaitu:
- 1) Motif. Motif adalah keadaan dalam pribadi orang yang mendorong individu untuk melakukan aktivitas-aktivitas tertentu guna mencapai tujuan.
 - 2) Sikap. Sikap adalah adanya kecenderungan dalam subjek untuk menerima, menolak suatu objek yang berharga baik atau tidak baik.
 - 3) Permainan. Permainan adalah merupakan suatu permasalahan tenaga psikis yang tertuju pada suatu subjek semakin intensif perhatiannya.
 - 4) Pengalaman. Pengalaman adalah suatu proses pengenalan lingkungan fisik yang nyata baik dalam dirinya sendiri maupun di luar dirinya dengan menggunakan organ-organ indra.
 - 5) Tanggapan. Tanggapan adalah banyaknya yang tinggal dalam ingatan setelah itu melakukan pengamatan. Kalau kita lihat secara jeli, maka akan tampak suatu perbedaan antara pengamatan dan tanggapan, meskipun keduanya

¹⁶Jasman Adimiharja, *Psikologi Umum Pusat Pengembangan Penataran Guru Tertulis*, h. 216.

¹⁷Yasin Setiawan, *Pengembangan Minat pada Anak*, h. 12.

merupakan gejala yang saling berkaitan, karena tanggapan itu sebenarnya kesan yang tinggal setelah individu mengamati objek. Tanggapan itu terjadi setelah adanya pengamatan, maka semakin jelas individu mengamati suatu objek, akan semakin positif tanggapannya.

- 6) Persepsi. Persepsi merupakan proses untuk mengingat atau mengidentifikasi sesuatu, biasanya dipakai dalam persepsi rasa, bila benda yang kita ingat atau yang kita identifikasikan adalah objek yang mempengaruhi oleh persepsi, karena merupakan tanggapan secara langsung terhadap suatu objek atau rangsangan.
- b. Faktor eksternal. Lingkungan bisa juga mempengaruhi minat, karena lingkungan mempunyai peranan yang sangat penting terhadap individu, baik itu lingkungan fisik yang berhubungan dengan benda konkrit maupun lingkungan fisik yang berhubungan dengan jiwa seseorang. Lingkungan itu sendiri terbagi atas dua bagian, yakni:
- 1) Lingkungan fisik, yaitu berupa alat misalnya keadaan tanah.
 - 2) Lingkungan sosial, yaitu merupakan lingkungan masyarakat dimana lingkungan ini adanya interaksi individu yang satu dengan yang lain. Keadaan masyarakat akan memberi pengaruh tertentu kepada individu.

Dengan teknik pengungkapan yang cukup berbeda, Crow and Crow¹⁸ mengungkapkan bahwa ada tiga faktor yang mempengaruhi minat, antara lain yaitu:

- a. Dorongan dari dalam diri individu. Dorongan ingin tahu atau rasa ingin tahu akan membangkitkan minat untuk membaca, belajar, menuntut ilmu, melakukan penelitian dan lain-lain.

¹⁸Abd. Rahman Shaleh, *Psikologi Suatu Pengantar dalam Perspektif Islam*, h. 265-266.

- b. Motif sosial. Motif sosial ini dapat menjadi faktor yang membangkitkan minat untuk melakukan sesuatu aktivitas tertentu. Misalnya minat untuk belajar atau menuntut ilmu pengetahuan timbul karena ingin mendapat penghargaan dari masyarakat, karena biasanya yang memiliki ilmu pengetahuan cukup luas (orang pandai) mendapat kedudukan tinggi dan terpuja dalam masyarakat.
- c. Faktor emosional. Minat mempunyai hubungan yang erat dengan emosi. Bila seseorang mendapatkan kesuksesan pada aktivitas akan menimbulkan perasaan senang, dan hal tersebut akan memperkuat minat terhadap aktivitas tersebut. Sebaliknya suatu kegagalan akan menghilangkan minat terhadap hal tersebut.

Jadi minat merupakan suatu kecenderungan yang menetap dalam hati untuk selalu mengingat sesuatu atau mengerjakan sesuatu secara terus menerus tanpa merasa terbebani untuk mendapatkan apa yang dibutuhkan dengan disertai perasaan senang. Adapun indikatornya yaitu: perasaan senang, partisipasi, perhatian, keaktifan, dan mentaati peraturan atau aturan main yang terkait dengan subjek.

B. Kesulitan Belajar Bahasa Arab Peserta Didik MTsN 1 Bone

Faktor yang menjadi kesulitan peserta didik dalam belajar bahasa Arab adalah faktor lingkungan, menghafal *mufradat*, kurikulum, kurang mempraktikkan bahasa Arab, dan waktu belajar. Untuk mengatasi kesulitan tersebut, tenaga pendidik MTsN 1 Bone membentuk sebuah organisasi yang bernama *English Arabic Club* pada tahun 2021. Organisasi tersebut diharapkan mampu menjadi wadah bagi peserta didik yang ingin belajar bahasa, khususnya bahasa Arab secara intens.

Selain itu, pendidik bahasa Arab juga menyiasati kejenuhan peserta didik dalam menghafal *mufradat* dengan cara menyajikan gambar atau benda aslinya ketika memperkenalkan *mufradat* kepada peserta didik agar mereka lebih cepat

mengingat *mufradat* tersebut. Di samping itu, pendidik juga mengajarkan materi pelajaran bahasa Arab ke dalam bentuk nyanyian untuk memudahkan peserta didik dalam mengingat materi pelajaran tersebut.

Tenaga pendidik bahasa Arab lebih menekankan aspek *mufradat* dalam pembelajaran bahasa Arab daripada melakukan pembelajaran bahasa Arab yang berbasis teks. Untuk memahami bahasa, baik bahasa Inggris maupun bahasa lainnya, maka harus memiliki pembendaharaan kata dan untuk mempraktikkan bahasa harus menguasai kosakata.

Selanjutnya, terdapat pula faktor kesulitan lain yaitu kurikulum. Kurikulum 2013 untuk mata pelajaran bahasa, khususnya bahasa Arab memiliki kompetensi yang levelnya cukup tinggi untuk diajarkan di tingkat MTs, sehingga kompetensi tersebut sukar untuk dicapai. Tenaga pendidik bahasa Arab berharap agar pihak Kementerian Agama memperhatikan dan menyikapi hal tersebut.

C. Faktor Penyebab Minat dan Kesulitan Belajar Bahasa Arab Peserta Didik MTsN 1 Bone

Penulis mengelompokkan faktor kesulitan belajar bahasa Arab menjadi faktor internal dan faktor eksternal. Faktor internal disebabkan oleh aspek kognitif dan faktor eksternal disebabkan oleh faktor latar belakang pendidikan.

Menurut informan yang bernama Ahmad Muyassar Sur'an kelas IX RMBI:

Selama di MTs belajar bahasa Arab Alhamdulillah tidak terlalu banyak kendala cuman agak sulit untuk memahami arti dari kata tersebut (mungkin faktor kurang belajar mengartikan sebuah kata bahasa Arab ke dalam bahasa Indonesia) serta agak sulit menggabungkan suatu kata menjadi kalimat, jika salah penempatannya maka artinya ikut berubah, mungkin itu saja bu.¹⁹

¹⁹Ahmad Muyassar Sur'an, Peserta Didik kelas IX RMBI, Wawancara pada Senin 10 Januari 2022.

Menurut informan yang bernama Zalzabillah kelas IX RMBI:

Untuk kesulitan ada tapi sedikit bu, cuman pas pertama belajar bahasa Arab kayak nda ada dimengerti, karena dari SD negeri ka dulu bu Kesulitan dalam hal menerjemahkan, karena pas di MTs sebelum daring, dilarang bawa hp, jadi nd bisaki ma translate. Tapi banyak-banyakmi kutau kosa kata/mufradat dari guru-guru bahasa Arab di MTs, Alhamdulillah jadi lebih baik. Terus ada juga struktur kalimatnya bu yang bikin pusing, kalau diterjemahkan hasilnya beda.²⁰

Menurut informan yang bernama Tarisyah Purnama Hati kelas IX RMBI:

Gurunya jarang masuk bu, sekalinya masuk langsung kasih hafalan nda dijelaskan dulu jadi agak bingung sama materinya, kadang juga berulang pembahasannya tapi untuk kelas VII bagusji bu, kelas VIII lumayan bagus gurunya cuman jarang masuk menjelaskan bu, kelas IX tidak ada kumengerti karena daring dan tidak pernah dijelaskan bu susah dipahami kalau dari WA.²¹

Menurut informan yang bernama Andi Rezky Adzarani T. kelas IX A2:

Begini bu, kan biasa di MTs agak susahka paham materinya bu karena kadang ada kosakata yang susah-susah nakasihki bu baru cara menjelaskannya agak cepat bu kadang tidak naulangimi bu jadi susahki mengerti bu.²²

Menurut informan yang bernama Siti Nurfadillah Tafsir kelas IX RMBI:

Kesulitannya kadang guru mapelnya jarang masuk bu, itupun kalau masuk kasi kosakata untuk dihapal terus dipraktekkan jarang dikasi penjelasan bu, tapi waktu kelas VII amanji bu.²³

Menurut informan yang bernama Andi Aisyah Putri kelas IX RMBI:

Untuk kesulitannya mungkin pada penyebutannya bu, terkadang ada kata-kata susah disebutkan atau terkadang salah penyebutannya, dan kalau guru memberikan penjelasan terkadang ada kata-kata yang belum ditau artinya bu tapi Alhamdulillah waktu MTs bu bagus sistem pengajarannya jadi lebih mudah dimengerti.²⁴

²⁰Zalzabillah, Peserta Didik kelas IX RMBI, Wawancara pada Senin 10 Januari 2022.

²¹Tarisyah Purnama Hati, Peserta Didik kelas IX RMBI, Wawancara pada Senin 10 Januari 2022.

²²Andi Rezky Adzarani T., Peserta Didik kelas IX A2, Wawancara pada Senin 10 Januari 2022.

²³Siti Nurfadillah Tafsir, Peserta Didik kelas IX RMBI, Wawancara pada Senin 10 Januari 2022.

²⁴Andi Aisyah Putri, Peserta Didik kelas IX RMBI, Wawancara pada Senin 10 Januari 2022.

Menurut informan yang bernama Artika Putri Anshar kelas IX RMBI: “Saya sulit menerapkan kosakata yang pernah saya peroleh sehingga mudah saya lupa bu.”²⁵

Menurut informan yang bernama Nur Fadillah kelas IX A1:

Bukan kesulitan yang gimana-gimana bu, tetapi kadang ada kata yang kami sulit mengetahui artinya, seperti ada kalimat bahasa Arab yang ingin diterjemahkan ke dalam bahasa Indonesia, itu menurut saya sulit untuk diartikan dan masih membutuhkan google translate.²⁶

Menurut informan yang bernama Nur Anisa kelas IX A1:

Untuk kesulitannya di bagian penyebutannya bu, kadang ada kata-kata yang susah disebut bu, kalau ada guru menjelaskan kadang ada kata-kata yang belum ditau artinya bu.²⁷



²⁵Artika Putri Anshar, Peserta Didik kelas IX RMBI, Wawancara pada Senin 10 Januari 2022.

²⁶Nur Fadillah, Peserta Didik kelas IX A1, Wawancara pada Senin 10 Januari 2022.

²⁷Nur Anisa, Peserta Didik kelas IX A1, Wawancara pada Senin 10 Januari 2022.

Tabel Faktor Kesulitan Belajar Aspek Kognitif dan latar belakang pendidikan

	Aspek	Nama Peserta Didik									
		Muyassar	Billah	Tarisyah	Rezky	Fadillah	Aisyah	Artika	Dillah	Nisa	
1.	Latar belakang pendidikan	SD	SD	SD	SD	SD	SD	SD	MI	SD	
2.	Penguasaan terjemahan dan pemahaman materi	Sulit menerjemahkan dan sedikit memahami materi pelajaran	Sulit menerjemahkan tapi banyak materi pelajaran	Sulit menerjemahkan dan tidak memahami materi pelajaran	Sulit menerjemahkan dan memahami materi pelajaran	Sulit menerjemahkan dan memahami materi pelajaran	Sulit menerjemahkan dan memahami materi pelajaran	Sulit menerjemahkan tapi banyak materi pelajaran	Sulit menerjemahkan tapi banyak materi pelajaran	Sulit menerjemahkan tapi banyak materi pelajaran	Sulit menerjemahkan tapi banyak materi pelajaran

Berdasarkan hasil wawancara terhadap beberapa peserta didik mengenai aspek kognitif (ranah cipta) dalam belajar bahasa Arab maka dapat disimpulkan bahwa sebagian besar dari peserta didik memiliki latar belakang pendidikan lulusan SD yang artinya mereka masih asing terhadap pelajaran bahasa Arab. Hal ini menunjukkan bahwa minat dan motivasinya juga relatif rendah, bahkan tidak ada minat sama sekali untuk mempelajari bahasa Arab secara mendalam. Seperti yang dikemukakan oleh bapak Surahman S.Pd.I., M.Pd.I.:

Pada umumnya mayoritas peserta didik di MTsN 1 Bone berasal dari Sekolah Dasar, hal tersebut membuat peserta didik MTsN 1 Bone belum memiliki dasar bahasa Arab sehingga mengurangi minat peserta didik terhadap pelajaran bahasa

Arab. Pelajaran Bahasa Arab merupakan mata pelajaran baru bagi peserta didik di kelas VII yang bukan berasal dari Madrasah Ibtidaiyyah. Akan tetapi, untuk mengatasi hal tersebut pihak MTsN 1 Bone mendirikan sebuah organisasi yang bernama *English Arabic Club*. Melalui organisasi tersebut, terlihat adanya pertumbuhan minat terhadap peserta didik dalam belajar Bahasa Arab.²⁸

Selanjutnya untuk penguasaan terjemah sebagian besar bahkan mayoritas peserta didik mengeluhkan ketidak tahuannya terhadap arti dari kosa kata bahasa Arab yang diajarkan kemudian tentang kelancaran membaca bacaan bahasa Arab sebagian besar peserta didik merasa kesulitan dalam membacanya karena tidak biasa.

Seperti yang kita ketahui dalam proses pembelajaran ada peserta didik yang berkesulitan belajar. Masalah yang satu ini tidak hanya dirasakan oleh sekolah modern di perkotaan, tapi juga dirasakan oleh sekolah tradisional di pedesaan. Hanya yang membedakannya pada sifat, jenis, dan faktor penyebabnya.²⁹

Setiap peserta didik pada prinsipnya tentu berhak memperoleh peluang untuk mencapai kinerja akademik (*academic performance*) yang memuaskan. Namun dari kenyataan sehari-hari tampak jelas bahwa peserta didik memiliki perbedaan dalam hal kemampuan intelektual, kemampuan fisik, latar belakang keluarga, kebiasaan dan pendekatan belajar yang terkadang sangat mencolok antara satu peserta didik dengan peserta didik lainnya.³⁰

Beragam-macam kesulitan belajar selalu ditemukan di setiap sekolah. Apalagi suatu sekolah dengan sarana prasarana yang kurang lengkap, dan dengan tenaga pendidik yang kurang memadai. Misalnya skala rasio antara kemampuan daya

²⁸Surahman, S.Pd.I., M.Pd.I., Wakamad Kesiswaan MTsN 1 Bone, Wawancara pada Kamis 20 Januari 2022.

²⁹Muhibbin Syah, *Psikologi Belajar* (Jakarta: Rajawali Press, 2013), h. 183.

³⁰Muhibbin Syah, *Psikologi Belajar*, h. 183.

tampung sekolah, jumlah tenaga pendidik yang tidak seimbang dan jumlah peserta didik melebihi daya tampung sekolah. Berdasarkan uraian di atas, maka dapat disimpulkan bahwa kesulitan belajar adalah suatu kondisi dimana peserta didik tidak dapat belajar secara wajar, disebabkan adanya ancaman, hambatan, ataupun gangguan dalam belajar.³¹ Kesulitan belajar peserta didik biasanya tampak jelas dari menurunnya prestasi belajarnya. Namun, kesulitan belajar juga dapat dilihat dari cara mereka menyelesaikan tugas di dalam kelas maupun di luar kelas.

Adapun faktor-faktor penyebab timbulnya kesulitan belajar terdiri atas dua macam, yaitu :

1. Faktor internal peserta didik, yakni hal-hal atau keadaan-keadaan yang muncul dari dalam diri peserta didik itu sendiri. Faktor internal ini meliputi gangguan atau kekurangan kemampuan psiko-fisik peserta didik, yaitu:
 - a. Yang bersifat kognitif (ranah cipta), antara lain seperti rendahnya kapasitas intelektual peserta didik yang meliputi hafalan, ingatan, dan pemahaman.
 - b. Yang bersifat afektif (ranah rasa), antara lain seperti minat, labilnya sikap dan emosi, proses penerimaan, menanggapi dan menghargai.
 - c. Yang bersifat psikomotor (ranah karsa), antara lain seperti terganggunya alat-alat indera penglihatan dan pendengaran (mata dan telinga).
2. Faktor eksternal peserta didik, yakni hal-hal atau keadaan-keadaan yang datang dari luar diri peserta didik meliputi semua situasi dan kondisi lingkungan sekitar yang tidak mendukung aktivitas belajar peserta didik.
 - a. Lingkungan keluarga, contohnya perhatian terhadap anak, ketidak harmonisan hubungan antara ayah dengan ibu, dan rendahnya kehidupan ekonomi keluarga.

³¹Syaiful Bahri Djamarah, *Psikologi Belajar* (Jakarta: Rineka cipta, 2008), h. 234-235.

- b. Lingkungan masyarakat, contohnya wilayah perkampungan atau perkotaan, teman sepermainan dan cara bersosial.
- c. Lingkungan sekolah, contohnya cara mengajar guru, kondisi dan letak gedung sekolah yang buruk seperti dekat pasar, kondisi guru serta media belajar yang kurang mendukung.

Selain faktor-faktor yang bersifat umum di atas, ada pula faktor-faktor lain yang juga menimbulkan kesulitan belajar peserta didik, faktor-faktor ini dipandang sebagai faktor khusus. Misalnya sindrom psikologis berupa *learning disability* (ketidakmampuan belajar) sindrom (syndrome) berarti satuan gejala yang muncul sebagai indikator adanya keabnormalan psikis yang menimbulkan kesulitan belajar anak didik. sindrom itu misalnya disleksia (dyslexia) yaitu ketidakmampuan belajar membaca, disgrafia (disgraphia) yaitu ketidakmampuan belajar menulis, dan ketidakmampuan belajar bahasa Arab.³²

Seperti yang telah dijelaskan bahwa peserta didik yang mengalami kesulitan belajar adalah peserta didik yang tidak dapat belajar secara wajar, karena disebabkan adanya anacaman, hambatan, ataupun gangguan dalam belajar, sehingga menampakkan gejala-gejala yang bisa diamati oleh orang lain, guru, ataupun orang tua. Berikut beberapa gejala yang dapat dilihat sebagai indikator adanya kesulitan belajar peserta didik :

1. Menunjukkan prestasi belajar yang rendah, nilai dibawah rata-rata yang dicapai oleh kelompok peserta didik di kelas.

³²Muhibbin Syah, *Psikologi Belajar*, h. 184-186.

2. Hasil belajar yang dicapai tidak sesuai dengan usaha yang dilakukan. Padahal peserta didik sudah berusaha belajar dengan keras, tetapi nilainya selalu rendah.
3. peserta didik lambat dalam mengerjakan tugas-tugas belajar. Ia selalu tertinggal dengan kawan-kawannya dalam segala hal. Misalnya mengerjakan soal-soal dalam waktu lama baru selesai, dalam mengerjakan tugas-tugas selalu menunda waktu.
4. Peserta didik menunjukkan sikap seperti acuh tak acuh, berpura-pura, berdusta, mudah tersinggung dan sebagainya.
5. Peserta didik menunjukkan tingkah laku yang tidak seperti biasanya ditunjukkan kepada orang lain. Dalam hal ini misalnya peserta didik menjadi pemurung atau pemaarah, selalu bingung, selalu sedih, kurang gembira, atau mengasingkan diri dari kawan kawan sepermainan.
6. Peserta didik yang tergolong memiliki IQ tinggi, yang secara potensial mereka seharusnya meraih prestasi belajar yang tinggi, tetapi kenyataan mereka mendapatkan prestasi belajar yang rendah.
7. Peserta didik yang selalu menunjukkan prestasi belajar yang tinggi untuk sebagian besar mata pelajaran, tetapi lain dilain waktu prestasi belajarnya menurun drastis. Berikut ini akan disajikan tabel prestasi belajar bahasa Arab peserta didik MTsN 1 Bone.

Tabel Prestasi Belajar Bahasa Arab Peserta Didik MTsN 1 Bone

	Aspek	Nama Peserta Didik								
		Muyassar	Billah	Tarisyah	Rezky	Fadillah	Aisyah	Artika	Dillah	Nisa
1.	Kehadiran	100	100	80	100	70	100	100	100	100
2.	Tugas	80	85	75	90	90	75	90	90	90
1.	Ujian Harian	70	75	70	75	70	70	80	80	80
2.	Ujian Akhir Semester	75	75	75	75	75	75	80	80	80

Peserta didik memiliki kehadiran yang bagus, akan tetapi terkadang tenaga pendidik jarang masuk di kelas dan hanya memberikan tugas untuk dijawab atau memberikan hapalan untuk dihapal tanpa dijelaskan maksud dari kosakata yang dihapal oleh peserta didik. Ada beberapa peserta didik yang rajin mengerjakan tugas dan ada pula peserta didik yang acuh tak acuh untuk mengerjakan tugas, hal tersebut disebabkan karena minat dan motivasi peserta didik. Adapula peserta didik yang rajin mengerjakan tugas dan bisa menghapal kosakata akan tetapi kebanyakan dari mereka tidak bisa menjawab soal dengan benar. Adapula peserta didik yang sekadar

menghapal kosakata akan tetapi pada pertemuan berikutnya mereka sudah lupa dengan hapalan kosakatanya. Hal tersebut disebabkan karena kurangnya latihan.

Kebanyakan peserta didik mengeluhkan ketidakmampuannya untuk menerjemahkan teks bahasa Arab ke dalam bahasa Indonesia sehingga mereka sulit memahami materi pelajaran dan sulit mengerjakan soal dengan benar. Peserta didik membutuhkan pengulangan materi untuk pelajaran sebelumnya karena mereka masih merasa asing dengan pelajaran bahasa Arab. Dari gejala yang tampak itu tenaga pendidik bisa memprediksi bahwa peserta didik kemungkinan mengalami kesulitan belajar. Atau bisa juga dengan cara lain, yaitu melakukan penyelidikan dengan cara :

1. Observasi adalah suatu cara memperoleh data langsung mengamati terhadap objek. Sambil melakukan observasi, dilakukan pencatatan terhadap gejala-gejala yang tampak pada diri subjek, kemudian diseleksi untuk dipilih yang sesuai dengan tujuan pendidikan, data yang dapat diperoleh dengan observasi, misalnya:
 - a. Bagaimana sikap peserta didik dalam mengikuti pelajaran? ada gejala cepat lelah, mudah mengantuk, sukar memusatkan perhatian, catatan tidak lengkap, malas memperhatikan materi pelajaran yang diperhatikan.
 - b. Bagaimana persiapan psiko-fisiknya dalam menghadapi pelajaran yang akan diberikan? biasanya peserta didik yang malas menerima pelajaran yang akan diberikan? biasanya peserta didik yang menerima pelajaran kurang kreatif dan cekatan dalam mempersiapkan segala sesuatu.
2. Interview adalah suatu cara mendapatkan data dengan wawancara langsung terhadap orang yang diselidiki atau terhadap orang lain, guru, orang tua atau

teman dekat anak yang dapat memberikan informasi tentang orang yang diselidiki.

3. Dokumentasi adalah salah satu cara untuk mengetahui sesuatu dengan melihat catatan-catatan, arsip-arsip, dokumen-dokumen, yang berhubungan dengan orang yang diselidiki. Teknik dokumentasi adalah suatu cara yang sering dipakai dalam upaya mencari faktor-faktor penyebab yang menyebabkan peserta didik mengalami kesulitan belajar melalui dokumen peserta didik itu sendiri. Di antara dokumen peserta didik yang perlu dicari adalah berhubungan dengan: Riwayat hidup peserta didik, Prestasi peserta didik, Kumpulan ulangan, Catatan kesehatan peserta didik, Buku rapor peserta didik, Buku catatan untuk semua mata pelajaran, dan sebagainya.
4. Tes Diagnostik dimaksudkan untuk mengetahui kesulitan belajar yang dialami peserta didik berdasarkan hasil tes formatif sebelumnya. Tes diagnostik memerlukan sejumlah soal pada satu mata pelajaran yang diperkirakan merupakan kesulitan belajar bagi peserta didik. Soal-soal tersebut bervariasi dan difokuskan pada kesulitan. Tes ini biasanya dilaksanakan sebelum suatu pelajaran berjalan. Diadakan untuk menjajaki pengetahuan dan keterampilan yang telah dikuasai peserta didik. Apakah peserta didik sudah mempunyai pengetahuan dan keterampilan tertentu yang diperlukan untuk dapat mengikuti suatu pelajaran lain? Karena itu tes diagnostik seperti itu disebut juga test of entering behaviour, yaitu suatu cara untuk mengetahui tingkat dan jenis karakteristik dan perilaku peserta didik ketika ia mau mengikuti kegiatan interaksi edukatif di kelas. Dengan kata lain, sejauh mana tingkat penguasaan

peserta didik terhadap bahan pelajaran yang akan diberikan guru, dapat diketahui dengan tes diagnostik.³³

Dalam rangka usaha mengatasi kesulitan belajar ada hal yang tidak bisa diabaikan dalam kegiatan mencari faktor yang diduga sebagai penyebabnya. Karena itu, mencari sumber-sumber penyebab utama dan sumber-sumber penyebab lainnya mutlak dilakukan secara akurat, efektif dan efisien. Secara garis besar, langkah-langkah yang perlu ditempuh dalam rangka usaha mengatasi kesulitan belajar peserta didik, dapat dilakukan melalui enam tahap, yaitu pengumpulan data, pengolahan data, diagnosis, prognosis, treatment, dan evaluasi.

1. Pengumpulan data

Untuk menemukan sumber penyebab kesulitan belajar diperlukan banyak informasi. Untuk memperoleh informasi perlu diadakan pengamatan langsung terhadap objek yang bermasalah. Teknik interview (wawancara) ataupun teknik observasi (pengamatan) maupun dokumentasi, merupakan teknik yang saling melengkapi dalam rangka keakuratan data. Usaha lain yang dapat dilakukan dalam usaha pengumpuln data bisa melalui kegiatan sebagai berikut:

- a. Kunjungan rumah
- b. Studi kasus
- c. Sejarah
- d. Daftar pribadi
- e. Meneliti pekerjaan peserta didik
- f. Meneliti tugas kelompok
- g. Melaksanakan tes, baik tes IQ maupun tes prestasi

³³Syaiful Bahri Djamarah, *Psikologi Belajar*, h. 246-249.

2. Pengolahan data

Data yang telah terkumpul tidak akan ada artinya jika tidak diolah secara cermat. Faktor penyebab kesulitan belajar peserta didik jelas tidak dapat diketahui, karena data harus diolah. Langkah-langkah yang dapat ditempuh dalam rangka pengolahan data adalah sebagai berikut:

- a. Identifikasi kasus
- b. Membandingkan antar kasus
- c. Membandingkan dengan hasil tes
- d. Menarik kesimpulan.

3. Diagnosis

Diagnosis adalah keputusan (penentuan) mengenai hasil dari pengolahan data. Tentu saja keputusan yang diambil itu setelah dilakukan analisis terhadap data yang telah diolah. Diagnosis dapat berupa hal-hal sebagai berikut:

- a. Keputusan mengenai jenis kesulitan belajar peserta didik dan tingkat kesulitan belajar yang dirasakan peserta didik.
- b. Keputusan mengenai faktor yang ikut menjadi sumber penyebab kesulitan belajar peserta didik.
- c. Keputusan mengenai faktor utama yang menjadi sumber penyebab kesulitan belajar peserta didik.

Karena diagnosis adalah penentuan jenis penyakit dengan meneliti (memeriksa) gejala-gejalanya atau proses pemeriksaan terhadap hal yang dipandang tidak beres, maka agar akurasi keputusan yang diambil tidak keliru tentu saja diperlukan kecermatan dan ketelitian yang tinggi, untuk mendapatkan hasil yang

meyakinkan itu sebaiknya minta bantuan tenaga ahli dalam bidang keahlian mereka masing-masing. Seperti dokter, psikolog, psikiater, sosiolog, guru kelas dan orang tua.

4. Prognosis

Keputusan yang diambil berdasarkan hasil diagnosis menjadi dasar pijakan dalam kegiatan prognosis. Dalam prognosis dilakukan kegiatan penyusunan program dan penetapan ramalan mengenai bantuan yang harus diberikan kepada peserta didik untuk membantunya keluar dari kesulitan belajar. Dalam penyusunan program bantuan terhadap peserta didik yang berkesulitan belajar dapat diajukan pertanyaan-pertanyaan dengan menggunakan 5W + 1H sebagai berikut:

- a. Who : Siapakah yang memberikan bantuan kepada peserta didik ? siapakah yang harus mendapat bantuan ?
- b. What : Materi apa yang diperlukan? Alat bantu apa yang harus dipersiapkan ? pendekatan dan metode apa yang digunakan dalam memberikan bantuan kepada peserta didik ?
- c. When : Kapan pemberian bantuan itu diberikan kepada peserta didik ? bulan yang keberapa ? minggu keberapa ?
- d. Where : Dimana pemberian itu dilaksanakan ?
- e. Which : Peserta didik mana yang diprioritaskan mendapatkan bantuan lebih dahulu ?
- f. How : Bagaimana pemberian bantuan itu dilaksanakan ? dengan cara pendekatan individual atukah pendekatan kelompok ? bentuk treatment yang bagaimana yang mungkin diberikan kepada peserta didik ?

5. Treatment

Treatment adalah perlakuan. Perlakuan disini dimaksudkan adalah pemberian bantuan kepada anak didik yang mengalami kesulitan belajar sesuai dengan program yang telah disusun pada tahap prognosis. bentuk treatment yang mungkin dapat diberikan adalah:

- a. Melalui bimbingan belajar individual
- b. Melalui bimbingan belajar kelompok
- c. Melalui remedial teaching untuk mata pelajaran tertentu
- d. Melalui bimbingan orang tua di rumah
- e. Pemberian bimbingan pribadi untuk mengatasi masalah-masalah psikologis
- f. Pemberian bimbingan mengenai cara belajar yang baik secara umum
- g. Pemberian bimbingan mengenai cara belajar yang baik sesuai dengan karakteristik setiap mata pelajaran, dalam hal ini khususnya bahasa Arab.

Ketepatan treatment yang diberikan kepada peserta didik yang mengalami kesulitan belajar sangat tergantung kepada ketelitian dalam pengumpulan data, pengolahan data dan diagnosis. Tapi bisa juga ketika pengumpulan datanya sudah lengkap dan pengolahan datanya dengan cermat, diagnosis yang diputuskan keliru, disebabkan oleh kesalahan analisis, maka treatment yang dilakukan peserta didik yang mengalami kesulitan belajarpun tidak akurat. Oleh karena itu, kecermatan dan ketelitian tingkat tinggi sangat dituntut dalam pengumpulan data, dan diagnosis, sehingga pada akhirnya treatment benar-benar mengenai objek dan subjek penelitian.

6. Evaluasi

Evaluasi di sini dimaksudkan untuk mengetahui apakah treatment yang telah diberikan berhasil dengan baik atau tidak. Artinya ada kemajuan atau kemunduran,

yaitu peserta didik dapat dibantu keluar dari lingkaran masalah kesulitan belajar, atau gagal sama sekali.

Kemungkinan gagal atau berhasil treatment yang telah diberikan kepada peserta didik, dapat diketahui sampai sejauh mana kebenaran jawaban peserta didik terhadap item-item soal yang diberikan dalam materi tertentu melalui alat evaluasi berupa tes prestasi belajar atau achievement test. Bila jawaban peserta didik sebagian besar banyak yang salah, itu sebagai pertanda bahwa treatment gagal. Karenannya, perlu pengecekan kembali dengan cara mencari penyebab dari kegagalan itu.

Ada kemungkinan data yang terkumpul kurang lengkap, program yang disusun tidak jelas dan tepat, atau diagnosis yang diambil tidak akurat karena kesalahan membaca data, sehingga berdampak langsung pada treatment yang bias.

Kemungkinan lain juga bisa terjadi. Datanya lengkap, pengolahan datanya dengan cermat dan teliti, akurasi diagnosis meyakinkan, dan prognosis dengan jelas dan sistematis, tetapi karena treatment yang diberikan kepada peserta didik yang mengalami kesulitan belajar tidak sungguh-sungguh, asal-asalan juga menjadi pangkal penyebab gagalnya usaha mengatasi kesulitan belajar peserta didik.

Agar tidak terjadi kesalahan pengertian, disini perlu ditegaskan bahwa pengecekan kembali hanya dilakukan bila terjadi di kegagalan treatment berdasarkan evaluasi, dimana hasil prestasi belajar peserta didik masih rendah di bawah standar. Dalam rangka pengecekan kembali atas kegagalan treatment, secara teoritis langkah-langkah yang perlu ditempuh adalah sebagai berikut:

- a. Re-ceking data
- b. Re-diagnosis
- c. Re-prognosis

d. Re-treatment

e. Re-evaluasi

Bila treatment tersebut gagal maka harus diulang. Kegagalan treatment yang kedua harus diulang dengan treatment berikutnya. Begitulah seterusnya sampai benar-benar dapat mengeluarkan peserta didik dari kesulitan belajar.



BAB V

PENUTUP

A. Kesimpulan

Berdasarkan pada fokus penelitian dan deskripsi fokus, rumusan masalah, dan hasil penelitian yang telah penulis lakukan di MTsN 1 Bone melalui proses obeservasi, wawancara dan dokumentasi maka penulis akan menguraikan kesimpulan dari penelitian tesis ini yaitu:

1. Peserta didik di MTsN 1 Bone memiliki minat yang rendah terhadap pelajaran bahasa Arab. Hal tersebut disebabkan karena kurangnya motivasi dalam belajar bahasa Arab. Minat merupakan faktor utama yang memengaruhi kesulitan belajar bahasa Arab.
2. Kesulitan belajar bahasa Arab peserta didik MTsN 1 Bone terlihat dari aspek kognitifnya. Yaitu kurangnya jumlah peserta didik yang memahami pelajaran bahasa Arab yang paling dasar dan kurangnya pemahaman dalam penghapalan *mufradat*.
3. Faktor penyebab minat dan kesulitan belajar bahasa Arab peserta didik MTsN 1 Bone adalah dasar pengetahuan bahasa Arab, paradigma terhadap pelajaran bahasa Arab, pemahaman terhadap pelajaran bahasa Arab, motivasi untuk belajar bahasa Arab, faktor lingkungan, penghafalan *mufradat*, kurikulum, praktik berbahasa Arab, dan alokasi waktu pelajaran.

B. Saran

Berdasarkan kesimpulan tersebut di atas maka penulis memberikan saran sebagai berikut:

1. Kepala Madrasah sebaiknya memberikan motivasi kepada tenaga pendidik bahasa Arab maupun kepada peserta didik agar semangat dan bersungguh-sungguh dalam mengikuti kegiatan pembelajaran bahasa Arab.
2. Tenaga pendidik bahasa Arab sebaiknya memberikan perhatian kepada peserta didik yang memiliki minat terhadap pelajaran bahasa Arab agar mereka dapat mengasah dan mengembangkan kemampuannya dalam berbahasa Arab. Di samping itu, tenaga pendidik bahasa Arab juga harus memberikan perhatian kepada peserta didik yang sama sekali tidak memiliki pengetahuan bahasa Arab.
3. Orang tua sebaiknya memberikan pencerahan kepada anaknya agar mereka mengetahui urgensi belajar bahasa Arab. Misalnya ketika melaksanakan ibadah, kita lebih banyak menggunakan bahasa Arab untuk berdoa sehari-hari, sholat, mengaji, berdzikir dan lain-lain. Selain itu, orang tua sebaiknya mengetahui mata pelajaran apa saja yang ada di sekolah ataupun di madrasah tempat anaknya menuntut ilmu.
4. Saran penulis untuk Madrasah Tsanawiyah Negeri 1 Bone adalah peserta didik baik di kelas VII, VIII dan IX sebaiknya lebih banyak diberikan materi *qawā'id* dalam pelajaran bahasa Arab. Pemberian materi *qawā'id* memudahkan peserta didik untuk memahami alur pelajaran bahasa Arab. Di samping memberikan materi *qawā'id*, peserta didik diwajibkan menghafal *mufradat*. Saran tersebut juga dapat diterapkan di Madrasah Aliyah.

5. Kementerian Agama selaku instansi yang menaungi MTsN maupun MTs sebaiknya memperhatikan dan menyederhanakan ataupun merevisi kurikulum untuk mata pelajaran bahasa Arab agar memiliki kompetensi yang mudah untuk dicapai.



DAFTAR PUSTAKA

- Abdullah, Abdul Hakim, Ab. Aziz Sulaiman dan Wan Ismail Wan Abdullah, “Faktor-faktor yang Mempengaruhi Motivasi terhadap Pembelajaran Bahasa Arab”, *Jurnal Islam dan Masyarakat Kontemporal* 10, no. 1 (April 2015): h. 94.
- Adimiharja, Jasman. *Psikologi Umum Pusat Pengembangan Penataran Guru Tertulis*. Bandung, 1987-1988.
- Ahmad, Kadir A. *Dasar-dasar Metodologi Penelitian Kualitatif*. Makassar: Indobis Media Centre, 2003.
- Ahmadi, Abu dan Widodo Supriano. *Psikologi Belajar*. Jakarta: Rineka Cipta, 1991.
- Ahmadi, Abu. *Psikologi Umum*. Jakarta: PT. Rineka Cipta, 2003.
- Akrim. *Strategi Peningkatan Daya Minat Belajar Siswa*. Yogyakarta: Pustaka Ilmu, 2021.
- Arikunto, Suharsimi. *Manajemen Penelitian*. Jakarta: Rineka Cipta, 2007.
- Ciptakarya.pu.go.id, “Rencana Terpadu dan Program Investasi Jangka Menengah (RPI2JM) Bidang Keciptakarya Kab. Bone Tahun 2015”, *Situs Resmi Ciptakarya.pu.go.id*. https://sippa.ciptakarya.pu.go.id/sippa_online/ws_file/dokumen/rpi2jm/DOCRPIJM_1479525917BAB_6_RPI2JM_Bone_Profil_Kab_.pdf (11 Agustus 2021).
- Daradjat, Zakiah. *Metodik Khusus Pengajaran Agama Islam*. Jakarta: Bumi Aksara, 1995.
- Departemen Pendidikan dan Kebudayaan. *Kamus Besar Bahasa Indonesia*. Jakarta: Balai Pustaka, 1990.
- Departemen Pendidikan Nasional. *Kamus Besar Bahasa Indonesia*. Jakarta: Balai Pustaka, 2001.
- Direktorat Tenaga Kependidikan; Direktorat Jenderal Peningkatan Mutu Pendidik dan Tenaga kependidikan; Departemen Pendidikan Nasional. *Pendekatan Jenis dan Metode Penelitian Pendidikan*. Jakarta: t.p, 2008.
- Djamarah, Syaiful Bahri. *Psikologi Belajar*. Jakarta: Rineka cipta, 2008.
- Fitri, Agus Zaenul dkk. *Model Pendekatan Multi-Inter-Transdisipliner dalam Pembelajaran Berbasis Kurikulum KKNI*. Tulungagung: Akademia Pustaka, 2020.
- Al-Ghozali M. Dzikrul Hakim dan Didin Sirojuddin, “Faktor-faktor Penyebab Kesulitan Belajar Mahasiswa PAI Unwaha pada Mata Kuliah Bahasa Arab”, *Journal of Education and Management Studies* 2, no. 2 (April 2019): h. 45.
- Al Ghozali, M. Dzikrul Hakim dan Lailatul Mathoriyah. *Mengatasi Kesulitan Belajar Bahasa Arab (Peran Guru Profesional dalam pembelajaran)*. Jombang: Lembaga Penelitian dan Pengabdian Masyarakat (LPPM) Universitas KH. Abdul Wahab Hasbullah, 2020.

- Hamalik. *Proses Belajar Mengajar*. Jakarta: Bumi Aksara, 2001.
- Hidayat, Nandang Sarip. “Problematika Pembelajaran Bahasa Arab”, *Jurnal Pemikiran Islam* 37, no. 1 (Januari-Juni 2012): h. 107.
- https://carihadis.com/Shahih_Bukhari/69 (18 November 2021).
- Hurlock, Elizabeth B. *Perkembangan Anak*. Jakarta: PT. Erlangga, 1978.
- Kemenag.go.id, “Emis Dashboard: Rekapitulasi Data Pokok Pendidikan Islam”, *Situs Resmi Kemenag.go.id*. <http://emispendis.kemenag.go.id/dashboard/?content=da taostatistik&action=prov&prov=73/> (11 Agustus 2021).
- Kementerian Agama RI, *Al-Qur’ān dan Tafsirnya*, Jilid IX. Jakarta: Departemen Agama RI, 2009.
- Mappiare, Andi. *Psikologi Remaja*. Surabaya: Usaha Nasional, 1982.
- Menteri Agama Republik Indonesia, *Peraturan Menteri Agama Republik Indonesia Nomor 000912 Tahun 2013 tentang Kurikulum Madrasah 2013 Mata Pelajaran Pendidikan Agama Islam dan Bahasa Arab*, Bab III, Standar Isi Pendidikan Agama Islam dan Bahasa Arab di Madrasah.
- Miles, MB dan Hubberman AM. *An Expenden Source Book, Qualitative Data Analysis*. London: Sage Publication, 1984.
- Moleong, Lexy J. *Metodologi Penelitian Kuantitatif*. Bandung: Remaja Rosdakarya, 2012.
- Nawawi, Hadari dan Martini Hadari. *Instrumen Penelitian Bidang Sosial*. Pontianak: Gajah Mada University Press, 2006.
- Nugrahani, Farida. *Metode Penelitian Kualitatif dalam Penelitian Pendidikan Bahasa*. t.t.: t.p., t.th.
- Rahman, Fakhur. “Problematika Pembelajaran Bahasa Arab di Madrasah Tsanawiyah di Kota Langsa”, *Tesis*, Medan: Universitas Islam Negeri Sumatera Utara, 2019.
- Republik Indonesia, *Undang-Undang Republik Indonesia Nomor 20 Tahun 2003 tentang Sistem Pendidikan Nasional*, Bab I, Pasal 1, Ayat 6 dan 4, h. 2.
- Republik Indonesia, *Undang-Undang Republik Indonesia Nomor 20 Tahun 2003 tentang Sistem Pendidikan Nasional*, Bab I, Pasal 1, Ayat 1, h. 1-2.
- Republika.co.id, “Alquran Turun kepada Rasulullah Lewat Suara Malaikat Jibril”, *Situs Resmi M.Republika.co.id*. <https://www.republika.co.id/berita/qazcej366/alquran-turun-kepada-rasulullah-lewat-suara-malaikat-jibril/> (24 Juni 2021).
- Republika.co.id, “Dua Alasan Kenapa Alquran Berbahasa Arab”, *Situs Resmi M.Republika.co.id*. <https://www.republika.co.id/berita/qbqpkc366/dua-alasan-kenapa-alquran-berbahasa-arab/> (25 Juni 2021).
- Riduan. *Metode dan Teknik Menyusun Tesis*. Bandung: Alfabeta, 2013.
- Saat, Sulaiman dan Sitti Mania. *Metodologi Penelitian Panduan bagi Peneliti Pemula*, Gowa: Pusaka Almaida, 2019.

- Sar'an, "Problematika Pembelajaran Bahasa Arab dan Solusinya", *At-Tasiri'iy* 2, no. 2 (2019): h. 107.
- Sari, Eliana. *Pertumbuhan dan Efektivitas Organisasi*. Jakarta: Jayabaya University Press, 2007.
- Sayidah, Nur. *Metodologi Penelitian Disertai dengan Contoh Penerapannya dalam Penelitian*. Edisi I. Sidoarjo: Zifatama Jawara, 2018.
- Setiawan, Yasin. *Pengembangan Minat pada Anak*.
- Shaleh, Abd. Rahman. *Psikologi Suatu Pengantar dalam Perspektif Islam*. Jakarta: PT. Prenada Media, 2004.
- Sidiq, Umar dan Moh. Miftachul Choiri, "Metode Penelitian Kualitatif di Bidang Pendidikan," dalam Sugiyono, *Metode Penelitian Kuantitatif, Kualitatif, dan R&D*. Cet. I; Ponorogo: CV. Nata Karya, 2019.
- Slameto. *Belajar dan Faktor-faktor yang Mempengaruhinya*. Jakarta: Rineka Cipta, 1991.
- , *Belajar dan Faktor-faktor yang Mempengaruhinya*. Jakarta: Rineka Cipta, 2003.
- , *Belajar dan Faktor-faktor yang Mempengaruhinya*. Jakarta: Rineka Cipta, 2010.
- Sugiyono, *Metode Penelitian Pendidikan Pendekatan Kuantitatif, Kualitatif, dan R&D*.
- Sukmadinata. *Metode Penelitian Pendidikan*. Bandung: Rosdakarya, 2006.
- Syah, Muhibbin. *Psikologi Belajar*. Jakarta: Rajawali Press, 2013.
- Tamimi, Moh. dkk. "Optimalisasi Pembelajaran Bahasa Arab (Analisis Kendala-kendala dan Solusi Kreatif Pembelajaran *Maharotul Istima'* dan *Maharotul Kalam* Terhadap Mahasiswa Prodi Pendidikan Bahasa Arab Institut Ilmu Keislaman Annuqayah, Sumenep."
- Teguh, Muhammad. *Metodologi Penelitian Ekonomi, Teori dan Aplikasi*. Jakarta: Raja Grafindo, Persada, 2005.
- Tjandrasa. *Psikologi Perkembangan Anak dan Remaja*. Jakarta: BPK Gunung Muria, 1989.
- Usman, Moh. Uzer. *Menjadi Guru Profesional*. Bandung: PT. Remaja Rosdakarya, 2004.
- Wahab, Rohmalina. *Psikologi Belajar*. Jakarta: Rajawali Pers, 2016.
- Wherington, H. C. *Psikologi Pendidikan*. Jakarta: Aksara baru, 1982.
- Winkel, W.S. *Psikologi Pengajaran*. Jakarta: PT. Grasindo, 1991.
- Yusuf, Muri A. *Metode Penelitian*. Jakarta: Prenada Media Group, 2014.
- Yusuf, Tayar. *Metodologi Pengajaran Agama dan Bahasa Arab*. Jakarta: Raja Grafindo Persada, 1997.



UNIVERSITAS ISLAM NEGERI
ALAUDDIN
MAKASSAR

PEDOMAN WAWANCARA

Minat dan Kesulitan Belajar Bahasa Arab Peserta Didik serta Faktor Penyebabnya di MTsN 1 Bone

I. Jadwal Wawancara

Tanggal, hari :

Waktu dan mulai selesai :

II. Identitas Informan

Jenis kelamin :

Jabatan :

Pendidikan terakhir :

III. Pertanyaan Penelitian

1. Bagaimana minat belajar bahasa Arab peserta didik MTsN 1 Bone?
2. Bagaimana paradigma peserta didik MTsN 1 Bone terhadap mata pelajaran bahasa Arab?
3. Apa faktor penyebab minat dan kesulitan belajar bahasa Arab pada peserta didik di MTsN 1 Bone?
4. Apakah minat dan motivasi merupakan faktor penyebab kesulitan belajar bahasa Arab?
5. Apakah lingkungan merupakan faktor penyebab kesulitan belajar bahasa Arab?
6. Apakah menurut anda pelajaran bahasa Arab sulit dipelajari?
7. Bagaimana pendapat anda tentang pelajaran bahasa Arab?
8. Apakah anda suka belajar bahasa Arab?
9. Mengapa anda suka/tidak suka belajar bahasa Arab?
10. Ketika guru menjelaskan materi bahasa Arab, apakah anda sering/tidak bertanya ketika ada materi yang tidak dipahami?
11. Ketika guru memberikan tugas/PR, apakah anda mengerjakannya?
12. Bagaimana sikap anda ketika disuruh menghafal mufradat?



1 2 0 2 1 1 9 3 0 0 1 4 2 4 7

PEMERINTAH PROVINSI SULAWESI SELATAN
DINAS PENANAMAN MODAL DAN PELAYANAN TERPADU SATU PINTU
BIDANG PENYELENGGARAAN PELAYANAN PERIZINAN

Nomor : 23678/S.01/PTSP/2021
Lampiran :
Perihal : **Izin Penelitian**

Kepada Yth.
Bupati Bone

di-
Tempat

Berdasarkan surat Direktur PPs UIN Alauddin Makassar Nomor : B-3014/Un.06/Ps/PP.00.9/11/2021 tanggal 23 November 2020 perihal tersebut diatas, mahasiswa/peneliti dibawah ini:

N a m a : **SITTI NUR"AMIDAH**
Nomor Pokok : 80400219004
Program Studi : Pend. Bahasa Arab
Pekerjaan/Lembaga : Mahasiswa(S2)
Alamat : Jl. H. M. Yasin Limpo No. 36, Samata Gowa

Bermaksud untuk melakukan penelitian di daerah/kantor saudara dalam rangka penyusunan Tesis, dengan judul :

" FAKTOR-FAKTOR KESULITAN BELAJAR BAHASA ARAB DI MTsN 1 BONE "

Yang akan dilaksanakan dari : Tgl. **24 November 2021 s/d 24 Januari 2022**

Sehubungan dengan hal tersebut diatas, pada prinsipnya kami **menyetujui** kegiatan dimaksud dengan ketentuan yang tertera di belakang surat izin penelitian.

Dokumen ini ditandatangani secara elektronik dan Surat ini dapat dibuktikan keasliannya dengan menggunakan **barcode**,

Demikian surat izin penelitian ini diberikan agar dipergunakan sebagaimana mestinya.

UNIVERSITAS ISLAM NEGERI
ALAUDDIN
MAKASSAR

Diterbitkan di Makassar
Pada tanggal : 24 November 2021

A.n. GUBERNUR SULAWESI SELATAN
KEPALA DINAS PENANAMAN MODAL DAN PELAYANAN TERPADU
SATU PINTU PROVINSI SULAWESI SELATAN
Selaku Administrator Pelayanan Perizinan Terpadu

Ir. H. DENNY IRAWAN SAARDI, M.Si
Pangkat : Pembina Utama Madya
Nip : 19620624 199303 1 003

Tembusan Yth

1. Direktur PPs UIN Alauddin Makassar di Makassar;
2. *Pertinggal.*

SIMAP PTSP 24-11-2021



Lampiran Surat Izin Penelitian

Kepada Yth :



KETENTUAN PEMEGANG IZIN PENELITIAN :

1. Sebelum dan sesudah melaksanakan kegiatan, kepada yang bersangkutan melapor kepada Bupati/Walikota C q. Kepala Bappelitbangda Prov. Sulsel, apabila kegiatan dilaksanakan di Kab/Kota
2. Penelitian tidak menyimpang dari izin yang diberikan
3. Mentaati semua peraturan perundang-undangan yang berlaku dan mengindahkan adat istiadat setempat
4. Menyerahkan 1 (satu) eksamplar hardcopy dan softcopy kepada Gubernur Sulsel. Cq. Kepala Badan Perencanaan Pembangunan Penelitian dan Pengembangan Daerah Prov. Sulsel
5. Surat izin akan dicabut kembali dan dinyatakan tidak berlaku apabila ternyata pemegang surat izin ini tidak mentaati ketentuan tersebut diatas.

REGISTRASI ONLINE IZIN PENELITIAN DI WEBSITE :

<https://izin-penelitian.sulselprov.go.id>



FOTO SELAMA MELAKUKAN PENELITIAN



UNIVERSITAS ISLAM NEGERI
ALAUDDIN
MAKASSAR





UNIVERSITAS ISLAM NEGERI
ALAUDDIN
MAKASSAR





UNIVERSITAS ISLAM NEGERI
ALAUDDIN
MAKASSAR





UNIVERSITAS ISLAM NEGERI
ALAUDDIN
 MAKASSAR



Jumlah Siswa			JUMLAH GTK		
	PNS	NON PNS			
Jumlah	106	205	60		
PNS	150	190	20		
Non PNS	150	190	40		
Jumlah	400	400	20		
Jumlah Sertifikasi	11	11	11	11	11

JUMLAH PNS			JUMLAH NON PNS		
	PNS	NON PNS			
Jumlah	24	11			
PNS	33	31			
NON PNS	33	44			
Jumlah	66	75			
PNS	5	5			
NON PNS	5	5			
Jumlah	10	10			

ALAM : 1212140001
 NPBM : 40320078
 NIBS PED + 0210



UNIVERSITAS ISLAM NEGERI

ALAUDDIN
MAKASSAR







MTsN 1 Bone Jadi Objek Penelitian | X

← → ↻ <https://sulsel.kemenag.go.id/berita/berita-kontributor/mts-n-1-bone-jadi-objek-penelitian-mahasiswa-pascasarjana-uin-alauddin-ma> ☆

Getting Started Suggested Sites Web Slice Gallery

 **Kementerian Agama RI**
Provinsi Sulawesi Selatan

BERANDA PROFIL BERITA DATA LINK TERKAIT LAYANAN PPID E-REGULASI

MTsN 1 Bone Jadi Objek Penelitian Mahasiswa Pascasarjana UIN Alauddin Makassar

Diunggah Rabu, 19 Januari 2022 Jam 13:00



Watampone, (Humas Bone) - MTsN 1 Bone menjadi bahan penelitian mahasiswa Program Studi Magister Pendidikan Bahasa Arab Pascasarjana UIN Alauddin Makassar. Faktor kesulitan dalam pembelajaran Bahasa Arab menjadi bahan penelitian mahasiswa atas Nur Amidah. Kedatangan mahasiswa ini disambut Wakamad Akademi MTsN 1 Bone, Jabbar, Senin (17/1/2022).

Saat dikonfirmasi, Marweh, salah satu Guru Bahasa Arab MTsN 1 Bone menyampaikan, "Nur Amidah merupakan alumni MTsN 1 Bone sementara menyusun tesis dan melakukan wawancara dengan Guru Bahasa Arab dengan topik faktor kesulitan dalam pembelajaran Bahasa Arab di MTsN 1 Bone, disamping itu presentase minat belajar Bahasa Arab kelas 7 menjadi bahan penelitiannya," kata Wali Kelas 7 RMBI.

Terkait hal ini, Kepala MTsN 1 Bone menyampaikan, "Semoga dengan penelitian ini, bisa ditemukan solusi tepat untuk menyelesaikan kesulitan yang dihadapi siswa, karena pembelajaran ini termasuk sulit dipahami siswa madrasah," kata Ambo Asse. Lanjutnya, hasil penelitian nantinya disampaikan kemadrasah sebagai bahan evaluasi bagi kami. (Pujiet/ahdi).

Penulis Ahdi Hidayat
Editor Mawardi, S.Ag

EN 2:06 AM



RIWAYAT HIDUP



Penulis memiliki nama lengkap Sitti Nur'amidah biasa disapa Amidah. Ia dilahirkan di Watampone, Kabupaten Bone, Provinsi Sulawesi Selatan pada tanggal 9 April 1996 dari ayah yang bernama Drs. Harije, M.Ag., dan ibu Dra. Erna L. Penulis merupakan anak ke dua dari tiga bersaudara.

Penulis pertama kali memulai belajar di RA Rauḍatul Atfāl Ma'had Hadis Biru pada tahun 2000 hingga tahun 2002. Selanjutnya, penulis bersekolah di SDN 13 Biru pada tahun 2002 dan lulus pada tahun 2008. Penulis melanjutkan pendidikan di MTsN 1 Watampone pada tahun 2008 dan lulus pada tahun 2011. Selanjutnya, penulis melanjutkan pendidikan di MAN 1 Watampone pada tahun 2012 dan lulus pada tahun 2014. Setelah lulus dari MAN 1 Watampone, penulis melanjutkan studi di Sekolah Tinggi Agama Islam Negeri (STAIN) Watampone dan diterima di Jurusan Tarbiyah Program Studi Pendidikan Bahasa Arab pada tahun 2014 dan menyelesaikan studi pada tahun 2018 dengan memperoleh gelar Sarjana Pendidikan (S.Pd). Pada tahun 2019, penulis memperoleh ijazah Perguruan Tinggi dan penulis merupakan angkatan pertama prodi Pendidikan Bahasa Arab yang dulunya bernama STAIN Watampone beralih status menjadi IAIN Bone.

Pengalaman organisasi penulis sejak bersekolah hingga di Perguruan Tinggi yaitu Sanggar Seni Budaya Mappesona'e (MTs), OSIS (MTs-MAN), Pramuka (MTs-MAN), Pramuka Racana Al-Balad (IAIN), Forum Kajian Ilmiah (IAIN), dan Pergerakan Mahasiswa Islam Indonesia.